1A SECCION I

SERVICIO DE ASSOCIATED PRESS. Ésta queda autorizada para usar nuestro servicio y noticias de información.

Servicio exclusivo de la agencia «Havas» y del «Herald Tribune», de New York.

DIARIO DE LA MARINA

El DIARIO DE LA MARINA es el periódico más antiguo de Cuba. Fué fundado en el año mil ochocientos treinta y dos.

Servicios especiales de España. Hilo directo con New York y recepción directa por radio de otros servicios.

1A SECCION I

AÑO CVI.—NUM. 270 ACOGIDO A LA FRANQUICIA POSTAL LA HABANA, SABADO, 12 DE NOVIEMBRE DE 1938.—SANTOS RENE, CRISTINO Y NILO Y SANTA ESTELA TIEMPO PARA HOY: BUENO PRECIO: 5 CENTAVOS

CONTINUAN LOS MARXISTAS MORDIENDO EL POLVO DE LA DERROTA EN EL EBRO, EN EL SEGRE Y EN LEVANTE

(COLUMNA CUATRO)

Habló Batista con Roosevelt sobre las relaciones entre los Estados Unidos y Cuba

SUSPENDIO EL PRESIDENTE UN CONSEJO DE SECRETARIOS PARA RECIBIR AL JEFE DEL EJERCITO CUBANO EN SU DESPACHO

A TRAVES DE SUMNER WELLES QUE ACTUO DE INTERPRETE EN LA ANIMADA Y CORDIAL CONVERSACION, EL JEFE DEL PODER EJECUTIVO DE LOS ESTADOS UNIDOS SE MOSTRO ALTAMENTE INTERESADO POR LOS PROBLEMAS Y LAS ASPIRACIONES DE LOS CUBANOS

ASISTIO EL REPRESENTANTE DE CUBA A UN TE EN SU HONOR Y OCUPO UN PUESTO DESTACADO EN EL SOLEMNE CEREMONIAL EN QUE SE CONMEMORABA EL ARMISTICIO

DOS ACTOS SOCIALES OFRECIO LA SOCIEDAD DE WASHINGTON EN HONOR DE LA SEÑORA GODINEZ DE BATISTA. UN REPORTER DIJO AL CORONEL BATISTA QUE SE PARECIA A MR. HULL EN SU HABILIDAD PARA ELUDIR LAS PREGUNTAS QUE NO DESEABA CONTESTAR

TIENE GRANDES ESPERANZAS EL CORONEL BATISTA DE QUE SE REVISE EL TRATADO DE RECIPROCIDAD. MR. ROOSEVELT EXPUSO SUS DESEOS DE VENIR NUEVAMENTE A CUBA

WASHINGTON, noviembre 11. (De nuestro enviado especial, por Hilo Directo.)—Precedido por un grupo de motociclistas de la Policía y acompañado por el Embajador Martínez Fraga y sus ayudantes de guardia, Teniente Coronel Tabernilla, Capitán Owen Parr y Capitán Jorge Hernández, además del Cnel. Crane del Ejército Americano, el Coronel Fulgencio Batista, Jefe del Ejército Constitucional, atravesó la ciudad esta mañana, a las diez, dirigiéndose al Cementerio Nacional de Arlington, en el Estado de Virginia. El paso del distinguido visitante provocó un movimiento de curiosidad popular. Iba a disfrutar de uno de los homenajes más extraordinarios de cuantos le han sido concedidos desde su llegada a los Estados Unidos de América: ocupar el lugar de honor en la ceremonia conmemorativa del día del Armisticio.

A su llegada al Cementerio, el Coronel Batista, cumplimentado por el General Malin Craig, Jefe de Estado Mayor del Ejército Americano, y entre la expectación de varios miles de personas allí reunidas para el solemne acto, visitó las salas donde se exponen los innumerables tributos rendidos por todas las naciones aliadas durante la gran guerra en defensa de la libertad y democracia, al Soldado Desconocido, cuya memoria se consagra en un block de mármol de líneas sobrias con esta inscripción: «Aquí descansa en honor y gloria un soldado americano».

Ocupó el Coronel Batista un puesto de honor en la solemne ceremonia

Para el ceremonial y con visible deferencia al Coronel Batista fué situado frente por frente al Monumento y escoltado por altos Oficiales del Ejército Americano y funcionarios principales del Departamento de Estado. Tres escuadras del Ejército, de la Marina y de la Guardia Nacional se encontraban formadas en el exterior del Cementerio de Arlington, en torno al lugar donde reposa el Soldado Desconocido, listas a rendir los honores militares correspondientes.

La Banda del Ejército de los Estados Unidos ejecutó el himno Nacional Americano cuando el Presidente Franklin D. Roosevelt llegó, acompañado por Mr. Cordell Hull, Secretario de Estado, por Mr. Harry Woodring, Secretario de la Guerra y por Mr. Johnson, Subsecretario. El Presidente Roosevelt avanzó hacia el Monumento apoyado en sus ayudantes. Las tropas presentaron armas y la oficialidad cubana y americana saludó militarmente. Un profundo silencio reinaba entre la multitud, que puede calcularse en más de diez mil personas, cuando fué colocado el tributo del Presidente Roosevelt, ante el Monumento: una corona de dalias blancas. Pocos segundos después, siempre del brazo de sus ayudantes, erguido, el Presidente Roosevelt, seguido por los miembros de su Gabinete, abandonaba el lugar, cumplida ya su elevada misión sentimental. Y el solemne ceremonial continuó con el desfile de las tropas y la presentación de las banderas y de las ofrendas florales de la Legión Americana. Todo «en honor de quien hizo el supremo sacrificio de construir una mejor civilización.»

Los periodistas vuelven a sostener una entrevista con el Jefe del Ejército cubano

Mientras comenzaba el segundo acto conmemorativo de la fecha histórica en que cesó la conflagración mundial, el Coronel Batista fué abordado, en una sala del piso alto del Memorial de Arlington, por los periodistas americanos. La entrevista se limitó a una ratificación de sus declaraciones de ayer en el sentido de que la explosión ocurrida en Luyanó fué un suceso desgraciado pero de carácter completamente accidental, sin conexiones de ninguna clase con el orden público, tan perfecto en Cuba que le ha permitido aceptar al fin, después de dos años de aplazamientos, esta visita a los Estados Unidos. También reiteró el Coronel Batista sus conceptos sobre el régimen de absoluta libertad, de total reconocimiento a los derechos ciudadanos, que existe en la Perla de las Antillas.

El lugar de honor, junto al General Malin Craig, Jefe del Estado Mayor del Ejército Americano, fué reservado al Coronel Fulgencio Batista, Jefe del Ejército Constitucional en la tribuna principal del Anfiteatro del Cementerio de Arlington, durante las ceremonias del Día del Armisticio que anualmente celebra la Legión Americana. Una enorme concurrencia, compuesta de ex-combatientes y sus familiares, de elementos de la sociedad de Washington y público en general, llenaba la platea y graderías circulares. Y en cada arcada monumental flotaba al aire frío de la mañana el pabellón de las Barras y las Estrellas.

Iniciése el programa con el desfile ante la tribuna de honor de todas las banderas de la Legión. El célebre barítono del Metropolitan Opera House, Mario Cozzi, tuvo tres actuaciones distintas, interpretando «There is no deathy', «My Buddy» y «Star Spangled Banner». Himno Nacional. La Banda del Ejército Americano, conducida por Thomas F. Darcy, ejecutó la selección «El Soldado desconocido'. El Reverendo Jerome L. Fritsche hizo una emocionante invocación. Y el Reverendo Howard E. Snyder la bendición final. Antes habían pronunciado sendos discursos James T. Brady, Joseph J. Malloy, Brigadier General Frank T. Hines, Mrs James Morris y Stephen Chadwick, todos del Alto Mando de la American Legión.

La doctrina de Monroe no es sólo una doctrina filantrópica, sino también de defensa

Todos los oradores hablaron en torno a la urgencia de organizar la defensa del Hemisferio Occidental. Todos coincidieron en opinar que «la Doctrina de Monroe no es solamente una doctrina filantrópica; sino también una política de defensa». «Con la ayuda y la comprensión dijeron de nuestros vecinos del Norte y del Sur, las Américas deberán mantenerse como la tierra de los hombres libres, la tierra de la oportunidad, la tierra del progreso pacífico, la tierra de la esperanza».

Algunas de las más destacadas personalidades que estuvieron con el Coronel Batista y el General Craig en la tribuna principal de Arlington fueron: el Coronel Wainright, El Embajador Martínez Fraga, el Comandante Bayley de los Legionarios de Virginia, Mr. William P. Kershner, Mr. Thomas Mason Jr. Mr. John J. Mulvey y otros.

Un exclusivo lunch fué ofrecido al Coronel Batista y su séquito, en la Embajada de Cuba, calle 16 North West, por el Excmo señor Pedro Martínez Fraga y familia.

A las cuatro en punto de la tarde hizo su entrada en la Casa Blanca el Coronel Batista para corresponder a la invitación especial de que le hizo objeto Mr. Franklin D. Roosevelt, Presidente de los Estados Unidos de Norteamérica. Una multitud aplaudió el paso por los jardines de la histórica mansión del Jefe del Ejército Constitucional, que había cambiado su uniforme color olivo por un elegante traje gris.

Un te en la residencia oficial del Presidente Roosevelt en honor del Coronel Batista

A la entrada de la Casa Blanca, el Coronel Batista se cruzó con los miembros del Gabinete que acababan de celebrar su sesión regular. Todos le saludaron con visibles muestras de simpatía.

Inmediatamente fué pasado por los ayudantes de guardia a los salones donde se celebraba en honor suyo y de su séquito un acto social, consistente en un te, al cual había sido invitada la más selecta sociedad de Washington.

Los innumerables periodistas americanos y los enviados especiales de la prensa habanera pudieron saber que el Presidente Roosevelt y el Coronel Batista, en un aparte, habían hablado cordialmente. Eso aumentó la expectación de los representantes de la prensa.

Poco después del Coronel Batista hizo su entrada en la Casa Blanca, en medio de una ovación del público congregado en las afueras y el general Pershing, que había declarado por la mañana: «Es imprescindible una inmediata y vigorosa acción por nuestra parte. Mi última visita a Europa me lo indica. Nosotros somos los naturales protectores de la libertad de este hemisferio y no podemos escapar a nuestra obligación».

Los reporters le rodean y le hacen preguntas a su salida de la Casa Blanca

Una nube de repórters y cinematografistas rodeó al Coronel Batista a su salida de la Casa Blanca, una hora más tarde. Y gentilmente el ilustre visitante se prestó al interrogatorio que con las respuestas respectivas transcribimos textualmente:

—¿Qué puede decirnos de su visita al señor Presidente?

—Se trata de una visita de cortesía, aprovechando que me honró con una audiencia.

—¿Cuál es su impresión de ella?

—Pues me siento muy contento y muy complacido, porque he podido comprobar personalmente la enorme bondad que hay en el carácter del señor Presidente Roosevelt. Es todo lo que puedo decir realmente alrededor de esta visita. Y es lo única en que puedo agregar a mi satisfacción por ella.

Cuba cooperará a cualquier medida de defensa que no comprometa la soberanía nacional

Un periodista americano comentó:

—Usted, Coronel Batista, es comparable a Mr. Cordell Hull por su habilidad para evadir las cuestiones...

—No, no—le repuso el Coronel Batista, sonriendo—; no las evado. Simplemente respondo a lo que me preguntan.

Los periodistas continuaron desenvolviendo su cuestionario:

—Como parte de ese proyecto de defensa del hemisferio occidental, Coronel Batista, ¿se ha hablado de que los Estados Unidos construirán una base aérea y naval en la costa Norte de Cuba...?

—No tengo conocimiento de ese proyecto, ni el señor Presidente me ha hablado de él. Ahora bien, puedo decir que el interés de Cuba en esa defensa es tan grande, a lo menos, como el de los Estados Unidos, sin comprometer en ello, desde luego, la soberanía del país. Por el contrario, asegurándola más.

—¿Es cierto, como se dice, que Cuba negociará un préstamo con los Estados Unidos?

—No hemos pensado en eso—afirmó el Jefe del Ejército Cubano—. Pero sí es cierto que la política del actual Gobierno de Cuba es la de aumentar, si es posible, las relaciones políticas y económicas con la Unión Americana.

La conferencia con la prensa terminaba. El Coronel Batista hizo un movimiento hacia la salida. Un periodista americano le preguntó a qué Orden pertenecía el botón que ostentaba en la solapa de su chaqueta gris.

—Simboliza—explicó el Coronel—el espíritu que guía mi actuación en la vida pública: el de la revolución del 4 de Septiembre.

Esta noche el General Craig ofrece al Coronel Batista una comida de gala en el Hotel Mayflower. Entre tanto, la señora Elisa Godínez de Batista obsequia en la Embajada con un banquete a un grupo de distinguidas señoras de la sociedad de Washington: de diplomáticos extranjeros acreditados y de la colonia cubana.

ES SEGURO QUE EL LUNES SE REINTEGRARA A CLASES EL ESTUDIANTADO

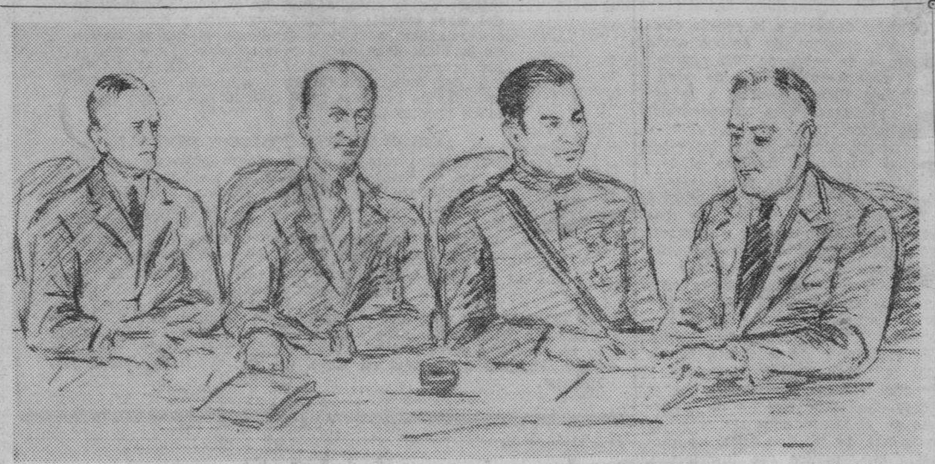

Reproduce este «sketch» la interesante entrevista celebrada ayer en la Casa Blanca, cuando el Presidente Roosevelt y el Coronel Batista hablaron de asuntos de interés para los Estados Unidos y Cuba, actuando Sumner Welles como intérprete y con la asistencia del General Pershing, veterano de las guerras hispano-americana y mundial.

EN LOS ULTIMOS COMBATES, LOS NACIONALISTAS HAN REALIZADO NOTABLES AVANCES EN EL EBRO

A partir del kilómetro cinco, toda la carretera de Venta de Camposines a Ascó está en su poder. Las pérdidas de los rojos son elevadas, tanto en hombres como en material de guerra

TRESCIENTOS MUERTOS LES COSTO EL ULTIMO ATAQUE EN LEVANTE, Y MUCHISIMOS HAN CAIDO PRISIONEROS

SALAMANCA, nov. 11. (Havas).—El comunicado oficial del Gran Cuartel General informa lo siguiente, sobre las operaciones militares del día:

En el sector del Ebro las fuerzas nacionales, no obstante el mal tiempo, prosiguieron su avance victorioso, apoderándose de los centros de resistencia organizados por el enemigo en el nudo de comunicaciones de Venta de Camposines. Varias posiciones de los rojos fueron rodeadas, haciéndose prisioneras a las guarniciones que las defendían. En nuestro avance atravesamos el kilómetro 1 de la carretera de Camposines a Fatarella, y ocupamos varias alturas al norte de esa vía.

En la carretera de Camposines a Ascó ocupamos la ermita de San Bartolomé, así como las alturas que dominan aquélla, hasta el kilómetro 5. A partir de este punto, toda la carretera está en nuestro poder. Las pérdidas rojas son elevadísimas, quedando abandonados en el campo de batalla numerosos cadáveres del enemigo, al que también hicimos un total de 900 prisioneros. Entre el material de guerra ocupado hay diez ametralladoras y seis fusiles-ametralladoras, así como dos depósitos de municiones.

En el sector de Levante el enemigo reanudó sus ataques, siendo rechazado con enormes pérdidas, y perseguido por nuestras fuerzas. Más de 300 cadáveres de milicianos internacionales quedaron ante nuestras posiciones, barridos por el fuego certero de las armas automáticas. En estas operaciones hicimos 117 prisioneros, siendo destruído un tanque ruso.

En el sector del Segre los rojos atacaron la cabeza de puente de Serós, y las posiciones próximas. Fué rechazado vigorosamente, abandonando doscientos prisioneros en nuestras manos.

Aviación.—Hoy nuestras piezas antiaéreas alcanzaron y probablemente abatieron dos aviones Curtiss. Un caza rojo fué también derribado con fuego de fusil. El bombardeo eficaz del puerto de Valencia produjo daños de importancia en el material de guerra que se encontraba acumulado en los muelles.—(f.) General F. Martín Moreno, jefe de Estado Mayor.

Admite Barcelona que continúa, con gran vigor, la ofensiva nacional

BARCELONA, nov. 11. (Havas).—El comunicado oficial del Ministerio de Defensa dice que en el frente del Segre continuaron todo el día, con gran violencia, los ataques de las tropas nacionales, muy apoyados por tanques, artillería y aviación, contra las cabezas de puente que defienden las fuerzas marxistas en el Ebro y en el Segre.

En el frente de Levante, sector de la costa, los nacionalistas atacaron también con gran energía las posiciones izquierdistas, en el sector de Nules.

En los demás frentes, sin novedad.

Bajo la niebla se desarrolló la batalla del Segre. Cómo fueron batidos los rojos en ese sector

BURGOS, nov. 11. (Havas).—Radio Nacional transmite esta noche lo siguiente, sobre los ataques de las tropas rojas en el sector del Segre:

«No obstante la densa niebla, la artillería nacional abrió fuego desde el amanecer sobre toda la región que bordea el Segre. Como el enemigo no creía en la posibilidad de un contraataque por nuestras fuerzas, tuvo que poner en acción todos sus elementos defensivos. Pronto la potencia del fuego concentrado y disperso, según las necesidades momentáneas, de nuestras baterías, silenció las del adversario, permitiendo que todas nuestras armas intervinieran en la maniobra. Los rojos fueron sorprendidos principalmente por la violencia de la acción. Terminada la lluvia de metralla, el rodeo de las fuerzas enemigas sólo fué un juego para las nacionalistas. Los ataques intentados por los izquierdistas para buscar la manera de mejorar algo las difíciles posiciones en que se encontraban, se transformaron en verdaderas derrotas. Desde la salida del sol nuestra artillería dominó al adversario en toda la línea, batiendo las concentraciones de retaguardia de los rojos, al mismo tiempo que nuestros aviones comenzaban a tomar parte en la batalla.

«El descalabro de los rojos fué completo, e hicimos más de dos mil prisioneros, cayendo también en nuestras manos una cantidad importante de material de guerra».

Los rojos que cruzaron el Segre no lo pueden vadear por haber aumentado el caudal de agua

HENDAYA, nov. 11. (AP).—Las informaciones nacionalistas que se reciben en esta ciudad informan que la ofensiva de los rojos en el sector del Segre, cuyo objetivo no era otro que distraer la atención del alto mando e impedir la aplastante derrota que están sufriendo los milicianos del Gobierno rojo en el Ebro, ha sido contenida a poca distancia de su objetivo, Lérida en el norte, y Fraga en el oeste.

Las informaciones del Gobierno dan cuenta de que los milicianos lograron dar la batalla en el terreno que escogieron y que rechazaron una poderosa contraofensiva de los nacionalistas que trataba de obligarlos a recruzar el río Segre.

Durante dos días, los aviones de bombardeo nacionalistas han estado batiendo constantemente los pontones tendidos por los milicianos rojos sobre el río Ebro.

Vuelven de nuevo a Mora de Ebro sus vecinos de siempre

Los rojos saquearon sus depósitos de aceite. Aún tabletea la ametralladora

MORA DE EBRO, noviembre 11. (Por Dwight Pitkin, corresponsal de la Associated Press). — Mientras la batalla del Ebro se desarrolla aguas arriba, los campesinos retornan a sus casas arruinadas de este pueblo ribereño y comienzan lentamente a poner mano en la tarea de la reconstrucción.

Tres veces cogidos en el maelstrom de la guerra civil, los aldeanos huyeron a los olivares que existen en las montañas de los alrededores desde los primeros días de la semana.

Normalmente es próspero este pueblo de 4,000 habitantes, que se distingue por la magnífica calidad de su aceite de oliva. Sus pintorescas casas de piedra que dan al río están averiadas por los explosivos o por el incendio.

Cuando los soldados del general García Valiño lo capturaron en su ofensiva hacia el mar en la primavera pasada, la población pasó casi intacta a manos de los nacionales. Después vino la ofensiva por sorpresa de los rojos en el mes de julio pasado.

Los simpatizadores de los nacionalistas habían huído en su mayoría y los que quedaron fueron arrestados o muertos. Cerca de 400 campesinos retornaron hoy a Mora de Ebro, hallando sus casas en ruinas. Los ricos depósitos de aceite de oliva fueron saqueados por los rojos.

De vez en cuando suenan las ametralladoras al otro lado del Ebro, donde los rojos hostilizan la ciudad.

LO QUE HAYAN ACORDADO LAS DOCE ESCUELAS SE CONOCERA HOY EN LA ASAMBLEA GENERAL

Diez de ellas han decidido ya el retorno a clases. Filosofía se asegura que lo hará en la mañana de hoy, y Veterinaria es la única que se manifiesta por la continuación de la huelga

LOS ALUMNOS DE DERECHO ACORDARON UN VOTO DE CENSURA PARA EL EJECUTIVO DE LA FEDERACION

Hoy, a las diez de la mañana, habrá de informarse de las decisiones adoptadas por las distintas escuelas universitarias en la asamblea general de estudiantes que ha sido convocada para el Stadium Caribe.

Diez de las doce que integran la Universidad se han producido ya a favor del retorno a clases el lunes.

En la mañana de hoy, a las ocho, antes de que se celebre la asamblea general, los estudiantes de Filosofía y Letras decidirán si retornan o no a clases, ya que en la última reunión no adoptaron ningún acuerdo a ese respecto.

Distintos grupos de estudiantes de la misma nos aseguran que se manifestará por la reintegración a las aulas, haya o no renovación de decano en la facultad.

En las asambleas por escuelas celebradas ayer, no hubo, como en las anteriores, riñas entre estudiantes.

Un voto de censura para la Federación

Un voto de censura para el Ejecutivo de la Federación de Estudiantes Universitarios, por la forma vacilante en que ha dirigido el movimiento estudiantil, acordó ayer, por unanimidad, el alumnado de la Escuela de Derecho.

En la asamblea se decidió reintegrarse a las aulas, estimando que las peticiones estudiantiles están satisfechas en su mayoría.

Se pronunciaron también por la amnistía de los estudiantes de Medicina condenados por un consejo disciplinario.

La Escuela de Veterinaria, que acordó mantener la huelga, manifestó asimismo que, si la mayoría de las escuelas decidía reintegrarse a las aulas, iría entonces a clases, aunque continuaría luchando hasta la satisfacción de las peticiones particulares de la escuela.

Es la única escuela universitaria que se ha manifestado por la huelga.

Aclara el Rector el acuerdo sobre los [illegible] Bacteriología

El Rector de la Universidad de la Habana ha aclarado, por una resolución, el acuerdo tomado por el Consejo Universitario sobre los exámenes para los alumnos de Bacteriología, los cuales se celebrarán en la primera quincena del próximo mes de diciembre.

Dice así:

«Los alumnos de Bacteriología matriculados en el curso pasado, que no se hubieren examinado, lo harán en la primera quincena de diciembre próximo, con el mismo reglamento adoptado para los otros tipos de examen. Los que tuvieren un promedio adecuado harán un examen parcial final. Los demás realizarán uno igual a los ordinarios de junio. Los que resulten suspendidos quedan autorizados a incorporarse al actual curso de Bacteriología».

La estructura metálica del edificio de Ciencias

Ya se está levantando la estructura metálica del edificio que, para la Escuela de Ciencias, se construirá frente al edificio de Derecho.

Roa adapta un salón profesoral

El doctor Jorge Roa, decano de la escuela de Ciencias Sociales, ha dispuesto que se adapte el salón donde se encontraba el negociado de matrícula, dedicándolo a salón de profesores.

El negociado de matrícula está siendo trasladado para los altos del edificio.

10,000 pesos para un floor de basket

El Rector del Alma Máter ha recibido una comunicación de la Comisión Atlética, en la que le da cuenta de que en su última sesión votó un crédito de 10,000 pesos para la construcción de un floor de basket, con cargo a los fondos sobrantes.

SEVILLA Y QUEIPO DE LLANO

Una entrevista exclusiva para el DIARIO DE LA MARINA con el Jefe del Ejército del Sur, por

JOSE SANCHEZ-ARCILLA

En nuestra edición de mañana, domingo, publicaremos este sensacional reportaje, que contiene muchas revelaciones interesantes sobre la realidad de la revolución en Sevilla.

Lo recomendamos, pues, a nuestros lectores.

Podrán pasar por Francia los rojos que tengan dinero

Prohibida una recepción pública a 1,472 hombres que regresaban de España

PERPIGNAN, noviembre 11. (AP). El gobierno francés accedió hoy a admitir a los voluntarios extranjeros licenciados de las brigadas internacionales rojas de España con tal de que tengan sus pasaportes debidamente avisados y cuenten con medios propios para retornar a sus países respectivos.

Con anterioridad Francia se había negado a admitir a los voluntarios extranjeros, con excepción de los franceses, basándose en que carecían de fondos.

También se están efectuando negociaciones con otros países al objeto de que abran sus puertas a los alemanes e italianos anti-fascistas que han sido licenciados del ejército rojo.

Las autoridades locales prohibieron hoy que se celebrara una recepción pública de los 1.427 voluntarios franceses y belgas que se esperan regresen mañana de España.

Los comunistas que habían estado organizando una recepción inmediatamente invitaron al pueblo a que se traslade a Corbere, en la frontera, para tributar el recibimiento a los voluntarios.

Batista recibió en Washington un mensaje que le envió el Senador José Antonio Casabuena

Un mensaje cablegráfico ha sido recibido por el Coronel Batista en los siguientes términos:

«Coronel Batista, Embajada cubana, Washington, D. C.—Tengo gusto informarle ayer tarde quedó constituído Comité congresistas Pro-Revalorización de créditos, quedando integrado por siguientes Senadores y Representantes: José A. Casabuena, Presidente; Germán López, Miguel Calvo Tarafa, Francisco Rosado, Pedro Goderich, Aurelio Ituarte, Mariano López Blanco, Néstor Carbonell, Francisco Lorié Bertot, José Elías Olivella, Eduardo Suárez Rivas, Armando Fernández Jorva. Próximo lunes celebrará Comité primera sesión oficial. Saludos.—(Firmado): **Dr. José A. Casabuena,** Presidente Comité Congresistas Pro-Revalorización Créditos»

Mañana, sábado, volverá el Coronel Batista al Cementerio de Arlington para colocar una ofrenda floral en el monumento al Soldado Desconocido. Después, en Fort Meyer, las tropas americanas desfilarán en su honor. Y visitará Mount Vernon, colocando una corona en la tumba de Washington. Por la noche, mister Sumner Welles, Subsecretario de Estado, le ofrecerá un banquete-homenaje en el Sulgrave Club y la Embajada de Cuba una recepción.

La prensa de Washington consagra gran especio a registrar las actividades en la capital del Coronel Batista.

Explicó que su visita—de la que se siente hondamente complacido—es de pura cortesía

WASHINGTON, Nov. 11. (AP).—El coronel Fulgencio Batista, jefe del Ejército Constitucional de Cuba, dijo esta noche que está dispuesto a cooperar con los Estados Unidos para la defensa del Hemisferio Occidental, en cualquiera medida que no comprometa la soberanía cubana.

Al salir de una conferencia con el Presidente Roosevelt, dijo a los representantes de la prensa que Cuba «como nación pequeña» está tan interesada como los Estados Unidos en la defensa de las Américas, si no más.

Indicó, sin embargo, que su visita había sido simplemente de cortesía, de la cual salía «gratamente complacido» y que la conversación no había versado sobre ninguna medida específica para la defensa común.

Fué huésped de la Casa Blanca en un te celebrado esta tarde.

Acerca de la pregunta que se le hizo referente al anunciado plan de los Estados Unidos de establecer una base militar y aérea en la costa norte de Cuba con el consentimiento de la República, el coronel Batista dijo que el tema no había sido discutido.

Aunque no habló con Roosevelt sobre el Tratado de Reciprocidad, espera que sea modificado

También dijo que «abrigaba esperanzas» de que el tratado comercial recíproco entre este país y Cuba sea revisado, pero que tampoco había tratado de ese asunto con Mr. Roosevelt.

El coronel Batista manifestó que Mr. Roosevelt le había recordado con placer sus visitas a Cuba en 1917 y 1919, y le indicó que abrigaba la esperanza de volver a visitar la República antillana.

«El pueblo cubano—agregó—le haría el más cálido recibimiento. Los cubanos están convencidos de la gran justicia y respeto para la soberanía e independencia de las demás repúblicas americanas, particularmente Cuba, que representa su política».

El jefe del Ejército cubano dijo que el Presidente Roosevelt había mostrado gran interés en conocer a fondo «los problemas, intereses y aspiraciones de Cuba».

Su entrevista con el Presidente, según dijo Batista, le había proporcionado la satisfacción de «comprobar, personalmente, la gran bondad de carácter del Presidente».

Agregó que no trató de ningún plan para la revisión del tratado comercial entre los dos países, pero que «abriga esperanzas de que sea revisado».

El subsecretario de Estado Sumner Welles, estuvo presente en la entrevista y sirvió de intérprete.

El coronel Batista, sorprendido del conocimiento que tiene Mr. Roosevelt de los problemas cubanos, dijo que estaba complacido del interés que mostraba el jefe del Ejecutivo americano por los asuntos de su país.

El coronel y sus acompañantes tomarán el tren en Nueva York el viernes por la noche con rumbo a Miami y la Habana.

Trató brevemente con Roosevelt sobre los problemas político-sociales de Cuba

WASHINGTON, Nov. 11. (AP).—El Presidente Roosevelt, el General John J. Pershing y el Coronel Fulgencio Batista, celebraron esta tarde una breve entrevista en la Casa Blanca y se cambiaron saludos.

El General Pershing llegó a la mansión del Ejecutivo para presentar sus respetos al Presidente, en los momentos en que el jefe del Ejército cubano acababa de sostener media hora de charla con Mr. Roosevelt acerca de problemas sociales y económicos de Cuba.

Pershing había acudido a la Casa Blanca para despedirse del Presidente por embarcar el domingo para San Antonio, Texas, donde prestó servicios como oficial hace medio siglo. Más tarde irá a Tuckson, Arizona, para pasar el invierno. Pershing era comandante durante la guerra con España que libertó a Cuba antes de que naciera el coronel Batista.

IMPLICA PARA EDUCACION UN PROBLEMA GRAVE, DIFICIL, EL NUEVO REAJUSTE PROYECTADO

No dispone de capítulos en donde hacer las rebajas y los maestros están muy reajustados ya. Señalada una merma de $249,000 más en el anteproyecto presupuestal

Una nueva rebaja en la Secretaría de Educación Pública, con vistas al anteproyecto de presupuestos que se confecciona para el ejercicio fiscal que ha de comenzar en el mes de enero, ha sido solicitada por la Secretaría de Hacienda.

Se hace elevar la nueva reducción a más de 249,000 pesos, con lo que resulta que prácticamente se deduce un millón de pesos de la consignación de que se disponía para la instrucción pública, ya que en el último reajuste se restaron más de 748,000 pesos de los presupuestos para dicho departamento.

El Secretario de Educación, doctor Aurelio Fernández Concheso, teniendo en cuenta la magnitud de la reducción que se le impone, habrá de llevar el caso particular de su departamento, uno de los más importantes, por no decir el más, de toda democracia, al Consejo de Secretarios.

La Secretaría de Educación es una de las oficinas que cuenta con menos personal, ya que sus consignaciones se dedican al sostenimiento de kindergartens, aulas de enseñanza común, de inglés y artes manuales, Escuelas Primarias Superiores, Institutos de Segunda Enseñanza, Normales de Maestros y de Kindergarten, Escuelas Profesionales de Comercia, Técnicas Industriales, de Artes y Oficios y de Bellas Artes.

Las cantidades de que dispone para material, en comparación con el número de escuelas que sostiene, son irrisorias y el porcentaje de rebaja en los sueldos de los funcionarios y empleados que el doctor Fernández Concheso se vió obligado a aplicar, para poder realizar el reajuste que con anterioridad le señaló la Secretaría de Hacienda, fué en extremo crecido.

El problema de dicho departamento no puede ser más claro. No dispone de grandes créditos de que rebajar, pues los millones que se le consignan son dedicados casi íntegramente al paso del magisterio de todas clases, y a los maestros, por los sueldos exiguos que perciben, no se les puede imponer una rebaja mayor de la que ya se les hizo y que se elevó al dos y un cuarto por ciento.

Por otra parte, no es posible suprimir aulas, sino al contrario, crear muchas más, pues la población está demandando más centros escolares de todos los tipos.

El conflicto que se crea al Secretario de Educación, doctor Aurelio Fernández Concheso, con la rebaja que nuevamente se le señala, es de extraordinarias proporciones, precisamente cuando se disponía a restituir, en justicia, los sueldos a los funcionarios y empleados y a atender, como es debido, distintas necesidades de la escuela pública cubana.

Todo este gran problema, que es en definitiva el del futuro de la nación, pues los escolares del presente son los ciudadanos del porvenir, es el que el Secretario de Educación, consciente de su responsabilidad, se propone llevar al Consejo de Secretarios.

M.C.D. 2016

FIESTA NACIONAL HOY, DIA DEL CENSO, EN QUE COMIENZA EL EMPADRONAMIENTO DE LOS ELECTORES

POLITICA y POLITICOS

GARANTIA AUTENTICA

«Leyes sabias e no contra Natura», decía Alfonso XI El Sabio. Y quien no olvide este principio, acertará siempre en Política, porque la Política es la fuente del Derecho y el Derecho no puede ser antinatural.

Y porque no olvidamos este principio de Derecho Natural acertamos, con un día de anticipación, lo que habría de ocurrir en la Asamblea Nacional del Partido Revolucionario Cubano, («Auténtico»).

Anoche, la Asamblea, con un quorum nutridísimo, acaso el mayor que recuerdan los dirigentes del Partido, según se anuncia, se pronunció por la tendencia «Realista». Lo otro, la idea fija en rencillas personales del pasado; el obstáculo sicológico opuesto a la marcha de las posibilidades del Partido; la utopía, quedó desechada pese a las expulsiones en masa que los «ortodoxos» habían determinado.

El Partido Auténtico Cubano, pues, ha recobrado su autoridad de grupo y ha dejado establecido un principio determinado: el de la voluntad de la mayoría y obligación de acatamiento para los hombres.

Con ello, el Partido Revolucionario Cubano se acredita, en este medio estático político nuestro, como enteramente moderno, auténticamente político y evidentemente democrático.

Porque hay que resaltar un hecho significativo en la determinación de la Asamblea Nacional que ayer dió la Jefatura efectiva a Sergio Carbó (alma y músculo de este movimiento de confirmación demo-liberal en el seno del Partido) y que, sin embargo de la pugna, mantuvo para el doctor Grau San Martín los máximos respetos reservándole la Jefatura de Honor: el hecho significativo es el que consagra la suprema autoridad de las mayorías y cercena toda posibilidad de sumisión de las masas a los poderes individuales, lo cual mantiene el más caro de los principios de nuestro Régimen y de nuestra idiosincrasia o naturaleza.

Más aún, se ha puesto de relieve que los defensores de los conceptos realistas en la política del Partido Revolucionario Cubano, no sostenían un criterio cerrado por pugnas personales ni enemigas de grupo; sino que obedecían los mandatos superiores de una ética política, con lo que viene a resultar que los ortodoxos eran los «realistas», y que la intransigencia y empeños de establecer la preponderancia de los criterios individuales, tenían una profunda raíz heterodoxa.

Porque el Partido Revolucionario Cubano se jacta, principalmente, de su procedencia Martiana y, por ende, de su inquebrantable fundamento de tipo demo-liberal. Esto aceptado en un partido, hay que aceptar, también, la posibilidad de que una parte del mismo sostenga criterios distintos de otra, a los efectos de la consecuencia de los fines comunes: el Poder. El fin es el mismo, pero los medios varían, y no por ello una sección puede llamar a la otra, irritadamente, «heterodoxa».

La irritabilidad, manifiesta frente a una oposición, o contradicción, es un síntoma infalible de espíritu dictatorial. La característica de la Democracia Liberal se manifiesta en la libre admisión de la polémica: y la polémica se sostiene, se debate, pero no se condena. Porque si se condena, muere el espíritu demo-liberal.

Y tenemos que registrar, como el hecho más significativo de la jornada última en la Asamblea Nacional «Auténtica», que los acusados de «heterodoxos» mantuvieron la ortodoxia; y que ellos, expulsados por la irritabilidad de sus opositores, no expulsaron a nadie, sino que aceptaron el debate, lo sostuvieron y, con el voto, arma cívica demo-liberal, lo vencieron.

Quiere esto decir que nunca los «realistas» tuvieron una mejor visión de la realidad, que en esa Asamblea; y con su actitud, a todas luces serena y levantada, aceptando el debate y estableciendo la cordial convivencia con sus opositores, dejaron firmemente asentado que en el seno de la agrupación imperan los fundamentos doctrinarios del Partido: la Libertad.

Nosotros, que no somos «Auténticos», que muchas veces hemos analizado y criticado duramente actos del «Autenticismo» y podemos ostentar como valor de crédito nuestra independencia, afirmamos que en la última Asamblea, el P. R. C. se ha acercado poderosamente a su posibilidad de gobernar, de la que estaba más lejos que de la Luna. Porque el ejemplo que ha dado es, a la masa de la ciudadanía que observa, una garantía democrática que el pueblo, enamorado de su Régimen, exige de sus partidos.

Y al par, los «realistas» han dado también una lección a los demás partidos, que ya lo son en demasía, manteniendo por encima de todo la unidad en la idea, con supeditación total de los personalismos; el Principio sobre los hombres.

Joaquín ARISTIGUETA.

P. S.: Escrito el anterior trabajo, recibimos la visita del doctor Rodolfo Méndez Peñate que nos entrega una conferencia telefónica con el doctor Grau San Martín, acerca de los acontecimientos comentados, y unas declaraciones suyas, a nombre del Partido Revolucionario Cubano, de la que damos información, en muestra de imparcialidad, en esta misma página.

Ambos escritos tratan una cuestión legal interna: nuestro artículo refiere a principios. Cualquiera que fuere el resultado de estas luchas de facción interpartidarista, lo fundamental de los principios siempre quedaría en pie.

J. A.

MOVIMIENTO POLITICO

—El doctor Pelayo Cuervo ha cursado un aviso por el que se hace saber a todos los señores Presidentes de Comités Gestores de la Habana, del Partido Demócrata-Republicano, que en las Oficinas Centrales del Partido, Manzana de Gómez 344, se encuentran las planillas en que se han de recoger las adhesiones para la inscripción del Partido ante el Tribunal Superior Electoral, por lo que se ruega a dichos señores Presidentes pasen a recoger las correspondientes a sus respectivos barrios.

—Hoy llegará a esta capital el doctor Ernesto R. de Aragón, destacado político del ABC y presidente de la Federación Médica de Cuba. En los muelles del Asenal le harán un recibimiento a las ocho de la mañana sus compañeros.

—Con la intención de concurrir a la constitución del Comité Gestor del ABC de Viñales, embarcará en la mañana de hoy, rumbo a la provincia Pinareña, el doctor Emeterio S. Santovenia, líder de la organización Abecedaria.

—Pedro Lorenzo de Céspedes, viejo periodista pinareño, panfletista y orador de mérito, vinculado largos años a las actividades políticas en la Provincia, se encuentra en el lecho de dolor, enfermo, y hasta él llegan los mensajes de cuantos se interesan por su estado. Quien cultivó tantos amigos, es natural que ahora reciba demostraciones de interés afectuoso.

—La Hermandad Socialista Provincial realiza gestiones—y de ellos nos informa el comandante Clemente Acosta Rubio—para que sean trasladados los restos del teniente coronel Juan Tranquilino Latapier al panteón de los Veteranos de la Independencia.

Se ha designado una comisión de la que forman parte la doctora Carmelina Martínez V. Brito, José E. Llorens, doctor José A. Martínez y doctor Infante, que realice gestiones para que rindan honores patrióticos al recientemente fallecido doctor Latapier, quien guardó prisión en el Castillo de San Severino, por el levantamiento de Ibarra.

—Leovigildo Pérez, Alcalde Municipal cenedista de Yaguajay, amigo de los Martínez Fraga, se encuentra en la Habana en asuntos relacionados con la Delegación de los Colonos de allí.

—Arturo Palau Conde, jefe de la Vanguardia Menocalista de Trinidad le dice a José C. Zulueta ex-sargento Cenedista Trinitario, que puede decirse, sin lugar a dudas, que en el Témino de Trinidad, en la reorganización próxima, será partido mayoritario el Demócrata Republicano.

—Cambiaron impresiones los doctores Emilio Campos Lozano y Rafael Miyar en relación con las actividades del Partido Popular Cubano en la provincia de Sta. Clara. La entrevista versó sobre los trabajos a realizar en las próximas labores del Censo.

—Se encuentra en la Habana, procedente de Sancti Spíritus, el señor Rafael Acosta, que abandonó hace pocos días las filas del CND, para sumarse a las huestes Demócrata Republicano.

—Se le rindió un homenaje de recordación al representante Antonio Martínez Bárzaga, que falleció trágicamente durante el ciclón del año 32 en Santa Cruz del Sur. Su hijo es representante en la actualidad, por el mismo término.

—Procedente de Sagua la Grande hemos tenido el gusto de saludar al señor Delfín Tomasino Bonet, valioso elemento político, que figuró en el liberalismo histórico, de manera destacada. El señor Homasino Bonet se encuentra actualmente alejado de toda actuación política.

—Desenvuelven una activa campaña de proselitismo en el término de Pedro Betancourt los sargentos políticos Marcos Zamora y Celestino Cárdenas, los que propugnan la candidatura a representante de la señora María Restoy, viuda de Capote.

POLITICA ORIENTAL

Los doctores «Pepón» Alberni Yance y Ramón Corona García, nos informan que mañana llegará a esta capital el señor Leonardo Bueno, alcalde Municipal de Palma Soriano y figura destacada del Demócrata Republicano. El señor Bueno viene a informar sobre los nuevos aportes al partido que orienta el general Menocal.

—Procedente del Partido Popular en Holguín, del que era Presidente en su Ejecutivo Municipal, acaba de ingresar en el PDR el señor Manuel Rodríguez Mulet, quien lo hace acompañado de varios destacados populistas.

—Hacemos llegar nuestra felicitación al señor Alfredo González García, líder del PRC en Manzanillo, Oriente, por la designación de que acaba de ser objeto. El señor González García fué designado Secretario de Correspondencia en el nuevo Comité Ejecutivo Nacional del Partido Revolucionario Cubano.

—En Preston, término municipal de Mayarí, Oriente, se constituyó el comité correspondiente del Partido Demócrata Republicano. Fueron designados presidente el señor Eliseo Reyes Lima y secretario, Alvaro Domínguez.

—En Baracoa, Oriente, se están constituyendo diversos comités para defender la aspiración del doctor Pedro Rojas Vías, destacado político de aquella región. El doctor Rojas, que ocupa la Jefatura Local de Sanidad de Baracoa, cuenta con simpatías en la región.

E. P. D.
EL SEÑOR
PELAYO MARTINEZ Y GODINEZ
HA FALLECIDO
Dispuesto su entierro para las cuatro de la tarde de hoy, sábado, los que suscriben, viuda, hermanos y sobrinos, ruegan a las personas de su amistad se sirvan concurrir a la casa mortuoria, calle de San Francisco, número 362, entre San Rafael y San José, para acompañar el cadáver hasta el Cementerio de Colón, favor que agradecerán eternamente.
La Habana, Nov. 12 de 1938.
Rosaura Ararás viuda de Martínez; Everardo y Ramiro Martínez; Teobaldo y Raúl Ararás; Manuel Roseñada; Victorino Blanco.

EL CENSO

Día del Censo Electoral ha sido instituído el de hoy.

Vacan las oficinas públicas, pues es fiesta nacional.

Todo ha sido dispuesto para comenzar hoy el empadronamiento de la población electoral.

Los partidos políticos facilitan grandemente la labor de inscripción de los ciudadanos porque todos han dirigido instrucciones a sus afiliados para animarles a esta función cívica.

Tendrán derecho a la cédula electoral los cubanos de ambos sexos que en 31 de enero de 1939 cuenten por lo menos veinte años de edad.

También tienen derecho a la cédula numerosos casos excepcionales ya conocidos.

La inscripción de todos los electores se verificará durante el término de treinta días sin interrupción. A los efectos de la aplicación de la Ley del Censo todos los días son hábiles. En domingos y días festivos los enumeradores continuarán el desempeño de sus funciones.

Tradicionalmente la primera persona que se inscribirá será el honorable señor Presidente de la República.

El Presidente de la Junta Municipal del Este doctor José Más y Obregón teniendo en cuenta que el primer ciudadano que ha de inscribirse en el Censo debe ser el señor Presidente de la República ha dispuesto que, realice esa inscripción, no cualquier numerador de ese Distrito, sino el Enumerador Instructor en persona, que lo es la distinguida compañera señora Carmela Nieto de Herrera. Este acto trascendental será testificado solemnemente por los señores doctores Diego V. Tejera, y Juan Francisco Torres Tomás, Director y Subdirector respectivamente del Censo Electoral y por el doctor Andrés Domingo y Morales del Castillo, Presidente del Tribunal Superior Electoral, a quien acompañarán los distinguidos Magistrados de este alto Cuerpo.

Los funcionarios municipales del Censo en Camagüey anunciaron ayer que desde las cuatro de la tarde estaba toda la documentación correspondiente en manos de los setenticuatro enumeradores designados para este Municipio.

Se espera en Camagüey que el inicio de los trabajos de empadronamiento sea con verdadero entusiasmo.

El Presidente de la Junta Municipal camagüeyana ha hecho un llamamiento a todos los ciudadanos para que presten su cooperación al mejor desenvolvimiento de las funciones censales.

Anunció igualmente el Director local, interpretando las disposiciones superiores, que se tomarán cuantas medidas se estimen necesarias contra las personas que traten de interrumpir las expresadas labores.

Así nos lo comunicó anoche desde Camagüey, el corresponsal Hernández.

¿Qué edad tiene Vd?
¿Qué género de vida hace Vd.?
Desarrolla sus actividades en forma sedentaria?
Si su poder mental, físico y sexual están decayendo visiblemente; si por edad, excesos o prematuro desgaste orgánico tiene necesidad de atender a la reconstitución de su capacidad mental, al fortalecimiento de la energía nerviosa y a la recuperación del vigor sexual; si como es correcto y humano desea retardar la vejez y prolongar el período activo de la Vida, debe en tal caso recurrir al incomparable preparado glandular irradiado «VIRILVITAM», que por indicación de eminentes médicos emplean millones de hombres en el mundo entero, con resultados prodigiosos.
¿VIGOR MENTAL, FISICO Y SEXUAL?
¡Las simplezas no valen! Y los excitantes, los recursos violentos son dañinos. Sólo existe un remedio verdadero, inofensivo, con fuerza y eficacia bastantes para restaurar de manera saludable las potencialidades varoniles; el idóneo «VIRILVITAM» preparado con hormonas intensificadas, en los Laboratorios Dr. Richard Weiss, de Berlín, Alemania.
«VIRILVITAM» se encuentra en todas las Farmacias del mundo.
GRATIS: Folleto muy instructivo, honesto y ameno está a disposición de quienes lo soliciten; remita Ud. su nombre y dirección y lo recibirá por correo, bajo sobre cerrado, sin anuncio ni membrete. Diríjase a Agencia en Cuba del Dr. Weiss, Apartado 117, Habana.

Declaraciones del Dr. Ramón Grau San Martín acerca de la reunión celebrada el jueves por el P. R. C.

El Dr. Méndez Peñate anuncia otra reunión del Comité Ejecutivo del propo Partido para el mes entrante. La presidirá Grau San Martín, que regresará muy en breve

Después de una conversación telefónica con el Presidente del Partido Revolucionario Cubano, Dr. Ramón Grau San Martín, el Dr. Rodolfo Méndez Peñate, actual Presidente en funciones de dicha Asociación, nos entregó las siguientes declaraciones que le fueron trasmitidas telefónicamente por el propio Dr. Grau con el ruego de hacerlas públicas y que sintetizamos en gracia al espacio:

«Habiéndoseme comunicado que en el día de ayer se reunió en esa ciudad un grupo de personas que aseguraron integrar la Asamblea Nacional del Partido Revolucionario Cubano (Auténticos), sin que esa Asamblea fuera convocada por el Presidente en funciones del Partido, ni con arreglo a los Estatutos del mismo así como que a esa sesión no concurrieron la mayoría de los Delegados Oficiales de las Provincias de Pinar del Río, Habana, Santa Clara, Camagüey, ni los Delegados que actualmente forman el Comité Ejecutivo Nacional, denuncio esa maniobra como contraria a los intereses de nuestra Agrupación y de la Revolución cubana que ésta representa, y como un nuevo acto de indisciplina y violación de los Estatutos de acuerdos oficiales del PRC., que oportunamente deberá ser sancionado por sus organismos.

«Al propio tiempo rechazo la designación que aparece hecha a mi favor por la citada Asamblea apócrifa y desautorizo desde ahora a toda persona o colectividad que usare mi nombre en casos como el señalado, contrarios a toda disciplina».

Dr. Ramón Grau San Martín».

A su vez vez, el Dr. Rodolfo Méndez Peñate, presidente p.s.r. del P. R. C., ha suscrito declaraciones, que no podemos insertar íntegramente en las que se informa a la opinión pública que el presidente en funciones del PRC., no ha sido requerido para convocar a la Asamblea Nacional del Partido, de acuerdo con los estatutos vigentes.

Hace observaciones sobre la condición de delegados de las personas que figuraron en la junta de referencia.

Anuncia el Dr. Méndez Peñate que el Ejecutivo Nacional del PRC., ha acordado convocar a la Asambea Nacional del Partido, para una reunión que se celebrará, bajo la presidencia del Dr. Grau San Martín, el segundo domingo del mes de Diciembre, en la ciudad de la Habana.

Determina el T. S. E. que todos los enumeradores urbanos entregarán la documentación en el mismo día

Hace esta aclaración a solicitud de la Junta Municipal de Cienfuegos. En seguida se trasmitió telegráficamente a las Provinciales para su cumplimiento. Asuntos resueltos

El Tribunal Superior Electoral, integrado por los Dres. Andrés Domingo Morales del Castillo, Presidente, y Aurelio Alvarez Maruri, Braulio González Miranda, Juan M. Navarrete de Paula y José Guerra López, miembros, adoptó últimamente el siguiente acuerdo:

A telegrama de la Municipal de Cienfuegos, consultando si en caso de que un enumerador comunique a la Junta que para mejor cumplimiento de sus labores las efectuará de 6 a 9 de la noche, debe recibírsele la documentación correspondiente en las primeras horas de la mañana siguiente; se le contestó que tiene que hacerse entrega y la recepción en el mismo día, siempre que se trate de enumeradores urbanos. El acuerdo se circuló telegráficamente a las Provincias para que a su vez lo hagan a las municipales respetcivas.

Otros acuerdos del Tribunal han sido:

—A telegramas de la Municipal de Fomento, consultando si la persona que no ha aceptado la designación de Enumerador hecha a su favor, está no obstante ello obligada a tomar posesión del cargo y prestar servicio hasta que por la Dirección del Censo se nombre el sustituto. Se acuerda contestarle que el caso no ha debido ofrecerle dudas, pues es claro que no siendo obligatorio el desempeño del cargo, a nada de eso está obligada la persona que no haya aceptado tal designación.

—A comunicación de la Municipal de Manguito, en relación a si debe o no proveerse de planos a los Enumeradores, y caso afirmativo en qué forma. Se acuerda contestarle que este Tribunal no tiene conocimiento oficial de que por la Dirección se hayan confeccionado esos planos, los que, por otra parte, no son indispensables.

—A telegrama de la Municipal de San Diego del Valle, solicitando se le diga qué procedimiento debe seguir con los tres Enumeradores que han rehusado aceptar el cargo. Se acordó decirle que habiendo rehusado éste los nombrados, no tiene que tomar más acuerdo que el adoptado ya por la Junta de dar cuenta al Director General del Censo.

—A telegrama de la Municipal de Santa Isabel de las Lajas, consultando si el párrafo primero del número 6 de la Instrucción número 3 dictada por el Director General del Censo Electoral para los Enumeradores-Instructores, y aprobada por este Tribunal, es aplicable al caso de un elector accidentalmente en un Término Municipal, en viaje de negocios o de placer. Se acuerda, en sentido negativo, pues el mencionado párrafo señala taxativamente los casos en que ha de aplicarse.

—A telegrama del Presidente de la Municipal de Cidra, consultando si el certificado de la Secretaría de Estado que tiene que exhibir los españoles comprendidos en el censo seguido del artículo sexto de la Constitución, a que se refiere el número 17 de la Instrucción número 4 aprobada por este Tribunal en 28 de Octubre, es la carta de naturalización o el certificado expedido por dicha Secretaría, acreditativo de no haberse inscripto como español en el Registro de Extranjeros que se lleva en el Censo desde el 11 de abril de 1899 a 11 de abril de 1935. Se acordó decirle que en el caso a que se contrae su consulta sólo debe exigirse el certificado acreditativo de no haberse inscripto como español. Y comuníquesele al Director General del Censo y circúlese a las Juntas Provinciales para que éstas a su vez lo hagan a las Municipales respectivas.

—A telegrama de la Municipal de Carlos Rojas, consultando si los Enumeradores de distritos rurales que tienen que entregar los triplicados de cédulas a la Junta, dentro del término de 6 días que acuerde ésta y disponiendo el número 4 de la Instrucción 2, que los talones de cédulas se le entreguen diariamente a los Enumeradores. Se acuerda contestarle que las entregas de cédulas diariamente sólo deben hacerla los Enumeradores urbanos, y respecto a los rurales y a los de distritos mixtos, deben las Municipales señalarles término, nunca mayor de 4 días, según las distancias, comunicándolo al Director del Censo y a la Junta Provincial respectiva. Y circular por telégrafo este acuerdo a las Provinciales y Municipales Electorales.

—A telegrama de la Municipal de Santa Cruz del Sur, relacionado con lo dispuesto en el artículo 95 de la Ley del Censo. Se acordó decirle que es procedente el pago de la remuneración $2.50 por cada día de trabajo efectivo como compensación de los servicios prestados, entendiéndose entre ellos los días que tiene para ir y regresar a los distritos que se encuentran distantes de la Cabecera del Término donde radica la Junta. Y comuníquese al Director General del Censo y circúlese a las Juntas Provinciales, para que éstas a su vez lo hagan a sus Municipales respectivas.

RESUELVE EL TRIBUNAL SUPERIOR ELECTORAL VARIAS CONSULTAS DE UNA JUNTA MUNICIPAL

El Tribunal Superior Electoral tomó, entre otros el siguiente acuerdo:

—Dada cuenta con la comunicación de la Municipal del Oeste, de 8 del actual, haciendo las consultas siguientes: primera: si en los casos en que la Junta Provincial haya resuelto en definitiva al amparo del artículo 24 de la Ley del Censo, fijando el número de distritos de una Junta, también debe cumplirse lo acordado a consulta de la Municipal de San José de las Lajas a que antes me he referido. Segunda: si deben crearse nuevos distritos cada vez que se reciban nuevos nombramientos de enumerador a debemos esperar hasta una fecha determinada para realizar de una sola vez las subdivisiones necesarias. Tercera: si las subdivisiones que en su caso se acuerden, están exentas de aprobación por la Junta Provincial Electoral. Cuarta: si una vez fijados los límites de los distritos subdivididos tiene esta Junta facultades para variar los términos de los derroteros recibidos del señor Director General del Censo o debe esperar que por éste les sean remitidos los rectificados. Quinta: si para realizar las rectificaciones del caso debe recoger de poder de los enumeradores las claves que con los límites de sus distritos respectivos le han sido entregadas en cumplimiento de lo dispuesto por la Dirección General del Censo y en caso afirmativo quien deberá suscribir los nuevos derroteros. Se acuerda contestarle: a la primera, en sentido afirmativo; a la segunda: que debe hacerse la distribución ordenada por este Tribunal en la forma que sea más práctica y referida a las circunscripciones que más lo ameriten; a la tercera: que debe aprobarlas la provincial; a la cuarta: que puede variarlos y a la quinta que debe recoger las clase que seasn accesorias y, además, debe suscribir el Presidente de la Junta los nuevos derroteros. Y que este acuerdo se participe al Director General del Censo Electoral y se comunique por la vía telegráfica a las Juntas Provinciales y Municipales Electorales.

PALACIO

Sobre el Código de Defensa Social

El señor Alberto Córdova de Quesada, Presidente de la Audiencia de Santa Clara fué a Palacio a invitar al señor Presidente de la República al ciclo de ocho conferencias que se está celebrando en la capital villareña sobre el Código de Defensa Social.

El señor Presidente ha prometido asistir a la segunda conferencia que será el 19 del actual, estando a cargo de la Dra. Gómez Calás de Bandujo.

En dicho ciclo tomarán parte, como conferenciantes, los más afamados penalistas cubanos.

El Secretario de Estado

El doctor Juan J. Remos, Secretario de Estado manifestó en Palacio que espera que en los próximos presupuestos el presupuesto de gastos de su Departamento resultará mejorado.

La petrolización de la Habana

Manifestó a los repórters el Secretario de Sanidad doctor Costales Latatú que en la entrante semana celebrará un cambio de impresiones con altos funcionarios de su Departamento para considerar un plan de petrolización y saneamiento de la Habana.

A propósito de las noticias circulantes sobre la posible destrucción del barrio de los indigentes manifestó que sería una crueldad destruir los hogares de esos desheredados de la fortuna y que si la caridad privada no fuese aquí tan restringida, bien debiera ayudar a construir casas para los indigentes, viviendas higiénicas y dignas de seres humanos.

El Secretario de Gobernación

El doctor Joaquín Ochotorena, Secretario de Gobernación desmintió la especie de que el Departamento de Cárceles y Presidio va a ser trasladado del Departamento del Interior a la Secretaría de Justicia.

El viaje del señor Presidente

Se informó a los repórters que a fines del presente mes el señor Presidente hará una excursión a Sancti Spíritus y Cienfuegos para inaugurar diversas obras públicas en aquellas localidades.

Los señores Verdeja y Garriga

Para conferenciar con el Presidente de la República estuvieron ayer en Palacio los señores Santiago Verdeja, Presidente del Senado y Marcelino Garriga, Presidente de la Cámara de Representantes.

Hablando con los repórters aluciaron ambos al ex Presidente de la República doctor Grau San Martín, haciéndolo en términos nada halagüeños para el Jefe del Partido Auténtico.

El comentario surgió a propósito de la elección del señor Sergio Carbó para el Partido Revolucionario Cubano, como Presidente de dicha organización.

Censuraron las leyes sociales—que se encuentran en vigor—dictadas por el doctor Grau durante su provisionalidad.

Y finalmente expresaron que no tiene justificación la estancia en Miami del ex Presidente.

El doctor Verdeja dijo que el doctor Grau había sido el fomentador de las huelgas estudiantiles de la Universidad contra el régimen del general Machado.

Fija Gobernación las normas que han de seguir los Municipios al preparar sus nuevos presupuestos

Señala igualmente a los Consejos Provinciales lo que deberán hacer. Si no se presentan las nóminas de gastos en tiempo oportuno se dejarán en vigor las de 1938-39

El problema surgido alrededor de la confección de los presupuestos provinciales y municipales que han de regir durante el próximo año fiscal de 1939, y que corresponde al natural ya que es a partir del primero de enero de acuerdo con la reciente ley aprobada por el Congreso de la República, ha sido resuelto por el Secretario de Gobernación doctor Joaquín Ochetorena, el cual, tras un detenido estudio de la ley en cuestión ha dictado una circular, que ha sido dirigida a los Gobernadores de Provincia y también le será remitida a los Alcaldes Municipales de la República, señalándoles la norma que deben seguir para confeccionar y aprobar sus Presupuestos correspondientes al próximo año fiscal que se inicia en 1 de enero de 1939.

Por telegrama circular se les ha notificado a los Gobernadores la forma en que deben actuar para dar cumplimiento a la Ley. Dice así el telegrama remitido a los Ejecutivos Provinciales:

«Las certificaciones a que se refiere el artículo 65 de la Ley Orgánica de las Provincias pueden solicitarlos de los alcaldes municipales, para que las remitan en lugar de la primera quincena de diciembre, en los primeros cinco días de la segunda quincena de noviembre, a la finalidad de que sirvan para hacer los cálculos de ingresos para los Presupuestos Provinciales y caso de no obtenerse estas certificaciones en el plazo señalado, pueden hacerse los cálculos con las certificaciones que sirvieron de base para la formación del Presupuesto en vigor.

También se les ha remitido a los Alcaldes Municipales otra circular dándoles instrucciones para la formación de los nuevos presupuestos para el próximo año natural que comienza el primero de enero de 1939.

En esta circular se le dice al alcalde que el Contador formará el Proyecto con las modificaciones introducidas por el Ayuntamiento por acuerdos anteriores al día 31 de octubre, cuyo proyecto llevará al Alcalde en la segunda quincena de noviembre y el alcalde a su vez, con los informes correspondientes lo remitirá al Presidente del Ayuntamiento en la primera quincena del próximo mes de diciembre.

El Ayuntamiento o Consejo Provincial que no tenga aprobado su presupuesto el día primero de enero del entrante año, regirá por todo el año natural próximo el Presupuesto en vigor.

Esto se hará conforme a los artículos 81 de la Ley Provincial y 203 de la Ley Orgánica de los Municipios, tal como han quedado modificados por la Ley del día 2 del actual mes de noviembre.

A estos efectos por el Gobernador o Alcalde, según se trate de Presupuesto provincial o municipal, se dictará el correspondiente Decreto poniendo en vigor el actual presupuesto.

El señor Orlando Freyre

Según noticias en breve firmará el señor Presidente un decreto restableciendo en su cargo de Ministro de Cuba en Chile al señor Orlando Freyre.

E. P. D.
EL SEÑOR
MANUEL PRADO GARCIA
HA FALLECIDO
(Confortado con los auxilios espirituales)
Y dispuesto su entierro para las cuatro y media de la tarde de hoy, sábado, los que suscriben, viuda, hijos e hijos políticos, en su nombre y en el de los demás familiares, suplican a las personas de su amistad se sirvan acompañarlos en el acto del sepelio, que partirá de la casa mortuoria, Calle M, número 306, entre 21 y 23, Vedado, hasta el Cementerio de Colón, por cuyo favor les quedarán eternamente agradecidos.
La Habana, noviembre 12 de 1938.
Dolores Rodríguez; Julio, Evangelina (ausente), Antonio y Alfonso; Celia María Cabezas; Eva del Riesgo; José Guerra (ausente); Ramón Grandio (ausente); Eladio Cabezas Núñez; Bernardo del Riesgo; Federico del Castillo; Celestino Vázquez López; Ramón Barreiro Prado; Celestino Vázquez Prado; doctor Laureano Falla Alvarez.
FUNERARIA DE PRIMERA CLASE
ALFREDO FERNANDEZ
SAN MIGUEL 63 - - - TELEFONO A-6348

¡"Algo tiene el agua cuando la bendicen"!
"ALGO TIENE BISMÁGEN CUANDO TODOS LO ALABAN".
¿Qué es BISMÁGEN y por qué lo elogian?
Dondequiera que tal pregunta hiciera usted, oiría esta respuesta: "Es un prodigioso recurso que la ciencia moderna creó, y que con notable éxito opone a la enfermedad; es para los que sufren dolencias del ESTOMAGO, afecciones concomitantes al hígado y VESICULA, úlcera gástrica o duodenal, COLITIS — Intestinos la liberación rápida y feliz de sus males; es, en fin, para los que EN BALDE habían recurrido antes a inútiles remedios, la vuelta a los goces de la Salud y la Vida; ¡¡eso es Bismágen!!, y esa es la razón por la cual Bismágen es elogiado como jamás remedio alguno lo ha sido.
¡¡BISMÁGEN ES ÚNICO!! NO ADMITA IMITACIONES NI REGALADAS.
Dolor de Estómago, Digestiones lentas o dolorosas, Empacho gástrico, Dolor de vientre y espalda, Vómitos de líquido o de sangre, Acidez, Eructos agrios, Ardentía, Gases, Dilatación, Mala respiración, Pesantez, Mal aliento, Espasmos, Cólicos, Fermentaciones intestinales, Diarrea o estreñimiento, Inapetencia, Desnutrición, Decaimiento: ¿presenta su mal alguno de estos síntomas?
Ahora, de la enfermedad a la Salud no hay más que un paso, franquéelo Ud.: Ensaye con un frasco del maravilloso patente Bismágen y bendecirá la hora en que decidió tomarlo.

Personal nombrado por las Juntas Provincial y Municipales de Matanzas

Relación del personal nombrado por las Juntas Provincial y Municipales Electorales de la Provincia de Matanzas.

JUNTA PROVINCIAL: Bella Otilia Leal, Quiterio F. Sardiñas Piedra, Carlos Valdés Hernández, Berta Silva Zamora, Blanca Correa Hernández, Higinia Hernández, María del Carmen Saavedra Díaz, Josefina López, Eloísa Miña Dávila, Aurora Cabo Collado.

AGRAMONTE: Emilio M. Pérez y Rodríguez, Raúl Alvarez Olmo, Angelina Vázquez y Abreu, Irma Rivas y Graupera.

ALACRANES: Ciriaco Padrón Padrón, Basilia Vasconcelos Poey, Bacló Campillo García, Mario Herrera Rosales.

ARCOS DE CANASI: Ana María Villanueva de la Cruz, Dolores López Gronlier, Margarita Navarro García Luisa Fernández Maestre.

BOLONDRON: Sofía Mirabal Mirabal, Hilario Aldama Aldama, Félix Morales Aldama, Agapito Padrón Santiago.

CARDENAS: Heriberto Torriente Rabell, Angel Efraín Fernández Llobrez, Eugenio Alvarez Victores, Manuel Febles Valera, Enrique Torres Díaz, Angel Delgado Navarro, Plutarco Pérez Altuna, José A. Gutiérrez Lima, José Conesa Rojas, Luis Sardiñas de Armas, Jorge A. Sicard Gillot, María Luisa Alvarez González, Ana García Gómez, Hermes Montalian Pico, Julio Morales Alvarez, Mario Sánchez Hernández.

CARLOS ROJAS: Pedro Herrera y Menéndez, José Coz y Zaballa, Omar Ezequiel González y Fuentes.

COLON: Benito Chantes Herrera, Andrés María Espinosa, Margarita Abeta Padrón, Delia Díaz Miranda, Angélica Fernández López, Isabel Deya García, Gisela Díaz Guillén, Trina Ponce Ozeguera.

GUAMACARO: Juan Galán Simpson, Rafael Díaz García, Alberto Villar Roses, Alejandro Beovides Pérez.

JAGUEY GRANDE: Amparo Solonga Fonseca, Pastora Reyes Fiestas, Balbina Ordieres Díez, Esther Noda Delgado.

JOVELLANOS: Octavio Vaujn Dorticós, Gustavo Zayas Llama, Josefina Nodarse Silva, Concepción Domínguez Leal.

JUAN GUALBERTO GOMEZ: Encarnación Lamara Diviñó, Angela Ramos Valdés, Josefa Cruz, Josefina U. Echeverría García.

LOS ARABOS: Juana Luisa Cruz Ojito, Concepción Schwiep Sánchez, Digna S. Mondéjar Vázquez, Narciso Elías Chaar.

MANGUITO: Jesús Masguet Fernández, Felicia Fariñas Delgado, Domingo Ramírez Bello, Haydée Cánovas Martínez, Esperanza Capel Chávez, María Victoria Valladares Carrillo.

MARTI: José Ignacio Torres y López, Olga Luisa Haedo Castañedo, Dora Alvarez Mendoza, Antonio Valladares Gutiérrez.

JUNTA MUNICIPAL

Francisco Díaz Gárciga, Matilde Valcárcel, Martín Bernal, Angelina González, José A. illa, Zoila González, Bonifacia Moret, Hilda Gatell, Carlos Caraballo Lima, Hilda Valdés Faroy, Francisco Arencibia, Carmen Bofill Puñales, Dolores Junco, Francisco Velasco, Herminia Avalos, Ciscar de la Cruz, Alicia Lovio, Eduardo Betancourt, Alejandro Menéndez, Eduardo Meléndez, Homero Suárez, Francisco Hernández.

UNION DE REYES: Eloísa Travieso Alvarez, Francisco Rodríguez de la Cruz, Félix Soto Aldama, Abraham Falcón Fabián.

MAXIMO GOMEZ: Alfredo Hardo Perdomo, Claudina Pumero Sánchez, María Isolina Rodríguez, Alcidia Bolaños Torres.

PEDRO BETANCOURT: Francisco Morón Rabuñal, Alfredo Gonzáles Santamarina, Félix Vargas Fagundo, Hilda Ojeda Camaraza, Secundino Cabrera Yames, Oscar de la Osa Domínguez.

PERICO: Inés María Sardiñas, Isidro Martínez González, Raimundo Illa Pérez.

SAN ANTONIO DE CABEZAS: René Aportela Ramírez, Laura Méndez Cabrera, Ofelia Brito Marrero, Irma Otero Pérez.

SAN JOSE DE LOS RAMOS: José Ernesto García y Delgado, Germán Víctor de la Campa y Cabo, Emeterio Ballester Llarena, María Josefa Suárez García.

SANTA ANA: Eulalio Lorenzo Montero, Eva Landrián Roig, Esther Fernández Junco y Mercedes Pérez.

ABURRIDO DE LA VIDA, SE SUICIDA UN ANCIANO

MARIANAO, noviembre 11. DIARIO. Habana.—En la finca «Primavera», del Wajay, fué hallado pendiendo de una mata de mamoncillos el anciano José Alvarez Fernández, de 87 años de edad y vecino del propio lugar, el cual, según investigaciones practicadas se suicidó por estar aburrido de la vida.

El cadáver del anciano Alvarez fué entregado a sus familiares. MARTINEZ. Corresponsal.

M.E.C.D. 2016

LAS MUNICIPALIDADES DEBEN CONTROLAR LA PROPAGANDA GRAFICA QUE LES AFECTE DIRECTAMENTE

ESTUDIAN TECNICOS LA DIVISION EN ZONAS DEL TERMINO MUNICIPAL DE LA HABANA

TOSCANINI

Esta noche a las 10 en el programa

RCA-VICTOR

por las Emisoras

CMBZ y COBZ

(Radio Salas)

Cortesía de

Humara y Lastra, S. en C.

Muralla 405 y 407.

Teléfonos M-1640 y M-9093

CONFECCION DE PLANOS CON LAS INDUSTRIAS MOLESTAS ESTABLECIDAS EN LA URBE

Integran la Comisión designada para esos trabajos, miembros de distintas asociaciones privadas y representantes de los Poderes Públicos. Construcción de un cementerio. Narcóticos

Ha quedado constituída la Comisión designada por la Junta Nacional de Sanidad y Beneficencia que estudiará la división en zonas de la ciudad de la Habana..

Integran dicha Comisión once individuos, representativos del Estado del Municipio y de otras instituciones privadas, en la forma siguiente: arquitecto Miguel A. Hernández Roger, Delegado por el Ayuntamiento de la Habana; ingeniero Ovidio Giberga, por el Centro de la Propiedad Urbana; doctor León Ainstein, por la Asociación Nacional de Industriales de Cuba; arquitecto Pedro Martínez Incián, por la Sociedad Cubana de Ingenieros; Emilio Vasconcelos, por el Colegio Nacional de Arquitectos; ingeniero Francisco Saladrigas, por la Jefatura de la ciudad de la Secretaría de Obras Públicas; Ingeniero Juan J. Cosculluela, Vocal de la Junta Nacional de Sanidad; doctor A. M. Eligio de la Puente, por la Sociedad Económica de Amigos del País; arquitecto Raúl Simeón, Vocal de la Junta Nacional de Sanidad; doctor Osvaldo Morales Patiño, por la Secretaría del Trabajo y Vocal de la propia Junta; y el doctor Carlos J. Finlay Jefe Local de Sanidad de la Habana.

Reunidos los comisionados en el salón de sesiones de la Junta Nacional de Sanidad, abrió el acto el Presidente de dicho organismo, doctor Peña, quien en pocas palabras, explicó los motivos de la designación hecha y terminó ofreciéndoles facilidades para el desempeño de sus funciones.

Acto seguido fué designado Presidente de la Comisión el doctor Finlay; Director de la Oficina de Trabajo, el doctor Pedro Martínez Incián, y Secretario, el doctor Miguel A. Hernández Roger.

Antes de continuar haremos un poco de historia referente al origen de la designación de los señores antes citados para que procedan al estudio que se les ha encomendado.

Desde hace años se vienen recibiendo en las oficinas sanitarias denuncias, quejas, etc., referentes a la gran cantidad de industrias molestas que en todas partes de la ciudad se han establecido, contraviniendo las disposiciones sanitarias vigentes.

Con tal motivo la Junta Nacional de Sanidad designó Ponente del estudio que debía hacerse sobre este particular al Vocal ingeniero Raúl Simeón, quien días después, propuso, con vista de la magnitud del asunto a tratar, que se crease una comisión integrada por distintas personalidades competentes, lo que así acordó la Junta, elevándolo al Secretario de Sanidad, quien loaprobó.

Tan pronto fué designado, ayer, Presidente de la Comisión el doctor Finlay, prometió el arreglo de un local en el edificio de la Secretaría de Sanidad para que puedan llevar a cabo su labor los técnicos, y que consiste en la fijación, en los planos de los datos que aporte cada comisionado de acuerdo con la misión que se le confiera.

Para la semana entrante se iniciarán definitivamente dichos trabajos, contándose con los servicios de un delineante que confeccionará los planos.

Un alto funcionario de la Junta Nacional de Sanidad nos ha expuesto que el estudio de las zonas del término Municipal de la Habana es un trabajo que debió acometerse hace muchos años; y aunque ahora se ha iniciado, estima que tampoco solucionará el problema que se afronta, dados los intereses creados que existen en todas y cada una de las industrias molestas establecidas en los barrios de la ciudad, pero, al menos, será una obra que puede, algún día, ser beneficiosa para los capitalinos.

Construcción de un cementerio

El Jefe Local de Sanidad de Pinar del Río ha remitido a la Dirección de Ingeniería Sanitaria Nacional para su estudio y resolución los planos, memorias y Reglamento interior para la construcción de un cementerio municipal en la carretera de Minas de Matahambre hacia el poblado de Santa Lucía.

Destrucción de narcóticos

El doctor Oscar Campos, Inspector General de Farmacia, dió cuenta al Director de Sanidad de que ha procedido a la destrucción de distintas clases de narcóticos de procedencia china que fueron decomisados hace unos días, y de haber entregado otra determinada cantidad de medicinas que no contienen estupefacientes, al Vice Presidente de la Cámara de Comercio de China, de acuerdo con una Resolución dictada al efecto por el Secretario de Sanidad, doctor Costales Latatú.

Proyecto de destrucción de mostos

El Administrador del central Triunfo, ubicado en Limonar, Matanzas, ha presentado al Director de Sanidad un proyecto para la destrucción de sus mostos y aguas residuales, de acuerdo con las recientes disposiciones dictadas sobre la materia.

El proyecto en cuestión ha pasado a estudio del Director de Ingeniería Sanitaria Nacional, señor Rogelio Espinosa.

Apertura de curso

El Secretario de Sanidad ha recibido una invitación del Director del Hospital «Mercedes» para que concurra a la apertura del curso de la Escuela de Enfermeras «Miss Mary O-Donnell», el próximo día 14 a las ocho de la noche.

Durante el acto se procederá a la repartición de premios a las alumnas que durante el curso de 1937-38 se han distinguido por su aplicación y conducta, y habrá también números de canto y recitación de poesías alusivas y, finalmente, discursos por el doctor Núñez Otti.

Posible supresión de plazas

Se nos ha informado en las altas esferas sanitarias que es posible que el doctor Costales Latatú, Secretario del ramo, amortice algunas plazas más, destinando los haberes de las mismas al mejoramiento del servicio de Desinfección de la Habana.

Lesionados por perros

Durante las últimas 24 horas han sido lesionados por perros las siguientes personas, residentes en esta capital: Salomé Cabriales, de Calzada número 1.211, Vedado; Sixto Hernández, de Subirana 166; Ana García, de Castillo 105; Enrique Vijando, de Peñalver 506; Jorge Diago, de H número 405, Vedado; Manuel González López, del Reparto Los Pinos 139; Silvia de la Torre, de 19 número 1157; Raúl Molina, de Concha y Rodríguez; Carlos Dávalos, de Picota 192; y, María Dolores Dalama, de Finlay, reparto Los Pinos.

Medidas legislativas

El doctor Costales, Secretario de Sanidad, ha recibido una comunicación del Secretario General de la Sociedad de Naciones, de Ginebra, en la que le recuerda la necesidad de que se le envíe el informe anual sobre las medidas legislativas y administrativas de 1937, relacionados con la protección a la infancia.

SOCIEDAD DE LA

Orquesta Filarmónica

DE LA HABANA

Concierto que se llevará a cabo el 13 de noviembre, a las 10:30 de la mañana.

AMADEO ROLDAN, Director.

Director invitado:

MASSIMO FRECCIA.

PROGRAMA:

Obertura del Barbero de Sevilla ..... Rossini
Sinfonía en La Mayor Nº 7 ..... Beethoven
Las aventuras de Till Eulenspiegel ..... R. Straus
Nocturno ..... Martucci
Cabalgata de las Walkyrias ..... Wagner

Todas estas composiciones las podrán ustedes escuchar en los maravillosos discos «Víctor» de «alta fidelidad». Los nuevos discos "Victor" deben ser reproducidos en las RCA Victrolas, 1939.

HUMARA y LASTRA, S. en C.

MURALLA, NUMEROS 405 Y 407.

Teléfonos M-9093 y M-1640.

URGE UNA CAMPAÑA LOCAL CONTRA POSTALES FALSAS Y "AFICHES" MENTIROSOS

Un talentoso municipalista de Buenos Aires, don Juan Carlos Muello, así lo propondrá al Congreso Municipal para impedir que, so pretextos típicos, se mienta...

MUELLO ES EL AUTOR TAMBIEN DE OTRA UTIL PONENCIA SOBRE LA RECIPROCIDAD DE IDEAS

Desde el lunes pasado la casa del Pueblo capitalina ha sido tomada por asalto por carpinteros, albañiles, decoradores, plomeros y pintores, que tienen la orden de pulirla a fin de que sea digna de alojar en su seno, en los días que se aproximan, a los centenares de municipalistas que la visitarán a causa del próximo Congreso Panamericano de Municipios.

Con ese motivo, numerosos curiosos, transeúntes y desocupados se detienen en los pasillos interiores para ver adelantar la mano de obra. Entre ese grupo espectador, pues, fué grande nuestra sorpresa al encontrarnos con don Juan Carlos Muello, periodista, autor teatral y hombre público argentino, que ha venido a La Habana como delegado de la ciudad de Buenos Aires a la citada Asamblea.

—Hombre, le buscábamos, señor Muello.

—Pues aquí me tienen.

—Necesitamos detalles de sus ponencias.

—Con mucho gusto. Miren ustedes. Una de ellas se refiere a la publicidad gráfica municipal. Yo la fundamento así:

«Los señores delegados habrán tenido oportunidad de constatar cómo con el propósito de llamar la atención al viajero las empresas de transporte les asignan características a los pueblos que son producto de la fantasía.

Ciudades que han evolucionado en forma digna de elogio y ofrecen en la actualidad un ejemplo de estética moderna figuran en novísimos prospectos y afiches con aspecto colonial o bien con vehículos antiquísimos circulando por arterias estrechas que han dejado de ser tales para transformarse en amplias avenidas.

Los municipios no dejan de reconocer las ventajas que redundan de la publicidad especialmente cuando ella no incide en sus presupuestos. Pero no pueden aceptarle cuando quienes la realizan sin la documentación efectiva sólo consiguen transformarla en un elemento de difusión que las denigra.

Nadie está en mejores condiciones de controlar cuanto ocurra en ese sentido que las propias comunas. Con ello se evitará que trascienda la historia de un pueblo, costumbres de sus habitantes o su transformación edilicia en forma que no se ajuste a la verdad.

Se trata de no defraudar al turista que llega con avidez a contemplar panoramas que ya conoce a través de la publicidad y que sólo existen en la mente de quienes los han reproducido con finalidad comercial.»

Proposición

«Las autoridades de la Comuna sólo permitirán la publicidad gráfica autorizada que realicen las oficinas de turismo, sindicatos de iniciativas, entidades particulares o empresas de transportes.

Todo prospecto, revista especializada o afiche destinado a exaltar la importancia de una localidad podrá circular en el exterior siempre que el municipio aludido en la

Don Juan Carlos Muello

propaganda aprueba un facsímil del mismo.

Si las impresiones se hacen fuera del país la autorización correspondiente deberá recabarse en el consulado respectivo.»

—Brillante iniciativa, señor Muello.

—Pues aquí va otra. Trata de la necesidad de beneficiar al prójimo con nuestro propio progreso. La constante preocupación de bien público inspira a los representantes del Concejo a sancionar iniciativas de positivo resultado para el municipio. En otras oportunidades las determinaciones proceden de las autoridades del Departamento Ejecutivo o bien de los habitantes que, con su aporte, contribuyen a solucionar problemas de cierta trascendencia para el desenvolvimiento de la metrópoli.

La presente expresión de deseos tiende a hacer extensivos a los municipios de América las ventajas que se obtengan en forma satisfactoria al llevarlas a la práctica.

Si bien el carácter de algunas iniciativas no permitirá su adopción en ciertos centros urbanos, han de servir para ilustriar a las autoridades que, al perfeccionarlas, las aplicarán adaptándolas a las necesidades del medio.

Cuando en alguna de las ciudades de América se implante un sistema para el mejoramiento de los servicios que se brinda al contribuyente, ya sea en obras públicas, higiene, rubro impositivo, etc., será altamente beneficioso su comunicación a las demás. Ello podrá hacerse en dos tiempos: Comunicación simultánea, al llevársela a la práctica, destacando en la medida de lo posible las probadas ventajas que redunderan de su aplicación, y por medio de un informe, al término del plazo de ensayo, donde se consigne con amplitud de detalles las experiencias recogias.

Han de lograrse en tal forma mejoras innumerables entre las que tiene no poca importancia la uniformidad e internacionalizacón de los sistemas.

Que en un municipio se ha adoptado con éxito un tipo de pavimentación económica? Pues de inmediato se remiten copias de las actuaciones a todas las ciudades que estudiaran las ventajas de su aplicación, evitándose los ensayos que, al par que onerosos, llevan las más de las veces a resultados negativos.

Se trata de una palabra de lo que podría denominarse «beneficio retíproco intercomunal» cuyo alcance no escapará al elevado criterio de los señores delegados.»

—Nos parece admirable. Ustedes los argentinos están dotados de un gran sentido práctico.

—Muchas gracias.

—...Tanto, que DIARIO DE LA MARINA entiende que el próximo Congreso de Municipios debe celebrarse en Buenos Aires.

—Ojalá. Por eso luchamos, sabe? Y el señor Muello sonríe satisfecho.

Homenaje del Ayuntamiento a García Enseñat, al aceptar sus normas para el escudo definitivo de La Habana

Dicho estudio estaba en poder del Historiador de la Ciudad y fué trasladado al Consistorio mediante un Mensaje por el Alcalde. Cómo será blasonado el escudo

Según anunciamos, el Ayuntamiento capitalino se reunió ayer, a las cinco de la tarde, bajo la presidencia del titular señor Francisco Rivero San Román, a fin de celebrar sesión extraordinaria.

Comprobado el quorum de catorce señores concejales, se acordó, a propuesta del concejal Cossío del Pino, enviar el pésame a los familiares del doctor Ezequiel García Enseñat, distinguido intelectual recientemente fallecido.

Seguidamente mereció igual sanción favorable, un mensaje del señor alcalde estableciendo el definitivo blasonado del escudo de la ciudad, conforme a estudios realizados por aquel difunto investigador.

He aquí el documento en cuestión, que marcará una etapa de nota en la evolución administrativa de la Habana:

«AL AYUNTAMIENTO:

«Recogiendo las sugerencias que me hiciera el historiador de la Ciudad sobre la incierta situación que resulta de haberse venido usando hasta ahora como representación de la ciudad de la Habana, escudos de armas distintos unos de otros, sin que procediesen de los debidos estudios e informes, lo que ha producido censuras, he creído indispensable que por ese Ayuntamiento se fije de manera definitiva cómo deben ser las armas de nuestra cudad.

«Al efecto, encargué al referido historiador de la Ciudad realizase los estudios y trabajos que creyese oportunos a fin de rendir un meditado informe sobre la materia, autorizándolo, igualmente, según él mismo solicitó, para recabar del doctor Ezequiel García Enseñat su criterio razonado sobre el particular, ya que el historiador lo juzgaba persona de reconocida y singular autoridad en estas cuestiones histórico-heráldicas y la más capacitada para llevar a cabo ese estudio.

«Ultimamente el historiador de la Ciudad me ha rendido el informe que de él demandé, acompañándolo del estudio redactado por el doctor Ezequiel García Enseñat, sobre **El escudo de la Habana. Consideraciones relativas a las armas y ornamentos heráldicos usados antiguamente y en la actualidad por el Municipio de la Habana.** De ambos trabajos acompaño copia con el presente mensaje para conocimiento de los señores concejales.

«De acuerdo con las consideraciones y conclusiones que en uno y otro trabajo hacen sus autores, me permito recomendar al Ayuntamiento adopte el acuerdo que estime pertinente, fijando, de manera precisa, cuál debe ser el escudo oficial representativo del Municipio de la Habana, definiéndose dicho escudo según las reglas y el léxico heráldico y estableciéndose, también, las disposiciones para el uso del mismo, en forma análoga a la siguiente:

«Primero: El escudo oficial del Municipio de la Habana estará blasonado de este modo:

«Usa de azur (campo azul); tres castillos de plata alineados en faja, cada uno almenado de cuatro merlones, y donjonado (torreado) de una torre almenada de tres merlones, el todo mazonado (las líneas que marcan la separación de los sillares o el material que los une), y aclarado (puertas y demás huecos) de sable (color negro).

«Debajo, una llave de oro en la misma disposición, con el anillo a diestra (a la derecha del escudo, o sea, a la izquierda de quien lo mira) y el paletón hacia abajo.

«Al timbre, corona mural de oro, formada por un círculo murado con cuatro puertas (sólo visible una al centro y media en cada extremidad) y cuatro aspilleras (dos visibles); y en un cuerpo superior, separado por un cordón, ocho torres almenadas (cuatro visibles) unidas por lienzos de muralla almenada.

«Como ornamento exterior, dos ramos de encina al natural, uno a diestra y otro a siniestra del escudo, cruzados bajo la punta y atados de azur.

«Segundo: Este escudo oficial del Municipio de la Habana, como símbolo representativo que es del Término, sólo podrá ser usado por los departamentos, oficinas y dependencias de la Alcaldía y el Ayuntamiento, en la documentación de los mismos y en los bienes muebles e inmuebles de propiedad municipal, así como también por el señor Alcalde y los señores concejales, funcionarios y empleados en documentos propios al ejercicio de sus funciones; en los sellos y cuños de toda índole que la Administración Municipal utilice y en los distintivos e insignias que tengan a bien usar el señor Alcalde y los señores concejales, o adopten para la identificación de funcionarios y empleados municipales.

«Tercero: Dado su carácter estrictamente oficial, este escudo de la Habana no podrá ser usado, en ningún caso, por instituciones, corporaciones, sociedades, empresas industriales o comerciales, ni por particulares.

«Cuarto: Se entenderá que se ha tratado de imitar este escudo oficial de la Habana, cuando se empleen conjuntamente en campo azul o de otro color, los tres castillos y la llave que han ostentado los múltiples escudos atribuídos desde los tiempos coloniales a esta ciudad, a no ser que se tratare, como única excepción, del escudo que desde hace más de cien años utiliza en sus documentos la Sociedad Económica de Amigos del País, de la Habana, institución oficial que fué de Cuba, y que ha realizado ininterrumpida obra educativa, cultural y de progreso para nuestro país.

«Quinto: De las infracciones cometidas se dará cuenta a los tribunales de Justicia, a los efectos del artículo 387-A del Código de Defensa Social.

«Sexto: El señor Alcalde Municipal tomará las disposiciones oportunas para que sean retirados del uso oficial municipal todos aquellos escudos que no correspondan exactamente al que por este acuerdo se adopta, exceptuándose, tan sólo, aquellos escudos de la Habana que como parte inherente a bienes muebles e inmuebles municipales, constituyen reliquias de valor histórico o artístico, dignas de ser conservadas en su estado original.

«Séptimo: También dispondrá el señor Alcalde la confección del presente escudo de la Habana, en mármol, para que figure sobre la portada de entrada principal del Palacio Municipal, en sustitución del escudo de la monarquía española que allí, indebidamente se encuentra, y el cual se conservará como reliquia histórica, y mientras no exista el Museo de la Habana, en las oficinas de la Secretaría del Ayuntamiento.

«Octavo: Se concede un plazo de seis meses, improrrogables, para que sea cumplido por los particulares lo dispuesto en los artículos tercero y cuarto del presente acuerdo.

«Noveno: Las instituciones, corporaciones y sociedades que quieran acreditar públicamente su radicación en el término municipal de la Habana, o las empresas industriales y comerciales que igualmente deseen hacer constar la localidad de sus productos o mercancías, podrán solicitar del señor Alcalde, previo acuerdo del Ayuntamiento, certificación acreditativa de uno y otro extremo, la que los interesados podrán insertar íntegramente, con el escudo de la Habana, en su documentación, o en sus productos, como sello de garantía que al efecto expida el Municipio.

«La Habana, noviembre 11 de 1938.

Antonio Beruff Mendieta,
Alcalde de la Habana».

Esta fotografía fué hecha momentos después de haber llegado el Coronel Batista a la Embajada de Cuba en la capital de los Estados Unidos. Aparece en ella el Jefe del Ejército cubano en plática cordial con el Embajador, doctor Martínez Fraga, y el Consejero de la Embajada, señor José T. Barón.

Monta el Instituto Cívico-Militar un telar a sus alumnos

Todas las escuelas rurales de dicha fundación, habrán beneficios con tal motivo

Una de las facetas educativas del Centro Superior Tecnológico en Ceiba del Agua, es aquella que se refiere a la industria del telar. Es necesario que el cubano aprenda la elaboración de telas, etc. De esa manera, se evitará que anualmente emigre una millonada para adquirir en el extranjero lo que aquí, hasta hoy, no se fabrica en suficiente volumen e importancia. Por eso el Instituto Cívico-Militar (verdadera «universidad de la vida», ya lo dijo su creador ilustre, el coronel Batista, jefe del Ejército Constitucional) ha puesto mucho interés en realizar obra efectiva desde los telares que se establecerán en el mismo. Dentro de muy pocos días llegará a la Habana el señor Pantaleón Mulato, maestro especializado en estas materias. Viene de Costa Rica, donde ha realizado una amplia y fructífera labor en este sentido. Le acompaña su esposa, también experta en esta rama de la industria.

Tan pronto llegue el profesor señor Mulato, se empezará a trabajar en los telares del Centro Superior Tecnológico, y se hará llegar esta enseñanza a las propias Escuelas Cívico Rurales. No es lógico que, en un país de tan exhuberante vegetación, de plantas con fibras finísimas y resistentes, no haya nacido una industria capaz de satisfacer las necesidades del propio mercado. Con muy contadas excepciones, todos nuestros tejidos, telas, etc., son de confección extranjera.

Dentro de muy poco tiempo, bajo la experta dirección del señor Mulato —cuyo arribo está señalado para el próximo viernes 18 de los corrientes— los alumnos del Instituto Cívico-Militar demostrarán el valor de una enseñanza prácticamente desenvuelta.

De esa manera, cuidando de la obra grande y del detalle mínimo, es cómo trabaja por el bien de Cuba, el coronel Batista, de quien podría decirse, sin caer en falsa visión, «es el educador de la República».

UN FOTOGRAFO

UN FOTOGRAFO SE SOLICITA EN LA «FOTOGRAFIA LA MADRILEÑA» DE CIENFUEGOS QUE SEA EXPERTO EN GALERIA Y EN TRABAJOS FUERA DE LA MISMA, ASI COMO QUE SEPA RETOCAR NEGATIVOS, SE DA BUEN SUELDO.

Impugna el Ministerio Fiscal las reclamaciones formuladas por los importadores de arroz de la Habana

Disertará esta tarde José Agustín Martínez sobre «La mujer en el nuevo Código». Utilizará los salones de la Alianza Nacional Feminista para su obra de divulgación

La tercera conferencia pronunciada por el doctor José Agustín Martínez en el salón de actos del Tribunal Supremo, y que forma parte de la serie de esa clase de actos organizado sobre el Código de Defensa Social, por el Colegio de Abogados, constituyó un acontecimiento en todos sus aspectos ya q. concurrieron el Presidente del Tribunal Supremo doctor Juan Federico Edelmann, que presidió, el Decano de la citada institución de los togados Dr. Manuel Fernández Supervielle, el Presidente de la Sala de lo Criminal del Supremo doctor Gregorio de Llano. Magistrados del mismo y de la Audiencia, Jueces, miembros del Ministerio Fiscal y numerosos letrados, entre ellos el doctor Antonio Sánchez de Bustamante, consagrado internacionalista. También, la Junta de Gobierno en Pleno del Colegio y el Secretario de Justicia doctor Augusto Saladrigas, por sí y en representación del Presidente de la República que se vió impedido de concurrir.

La próxima conferencia está también a cargo del doctor José Agustín Martínez, y será, como todas las siguientes en el Tribunal Supremo, a las cinco de la tarde del próximo jueves, día 17, pudiendo concurrir cuantos lo deseen sin necesidad de invitación previa.

Hoy, precisamente, a las cinco de la tarde, el repetido doctor Martínez pronunciará una importante conferencia sobre La Mujer y el Nuevo Código; será en la prestigiosa Alianza Nacional Feminista, que preside la culta togada y pedagoga señora Amelia de Vera de Lens, en la sede de la asociación Prado y Genios. El doctor Martínez fué especialmente invitado por la Alianza para esa conferencia a la que, sin duda alguna, concurrirá lo más destacado del feminismo en Cuba.

Sobre el pago de fuerte suma de dinero a un empleado pinareño

La Sala de lo Contentioso-administrativo y de Leyes Especiales del Tribunal Supremo acaba de confirmar la sentencia de la Audiencia que anuló la resolución presidencial por la que se suspendió el acuerdo del Consejo Provincial de Pinar del Río que dispuso el pago de $4.975.35, a Heliodoro Camejo Pimienta, jefe de los ordenanzas del referido Consejo. Este fué declarado cesante pero la Comisión del del Servicio Civil dispuso su reposición y el pago de los citados haberes, lo que queda consagrado ahora por el fallo, en última instancia de la Sala del Tribunal Supremo.

El problema del aforo en importación de arroces

Recientemente nos ocupamos de las innumerables demandas contencioso-administrativas entabladas por el procurador José S. Villalba, a nombre de varias entidades mercantiles de esta plaza importadoras de arroz, a las ue dirige el doctor Julián S. Villalba, contra resoluciones de la Dirección de Aduanas en protestas sobre aforo de la citada mercancía de primera necesidad. Y ayer el Ministerio Fiscal, por medio del Jefe del mismo de la Provincia de la Habana doctor Cayetano Socarrás, ha impugnado varios de esos recursos pidiendo que se mantenga lo hecho por la expresada Dirección y que se ordene por el Tribunal, Sala Segunda de lo Civil de la Audiencia, el ingreso en firme de las sumas pagadas por esos aforos, que se estiman en más de medio millón de pesos; alega el doctor Socarrás que no procede la declaratoria de con lugar que interesa el doctor Villalba, ni, por tanto, la revocatoria de las resoluciones por el combatidas, alegando también que el Tribunal Supremo ha sentado ya jurisprudencia sobre el asunto.

DE LA HISPANOCUBANA DE CULTURA

Mañana domingo, a las 10 a. m., tendrá efecto en el Teatro Campoamor la primera conferencia del cursillo que sobre «Bases Jurídicas y Económicas de la Organización Social de las Indias», explicará desde la tribuna de la Institución Hispanocubana de Cultura, el eminente historiador español, Profesor José Ma. Ots Capdequí, Decano de la Facultad de Ciencias Económicas y Políticas de la Universidad de Valencia, y Director del Instituto Hispanocubano de Historia de América, de Sevilla.

El lunes, a las 9 p.m., habrá velada de cine en el Teatro Campoamor, exhibiéndose a petición de un grupo de asociados la celebrada producción francesa titulada «Mamá Colibrí», basada en una obra de Henry Bataille.

Se pagó a prorrata el 40x100 de los $39,000 que adeudaba el Desayuno Escolar desde el ejercicio pasado

Ayer se efectuó el pago, a prorrata, del cuarenta por ciento de los 39.000 pesos que se adeudan del ejercicio 1937-38 a los administradores del desayuno y la merienda escolares.

Cumpliéndose los deseos del doctor Fernández Concheso, Secretario de Educación, de abonar todos los adeudos del departamento y especialmente los que corresponden al servicio del desayuno escolar, se realizó dicho pago.

De esta manera se propone el doctor Fernández Concheso levantar el prestigio del servicio del desayuno y la merienda esolares.

Tendrá estantes metálicos el archivo Nacional

El Archivo Nacional dispondrá en breve de estantes metálicos.

La Secretaría de Educación utilizar la cooperación que le ha sido brindada por el comandante Gutiérrez Velázquez, que se dispone a construirlos en el Castillo del Príncipe, a un bajo costo.

Sobre todos estos particulares estuvo departiendo ayer el doctor Fernández Concheso con el señor Roscoe R. Hill, Jefe de Clasificación del Archivo Nacional de los Estados Unidos, que se encuentra actualmente en la Habana recogiendo datos para la Intereamerican Library Association.

El cursillo para los maestros de Inglés

Se continúa laborando activamente en la preparación del cursillo de perfeccionamiento que se ha de brindar para los profesores de inglés.

De acuerdo con los informes que se nos han facilitado, como un avance, se explicarán seis asignaturas: Metodología Clases prácticas. Fonética, Perfeccionamiento y Gramática inglesa entre ellas.

Se ha sugerido ya al doctor Leonardo Sorzano Jorrín, para explicar la Metodología, a la inspectora B. Fernández Cuervo para las clases prácticas, al señor Manuel Naya para la Fonética, a la señorita Carlota Oliva para Perfeccionamiento y a la señorita Clotilde Pujol para la Gramática.

Esta última es autora de un magnífico texto de Gramática inglesa, que ha sido muy elogiado por las autoridades en la materia y que se encuentra sometido a la consideración de la Junta de Superintendentes, directora de la revista «The Pupil-s Voice» y maestra de inglés de las escuelas públicas.

Se ofrecerán dos clases diarias y dos alternas y habrá una sesión por la tarde y otra por la noche.

Ayer hubo de pagar la Secretaría de Educación a los retirados escolares de la provincia de Pinar del Río.

Se les abonó la mensualidad correspondiente a septiembre.

Exitos del Dr. Cabrera Calderín en la Universidad de Columbia

El Cónsul General de Cuba en New Yor, señor Pablo Suárez, ha informado a la Dirección de Relaciones Culturales de la Secretaría de Estado, sobre la actuación científica del doctor J. Cabrera Calderín, Profesor de la Universidad Nacional, tanto en la Universidad de Columbia cuanto en el «Presbyterian Hospital», de la propia ciudad de New York.

Un aspecto del acto efectuado por el Comité Pro-Congreso Nacional Femenino, en la prestigiosa sociedad del Vedado, Lyceum Femenino, en homenaje a la memoria de la señora Rafaela Mederos, fallecida recientemente y cuya vida fué una dedicación al mejoramiento de la mujer cubana. Estuvo a cargo de la señora Evangelina de las Lleras, miembro distinguido del Comité Ejecutivo Nacional, la apertura del acto. La foto recoge el momento en que leía su trabajo la conocida pedagoga y conferencista doctora Piedad Maza, la cual tuvo a su cargo la evocación y semblanza de la desaparecida.

M.C.D. 2016

DIARIO DE LA MARINA

(S. A.)
FUNDADO EN 1832.
(Dirigido hasta 1919 por D. Nicolás Rivero y Muñiz)
DIRECTOR: Dr. JOSE I. RIVERO — ADMINISTRADOR: D. CELSO GONZALEZ
Domicilio Social: PASEO DE MARTI, número 102
Joshua B. Powers, Ins. 220 East. 42nd. St. New York City

Editado por la Cía. DIARIO DE LA MARINA. (S. A.), cuyo programa consiste en la defensa de los intereses generales y permanentes de la Nación cubana, de los especiales de la Colonia Española establecida en la misma y de la unión y armonía entre los diversos elementos que conviven en el país». Art. 1o. de los Estatutos.

TELEFONOS DEL DIARIO

Dirección	M-2856
Administración	M-7911
Suscripciones	M-7911
Quejas	M-7911
Clasificados	M-7915
Jefe Redacción	M-1287
Redacción	M-7913
Sports	M-7912
Ag. Guanabacoa	XO-1584

PRECIOS DE SUSCRIPCION

	Territorio Nacional	Extranjero	Países Fuera del Convenio Postal
Año	$ 13.50	$ 17.00	$ 20.00
Semestre	7.00	9.00	11.00
Trimestre	3.75	5.00	6.00
Mes	1.30	—	—
Dominical Semestre	—	5.00	7.00

EDITORIAL

Sobre las elecciones en los Estados Unidos

La nota más saliente de las elecciones en los Estados Unidos es la derrota, en toda la línea, de las tendencias extremistas.

Ya el hecho, señalado por los comentaristas de la prensa norteamericana, de que se haya consolidado el bipartidismo es una demostración de que el viejo espíritu jeffersoniano alienta todavía en las masas, sosteniendo la democracia de los fundadores, a despecho de las nuevas doctrinas sociales. Ni el socialismo ni el comunismo ni ninguna de las formas de sindicalismo ha hecho progresos en esta nueva jornada comicial. El obrerismo de rojos matices, capitaneado por Lewis, ha recibido una fuerte batida en todos los estados. Y en cambio han ganado terreno, por un lado, los Republicanos y por otro, los líderes de la derecha y del centro del Partido Democrático.

A pesar de la intensa campaña personal que hizo el presidente Roosevelt en favor de determinados candidatos enrolados en la extrema izquierda del New Deal, el pueblo se decidió por los aspirantes de ideología más moderada. Y, salvo en el caso de Lehman, las avanzadas del Nuevo Trato no lograron conquistar posiciones suficientes para determinar rumbos más acelerados en el progreso social de los Estados Unidos. Aun en este mismo caso, no puede dejar de señalarse la circunstancia de que el candidato demócrata en el estado de Nueva York fué electo por muy pocos votos sobre el candidato republicano, hasta el punto de que éste—Mr. Thomas Dewey—es considerado ya como una de las más sugestivas figuras presidenciables del Partido Republicano. Este síntoma es de gran importancia para el observador imparcial de la política norteamericana.

Lo que antecede no quiere decir, sin embargo, que el pueblo estadounidense haya dado muestras de reaccionarismo en estas elecciones. Los puros principios de la democracia, según la noble tradición anglosajona, han sido enteramente afianzados. El electorado, al hacer su selección entre los candidatos, otorgó su aprobación implícita a todas aquellas medidas de gobierno que representan un progreso social evidente y que en la práctica han dado buenos resultados. No se ha manifestado el pueblo ni reacio a innovaciones justas y prudentes ni partidario de experimentos temerarios, que podrían socavar la sólida estructura política, social y económica de la gran nación vecina. De lo que ha dado pruebas es de ponderación y sensatez. Una vez más se ha puesto de relieve que las dos fuerzas que tradicionalmente han operado en la historia de los Estados Unidos siguen intactas: la fuerza de impulso, gracias a la cual los descendientes de los peregrinos del «Mayflower» han logrado construir en poco tiempo una nación gigantesca, y la fuerza de consolidación, en virtud de la cual el viejo «pioneer»—cuya sangre corre aún por las venas de la actual juventud—nunca dió un paso en falso, nunca se aventuró a nuevas conquistas sin asegurarse antes en las ya alcanzadas.

Ni las invitaciones a la subversión social ni las utopías sobre un mundo mejor ni las posibilidades de solución drástica, catastrófica, de las injusticias sociales, han conseguido conmover al norteamericano de tipo medio, que sigue siendo un hombre con la mirada puesta en el porvenir, pero con ambas plantas bien afincadas en el presente.

Progresismo, sí; pero cargado de sensatez y de realismo, lastrado discretamente por una tradición que ahora acaba de ser reafirmada en sus más estratégicos bastiones. En resumen: demoliberalismo amplio, tan amplio que puede admitir los esbozos de economía dirigida ensayados por Roosevelt, pero que rechaza de plano todo lo que signifique merma de las libertades individuales o prescindencia de la iniciativa privada en todas las formas de la actividad humana.

Esto es, en síntesis, lo más importante que se colige de las recientes elecciones celebradas en la Unión, que han tenido una resonancia mundial, pues todo el mundo está hoy pendiente de los más mínimos movimientos del gran pueblo americano.

MIENTRAS LA VIDA PASA

LA SITUACION ECONOMICA MUNDIAL Y CUBA

Por WILLY DE BLANCK

III

He dicho que durante los meses que vienen precisará, como vulgarmente se dice, apretarse los pantalones. Aunque la situación política internacional mejore. (Situación que tanto papel representa en la vida económica y que frecuentemente se echa en olvido en los países alejados de Europa, como el nuestro). A tal conclusión llega el joven economista oxfordiano J. E. Meade, en estudio a que ha procedido para la Sociedad de las Naciones y que acaba de ser dada a la luz por ese organismo en el séptimo volumen de su serie anual titulada «World Economic Survey».

La Sociedad de las Naciones publica todos los años una serie de trabajos económicos, financieros y sobre otras materias, ignorados, dicho sea de pasada, por buen número de personas y entre ellas por gobernantes que debieran tenerlos siempre a mano en sus despachos o bibliotecas.

Según Mr. Meade—el cual recuerda la situación económica en el otoño del año pasado, seguida del derrumbe bursátil neoyorquino—a pesar de los esfuerzos intensivos llevados a cabo por diversas naciones para aislarse económicamente, un descenso de las exportaciones norteamericanas repercutirá desfavorablemente en el mundo. Ahora bien, cabe concebir esperanzas de mejoramiento, dice, pues últimamente los valores norteamericanos mejoraron, como sucedió en 1930, subiendo, además, los precios de la producción.

No es mi intención seguir a mister Meade en su valioso trabajo. He querido solamente, con rapidez, hacer resaltar la más que evidente importancia que los Estados Unidos tienen en la vida mundial, aludiendo a un punto, repito, de su valioso trabajo.

Ahora bien, la importancia de los Estados Unidos en la vida económica mundial no puede hacer olvidar la del resto de las naciones, y, especialmente, la del Reino Unido, sobre todo a Cuba.

El Reino Unido es nuestro segundo mercado. Sin jamás quitar la vista del norteamericano, debemos cultivarlo con probidad e inteligencia, y así acrecentaremos sus beneficios Nuestros cultivadores tienen en él vasto campo para realizar beneficios Ahora bien, necesitamos para ello o bien organizar una flota mercante nacional, o procurarnos espacio en barcos extranjeros provistos de las instalaciones más modernas para el transporte de frutas y vegetales. Antes, naturalmente, se impondrá estudiar el paladar y las necesidades del mercado británico; después, mejorar la calidad de nuestra producción, estandardizar tipos de productos, copiar los sistemas de embalaje más perfeccionados y, para la conservación de la producción antes de su embarque (una vez estudiados y copiados los métodos en uso en lo que al empleo del frío se refiere) instalar las plantas frigoríficas indispensables, con lo cual ganarán los productos y sus productores.

Este asunto de nuestras relaciones con el Reino Unido se presta a extenso trabajo que no abordaré, en todo caso, en esta ocasión. Aludo a él deseoso de hacer resaltar que el acrecentamiento de nuestro comercio de exportación—y, sobre todo, la diversificación en la repartición de nuestros productos por el mundo—no puede sino ejercer una gran influencia, una enorme influencia en la estabilidad presupuestal nacional.

Más que claro es que los presupuestos nacionales no están al abrigo de la política internacional, ese elemento de la vida universal, con respecto al cual digerimos tanto cablegrama sembrado de suposiciones de corresponsales y de agencias, ofrecidas como noticias ciertas, y con respecto al cual, por otra parte, mostramos una indiferencia y, en cierto modo, un egoísmo en nuestras actitudes, revelador de mezcla de ignorancia e inconsciencia. Creernos al abrigo de los vaivenes políticos del mundo, es vivir en la luna. Un ejemplo: la influencia que en el mercado mundial, y en cierto modo, en el del azúcar y, por tanto, en nuestra economía, ha tenido y tiene el conflicto entre el Japón y China. Otro: la influencia, en días pasados, que el temor a la guerra tuvo en la economía adquisitiva británica, que inmediatamente se dió cuenta de las dificultades que iban a surgir en el transporte por mar de las mercancías, del alza de los fletes y de la súbita elevación a alta cifra del seguro marítimo.

En Cuba se siente, con razón, la imperiosa necesidad del mercado norteamericano, sin el cual no existiríamos, piensen lo que piensen los que pretenden que basta proponer ciertas condiciones a ciertas naciones y firmar unos instrumentos para que se precipiten a comprar nuestro reducido grupo de productos, fáciles, en realidad, de encontrar en diversas partes del mundo; y que olvidan las complicadas reglas que rigen las relaciones comerciales entre los estados.

Ahora bien, debemos persistir sin cesar en la ya iniciada conquista de nuevos mercados, y numerosos, aunque muchos de ellos sean modestos. Muchos pequeños totales forman los buenos o grandes totales. Y no debemos perder de vista un instante nuestro segundo mercado: el británico.

(Continuará).

Epistolario de OTEYZA

Srta. Rosita Díaz.
Antibes.

Admirada amiga:

¡Con usted no se gana para sustos! Llevarnos éste ahora, tras del que nos llevamos a poco de estallar la conflagración de nuestra patria... Grande fué el de entonces y eso que entonces recibíamos en montón las noticias de tragedias semejantes. Pero sobre montón tal culminó el informe espantable de que el Gobierno legal de España había fusilado a usted. A usted, ¡tan joven, tan bella, tan artista! A usted, ¡gloria naciente de la naciente cinematografía española! Enorme fué el sentimiento del público, en general, y, en particular, de sus amistades. Pues claro está que todos la creímos muerta.

¿Cómo dudarlo, si hasta se expuso el motivo de la ejecución de usted? Considerando que en la España legal se mataba a la gente sin motivo y aun sin pretexto siquiera... Desde el momento que se dijo que habían fusilado a usted por espía, no podían caber dudas de la veracidad de su fusilamiento. Porque al ver incluso explicada su muerte, entre tantas muertes no sólo inexplicadas, sino inexplicables además, de comprender era que cierta fué. Pero no lo fué por fortuna.

Aunque esto de «por fortuna»... No; no sé si afortunado resultará el hecho de que escapase usted con vida de las garras de los milicianos. Lo digo porque acabo de leer un cablegrama de Niza, relatanto que vive usted en la vecina ciudad de Antibes, donde recibe las visitas de Negrín, con quien va a contraer matrimonio. Y si esto último llega a realizarse, ¡más valía a usted haber sido fusilada!

Proverbial es la triste historia de un pobre pescado «que escapó de la sartén para caer en el fuego». Y casándose usted con Negrín, después de haber estado a punto de ser frita a balazos, mucho me temo que, como el pescado de referencia, haya trocado una suerte mala por otra todavía peor. ¡Asada va a verse sobre los propios carbones de la hornilla! Advirtiendo a usted de lo cual, no es que tenga nada grave que decir contra Negrín personalmente como marido en proyecto. Conste, pues procuro siempre ser justiciero en mis apreciaciones de índole personal.

Para casarse encuentro a Negrín un poco pachucho, puesto que es de mi edad o algo mayor. Aparte de que nunca fué prototipo de belleza masculina, sino más bien tirando a feo. Pero acaso se conserve de extraordinario modo y tal vez tenga alguna gracia oculta... No; respecto al físico del futuro contrayente, me libraré muy mucho de informar ante usted en contra. Aparte de que «sobre gustos no hay nada escrito», y si le gusta a usted Negrín, yo ni siquiera he de recordarla que «hay gustos que merecen palos».

Sin embargo, en el hombre que se toma por marido, las mujeres prudentes convienen en que no debe mirarse solamente la persona, sino que tanto o más mirarse debe la posición. Y la posición de Negrín es malísima y pronto va a ser peor aún. Para confirmar esto por lo que a la actual se refiere, nada hay que decir, pues ¡a la vista está! Y en cuanto lo que se refiere a la próxima, diré a usted que medite sobre ella.

En el caso más favorable, Negrín, ante la inminente victoria de los nacionalistas, va a tener que salir para el destierro. Y en el destierro no tendrá un día tranquilo, no sólo por lo que los del partido contrario le persigan, sino por lo que le perseguirán los del propio partido. La mayoría de éstos, que estarán desterrados también y que no habrán podido tomar la precaución de situar fondos en el extranjero, como decimos por acá, a picadas van a comérselo. Considere usted esto ¡y no se case con Negrín!

Es el sano consejo que doy a usted como amigo y admirador. Y, sin más, aprovecho la ocasión para reiterarme su atento s. s. q. s. p. b.

Luis DE OTEYZA.

La Habana, 12 de noviembre de 1938.

GREGUERIA

Las bocacalles se han hecho para que las avenidas puedan contemplarse libremente.—Francisco Barnoya y Gálvez.

FECHAS Y ANIVERSARIOS

NOVIEMBRE 12

—En año 1050 nació Enrique IV, Emperador del Sacro Imperio Romano. Era hijo del Emperador Enrique III y de Agnes, la hija de Guillermo V, Duque de Guienne. Fué coronado en Aix la Chapelle el 17 de julio de 1054 y murió en Lieja el 7 de agosto de 1106.

—En 1671 murió en Nunanppleton, Thomas Fairfax, Tercer Barón Fairfax de Cameron, general británico, parlamentario y Comandante en Jefe de las tropas inglesas durante la guerra civil de Inglaterra. Había nacido en Denton en las cercanías de Otley, Yorkshire, el 17 de enero de 1612. Militar de brillante historia, obtuvo una victoria decisiva en la batalla de Colchester en la que figuraban como comandantes de las fuerzas adversarias Arthur Capel, Barón de Capel y el Duque de Hamilton, los cuales se le rindieron. Capel y Hamilton pertenecían a las fuerzas realistas que luchaban contra las huestes de Cromwell, y ambos fueron decapitados el 9 de marzo de 1649.

RADIO POR LAS CERCAS DE ALAMBRES

Se informa que los agricultores de algunas de las zonas del Canadá, afectadas por las sequía, han encontrado un ingenioso medio de comunicación

Se están valiendo le los alambrados de las cercas para hablar entre sí, y transmitir programas radiotelefónicos. Valiéndose de audífonos, altoparlantes y baterías para electrificar el circuito, han establecido una forma eficaz de comunicación con sus vecinos y las familias que no pueden contar con receptores propios, pueden ahora oír los programas que reciben sus amigos más afortunados.—(de «Calaxy», Londres).

FATALIDAD — Por Roseñada

—¡Qué lástima que celebren hoy también el Día del Libro!
—¿Por qué?
—Porque así perdemos una fiestecita nacional más...

REVISTA DE ARTE

Menos mal que la historia panamericana, que tan majadera se pone a ratos, está llegando al terreno del arte. Hay más interés por la producción latinoamericana en los Estados Unidos, y nuestros artistas empiezan a acudir con más frecuencia a la gran metrópoli, ahora menos fría a la procedencia estética hispanoamericana.

Rufino Tamayo, uno de los ases de la nueva escuela mexicana, va a exhibir de nuevo en la flamante galería Valetine, sus pinturas que tan ventajosamente comentadas fueron el año pasado en la galería Julien Levy. Camilo Mori, de Chile, reabre en Helios Club una exhibición de las obras que ya había dado a conocer, en parte, en los Delphic Studios. Federico Schwartz ha llegado a Nueva York con una magnífica colección de obras de pintores chilenos que ya paseó triunfante por varios países latinoamericanos. Los magníficos y populares motivos gauchos de Florencio Molina Campos siguen siendo reproducidos y elogiados a rabiar por los más autorizados magazines de los Estados Unidos mientras su autor argentino decora la nueva casa de Lily Pons cerca de Nueva York. A. Palacios, el joven pintor portorriqueño, llamó grandemente la atención con su exposición «afro-antillana» en los Delphic Studios; y Frida Khalo de Rivera, la esposa del tan conocido Diego Rivera, acaba de inaugurar en la Galería Levy una exposición, la primera, de sus fuertes y originales pinturas.

Pero la más vasta y selecta presentación de pinturas de una nación latinoamericana acometida hasta ahora en Nueva York es, sin duda, la que acaba de ofrecer Theo d'Avila, un director de arte de Río de Janeiro, patrocinada por la Sociedade Brazileira de Bellas Artes y por el Museo Nacional de Bellas Artes de Río de Janeiro. El señor d'Avila se propone presentar esta exhibición en varias de las grandes ciudades de los Estados Unidos, y ha iniciado su jira aceptando la hospitalidad en Nueva York, de la International Telegraph and Telephone Company en su magnífico edificio de 36 pisos, en el corazón financiero de la metrópoli.

Doble es el propósito de los dos hombres que guían en estos momentos el desarrollo artístico del Brasil, senhor Jordao de Oliveira, presidente de la Sociedades de Bellas Artes, y senhor Oswaldo Teixeira, director del Museo Nacional de Bellas Artes. Primero familiarizar a los grandes públicos de los Estados Unidos con la obra artística en general que se lleva a cabo en Sudamérica, y segundo mostrar a los aficionados de este país, particularmente, el arte brasileño que ha llegado en los últimos años a notables grados de excelencia.

Este último objetivo se ha realizado, al parecer, si se ha de juzgar por los juicios que la exhibición d'Avila ha merecido a los más autorizados críticos de la prensa americana.

ARTE LATINOAMERICANO EN NUEVA YORK

Chilenos, argentinos, mexicanos y brasileños llenan ahora las crónicas de arte de la metrópoli.—Con cincuenta cuadros seleccionados de veintidós artistas se ha inaugurado la exposición viajera patrocinada por la Sociedad Brazileira de Bellas Artes y el Museo de Bellas Artes de Río de Janeiro

(De nuestro corresponsal)

La colección d'Avila consiste en cincuenta cuadros que representan las mejores obras de veintidós muy cuidadosamente seleccionados pintores brasileños. Se encuentran en ellos muestras interesantes de tolas las escuelas, desde las más conservadoras hasta la sur-realista. Líderes de estas dos tendencias en el Brasil son el señor Teixeira, ya mencionado, director del Museo Nacional, jefe reconocido de la escuela conservadora; y el señor Portinari, que está al frente de los que podríamos llamar «los rebeldes». No obstante su reconocido conservatismo, el señor Teixeira parece ser hombre de la confianza y estima también de los jóvenes avanzados que dan crédito a su esfuerzo en favor del desarrollo y prestigio del arte brasileño en general. El señor Teixeira trabaja en estos momentos en ampliar y modernizar el edificio del Museo Nacional, en la Avenida Río Branco, de Río de Janeiro, con el propósito de hacerlo un sitio preferente de atención para el creciente número de visitantes extranjeros que llegan a la bella capital del Brasil.

El senhor Portinari concurrió hace algún tiempo al famoso torneo anual de Pittsburg, donde en el Palacio Carnegie se otorgan los más codiciados premios internacionales que ofrecen los Estados para concurrentes de todos los países. El senhor Portinari ha sido de los muy pocos latinoamericanos que han llegado a ese «Salón Anual» y recibió honrosa mención del jurado. Portinari ha sido encargado de los murales que adornarán el nuevo «Edificio Federal» que está erigiendo en Río de Janeiro el presidente Getudio Vargas, como parte de su programa nacional de construcciones.

Entre los cuadros que actualmente se exhiben en Nueva York figuran los de varios de los discípulos de Portinari, entre ellos Burlemarx, Inés, Heris Victoria, E. Bianco y Diana. Los más destacados modernistas en la colección son Orlando Taruz y Gilberto Tromposky; los impresionistas, Manuel Santiago, Jordao Oliveira, Cavalleira, los Alburquerque y Olga María Pedrosa, cuyas obras se han exhibido frecuentemente en París y están allí en gran demanda. Los mejores paisajes son los de Vicente Leite, Gastao Formenti, Armando Vianna, María Francelina y Manuel Faria. El senhor Leite es el artista que ganó recientemente el «Premio de Viegem» y recibió la misión de recorrer la zona amazónica para interpretar en la tela sus maravillas.

Casi todos los artistas seleccionados para esta exhibición en los Estados Unidos son laureados en diversos concursos internacionales. Cuéntanse entre ellos los que han obtenido las más altas recompensas en los salones de París, Río de Janeiro y Buenos Aires. Después de la primera expedición en los salones de la International, el senhor d'Avila moverá su colección a varias de las galerías de renombre de la metrópoli que ya la han solicitado. En Washington la presentará en el soberbio edificio de la Unión Panamericana.

Dos aspectos de la sala del edificio de la International Telegraph and Telephone, donde se abrió en octubre pasado la exposición de arte brasileño patrocinada por la Sociedad de Bellas Artes y el Museo Nacional de Bellas Artes de Río de Janeiro.

DESDE PARIS

LA MAISON DE L-AMERIQUE LATINE

En la Cámara francesa existe un grupo de parlamentarios reunidos bajo el imperativo espiritual de la América Latina. En el Senado existe un grupo análogo, ambos destinados a fomentar por todos los medios a su alcance—que son muchos y poderosos—un efectivo intercambio de materias primas entre Francia y la América Latina. Y cuando digo «materias primas» me refiero no sólo al espíritu, sino también a la materia, pues para que la llama no se apague viniéndose al suelo, es preciso que esté sólidamente colocada sobre una cosa dura, bien material, ¿no es cierto? Por definición, pues, el espíritu siempre debe estar alzado sobre la materia.

Además de esos dos importantísimos grupos de la Cámara y del Senado, existe en París la Presse Latine, creación de nuestro amigo Maurice de Waleffe. Con diversa suerte—es bien humano—la Presse Latine ha vivido durante quince años poniendo en movimiento a miles de diplomáticos, de periodistas, de políticos, corriendo a través de dos continentes, dando banquetes, pronunciando discursos, escribiendo millares de artículos y recogiendo, como es bien humano también, muchos honores y algunos insultos que, como lo quiere la práctica, no cuentan nunca.

Maurice de Waleffe se dió cuenta de que la Presse Latine y los grupos de la Cámara y del Senado andaban divorciados, aunque buscando el mismo fin. De eso, a formar una fusión de energías fértiles lanzadas en una sola dirección, no había más que un paso. Es lo que se ha dado, y por eso hoy todos los latino-americanos que vienen a Francia cuentan con su casa, la MAISON DE L'AMERIQUE LATINE A PARIS.

Plenos Campos Elíseos (número 136, a dos pasos del Arco de la Estrella). Tercer piso. Salas, despachos, biblioteca, escritorios, periódicos de Francia y de la América Latina, banderas, mapas, bureau de informaciones... La fundación de la MALPA (maison de l'amérique latine a París) fué decidida en un banquete del «Journal», bajo la presidencia de Henry Béranger, senador, y del embajador del Brasil, M. Souza-Dantas, en presencia del Ministro de la Educación Nacional y del Ministro del Comercio, de un representante del Ministerio de Relaciones Exteriores, etc.

La MALPA solicita algunos detalles a sus miembros, casi todos hombres de negocios: por ejemplo, al exportador y comerciante francés le pide su cifra de negocios con la América Latina, si ha cesado de aumentar, si conoce el remedio para que el marasmo cese, etc. Pregunta cuáles son, según ese exportador y comerciante, los obstáculos que se oponen a que la cifra de negocios estacione y vacile. Pregunta así mismo si ese obstáculo reside en la América o en Francia. Los periódicos deben intervenir en uno y otro continente para solucionar esos obstáculos, después de haberlos puesto a descubierto con toda lealtad, mediante la acción de las Cámaras de Comercio respectivas y los attachés comerciales de las respectivas embajadas. Y si el obstáculo reside en Francia, aquí están precisamente los grupos parlamentario y senatorial, apoyados por la acción directa de la Presse Latine, para extirpar el obstáculo y descongestionar la ruta».

La Presse Latine, pues, entra en un nuevo período de actividades, gracias a las fecundas iniciativas de su Secretario Perpetuo, el gran cronista Maurice de Waleffe. Si siempre fué útil este organismo, hoy se dobla de utilidad práctica. Los barómetros del comercio franco-latino americano van a variar gracias a su labor directa. Cada periodista que ame a Francia y que ame a la América Latina se convierte en un obrero, de éste y de otro lado del Atlántico. No todos los organismos periodísticos pueden decir otro tanto...

Eduardo AVILES RAMIREZ.

A TRAVES DE LA VIDA

DESAGUISADO

Ya he referido cómo el insigne y nunca bastante bien llorado José Antonio González Lanuza escribió una vez: **Bajo el rubro...** etc., queriendo decir: «bajo el título, encabezamiento o nombre, etc., etc.»

Y yo, que esperaba una ocasión para chancearme con éste mi queridísimo amigo y humorista de primer orden, que había inventado una original asociación titulada **«Cooperativa General de Infundios de la Isla de Cuba»**, de la que se había erigido secretario perpetuo, como el fe la Academia Francesa, le dirigí inmediatamente una comunicación nombrándole (en mi calidad de delegado de la sociedad milanesa «Il trionfo della ignoranza», de la que soy uno de los miembros más distinguidos con el título de «Ignorante ignorantísimo») socio de ella.

El gran mérito de Lanuza consistía en la cualidad inefable de su carácter, dulce y afable, y tan sencillo como el de la más tierna criatura. Con extraordinario entusiasmo imaginó esa sociedad adecuada a los errores que cometían las personas más notables por su calidad y sapiencia, y pronto llegó a tener gran número de miembros y una copiosa directiva. Y eso que no habían llegado las ideas generales a lo que alcanzaron mucho después.

El caso de Lanuza, hombre de letras, cometiendo un **barbarismo** que señala con toda su autoridad la Sintaxis, que es, como ustedes saben, una muy estimable parte de las cuatro en que se divide la Gramática Castellana, muy conocida por los escritores, algunos por dentro y otros por el forro, era en extremo singular.

Pues Lanuza tomó a «rubro» por «título», cuando únicamente significa rojo, sin otra acepción, y es curioso que muchas y muy ilustradas personas caigan tan de lleno en este vicio de dicción. No hace mucho que un distinguido y novel diplomático dirigía a los periódicos una carta comentando lo que «bajo el rubro» —decía él—de tal cosa, se aseguraba. Y días después un estimable colega de esta capital, decía también a propósito del título de una sección: «Bajo el rubro de... escribiremos etc...»

Podría citar algunos casos más en que verdaderos puristas en el hermoso castellano emplean frases impropias, tan conocidas ya de los literatos que están citadas en el diccionario de Franquelo.

Parece como si hubiera una delectación y se sintiera un decidido empeño, en que «rubro», que el Diccionario de la Academia, define secamente por «encarnados, «rojo», quiera, también, que signifique: «título».

Y yo me digo: es verdad que no sólo de pan vive el hombre y que hablar con propiedad una lengua, que es la patria, resulta muy hermoso; pero ¿por qué no han de darle gusto a los que emplean el barbarismo, si son como en este caso, un ministro plenipotenciario, un pedagogo y dos glorias cubanas?

Pero se dirá que si empiezan las concesiones de este género no va a quedar palabra sana en el idioma. ¡Con tal de que se comprenda lo que se dice!—digo yo—y no haya necesidad de preguntar: —«¿Usted me entiende?»

Todo el mundo dice y escribe «apartamento» que es un galicismo, y no emplea el «apartamiento» que es castellano puro y clásico. Pero también se escribe E.E. U.U. para significar Estados Unidos, que se tiene singular» y los americanos expresan sencillamente así: U. S. (United States).

Mas, repito, que es cuestión de gusto, como «recital» por recitar, que es el único vocablo que reconoce el Diccionario, y otras «expansiones» como escribir al final de las misivas: «Suyo affmo.» con dos eles, para significar «afectísimo».

Pero se hacen esas cosas, tales como decir: **cablegrama** que es un neologismo, bárbaro si los hay.

«Telégrafo» es un aparato para escribir a distancia, por mar o por tierra, y «telegrama» el escrito o despacho que se trasmite y recibe por el telégrafo.

Así, pues, si llamar **cablegrama** a la comunicación trasmitida es por haberlo sido por el cable, cuando venga por el alambre deberá decirse **alambregrama**; si por el hilo, **hilograma**; y si por un mono, **monograma**; o no hay justicia en la tierra.

Héctor DE SAAVEDRA

LA LECCION DE MUNICH

Los acontecimientos de carácter bélico y económico se desarrollan en el escenario de la economía mundial, con vertiginosa rapidez. Ha bastado sólo el espacio que media entre los escasos días transcurridos desde el pacto de Munich hasta hoy, para que la opinión pública reaccionara de muy vigorosa manera en los Estados Unidos, preferentemente en las altas esferas responsables del Gobierno de la Unión, de respecto de las posibles y futuras consecuencias de ese pacto, en relación con la seguridad interior y exterior de aquel país y con los intereses generales del mismo.

Es el estado de cosas que denuncia el Dr. José I. Rivero, en uno de sus últimos artículos a DIARIO DE LA MARINA y que halla confirmación en todas las noticias que se reciben de los Estados Unidos.

El programa que, según las referencias, se esboza allí, como paso previo para un estado eficaz de defensa, exige ciertas adaptaciones de carácter político, social y económico, y ciertas medidas de carácter continental, a los efectos de mantener la integridad de la doctrina de Monroe.

Un concepto oportunista y previsor, sobre las medidas de carácter defensivo y ofensivo, que deben ser tomadas, a tenor de lo que exigen las presentes circunstancias, se abre paso allí, con sensatez y energía, porque una ponderación razonable de los últimos acontecimientos, señala ciertas flaquezas en los métodos seguidos hasta ahora por las democracias europeas, flaquezas que han culminado en una evidente hegemonía de las naciones totalitarias en Europa y del Japón en Asia.

Los enunciados capitales que se aconsejan para realizar este propósito del Gobierno y del pueblo de los Estados Unidos, comprenden las siguientes cuestiones, según lo que anuncia Mr. Clapper, en la cadena de periódicos que dirige:

a)—Adopción de un método de defensa dinámico y no estático.

b)—Preparación de medios adecuados para imprimir al armamento la mayor velocidad posible en la producción.

c)—Medidas para poner al país a cubierto de las disputas obreras y patronales.

d)—Colaboración voluntaria entre el Gobierno y los intereses privados

e)—Estudio y consulta acerca de si la política económica del buen vecino y de buena voluntad, es suficiente para mantener la cohesión económica y bélica, entre las naciones que forman el continente americano.

Por método de defensa dinámico, se entiende aquél que no consiste en una mera aglomeración de viejas y pesadas unidades de la Armada, con radio de acción circunscripto y capacidad agresiva de tortuga. Este es el sistema que se denuncia como estático, y que ocasionó el «crack» bélico del eje Londres-París, frente al dinamismo del armamento naval, aéreo y terrestre, de Alemania y de Italia.

Por preparación de medios adecuados para acelerar la producción de las industrias de guerra y sus auxiliares, se entiende aquel estado de organización previa, que permite a un país mantener en constante progresión su capacidad productiva. Munich probó que los estados totalitarios han resuelto este problema y que, frente a las democracias inermes, no sólo contaban con más moderno y eficaz material de agresión, sino con la posibilidad de regenerar las pérdidas del mismo, rápidamente, en los eventos de un conflicto armado, y superar ese material sobre la marcha. Esta organización previa exige condiciones que eviten las disputas entre patronos y obreros. La compulsión ha logrado esto en los países totalitarios, pero la opinión democrática en los Estados Unidos entiende que esto se puede alcanzar allí por persuasión, apelando al buen sentido y al patriotismo del pueblo norteamericano. Es, por consiguiente, una forma de totalitarismo voluntario, sin acudir al método coercitivo alemán, por ejemplo.

La ponderación urgente de las cosas anteriores, sobrevino en los Estados Unidos, como una consecuencia de la dura lección de Munich que evidentemente envuelve una de las más serias amenazas, para la supervivencia de los regímenes democráticos. Inglaterra y Francia, especialmente la última, confrontan serios problemas de carácter interno, social, político y económico, que las colocan en condiciones de evidente inferioridad, frente a los nuevos métodos empleados por las naciones totalitarias. El **dejar opinar** y el **dejar hacer**, provocan situaciones y estados de conciencia contrarios al interés de la nación; atomizan la voluntad nacional y oponen las conveniencias individuales, de grupos y de clases, a las conveniencias del Estado. Es el ejemplo de un hogar habitado por cinco personas, en el que cada cual se empeñara en destruir una columna, una pared, una sección de los cimientos, etc. Acaso la persuasión baste en los Estados Unidos, para evitar la catástrofe democrática del mundo, si es que allí ciertas doctrinas sociales no han emponzoñado suficientemente todavía, el sano organismo liberal de la nación, porque a la hora actual no sólo es evidente que los males y excesos de la democracia, con la democracia no se curan, sino que esos excesos, a ciencia cierta recomendados con ánimo de destruírla, colocan a los países liberales atados de pies y manos, ante el sistema adoptado por los países totalitarios, en los que todo individuo y todo interés, vienen a constituir un mero y dócil engranaje de la rueda del Estado.

Acerca de lo que esta lección de Munich ha enseñado al pueblo y al Gobierno de los Estados Unidos, queda por analizar el enunciado el correspondiente a este trabajo, el cual exige, por su importancia y extensión, capítulo aparte.

En ese nuevo comentario expondré, pues, lo que yo entiendo, acerca de si basta para ciertos fines la política del **buen vecino**, o si sería más conveniente llegar en América, en lo continental, a un acuerdo de más estrechos vínculos, sin perder de vista, tampoco, las ventajas o desventajas de la convocatoria para una Conferencia Mundial Económica, tal como fué sugerido en Marsella últimamente, por la Convención del Partido Radical Socialista francés, y contenido anteriormente por el Gobierno de Cuba a la VIII Conferencia Panamericana.

Ing. F. Ducassi Mendieta.

Noviembre 1 de 1938.

Ama Siempre, Corazón...

Corazón,
Tú no sabes más que amar,
Amar a todos y a todo...
Y después llorar, llorar...
Llorar por todo y por todos...
Corazón, ama, no importa
Que te desgarres cruelmente,
Todo es dolor, todo corta
Con doble filo...; el amor
Si lastima es suavemente..

Corazón,
Ama a todos santamente,
Exprime ahí lo mejor
De tu ternura, y no intentes
Ansiar para tí el calor
De otro pecho... si hay dolor
Llora silenciosamente...

Y vuelve a amar, Corazón,
Ama siempre, siempre, siempre...

Carmen JAUMES

M.E.C.D. 2016

VIBOREÑAS

LOS SANTOS DEL DIA—En la fecha de hoy señala la Santa Iglesia Católica la festividad de las Estelas, la de los Diego y la de René.

Entre las Estelas, saludaremos en primer término a una distinguida dama ausente, la señora Condesa del Rivero, bella e interesante esposa del señor Conde del Rivero, Ministro de Cuba en la Santa Sede.

La señora Condesa del Rivero, para la que tantos afectos y consideraciones hay en nuestra sociedad elegante, recibirá en esta fecha los mensajes de felicitación que hasta ella harán llegar sus numerosas amistades.

La estimada dama Estela Cabrera Saavedra, esposa del señor Francisco Andreu, Secretario del Centro de la Propiedad.

La joven y simpática señora Estela López Tomás viuda de Caracoel.

Estela Ramos, la joven señora del estimado amigo Panchón Corp.

Estela Mederos de Núñez Rangel.

Estela Peña de Páez, Estela Arza, inteligente escritora, Estela Paniagua viuda de Romañach, joven y bella dama, para la que tenemos un cordial saludo y Estela Lozano de Arias.

Estela Valdés Rincón, gentil esposa de nuestro distinguido amigo el señor Elpidio Guzmán, Director de Personal de la Secretaría de Comunicaciones.

La joven y bella señora Estela Boyo de Navarrete y su encantadora bijita Estela Pascual.

Entre las señoritas, la simpatiquísima Estela Herrymann, Estela Miranda, Estela Foyo Facciolo, Estela Piñeiro, Estela Calvo, Bebita de León, Estela Villegas, Estela Molina, Estela Echarte, bella y simpática amiga.

Estela Carreño.

Y Estela Vales Méndez, linda ahijada de nuestro amigo el conocido joven Juanito Partagás.

La bella señorita Renée Cicero, hermana de nuestro querido compañero doctor Oscar Cicero, Secretario de la Dirección de este periódico.

Renée Martínez Lubriu, graciosa señorita.

El doctor René Ferrán, prestigioso letrado y Fiscal de la Audiencia de la Habana.

Nuestro querido amigo y antiguo condiscípulo René Luis Barrena, jefe de oficina de la casa Sabatés S. A.

El doctor René La Valette, Director del Sanatorio Pérez Vento.

El correcto joven René Cintas.

El arquitecto René Echarte, el doctor René Acevedo Laborde, muy bien relacionadodo en nuestros principales círculos sociales y comerciales, el señor René Gálvez, ingeniero de la Cuban Telephone Co., y los jóvenes René Alsina, René Doyharzábal y René Faiña, empleado del Directorio del Retiro Periodístico.

Y René R. Ojea, estimado compañero de la crónica, redactor de las muy leídas Viboreñas de la edición de la tarde del periódico «El País», que en tan señalado día se verá muy felicitado y congratulado.

El caballeroso joven Diego Sarría, antiguo amigo del cronista.

Y Diego Bonilla, el admirable y gran violinista.

Reciban todos nuestra felicitación.

LA GRAN FIESTA DEL DIA.—Nos referimos a la grandiosa verbena de esta noche en el Club de Ferreteros, fiesta que se celebra ne honor del Comité de Damas de aquella progresista y simpática sociedad, rodeada de numerosos alicientes y atractivos.

Tema de todas las conversaciones tanto en los demás clubs, como en el teatro, fiestas y paseos, es el gran festival de hoy en los Ferreteros, para el que reina un embullo y animación verdaderamente extraordinarios.

El número de entradas vendidas para los caballeros, llega a una cifra bastante considerable, habiéndose sobrepasado al límite que por la Directiva se había señalado para esta fiesta.

Igualmente ha sucedido con las invitaciones para las damas, solicitadas en gran demanda.

La venta de bebidas, helados, refrescos, chocolate con churros, frituras, hot dogs, bocaditos, tabacos y cigarros, etc., estará debidamente organizada en los distintos kioscos instalados en los hermosos jardines de aquella rica mansión, y también en los amplios terrenos que la circundan.

En el kiosco del barrio español se encontrarán las señoras Dulce María Yáñez de Feito, Josefina Alonso de Calvo Vizoso, Balbina Fernández de Carmona, Mina Fernández de Vives y la señora de Alvarez.

En el kiosco del barrio cubano, estarán, Nena Feito de Cabezón, Otilia García de Rodríguez, Rosita Luelmo de Campano y las señoras de Grimon y de Calvo.

En el kiosco de la Malti-Kola, la señora María del Carmen Alonso de Abela.

Y el kiosco de los Gitanos, donde lindas señoritas típicamente ataviadas dirán la buenaventura.

No faltarán los bazares de la buena suerte, donde habrán numerosos regalos para los que triunfen en el tiro de argollas.

En los amplios salones de la casa-club se bailará a los acordes de la orquesta típica del profesor Neno González, en el floor de basket, con la Havana Casino y en el barrio Cubano, con el septeto Casino con su famoso «Diablo Rojo» que hará las delicias de los bailadores.

No se cabrá esta noche en el Ferreteros.

OTRA VERBENA ESTA NOCHE.—Es la que bajo el nombre de «Recordando el pasado» celebrará hoy la sociedad de los Propietarios de Santa Amalia en su casa social de la Avenida de Santa Amalia 24, y que se verá muy concurida y animada desde las primeras horas de la noche, en que dará comienzo el baile como principal aliciente con las orquestas de los hermanos Castro, Cheo Belén Puig y el septeto Sonora Matancera.

CONFERENCIA.—Esta tarde en los salones del Weman-s Club, tendrá lugar la conferencia que bajo los auspicios de la sociedad Artística Doniminicis Mariani, ofrecerá a sus numerosos asocados, el pianista, compositor y crítico, señor Orlando Martínez, cuyo tema «El amor y la música» resultará interesante disertación.

A las cinco dará comienzo el acto que es por invitación.

EXPOSICION RETROSPECTIVA—El próximo martes día 15 será inaugurada en los salones del Círculo de Bellas Artes la Exposición Retrospectiva, con obras de artistas fallecidos.

El doctor José A. Gelabert hará uso de la palabra en este acto que servirá para honrar la memoria de los grandes artistas de los que sólo queda el más imborrable recuerdo y sus admirables obras, cuya exposición constituirá un éxito extraordinario.

Agradecidos a la atenta invitación que nos llega.

DEL CAPITULO NUPCIAL.—Señalada para el día diecinueve tendrá lugar en la iglesia parroquial de Jesús del Monte la boda de la bella señorita Mercedes Ajeno y Rodríguez, que unirá sus destinos a los del joven Oscar Pérez y Hanoyvega.

Para las cinco y media de la tarde se ha fijado la nupcial ceremonia para la que ya han comenzado a circular las invitaciones.

—En la iglesia parroquial de San Francisco de Paula, en el Naranjito, se celebrará el día veintidós el matrimonio de la graciosa señorita Olga Fernández de Velasco y García con el correcto joven René Llaguno y Canals.

De bodas tan simpáticas prometemos dar en próximas Viboreñas los nombres de los padrinos y testigos.

MERECIDA DISTINCION.—Acaba de ser objeto de muy merecida distinción el respetable caballero señor José Lanao, a quien la Sociedad Aragonesa de Beneficencia ha nombrado Socio de Mérito por los muchos servicios que ha prestado a esta entidad.

El señor Lanao que desde hace algún tiempo se encuentra recluído en la casa de salud del Centro Asturiano recibió el título que le fué entregado por una Comisión designada al efecto con la asistencia de un grupo muy numeroso de sus amistades, entre las que se encontraba una selecta representación del Casino Español de la Habana, donde es tan estimado.

A las muchas felicitaciones que hasta él han llegado, unimos la nuestra muy sincera.

MEJORADA.—La bella y graciosa señorita Olga Mercedes Sánchez, hija adorable de nuestro estimado amigo el señor Nicolás Sánchez, ya se encuentra muy mejorada de la molesta dolencia que por varios días la ha retenido recogida en sus habitaciones.

Al dar la grata nueva de su restablecimiento, reciba con estas líneas nuestra enhorabuena.

NUEVAS OBRAS.—Tocan ya a su fin las obras de embellecimiento que han venido realizando en el favorecido teatro Tosca, donde han sido aumentadas a su amplia sala doscientas localidades más, al desaparecer los palcos que allí existían.

El vestíbulo ha sido reducido, quedando a sus extremos dos locales para establecimientos y la puerta de entrada será sustituida por una artística reja que muy pronto quedará instalada.

Las nuevas obras del teatro Tosca, han sido acogidas con muy buen agrado por sus numerosos y asiduos concurrentes.

JUNTA DE ELECCIONES.—La Juventud Atlética Viboreña, celebrará el domingo a las nueve de la mañana, junta de elecciones para la renovación de su Directiva.

Hechas ya las convocatorias entre sus asociados se espera resulten estas elecciones muy animadas.

Orestes del CASTILO.

ALTERABA LOS LINDEROS

El Capitán Mudarra, al mando de la Novena Estación, procedió al arresto de Manuel Corral Dopico, vecino de la finca «La Misericordia», por haberlo sorprendido cuando derrumbaba una cerca de dicha finca alterando los linderos, apropiándose con ello de tres metros pertenecientes al Estado, con el propósito de fabricar una casa.

¡¡Bella Siempre!!

Nuestras creaciones de peinados llevan un sello de inconfundible belleza y personalidad.

Nuestro prestigio descansa en el hecho de brindar siempre un servicio perfecto y responsable.

HOY, SABADO, el salón permanecerá abierto todo el día.

Separe, pues, su hora, por el teléfono M-1089.

Peluquería Martínez

Ciria e Hijos.—Neptuno, 409, entre San Nicolás y Manrique.

Acabe con el suplicio de cada mes.

—¡y pensar que ese sufrimiento es innecesario!

Si es usted de aquellas que en sus días de indisposición natural tienen que sufrir torturantes dolores de cabeza o de cintura; nerviosidad, irritabilidad, abatimiento, siga el ejemplo de las que pasan esos días sin perder su sonrisa habitual porque en lugar de engañarse con calmantes se ayudan con el tónico que es pura y exclusivamente para la mujer, el Compuesto Vegetal de Lydia E. Pinkham. Asiste a la naturaleza para que cumpla sus funciones normalmente y a la vez vigoriza el organismo y entona el sistema nervioso.

El Compuesto Vegetal de Lydia E. Pinkham es un tónico bueno, seguro, sano, hecho con hierbas y raíces naturales. Millones de mujeres de todo el mundo se han beneficiado con él y lo recomiendan a sus amigas y parientes. Usted también hará lo mismo cuando lo pruebe.

a 98 de cada cien les hace BIEN

Compuesto Vegetal de Lydia E. Pinkham

DEL CENTRO DE LA PROPIEDAD URBANA DE LA HABANA

El doctor Raúl de Cárdenas y Echarte, Presidente del Centro de la Propiedad Urbana de la Habana, ha enviado al doctor Antonio Beruff Mendieta, Alcalde municipal de la ciudad, una carta designando los señores delegados de la institución que preside, que han de actuar en el Congreso Panamericano de Municipios que se celebrará en la capital de la República desde el día 14 al día 19 del mes en curso.

A continuación transcribimos dicha carta, que dice:

Habana 11 de noviembre de 1938.

Dr. Antonio Beruff Mendieta, Alcalde Municipal de la Habana.

Ciudad.

Señor: Respondiendo a la atenta invitación dirigida a este Centro para que envíe una representación al Primer Congreso Panamericano de Municipios que se celebrará en esta capital, tengo el gusto de comunicar a usted que han sido designados como Delegados de esta institución en el citado Congreso, los siguientes señores:

Dr. Raúl de Cárdenas y Echarte, Presidente de la institución.

Dr. Camilo García de Castro, Vocal de la Junta Directiva.

Sr. Francisco Andreu y Jueipo, Secretario.

Sr. Bartolomé S. Padilla, Vicesecretario

Lo que pongo en su conocimiento a los efectos consiguientes.

De usted muy atentamente, **Doctor Raúl de Cárdenas**, Presidente.

Para Respirar Libremente Use MENTHOLATUM

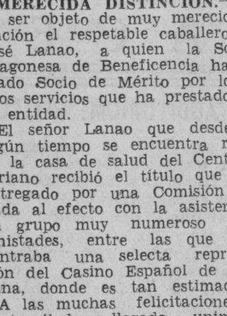

Los primeros síntomas de catarro son estornudos y flujo de la nariz. Si sus fosas nasales están obstruídas, aplíquese MENTHOLATUM y pronto sus propiedades curativas y antisépticas las destaparán, y descongestionarán la cabeza.

Friccionando el pecho y garganta con MENTHOLATUM prevendrá la ronquera, y otras complicaciones. Insista siempre en el legítimo.

MIRESE LA LENGUA AL ESPEJO

Si la nota blanca, saburrosa, usted necesita este remedio

Muchas veces, descuidamos atender como es debido algún malestar o indisposición con la idea de que es "cosa de nada". Sin embargo, ¡qué graves consecuencias traen el estreñimiento y el entorpecimiento del hígado! Cuando su lengua se ve blanca y la siente usted pastosa, saburrosa, es generalmente indicación de anormalidad intestinal. El dolor de cabeza, pesadez, cansancio, se deben también muchas veces a la misma causa: y aunque mucha gente lo sabe, hay millares de personas que se descuidan sin darse cuenta de los peligros a que se exponen.

Lo prudente es recurrir a un remedio *adecuado* y de toda confianza: las Píldoras de Brandreth —el regulador intestinal preferido por millones de personas en nuestro propio país y en 70 naciones. Por más remedios que haya usted tomado, le conviene, para bien de su salud, probar las Píldoras de Brandreth. Por sus resultados usted se dará cuenta de que es un remedio superior para regularizar las funciones digestivas y eliminatorias. Recuerde que las Píldoras de Brandreth son puramente vegetales. No acepte sino Píldoras de Brandreth. Todas las farmacias las venden.

CRONICA HABANERA

EN SUS DIAS

Un saludo especial le llevarán estas líneas en la festividad de su santo a la señora Estela Santeiro de Alonso Patiño, joven y bella dama que disfruta de grandes simpatías en el mundo habanero.

Es la esposa del estimado amigo Jorge Alonso Patiño.

No recibe.

SANTOS DE HOY.—Tres grandes festividades celebra hoy la Iglesia Católica: Estela, René y Diego.

Comenzaremos la relación por una dama del más alto rango social: Estela Broch, distinguida y gentil esposa del doctor Cosme de la Torriente, ex Secretario de Estado.

Otra dama de gran distinción, la Condesa del Rivero, néee Estela Machado, que reside en Roma, con su esposo el Conde del Rivero, Ministro de Cuba ante la Santa Sede.

Estela Párraga, la señora del conocido letrado Fernando Martínez Zaldo, que forma un grupo selecto con Estela Menocal de Lobo, Estela Gamba de Juncadella, y Mimí Nodarse viuda de Junco.

Estela Alamilla de Cervantes, Estelita Martínez de Fumagalli y Estela Barrachina, la viuda del inolvidable Alfredo Cañal, para la que será un día de grandes y tristes recuerdos.

Nena Rodríguez interesante esposa del señor Manuel Santeiro que se halla de temporada en los Estados Unidos.

Una joven y bellísima dama muy estimada en el gran mundo habanero: Estela Alonso de Nodarse, que no recibe.

Estela Madan de Coronado, Estela Díaz Cruz, Nena Arenas de Suárez. Estela Andreu de Cuervo, Estela Lastra de Fernández Sánchez, Estela López Tomás de Caracuel y Nena Miranda de García y su encantadora hija Estela.

Estela Cabrera Saavedra, la señora de nuestro estimado amigo Panchito Andreu, tan querido en esta casa del DIARIO.

Estela Riva, distinguida esposa del señor Armando de Blanck, Administrador de los intereses de la Hershey Sugar Co.

Estela V. Rincón de Guzmán, bella esposa del señor Elpidio Guzmán, Director de Personal de la Secretaría de Comunicaciones.

Estela Basarrate de Sáenz, Estela Tur de Coello, Estela Rocha de Torres, Estela Delgado de Vildaña, Estela Hernández de Martínez Cartaya.

Estela Valcarce de Pérez, esposa de nuestro estimado compañero del DIARIO, Alejandro Pérez.

Estela Ruiz de Pérez, Estela Balari de Suárez, Estela P. de Peraza. Estela Lozano de Arias, Estela Espinosa de Dupuy, Estela de Armas de Lamadrid, Estela Santamarina de Ramírez, Estela Marrero de Cruz.

Estela Campa, esposa del doctor Silio Nieto, Consejero de la Embajada de Cuba en Washington.

Y Estela Dómine de Fundora.

Señoritas:

La linda Estela Sonville y Nodarse.

Estela Echarte.

Estela Altuzarra.

Y Estela Cifuentes.

Las Renée.

Renée Molina, la culta y distinguida esposa del doctor Juan de Dios García Kohly, para la que hay muchos afectos y simpatías en nuestra sociedad.

Renée Méndez Capote de Cabrera, Renée Pérez Ricart de O-Farrill, y Renée Triay, la lindísima señora de Gene Castro.

Por último la joven y bella dama Renée de Mesa, esposa del capitán Arsenio Coloma.

Entre las señoritas:

Renée Cicero, hermana de nuestro querido compañero, el doctor Oscar Cicero.

Renée López, Renée Alvarez, Renée García, Renée Pavía, Renée Soldevilla y Renée Martínez Lufriú.

Xenia Figueroa y Sampedro.

Caballeros:

Un saludo afectuoso, en primer término, para el caballeroso doctor René Ferrán y Ojea, abogado Fiscal de la Audiencia de la Habana.

René Bolívar, el estimado amigo, tan bien relacionado en nuestros círculos sociales.

René Dussaq, distinguido caballero que representa en Cuba la Compañía Holandesa Americana y otros grandes intereses navieros.

El doctor René La Valette, notable galeno, Director del Sanatorio Pérez Vento.

El doctor René Ruiz Herrera, joven y estudioso letrado.

Un caballeroso amigo, René Grimm Provence, Attaché Comercial de Francia al que saludamos con verdadera simpatía.

René Valverde.

René Basarrate y Mir.

El arquitecto René Echarte.

El doctor René Castellanos y su hijo, el simpático joven René Silvio Castellanos y Arroyo.

René Acevedo.

René Berndes.

René Villaverde y Ariza, joven abogado que se encuentra ausente en París.

El doctor René Pérez.

René Carlé, René Gálvez y Alum, René Díaz y Bonet, corredor de la Bolsa.

Los jóvenes René Rocha, René de Cárdenas, René Guerra y René Cano y Roig.

René Gómez, René Bermúdez, René Mujica, René Sánchez, René Suárez, René Alvarez, René González, René Gómez y René Verges e Infante compañero en el periodismo, René Aguilar, Corredor de Aduana; René Faiña, activo y competente empleado del Retiro Periodístico.

Y René Varela y Cisneros.

Y un compañero muy estimado: el joven René R. Ojeda, cronista de las «Viboreñas» de «El País».

También están de día los Diegos, entre los que saludamos a los siguientes:

En primer término el Director General del Censo doctor Diego Vicente Tejera, Magistrado del Tribunal Supremo y su hijo, el joven doctor Diego Vicente Tejera y Rescalvo, Jefe de la Sección de Inspección del aludido Censo.

El doctor Diego Urdanivia.

Diego Fernández Villasuso, estimado caballero y prestigiosa personalidad del comercio habanero.

Diego Roque.

Diego Sarría y Sánchez, Diego Gastardi, Diego López, Diego Oramas, Diego Bergaza, Diego Berndes, Diego Franchi.

Diego Peraza.

Los jóvenes Diego Lombillo y Diego Giménez.

Diego Bonilla nuestro notable violinista.

OFELITA HIERRO. — Desde anteayer y completamente restablecida se encuentra en la residencia de sus padres la lindísima niña Ofelita Hierro y Garcini, hija del conocido caballero Manolín Hierro y de su esposa, tan bella, Nena Garcini.

Tenemos encargo de la señora de Hierro dar las gracias por este medio a todas las personas de su amistad por las muchas atenciones recibidas durante la reclusión de su hija en la Clínica.

Queda complacida.

BODAS DE PAPEL. — Ayer celebraron sus Bodas de Papel—un año de la completa felicidad conyugal—nuestro estimado amigo Martín Pellá, joven miembro de nuestra Cancillería y su bella esposa Amelia Zayas.

Aunque no recibieron muchas congratulaciones llegaron hasta ella en tan señalada fecha.

Felicidades.

Antes de hacer sus compras visite nuestros talleres de ebanistería.

Muebles en todos Precio

El Siglo

Clásicos los estilos. Calidad

Manrique 853 Vicente L. de Arechaga Escultor y Dibujante Teléfono A-6133

SU RADIO VIEJO vale dinero!

Cuantas veces ha pensado Ud. cambiar su radio anticuado por uno nuevo del último modelo!

Ahora se le presenta la oportunidad de hacerlo sin desembolso alguno. Tráiganos su radio, no importa de qué año o de qué marca y le entregaremos un nuevo General Electric con todos los últimos adelantos, pagando la diferencia en fáciles mensualidades desde $ 4.00.

Visite cuanto antes cualquiera de estas agencias GENERAL ELECTRIC donde tendrán sumo gusto en hacerle ofertas ventajosas

FELIX A. BERTRAN — Neptuno 136

ROBERTO KARMAN — O'Reilly 85

BELTRAN Y ESCOTO — Galiano 26

JOSE SUAREZ GUERRA — San Lázaro 362

DOMINGO FERNANDEZ — Monte 139

ELECTRIC SERVICE CO. — Aguila 89

LA SEÑORA DE TALLET. — En la tarde de ayer bajaron al lugar de su último descanso en el Cementerio de Colón, los restos mortales de la joven y distinguida dama Judith Martínez Villena, esposa del inspirado poeta, escritor y periodista José Z. Tallet.

Dicho acto, que resultó una sentida manifestación de dolor, tuvo efecto a las cuatro y media de la tarde con un nutrido acompañamiento.

Reciban nuestro más sentido pésame su viudo y su hijo único Jorge Tallet y Martínez Villena, a quienes este rudo golpe del destino hiere en lo más profundo de sus corazones.

Paz a sus restos.

EN LA LEGACION DE ITALIA.—Un acto cordial, de grata confraternidad, se celebró ayer a las once y media del día en la regia casa de la Legación de Italia.

Fué una recepción lucidísima que ofreció en ocasión del Natalicio de Su Majestad Víctor Manuel III, Rey de Italia y Emperador de Etiopía, el Ministro de aquel país en Cuba, Excmo. Señor Giovanni Persico.

Con la esplendidez caracterizada de aquel anfitrión fué servido un rico buffet rociado con champagne.

Un precioso centro de dalias rosadas decoraba la mesa.

Citaremos la concurrencia.

En primer término el Honorable Señor Secretario de Estado, doctor Juan J. Remos.

El Nuncio de Su Santidad, Monseñor Jorge Caruana, Decano del Cuerpo Diplomático.

El Embajador de los Estados Unidos, Excmo. Señor J. Butler Wright.

El Ministro del Ecuador, Excmo Señor Víctor Zevallos.

El Ministro de Chile, Excmo. Señor Emilio Edwards Bello.

El Ministro de la Gran Bretaña, Excmo. Señor Herbert Adolphus Grant Watson.

El Ministro de Francia, Excmo. Señor Gastón Morawiecki.

El Ministro de Alemania, Excmo Señor Hans Hermann Voelkers.

El Ministro de Venezuela, Excmo. Señor Alberto Smith.

El Ministro de Panamá, Excmo. Señor Ernesto B. Fábrega.

El Ministro de Haití, Excmo. Señor Justín Barau.

El Ministro de Santo Domingo, Excmo. Señor Fernando Abel Henríquez.

El Ministro del Perú, Excmo. Señor Juan de Osma.

El Ministro del Brasil, Excmo. Señor Sylvio Rangel de Castro.

El Encargado de Negocios de Portugal, señor Manuel Cardoso de Souza Pintó.

El Encargado de Negocios de México, Lcdo. Octavio Reyes Spindola.

El Encargado de Negocios de China, Señor Tchou-Che-Tsien.

El Encargado de Negocios de Noruega, Señor Alfred Danielsen.

El Encargado de Negocios del Japón, Señor Hidenari Terasaki.

El Attaché Comercial de Francia, señor René Grimm Provence.

El Attaché Comercial de Chile, señor Camilo Riccio.

El Auditor de la Nunciatura, Monseñor Liberato Tosti.

El Primer Secretario de la Legación del Brasil doctor Leopoldo Teixeira Leite, el Primer Secretario de la Legación de Venezuela doctor Horacio Blanco Fombona; el Primer Secretario de la Legación de la Gran Bretaña, señor Eric Cunliffe Buxton; el Consejero de la Legación del Ecuador, doctor Emilio Gangotena; el Canciller de la Legación Argentina, señor Lucas Córdoba; el Tercer Secretario de la Embajada de México, señor Roberto Martínez Farias y el Attaché Militar Mayor Pérez Ortega.

El Ministro de Cuba en Santo Domingo, doctor Díaz de Villegas.

El Introductor de Ministros de la Secretaría de Estado Comandante Luis Rodolfo Miranda y los Agregados al Protocolo doctor Eulalio Guerra, doctor Luis Moas, y doctor Joaquín Gumá.

El teniente Montes, ayudante del Secretario de Estado.

Nuestros estimados confreres Miguel Baguer y Mario Castellanos.

Y este cronista.

Con el Ministro de Italia, tan gentil y tan caballeroso, atendió a la concurrencia el Primer Secretario de la Legación de Italia, señor Pascual Spinelli.

LA SEGUNDA FERIA OFICIAL DEL LIBRO. — A las nueve de la noche de hoy sábado tendrá efecto en el Parque Central, la inauguración de la Segunda Feria Oficial del Libro, que patrocinada por el Municipio de la Habana, y como acto inicial del Primer Congreso Panamericano de Municipios, ha organizado una comisión de intelectuales, libreros, impresores y encuadernadores, que preside el ingeniero Mario Guiral Moreno.

—En dicho acto inaugural harán uso de la palabra el Sr. Guiral Moreno, en su referido carácter; el doctor Aurelio Fernández Concheso, Secretario de Educación y el Dr. Antonio Beruff Mendieta, Alcalde Municipal de la Habana.

—La Feria estará abierta todos los días, después de su inauguración, de las 4 p. m. a 12 m. y los domingos, además de esas horas, de 10 a. m. a 1 p. m.

—La entrada es completamente libre, tanto para el acto inaugural, como para los demás días, hasta el 20, en que será clausurada.

CLINICA DE OJOS

DR. ENRIQUE CUELLAR DEL RIO

DIRECTOR OCULISTA

Consultas: 9 a. m. a 7 p. m. REINA, No. 358. Teléfono M-7766.

VITI

CONSTANTEMENTE SACA NOVEDADES

CICLISTA ARROLLADO

Félix Rodríguez Ruiz, de 21 años y vecino de Prado 523, sufrió lesiones graves, transitando montado en una bicicleta por Prado y Dragones y ser arrollado por el auto 26411, que conducía Alberto Alvarez Barrera, vecino de San Miguel 270.

EL ALCOHOL DE LAS FAMILIAS ALCO ELITE PRODUCTO - ARECHABALA

HURTO

El vigilante 1082, J. Trujillo, de la Tercera Estación, arrestó a Hilario Peñalver Suárez, de 32 años y de ignorado domicilio, por acusarlo Antonio Cabolski, de haberle hurtado 50 pesos y varios objetos.

Busto desarrollado y reconstituído con las saludables y reconstituyentes PILDORAS ORIENTALES

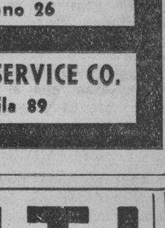

Solicite gratis hoy el folleto descriptivo, se lo enviamos bajo sobre sin membrete. Diríjase a P. ORIENTALES, Apartado 1244, Habana

DE REGRESO. — Hoy, por la vía de la Florida, llegarán a nuestra capital procedente de los Estados Unidos los señores Plácido y José Manuel Tarajano quienes asistieron en Nueva York a una convención de Aguas Minerales.

Reciban nuestro saludo de bienvenida.

HONRAS FUNEBRES. — El próximo lunes, a las nueve de la mañana, se celebrarán solemnes honras fúnebres en la Iglesia de San Francisco en sufragio del alma del que en vida fué noble caballero don Rafael Chaguaceda.

Tributo piadoso, de recuerdo al desaparecido.

FELIZ ANIVERSARIO. — Cumplen hoy once años de casados, de dicha y felicidad, el joven y simpático matrimonio Oscar Hernández Lovio y Nenita Díaz.

Con tal motivo habrá para ellos muchas felicitaciones.

(CONTINUA EN LA PAG. SIETE)

M.C.D. 2016

ENCANTO AUDITORIUM HOY FAUTO RIVIERA

El TRIUNFAL ESPECTACULO ORGULLO de la 20th Century Fox DESDE la 1

Tyrone POWER Alice FAYE Don AMECHE en "Al Compas de mis Recuerdos"

- Alexander's Ragtime Band — Musica de Irving Berlin

¡2 HITS R.K.O. RADIO

Bobby BREEN e Irene DARE en "ADIOS mis ILUSIONES"

y Joan FONTAINE en "Una RUBIA PELIGROSA"

LUNES Encanto Riviera

GEORGE RAFT HENRY FONDA DOROTHY LAMOUR en "LOBOS DEL NORTE"

- SPAWN of the NORTH -

Un FILM GIGANTE en el que palpita la Faustica embriaguez de los que compran su derecho a la Vida desafiando a cada paso a la MUERTE !!!

Una película Paramount con AKIM TAMIROFF · LOUISE PLATT JOHN BARRYMORE y MILES de EXTRAS!

HAL ROACH el productor y NORMAN Z. McLEOB el director de "SU EXCELENCIA el VAGABUNDO" presentan a FREDRIC MARCH y VIRGINIA BRUCE en la comedia mas extraordinaria y alocada de 1938

MARTES Fausto y Trianon

CLICK CLICK "ALLA VA MI CORAZON"

"THERE GOES MY HEART" — Un FILM ARTISTAS UNIDOS

FAUSTO ~ LUNES PROXIMO ~

GRAN CONCIERTO de MUSICA CUBANA por Ernesto LECUONA

LAS MEJORES CANTANTES !!! MAGNIFICAS ORQUESTAS !!!

Y el Conjunto Artistico Marcelo Agudo

- SEPARE SUS LOCALIDADES -

CARTEL DEL DIA

POR LOS TEATROS

LA COMEDIA: A-6737.—Compañía de Teatro Cubano. A las 9 p. m.: La vida de Emilio del Solar y Caballeros, silencio, con Mapy y Fernando Cortés.

POR LOS CINES

FAUSTO: M-7800.—A todas horas: Adiós mis ilusiones y Una rubia peligrosa.

ENCANTO: M-6055.—A todas horas: Al compás de mis recuerdos y Los hijos del heroísmo.

NACIONAL: A-6700.—A todas horas: Hombres de mar e ingratitud.

ALKAZAR: A-6869.—A todas horas: Miss Broadway y Sucedió en el Oeste.

CAMPOAMOR: A-7054.—A todas horas: Por la justicia y por la razón y Dr. Remifasol.

TRIANON: F-2403.—Bajo el cielo del Oeste y Todo a plazos.

AUDITORIUM: F-4455.—Al compás de mis recuerdos y Viaje sin regreso.

RIVIERA: F-2040.—Adiós mis ilusiones y Una rubia peligrosa.

RADIO-CINE: M-1047.—Nuevos horizontes, El que lucha, triunfa y Barcelata

PAYRET: A-7757.—Madreselva y El último encuentro.

NEPTUNO: M-1515.—Mis dos amores y El secuestro del año

OLIMPIC: F-3711.—Por la justicia y por la razón y La calle del escándalo.

FLORENCIA: U-3533.—En el viejo Chicago y Todos eran enemigos.

INFANTA: U-3700.—Mis dos amores y El cabaret de las estrellas.

MANZANARES: U-3354.—Kilómetro 111 y Mujeres de hoy.

ROXY: FO-3255.—Tres camaradas, Maniquí y episodio.

RIVOLI: FO-1130.—La mujer comprada, Casorio en puerta y episodio.

REX-CINEMA: M-2214. — Revista, cartón, etc.

REINA: M-2272.—Mis dos amores y Cadenas del mal.

RIALTO: M-1831.—Tempestad sobre el Asia y Fuego.

LARA: M-2421.—No se duerma, profesor y Vals de champagne.

PRADO: M-2822.—Tempestad y El rayo siniestro.

VERDUN: A-9206.—Mis dos amores y El tigre blanco.

CERVANTES: M-6494.—Tempestad y New York sin escalas.

MAJESTIC: M-4477.—El santo en New York y El mundo se divierte.

BELASCOAIN: U-6200.—Piloto de pruebas e Isla en las nubes.

CUATRO - CAMINOS: M-3676. — Carmen, Una prueba de cariño y episodio. A las 12 de la noche: La vida de Joe Louis y Trece días de encanto.

INGLATERRA: M-5527.—En el viejo Chicago y 45 papás.

GRIS: F-4292.—Héroes del trópico y Mario Waleska.

VIVES: F-3128.—Héroes del tópico y Rosalía.

MODERNO: X-1205.—La rubia del camino y Madame X.

SANTOS SUAREZ: I-4600.—En el viejo Chicago y Romance entre balas.

WILSON: U-5863.—En el viejo Chicago y Un millón por un marido.

TOSCA: I-3099.—Tres camaradas y Ladrón de mujeres.

UNIVERSAL: (Egido y Monte).—No se duerma, profesor y Buldog Drumond en peligro.

CUBA: M-9796.—Vidas a flote y No se duerma, profesor.

ROJO: M-4894.—Escándalo matrimonial y Ritmo de amor.

BELGICA: A-9128.—La ley que olvidaron y 30 seundos de amor.

VIOLETA: M-3238.—Los reyes del trapecio y El desfile triunfal.

MENDOZA: I-7285.—El cobarde redimido y El día que me quieras.

RADIO CINE: «NUEVOS HORIZONTES» Y BARCELATA

Hoy día de fiesta nacional ofrece el amplio «Radio-Cine» la más formidable matinée de todos los cines empezando desde la una y media con un estupendo programa combinado con dos producciones de la Warner, tituladas «Nuevos Horizontes», que interpretan Claude Rains, Jackie Cooper, Bonita Granville y Fay Beinter, quien hace su debut en el cine en esta grandiosa producción dramática. La otra es una simpática y sugestiva comedia titulada «El que lucha, triunfa», que interpretan Wayner Morris y Priscilla Lane, completándose el programa con la presentación en escena del magnífico actor y compositor mejicano Lorenzo Barcelata, quien viene a ofrecernos las canciones más en boga de la tierra azteca. Lo secundan en este gigantesco espectáculo «Bola de Nieve», la graciosa cantante Zoraida Marrero y de maestro de ceremonias Humberto de Dios (Harold Lloyd Cubano.) No pierda este gigantesco programa en el más grande teatro de Cuba: «Radio-Cine».

Los precios: Luneta y primer piso, 40 centavos; los mayores, a todas horas; los niños 20 centavos y la Tertulia entrada por Concordia, 15

Mañana, último día de Barcelata en Radio-Cine con estas dos formidables películas.

El lunes: «Mademoiselle Frou-Frou», de Luise Rainer, encumbrándose más aun de gloria en ates super-producción dramática de la Metro. La secundan Melvin Douglas, Robert Young y otros muchos.

MARTI: MAÑANA: «LA REVISTA ROSA» A LAS 10

Gran función extraordinaria dedicada a los niños de la Habana se anuncia mañana domingo por la mañana en el Teatro Martí. El hit del programa es el estreno de la obra de gran espectáculo «La Revista Rosa», que ha sido montada con extraordinario lujo tanto en decorados como en vestuario y en la cual actúan todos los pequeños actores y actrices de la Compañía Radio Escenario Martí, que para solaz de los niños ha organizado durante muhos días de ardua labor Roberto Rodríguez. En esta revista reaparece una famosa petit etoile, Minin Bujones, la cual tiene a su cargo la interpretación de algunas canciones letra del Apóstol José Martí y música del maestro Lecuona. «La revista Rosa» consta de varios cuadros a cuál de mayor visualidad.

Los conjuntos coreográficos han sido ensayados por el Sevillanito y la partitura y arreglo musical por Rafael Betancourt.

Antes de que se descorra la cortina escénica habrá exhibiciones de cartones y comedias. El programa patrocinado por el Jardín Goyanes, tiene como uno de sus muchos alicientes el que el escenario será decorado floralmente por dicha casa. Como función extraordinaria los precios son: 20 centavos los niños y 30 centavos las personas mayoress.

La función empieza a la diez y el teatro abrirá sus puertas a las 9.

RADIO CINE hoy

GRAN MATINEE DESDE LA 1 Y 15

del NOTABLE COMPOSITOR CANTANTE MEXICANO

LORENZO BARCELATA

con los mas selectos numeros de su repertorio

OIGALO en PERSONA

A las 5½ y 9½ ACTUANDO TAMBIEN ZORAIDA MARRERO - BOLA de NIEVE y Humberto de Dios

En la PANTALLA la super produccion Warner "NUEVOS HORIZONTES" con Claude RAINS - Jackie COOPER y Bonita GRANVILLE

Estrenandose tambien "El que LUCHA TRIUNFA" por Wayne MORRIS

49¢ A TODAS HORAS NIÑOS 20¢ TERT. 15¢

LUNES METRO presenta a la GLORIOSA ESTRELLA Louise RAINER en "Mademoiselle FROU FROU" con Melvyn DOUGLAS y Robert YOUNG

ADEMAS. "CUPIDO a la ORDEN" por Mickey ROONEY y Maureen O'SULLIVAN

SOBRE EL DEBUT DEL CIRCO SANTOS Y ARTIGAS

Hoy han recibido Santos y Artigas distintos cables de Europa, Estados Unidos, Méjico y Buenos Aires, todos referentes al embarque de los grandes actos que formarán el maravilloso elenco circense que desde el próximo viernes 2 de diciembre presentarán en el teatro Martí, que lucirá ese día sus mejores galas al ser convertido por la varita mágica de Santos y Artigas en Circo-Teatro, con sus trapecios, maromas, etc., en la escena y en medio de la amplia sala. El viernes 2 será declarado día de «Fiesta Popular» con motivo de este fausto acontecimiento.

Así ha sido solicitado al Ayuntamiento de la Habana, y es probable que vaquen todas las escuelas, institutos, etc., porque la fiesta de debut empieza temprano en el circo del teatro con conciertos populares y fuegos artificiales a las 7 de la noche.

Se están recibiendo infinidad de cartas, miles y miles de ellas pidiendo los folletos del circo y pidiendo solución a las adivinanzas que publican en estas gacetillas, y dentro de muy pocos días serán remitidos dichos folletos y los premios para las personas que han adivinado las adivinanzas, las cuales han alcanzado gran popularidad y representan para el que las adivina en los diez primeros turnos, una luneta para ver el gran Circo Santos y Artigas que debuta el viernes día 2 de diciembre, día de «Fiesta Popular».

La adivinanza de hoy dice así: es facilísima, lo que hay que hacer es contestar rápidamente: «Es siempre el niño mimado—del Circo de la Gran Familia—y aunque no lo hagan vigilia—yo tengo el mejor lado».

Las soluciones deben remitirse a Oficinas del Circo Santos y Artigas, teatro Martí, Departamento de Adivinanzas.

Cualquier detalle sobre el mismo será informado por el teléfono de Santos y Artigas M-6656. Teatro Martí.

Hoy NACIONAL Desde la 1

MONUMENTAL PROGRAMA!

presenta HOMBRES de MAR con Vilma VIDAL Arturo de CORDOVA Esther FERNANDEZ

Canciones de CURIEL y BARCELATA "NOCHE de LUNA" "FRENTE al MAR" "VEREDA TROPICAL" "La PLAYERA"

ADEMAS: "INGRATITUD" con Walter HUSTON y James STEWARD

20¢ Tert. 10¢ 30¢

ESCENARIO Y PANTALLA

N O T A S

UNA FORMIDABLE MATINEE A LA 1 EN EL FAUSTO

Una matinée formidable presenta hoy desde la una la empresa de este majestuoso y modernísimo coliseo, con Noticiario, cartón, R. K. O. Radio presenta al genial niño cantante Bobby Breen y a la sensacional estrellita de seis años, Irene Dare, en la exquisita comedia musical «Adiós mis ilusiones». Completa el programa la archi-simpatiquísima comedia, también de la R. K. O. Radio, «Una rubia peligrosa», con la lindísima Joan Fontaine. Los precios: 30 centavos de una a 6.30 y 40 centavos después. Niños, a todas horas, 20 centavos, y Tertulia familiar, 15 centavos.

El lunes, a las 9.30 de la noche, extraordinario Concierto de Ernesto Lecuona, con treinta cantantes y cuatro orquestas, pudiéndose llamar la más grandiosa función teatral de 1938...!

Dignos intérpretes serán: Rita Montaner, María Fantoli, Tomasita Núñez, Leonor Suárez, María T. Merino, Lourdes Suárez, el violinista Diago, Bola de Nieve y el Maestro Rivera. Las orquestas de los Hermanos Le Batard, Internacional, Hermanos Rivera, Hermanos Castro, etc. Entre las cantantes figura toda la plana mayor del maestro que sería prolijo enumerar y haría extensísima esta relación. Los precios son 80 centavos la luneta numerada y 40 centavos Tertulia familiar.

El martes, comenzará una semana de gran gala y esplendor. Artistas Unidos presenta con orgullo al gran favorito Fredric March y a la exquisita Virginia Bruce en la comedia más extraordinaria y alocada en 1938, «Allá va mi corazón». La chistosísima y romántica aventura de la rica heredera que abandonó el hogar cansada de sufrir la felicidad ficticia que el dinero le ofrecía. Una trama real y humana que nos habla de los anhelos ocultos que viven en el alma de las ricas millonarias a quienes el amor les ha sido negado, y que teniéndolo todo, suspiran por ese afecto, sin el cual la vida es incompleta. «Allá va mi corazón» es la soberbia producción de Hal Roach que nos presenta tan arrobador tema.

PAYRET HOY

Los 3 ASES de la CANCION ARGENTINA!

Libertad Lamarque Hugo del Carril Amanda Ledesma en sus mejores peliculas

"MADRESELVA" y "EL ULTIMO ENCUENTRO"

OIGA las CANCIONES por la RADIO CADENA SUARITOS

ESTA NOCHE: «CABALLEROS, SILENCIO» EN LA COMEDIA

Grandioso por todos conceptos fué el éxito alcanzado anoche en la Comedia por la compañía de teatro popular cubano que dirige Carlos Robreño, con motivo del sensacional estreno de «Caballeros: silencio...!», una formidable revista de palpitante actualidad, saturada de escenas plenas de gracia e intención. Toda la actualidad política del momento está reflejada en «Caballeros: silencio!» una gran obra de Carlitos Robreño en la que realizan una brillante labor Mapy y Fernando Cortés, artistas meritísimos, que recogen una noche tras otra cálidas y merecidas ovaciones por su brillante labor artística. También se distinguen notablemente en la interpretación de esta grandiosa revista Sergio Acebal y Adolfo Otero, la pareja de todos los tiempos, conjuntamente con toda la compañía, integrada por más de 30 meritísimos artistas. Las evoluciones coreográficas a cargo de diez encantadoras vicetiples centralizadas por Mapy Cortés. La función de esta noche es corrida comenzando a las 9 de la noche con «La vida de Emilio del Solar», otra gran revista de Carlitos Robreño con música de Rodrigo Prats. No deje de asistir esta noche a la Comedia. Luneta, 50 centavos y 40 centavos la butaca sin numerar. Mañana regia matinée a las 3 de la tarde con un magnífico programa. El lunes: función gigante.

HOY: GRAN MATINEE A LA 1 EN EL ENCANTO

Una grandiosa matinée presenta hoy desde la una, la empresa de este aristocrático Teatro, con Noticiario. 20th Century Fox presenta con orgullo el espectáculo de espectáculos, «Al compás de mis recuerdos» («Alexander-s Ragtime Band»), con tres grandes favoritos: Tyrone Power, Alice Faye y Don Ameche en su role estelar y con la colaboración de Jack Haley, Ethel Merman, Jean Hersholt, John Carradine y miles de extras. Música de Irving Berlin, dirigida por Henry King, el creador de «En el Viejo Chicago». Completa el programa el dinámico y emocionante drama «Los hijos del heroísmo» con Judith Allen. Los precios: 40 centavos de una a 6.30 y 50 centavos después. Niños, a todas horas, 20 centavos.

Mañana, este mismo programa desde la una.

El lunes, y toda la semana, Akim Tamiroff, John Barrymore y miles de extras en la intensa y espectacular super-producción «Lobos del Norte». La película en la cual palpita la caústica embriaguez de los que compran su derecho a la vida, desafiando a cada paso la muerte. Un drama de volcánicas y rugientes pasiones en un escenario de belleza majestuosa y fantástica, dirigida por Henry Hakaway, el creador de «Tres Lanceros de Bengala». Conjuntamente se exhibirá el intenso drama de gangsters «La pitulla heroica», con Robert Paige y Jacqueline Wells.

Pronto: Una regocijada y chispeante super-comedia de la Paramount: «Tres en apuros», con Fred MacMurray, Bing Crosby y la nueva estrella de adorable personalidad, Ellen Drew.

UNA MONUMENTAL MATINEE A LA 1 EN EL RIVIERA

Una monumental matinée presenta hoy a la una la Empresa de este elegante teatro con Noticiario. R. K. O. Radio presenta al genial niño cantante Bobby Breen y a la sensacional estrellita Irene Dare en la exquisita super-joya musical «Adios mis ilusiones». La otra gran atracción de este programa es la deliciosa comedia, también de la R. K. O. Radio, «Una rubia peligrosa» con la lindísima estrella Joan Fontaine. Los precios: 30 centavos por la tarde y 40 por la noche. Niños tarde y noche, 20 centavos y Tertulia 15 centavos.

Mañana extraordinaria matinée con el espectáculo de espectáculos, orgullo máximo de la 20th Century Fox, «Al compás de mis recuerdos» (Alexander-s Ragtime Band), con Tyrone Power, Alice Faye y Don Ameche. Música de Irving Berlin. Además el emocionantísimo drama «Sucedió en el Oeste», con Paul Kelly y Judith Allen.

El lunes en día de gran gala y esplendor, Paramount tiene el honor de presentar a George Raft, Henry Fonda, Dorothy Lamour, Louise Platta, Akim Tamiroff, John Barrymore y miles de extras, en la gigantesca y espectacular super-producción «Lobos del Norte», dirigida por Henry Hakaway, el creador de «Tres Lanceros de Bengala». Un drama de volcánicas y rugientes pasiones en un escenario de belleza majestuosa y fantástica...!

El miércoles, Fredric March y Virginia Bruce en la alocada y super-divertidísima producción de Hal Roach «Allá va mi corazón». El mismo productor y Norman Z. Mc Leod de «Su Excelencia el Vagabundo», nos ofrecen ahora la film más deliciosa y simpática de la temporada.

Suscríbase al DIARIO DE LA MARINA por los teléfonos M-7911, M-7912 y M-7913, y por medio de sus agentes en todo el territorio nacional

REX - CINEMA SAN RAFAEL Y AMISTAD

MAÑANA, GRAN MATINEE, A LAS 10:30 A. M., CON UNA SELECCION DE PRECIOSOS CARTONES, COMEDIAS Y EL MCCARTHY CUBANO. VENTRILOQUIA Y PRESTIDIGITACION. ENTRADA: 20 CENTAVOS.

REX - CINEMA SAN RAFAEL Y AMISTAD

HOY: 25 AÑOS DE ACONTECIMIENTOS.—Reprise de este formidable documento histórico, con un programa escogido, figurando un estreno de "La Marcha del Tiempo", un nuevo cartón del Pato Donald, un documental sobre animales, una preciosa musical en colores, etc. Horas y precios de costumbre.

NACIONAL: «HOMBRES DE MAR» E «INGRATITUD»

«Hombres de mar» fué recibida según su categoría y de tal manera que se confirmó en esta ciudad el éxito logrado por esa película en México. Gustó su trama fuerte, en la que impesa el tópico dramático pero de la que no se desplaza lo sentimental ni lo festivo; gustó su acción rápida, avalorada por situaciones de gran efecto; y gustó el trabajo interpretativo de Vilma Vidal, Esther Fernández y Arturo de Córdoba, que animaron los papeles de más significación. Gustó también la primorosa música de Gonzalo Curiel.

Se repite hoy «Hombres de mar» alternando con «Ingratitud», un drama de la época norteamericana en que floreció el pionero y en que la nación marchaba, por la vía dolorosa de la guerra civil, hacia su unidad política y los «roles principales». Además, la variedad «Con la música a chirona».

«Hombres de mar» va a la pantalla a las 2.55, 6.25 y 10 de la noche; «Ingratitud», a la una, las 4.25 y 8.05. El teatro, como todos los días festivos se abrirá desde las doce y media.

La entrada cuesta 20 centavos hasta las 6.30, y después de esa hora, 30.

Un gran acontecimiento artístico se anuncia para el martes. «Opera Nacional, institución de merecido prestigio lírico, va a confirmar esa noche, sobre la escena del Nacional, el enorme éxito conquistado con la interpretación que algunas semanas atrás dieron a «La Boheme», gustado «spartito» de Puccini. El apasionado Rodolfo encarnará en Panchito Naya; la infortunada Mimí, en Adelfa Virgili; la pizpireta Musetta, en Carmelina Santana; el fiel Marcelo, en Andrés Vascós; y el abnegado Colline, en Roberto Nieto.

Un coro de cincuenta voces y una orquesta de no menos profesores, conducidos por Gonzalo Roig, intervendrán en esta «récita», llamada a ser inolvidable y que patrocina el Municipio habanero.

La luneta cuesta $1.50; la butaca, 80 centavos; el delantero de tertulia, 50 centavos; y la entrada a este piso, 40.

«POR LA JUSTICIA Y POR LA RAZON» EN EL CAMPOAMOR

Una grandiosa matinée presenta hoy la empresa de este simpático teatro, comenzando a la una en punto con la super-producción «Por la Justicia y por la Razón», interpretada por Joan Bennett y Randolph Scott. Una film espectacular con un argumento intenso y conmovedor...! La otra gran atracción es la graciosa comedia, «Doctor Remifasol» con Bing Crosby, Mary Carlisle y Beatrice Lillie. También se exhibe el Noticiario. Los precios: 20 centavos de una a 6.30 y 30 centavos después. Niños, a todas horas, 15 centavos y Tertulia 10 centavos.

Mañana, una estupenda matinée desde la una.

El martes, la super-producción de la Metro Goldwyn Mayer, «Tres camaradas», basada en la famosa novela de Eric María Remarque e interpretada por Robert Taylor, Margaret Sullavan, Franchot Tone y Robert Young. El drama trágico de tres ex-combatientes a quienes la paz les ofrecía una dolorosa realidad... Exaltados por un romance de exquisita sentimentalidad...! «Tres camaradas» se exhibirá tres días: martes, miércoles y jueves, con una película distinta cada día. Martes con «Su Majestad el amor», con Gladys George y Franchot Tone; miércoles, con «Casorio en puerta», con Robert Young y Florence Rice. Jueves, con «Un yankee en Oxford», con Robert Taylor, Maureen O-Sullivan y Lionel Barrymore.

El viernes, «Abuso de confanza», con la lindísima estrella Danielle Darrieux.

Pronto: la hilarante comedia de la Metro, «Su Excelencia el Vagabundo». Más adelante, Richard Dix, Chester Morris y Joan Fontaine en «El coloso del aire».

UNA GRAN MATINEE CON SHIRLEY TEMPLE EN EL ALKAZAR

Una matinée grandiosa presenta hoy la empresa de este popular coliseo, con la Amiga Pública número 1, Shirley Temple, en su creación número 1, «Miss Broadway», con la colaboración de George Murphy, Jimmy Durante, Phyllips Brooks y Edna May Oliver. Se completa el programa con el dinámico y emocionante drama «Sucedió en el Oeste», con Judith Allen y Paul Kelly. Además el Noticiario. Los precios: 20 centavos de una a 6.30 y 30 centavos después. Niños, a todas horas 15 centavos y Tertulia familiar 10 centavos.

Mañana, estupenda Matinée desde la una.

El lunes, formidable drama de la Internacional, «La dama de Malacca», con la bellísima estrella Edwige Feuilliere y el gran actor Pierre Richard Willm. Una estupenda producción que nos habla del sacrificio de amor del alma femenina, del egoísmo del hombre y la transformación que el amor produce en su espíritu, de los prejuicios de raza de una sociedad hipócrita y los pocos limpios manejos de algunos gobiernos imperialistas en el mantenimiento de sus dominios. «La dama de Malacca» se exhibirá tres días, con una película distinta. Hoy con «Un carnet de baile». Mañana, con «Las perlas de la corona» y el miércoles con «Noche de fuego».

El jueves, dos super-extraordinarios estrenos: Víctor MacLaglen, Grace Fields y Briand Donlevy en el intenso drama «Promesas Doradas» y Eric Von Stroheim, Charles Vanel e Inkijinoff en la gigantesca super-producción «Piratas de ferrocarril».

FAUSTO: GRAN CONCIERTO de MUSICA CUBANA de LECUONA

Pasado mañana lunes a las 9 y 30 de la noche tendrá efecto en el elegante «Fausto» el grandioso concierto de música cubana que dirigirá el maestro Ernesto Lecuona en celebración del primer mensuario de rotundos éxitos radiofónicos.

A dicho fin se ha preparado un programa de alta dignidad artística en el que figuran nuestras mejores cantantes, entre ellas: Rita Montaner, María Fantoli, María Clérvide, Ma. T. Merino, Leonor Suárez, Tomasita Núñez, el violinista Diago, el maestro Riveró, y muchos otros artistas de valer, además de cuatro afamadísimas orquestas: Hermanos Le Batard, Hermanos Castro, Internacional y la del Maestro Rivera.

El insigne Lecuona ofrecerá magníficos recitales pianísticos aparte de la dirección de la orquesta. También actuará por primera vez en la escena el acreditado Conjunto de «Marcelo Agudo», que con tantos radioescuchas cuenta en sus interesantísimas audiciones diarias.

Sería prolijo enumerar todos los alicientes con que cuenta este grandioso concierto de música genuinamente criolla, entre los que se destacan varios bellísimos estrenos de piezas musicales de Lecuona.

Las localidades se agotan con rapidez. Pueden reservar personalmente en la contaduría del teatro «Fausto» o por el teléfono M-7800. Las lunetas son numeradas.

EL CONCIERTO DE MAÑANA DE LA FILARMONICA

El segundo concierto de la «Orquesta Filarmónica» que está señalado para mañana domingo, a las 10 y media (en punto) a. m., en el teatro «Auditorium», ha de constituir un éxito artístico destacadísimo.

Tanto el Honorable señor Presidente de la República, doctor Laredo Bru, como el Cuerpo Diplomático, han prometido asistir, invitados por el Excmo. Sr. Ministro de Italia, que ha manifestado sus deseos de que se conozca la labor del maestro italiano, Sig. Massimo Freccia, que dirigirá por segunda vez, la Orquesta, y el cual está considerado por la crítica etranjera, como un notabilísimo Director.

Dará comienzo el Concierto con la Obertura de Rossini, seguido por la Sinfonía número 7 de Beethoven. Durante la ejecución de la Sinfonía, las puertas del teatro permanecerán cerradas hasta la terminación de la obra, por lo que se ruega al público la asistencia puntual, para que no se vea privado de escuchar la magnífica audición de Beethoven.

Las localidades no abonadas, estarán a la venta en la taquilla del teatro, a los precios de $3.00 la luneta o primer balcón y $1.00 el segundo balcón numerado.

UN RECITAL DE FERNAN FLOR

No es otro que el que anuncia Fernán Flor para ofrecer al público habanero una demostración del trabajo realizado por sus alumnas, durante el curso de verano. En el programa figuran «petites danseuses» de cuatro años hasta jovencitas como Pupusa Camejo, cuyos adelantos en la danza clásica van siendo notables. Tiene Pupusa a su cargo el Pizzicato de Delibes y un bolero Español.

Silvia Medina y Cecil Goudie bailarán también un Vals Fantasía y la pequeña Gloria Gastón, el Movement Musical de Schubert.

Las pocas localidades disponibles pueden solicitarse por el F-3547, el jueves 24 por la tarde, no se cobra en la Comedia.

GACETILLAS

AUDITORIUM: «AL COMPAS DE MIS RECUERDOS»

Muy concurrido se verá hoy este favorito teatro del Vedado, en su sábado eleante, con las últimas exhibiciones en los turnos de 5:15 y 9:45, del majestuoso film musical de la 20th Century Fox «Al compás de mis Recuerdos», uno de esos espectáculos cinematoráficos de dulce recordación para los verdaderos fanáticos. «Al Compás de mis Recuerdos» lleva en su reparto los nombres de Alice Faye, Tyrone Power y Don Ameche, lo cual por sí sólo, es anticipo de garantía.

La Dirección a cargo del famoso Henry King, el as que últimamente nos ofreció una de sus obras maestras. «En el viejo Chicago». Para las tandas de 4 y 8:30: «Viaje sin Regreso» de Jack Holt y Jacqueline Wells.

Mañana: Grandiosa matinée a la 1:30 con «Adios mis ilusiones», donde vemos nuevamente al maravilloso Bobby Breen, el pequeño Caruso de la pantalla, en una trama repleta de sentimentalidad y exquisitamente musicalizada, donde también actúa la prodigiosa niña de seis años Irene Dare, algo sensacional patinando en el hielo, además de Charlie Ruggles, Dolores Costello y Billy Gilbert.

Además la interesante super-comedia: «Una rubia peligrosa» con la encantadora Joan Fontaine, cautivante comedia y revista.

A las 5:15 y 9:45: «Adios mis ilusiones».

A las 8:30: «Una rubia peligrosa». El lunes Warner presenta a sus grandes estrellas Claude Rains, Bonita Granville, Jackie Cooper y Fay Bainter, desempeñando los roles centrales de la famosa novela de Lloyd Douglas titulada: «Nuevos Horizontes», el drama de hondos emocionalismos.

PAYRET LUNES PROGRAMA MONSTRUO

5 ATRACCIONES!!!

En la PANTALLA - DOS ESTRENOS DOS!

JOSE GOLA en la super-producción "LA VUELTA al NIDO"

y ESTRENO de la linda película "Un TIPO de SUERTE" por Mapy CORTES

En la ESCENA DEBUT! DEBUT! Mapy y Fernando CORTES

Ademas el famoso compositor y cantante mexicano LORENZO BARCELATA

La ORQUESTA INTERNACIONAL Maestro de Ceremonias - Humberto de DIOS

TRIANON: «BAJO EL CIELO DEL OESTE»

Esta empresa se complace en presentar la monumental creación musical de la Metro, titulada: «Bajo el Cielo del Oeste» bajo la dirección de Robert Z. Leonard e interpretada por los dos líricos artistas de cinelandia, Jeanette McDonald y Nelson Eddy cuya música ha sido escrita por dos de los mejores compositores americanos, Sig. Romberg y Gus Kahn, además de el «Ave María» de Gounod y «Sueño de Amor» de Listz.

Su trama se desarrolla en el típico ambiente de la baja California, entre bellísimas escenas desarrollándose en enternecedor romance entre esta ideal pareja.

Secundan a Jeanette y Eddie, los conocidos artistas Walter Pidgeon y Leo Carrillo, Buddy Ebsen, Priscilla Lawson y otros.

La otra película en sus turnos de 4 y 8:30 se titula: «Todo a Plazos» por la simpática pareja de Anne Nagel y Weldon Hepburn.

Se completa el programa con Noticiero, cartón.

Mañana: Grandiosa matinée a la 1:30 con este mismo programa.

El lunes: «Adios mis Ilusiones» por el célebre Bobby Breen con Dorothy Costello y Charles Ruggles.

El martes: Fredic March y Virginia Bruce en la Joya de Artistas Unidos: «Ahí va mi corazón».

El miércoles y jueves: «La espectacular joya Paramount, «Lobos del Norte» con George Raft, Dorothy Lamourt, Akim Tamiroff y Henry Fonda.

VEASE MAS GACETILLAS EN LA PAGINA OCHO

M.E.C.D. 2016

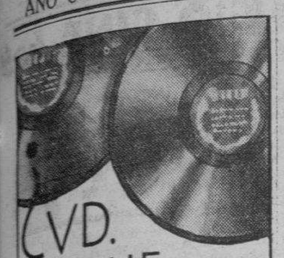

CVD. TIENE ESTOS DISCOS VICTOR

Conjunto Matamoros.

82475—La mujer de encargo. Son. Canto a la sombra. Blues-Son.

Trío Matamoros.

82474—Así es mi amor. Bolero Son. Quirimbamba. Son

Cuarteto Machín.

82466—Hazme un cuento más. Son. Sola y triste. Bolero. Son.

Conjunto Lírico Gloria Matancera.

82465—La Cumbre. Son. A centavo el mazo. Pregón.

DE VENTA EN LAS AGENCIAS RCA VICTOR distribuidores HUMARA Y LASTRA Sen C. T. M9093

PINAREÑAS

Una artística tarjeta

Procedente de los Estados Unidos.

A mi mesa de redacción acaba de llegar una bonita tarjeta postal por medio de la cual me envía un cordial saludo el representante a la Cámara y figura valiosa del cenedismo pinareño señor Antonio Duarte Alfonso, quien se halla en la famosa Babel de Hierro pasando una breve estancia de descanso.

Tras haber ingresado en un importante colegio de aquella capital neoyorkina, a su hijo «Toñito» que cursará estudios de inglés y comercio en general, el popular legislador iniciará su viaje de regreso a Cuba.

Nueva residencia

Allá en la capital habanera.

Para la elegante mansión de la calle de Concordia marcada con el número 953, entre Infanta y Basarrate, han trasladado su domicilio los apreciables esposos señores Alicia Carreras y Ceferino Jiménez Rojo, a quienes tanto se les distingue en nuestra sociedad.

Con ellos viven allí sus queridos hijos.

El Presidente del Rotary

En San Diego de los Baños.

Con el fin de restablecerse totalmente del mal que le hiciera guardar cama durante algunos días se encuentra en este pintoresco balneario de singular belleza el Presidente del Club Rotario de esta ciudad señor Francisco María Pérez de la Vega.

Su estancia en San Diego no será prolongada.

Porque su mal no es de cuidado. ¡De lo que me alegro!

Designación merecida

Para Director de la Granja Escuela.

El ingeniero agrónomo segundo teniente señor Cecilio García Tudurí acaba de hacerse cargo de la Dirección de la Granja Escuela de esta provincia «Tranquilino Sandalio de Noda», cargo para el cual fuera designado de una manera merecida de acuerdo con la Ley de Granjas últimamente promulgada.

Al felicitarle sinceramente por este nuevo éxito del teniente García Tudurí, le deseo todo género de aciertos en su nuevo cargo.

En la Colonia Española

Recluido un gran amigo.

Por el inteligente cirujano doctor Sergio Cuervo Castillo, ha sido sometido a una delicada operación quirúrgica el señor Simón Alonso, representante en esta provincia de la casa Lejarza y Compañía.

El amigo Alonso que goza de grandes simpatías entre nosotros, viene siendo visitado constantemente en su lecho de enfermo del Sanatorio de la Colonia Española.

Pronto estará restablecido.

De lo que me alegro.

Un lindo Babby

De lo más gracioso.

Los jóvenes esposos señores Mario C. Filipi Ferrari y Trinita García Rivera Gutiérrez, tienen la dicha de besar complacidos a su primogénito.

Los citados papás que residen actualmente en la Habana, han sido objeto de calurosas felicitaciones.

Que el cronista les reitera.

Con el mayor gusto.

De la Habana

Un joven matrimonio.

Después de una estancia brevísima en la capital habanera, se encuentran de nuevo entre nosotros los estimados esposos, la bella y simpática damita Alicia Pons de Iglesias y el caballeroso capitán ayudante del Octavo Regimiento señor Alejandro Iglesias, acompañados de sus hijos.

Para ellos mi saludo.

De cordial bienvenida.

La última nota

Sea para decir que cada día es mayor el entusiasmo reinante en nuestra culta sociedad para asistir a la verbena bailable que en beneficio del Asilo de Ancianos San José de la Montaña de esta ciudad, viene organizando la bondadosa dama señora Ursula Valdés de Benítez, esposa del actual Jefe de Inmigración coronel Manuel Benítez González.

Interesante el programa.

Confeccionado al efecto.

Ya están a la venta las localidades para esta magna verbena que resultará un verdadero acontecimiento social.

Separe la suya.

Hoy mismo.

Guillermo Rodríguez

Una viuda se queja de que demoran un consejo de familia

Pagó $250 a un letrado.
No desalojan la Escuela.
Queja por 300 desahucios

Los señores Leonilo Caballero y Adalberto de Varona, presidente y secretario, respectivamente, de la Asociación de Estudiantes de Camagüey, se han dirigido al Secretario de Justicia, en nombre de sus compañeros, para darle las gracias por las gestiones que llevó a cabo en evitación de que la Escuela Profesional de Comercio fuera desalojada a virtud de un desahucio que tenía pendiente.

Enviaron datos al delegado oficial del Café

El doctor Miguel A. Céspedes, Subdirector de Justicia y Delegado en la actualidad en el Instituto de Estabilización del Café, recibió ayer un escrito que le dirigió el Director General de Aduanas, informándole que ha dispuesto que los administradores de las aduanas de Santa Cruz del Sur, Santiago de Cuba y de la Habana, informen directamente a Justicia, acerca de los embarques de café que hayan efectuado.

El doctor Céspedes, como investigador oficial en la causa del café, ha solicitado con la mayor premura esos datos para las investigaciones que viene efectuando.

No constituyen el Consejo de Familia

En la Secretaría de Justicia se recibió un escrito de la señora María Rosa Boscá, viuda de Giral, en el que se queja que desde hace más de 14 meses, está separada de su pequeño hijo y tiene, además, abandonados sus intereses, sin que el Juez de Primera Instancia de Sancti Spíritus le haya resuelto aún el Consejo de Familia.

La denunciante expone que, con el propósito de activar el procedimiento abonó la cantidad de 250 pesos al abogado Dr. Armando Laza, quien se apropió del dinero y a pesar de haberlo denunciado, dicho individuo se pasea por las calles sin que sea molestado por las autoridades ni se le ordenara comparecer ante el Juez, por lo que solicita que el Secretario de Justicia tome cartas en este asunto, cuya demora perjudica sus intereses.

Trescientos campesinos se quejan de una compañía

Procedente de Santiago de Cuba se recibió en la Secretaría de Justicia un extenso escrito firmado por más de 300 familias pobres residentes en el reparto «Los Olmos», cuyos terrenos son propiedad del Estado, en el que hacen constar que adquirieron de la Compañía Urbanizadora de Los Olmos S. A.5, solares, los cuales venían abonando a plazos, pero como su actual situación es precaria se han visto en la necesidad de no continuar pagando los intereses, lo que ha hecho que dicha compañía trate de despojarlos de sus viviendas, cosa que aún no ha verificado porque ellos, entregan pequeñas cantidades de carne, flores y viandas en pago de su adeudo.

Los quejosos piden a Justicia que a la mayor brevedad posible intervenga en este enojoso asunto, para evitar que sen en un día desalojados de sus casas y se pueda producir por ello una grave alteración del orden.

No resueltos aún los problemas del personal en O. P.

Regularán los Alcaldes el tránsito en las rutas que se usen también como calles

Breve tiempo estuvo ayer en su despacho el Secretario de Obras Públicas, donde su secretario particular y auxiliares estaban preparando la cartera para el Consejo de Secretarios en Palacio.

Departió un instante con los reporters al retirarse, manifestando que estaba luchando tenazmente por resolver los problemas de personal que aún afectan al Departamento.

Uno de ellos—dijo—es el de la rebaja que desea el Gobierno introducir en el Capítulo del 2 por ciento del Fondo Especial, lo que provocaría nuevas cesantías en Obras Públicas. No obstante, tengo buenas impresiones y creo resolver el problema con la buena voluntad de todos.

Y sobre el pago a los temporeros cesantes, señor Ruiz Williams?—le interrogó un repórter—: Ese es otro del que me he preocupado, y espero se haga la transferencia necesaria para pagar a los temporeros cesantes de Ríos y Puentes, que han seguido trabajando. Se está procurando resolver ese asunto pronto y bien, pero se tropieza con la crisis actual... Veremos. Y se alejó rumbo al ascensor, sin decir nada más.

No tiene jurisdicción Obras Públicas en las calles de los pueblos

En contestación a una consulta, la Secretaría de Obras Públicas, ha informado que el Decreto que regula el tránsito por las rutas nacionales, no da al Departamento jurisdicción sobre las calles de los pueblos, en lo que hace al paso de carretas.

Son los Alcaldes, por tanto, quienes deben regular ese extremo en sus Municipios.

Próxima recepción provisional

Por la Superioridad de Obras Públicas, se está diligenciando la oportuna recepción provisional de los trabajos ejecutados en el camino Vertientes a Camagüey, cuyo tramo principal ha quedado reparado.

DR. FIDEL NUÑEZ CARRION
Ex-asistente del Profesor A. B. Martín, durante 4 años en París.
Exclusivamente enfermedades de niños menores de dos años.
Consultas de 9 a 11 a. m.
Calle I No. 201, entre Línea y 11, Vedado. Turnos: $10.00

PARA SU SALUD

Duerma bien entre Sábanas limpias confeccionadas con el inmejorable y popular warandol

"AZUCENA"

PARA SU PROTECCION

El genuino está estampado en la orilla, en cada yarda.

"AZUCENA". Marca Registrada. Solicítelo por su nombre.

WARANDOL -AZUCENA- Blanco y de Color

SE VENDE HERMOSO CHALET

Hermosa residencia en San Mariano y Goicuría. Dos plantas, construcción moderna, amplios y cómodos dormitorios, salas, dos comedores, dos magníficos baños modernos, garage para 3 máquinas. Jardines y gran arboleda con una cantidad de 5,318 varas. Amplia terraza y portal. Propiamente para familia acomodada o Legación. Informes en la misma. Precio de venta: mitad de su valor.

Inglaterra aumenta a casi un millar de millones de pesos el presupuesto destinado a su aviación de guerra

El número de aviones de primera línea será aumentado en un treinta por ciento, con el objeto de que al realizar el plan puedan prestar servicio cinco o seis mil aviones de caza

LONDRES, noviembre 11. (Havas). — En la sesión de hoy de la Cámara de los Comunes, el Ministro del Aire, Sir Kingsley-Wood, anunció que los créditos de su departamento para el año próximo serán de unos doscientos millones de libras esterlinas (alrededor de 975 millones de pesos, al cambio actual), contra los 120 millones de libras este año, agregando que en los ejercicios económicos subsiguientes los fondos destinados a la aviación serán aún mayores. El número de aviones de primera línea será aumentado en un treinta por ciento, con la finalidad de que para entonces estén prestando servicio o próximos a prestarlo, entre cinco y seis mil aviones de caza.

El programa anterior de 1.750 aviones de primera línea, expuso también el Ministro del Aire, estará probablemente realizado en marzo, de 1939, y en el programa complementario, anunciado en mayo último, comprendiendo 2.366 aviones de primera línea para la metrópolis y 500 para las bases de ultramar, con un desarrollo intensivo de la aviación destinada a acompañar a la flota, estarán concentrados después todos los esfuerzos.

Se está haciendo todo lo posible para incrementar la producción de aviones, y hay esperanzas de que el aumento sea de un 150 por ciento de aquí a mayo y aun mayor después de esa fecha. Manifestó Sir Kingsley-Wood que es necesario no tener solamente en cuenta el número de aviones de primera línea, para juzgar la potencialidad de una aviación, sino también la capacidad de producción rápida, el entrenamiento del personal y la adaptación de todos los elementos aéreos y anti-aéreos a las necesidades estratégicas y particulares del país.

Los progresos alcanzados en diferentes sectores del ejército del aire, declaró también Sir Kingsley-Wood, son satisfactorios. El cuerpo de observadores cuenta hoy con trece mil miembros, o sea seis mil más que en abril último. Para resumir la situación, se puede informar que el personal completo regular de la Real Fuerza Aérea ha pasado de los 69 mil oficiales y alistados que tenía, a cerca de 85 mil, y que si continúa el ritmo actual del reclutamiento, para junio próximo el ejército aéreo británico contará con más de cien mil hombres.

No se sabe aún la fecha de la conferencia de Pirow con Hitler

LONDRES, noviembre 11. (Havas). —El Ministro de Defensa de Sud-Africa, Oswald Pirow, conferenció esta tarde con el secretario de Estado, Lord Halifax, y después estuvo en la Cámara de los Comunes, conversando con el Ministro de las Colonias, Malcolm McDonald, y el de Coordinación de la Defensa, Sir Thomas Inskip.

Los secretarios de Pirow declararon que ignoran la fecha de su partida hacia Berlín, donde se entrevistará con Hitler, al que conoce desde hace años. La esposa del Ministro sud-africano se encuentra ya en Berlín, creyéndose que el último tiene el propósito de reunirse con ella, en la capital alemana, para el 17 del corriente noviembre. Es también posible que, bien antes de dirigirse a Berlín, bien al regresar, Pirow haga escala en Bruselas.

LISTA DE CONSULES QUE HAN SIDO REINTEGRADOS AL SERVICIO POR ESTADO

En la Secretaría de Estado fué facilitado ayer el texto del decreto por el cual son reintegrados al Servicio Exterior varios cónsules que habían sido declarados excedentes con motivo del último reajuste.

Dichas reposiciones, de las cuales hemos informado en distintas ocasiones, fueron llevadas a efecto mediante el siguiente decreto presidencial: «En uso de las facultades que me están conferidas, en relación con mi decreto, número 2114, de fecha 5 de octubre próximo pasado, y por estimarlo conveniente y necesario para el mejor funcionamiento del Servicio Exterior, a propuesta del secretario de Estado, resuelvo reintegrar al Servicio Exterior de la República a los funcionarios siguientes: Ramón L. Bonachea y Sarduy, Plácido Domínguez y Romay, Calixto García Becerra y José Manuel Vázquez Bello, en el cargo de cónsul general; César A. Barranco y Fernández, en el cargo de cónsul de primera clase; Baldomero Marozzi y Paussant, Francisco S. Méndez y Fernández, Luis Perdomo y Fernández y Juan Gastón Fernández y Alvaro, en el cargo de cónsul de segunda clase; Enrique Fernández y Díaz, Miguel Cornide y Salvá, Juan E. Yero y Yero y Eduardo Portales y Calás, en el cargo de cónnsul de tercera clase; Marcial Fernández Berdiales, José Tarrida y Victori y Juan Abelend y Ruzo, en el cargo de vicecónsul; Ramiro Ortiz y Planas, Hortensia Bertot y Somoza, Luis Rodríguez del Portillo, Juan A. Pumariega y Frayle, Luis Ferrer y Cartaya y Ramón Pérez Casado, en el cargo de canciller.

Traslado el Instituto de Segunda Enseñanza de Marianao su local a un edificio mucho mejor dotado

MARIANAO, noviembre 11. DIARIO. Habana. —El señor Anastasio Collado, Presidente de la Cámara de Comerciantes e Industriales de Marianao asesorado del señor Francisco Pérez del Camino, secretario, Rafael Riva Aja, Francisco García Entrialgo y otros visitó al Secretario de Hacienda, para solicitar un tiempo prudencial para que los comerciantes e industriales del término de Marianao puedan pagar al fisco, ya que al ser vetada la Amnistía Fiscal, los inspectores de Rentas, en cooperación con la Zona Fiscal iniciaron apremios, embargos y remates.

El Secretario de Hacienda prometió estudiar este asunto, estimando debe accederse a lo demandado.

Servicios médicos prestados por el Municipio

La Casa de Socorro de Marianao, que viene prestando un eficaz servicio al pueblo en general, en los últimos treinta días ha prestado los siguientes: Lesionados asistidos 430; Consultas 2880; Visitas a domicilio 709; recetas despachadas en la farmacia 4132; análisis hechos en el laboratorio 506; Curaciones 1565; servicios prestados por los Forenses 498; Servicios prestados por comadronas 42; y servicios dental 1458; total de los servicios prestados 12.420.

Traslado el Instituto de Segunda Enseñanza

El Instituto de Segunda Enseñanza se trasladó para la calle Real 159. Quemados de Marianao.

Embargan casas por no pagar

Según informó Gustavo Pozo, Jefe del Negociado de Apremios en el Ayuntamiento de Marianao, hoy fueron embargadas casas por no pagar las correspndientes contribuciones sus propietarios. También fueron embargados los alquileres de varias casas, y otros expedientes pasados al Juzgado Correccional por la misma causa.

Le llevó los hijos

Ante el oficial Trujillo en la Segunda Estación denunció Susana González Vega, de 35 años, vecina del Hospital Militar que su esposo Angel Pozo Iglesias del que está separada, con el pretexto de comprarle ropas a sus dos hijos se los llevó, no permitiéndole a ella ni siquiera verlos.

Chocarón un ómnibus y un auto

En la carretera de Jaimanitas chocaron el ómnibus de la ruta 50, número 1162 que manejaba el chofer Servando Gil Gato vecino de Wajay con el auto que guiaba el doctor Ramiro López de Mendoza, vecino de 10 y 12. Mendoza declaró que el ómnibus no tenía frenos y que se fué contra el auto causándole averías de consideración.

Tiraba piedras a los tranvías

Nemesio Pérez Abreu, de 24 años, conductor y vecino de la Estación del Vedado condujo a la Jefatura de Policía al menor Félix Valdés Martínez de 13 años el que en la calle Steinhart y Paseo tiró varias piedras al tranvía rompiéndole algunos cristales. El menor fué entregado a su padre con la obligación de presentarlo ante el Juez Correccional.

A. MARTINEZ, corresponsal.

PIDEN LA DEVOLUCION DEL IMPORTE EN UNAS MATRICULAS RETENIDAS

El secretario del Comité de Deportes del Instituto de Segunda Enseñanza de Ciego de Avila, se ha dirigido al secretario de Educación pidiéndole que restituya a cada plantel el dinero abonado por los alumnos por concepto de matrícula deportiva, que esa Secretaría retiene indebidamente.

Se quejan los alumnos de ese Instituto que no se puede hacer frente al departamento de Cultura Física, porque el dinero abonado por los alumnos para ese fin no está a la disposición del objeto para que fué cobrado.

CRONICA HABANERA

EN LOS QUINCE

Llegan con la fecha de hoy los quince años para una adorable señorita, linda y buena, María Elena Barceló y Gener, hija del doctor Oscar Barceló y de su esposa, María Teresa Gener.

Tenemos encargo de decir que no recibe.

Enhorabuena.

BODAS PROXIMAS.—Para el día tres de Diciembre, a las nueve y media de la noche, ha quedado concertada la boda de la encantadora señorita Elsa Richardson y Velasco con el estimado joven Emilio Masforrol y Bernal.

Tan simpática ceremonia se llevará a cabo en la Iglesia Parroquial del Vedado y resultará lucidísima.

Otra boda, entre las del mes, la de Elena de Murias, señorita muy gentil y graciosa con el teniente Luis Usatorres, Jefe del Cuerpo de Taquígrafos del Ejército.

En su oportunidad daremos a conocer la fecha y la iglesia donde tendrá lugar la ceremonia.

EN EL WOMAN-S CLUB. — La Sociedad Artística Mariana Dominicis ha dispuesto para esta tarde, a las cinco, en el Salón de Actos del Woman-s Club una conferencia en la que disertará el notable pianista y compositor Orlando Martínez.

Orlando Martínez, joven artista de brillante porvenir, disertará sobre un tema que titula «El amor y la música».

SANS SOUCI. — Gran noche será la de hoy en Sans Souci.

Con motivo de ser día de fiesta, numerosos serán los elementos de nuestra sociedad que allí se congregarán.

Habrá un show especial.

En el se lucirán nuevamente con su arte incomparable la pareja Artime y Consuelo, la gran bailarina Adelina Durán y los reyes de la rumba Elpidio y Margot.

La parte bailable estará a cargo de la orquesta de los hermanos Palau, del conjunto de tangos Palau y del Septeto «Cauto».

Una gran noche.

Tema para la crónica.

DOS NACIMIENTOS. — En días pasados ha tenido una linda niña con toda felicidad la Sra. Madolina Hernández Travieso, joven esposa del doctor Moisés Maestri y Aragón.

La señora de Maestri fué atendida eficazmente por el reputado tocólogo doctor Hector Rocamora.

También nos llega la noticia de que han tenido su primer hijo, un niño hermosísimo. el doctor Rufino Moreno competente laringólogo y su bella esposa Julia Valle Canut.

En su residencia de Sagua la Grande se encuentra la señora de Moreno, cuyo estado es muy satisfactorio.

LOS QUE EMBARCAN. — Por la vía aérea embarcó anteayer rumbo a los Estados Unidos el simpático Albertico Rivero y Hernández quien se dirige a Nueva York donde se reunirá con sus padres, el doctor José I. Rivero, Director del DIARIO DE LA MARINA y su esposa Sylvia Hernández.

También, con el propósito de reunirse con sus padres en Nueva York, ha embarcado anteayer el conocido joven Manolo Santeiro y Rodríguez.

TRASLADO. — Para una linda casa en la calle primera entre 12 y 14 Reparto La Sierra ha trasladado su domicilio el señor Adolfo García y su esposa Nena Miranda con sus hijos Adolfo y Estela, esta última encantadora señorita.

Noticia que consignamos para conocimiento de sus amistades.

EZEQUIEL GARCIA ENSEÑAT.—Una dolorosa y muy sensible baja para la sociedad habanera constituye la muerte del doctor Ezequiel García Enseñat, acaecida el pasado miércoles.

El respetable caballero desaparecido ocupó importantes cargos durante su vida, entre ellos el de Secretario de Instrucción Pública y Bellas Artes desde el cual realizó una magnífica labor.

Con su viuda, la señora Lily Moré, lo llora inconsolable su hija Mireille García viuda de Franca, hasta las que hacemos llegar nuestra más sentida expresión de condolencia.

Descanse en paz.

(Continúa en la página NUEVE)

Tentadoras ofertas de nuestra *Venta Aniversario de Liquidación*

PRECIOS EXCEPCIONALES constituyen nuestro reconocimiento a los clientes que nos favorecen.

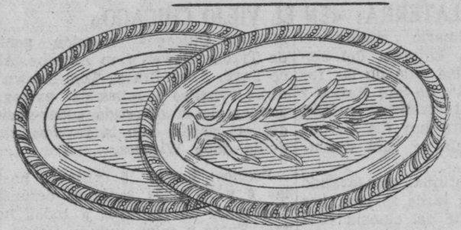

Fuentes de metal plateado, marca «Rogers», la pieza, desde $4.50

Surtido completo de tamaños y formas

CASA VERSALLES
NEPTUNO 164 ENTRE INDUSTRIA Y CONSULADO (Frente al teatro «Encanto»)

HURTO DE UNA BICICLETA

Inocente Padrón González, vecino de 5a. número 711, denunció a la policía, que le habían hurtado una bicicleta de su propiedad que dejó estacionada frente a la casa F número 551, estimando su valor en 25 pesos.

PARA CABALLEROS.
VITI
PRENDAS DE VESTIR

Estúdiase en la Secretaría del Trabajo todo lo relacionado con la coordinación de transportes

En un contrato de trabajo firmado por una prestigiosa sociedad concede a sus empleados un día de descanso a la semana y catorce de descanso retribuído cada 12 meses

El Secretario del Trabajo, el Director General y el Jefe de Asesoría Jurídica han comenzado los estudios relacionados con la coordinación del transporte, para que sea implantada una legislación adecuada que evite la competencia entre las distintas empresas dedicadas a esa materia.

El Dr. Portuondo Domenech permaneció reunido con sus auxiliares hasta altas horas de la noche de ayer, buscando en distintos textos sobre materia de transporte, la legislación más apropiada para implantarla en Cuba, donde el obrero y el patrono se encuentren compenetrados de modo que los que utilicen esos medios de conducción no se vean maltratados.

Intensa labor en tramitación

El Director General del Trabajo doctor José M. Suárez Rivas, como de costumbre, despachó en el Negociado de Información y Tramitación de la Secretaría multitud de expedientes habilitados, de reclamaciones obreras y exposiciones patronales. Además, para aumentar la labor que allí se realiza, serán trasladados seis mecanógrafos, para que activen los expedientes que a diario se presentan en ese negociado.

Contrato de trabajo con el Balneario del Casino Español

Al mediodía de ayer, y en el Negociado de Pactos y Convenios de la Stría. del Trabajo, se firmó el Contrato Colectivo de Trabajo entre el Casino Español de la Habana y el Grupo de Empleados y Obreros del Balneario del Casino Español de la Habana, con domicilio en la Playa de Marianao, este último.

Entre ambas partes se acuerda en un principio que quedan obligados a cumplir lo que determinan los artículos 22 y 23 del Decreto 798 de 13 de Abril de 1938, obligándose asímismo la clase patronal a ofrecer el cumplimiento de todas las leyes sociales vigentes y las que se dictaren en lo sucesivo, como también a pagar los mismos sueldos que disfrutan actualmente.

Disfrutan de un día de descanso semanal

Entre lo acordado por la clase patronal y los empleados y obreros del Balneario del Casino Español de la Habana, figura que los últimos disfrutarán de un día de descanso semanal, el que les será retribuído de acuerdo con los preceptos sociales vigentes.

14 días hábiles anuales de descanso

Así mismo los empleados y obreros del Balneario del Casino Español de la Habana, disfrutarán de catorce días hábiles consecutivos de descanso retribuído, anualmente, los cuales serán concedidos durante la temporada de invierno fijándose las necesidades del trabajo con las partes contratantes.

No obstante lo dispuesto en el artículo 22 del Decreto 798, el Casino Español de la Habana, concederá en casos de enfermedad justificada, a sus obreros y empleados 30 días de licencia retribuída en el transcurso de un año, pudiendo ser estos consecutivos o alternos.

El Casino nombrará a los empleados

También consta en el Contrato Colectivo del Trabajo entre el Casino Español de la Habana y sus empleados y obreros del Balneario. en Marianao, que el primero nombrará a los empleados de acuerdo con sus Estatutos y ajustándose siempre, en un todo, a las disposiciones de las leyes sociales, que están vigente, pero si nombrara a alguna persona que no esté asociada al Grupo, lo hará con la condición de que previamente se haga miembro de la misma.

No utilizarán menores de edad en los trabajos

En el Balneario no se podrá emplear a menores de edad en labores que ofrezcan peligro, ni en aquellas que deban ser desempeñadas por mayores, todo ello de acuerdo con lo previsto en las leyes sociales.

Al mismo tiempo se hace constar que ningún empleado u obrero podrá ser separado de su trabajo sin causa justificada y cuando se considere que exista motivo para suspender o despedir a algunos o alguno de ellos, se procederá de acuerdo con lo que determina el artículo 70 del Decreto 798.

SOLEMNES HONRAS FUNEBRES

Hoy, a las nueve y media de la mañana, se celebrarán en la iglesia del Santo Cristo del Buen Viaje, solemnes honras fúnebres en sufragio del alma del que fué comandante del Campamento número 1 de los Veteranos Unidos de la Guerra Hispanoamericana, doctor Dámaso T. Laine, quien prestó sus servicios a la Independencia de Cuba a las órdenes del general Brooks en Santiago de Cuba, como Cirujano Mayor y como Ayudante después del General Leonardo Wood. Mr. Laine cooperó eficazmente a la organización del Servicio de Sanidad de la Habana, dejando a su paso verdaderos afectos.

El Coronel E. S. Haile invita al piadoso acto a los Veteranos de la Guerra Hispanoamericana, a las Asociaciones de Hijos de Veteranos, a los Emigrados Revolucionarios a las fuerzas armadas y al pueblo en general.

AVISO

A LOS VETERANOS E HIJOS DE VETERANOS

Con motivo de confeccionarse un álbum conmemorativo de los actos verificados el 4 de julio de este año ante el monumento al «Maine», en homenaje al pueblo norteamericano, rogamos a usted, si lo tiene a bien, estampar su firma en el referido álbum, haciendo acto de presencia en el edificio de la Manzana de Gómez, número 511, después de las cinco de la tarde hasta las 11 de la noche. Sus compañeros de la Guerra de Independencia, los Veteranos, le agradecerán esta atención.

Como el teniente Rafael Reyna, presidente de la comisión organizadora del «Comité de la Acera del Louvre» y amigo de los americanos, intenta llevar a Washington, a la mayor brevedad posible, la constancia de este homenaje, será de desear que pase por la referida dirección tan pronto como le sea posible.

De Vd. con la mayor consideración.

Cap. Ramiro Ramírez Tamayo, Secretario.

Habana, 10 de noviembre de 1938.

Café, Lunch y Restaurant
"EL SIGLO XX"
NEPTUNO Y BELASCOAIN

Presenta su inmejorable servicios de almuerzos, comidas, cenas, con variado menú.

UN DEPARTAMENTO DE LUNCH con extensa variedad de fiambres. Jamones en dulce, enteros y por libras, Pollos y Pavos asados, listos para llevar.

DULCES VARIADOS, pastelería, Cakes, Bocaditos. Atendemos órdenes para Bodas, Bautizos Fiestas, etc.

Arroz con pollo a todas horas del día y lechón asado los Domingos.

Recibimos órdenes por nuestro teléfono M-4994.

G A C E T I L L A S

PAYRET: «MADRESELVA». MATINEE

Una gran matinée tiene hoy «Payret», el teatro de las películas españolas con un formidable programa desde la una del día. Una revista. Una comedia, un cartón. Exito y último día de la linda película «El último encuentro» por Floren Delbene y Amanda Ledesma. Ultimos días del éxito del año Libertad Lamarque la estrella número 1 del cine Argentino con Hugo del Carril en la bellísima película «Madreselva».

Los precios son: 20 centavos hasta las 6 y 30 y 30 centavos después. Niños 15 centavos. Tertulia 10 centavos.

Mañana: Otra gran matinée desde la una, con «Madreselva» y «El cabo Rivero».

El lunes, el programa del año. Seis atracciones seis, lo mejor del día. Vea una revista. Estreno de las dos lindas películas tituladas: «La vuelta al nido» por José Gola y «Un tipo de Suerte» por Mapy Cortes y E. Bogato.

En la escena hoy Mapy Cortes y Fernando Cortes. Además, debut también del famoso cantante y compositor mexicano Lorenzo Barcelata, cuya música en «Jalisco», «Rancho Grande» y otras películas ha sido la sensación del año. En escena también: «El trío Habana» y la Orquesta Internacional».

NEPTUNO: TITO GUIZAR EN «MIS DOS AMORES»

Hoy, en una grandiosa función continua desde la una, la Paramount y la empresa de este favorito teatro, presentan al popular Tito Guizar, en la lindísima super-oya en español: «Mis dos amores». ¡Tres corazones frente a la vida! Un drama ilumina con reflejos de tragedia el sendero que lleva a la dicha y a la fama... La película que reúne todo lo que incita al aplauso del espectador.

Conjuntamente el sensacional drama de gangsters «El secuestro del año» con Robert Paige y Jacqueline Wells.

Además el Noticiero. Los precios: 20 centavos de una en adelante y 10 centavos los niños. Mañana, desde la una, grandiosa matinée con este mismo formidable programa.

El lunes: Conrad Veidt, Sessue Hayakafa y Mitchiko Tanaka en el drama de gigantescas proporciones: «Tempestad sobre el Asia» y Anna Neagle y Tulio Carminatti en la deliciosa opereta «Cuidado con el amor».

El martes, la estrella número 1 Shirley Temple, en su creación número 1: «Miss Broadway».

OLIMPIC: «POR LA JUSTICIA Y POR LA RAZON»

A la una en punto dará comienzo la matinée que para hoy ha combinado la empresa de este preferido teatro, con la grandiosa producción de la Paramount «Por la Justicia y por la Razón» con Joan Bennett y Randolph Scott, y la interesante y bonita film con Lew Ayres y Louise Campbell: «La Calle del Escándalo». Además el Noticiario. Los precios: 20 centavos por la tarde y 30 por la noche. Niños tarde y noche 15 centavos y tertulia familiar 10 centavos.

Mañana, extraordinaria matinée desde la una, con «Tres Camaradas» por Robert Taylor, Margaret Sullavan, Franchot Tone y Robert Young y «Dulce Evocación» con Jean Parker y Eric Linden.

El lunes: «Allá en el Lejano Oeste» con Stan Laurel y Oliver Hardy y «Su Excelencia el Vagabundo» con Constance Bennett y Brian Aherne. Martes: «Mujer al fin» con Robert Montgomery, Virginia Bruce y Warren William y «Ama, vive y aprende» por Robert Montgomery, Rosalind Russell y Helen Vinson.

FLORENCIA: El drama gigante «EN EL VIEJO CHICAGO»

Un lleno de record se registrará hoy en este preferido teatro, por presentar el alarde cinematográfico del año: «En el viejo Chicago». La gigantesca y espectacular superproducción, que tiene por máximos intérpretes a Tyrone Power, Alice Faye y Don Ameche.

Conjuntamente se estrena el emocionante drama: «Todos eran enemigos» con Jack Holt, la interesante variedad en tecnicolor, «La coronación del Rey de Inglaterra» y el Noticiario. La función es continua desde la una, y los precios: 15 centavos de una a 6 y 30 y 20 centavos después. Niños a todas horas 10 centavos y tertulia familiar 10 centavos.

Mañana: desde la una, super-extraordinaria Matinée con este mismo colosal programa.

El lunes, popular, Clark Gable en «La ley de la Sangre» y Freddie Bartholomew en «El pequeño Lord». El martes: Paulina Singerman en «La rubia del camino» y Michelle Morgan en «Mártir de su destino».

INFANTA: «MIS DOS AMORES» (PRECIOS POPULARES)

Regio y monumental programa señala para hoy el moderno y cómodo teatro «Infanta» del circuito Carrerá, de Infanta y Neptuno teléfono U-3700, con dos lindas películas siendo la principal la que tiene por título: «Mis dos amores» con Tito Guizar, Blanca de Castejón, Romualdo Tirado y Juan Torena; un film de bellísimas canciones y entretenido argumento en drama intenso realzado por la ocho preciosas canciones de este eminente cantante... la sangre de una tragedia lo salpica la misma noche en que ha visto colmadas sus ambiciones de cantor.

Le sigue en turno la cinta: «El Cabaret de las Estrellas» con Fred McMurray, Harriet Hilliard, Ben Blue y Billy Lee; la revista musical más deliciosa de la temporada.

Completa el programa la revista Metrotone y la veriedad «Así es mi Tierra».

Mañana: «Mis dos amores». Precios Populares.

MANZANARES: «KILOMETRO 111»

El más soberbio programa en español lo anuncia hoy la Empresa del simpático y elegante cine «Manzanares», sito en Carlos III y Avenida de Menocal, con el teléfono U-3354, la mejor proyección y el mejor sonido.

Hoy en tanda a las 5 y nocturna a las 8 y 30 se exhibirá revista, comedia, estreno de la divertida, jocosísima super-comedia toda en español «Kilómetro 111», la última creación del popular cómico argentino Pepe Arias y estreno de la preciosa soberbia producción en español «Mujeres de hoy» con el popular actor Juan J. Martínez Casado.

Mañana: otro grandioso programa en español con «Cantando llegó el amor» con Agustín Irusta y Perla Mux, música de Lucio Demare y «Puerto nuevo» con el joven y popular cantor Charlo.

ROXY: «TRES CAMARADAS»

Un estupendo programa ofrece hoy en función continua de 3 a 7:30 y nocturna a las 8:30, el moderno y elegante «Cine Roxy» del Reparto Almendares, teléfono FO-3255. «Tres Camaradas», la interesantísima versión a la pantalla de la famosa novela de Erich María Remarque, figura como principal atracción. Tres artistas de insuperable personalidad en el cinema desempeñan los roles de protagonistas de este formidable drama: Robert Taylor, Franchot Tone y Robert Young, lo que da una idea de la envergadura de la trama de esta gran obra que nos describe la tragedia de tres ex combatientes de la guerra mundial que habiéndose jurado una amistad inquebrantable en los campos de batalla, ya de regreso, siguen fiel a su juramento a través de todas las terribles pruebas que el destino les depara.

Adorna el programa el precioso cartón: «Primores Acuáticos», el episodio 7 de la colosal serie: «El viaje de Roldán a Marte», y la regia producción de Joan Crawford y Spencer Tracy, «Maniquí».

Los precios serán: 15 centavos luneta hasta las 6:30 y 20 centavos después. Tertulia 10 centavos por la tarde y 15 por la noche. Niños 10 centavos.

Mañana en matinée desde la 1:30: «Tres Camaradas», episodio, cartón y la emocionante cinta, «Londres de Noche» por George Murphy.

RIVOLI: «LA MUJER COMPRADA»

En sus turnos elegantes de 4:30 y 8:30, presenta el «Cine Rivoli», de Cuarta y Quinta, en el Reparto La Sierra, un programa muy atractivo en que se combina lo dramático y lo cómico de manera admirable. Dará comienzo la función con el último Noticiario Universal, el episodio 6 de la serie de Kermit Maynard: «El Conquistador de la Pradera», y la divertidísima película: «Casorio en Puerta», un movido romance en cuya acción vívida y fascinante, intervienen ladrones, pistoleros, policías y una pareja de novios a quienes las aventuras acaban por unir... roles que interpretan Robert Young y Florence Rice.

Seguidamente se presentará el estreno de la gran producción: «La Mujer comprada», basada en una obra teatral que fué un éxito en las tablas francesas, y que nos muestra al admirable Wallace Beery en uno de esos dramas donde el gran artista nos revela su genio histriónico. Vibra en la trama un romance entre Maureen O-Sullivan y John Beal, de exquisita emotividad, que es todo lo bello que debe ser un idilio de la juventud.

Los precios para hoy serán: 15 centavos luneta por la tarde y 20 centavos por la noche. Los niños a todas horas 10 centavos.

Mañana grandiosa matinée a las 2 con cartón, comedia, episodio: «El Secreto del impostor» por Richard Dix, y la deliciosa producción de Anne Shirley «Aves sin nido».

REINA: «MIS DOS AMORES»

El destino pide una víctima... y acecha en el camino que lleva a la cúspide al cantor en cuya voz palpita la embriaguez de la juventud y de la vida: la vida llora y ríe en su canción: Tito Guizar en su mejor creación «Mis dos amores» con Blanca Castejón, Juan Torena y Romualdo Tirado. Toda la vida en la emoción de una hora; ocho nuevas canciones por Tito Guizar.

Una infeliz mujer lanzada a un verdadero purgatorio por el hombre que en mala hora amó... Vea Vd. «Cadenas del mal» una verdad imponente, una revelación de lo que ocurre en las prisiones. No deje de ver Vd. «Cadenas del mal» interpretada por Lloyd Nolan y Shirley Ross.

Este es el programa tan interesante que presentará hoy el «Reina» desde las 2 en punto de la tarde además de el acostumbrado cartón y la interesante revista de «Sucesos Mundiales Paramount». Los precios serán de 15 centavos la luneta hasta las 6 y media y 20 centavos después, la cómoda tertulia familiar 10 centavos a todas horas.

Mañana: soberbia matinée.

LARA: «NO SE DUERMA, PROFESOR»

El elegante y siempre concurrido cine «Lara», sito en Prado y Virtudes, con el teléfono M-2421, anuncia para hoy el mejor programa, en el que figura la última comedia del popular cómico Harold Lloyd.

En función continua, comenzando a las 2 de la tarde hasta las 11 y 30 de la noche se pasa por la pantalla gigante revista comedia, estreno de la preciosa, divertida supercomedia «No se duerma profesor» la más grande creación del popular cómico Harold Lloyd y estreno de la preciosa, regia joya musical «Vals de champagne» con Gladys Swarthout y Fred Mac Murray.

Precios: luneta 10 centavos hasta las 5 de la tarde y 15 centavos después. Los niños a todas horas 10 centavos. Entre y salga cuando quiera.

Mañana: «Motín en las montañas» «Ingratitud», comedia, variedad y revista.

RIALTO: «TEMPESTAD SOBRE EL ASIA»

Hoy anuncia «Rialto» una monumental matinée a la 1 y 30 con un magnífico programa Internacional estrenando dos super-extraordinarias producciones, con los precios de 20 centavos mayores hasta las 6 y 30, después 30 centavos, niños 15 centavos. Uno es el drama de grandes proporciones titulado «Tempestad sobre el Asia», un espectáculo grandioso, con un argumento originalísimo y un asunto de interés palpitante.

Una película sumamente atrayente por el interesante argumento, así como por los artistas que tienen a su cargo los roles estelares, que son estrellas bien conocidas de nuestro público, amante de las buenas producciones: Conrad Veidt, Sessue Hayakawa y Michiko Tanaka.

Se completa el programa con el formidable drama: «Fuego», una película ilustrativa que deleita con una historia que aunque fuerte y emocionante está también saturada con un finísimo romance, interpretada por la máxima estrella del cine francés: Víctor Francen secundado por Edwige Feullere Jacques Baumer.

Mañana, matinée a la 1 y 30 con la última exhibición de «Tempestad sobre el Asia», conjuntamente con «La casta Susana».

PRADO: «TEMPESTAD» CON CHARLES BOYER

Para hoy tiene «Prado» el elegante teatro de la calle del mismo nombre matinée doble a la 1 y 30, y 5 con un grandioso programa, primeramente la película más interesante en acción, emoción y misterio «El rayo siniestro» por Don Terry, y el estreno de otra joya de arte del cine francés. La impresionante historia de un gran amor, y de un gran sacrificio «Tempestad» por el gran actor Charles Boyer. Completando el programa una revista y un gracioso cartón. Por la noche la tanda comenzará a las 8 y 15, repitiéndose el mismo programa. Los precios serán los siguientes: 10 centavos antes de las 5 y 30, y 15 centavos después. Mañana, nuevamente «Tempestad» por Charles Boyer y «Cantos de juventud» por Jimmy Durante. El lunes, Imperio Argentina en su más suntuosa film «Carmen».

VERDUN: «MIS DOS AMORES» CON TITO GUIZAR

Nuevamente vuelve hoy a la pantalla del elegante teatro «Verdún» de Consulado 214, teléfono A-9206, el intenso drama realzado por ocho nuevas canciones de Tito Guizar, «Mis dos amores», cinta ésta hablada totalmente en español y en cuyo reparto figuran Juan Torena, Blanca de Castejón, Romualdo Tirado y Carlos Villarías. Además se exhibe la emocionante cinta «El tigre blanco» (Booloo), la única película que presenta sacrificios de personas y la adoración a una fiera entre las tribus de las selvas malayas. Son sus principales intérpretes Colín Tapley y Jayne Regan. Completa el programa el Noticiario Fox y un cartón de Popeye.

Los precios que rigen son los siguientes: 15 centavos luneta hasta las 5 y 30 y 20 centavos después. Los niños 10 centavos y la tertulia familiar con butacas 10 centavos a todas horas.

Mañana: este mismo programa. El lunes «En el viejo Chicago».

CERVANTES: «TEMPESTAD» CON CHARLES BOYER

Gran estreno en todos los turnos de hoy en el «Cervantes» el cine de Lamparilla y Compostela favorecido siempre por las familias, en todos los turnos de hoy, matinée, tanda y noche, pasándose grandes comedias de mucha risa, cartones en colores, noticiarios, estreno de «Una muchacha optimista» en español por Neda Francen y «Tempestad» por Charles Boyer. El lunes, «La mujer del futuro» por Myrna Loy y «Olimpia» en español por José Crespo. Damas 5 centavos.

MAJESTIC: «EL SANTO EN NEW YORK»

Con motivo de estar señalado el día de hoy como Fiesta Nacional, la empresa del elegante teatro «Majestic» situado en Consulado 210 con el teléfono M-4477, ha seleccionado un monumental programa con dos producciones extraordinarias de estreno. Comenzando la función a la 1 en punto de la tarde, se exhibirá un noticiario, una variedad musical la comedia de Stan Laurel y Oliver Hardy, «Ojo con Diente», el cartón de Mickey Mouse, «Noche Buena» la comedia de los Niños Peligrosos, «El dueño del dinero», el cartón del Pato Donald, «El carro escalera», la romántica producción de sentimental y conmovedor argumento, «El mundo se divierte» con Ginger Rogers y Douglas Fairbanks Jr. Como atracción principal, una producción repleta de misterio, acción y romance, «El Santo en New York» con Louis Hayward y Kay Sutton. El Santo! Hombre enigmático que hace temblar a policías y ladrones. Romántico y de buena presencia el Santo enamora, y con la misma sangre fría con que hace el amor, extermina a balazos a una temible banda de hampones.

Los precios para hoy son los siguientes: Luneta y preferencia, antes de las 6 y 30, 15 centavos, después 20 centavos. Niños y Tertulia, a todas horas, 10 centavos.

El lunes: Grandioso programa: Merle Oberón, Miriam Hopkins y Joel McCrea en «Infamia». Conjuntamente, «Los Devaneos de una señorita» de Merle Oberón.

BELASCOAIN: «PILOTOS DE PRUEBAS»

Extraordinario y magnífico programa ofrece hoy el moderno y ventilado teatro «Belascoaín», el preferido de las familias, del circuito Edelberto de Carrerá situado en Belascoaín 853 esquina a Peñalver con el teléfono U-5200, exhibiéndose en los turnos preferidos «Piloto de pruebas», que tiene por intérpretes principales a Clark Gable, Myrna Loy y Spencer Tracy, secundados por millares de extras, cuyo argumento trata sobre la vida de unos hombres que arriesgándolo todo hacen las pruebas más difíciles con los aviones más veloces y potentes que se inventan, y rodeado de un bello romance por este trío de favoritos de la pantalla, trabajando por primera vez juntos. Es la otra «Isla en las nubes», por Gloria Stuart y Michael Whalen, completándose el programa con la variedad musical titulada «Bailando al revés».

La función que es continua, dará comienzo a las 5 de la tarde, siendo los precios a todas horas en luneta: mayores 15 y niños 10 y en la tertulia familiar mayores 10 y niños 5.

Mañana: «Piloto de pruebas» y «En la misma moneda».

4 CAMINOS: IMPERIO ARGENTINA Y JOE LOUIS

Dos regias funciones fija para hoy el super-coliseum de Belascoaín 1107, teléfono M-3676, el preferido de todas las familias. «Carmen» por Imperio Argentina, dirigida por el formidable Director Florian Rey, en la obra cumbre de la cinematografía española «Carmen la de Triana», es la película que ocupa los turnos preferentes en la función continua de dos de la tarde a 11 y media, conjuntamente con «Una prueba de cariño», película argentina, bajo la dirección de Ernesto Vilches, lo que hace un programa 100 x 100 en español. Además el episodio final de la gran serie «Guardacosta alerta» un cartón y una revista. Los precios: 15 centavos antes de las seis y media y 20 centavos después. Niños y la regia tertulia familiar 10 centavos a todas horas.

A las 12 de la noche: Joe Louis en la película «La vida de Joe Louis» una joya donde nos muestra la vida accidentada del actual Campeón Mundial de los pesos completos ofreciéndonos una historia llena de aventuras que intrigan y nos llevan a la admiración de los hombres que para llegar lejos, tienen que luchar denonadamente con los obstáculos que el destino les ofrece. También se exhibe para conmemorar el primer aniversario de la inauguración del Teatro la estupenda película francesa «13 días de encanto» por Colette Darfeuil.

Los precios para esta gran tanda especial que conmemora el primer año de triunfos para el teatro «4 Caminos» son 30 centavos luneta y 10 centavos tertulia familiar.

Mañana: «Carmen» y «Una prueba de cariño» y la mejor matinée del domingo.

INGLATERRA: «EN EL VIEJO CHICAGO»

Muy extraordinario resulta el programa que la Empresa del elegante y confortable cine de las familias «Inglaterra», de San Rafael y Consulado, con el teléfono M-5527, ha combinado para hoy día en que su confortable sala se verá concurridísima.

En función continua, comenzando a la 1 y 30 de la tarde se pasa por la pantalla gigante del cinema «Inglaterra» revista, comedia, estreno del extraordinario, monumental super-espectáculo cinematográfico «En el viejo Chicago» creación genial de Tyrone Power, Don Ameche, Alice Faye, Alice Brady, Tom Brown y otras estrellas y miles de extras y estreno de la divertida super-comedia «45 papás» con la traviesa chiquilla Jane Withers.

Precios: luneta 15 centavos hasta las 6 y 30 y 20 centavos después. Los niños 10 centavos a todas horas. Entre y salga cuando quiera.

Mañana: «Esclavo de su genio» y «En el viejo Chicago».

GRIS: «HEROES DEL TROPICO»

Día de gala será el de hoy en la elegante bombonera del favorito cine Gris, de Baños y 17, en el Vedado, con el teléfono F-4292, de la Empresa Heydrich-Fernández Ledón, pues anuncia un programa monumental.

En turnos de 4 y 8 y 15 se pasa por la pantalla gigante la extraordinaria y regia joya «Marie Waleska», genial creación de Greta Garbo y el predilecto galán Charles Boyer.

Y en los turnos elegantes de 5 y 30 y 9 y 45, con una revista se exhibirá la monumental producción basada en hechos rigurosamente históricos, como es el descubrimiento de la fiebre amarilla por el talentoso sabio cubano doctor Finlay «Héroes del trópico», creación de Virginia Bruce, Robert Montgomery, Lewis Stone y otras estrellas.

Precios: mayores 20 centavos y niños y tertulia 10 centavos a todas horas.

Mañana: «Su majestad el amor», «Piloto de pruebas», con Mirna Loy, Clark Gable, Spencer Tracy y Lionel Barrymore, revista y episodio de «La patrulla del radio».

VIVES: «HEROES DEL TROPICO»

El elegante cine Vives, de la calle B, entre 27 y 29, en el Vedado, con el teléfono F-3128, la Empresa Valmaña, anuncia para hoy un programa monumental.

En turnos de 4 y 30 y 8 y 30 se exhibirá la preciosa joya musical «Rosalía» con Eleonor Powell y Nelson Eddy.

Y en turnos elegantes, a las 5 y 45 y 9 y 45 revista y estreno de la monumental joya «Héroes del trópico», basada en hechos históricos como es el descubrimiento del origen de la fiebre amarilla, gracias al talento del gran sabio cubano Dr. Finlay, creación genial de Robert Montgomery, Virginia Bruce, Lewis Stone y otros.

Precios: mayores 15 centavos en la tanda 20 centavos por la noche. Los niños y la tertulia 10 centavos a todas horas.

Mañana: Matinée con revista, cartón, episodio, «Flechas de fuego» y «El hombre propone». En tandas «Silencio que condena» y «El hombre propone».

RADIO-EMISORAS COMERCIALES

CMCF — 810 Kc. 5000 Watts

COCH — 9437 Kc. 5000 Watts

Estudios provisionales: Paseo de Martí 63 (altos) Apartado 41 Habana, Cuba.

PROGRAMA DIARIO

AM
8:00 «DIARIO INFORMATIVO»
9:00 Programa Variado.
10:30 «TRIO ALMASAN». Cancioneros Internacionales.
M
12:00 «HORA DEL BUEN HUMOR» «NEWS STAR» Cancioneros Mexicanos.
PM
1:00 «EL REPORTER ESSO» En cadena con CMHJ, en Cienfuegos; CMJW, en Camagüey y CMKR, en Santiago de Cuba.
1:15 Música Cubana.
2:00 «HORA PRESAGIOS» por Madame D-AVIGNON.
3:00 «PROGRAMA GENERAL ELECTRIC» Música Española.
4:00 «CONJUNTO DEL RITMO» de ARMANDO VALDESPI.
5:00 AVANCES DE «AVANCE».
5:30 RADIO THEATRICAL TEN-CENTS. Trasmisión por control remoto desde el Teatro «MARTI».
7:00 Música Típica Cubana. ORQUESTA PAULIN.
8:00 NADIO, NAFIA, ESPINOSA y su CONJUNTO TIPICO ARGENTINO, dirigido por el MAESTRO PEGO.
9:00 RADIO THEATRICAL TEN-CENTS. Trasmisión por control remoto desde el Teatro «MARTI». LA ESCALA DE LA FAMA.
12:00 TEMA.

Estos programas son provisionales. Dentro de breves días se comenzará a radiar los más sensacionales programas. Oportunamente daremos los detalles de los mismos.

MODERNO: «LA RUBIA DEL CAMINO». MATINEE

Una grandiosa matinée a la una, ofrece hoy este teatro Moderno de Jesús del Monte, con el teléfono X-1305, repitiéndose el mismo programa en tanda y noche. «Una rubia del camino», de Paulina Singerman, Enrique Serrano; «Madame X», de Gladys George, Warren William; «Una gran fiesta»; cinta cómica; «En el día», variedad; «Los penitentes», cartón comedia y un Noticiario Fox. Hasta las 6:30, 15 centavos; después 20 centavos, niños 10 centavos. Tertulia familiar 10 centavos a todas horas. Mañana en todos los turnos «El hombre propone», de Errol Flynn, Olivia de Havilland. «Cuando nos casamos»?, de Paul Kelly; «El viaje de Roldán a Marte»; episodio 10 Busted Grabbe. «Concierto al aire libre» de Deanna Durbin; «Revistas de revistas», en colores; y un Noticiario Fox. Hasta las 6:30, 15 centavos, niños 10.

El lunes debut de la Compañía de zarzuelas cubanas Ramón Espigul, con tres grandes obras de estrenos.

SANTOS SUAREZ: «EN EL VIEJO CHICAGO»

Muy grandioso... soberbio... colosal resulta el programa que la Empresa Díaz-López, del elegante y favorito cine de las familias Santos Suárez, sito en Santos Suárez y San Benigno, con el teléfono I-4600, anuncia para hoy en tanda a las 5 y nocturna a las 8 y 15 se exhibirá revista, variedad, estreno de la preciosa, regia super joya «Romance entre balas», con la bella Loretta Young y Don Ameche y estreno del extraordinario, monumental super espectáculo cinematográfico «En el viejo Chicago» con Tyrone Power, Don Ameche, Alice Faye, Tom Trown, Alice Brady y otras estrellas y miles de extras.

Precios: luneta 10 centavos y tertulia damas y niños 5 centavos y caballero 10 en la tanda y mayores 15 centavos, niños 10 y tertulia mayores 10 y niños 5 por la noche.

Mañana: «El agente de Cupido» y «En el viejo Chicago».

WILSON: «EN EL VIEJO CHICAGO»

Wilson, en Belascoain, y San Rafael U-5863, 15 centavos de 1 y media a 6 y media y 20 centavos después, niños 10 cts. a todas horas.

La mejor proyección y el más perfecto sonido de La Habana. Ventilación especial aire natural acondicionado.

Hoy, tarde y noche, la revista semanal y el cartón especial en preciosos colores «El Pequeño Hiawatha», y las super atracción «Un millón por un marido», estupenda super comedia especial, interpretada por Claire Trevor, Michael Whalen, Joan Davis y Douglas Fowley; y «En el viejo Chicago», formidable super espectáculo extraordinario de la Fox, interpretado por Alice Faye, Tyrone Power, Don Ameche, Alice Brady, y Tom Brown.

A las 5 p. m., «Un millón por un marido», por Claire Trevor, Michael Whalen, Joan Davis y Douglas Fowley; y «En el Viejo Chicago», interpretada por Alice Faye, Tyrone Power, Don Ameche; Alice Brady y Tom Brown.

El lunes: Día Popular, formidable super programa extraordinario, con las producciones «El séptimo cielo», interpretada por Simone Simón y James Stewart; y «La baronesa y el mayordomo», colosal comedia extraordinaria, interpretada por Anabella y William Powell.

TOSCA: «TRES CAMARADAS» CON ROBERT TAYLOR

Tosca, en 10 de Octubre 1007, entre San Francisco y Concepción, en la Víbora, con el teléfono I-3099, anuncia hoy sábado un extraordinario programa, en el que figuran dos estrenos.

En tanda a las 5 y nocturna a las 8:30 se pasa por la pantalla gigante de este simpático cine viboreño revista, la comedia «Hamleto moderno», estreno de la extraordinaria super joya, basada en la monumental obra de Eric María Remarque, autor de «Sin novedad en el frente», «Tres camaradas», creación de Robert Taylor, Margaret O-Sullivan, Franchot Tone, Robert Young y Lionel Atwill y estreno de la soberbia, regia joya «Ladrón de mujeres», con Anny Duceaux.

Precios para hoy: mayores 20 centavos por la tarde y 30 centavos por la noche. Niños 15 centavos y tertulia familiar 10 centavos a todas horas.

Mañana: comedia, revista, episodio, «Tres camaradas» y otras.

CUBA Y SALON MODERNO: GRANDES PROGRAMAS

Grandioso es el programa que ha combinado para hoy el elegante cine Cuba, de Suárez y Corrales. En tanda a las 5 y nocturna a las 8:15 se exhibirá revista, comedia, estreno de la colosal cinta «Vidas a flote», con Gary Richard y Carlos Morley y estreno de la divertida, jocosísima super comedia «No se duerma profesor», del popular cómico Harold Lloyd. Precios: mayores 10 centavos en la tanda y 15 centavos por la noche. Niños 5 centavos a todos horas.

Mañana: «Tempestad» y «En la misma moneda».

Salon Rojo, el concurridísimo cine de Monte y Antón Recio, anuncia para hoy otro programa grandioso. En tanda a las 5 y nocturna a las 8:15 se exhibirá revista, comedia, estreno de la soberbia, bella producción «Ritmo de amor», con el dinámico actor James Cagney y estreno de la preciosa, soberbia super joya «Escándalo matrimonial», con Danielle Darrieux y Douglas Fairbanks Jr. Precios: mayores 10 centavos en la tanda y 15 centavos por la noche. Los niños 5 centavos a todas horas.

Mañana: «Rebecca» y «Amigos y rivales».

UNIVERSAL: «NO SE DUERMA, PROFESOR»

Dos grandes estrenos anuncia hoy la empresa Tió del confortable y popular cine Universal, de Egido entre Muralla y Sol, el predilecto de la barriada.

Hoy en función continua, comenzando a la 1 de la tarde hasta las 11 de la noche se exhibirá revista, comedia, estreno de la divertida, jocosísima super comedia «No se duerma profesor», la última creación del popular cómico Harold Lloyd y estreno de la emocionante cinta policíaca de mucha acción y misterios «Buldog Drumond en peligro», con John Howard.

Precios populares rigen hoy

Mañana: «No se duerma profesor» y «Amapola del camino», con Tito Guizar.

BELGICA Y VIOLETA: ESPLENDIDOS PROGRAMAS

Bélgica

Para hoy sábado se ha seleccionado un magnífico programa al precio de cinco centavos las damas y los niños en matinée y tanda, pasándose comedias y cartones, «La ley que olvidaron», por Libertad Lamarque y el estreno en español titulado «Treinta segundos de amor», película llena de encantos.

Mañana, domingo, comedias, cartones, episodio 2 de la serie «Las aventuras de Aguilucho», «Sed de cariño», por la pequeña Bonita Granville y «Motín en las montañas» o «La llamarada», en colores por el niño Sabú.

Violeta

Dos grandes producciones para hoy sábado en el cine Violeta, dos estrenos de gran argumento al precio de cinco centavos en matinée y tanda, «Los reyes del trapecio», película muy emocionante por Bib Liviston y Ronald Cock y «Desfile triunfal», por Phill Regan, comedias y cartones.

Mañana domingo, dos grandes producciones comedias, cartones y el episodio 2 de «Las aventuras de Aguilucho», «Aguila o sol», en español y «Las aventuras de Marco Polo», en colores por Gary Cooper. Damas 5 centavos.

M A T A N C E R A S

En el Aula Magna

El 19 de noviembre.

Señalado ha sido para ese sábado de la venidera semana el homenaje que el Colegio Médico de Matanzas rendirá a los dos ilustres galenos que en este año de 1938 festejan sus bodas de oro con la profesión: los doctores Luis A. Cuní y Valera y Federico Escoto y de la Cavada.

Con representaciones de la Academia de Ciencias de la Habana, de la Federación Médica de Cuba, y los delegados de todos los organismos locales e instituciones yumurinas, se le hará entrega a esos dos apóstoles de la Medicina de los diplomas con que los honra nuestro Colegio Médico al cumplir sus cincuenta años de constante dedicación al servicio de la humanidad.

Una extensa invitación a toda la sociedad de la Yucayo, donde los doctores Luis Cuní y Federico Escoto disfrutan de tan alto aprecio y de tan arraigados afectos, será hecha por la directiva del Colegio Médico, adelantándonos a asegurar que será pequeño esa noche del sábado 19 de noviembre el hermosísimo salón de actos de nuestro primer centro docente, para la enorme concurrencia que allí ha de congregarse.

La mujer matancera que blasona con su presencia todos los acontecimientos sociales de la Atenas, exornará este homenaje que entraña en su esencia el reconocimiento que públicamente se hace a esos dos galenos, de la admiración que por ellos se siente en esta ciudad de su cuna, y la gratitud que por haber salvado tantas vidas y aliviado tantos dolores se les reconoce y aprecia.

Combinándose en estos momentos el programa de esa velada en el Aula Magna de nuestro Instituto, ofrecemos que tan pronto estén designados los oradores que ocuparán la tribuna esa noche, daremos sus nombres, así como los números que integrarán el carnet.

Por hoy nos concretamos al adelanto que nos da el doctor Félix J. López Luis, paladín esforzado de este noble empeño, de la fecha en que serán homenajeados los doctores Cuní y Escoto.

El aporte de la mujer matancera

A la fiesta intelectual de la mujer.

La señora Zoraida Curbelo y la señorita Celia Pérez Belinchón, leader en nuestra ciudad, porque integran la directiva provincial, de la Fiesta Intelectual de la Mujer, ponen en mis manos el sketch del aporte que la mujer hija de Matanzas, brindará a esa nacional asamblea femenina, que comenzará a fines de este mes de noviembre y se prolongará hasta el mes de diciembre.

No es este aporte, como erróneamente se ha publicado, el programa del «Día de la Literatura» para el que se ha escogido, a esta ciudad de Matanzas, señalándose la fecha del 18 de diciembre, sino el índice de los trabajos que valores matanceros ofrecen a esa Fiesta Intelectual de la Mujer.

Daré ahora nombres y trabajos que mujeres de la Yucayo y su provincia presentarán en los distintos días que dure la Fiesta Intelectual de la Mujer.

En asuntos sociales, Hortensia Lamar y del Monte desarrollará el tema «La Escuela Social», leyéndolo en la Habana.

En educación, la doctora Consuelo Miranda de Artola tratará el tema «Educación profiláctica», también leyéndolo en la Habana.

En asuntos jurídicos, la doctora Bertha Cardounell tratará el tema «La personalidad civil de la mujer», el día de la Jurisprudencia, en la Habana.

Tema libre, a cargo de la doctora Dora Alonso: «Miserias de la escuela pública rural», también en la Habana.

Cuentista: Celia Pérez Belinchón presentará el cuento «Eslabones», en el teatro «Sauto», el día 18 de diciembre, con las otras cinco cuentistas de las cinco restantes provincias de la República.

Poetisa: Aracely Torres, que recitará sus poesías «El alma de las cosas» y «Lo que yo espero de ti», en la fiesta de «Sauto», con las otras cinco poetisas de las otras cinco provincias cubanas.

Rapsoda: Violeta Casals, que interpretará los versos «El Ruego», de Gabriela Mistral, y «Noche lúgubre», de Alfonsina Storni, presentándose en «Sauto» con sus cinco compañeras de la Habana, Pinar del Río, Santa Clara, Camagüey y Oriente.

Poetisa: América Bobias de Carbó, que leerá una composición dedicada a Lola María de Ximeno, en el acto de develar la tarja que a las cuatro de la tarde del día 18 quedará perpetuando la casa en que naciera la autora de «Aquellos tiempos».

La doctora Delia Díaz, tendrá a su cargo el panegírico de la señora Ximeno de Escoto, en ese mismo acto.

En la sección de música, la jefa de sección, señora Mercedes Linares de Magarolas presentará en la Habana el «Día de la Música», a la compositora matancera Ernestina Lecuona, que interpretará al piano dos canciones originales: «Dulce dolor» y «Yo tendré tus pupilas», cuyos versos se deben a la inspiración de Celia Pérez Belinchón. Cantará Celia Eirín de Barquín.

Finalmente diré que la Exposición Nacional se inaugura el día 29 de noviembre, en la Escuela Vocacional de la Habana.

En breve daremos completo el programa de «El Día de la Literatura» que, como ya dije, será el 18 de diciembre, celebrándose los actos que comprende el mismo, primero en horas de la mañana, en el teatro «Sauto», y después, a las cuatro de la tarde, en plena vía pública, frente a la casa que en la calle de Milanés naciera Lola María de Ximeno de Escoto, que es la que habitan los esposos José Manuel Fernández Soto y Marina Dávalos, y la contigua, pues dicha finca, después de dejar de ser de la propiedad de don Simón de Ximeno, abuelo de Lola María y bisabuelo del cronista, fué dividida en dos hermosas residencias.

Santa Estela

La festividad del día.

Va mi primer saludo para las que ese nombre llevan y celebran hoy su onomástica fiesta, para la distinguida dama Estela Hernández Escalada viuda de Dauval, que pasará su día en absoluta reclusión por el reciente luto que ensombrece su hogar.

Saludaré también con afecto y simpatías a la joven, bella y gentilísima dama Estela Pérez Salvador, la interesante esposa del doctor Eduardo Campuzano, subdirector del Dispensario Antituberculoso de Matanzas.

A la residencia del Paseo de la joven pareja llegarán hoy para Estela Pérez Salvador las más inequívocas pruebas del afecto que ha sabido captarse en nuestra sociedad.

Una dama matancera que figura en los altos círculos habaneros con inmenso prestigio, tiene mis felicitaciones en estas líneas: Estela G. Menocal de Lobo, que brillara tan refulgentemente en los salones del Liceo en la constelación que formaba con sus hermanas Charo, la señora de Cuninghan; Elena, la de Conrado Massaguer, y Lourdes, la señora de Gou.

No olvidaré tampoco en estas felicitaciones a la Condesa del Rivero, née Estela Machado, que hoy reside en Roma, donde su esposo representa a Cuba ante la Santa Sede.

Dos saludos más, para Estelita Fernández Figueroa y Estela Michelena.

Tengan todas un día feliz.

Bodas de diciembre

Los esponsales Zapico-Mayato.

Para ese último mes del año, siempre tan pródigo en ceremonias nupciales acaban de fijar oficialmente su enlace la blonda, bella y encantadora mademoiselle Estela Zapico y el caballeroso, cumplido y muy apreciable joven Omar Mayato.

Figuras que disfrutan de inmensísimas simpatías entre nuestra juventud, sé bien con cuánto agrado y cuánto júbilo ha de recibirse esta grata nueva del adelanto de sus esponsales.

Con nombres de padrinos y testigos y otros interesantes detalles sobre el ceremonial, prometo ocuparme en correspondencias próximas de estas bodas Mayato-Zapico.

La señora del magistrado Coya

Ernestina G. Lebredo.

Estuvo de días ayer y se vió congratuladísima la interesante y muy distinguida esposa del magistrado de esta Audiencia, Manuel Coya Jiménez.

Flores y presentes muchos llegaron hasta el hogar de la señora Ernestina G. Lebredo, con los mensajes más afectuosos de sus numerosas amistades.

El cronista, que por imperdonable lapsus omitió ayer el nombre de la alta dama entre las Ernestinas que felicitaba, se complace en poner hoy a los pies de la bella esposa del íntegro funcionario judicial, doctor Coya Jiménez, las flores de su respeto y su estima y consideración más grandes.

Mil felicidades, señora.

Alegrías de un hogar

De un alto directivo del Casino.

Rosendo Vallín, presidente de la sección de Recreo y Adorno del centro hispano matancero, y su joven esposa María Xirau, ven alegrado su hogar con la llegada de una encantadora criatura que aumenta su prole y perpetúa sus apellidos.

Una linda muñeca que vino al mundo felizmente en la clínica «Matanzas», colma hoy a ese joven matrimonio de venturas y dichas.

Con un beso a la nueva matancerita, va mi enhorabuena a los esposos Rosendo Vallín y María Xirau, sumándome al confrere de «El Imparcial», de quien tomo la nota.

En la Perla del Norte

El acontecimiento de hoy.

Los compañeros del periodismo de la ciudad de Cárdenas, celebran esta noche un magno festival que se ha hecho ya tradición en aquella hidalga ciudad.

La ciudad cardenense, que durante todo el año recibe de la prensa de aquella localidad, las gentilezas, el homenaje y la pleitesía de la pluma de los que allí militan en este mal llamado Cuarto Poder, corresponde a ello, colmando las salas del Liceo cardenense y rindiendo de ese modo, en gentil reciprocidad, el más valioso homenaje a los periodistas.

Todos los sectores sociales cardenenses se suman a este festival de la prensa, y es por ello que esta fiesta anual, tan dignificante, porque entraña ella aquel lema de «nobleza obliga», resulta siempre tan magnífica p tan brillante.

De Matanzas van, invitados por Paquito González Bacallao—el confrere que me visitara la pasada semana para personalmente hacerme el convite para dicha fiesta—un selecto grupo de matrimonios y un nutrido bunch de parejas de solteros.

Estaré allí en espíritu, caros camaradas, ya que motivos que todos conocen me obligan a un reposo y quietud que me impiden hacer el viaje.

En «Sauto»

«La vuelta del ruiseñor».

Se proyecta hoy, en el magno coliseo de la plazuela de «Estrada Palma», en sus tandas del mediodía y de la noche, la famosa producción en que tanto se lucen Grace Moore, Melvyn Douglas y Helen Westley.

Va al programa esa film de la que tantos elogios se nos hacen, acompañada de otra película tan interesante como «Cantos de juventud».

En la matinée de mañana, domingo, serán obsequiados los niños que a ella asistan con un ejemplar de la revista «Fiñes», de la que es agente en Matanzas nuestro querido amigo José Manuel Martínez, que lo es también de «Carteles» y del gran diario vespertino «Avance».

La señora de Casabuena

Renée Suárez Rivas.

Celebra en esta fecha del 12 de noviembre, su natalicio la joven y bella dama que es esposa del popular legislador José Ambrosio Casabuena, destacada figura en la política cubana, que ha escalado las más altas cumbres.

La gentil Renée Suárez Rivas, a su vez hermana de otro preeminente legislador, residió por largos años en Matanzas y disfruta en el seno de nuestra sociedad de los más hondos aprecios.

El cronista, que la recuerda siempre con simpatías, se complace en desearle en este día de su natalicio las mayores venturas.

El almuerzo de mañana

A cargo de «El Baturro».

A la taberna española de la calle de 24 de Febrero, le ha sido encomendado el almuerzo que reunirá mañana, en los dominios del Tennis, a la representación habanera del Club de los Leones, que viene a esta ciudad a dejar constituído el Club local, del que será primer presidente el señor José Manuel Martínez.

Con el grupo de caballeros, que pasan de treinta, que se han inscripto en las filas del Lions Club, asistirán también, mañana, a ese ágape, sus respectivas esposas e hijas.

Tendrá, pues, un muy marcado carácter social ese delicioso almuerzo en el Tennis, para el que atentamente invitado propóngome asistir.

Vendrá una representación del Club cardenense, según leemos en las sociales de Paquito González Bacallao.

La última nota

Para hacer llegar hasta Federico Villoch el agrado con que se ha leído en nuestro último suplemento dominical su «Vieja Postal Descolorida», tan plena de interés para los matanceros y tan plagada de caros viejos recuerdos.

Las gloriosas memorias que evoca en su artículo el atildado escritor, los amados días de ese nuestro prestigioso Liceo, en los años a que se contrae el incomparable estilista, exhalan un perfume de tan fidelísima veracidad que, comentado ante mí por quien gozó de aquellos tiempos de la Atenas, tal parecía vivirlos en su lectura la muy distinguida dama a que aquí me refiero.

Esa «Vieja Postal Descolorida» del último suplemento dominical del DIARIO DE LA MARINA glosará en toda biblioteca de los buenos matanceros una página brillante del historial yumurino.

Nuestros parabienes, con nuestra admiración y aplauso para Federico Villoch.

Manolo JARQUIN.

M.E.C.D. 2016

CON LA EDICION DOMINICAL PROXIMA,

el "DIARIO"

publica la última parte de la notable novela de

BRET HARTE,
titulada

MARUJA,
joya literaria que obtuvo millares de lectores en el extranjero.

Además, en esa edición se insertan numerosas colaboraciones, correspondientes a las más destacadas firmas, entre ellas:

¿ME QUIERE TODA ENTERA?,
por la artista de la "bocaza", Martha Raye;

INMORTALES DE HOLLYWOOD,
por Sam Lukas;

¡VIVA EL REY!,
breve relato de Augusto Rivas;

LA CALLE OBISPO,
otra de las sugestivas "postales descoloridas", por F. Villoch;

UN CASTILLO EN EL DON,
relato exótico de Otto Olivera Ibarra;

FUERA DE TODA LEY,
el séptimo de una serie de relatos, por Rosita Forbes;

RUMANIA, PAIS RICO SIN DINERO,
admirable descripción de este pueblo danubiano;

La vida privada de las grandes figuras:
CALIGULA,

UN VISTAZO AL CASTILLO DE COMPIEGNE,
por Renato Villaverde;

HERBERT H. LEHMAN,
con detalles de la vida política del Gobernador de New York;

¿EXISTIO, REALMENTE, DON QUIJOTE?,
una especulación acerca de la vida de Alonso Quijano;

ENTREVISTA CON EL AYUDANTE DEL INVENTOR DEL MOTOR DIESEL,
por Bob Davis;

JOSEPH DAVIS,
el multimillonario "que renunció a comunista";

EL SENSACIONAL PROCESO DEL ESPIONAJE EN NEW YORK;

LIBROS Y AUTORES;
LA EDAD MENTIROSA,
por Kathleen Norris;

DEL HUMOR AJENO,
una página de caricaturas.

Esta edición puede adquirirse en la calle al precio corriente de

5 centavos

pero puede hacerse suscriptor al primer diario de Cuba, llamando a los teléfonos:

M-7911 - M-7912 - M-7913

CRONICA HABANERA

QUINCE AÑOS

Aristela Cantero y Sánchez, muy graciosa y gentil señorita, cumple hoy los suspirados quince años.

Es hija del conocido comerciante Demetrio Cantero y de su esposa, Catalina Sánchez.

La saludamos.

DE LA HISPANOCUBANA.—Mañana domingo, a las 10 a. m., se celebrará en el Teatro Campoamor la primera conferencia del cursillo que sobre «Bases Jirídicas y Económicas de la Organización Social de las Indias», explicará desde la prestigiosa tribuna de la Institución Hipanocubana de Cultura el eminente historiador español Profesor José Ma. Ots Capdequí, Decano de la Facultad de Ciencias Jurídicas, Económicas y Políticas de la Universidad de Valencia y Director del Instituto Hispanocubano de Historia de América de Sevilla.

El lunes 14, a las 9 p. m. habrá velada de cine en el teatro «Campoamor», con el siguiente programa: «Bazar de porcelanas», de Walt Disney; Noticiero Fox y la celebrada producción francesa «Mamá Colibrí», basada en una obra de Henry Bataille, que se exhibe a petición de un grupo de asociados.

EL CONCIERTO DE MAÑANA.—El segundo concierto de la «Orquesta Filarmónica», que está señalado para mañana domingo, a las 10 y media (en punto) a. m. en el teatro «Auditorium» ha de constituir un éxito artístico destacadísimo.

Tanto el Honorable señor Presidente de la República, doctor Laredo Bru, como el Cuerpo Diplomático han prometido asistir, invitados por el Excmo señor Ministro de Italia, que ha manifestado sus deseos de que se conozca la labor del maestro italiano, Sig. Massino Freccia, que dirigirá por segunda vez la orquesta, y el cual está considerado por la crítica extranjera, como un notabilísimo Director.

Dará comienzo el Concierto con la Obertura de Rossini, seguido por la Sinfónica número 7 de Beethoven. Durante la ejecución de la Sinfónica, las puertas del teatro permanecerán cerradas hasta la terminación de la obra, por lo que se ruega al público la asistencia puntual, para que no se vea privado de escuchar la magnífica audición de Beethoven.

«LA RECITA» DE «BOHEME».—Atendiendo a los favores que Opera Nacional recibe de Pro-Arte Musical, la cultural institución del Vedado, siguiendo la costumbre establecida en las audiciones de ópera que se ofrecen en el Auditorium, ha dispuesto que para esta «recita» de «La Boheme» que se ofrecerá el próximo martes en el teatro Nacional, los socios de Pro-Arte disfruten de un descuento del 20% sobre los precios señalados a las localidades, hasta la butaca, inclusive, queviene a sustituir el segundo balcón del coliseo del Vedado.

Para disfrutar de ese descuento será requisito indispensable la presentación del recibo de Pro-Arte correspondiente al mes actual, en las Oficinas de Opera Nacional, Maloja 206, teléfono M-2007, exclusivamente hasta el lunes a las 5 de la tarde.

EL FESTIVAL DE LOS CIEGOS.—Respondiendo al entusiasmo demostrado por nuestro mejor elemento, con febril actividad trabajan las comisiones organizadoras del gran festival que a beneficio de la Escuela «Varona Suárez» y bajo los auspicios del club de Leones de la Habana, tendrá lugar en los salones del Hotel Nacional, el sábado día tres del próximo diciembre.

Son constantes las reuniones de los dirigentes de tan noble fiesta, los cuales no cesan en la preparación de eventos originales y artísticos, para solazar a todo aquel que desee proteger a quienes tanto lo necesitan. Y son constantes también, las visitas al Departamento número 312 del edificio Abreu y las llamadas al teléfono M-7656, en solicitud de entradas para el baile y reservaciones de mesas para el banquete.

Ayer se reunió la Comisión del Banquete Nacional bajo la presidencia de sus dos dirigentes, la señora Julieta de Sena viuda de Celorio, tan gentil y tan bondadosa, y el señor José Antonio Montalvo.

Además se hallaban presentes las vocales de dicha comisión, señoras Olimpia López Rossi de Gómez, Zoila Mulet de Fernández Concheso, Teté Angulo de García Montes, Luisa Alferet de Ruiz Williams, Gloria Puig de Buttari, Mercedes Morales de Gómez Marrero, Elisita Silverio de Martínez, María Bosch de Fernández, Julia Roca de Olivares, Matilde Ferrer de Pagés, Pastorita García Meitín de Tolón, Violeta Pérez Arocha de Cueto, Consuelo Ferrer de Palma, Finita Recio de Freixas, Dora Guzmán de la Riva, Amelia Duplessis de Ferregur, Concha Montalvo de Mendizábal y Lucía Hortsmann de Weiss.

Y los señores doctor José R. Mendizábal, José R. Montalvo, Luis Montalvo, doctor Miguel González Ferregur y señor Bandujo.

Se tomaron importantes acuerdos sobre esta parte de la fiesta que será, a no dudarlo, una de las más brillantes.

En la calle Montoro número 61, entre Lugareño y Bruzón, domicilio de la bella y elegante señora Silvia Durañona de Morales, presidenta de la comisión de juegos, se reunen los miembros de esta sección el próximo lunes día catorce, a las cinco de la tarde. Esperamos atractivos sin fin y nuevo éxito de la señora Durañona de Morales y sus compañeras, de las que oportunamente hablaremos.

TINA SARRA DE SANCHEZ.—Entre halagos y congratulaciones pasó ayer su día, la señora Tina Sarrá de Sánchez, esposa del conocido clubman Thorwald Sánchez.

Aunque no tuvo fiesta, llegaron nasta ella preciosos obsequios florales, como demostraciones de las múltiples simpatías conque cuenta en nuestra sociedad.

Desde la «Casa Trías» el jardín siempre chic y siempre elegante, llegó este grupo precioso que se destacaba del conjunto.

Un cesto de gladiolos de Emilia Aguilera de Johnson.

Una caja de rosas «Catalina Lasa», de Ana María Macía de Sánchez.

Un cesto de gladiolos de Guiguita Le Febure de Aguilera.

Una caja de dalias y gladiolos de Glorita Juarrero de Maestri.

Una caja de gladiolos de Carola Olavarría.

Un cesto de gladiolos de Elena y Guillermo Aguilera.

Una caja de dalias de Alina Sánchez de Carrillo.

Una caja de dalias de Bernabé Sánchez Batista y señora.

Y un «bowl» de cristal con rosas «Catalina Lasa» de Trinidad.

Luis DE POSADA.

LOS Globos AURORA

...recomienda
K-LISTO KILOWATT
...son la respuesta a esta trascendental pregunta:

¿COMO OBTENER UN ALUMBRADO CORRECTO Y ECONOMICO?

Iluminación adecuada *Facilidad de instalación*
Precio reducidísimo

son los tres factores responsables de la popularidad del moderno Globo "Aurora". Y es tan ilimitado el número de sus aplicaciones, que prácticamente en todo hogar y en la mayor parte de los establecimientos, pueden emplearse con considerable provecho. — Su luz abundante y científicamente distribuída y la facilidad con que se instalan, enroscándose al igual que un bombillo, son dos razones convincentes. Y si se adquieren durante la

CAMPAÑA ANUAL DE ILUMINACION

que estamos celebrando ahora, pueden obtenerse por sólo $1.95, cuyo precio incluye un bombillo de 100 ó 150 watts. ¡Dote su hogar o su comercio con la Luz Acondicionada de estos modernos Globos "Aurora"!

Cía. Cubana de Electricidad
A las Ordenes del Público

GRATIS Un Bombillo EDISON-MAZDA de cada diez que compre durante Noviembre.

MUSICA Y MUSICOS

El gran concierto de mañana

Ya está combinado el programa de la Orquesta Filarmónica de la Habana, para el concierto de mañana, domingo, día 13, en el teatro «Auditorium» del Vedado, el cual dará comienzo a las diez y media en punto de la mañana. Se inicia con la obertura de la ópera de Rossini, «El barbero de Sevilla», y la sinfonía número 7 de Beethoven. La segunda parte ofrecerá tres obras interesantes, que seguramente habrán de merecer una cálida recepción por el público: «Las aventuras de Till», de Strauss; el Nocturno de Martucci, que dará oportunidad de lucimiento a las cuerdas de la Orquesta, y cerrará brillantemente con la cabalgata de la ópera de Wagner, «Las Walkyrias».

Existe verdadera expectación por escuchar ese programa que el maestro Freccia, ferviente admirador de Toscanini, ofrecerá con una interpretación comparable a las que, por discos, conocemos del eximio director italiano.

La Orquesta Filarmónica, como deferencia al maestro Freccia y en obsequio del público que así podrá disfrutar en toda su plenitud la competencia artística de este gran músico, ha decidido posponer para otra oportunidad la presentación que tenía anunciada del violinista señor Rafael Derlan. Así también complace la dirección de la Orquesta a las numerosas personas que se habían interesado por que el maestro Massimo Freccia tuviese a su cargo una serie de audiciones, que por compromisos anteriores de la Orquesta, y del propio maestro, hubiese sido imposible realizar.

Esta tarde, el primer concierto Falcón-Sinanian

Una gran expectación han despertado, entre músicos y dilettanti, los conciertos que en forma de audición integral, para ser ofrecidos en tres sesiones, han preparado el maestro Alberto Falcón, de tan sólida reputación entre nosotros, y el violinista Georges Sinanian.

La primera de esas sesiones va a ser ofrecida esta tarde, a las cinco, en la sala «Falcón».

De más está que digamos toda la dificultad, todo el gran mérito que entraña un concierto a base, solamente, de sonatas, máxime si estas sonatas son de aquel inmenso genio que se llamara Beethoven.

En el concierto de esta tarde serán interpretadas por los distinguidos artistas Alberto Falcón y Georges Sinanian, las sonatas siguientes: la número 1, en Re mayor; la número 2, en La mayor; la número 4, en La mayor, y la número 5, en Fa mayor, conocida por «La Primavera».

Por las cualidades musicales de los intérpretes, por el cuidado siempre demostrado en cuantas audiciones se han presentado ante nosotros, cabe esperar que estas sonatas de Beethoven tendrán la más honrosa y alta interpretación.

Las próximas audiciones serán los sábados 19 y 26 de este mes de noviembre. El precio fijado es el de un peso por concierto; pero, sacando un abono para los tres conciertos, se obtiene por el precio de dos pesos.

«La Bella Cubana», de White

Entre los números que presentará Fernán Flor en el gran concierto de danzas que tendrá lugar el jueves 24, figura como principal «La Bella Cubana», esa deliciosa página musical de Joseíto White, en una estilización en punta, que llamará poderosamente la atención. Será interpretada por Kiki Skirving, cuyas dotes coreográficas, sobre todo en los bailes en punta, tanto hemos admirado en cuantas ocasiones se ha presentado.

De once números constará el programa de esta interesante fiesta de ballet, que hemos de publicar íntegro en otra oportunidad.

Sarita Jústiz, tan admirada en nuestro ambiente musical, tiene a su cargo la dirección musical del espectáculo.

HURTO DE UNA PLUMA DE FUENTES

Ernesto Acuña, vecino de Cuba y Empedrado, denunció a la policía, que en su oficina se presentaron dos individuos tratando de comprarle varias botellas y en un descuido le hurtaron una pluma de fuentes, dándose a la fuga.

QUE SABROSO SE COME
en el Restaurant "EL JARDIN"
LINEA ESQ. A C, VEDADO. TELF. F-6070
TABLE D'HOTE PARA HOY, SABADO

DE $1.00
Canastillas de Frutas
Crema De Apio
Filete de Pargo Sote Amandin o
Camarones Con Mayonesa
Arroz con Pollo o
Filet Miñón Debef Brusuas
Ensalada Donastier
Pan De Frutas
Pan. Mantequilla CAFE

DE $0.75
Cotel de Frutas o
Crema Dorinda
Filete De Pargo Soté Capri o
Langosta Salsa Tártara
Costillas de Carnero en cazuela
Ensalada Gualdof
Postres De Aple Pay
Pan. Mantequilla
CAFE

Francia considera peligroso que los estados árabes participen todos en la solución del pleito de Palestina

La iniciativa de la Gran Bretaña se interpreta en Francia con el temor de que haga nacer la idea de constituir una Federación de países árabes, que juzgan no resultaría posible

PARIS, noviembre 11. (Havas).—Las declaraciones hechas por el Ministro de las Colonias de Inglaterra, Malcolm McDonald, ante la Cámara de los Comunes, acerca del problema de Palestina, han demostrado que el Gobierno británico quiere interesar a todos los Estados árabes en la cuestión del Cercano Oriente. En los centros franceses especializados en los problemas políticos de esa región del Este del Mediterráneo se estima que la iniciativa inglesa puede ser peligrosa, ya que significa el riesgo de que haga nacer la idea de una federación de países árabes que servía prácticamente imposible de realizar, además de que complicaría mucho el enredo de Palestina, en vez de circunscribirlo.

Las negociaciones iniciadas en París, entre Siria y Francia, y las que llegarán a un acuerdo en esta semana, tienen por finalidad asegurar a Siria medios de vida realmente independientes, y al mismo tempo favorecer el desarrollo de la consciencia nacional siria, lo cual es precisamente lo contrario de lo que significaría la eventual federación árabe.

Por otra parte, uno de los Estados que estarían representados en Londres sería el del Irak, signatario desde el 8 de septiembre de 1937, del pacto de Saad-Adbad, que agrupa en redor de Turquía no solamente a ese país árabe, sino también al Iran (Persia) y al Afganistan. Ese convenio constituye una formación compacta de naciones que tienen en Ankara su centro de gravedad.

Si la muerte de Mustafá Kemal Pachá no debilita la fuerza centrípeta o de atracción de Turquía, el bloque de Saad-Adbad será un obstáculo más a las soluciones panárabes a las cuales parece que quiere recurrir el Gobierno de Inglaterra.

El Gran Mufti de Jerusalén complacido de que Inglaterra abandonase el plan de dividir a Palestina

KARNAYEL, Siria, noviembre 11. —(AP.)—El Gran Mufti de Jerusalén, la figura más poderosa del mundo musulmán, dijo hoy que estaba «complacido» por el hecho de que la Gran Bretaña abandonase su plan para la partición de la Tierra Santa.

El Gran Mufti, Haj Amin Effondi, Al Hussein, dijo que espera que un «armisticio» le permita a él y a otros líderes árabes que huyeron de Palestina, participar en la conferencia de paz árabe-judía de Londres

El gobierno inglés anunció el miércoles, sin embargo, que se reserva el derecho a rechazar los delegados designados para la conferencia de Londres.

Créese que el gobierno pondrá el voto al Gran Mufti, que es el espíritu director de la revuelta árabe.

JACKETS
VITI
DE CUERO

CARDENENSES

LA GRAN FIESTA DE ESTA NOCHE

El magno festival de la Prensa

Todo se ultima.

Todo se prepara.

A manera de trono estará esta noche la Casa Cubana cardenense, que celebra su 39 cumpleaños de fundadada y que será sede del tradicional y fastuoso festival de la Prensa.

Lucirá de gala.

Toda iluminada.

A las diez de la noche empezará el regio baile que tendrá su epílogo en el amanacer del domingo.

Viene la Orquesta Riverside.

Favorita orquesta habanera.

Con ella, su director, González Mantici; su cantante, Manolo Suárez y de la CMQ el notable barítono Raúl Fernández Criado, el dúo de los Barranco con Olguita y Luis y el maestro de ceremonias, el querido Manolo Serrano.

También René Cabel.

Que ha prometido visitarnos.

Vienen familias de la Habana, de Matanzas y de toda esta provincia, que están llenas de gozo para noche tan sublime.

Muchas las mesas.

Que ya están separadas.

El Club Náutico de Varadero tiene una para sus socios y también el Cárdenas Tennis Club, el Matanzas Tennis Club y el Club de Leones cardenense.

Hay muchas más.

Imposible de citar ahora.

Entre los concurrentes al evento social se sortearán tres hermosas litografías de Tyrone Power, Alice Faye y Don Ameche, obsequio del señor Ramón García, Director de la Fox Film de Cuba S. A., que viene a la fiesta con su esposa.

También un radio.

RCA Víctor 1939.

La muchacha que distribuya más papeletas de ese radio RCA Víctor será la proclamada Miss Prensa, proclamación que hará Manolo Serrano que a los acordes de la Orquesta Riverside le colocará una finísima cinta de seda con una inscripción que dice: «Miss Prensa» y después a la agraciada se le entregará un valioso reloj de plata, un estuche de perfumes «Astra»; un par de zapatos que hará la fábrica «Cáceres» a su medida, un ramo de flores del jardín Jenkins, un número de papeleta para el radio y otros regalos más.

Sé de otro grupo.

Que viene de Kawana Beach.

Sería imposible de citar a cuantas selectas familias se preparan ya para disfrutar de la fiesta social más grande del año en Cárdenas.

Página de oro.

Que reclamará pluma de oro.

Doris

Preciosa muñeca.

De arrobadores encantos.

Doris Estévez Larrieu es el querube a que me refiero y que en la fecha del doce de noviembre cumple seis años.

Doris se verá mimada.

En su natalicio.

Ocho años de casados

Fecha de un aniversario.

Aniversario de bodas.

Ocho años de casados cumplen el 12 de noviembre los jóvenes esposos señora Dulce María Elgarresta y Raúl Busto Casas, el sociable y caballeroso administrador del Club Náutico Varadero.

Reciban mi saludo.

En esa fecha tan merecida.

Las Estelas.

De días el 12.

Las Estelas.

Saludaré entre las que recuerdo a Estela Viña de Amador y su hija, Estela Martínez de Cabrera, Estela P. Viuda de Barceló, Estela Barceló de Bermúdez, bella y sugestiva.

La interesante Estela Martínez y Estela Ruiz de Martín.

A todas saludo.

Con estas líneas.

Los Renés.

De días el 12.

Los Renés.

Entre los que llevan ese nombre, recuerdo a René Villa Carrerá, siempre tan sociable como tan cumplido amigo; René Pausa Pons, René Larrieu Vera y el elogiado cantante que viene a pasar su santo a Cárdenas en el festival de la Prensa: René Cabel.

Uno más: René Véliz.

Afable joven.

Ninfa Mendiola.

Agasajada.

Por ser su cumpleaños.

Con gran júbilo celebró su natalicio recientemente la encantadora jovencita, hija de mi apreciable amigo el señor Martín Mendiola, acreditado comerciante local.

Mi saludo para Ninfa.

Lozano lirio!

Triste aniversario

Se cumple el domingo.

13 de Noviembre.

Tres años hace ese día de la sentida muerte del que fué respetable caballero don Andrés Fernández y Díaz, padre queridísimo que fué de los hermanos Fernández, Angel, Constante, Vicente, María, José, Cipriano y Matías.

Trieste fecha para ellos.

De amargo recuerdo.

De días

Una dama ayer.

A la que saludo ahora.

La joven señora Andreíta Sánchez de García, esposa del atento amigo y acreditado comerciante de esta plaza el señor Laureano García, propietario de «Los Estados Unidos».

Haya pasado horas risueñas.

Eso le deseo!

Diego Clark.

Un saludo.

De felicitación.

Hágolo llegar para el siempre afectuoso y buen amigo Dieguito Clark, que en la fecha del 12 celebra su santo y que lo pasará halagado por su carácter afable.

Le deseo dichas.

Las mayores dichas.

Aniversario de bodas.

De apreciado matrimonio.

En la fecha del 12.

Veintinueve años de casados cumplen ese día los apreciados esposos señora Carmen Ferrer de Fernández y el señor Avelino Fernández.

Llégueles mi saludo.

Con mi enhorabuena.

De Varadero.

Otra familia que regresa.

De nuevo a la ciudad.

Refiérome al alcalde señor Adolfo Hernández Escalada, que ha dado por terminada su temporada en la Playa Azul con su distinguida familia.

Llégueles mi saludo.

Con estas líneas.

Gratos huéspedes.

En días pasados.

En nuestra ciudad.

El distinguido y culto periodista señor Salvador Díaz Versón, que desde la capital vino en compañía de su elegante esposa señora Teresa Baños y de su linda y encantadora hija Elena, pasando aquí horas gratísimas.

Me place saludarlos.

Cumplidamente.

En nueva residencia.

Un matrimonio que distingo.

De todas mis simpatías.

Son ellos los prestigiosos esposos señora Paquita Morales Pasalodos y el doctor Ricardo Rodríguez Cáceres, Registrador de la Propiedad de Santiago de Cuba que se acaban de instalar en una linda casa del Vedado, en la calle Paseo esquina a 19.

Con ellos sus hijos.

Destacándose la linda Armantina.

Los esposos Morales Pasalodos y Rodríguez Cáceres, pasan a menudo dulces temporadas en San Miguel de los Baños y debo a ellos la fineza de invitarme a compartir en su mesa, cortesía a la que aún no he podido corresponder como son mis deseos Reciban mi afecto.

Y mi admiración.

Francisco González Bacallao.

666 Domina el PALUDISMO en tres días.
Líquido -tabletas Salvo ungüento Gotas para la nariz.
CATARROS en un día. Tónico y Laxante

¿Sabe Vd. que las deficiencias glandulares son causa de vejez prematura y trastornos orgánicos en general?

• ECSTASIN para mujeres y ECSTASIN para hombres le proporcionará a su organismo los principios vitales para su salud.

• Es un producto ALEMAN de garantía y positivos resultados en los trastornos sexuales y debilidades.

FRASCO DE 50 GRAGEAS EN DROGUERIAS Y FARMACIAS

BAILE ANIVERSARIO HOY DE UN SIMPATICO CLUB

Será un aniversario la verbena segundo aniversario, que celebrará el Club Onital hoy sábado, en sus salones de Monte 558, con los conjuntos Red Devils y Emperadores del Ritmo. Gran cantidad de objetos donados por distintas firmas comerciales serán obsequiados a los concurrentes; la pensión será verdaderamente popular.

Entre los artistas que concurrirán al show, se encuentra el conocido actor Joaquín Riera, así como el Conjunto Casas.

FARMACIA PENICHET

Belascoain y Virtudes

DE TURNO HOY SABADO

Todo el día y toda la noche Mensajeros a todos los barrios de la ciudad.

U-7004 U-6855 U-5600

Llámenos y pasaremos a recoger sus recetas.

FARMACIA DROGUERIA DE "JOHNSON" DE TURNO LOS LUNES Obispo Nº 30 TELEFONO-A-2129.

LA MAYOR 35 EDIFICIOS 700 EMPLEADOS SARRA DROGUERIA ABIERTA TODOS LOS DIAS TODA LA NOCHE LOS MARTES A-8026 A-3644

FARMACIAS DE TURNO HOY SABADO

DESDE BAHIA A PASEO DE MARTI (PRADO)

Bernaza (Plácido) No. 4 . . . M-2141
Acosta y Compostela M-5040
Merced Esq. a Picota. M-904
Muralla y San Ignacio . . . M-4710
San Ignacio No. 16 P. Catedral M-3630

DE PASEO DE MARTI (PRADO) A P. VARELA (BELASCOAIN)

Prado y Virtudes . . . M-8883 M-5453
Esperanza No. 57 . . . . . . M-4034
Galiano No. 129 . . . . . . M-6866
Crespo No. 16 . . . . M-2737
Campanario y Condesa M-4516
Campanario y Animas M-4540
Monte No. 128 . . . . M-8076
Belascoain No. 121 . . . . . . M-4659
Belascoain No. 19 . . . . . . U-5600
Aguila No. 42 . . . . M-4184
Gervasio y Maloja M-5545
Escobar y Lagunas U-3044
Aguila No. 250 . . . . A-7977
Reina No. 89 . . . . M-2300
Salud y Lealtad M-5440
San José y Lealtad M-4766
Industria y Neptuno. M-4277 M-4684
Neptuno y Perseverancia . . . M-3202
Industria No. 54 . . . . . . M-2292

DE P. VARELA (BELASCOAIN) A AVE. DE MENOCAL (INFANTA)

Belascoain 98 . . . . M-6657
Infanta y Benjumeda U-2425
Infanta y San Rafael U-6890
Avenida de Menocal y Jesús Peregrino U-3080
San Lázaro 265 . . . . U-6822
San Rafael y Aramburu . . . U-6902
Hospital y Jovellar U-6630
Monte y Matadero M-4785
Monte 404 . . . . M-1573
Oquendo y Sitios U-6731
Reina 89 . . . . M-2300
Diez de Octubre 130 . . . . . M-5303
San Rafael 152 . . . . U-3132

VEDADO

Línea No. 20 . . . . F-6224
5 No. 40 . . . . F-5872
12 y 21 . . . . F-6172
23 entre 2 y 4 . . . . F-6130
26 entre 27 y 29 . . . . . . F-6164
Zapata entre A y B F-6065
23 e Y F-6111

VIBORA

Santa Catalina 61 . . . . . . X-2317
10 de Oct. y Estrada Palma . X-7756
10 de Oct. y Ave. de Acosta . I-3555
Dolores y Lawton X-3058

JESUS DEL MONTE Y SANTOS SUAREZ

10 de Oct. 267 . . . . I-7795
10 de Oct. y Princesa I-4444
J. Bruno Zayas y Lacret . . . I-7322
J. Delgado y Libertad I-3535

LUYANO

Caserío de Luyanó No. 20 . . X-2187
Municipio y Luco X-2334
Luyanó 121 . . . . I-7452

CERRO

Agua Dulce 10 . . . . M-5026
Calzada del Cerro 815 . . . . I-7272
Calzada del Cerro 891 . . . . I-7342
Moreno 40-B I-7410

Este grupo deberá prestar servicio público todo el día y la noche de los domingos siguientes:

Febrero 6, Marzo 20, Mayo 1, Junio 12, Julio 24, Septiembre 4, Octubre 16, Noviembre 27.

Estos turnos han sido acordados en cumplimiento de lo dispuesto en el Art. VI del Decreto-Ley 2604 de 7 de Noviembzre de 1934.

UNA BRILLANTINA QUE TERMINA CON LAS CANAS Aceite KABUL

SOCIEDADES ESPAÑOLAS

TODA ASIGNATURA QUE COMPRENDE EL BACHILLERATO ESTABLECERA EN SU PLANTEL LA CASA DE GALICIA

La Sección de Cultura, presidida por don Manuel Domínguez, tiene especial interés en que el alumno tenga facilidades en la obtención de conocimientos. Armonía con el Instituto

Presidida por su titular, señor Manuel Domínguez, asistido del valioso Secretario señor José Bóveda Villanueva y con la presencia de la casi totalidad de los vocales, celebró sesión ordinaria la Sección de Cultura del Centro Gallego.

Después del trámite ordinario de los asuntos que conciernen a dicho organismo, la Sección conoció de un proyecto de gran envergadura, consistente en establecer en el plantel «Concepción Arenal» todas las asignaturas que comprende el bachillerato, a fin de que los socios del Centro Gallego a quienes convenga puedan cursarlo por enseñanza libre en los Institutos de La Habana, haciendo compatible el estudio del mismo con las labores diurnas que, por su condición modesta, se ven obligados a realizar para librarse el sustento.

A tal efecto, se acordó in troducir en el plan de estudios de las escuelas mixtas nocturnas todas aquellas disciplinas que faltan y son necesarias a ese fin. Una vez matriculados los alumnos en el Instituto, continuarán paralelamente en el plantel «Concepción Arenal» los estudios de primer año y de los sucesivos hasta obtener el grado.

Para el cumplimiento de acuerdo tan trascendental para los socios del Centro Gallego, se nombró una Comisión cuyo cometido es estudiar e informar sobre las adaptaciones e innovaciones que sea necesario hacer para traducir en realidad tangible dicho proyecto, recayendo la designación de los comisionados en los miembros de la Mesa de la Sección.

EN LOS VARIADOS SECTORES TECNICOS DE LA QUINTA COVADONGA ACTUAN FIGURAS DE RESPONSABILIDAD

Dentro de la Medicina, la dama de la cirugía ha obtenido un plano de importancia tal, que hoy se parangona con la terapéutica sin cederle un ápice. En la Casa de Salud «Covadonga» del Centro Asturiano, el servicio operatorio, sea de primera línea o de más modestas proporciones, está ejercitado por verdaderas «cuchillas»; cirujanos de larga experiencia, seguro pulso y ciencia segura también, que consiguen en el transcurso del tiempo y dentro de la modestia del anónimo ir cosechando triunfos que suponen ganancias para la vida y para la esperanza.

En cirugía mayor el doctor Carlos del Valle, Director del Sanatorio, y el doctor Ponce de León realizan intervenciones, frecuentes unas, las más corrientes y periódicas otras, las difíciles que se presentan con mayor rareza. En cirugía menor el doctor Navarro colabora eficazmente para servir las necesidades de los asociados.

El servicio de Cirugía sse extiende también a la Ortopedia, donde el doctor Miralles Téllez efectúa felices y arriesgadas intervenciones, siguiendo los métodos científicos para las curaciones de fracturas de toda índole, osteo-síntesis, etc.

En Proctología, el doctor Demetrio López lleva a cabo una labor constante y feliz, interviniendo quirúrgicamente todos los casos que se le presentan, siendo los más frecuentes los de hemorroidectomías y prostactetomías.

Garganta, Nariz y Oídos mantienen también un destacado lugar en el campo operatorio, pues los dos especialistas doctores Argüelles y Fernández Garriga, realizan intervenciones corrientes como las de amígdalas, adenoides, etc., y más responsables, como las de mastoides y tiroides.

El servicio de Oftalmología por el doctor Gutiérrez Valladón, en órganos tan delicados como los de la vista, obtiene triunfos indiscutibles; y en la Sala de Maternidad el doctor Alvarez logra éxitos felicísimos.

EL FESTIVAL HOMENAJE QUE LOS FERRETEROS OFRECEN HOY A SU COMITE DE DAMAS RESULTARA MUY BRILLANTE

Está señalada para hoy sábado, a las 9 p.m. la fiesta-homenaje al Comité de damas del floreciente Club de Ferreteros.

Será en la sede del club, Cerro 1257, que lucirá la misma decoración e iluminación que tuvo el reciente Festival, que fueron tan celebradas.

Es gratis para los señores socios; y los que no lo son abonarán la cuota de un peso los caballeros y las damas por invitación. De éstas hay expedidas más de mil quinientas.

Tocarán las celebradas orquestas Havana-Casino y Neno González y del popular Septeto Casino, con su pianista «El Diablo Rojo», siempre tan aplaudido.

Las Comisiones de Fiestas y de la Casa, con sus entusiastas Presidentes al frente, los señores Dionisio Castro y Urcelino Rodríguez, han laborado con todo esmero por el mejor resultado de este Festival.

Habrá un kiosco de gitanas, donde se dirá la Buenaventura, al que lo desee.

El kiosco Español, estará servido por las distinguidas damas Dulce María Yáñez de Feito; Josefina Alonso de Calvo Vizoso; Balbina F. de Carmona; «Mina» F. de Vives y la señora de Alvarez.

Allí se venderá manzanilla, chocolate con churros, etc.

El kiosco cubano lo servirán las siguientes señoras: «Nena» Feito de Cabezón; Otilia G. de Rodríguez; Rosita L. de Campano y las señoras de Grimón y de Calvo. En el kiosco se venderán tamales, sandwichs, ron y café.

Otros muchos alicientes ha de tener éste hermoso festival.

El Comité de Propaganda lo forman las bellas señoritas «Mary Yáñez; Rosita y Luisa Suárez; Matilde Capín, Pura y Palmira Cid; Olga Calleja; Nena Badía y Adolfina Sánchez.

La fiesta de hoy en el Club de Ferreteros promete resultar brillantísima.

EL RESULTADO DE SU VERBENA DE HOY LO DESTINARA LA ARTISTICA GALLEGA A LOS DEFENSORES DE OVIEDO

En la noche de hoy, sábado, los salones de la calle de Zulueta se verán colmados de concurrencia.

Esa «Agrupación» que tantas y tan repetidas demostraciones nos ha dado de su gran entusiasmo y adecuada interpretación del arte vernáculo hispano, dispónese, una vez más, a reafirmar con decisión incontrolada el valor intangible de sus siempre renovados y verdes laureles.

Anúnciase para esta gran velada la representación de una de las obras cumbres del malogrado dramaturgo español don Manuel Linares Rivas y que lleva por título: «Mal año de lobos».

Existe verdadero y justificado entusiasmo por asistir a esta velada, cuya recaudación será destinada a los heroicos defensores de Oviedo. En consecuencia, al aspecto sentimental que la misma encierra van unidos también y en forma determinante, los férvidos anhelos de parte del conglomerado español de concurrir a esta Reprisse y aplaudir al magistral elenco que dirige Baldomero Prieto, y en el que figuran los ya aclamados artistas doctor Félix Suárez, Emilia y Emilita Diumovich, Coralia Toledo, Florentino Cobián, Paco Rodillo y Carlos Estévez.

La segunda parte del programa a desarrollar no desmerecerá en brillantez a la precedente.

LA MATERNIDAD RECIBE EN LA QTA. DE DEPENDIENTES ATENCION MUY ESMERADA

Por las dificultades de la gestación, estuvo a punto de ser operada la señora Petronila Acosta, asociada del Centro de Dependientes. Puesta en manos del doctor López Valdés, éste la llevó a un alumbramiento feliz. Véase cómo se produce la interesada:

«Sr. Presidente de la Asociación de Dependientes del Comercio de La Habana. Ciudad. Señor: Tienen por objeto estas líneas dar las gracias a la Asociación y a su sanatorio, donde fuí solícitamente atendida en mi laumbramiento, evitándose por el doctor López Valdés que fuera operada.

«En el gran pabellón «Romagosa» dí a luz con toda felicidad un varón, que pesó al nacer, 10 libras. Es de suponer cuán justificada es mi admiración y reconocimiento por la Quinta «La Purísima Concepción» y por el ginecólogo de quien tanto beneficio he recibido. De usted atenta s. s.

(Fdo). Petronila Acosta.

LA ENTIDAD VALLISOLETANA BENDECIRA SU PANTEON Y DARA UN BANQUETE MAÑANA

Mañana, domingo, a las once a.m. procederá la sociedad «Unión Vallisoletana de Cuba» a la bendición del mausoleo que acaba de erigir en la necrópolis capitalina. Los socios en general de dicha entidad —de la que es presidente don Marino Belmonte Ureña— concurrirán en pleno a dicho acto.

Y a las doce del día se efectuará un animado banquete en el hotel «Bristol», situado en San Rafael y Amistad.

Auguramos nuevo éxito a los simpáticos vallisoletanos.

AMBIENTE OTOÑAL HOY EN EL C. CASTELLANO

La juventud que sabe divertirse concurre i nevitablemente a los actos bailables que se vienen celebrando en los amplios y frescos salones del «Centro Castellano».

Hoy, sábado, los muchachos del «Liceo de la Habana» ofrecerán allí magna verbena, titulada «Noche de Otoño», la que será amenizada por el jazz band Los Melódicos, Antonio María Cruz, Gloria Matancera y Quinteto de Tomé. Además actuarán, en admirable show, artistas de «La Escala de la Fama».

En la matinée del domingo habrá música para todos los gustos: Cheo Belén Puig, Típico Habana y Quinteto Tomé.

PRESENTARA CANDIDATURA U. PROGRESISTA GALLEGA EN FECHA PROBLEMATICA

Para desvirtuar ciertas campañas alrededor de las elecciones del Centro Gallego, el Directorio de Unión Progresista Gallega acordó en reciente sesión hacer las siguientes manifestaciones:

«El partido Unión Progresista Gallega», de acuerdo con los postulados de su ideario, se abstiene de participar en las elecciones que el Centro Gallego convoque a base de Asamblea de Apoderados. Consecuentes con este criterio, nos interesa, además, aclarar que es completamente falsa la versión de que Unión Progresista Gallega marcha de acuerdo y apoya la candidatura de otro partido, como gentes interesdas propalan con fines electorales, tratando de sorprender la buena fe de nuestros afiliados y simpatizantes.

«Conste, pues, que Unión Progresista Gallega no apoya absolutamente a ninguna candidatura, y sigue firme en su campaña de reivindicar los derechos de los socios del Centro Gallego, exigiendo se declare ilegal la Asamblea de Apoderados y se restituyan a las Juntas Generales la soberanía de la Sociedad.

«Las reiteradas apostasías que los partidos políticos han hecho en torno de sus programas y promesas, deben servir de experiencia a los socios del Centro Gallego para que desconfíen de los que ofrecen establecer las Juntas Generales desde la oposición, ofrecimiento que olvidan tan pronto se encuentran en el poder.

No está dispuesta Unión Progresista Gallega a seguir esas normas, y por eso, repetimos, repudia las elecciones a base de Asamblea de Apoderados y solo presentará candidatura cuando sean las Juntas Generales las que rijan los destinos de la institución»

MOVIMIENTO DE ENFERMOS HABIDO EN «LA BENEFICA»

Entradas: Ramón Pena Nieto, Manuel Busto López, Eduardo López López, Agustín Cobas Carracedo (de Santiago de Cuba), Pedro Pérez Ramos (de C. de Avila), Fram Haster, Pedro López Alvarez, José Galdó Blando, Cándido Rodríguez Gómez, José Cela, Benito Castro Orjales y Gustavo Alvarez Pacín.

Salidas: Celestino Pérez Incógnito, Tomás Tacoronte Delgado, Francisco Castro Castro, Antonio Gómez Colmenero, Manuel González Menéndez, Manuel Barguela Fernández (de Esmeralda), Alberto Barros Rodríguez, José Corbellán Iglesias (de Batabanó), Manuel Ledo López (de Morón), Manuel García Forján y Severino Castro.

Antonio Méndez, Lucio y Lorido, candidatos fuertes de la Panera

Como consecuencia de una coalición anunciada por nosotros oportunamente, acaban de ser nominados candidatos por los Partidos «Popular» y «Demócrata» astures los señores Antonio Méndez y Méndez, para la Presidencia del Centro Asturiano; Lucio Fuentes Corripio, para la primera vicepresidencia y José Lorido Lombardero para la segunda vicepresidencia.

Cumpliendo un acuerdo de ambos partidos, ayer por la tarde se reunieron en el Centro de Detallistas los comisionados al efecto para ultimar detalles de pura fórmula. Concurrieron por el Partido Popular don José Fernández García, Angel Miñagorri, Francisco Arredondo y Nicolás González. Por el Demócrata, los señores Manuel Alvarez, presidente; Dionisio Castro, secretario; Juan Madiedo, Arturo Gutiérrez y Laureano Piri. (El señor José Fernández García justificó la ausencia del doctor Serafín G. del Cueto, querido presidente del Partido Popular, quien no pudo asistir por causas imprevistas).

Dada a conocer oficialmente la determinación de ambos partidos, se brindó jubilosamente con rica sidra asturiana por el éxito de la coalición Popular-Demócrata, el triunfo de la cual constituiría —según se asegura— el triunfo del Centro Asturiano de la Habana. Además se hizo constar que oportuamente será dada a conocer la fecha y forma en que serán presentados los candidatos, oficialmente, a la masa social.

Lucio, sorprendido

Cumpliendo sus deberes como presidente del Centro de Detallistas, arribó a esa hora a dicho lugar el señor Lucio Fuentes Corripio, quien fué recibido por los concurrentes con efusivos aplausos. No obstante, el propio Lucio no se repuso fácilmente de la sorpresa y, tras hacer una venia de buen correligionario, comenzó a atender los asuntos a él concernientes como titular de los detallistas.

Ya tienen, pues, candidatos —producto de un solo impulso— los Populares y Demócratas del Centro Asturiano. Se trata de tres figuras ampliamente conocidas que no necesitan panegiristas.

Veremos quién dá la sorpresa el 11 de diciembre...

ACTOS PARA HOY

AGRUPACION ARTISTICA GALLEGA: Reposición de «Mal año de lobos» a las 9 p.m., destinándose la recaudación a los heroicos defensores de Oviedo.

SALONES DEL CENTRO CASTELLANO: Gran verbena «Noche de Otoño», amenizada por los mejores conjuntos. El domingo habrá gran matinée.

CLUB HISPANO - HABANERO: Verbena en sus propios salones de San Lázaro y Blanco, amenizada por tres conjuntos. El domingo habrá hermosa matinée.

SOCIEDAD DE PROPIETARNOS DE SANTA AMALIA: Verbena «Recordando al pasado», en su local de Santa Amalia 24, amenizada por Hermanos Castro, Cheo Belén Puig y Sonora Matancera.

CLUB DE FERRETEROS: Brillante verbena en sus propios salones de Cerro 1653, amenizada por un aplaudido conjunto.

COMITE DE DEFENSA SOCIAL DE LA ASOCIACION CANARIA: Asamblea a las 2 p.m. en el Centro Castellano. Por la noche, banquete al doctor Leocadio Cabrera, en Prado y San Miguel.

CLUB GALBAN LOBO: Brillante velada a las nueve en sus propios salones de O-Reilly número 14.

CLUB ONITAL: Baile de carácter benéfico desde las nueve de la noche en sus propios salones de la calle Monte, amenizado por la orquesta Red Devils y Emperadores del Ritmo.

GRUPO ARTISTICO SAUDADE: Fiesta social a las nueve de la noche en los bajos del Centro Gallego.

PARTIDO JUDICIAL DE PADRON: Junta de Propaganda por la noche en San Nicolás esquina a Reina. Cita el señor Pedro Fornos.

FIESTAS PARA MAÑANA

ASOCIACION DE PROPIETARIOS DE JARDINES DE LA HABANA: Banquete de confraternidad a la 1 p.m.; en el Campo Deportivo «Villa María», situado en la carretera que une a Guanabacoa y Santa María del Rosario.

UNION VALLISOLETANA: Banquete de confraternidad social a la 1 p.m. en el hotel «Bristol», San Rafael y Amistad.

LICEO DE MEDINA: Brillante baile por la noche en sus amplios salones de 23 esquina a D, Vedado, amenizado por la orquesta de Neno González y el Quinteto Tomé. Los caballeros abonaran sólo 20 centavos.

CLUB DEPORTIVO CARMELO: Magnífica fiesta bailable por la noche en su espléndida terraza de Línea y 18, Vedado, amenizada por la orquesta Mojica y el Quinteto Barcalés. Los caballeros pagarán 20 centavos.

CLUB ESPAÑOL DE ALMENDARES: Gran baile con motivo de su sexto aniversario, por la noche en sus salones de 17 esquina a 6, amenizado por la orquesta de Raúl Valdespí, el Quinteto Casal y la Lira Matancera.

REUNIONES FAMILIARES EN EL PALACIO ASTUR

Por sugerencia de la Sección de Intereses Materiales del Centro Asturiano, que fué aprobada por la Junta Directiva del mismo, se adquirieron, y ya están colocados, dos docenas de sillones y varias mesitas que suponen un evidente «confort» para los socios que gustan de pasar un rato de agradable charla con sus amistades. En el frente del edificio social han quedado situados ya, siendo un envidiable lugar por la temperatura agradable que allí se disfruta.

Los socios del Centro Asturiano habrán de sentirse complacidos de que los organismos sociales cuiden de su máxima comodidad dentro de los acogedores salones del Palacio de Asturias, casa común de todos los asociados, sin distinción de clases ni de categorías.

EL GRUPO «SAUDADE» HA DE TRIUNFAR DE NUEVO

El ya popularísimo grupo artístico «Saudade» —eco magnífico de la Galicia inmortal— anuncia para hoy, sábado, una fiesta social-artística, en la que serán interpretadas por esa gran masa coral muy bellas canciones gallegas. A la vez habrá otros alicientes de positiva importancia.

A instancias del presidente y secretario, respectivamente, señores Manuel Oseira y Manuel López Rodríguez, así como del ilustre director, don José Guede, asistirán destacadas personalidades del Centro Gallego, con entrada por la calle San Rafael.

COMPANIA HAMBURGUESA AMERICANA

LISBOA (para España)
SOUTHAMPTON
BOULOGNE, s|m
HAMBURGO

M/N IBERIA	Dic. 3	M/N IBERIA	Feb. 4
M/N ORINOCO	Ene. 3	M/N ORINOCO	Marzo. 4

A MEXICO

Salidas a mediados de cada mes. Excursiones «de LUXE»

PASAJES DE España

Salidas de Lisboa a principios de cada mes.

Esta empresa se brinda a traer sus familiares de España mediante el pago de sus pasajes en esta agencia. Las reservaciones pueden hacerse lo mismo por correo que por cable. Como los pasajeros de España tienen que embarcar por ahora en Lisboa, esta empresa se hace cargo de su transporte terrestre desde La Coruña, Vigo, Gijón o Santander hasta el puerto de salida.

LUIS CLASING, S. A.

Agentes generales en Cuba.

Oficina Central: Hotel Plaza, por Neptuno. Teléfonos M-2576 y M-2580.

Oficina de Tercera Clase: Acosta número 4. Telf. M-8447.

PRONTITUD Y ESMERO ES EL LEMA DEL PERSONAL EN LA QTA. CASTELLANA

No cesa de observar la Sección de Sanidad del Centro Castellano el desenvolvimiento de los departamentos que se hallan bajo su jurisdicción, reportando los mejores informes, por cuanto es digna de elogios la perfecta marcha que observan en el desarrollo de sus funciones respectivas. En la última sesión celebrada por la Sección de Sanidad, al conocer el movimiento general de farmacia durante el pasado mes de octubre, tuvo especial testimonio de gratitud para cuantos integran el cuerpo administrativo y técnico de esta importante dependencia social, ya que viene desarrollando con singular esmero y cuidado una labor de importancia extraordinaria, a la que se unen la rapidez y buen servicio en todas las disposiciones internas o externas de la casa de salud.

Ha sido muy elogiado el trabajo de estos dignísimos empleados que al frente del departamento de farmacia, día a día, rinden un efuerzo digno de los mayores elogios, complaciéndose por tanto la Sección de Sanidad en hacer llegar a tan estimados servidores del Centro Castellano la expresión de su mejor efecto y consideración.

ASAMBLEA Y BANQUETE DE UN COMITE CANARIO HOY

Todo parece augurar que dada la especial atención y diligencia prestada por los entusiastas dirigentes del «Comité de Defensa Social de la Asociación Canaria», la Asamblea de Socios que de acuerdo con lo que al efecto prescribe su Reglamento, —conforme hemos anunciado en anteriores ocasiones— se celebrará hoy, sábado, a las dos de la tarde, en el edificio social del Centro Castellano, sito en Egido y Dragones, resultará imponente, dada la afluencia de personas que se disponen a concurrir.

Distinguidos asociados residentes en e linterior han prometido su asistencia a esta Asamblea, en la que han de tratarse vitales asuntos que atañen directamente a los intereses del Comité, cuya finalidad básica es la de propender incansablemente al mayor progreso y bienestar de la máxima entidad canaria en Cuba.

Por la noche a las 9, y en el restaurant de Prado y San Miguel, dicho Comité ofrecerá gran banquete al doctor Leocadio Cabrera Suárez.

SUGERENCIA IMPORTANTE HACEN LOS 5 PARTIDOS DEL C. DE DEPENDIENTES

Los cinco partidos políticos de la «Asociación de Dependientes», o sea, Acción, Unión, Renovación, Defensa Social y Fuerzas Vivas, que llevan como candidatura de triunfo los nombres de Julio González Fernández, Francisco Framil García, desean hacer llegar hasta todos los asociados la necesidad en que están de obtener y conservar el recibo social del mes de noviembre para tener derecho al ejercicio del voto en las elecciones del día 18 del próximo mes de diciembre.

Esta advertencia tiene por objeto evitar que, según lo dispuesto por el Presidente actual señor Avelino González, se les amplíe a los asociados el artículo 25 del Reglamento o Estatutos, que ordena la baja del mismo por falta de pago de dos mensualidades, y lo cual pretende llevarse a vías de hecho, con el deliberado propósito de restar votantes a la arrolladora candidatura de González-Framil ante el empuje que ha obtenido en la masa social, ya que ellos representan la legítima aspiración de una acción salvadora de la colectividad.

LA CORTE SUPREMA HA DE ESTAR REPRESENTADA HOY EN EL HISPANO-HABANERO

En la verbena de hoy sábado, y en los salones del Club Hispano Habanero, San Lázaro y Blanco, que han intitulado «Nace una estrella», además de los artistas de la Corte Suprema del Arte y del trío Novo-Nafia-Espinosa, que cantará con el quinteto de cuerdas «Río de la Plata», hará su presentación Lorenzo Barcelata, el gran compositor y actor mexicano el cual actuará secundado por el pianista cubano Ignacio Villa (Bola de Nieve) en el magnífico show de las doce de la noche.

El programa bailable estará a cargo del jazz band dipomáticos de Pego, la orquesta del maestro Mojica y el septeto Cubano 1927.

En la matinée de costumbre del día siguiente, domingo, actuará nuevamente la famosa orquesta Casino de la Playa, con sus cantantes Miguelito Valdés y Walfredo de los Reyes, la orquesta del maestro Mojica y la Sonora Matancera.

JARDINEROS DE NEW YORK SERAN HOMENAJEADOS POR LOS HABANEROS, MAÑANA

La Sociedad de Propietarios de Jardines de la Habana ha seleccionado la finca «Villa María» para ofrecer un almuerzo homenaje a sus colegas de New York, que llegarán a la Habana hoy sábado, por lo que dicho acto tendrá efecto el domingo 13, a las 12 m.

El adorno floral está a cargo de los más reputados jardineros de la capital.

Los distinguidos visitantes harán el recorrido de la nueva ruta turística Guanabacoa, Villa María, Santa María del Rosario, Cotorro, San Francisco, Habana, al objeto de admirar las bellezas incomparables de la campiña cubana.

Los distinguidos visitantes harán el recorrido de la nueva ruta turística Guanabacoa, Villa María, Santa María del Rosario, Cotorro, San Francisco, Habana, al objeto de admirar las bellezas incomparables de la campiña cubana.

El conocido industrial don José Ramón Rey bridará las mayores facilidades en su popularísima finca, asesorado por su lugarteniente don Jaime Vidal.

Más del sesenta por ciento de los ferrocarriles españoles se halla ya en manos de los nacionalistas

Una tercera parte de ellos está enclavada en la zona roja donde se halla casi del todo inactiva. En la nueva España el tráfico se ha intensificado enormemente desde la guerra

(De la Revista «Spain» de New York. Trad. de José Caminero.)

Entre los varios aspectos de la guerra civil en España la cuestión del transporte en ambos bandos es de supremo interés.

Aunque es difícil decidir exactamente la división de los distintos sistemas ferrocarrileros, entre los dos territorios, las siguientes cifras podrán ofrecer una idea de cómo cada facción está resolviendo sus problemas de transportes.

El sistema ferrocarrilero español comprende unas doce mil millas de vía férrea, dividida entre cuatro importantes compañías y varias otras más de menor importancia. Las principales compañías son: el Ferrocarril del Norte, con cerca de 2,000 millas de vía; el ferrocarril de Madrid-Zaragoza y Alicante, con, aproximadamente, la misma extensión; el ferrocarril del Oeste, enteramente nacionalizado y bajo el control del gobierno desde antes de la guerra civil; y la Compañía de Andalucía, también nacionalizada, en la primavera de 1936.

De estas cuatro compañías ferroviarias, la tercera y cuarta están casi completamente bajo el control Gobierno Nacionalista, y el Ferrocarril del Norte posee más de las tres cuartas partes del material de las dos primeras. Con la excepción de la línea de Barcelona y Lérida y parte de la de Valencia y Barcelona, el resto del sistema—el más importante de España—está enteramente en territorio Nacionalista. La única rama del sistema que ha sufrido considerablemente es la línea de Madrid-Zaragoza-Alicante, la mayor parte de la cual se encuentra en territorio rojo.

Puede afirmarse que más del sesenta por ciento de los ferrocarriles españoles se encuentra en la zona Nacionalista y, solamente, una tercera parte, en la zona roja, donde están casi totalmente compacto, las dificultades del sistema de transporte ha quedado reducido al minimum. Existe un extenso y activo tráfico sobre un área de más de 200,000 millas cuadradas de territorio. Algunas líneas como las que corren entre Sevilla y San Sebastin (cerca de 700 millas) y de Sevilla a Zaragoza, han estado funcionando regularmente y sin interrupción de ninguna clase.

En contraste, no existe servicio en el Este de España, bajo la férula de los rojos, y los trenes que aún corren en Cataluña pueden ser contados con los dedos de una sola mano y aún sobran dedos. En la España Nacionalista el servicio ferroviario es más frecuente que antes del comienzo de la guerra.

Por ejemplo: la línea que corre entre Zafra y Astorga, la cual, con el enlace en Zafra para Salamanca, ha constituído, hasta ahora, el único eslabón del territorio Nacionalista con Andalucía, está extremadamente activa. Y lo mismo puede decirse de las líneas este-oeste entre Valladolid-Ariza y Miranda-Zaragoza, que conectan la zona de guerra con la retaguardia. El tráfico en estas líneas ha aumentado considerablemente desde el comienzo de la guerra.

Los Nacionalistas tienen también superior fuerza motriz eléctrica, que es suministrada a los setecientos u ochocientos ferrocarriles eléctricos de España, todos los cuales se encuentran en la zona Nacionalista. Los trenes eléctricos de los rojos, que corren cerca de Barcelona están paralizados debido a haber sido capturadas, la pasada primavera, las plantas situadas en Tremp, Camarasa y Sort, que los suplía de fuerza motriz. El carbón se halla muy escaso en la zona roja, siendo las únicas minas que les han quedado las situadas alrededor de Ciudad Real y Gerona, que juntas no producen más de 500,000 toneladas al año. En contraste, los Nacionalistas explotan las ricas minas de Asturias, Villablina, Fabero y Sabero, en León, Montalván-Utrillas en Teruel, y otras de menor importancia, todas las cuales aseguran una producción anual de más de siete millones de toneladas métricas anuales, o sea, más de quince veces el total de lo que los rojos pueden producir.

La situación, buena como es en la España Nacionalista, mejora constantemente, debido a la clara visión del Ministro de Obras Públicas, ingeniero Peña, quien acaba de terminar un plan por el cual trescientos millones de pesetas acaban de ser apropiados para el uso de los ferrocarriles. Esto, indudablemente, será un gran auxilio en la modernización y mejoras de los ferrocarriles e, indirectamente, estimulará las industrias.

Esto es solamente un ejemplo más de la extraordinaria eficiencia con que la nueva España está reconstruyendo el país a pesar de las circunstancias difíciles por las que atraviesa. Por otra parte no se ve el menor intento por Barcelona de ayudar ni restaurar sus compañías de servicios públicos.

Las propiedades de Amadorún Fernández diputado 'proletario'

En la campaña electoral predicaba la igualdad, pero una cosa es predicar...

GIJON, noviembre 11. (SE.)—Del «Boletín Oficial» copiamos lo siguiente:

En virtud de lo dispuesto por el señor Juez de instrucción de este partido, en providencia de hoy, dictada en diligencias para cumplir un exhorto del de igual clase de Oviedo, dimanante del expediente que tramita contra el exdiputado a Cortes, Amador Fernández Montes, vecino que fué de dicha ciudad, y cuyo actual paradero se desconoce, se requiere al referido Amador Fernández Montes, para que dentro del término de seis días presente en la Secretaría de este Juzgado los títulos de propiedad de las fincas: «Riofrío», «Vescón de los Llamargones», «El Verixel», «Payega de Atriba», «Sobre Casa», «Rebolladina», «Las Llascaras», otra llamada también «Payega del Medio», «Sobre la Fuente», «Cuadra en la Enverna]», «Panera y Hórreo en el mismo sitio», cuatro casas de vivienda también en la Envernal, una cuadra en Riofrío, Finca a labor llamada la Llana, otra a prado, conocida por Riofrío de Abajo, y el derecho Real de hipoteca, constituído a su favor en escritura que otorgó Raimundo Orviz Castaño, el veinticuatro de octubre de mil novecientos veintiocho, ante el notario de Gijón don Santiago Urías Morán, y de la otra que autorizó el propio señor Notario y que otorgó a su favor don Juan Bachilo Salomón, el primero de octubre de mil noyecientos veintiocho.

Al propio tiempo se hace saber al Amador Fernández Montes, del derecho que le asiste para designar dentro del segundo día, perito que tase las fincas aludidas, bajo apercibimiento de que de no verificándolo se le tendrá por conforme con la tasación que haga don Valeriano Concheso Suárez, mayor de edad, Maestro de Obras y vecino de Pola de Laviana, que es el designado por el Juzgado.

Pola de Laviana, III Año Triunfal. El Secretario, Higinio L. Campo.

Todas esas fincas eran del diputado «proletario», Amador Fernández, alias «Amadorín». Un buen capital que el cabecilla socialista logró reunir después de muchos años de «trabajos —trabajos de los demás— administrando los intereses de la mina de San Vicente pertenecía al Sindicato Minero. Pero el que se «hinchó» fué Amadorín, que, con su voz atiplada, pedía la igualdad para todos, los días antes de las elecciones. Luego...; una cosa es predicar y otra dar trigo.

De todas maneras hay que reconocer un mérito en Amadorín: El mérito de la paciencia. Peña para hacerse rico no necesitó más de media hora para asaltar el Banco de España y llevarse catorce millones. Y Peña no era ni más ni menos que Amadorín: un diputado socialista.

NIEGA UN HOMBRE LOS CARGOS QUE HIZO CONTRA EL UNA EX-EMPLEADA SUYA

A propósito de la denuncia que la señora Rosa María Marquetti, vecina de Luz 203 formuló en las oficinas de la Policía Secreta contra el señor Fernando G. Mancera, residente en Seis número 30, Vedado, este último se personó en el citado Cuerpo policíaco negando los cargos y haciendo constar que la denunciante ha procedido así contra él por espíritu de venganza ya que fué dejada cesante en la Asociación de Santa Teresita de Jesús, de la que él es director, precisamente por sus actividades poco escrupulosas. La denunciante dijo que el señor Mancera explotaba la credulidad pública por medio de capillitas con imágenes y santos y que recaudaba fondos para los huérfanos y sostenedores de un colegio apropiándose de su importe, todo lo cual afirma el señor Mancera es aboslutamente incierto, pues su actuación es puramente cristiana y benefactora como lo demostrará oportunamente.

Llamados por el Cuartel General del Ejército 86 individuos que han sido aceptados en el Cuerpo de Cultura

El Cuartel General del Ejército Constitucional, ha aceptado las aspiraciones como Maestros del Cuerpo de Cultura del Ejército de los individuos que a continuación se relacionan, y los llama para se presenten hoy, día 12, a las ocho de la mañana ante el Director de la Escuela de Perfeccionamiento «José Martí»; son los siguientes:

Provincia de Pinar del Río

Demetrio H. Amador y González, José R. de la C. Abreu y Valdés, José Antonio Alvarez y Alvarez, Juan Bernal y Cabrera, Benito Blanco y Darías, Carlos M. Cantón y Otaño, Ricardo R. B. Caso y Pérez, Crescencio Díaz y García, Gerardo A. Eloseguía y Herrera, Octavio Fernández y Clark, Mario G. de la Portilla y Menéndez y Rubén M. Pérez y Calero.

Provincia de la Habana

Enrique A. F. Loyola y Domenech, Felipe Lima y Lugo, Salvador J. López, Juan L. Isern y Pérez, Ismael Hernández y Barrio, Rogelio Gárate y Loynaz, Jesús Gómez Soane, Felipe García y Casariego-Surit, Alipio González y Hernández, Angel del P. González y Obregón, Raúl J. A. Fernández y Zudaire, Alejandro Fer... dez y Palmero, Víctor Manuel ... bá, José H. Esquivel y Pérez, ... Elejalde Cárdenas, Higinio P. ... Díaz y García, Alfredo M. ... Guira, Armando Díaz y Cruz, ... tiago Costa y Medina, Oscar P. ... drón y Rouylys, Pedro M. ... Andino, Carlos Capablanca y ... pera, Eugenio E. Caragol y ... va, Humberto Pío Hernández ... los Caballero y Méndez, ... Alvarez, David F. Villafaña y ... guez, José Luis Suárez, Alberto ... las M. Sánchez y Marín, ... Suárez y García, Francisco F. ... y Díaz, Juan A. M. Suárez y ... Alberto Sorondo y Suárez, ... Rodríguez y López, Pedro F. ... y Valdés, Carlos M. Pérez y ... lez, Ramón Pérez y Cano, ... set y de Armas, Sergio F. ... Montalvo, José B. Pazó y ... Federico R. Pedrosa y Papeira, ... cisco Ortega Santaella, Raúl ... tede la C. Martínez Llanes, ... V. M. Moreno y García, ... E. Marchán y Valdés, Sabino ... tín Hilario y Suárez, Lázaro ... da, Renato García y Andreu, ... H. Durán y Cáceres y Luis ... ta y Molaguero, Humberto Pérez ... no, Francisco J. Monte de Oca, ... zalo T. González y González, ... Santa Cruz, Osvaldo González ... y Gómez, Mariano G. Acosta y ... zondo y Orlando Santa Cruz.

Provincia de Matanzas

José Obelleiro y Pagés, Andrés ... Oviedo y Campuzano, Ramón ... y Alfonso, Severino Monal y ... quez, José Haded y Sesín, ... A. Jiménez y Martínez, Antonio ... García de León, Humberto ... lez Santana, Rigoberto Fernández ... Fernández, Lucio G. Escalante ... Alonso, Pedro Aníbal Duarte y ... ly, Carlos M. Corzo y García, ... L. de J. Collado y Verdugo, ... roso L. Caballero y Palacios, ... que Betancourt y Boada, ... Amaro y Valle y José L. Pérez ... Triana.

EL PORVENIR DEL NIÑO, NOBLE PROPOSITO DE LA REPUBLICA DEL LIBANO

La señora Nachla H. de Saad, presidenta de la Asociación «Asilo de Niños Huérfanos» de la República Libanesa ha dirigido una atenta carta a nuestro compañero Alfredo Torbay, en la que le expresa su agradecimiento, así como al DIARIO por las atenciones dispensadas al señor Amin Escander Curi, Secretario general de la institución, con motivo de la visita que nos hiciera a su paso por la Habana, en su viaje de recorrido por los países de América. Este testimonio de gratitud fué acordado en junta general y por unanimidad.

El viaje del señor Amin Escander Curi tiene el noble propósito de recaudar fondos para asegurar la educación y el porvenir de la niñez desvalida libanesa.

El DIARIO DE LA MARINA, atento siempre a cuanto signifique una obra de bien, como lo es sin duda la de laborar en beneficio de la niñez, digna de todo apoyo, da a conocer a todos los miembros de la colonia libanesa de Cuba, los plausibles fines de la institución, como hoy se complace en dar a conocer los nombres de los componentes de la misma.

Auspician el «Asilo de Niños Huérfanos de la República Libanesa» el Patriarca de la Iglesia Maronita Católica Apostólica y Romana; la señora Dacosta, esposa del Cónsul General del Brasil; la señora Podestá, esposa del Cónsul General de la Argentina; la señora Nachla H. de Saad, esposa del ex presidente y Premier de la República; la señora Dicó, esposa del Cónsul General de Francia; Miss Dodge, esposa del director de la «Universidad Americana»; doña María Sursek, señora Labibeh F. Tebet, señora Lida Michel Bestres, señora de Dacach, señora viuda de H. Machak, señor ... Verrier, Director del Banco de Siria, y el Gran Líbano y Tesorero General de la Institutcón; el Barón De Laseis, el doctor Amin el Chemil, conocido especialista de niños, el señor Elías Chadhun y el señor Amin Escander el Curi, Secretario general de la Institución.

ACTOS EN MEMORIA DEL GRAL. CALIXTO GARCIA, EL ONCE DE DICIEMBRE

En la noche de ayer quedó constituído el «Comité Gestor encargado del homenaje a la memoria del Mayor General Calixto García Iñiguez en el aniversario de su muerte», el cual organizará los distintos actos que se celebrarán el próximo día 11 de diciembre para conmemorar dicha luctuosa fecha, habiendo sido electa la siguiente directiva:

Presidente de Honor: Comandante Luis Rodolfo Miranda. Presidente: Enrique Trujillo Toro; Vice-Presidentes: René Escala, Luis R. ...; gado; Secretario: Héctor Canlo...; Vice-Secretario: Narciso López ...; Vocales: doctor Pedro Fernández ... cobio, doctor Joaquín Martínez ... Pinillos, doctor Fermín Peraza, ... tor Fernando Fernández Escobar, Mario Caballero y de León, Miguel Angel Bonet, Eliseo Pando ..., do, José Ferrn, Alberto Salas, ... Baguer, Pedro Ruiz Tremols, Francisco Lostal, Vicente Gandía ... llas.

Próximamente se darán a conocer ... La presidencia radicará en Inquisidor número 351, teléfono M-..., en donde se atenderá cualquier patriótica sugerencia.

HURTO DE UNA BICICLETA

Miguel Angel Hernández, mensajero y vecino de Belascoain 73, denunció a la policía que le hurtaron la bicicleta que había dejado estacionada frente a la casa San Lázaro 254.

LESIONADO CASUAL

Transitando por Dragones entre Industria y Prado, se ocasionó casualmente lesiones de carácter menos grave, Angel Fernández Sala, vecino de Monte 709.

ABURRIDA DE LA VIDA

Con el ánimo de privarse de la vida, ingirió un veneno en su domicilio, Zenaida Abreu Soto, de 25 años de edad y vecina de Teniente Rey 372.

M.E.C.D. 2016

AÑO CVI

NECESITA LA DIRECCION DE ADUANAS SABER CUANDO ESTA HIZO UNOS "PAGOS" NO REGISTRADOS AUN

HABANERAS

LA MODA ACTUAL

DETALLES ELEGANTES

Blusa de seda estampada, con rayas multicolores, presentada por Lucien Lelong en su última exposición.—(Foto Anzon, París).

NUEVAS TOILES

Los grandes de la moda indican modelos de verdadera elegancia que forman conjuntos en apariencia fácil pero que al hacer su preparación nos encontramos con que son de difícil confección.

Carmen Sala, conocida modista que ejecuta toda clase de trabajos dentro de la más perfecta elaboración, ha recibido las últimas **toiles** de invierno que comprenden el traje sencillo de **sports**, el de tarde y el de noche, en los modelos más escogidos de la temporada.

Llame por tel^fono al M-6485 para separar su turno o véala en su **maisón** de San Lázaro, 455, primer piso.

NOTAS DE PARIS

Noviembre significa el inicio de la temporada social en Nueva York. La época adquiere brillantez con la semana nacional del **Horse Show**, que empezó el día cinco y va en aumento cuando el día veintiuno comience la temporada de ópera en el Metropolitan. Una vez más las lujosas máquinas depositarán mujeres y hombres vestidos con elegancia en las puertas del Madison Square Garden. Ha llegado a ser costumbre que el mundo femenino luzca sus mejores galas en la noche de estreno del **horse show**. En los palcos, la opulencia de las más costosas pieles. Muchas de las debutantes que después irán a un baile, pasan por el **fayer** con toda la elegancia de sus faldas largas y voluminosas; tal vez lleva uno de los nuevos trajes **cancan**, sus vistosos vuelos asomándose por debajo de una sobria falda de tafetán negro. Las mayores aparecerán vestidas majestuosamente en lujosos terciopelos, con orquídeas prendidas en sus pieles.

La herradura de diamantes del Metropolitan que volverá a brillar con algo de su antiguo esplendor. Las joyas son grandes y llamativas esta temporada y tienen una importancia decorativa.

Los escotes generosos, los hombros descubiertos y sin tirantes, requieren collares de gran lucimiento.

En el peinado alto se usarán ganchos y peinetas adornadas con piedras preciosas. Desde que se introdujo la melena corta no se han visto tantos adornos. Las pulseras son anchas y con incrustaciones de piedras grandes. Los joyeros están afanados en confeccionar aderezos de collares, pulseras y sortijas en zafiros, rubíes y esmeraldas.

Con el marco de terciopelo rojo y dorado de la vieja casona de la ópera, las que ocupen los palcos en esta temporada se parecerán mucho a las que originalmente ocuparon esos sitios: el peinado alto, el talle ceñido y con ballenas; en las manos los abanicos, hombros blancos y desnudos, guantes largos. Al ir a pasear en el **fayer** o al subir y bajar la ancha escalinata levantan el borde de sus voluminosas faldas con la graciosa coquetería de las beldades que pintó Sargent. Pero siendo muy modernizadas y mundanas, presentarán en sus bolsas las petacas incrustadas con piedras preciosas y sacando un cigarrillo, llenarán el ambiente con humo azul donde, en otra época, ningún caballero hubiera osado contaminar el aire con sus tabacos.

DETALLES DEL PEINADO

Antiguamente resultaba un secreto usar postizos en el cabello, como si eso fuese algo que desmereciera ante los ojos de los demás.

Hoy se emplean tantos postizos en forma de trenza, bucles y crespos que difícilmente se comprendería que hubiese quien pudiera confeccionar los difíciles peinados con el cabello natural.

Recomendamos, al adquirir estos detalles complementarios de la moda, una visita a la **Peluquería Michel**, en San José, 253, entre Aguila y Galiano, donde tienen la especialidad en esa clase de trabajos.

Pida informes sobre cualquier detalle por el teléfono A-9463.

LOLA MARIA XIMENO

(Autora del libro Aquellos Tiempos)

A la doctora Delia Díaz de del Villar.

En tu imaginación radiante y bella,
guardaste con modestia soberana,
esa leyenda mística y ufana,
que en la **Colonia** su fulgor destellá!

Quién no recuerda a la gentil doncella,
que en víspera de boda, una mañana,
le advierten que no acuda a la ventana,
porque es pecado el asomarse a ella!

Cuánta añeja costumbre!... y cuán ladino,
el calesero con seguro tino,
hace llegar la epístola abrasada,

hasta su **Niña**, que la aguarda ansiosa...
Pinta tu pluma!... y gime misteriosa,
en las venas, la sangre alborotada!

Aurelio P. Hernández.

MENU DEL DIA

Almuerzo

Huevos a la crema.
Cup de melón.
Carne con habichuelas.
Macarrones. Ensalada.
Pastel de guayaba.

Comida

Grape fruit.
Sopa a la Juliana.
Empanaditas de pescado.
Pollo frío. Ensalada.
Gateau Moka.

RECETAS DE COCINA

Salsa especial

Se ponen en una sartén dos cucharones de manteca con uno de harina de Castilla, revolviéndose hasta que tome color; entonces se le agrega un cucharón de caldo, sal, pimienta, perejil, hojas de laurel y una docena de aceitunas sin hueso. Se deja al fuego suave hasta que se reduzca sin hervir, añadiéndole un vaso de vino de madera, sirviéndose al momento.

M. R. de FONTANILLS

Próxima transmisión de la Unión Continental Femenina

Mañana, domingo, a las cinco de la tarde, la Unión Continental Femenina, que preside la señora Mercedes Carballal de Remos, ofrecerá su acostumbrada trasmisión correspondiente al segundo domingo del mes por las emisoras CMCK onda larga y COCO onda corta, con el siguiente programa:

1—Tema de la hora.

2—Informe sobre el Congreso Ibero-Americano Femenino, celebrado en Méjico, por la delegada de la Unión Continental Femenina, señorita Lolita Guiral.

3—Recitaciones por la señorita Bertha Calás.

IV. a) Vals de la ópera «Romeo y Julieta», Gounod.

b) Serenata D-Inverno, Bettinelli. Canto y piano. Señoritas Carmelina Santa y Ofelia V. de la Torre.

5—Palabras por el doctor Nemesio Ledo, director político de la Secretaría de Estado.

MENOR MALTRATADO

El menor Gabriel de Cárdenas Jiménez, vecino de 10 de Octubre 261, sufrió lesiones de carácter leve, al ser maltratado de obras por Manuel Regueras, profesor de la Escuela Pública número 88, situada en Concha y Marina.

LESIONADA DE GRAVEDAD

Al caerse en su domicilio sse ocasionó lesiones de carácter grave, Luisa Rueda Muela, de 31 años y vecima de O-Reilly 102, de las que fué asistida en el primer centro de socorro.

DURANTE LOS MESES DE TURISMO HABRA EXPOSICIONES DE TABACO EN LOS MUELLES Y AEROPUERTOS

Gestiona el Secretario de Agricultura restituir los derechos que concedió originalmente el Gobierno Americano con la firma del Tratado de Reciprocidad. Varias soluciones definitivas

Continúa reuniéndose todas las semanas y laborando con gran actividad, bajo la presidencia del Ingeniero García Montes, como Secretario de Agricultura, la Comisión Nacional de Propaganda y Defensa del Tabaco Habano.

A la última junta asistieron los Vocales Técnicos doctor Luis Grau Agüero (Secretario) y C. M. Alvarez Tabío; los señores doctor J. M. Cortina, Gabriel Piedra, Fernando Palicio, Tirso Valdés Vázquez, José B. Cosío y el Jefe de Despacho, señor J. E. Perdomo. Excusó su asistencia el señor F. Torres Gener.

Vitolas para Italia

En ingeniero García Montes dió a conocer que, como resultado de las gestiones que realizaba por encargo de la Comisión, podía informar que no habría inconveniente alguno para la admisión en Italia delas diferentes vitolas que nuestros fabricantes de tabacos estimaran oportuno poner a la venta en aquel mercado.

La junta quedó enterada con beneplácito de la satisfactoria solución de este particular, y agradecida a su Presidente por la gestión realizada.

Propaganda del cigarrillo

Muy en breve serán entregados unos artísticos carteles anunciadores del cigarrillo nacional, contratados previa la correspondiente subasta, para su fijación en lugares adecuados de esta capital, iniciándose así una propaganda en pro de dicho producto.

Evidenciado tras sucesivos análisis y experimentos, en distintos países extranjeros, que el tabaco habano es no sólo el mejor, sino también el más sano del mundo, por la exigua proporción de nicotina que contiene y la ausencia absoluta de otras sustancias nocivas, se trata de divulgar con esta campaña que el cigarrillo cubano —hecho exclusivamente con tabaco habano— es también el producto de esa índole más recomendabl een el orden higiénico.

El mercado americano

Las gestiones para obtener la restitución en los Estados Unidos de los derechos que concedió originalmente a nuestro tabaco y sus productos el Tratado de Reciprocidad, constituyen asunto al que viene dando una atención personal muy activa el Secretario de Agricultura y Presidente de la Comisión, Ingeniero García Montes.

En relación con dicho importante extremo informó a la junta sobre haber solicitado que, al efectuarse la aludida restitución, se divida la cuota tabacalera de Cuba en forma que corresponda el noventa y seis por ciento de ella a la rama y el cuatro por ciento al torcido; pero dejándonos siempre el derecho a cubrir con rama la parte de la cuota para torcido que éste no pueda llenar.

Dicha información fué acogida con verdadera complacencia, haciéndose constar nuevamente el reconocimiento del organismo a su Presidente por las felices iniciativas que viene desarrollando en favor de los intereses tabacaleros de Cuba.

Con referencia también al mercado de los Estados Unidos, fueron considerados algunos particulares sobre la mejor organización de la propaganda especial que muy pronto comenzará a desarrollarse allí, y la cual comprende el envío de pequeños estuches de tabacos como cortesía para con distinguidas personalidades en las diversas esferas de aquella gran nación.

La Exposición de New York

Nuestro máximo producto nacional, el sin igual tabaco habano, estará bellamente representado en la próxima Exposición Internacional de New York (1939). Los trabajos para concurrencia a la misma están a cargo de un Comité al cual han sido agregados ahora el Secretario de la Comisión, doctor Grau Agüero, y el Vocal señor José B. Cosío.

Este Comité podrá designar los subcomités que considere necesarios para el mejor éxito de la misión que le ha sido encomendada.

Propaganda en los muelles

A propuesta del vocal señor Gabriel Piedra se tomó el acuerdo de estudiar el medio de instalar exhibiciones de nuestros productos tabacaleros en los principales muelles y en el aeropuerto de esta capital, para funcionar durante los meses de turismo, haciéndose con ellas una eficaz propaganda entre los viajeros que lleguen a la Habana en dichos meses de temporada turística.

Esta iniciativa fué calorizada por todos los concurrentes a la sesión designándose al propio señor Piedra y a los señores Fernando Palicio y José B. Cosío, para llevar nuevamente a junta el particular, en el plazo más breve posible, presentando un plan concreto sobre la materia.

Soluciones definitivas

Dentro de unos días quedarán resueltos definitivamente algunos importantes problemas mercantiles e internacionales que afectan al tabaco de una manera especial, y en los cuales ha venido laborando sin cesar la Comisión, y se tomarán medidas de las que justificadamente se esperan muy satisfactorios resultados para los intereses de nuestro tabaco.

En estos asuntos ha tenido una participación muy activa y eficaz el doctor J. M. Cortina, motivo por el cual al referirse a ellos el Ingeniero García Montes, se acordó por unanimidad otorgar un cumplido voto de felicitación y de gracias por su brillante labor al expresado doctor Cortina.

PROTESTA LA HERMANDAD FERROVIARIA CONTRA UNA IMPUTACION POR RADIO

El presidente de la Hermandad Ferroviaria de Cuba se dirige a nosotros para protestar de una versión lanzada por una radioemisora de esta ciudad, atribuyéndole a los ferrocarriles y ferrocarrileros determinadas responsabilidades en relación con los auxilios prestados al pueblo de Santa Cruz del Sur durante el ciclón que azotó esa localidad en el año 1932.

Nos envía copia del telegrama remitido a dicha radioemisora haciendo constar que existen pruebas irrefutables acerca de la conducta humanitaria y generosa de los ferrocarriles y compañeros ferroviarios en aquellos terribles momentos, y nos incluye, también, copia de un escrito firmado por un crecido número de vecinos del lugar—algunos de los cuales perdieron cerca de cuarenta familiares en la catástrofe—los cuales dicen que «no debe de echarse la culpa a quienes (ferrocarriles y ferrocarrileros) no merecen más que elogios», y agregan que «si los habitantes de Santa Cruz hubiéramos sabido lo que iba a ocurrir, el tren que salió de allí en las primeras horas de la mañana del día 9 no hubiera salido casi vacío, como salió».

EBRIO ACUSADO

Alfredo López Silveiro, de 46 años, vecio de Reina 12, en estado de embriaguez, se le arrojó encima a la joven Laura Vergara Martínez, de 19 años y vecina de Trocadero 413, en os momentos que transitaba por Prado y Trocadero, ocasionándole lesiones de carácter leve, al lanzarla contra el pavimento. El acusado ingresó en el vivac.

JOVEN LESIONADA

María aridad Pérez Pérez, de 29 años y vecina de Picota 104, sufrió lesiones de carácter menos grave, al caerse casualmente en su domicilio.

CONDENAN AL ESTADO A PAGAR LA SUMA DE DOSCIENTOS MIL PESOS EN UNA EXPROPIACION

Trátase de la faja de terreno expropiada a los tranvías de Marina al cruce con Infanta, en el litoral. Declarada sin lugar un demanda de menor cuantía. Divorcios tramitados

Como consecuencia de un escrito presentado por el secretario de Justicia, el juez de Primera Instancia del Oeste promovió expediente de expropiación forzosa por causa de utilidad pública de las fajas de terrenos ocupadas por las líneas de tranvías desde la esquina formada por la calle de Marina y San Lázaro hasta el cruce de las de Marina e Infanta, y cuyos terrenos fueron ocupados por el Estado de conformidad con lo dispuesto por el decreto presidencial número 1520 de 22 de agosto de 1928, comenzando esa ocupación el 9 de octubre de 1928 y sin perjuicio que se llevara a cabo el deslinde y levantamiento de planos parcelarios correspondientes para el conocimiento y valor de las parcelas ocupadas e inicio del expediente de expropiación forzosa que dispone el decreto 595 de 1907, el citado juez en una larga sentencia falló el caso dando término al pleito.

En el citado procedimiento se personaron como perjudicados la Havana Electric Railway Company, Ricardo Villate y Zenea, como administrador judicial de la testamentaría de don Pedro Alegre; y el doctor Luis Muñoz Rodríguez, a nombre del hospital «San Lázaro» de la Habana; Arturo Rodríguez Leiro, por su propio derecho como biznieto de Apolonia Govín; Arturo Govín y Gómez, como heredero de Pedro Govín; Carlos Salazar y Valdés, como heredero de Pedro Alegre, y otros.

En su resolución el Juzgado del Oeste aprueba el expediente de expropiación de los terrenos que comprenden 5,303 metros cuadrados que se describen en los planos acompañados y se fija el valor de dicha faja de terreno en la cantidad de 185,730 pesos 55 centavos, y de los daños y perjuicios sufridos por la Compañía Havana Electric a la que, además, se le ha de indemnizar en la cantidad de $10,856.90, por réditos de censo de esos terrenos y la de $2,801.14, de intereses legales, lo que hace un total de $199,388.59 con que habrá de liquidarse a la Havana Electric Railway Company. El Juzgado no indemniza en lo absoluto a ninguno de los otros herederos de esos terrenos a los que no les reconoce personalidad alguna.

Divorcios

El juez de Primera Instancia del Centro, doctor Enrique Rubio Linares, ante el secretario Gaoriel Lafuente, dictó sentencia declarando con lugar la demanda de divorcio establecida por María Engracia Rodríguez Rivero contra José María Rodrigo y Calderon, y en consecuencia disuelto el vínculo matrimonial que los unía.

—El propio juez, ante el secretario Abelardo Piedra, declaró disuelto el vínculo matrimonial existente entre Carlos Manuel Zamora Castelló y Catalina Juana Mas y Culell.

Sin lugar un menor cuantía

El doctor Juan Francisco Nodarse, juez de Primera Instancia del Norte, ante el secretario doctor Jesús Pérez Bustamante, dictó sentencia ayer declarando sin lugar la demanda de menor cuantía establecida por José Garcilaso de la Vega contra Adelaida, Venancia, Trinidad, Emilia, Cristina y Eustaquia Leonard y Leonard.

—El juez de Primera Instancia del Oeste dictó sentencia declarando con lugar la demanda de divorcio seguida por Néstor Marrero Montané contra Adelina Emilia Seijo y Viamontes, y en consecuencia disuelto el vínculo matrimonial existente entre ambos cónyuges.

Declarado sin lugar un divorcio

El doctor Eduardo C. Lens, juez de Primera Instancia del Este, ante el secretario Juan Manuel Macías y Betancourt, dictó sentencia ayer declarando sin lugar la demanda de divorcio establecida por Dionisio Casio Tosca Bárcenas contra Angelina Jaluff Nassar, absolviendo de la misma a la demandada.

Relación de los asuntos civiles turnados ayer

Exhortos: De Güines, en entrega de certificación a Blanca Bravo, al Sur; de Morón, en lo seguido por Benigno Montejo contra la «Adelaida Sugar Company», al Oeste; de Regla, en divorcio, por Evaristo López contra Feliciana Pino, al Este; de Guanabacoa, en incapacidad de Daniela Ana Beltrán, al Norte; de Camagüey, en divorcio por María Coroella contra Manuel Casabo, al de Almendares.

Pensión de veteranos: Ramón León Mireira, al de Almendares; José Isabel Reyes Martínez, al Norte.

Jubilación: Jesusa Martínez, pensión de José María Chao, al Este; Mercedes García, pensión de Gerardo Marruz, al Norte.

Declaratoria de herederos: Regla Morejón, al Oeste; José Pouga Palacio, al Este; Adolfina García Ravelo, al Centro; María Bruigas Jiménez, al Sur; José Amoros Angulo, al de Almendares; Francisco Prieto, al del Este.

Incapacidad: Oscar Tomás Rivero Andreu, al Oeste.

Alimentos provisionales: Celestina Rodríguez contra Félix Rodríguez, al Centro.

Aprobación de cuenta divisoria: Luisa María Salas Lanz, al Sur.

Menor cuantía por pesos: New Gómez Mena Sugar Company contra Joseph Valery, al Este.

Recíproco disenso: Evaristo Ayala y Teresa Calverio Brito, al Sur; Amado Pérez Santiago y Marcelina Pérez García, al Este.

Divorcios: María Cervantes Sánchez contra Bartólomé Carbonell, al Oeste; Antonio Martínez, contra Felicia Jiménez Acosta, al Oeste; Dulce María León Gelabert contra Manuel Rodríguez, al de Almendares; Paul Ross Roberts contra Hilda Thompson, al Sur.

Libre un reo de robo con homicidio y lesiones en Colón al aplicársele la amnistía concedida en diciembre

La Audiencia de Matanzas le negó esos beneficios, pero el Tribunal Supremo se los aplica, toda vez que lo juzgó Urgencia. Nuevo Juez Especial para la causa del I. del Café

Por la Sala de lo Criminal del Tribunal Supremo y bajo la ponencia del Magistrado Evelio Tabío, por disentimiento del designado en turno, se ha dictado sentencia declarándose con lugar el recurso de casación por infracción de ley establecido por Daniel Delgado Diago, condenado por la Audiencia de Matanzas en funciones de Tribunal de Urgencia, a la pena de muerte por fusilamiento como reo del delito de robo con violencia en las personas en ocasión del cual resultaron homicidio y lesiones graves. En segunda sentencia el Tribunal declara comprendido a Delegado en los beneficios de la ley de amnistía de 23 de diciembre del pasado año y declarando extinguida la responsabilidad penal dispone su inmediata libertad.

Según declaró probado la Audiencia de Matanzas, en dichas funciones de Urgencia, con conocimiento Delgado de que tres asiáticos transitaban a lo largo de la línea del ferrocarril de Colón a Guareiras, por la finca «La Quinta», los esperó el 27 de septiembre del pasado año con intención de robarles y como a las doce del día, al pasar por aquel lugar dichos asiáticos, que eran vendedores ambulantes Ramón Wong, José Ley y Julio Ley, los atacó saliendo de unas maniguas y con un madero propinó varios golpes a cada uno, produciéndole al primero una herida en el parietal izquierdo ocasionándole la muerte, al segundo una herida en la misma región, pero derecha, y otra en el cuello, de la que sanó en 169 días, y al tercero cuatro heridas en la región occipital y en la parietal, sanando en setenta y un días. Después, Delgado aprovechando que los tres estaban sin conocimiento sustrajo a Julio Ley $1.00 en billete y $1.23 en monedas fraccionarias; a José Ley tres cajas de fósforos, once cajetillas de cigarros y a Julio Ley también varias cajetillas de cigarros, siendo detenido poco después del hecho.

Base de la declaratoria con lugar que hace el Supremo es que en la expresada ley de amnistía no se hace relación en lo absoluto al móvil o causa directa o indirecta respecto a las luchas, pugnas o controversias políticas, sociales o clasistas de los delitos amnistiados, en su artículo primero, sino que por el contrario suprime toda condición subordinada al movil, del cual prescinde totalmente, y como Delegado fué juzgado y sentenciado por la jurisdicción de Urgencia, procede la aplicación de la ley del perdón aludido.

Formula voto particular el Magistrado Miguel A. Rodríguez Morejón sosteniendo que debe prosperar el recurso por quebrantamiento de forma y devolverse las actuaciones al Tribunal de Urgencia para que dicte nueva sentencia.

Juez especial para el proceso contra el Instituto dele Café

La Sala de Gobierno de la Audiencia, en sesión de ayer, designó al doctor Santiago Mencía García, para que con carácter de Juez Especial, continúe la instrucción del sumario del proceso seguido contra los miembros del Instituto de Estabilización del Café, por los delitos de falsedad, malversación y otros; la designación fué a solicitud del doctor Cayetano Socarrás, fiscal.

Se ha enviado a la Gaceta el decreto en que se autoriza la transferencia de crédito para pagar a los becados

Entre otras transferencias aprobadas figura una por $20,000 para la Secretaría de Estado, y la cual se destina a reforzar el capítulo de viáticos. Autorización para planes de regalos

La Dirección General del Servicio Central facilitó ayer a la prensa notas de los decretos presidenciales firmados a propuesta del Secretario de Hacienda, y que ya han sido enviados a la Gaceta Oficial para su inserción.

El primero se refiere a una transferencia de crédito por $12,691.02, para que sea aplicado a la consignación de becas por la Secretaría de Educación, al sostenimiento de las mismas en las Escuelas de Artes y Oficios, San Alejandro y Escuelas Normales. Con esa transferencia ha quedado resuelto el problema de los becados de dichas escuelas.

Otra transferencia de crédito por $202.50 para pago de obligaciones que quedaron pendientes en la consignación «para primas de fianzas de agentes fiscales».

De la Secretaría de Comercio, de $3,585.04, entre consignaciones de su presupuesto del presente ejercicio fiscal.

De la Secretaría de Educación, otra transferencia de $3,000.00 de distintas consignaciones, por resultar insuficiente la de imprevistos, que se tomarán de «material gastable y nb gastable de las escuelas públicas».

Otra de la Secretaría de Estado por $20,000.00, con que se reforzará el capítulo de viáticos a funcionarios del Cuerpo Diplomático y Consular, tomándolos del de «gastos de representación del Cuerpo Diplomático», del actual ejercicio.

Y por último, otra transferencia de la Secretaría de Gobernación por $8,198.37 que se destina a reforzar el crédito para manutención de presos y penados, Cárcel de la Habana.

Por un decreto presidencial, a propuesta del Secretario de Hacienda, ha sido dispuesto el siguiente movimiento de personal en la Dirección General de Rentas e Impuestos:

El Sr. Antonio Calvo Du Bouchet, jefe del negociado de Contabilidad y Revisión, de la Sección del Uno y medio por ciento, que actualmente desempeña la jefatura del negociado de Revisión, se reintegrará a su puesto titular.

El Sr. Antonio Bellsoley Gómez, oficial de administración clase 5 del mismo Negociado y José Cato Almeida, de la misma categoría del Negociado de Inspección de la Seción del impuesto del empréstito de 35 millones, se reintegrarán a sus cargos.

El Sr. Iluminado Monteagudo Rodríguez, jefe del Negociado de Asuntos Generales de la Sección del empréstito de 35 millones, que se hallaba desempeñando la jefatura del Negociado de Revisión; Ignacio Arocena Zubizarreta, jefe del Negociado de Contabilidad de la Sección de Rentas Interiores, que se encontraban en la Jefatura del Negociado de Contabilidad del Uno y medio por ciento, y el Sr. Pedro Díaz de Villegas, jefe del Negociado de la Sección de Contabilidad, Impuesto del empréstito de 35 millones, que estaba de jefe de la Sección de Contabilidad, adscrita a la Dirección General de Rentas e Impuestos, también se reintegrarán a sus cargos titulares.

Permisos concedidos

Por otros tantos decretos presidenciales se han concedido los siguientes permisos de rifas:

Al Sr. Francisco Iglesias, comerciante de esta ciudad, para un plan de regalos de cupones numerados a sus clientes, agraciados con los terminales de la Lotería Nacional, con fracciones de billetes.

Al Sr. Luis F. Cobas, comerciante de Santiago de Cuba, para otro plan análogo de regalos de fracciones de billetes de la lotería nacional.

Y al Sr. Francisco Condom Cestino, representante de una fábrica de refrescos de esta ciudad, para un plan igualmente de regalos de fracciones de billetes de la lotería nacional, a los consumidores de cajas de los refrescos de su industria.

Disposiciones acerca de los derechos reales

Amplíase por ellas el impuesto. Afectan las mismas a notarios públicos y agentes colegiados

El Secretario de Hacienda ha cursado a la Dirección del Servicio Central el decreto firmado por el Presidente de la República, disponiendo la aplicación del artículo 93 del Código de Comercio, en cuanto a las disposiciones administrativas impuestas a los Notarios Públicos, a los Agentes Colegiados, en todos aquellos actos que resulten gravados por el impuesto de derechos reales y trasmisión de bienes, cuyos efectos comenzarán a contarse a los quince días de su publicación en la Gaceta Oficial.

Se cita en los considerandos del decreto, el inciso quinto del artículo segundo del Reglamento para la administración y realización del expresado impuesto sobre derechos reales y trasmisión de bienes, en que se dispone que contribuirán al impuesto los préstamos personales que estén reconocidos por documentos autorizados por notarios o funcionario administrativo o judicial y agrega que una interpretación acertada de los preceptos legales que cita, permite comprender que todos los préstamos personales, o sea los que no tienen la condición de hipotecarios, que resultan gravados en otros preceptos de los textos legales que se mencionan, que constan en documentos públicos, están sujetos al pago del impuesto, resultando exentos solamente los préstamos personales que consten de documentos privados.

En otro considerando se recoonce, de las sentencias 78 de 1933 y 252 de 1936 del Tribunal Supremo de Justicia, que los contratos realizados ante los agentes colegiados son tan fehacientes y de naturaleza tan pública y solemne como los otorgados ante Notario Público y, por tanto, los Agentes Colegiados a que se refiere el artículo 93 del Código de Comercio son funcionarios que tienen y ejercen en el momento de la constitución de los préstamos la fe pública extrajudicial, al tener el carácter de Notario en cuanto se refiera a la contratación de efectos públicos, valores industriales y mercantiles, mercaderías y demás actos de comercio comprendidos en su oficio en la plaza respectiva.

PROPOSICION DE LEY EN BENEFICIO DE LOS QUIMICOS AZUCAREROS

Los maestros químicos azucareros han presentado en la Cámara de Representantes un proyecto dé ley por el cual se dispone que los cargos de inspectores de alcoholes, azúcares, etc., sean desempeñados por maestros químicos azucareros o peritos químicos azucareros, para los cuales estiman poseer la necesaria competencia.

El Comité Pro-Defensa de Químicos Azucareros radica en Cienfuegos, calle San Carlos 82, a cuyas oficinas deberán dirigirse todos aquellos interesados en el referido proyecto de ley.

ENVIADO AL HOSPITAL "LAS ANIMAS" UN MARINERO QUE PADECE UN MAL SOSPECHOSO

Anúnciase la llegada de numerosos delegados al Congreso Panamericano de Municipalidades. Un yate americano. Está anunciada la llegada del vapor «Iberia» para el lunes

El «Contessa»

Procedente de New Orleans, llegó ayer el vapor hondureño «Contessa» de la Vaccaro Line, que trajo carga general y 7 pasajeros para la Habana. Conduce carga y 55 turistas en tránsito.

Para la Habana llegaron en el «Contessa» el Jefe de Máquinas del Central «España» Mr. Allan Fowler y señora, Sol Zuckerman y señora, el abogado Mr. Roland Button y otros.

Acompañado de su esposa, ha llegado también Mr. Louis Brownlow, Director del Public Administration Clearing Hause de los Estados Unidos y Delegado por ese país al Congreso de Municipios que se celebrará en nuestra capital.

El «Ulua»

El vapor americano «Ulua», de la Gran Flota Blanca, arribó a este puerto al medio día de ayer, procedente de Puerto Cortés, Honduras con 1 pasajero para la Habana así como carga y 34 apasajeros en su casi totalidad turistas en tránsito para New Orleans.

Tripulante enfermo

Cuando el médico deu puerto pasó la visita de inspección al vapor «Ulua» pudo comprobar que el tripulante Antonio Soto se encontraba enfermo con una adenitis inguinal, por lo que dada cuenta al doctor Andrés Avello Portela, Médico Primero del Puerto y consultado el doctor Hugo Roberts, Jefe del Departamento de Cuarentenas, se resolvió remitir al paciente al Hospital Las Animas, a fin de realizar otras investigaciones en relación con la enfermedad que padece.

Los que se embarcaron

En el «Ulua», que continuó viaje esta madrugada hacia New Orleans, embarcaron los señores: Horace Nash y señora; M. Solares y señora; señora D. Howell, señor Antonio Pérez; Milton Hayman; Diego Cabrera; John C. Harper, Aamón Orcaiztogin y señora y las señoritas Mary C. Gallois; A. Janson; Ruth Hayman; Jeanette Janson; Hezel y F. S. Tarson.

Pasajeros de la vía aérea

Por la vía aérea llegaron ayer de Miami el dibujante español Alfonso Castelao y señora y el periodista de igual nacionalidad Luis Soto, quienes permanecerán mes y medio en la Habana.

También llegaron el doctor Delio Núñez Mesa, el rotario Manuel G. Fagal, quien fué recibido por el Ministro de Chile señor Edwar Bello.

Un yate

Procedente de Key West llegó ayer el pequeño yate de bandera americana «Pat» que conduce tres pasajeros que están realizando un viaje de excursión.

Las ferries

Los ferries americanos «Seatrain Havana» y «Estrada Palma» llegaron ayer de New Orleans y Port Everglades, respectivamente, con carga general.

Las salidas

Durante el día de ayer salieron los siguientes vapores: «Estrada Palma» para Port Everglades; «Cuba» para Tampa y Key West; «Rotterdam» y «Carinthia» para New York; «Jhelum» para Norfolk; «Seatrain Havana» para New York y «Nevada» para Tampico.

Barcos que se esperan

Hoy son esperados en este puerto los vapores «Siboney», de la Ward Line que viene de México; «Florida» de la Peninsular y Occidental SS Co. que viene de Miami; »City of Baltimore» que procede de San Francisco de California y escalas vía Canal de Panamá.

Los mencionados barcos conducen carga general y pasajeros.

Mañana llegará de New York el ferry americano «Seatrain New York» que trae carga general.

El «Iberia»

Según el último aviso del capitán de la moto nave alemana «Iberia» recibido por la Hamburguesa Americana, se sabe que hasta las seis de la mañana del próximo lunes no arribará a este puerto el mencionado barco, que procede de Hamburgo y escalas, vía Lisboa, con carga general y 210 pasajeros para la Habana.

Delegados al Congreso de Municipalidades

La Secretaría de Estado ha solicitado que le sean concedidas las cortesías de estilo y franquicias correspondientes a los delegados al Congreso de Municipalidades que a continuación se expresan:

Señores: Porfirio Troconis; Elías F. Hurtado; Sicardo Estrada Berg; Humberto Valencia Solís; Carlos Contreras; doctor Gabino Fraga; doctor Elías López Silvero, miembro de la Acamedia Nacional de Medicina de México; Lcdo. Adrián Varela; Eduardo Sánchez Farrés; doctor Juan C. Piñón; todos los cuales integran la Delegación de México que preside el señor Carlos Obregón Santacilia y los cuales son esperados hoy en el vapor «Siboney».

Señor José Luis Pintante Larraín, delegado de Chile que llegará hoy por el vapor «Florida».

Señor Aníbal Alvaro Olivares también delegado de Chile que llegará mañana por la vía aérea procedente de Miami.

Señores Eduardo González Cortés, Jorge Cabadecio y Germán Romani, integrantes también de la delegación chilena, que llegarán próximamente.

Canciller alemán

Han sido silictadas las cortesías y franquicias correspoidientes para el señor Berthol Rasmus, canciller del Consulado alemán en Naw Orleans, quien llegará a esta capital el próximo lunes a bordo del vapor «Iberia».

El cadáver del doctor Laine

Por el vapor americano «Florida» llegará hoy por la mañana a esta capital, el cadáver embalsamado del doctor Dámaso T. Laine, fundador del Hospital anglo-americano que llevó su nombre en la Habana.

El doctor Laine falleció en Filadelfia y será inhumado en la Habana donde residió desde 1900.

La recaudación

Durante el día de ayer la Aduana de la Habana recaudó $80.245.86.

Para localizar unos «Pagos»

El Coronel Manuel López Migoya, Director Administrador de la Aduana de la Habana, atendiendo la cooperación interesada de esta dependencia por la Dirección General de Aduanas a fin de localizar una cantidad importante de «Pagos» efectuados en dicha Aduana por distintos conceptos, muchos de ellos de fecha muy atrasada, y que no aparecen enviados a la citada Dirección para su revisión y curso reglamentario, como es lo procedente según las disposiciones en vigor, ha designado al doctor Antonio Vargas Conesa, JeJfe de Administración Clase 5a. de la Sección de Contaduría en funciones de Jefe del Negociado de Importación y Exportación para que dedique sus actividades exclusivamente al trabajo referido, a cuyo efecto también, y por medio de la Orden número 253-38 dispone que todas las Secciones, Negociados y Departamentos de la Aduana, faciliten preferentemente al doctor Vargas los antecedentes que interese en el cumplimiento de la misión que se le ha confiado.

El doctor Vargas ha sido autorizado también para que realice además, cuantas investigaciones estime necesarias para obtener el mayor éxito en las pesquisas y localización de esos «Pagos».

Para sustituir al doctor Vargas en el cargo de Jefe del Negociado de Importación y Exportación, mientras dure la misión anteriomente referida, ha sido designado Jefe de ese Negociado el señor Jesús Ruiz Blanco, Segundo Jefe en comisión del mismo.

Como auxiliar del doctor Vargas en la gestión a él encomendada ha sido designado el señor Ricardo Santamaría Velázquez, Inspector de Día de la Aduana.

QUIERE ACTIVIDAD EN SU RECONOCIMIENTO UN GREMIO CIEGOAVILENSE

El secretario del Gremio de Descargadores de Camiones de Transportes, de Ciego de Avila, nos escribe para que hagamos saber que desde hace tres meses dicho gremio en formación tiene presentados en la Secretaría del Trabajo todos los documentos que la ley exige al efecto, sin que hasta la fecha, y a pesar de los esfuerzos realizados, resuelva el expediente iniciado, aunque otros solicitantes que presentaron su documentación con posterioridad, han sido ya atendidos.

ARROLLADO POR UN AUTO

Diego E. Martínez Machado, vecino de Municipio 415, sufrió lesiones de carácter menos grave, transitando por Galiano y San Miguel y ser arrollado por el auto 16,979, que conducía Etervino Reboredo Hernández, vecino de Avenida de los Aliados 39.

INCIARA COMERCIO EL LUNES ENERGICA ACTUACION SOBRE EL PRECIO DE LAS MEDICINAS

El Secretario lo anunció personalmente a los periodistas. Llevará a la firma presidencial el decreto estableciendo medidas para exportar cueros. Los frijoles van a estudio

Los reporters que tienen a su cargo la información de la Secretaría de Comercio, entrevistaron en la tarde de ayer al doctor Edgardo Buttari, quien les informó sobre interesantes asuntos que estudia esa Dependencia.

En primer lugar manifestó que la reunión del Comité Ejecutivo de la Junta Nacional de Comercio señalada para la tarde de ayer fué suspendida debido a causa de que tuvo que asistir al Consejo de Secretarios. El próximo lunes iniciará una energica actuación en el problema de la regulación de los precios de las medicinas para resolver inmediatamente sus aspectos más urgentes.

Responde favorablemente el Rector de la Universidad

Con motivo de la comunicación que le dirigiera días pasados el Secretario de Comercio al Rector de la Universidad de la Habana, pidiéndole que en las subastas que se celebren en dicho primer centro docente se procurará tener en cuenta el sentido proteccionista que traza el reciente Decreto que determina dar preferencia a los productos cubanos, el doctor Cadenas contestó al doctor Buttari significándole que había tomado en consideración sus finas sugerencias y que esperaba obtener del claustro universitario un acuerdo acogiendo la plausible finalidad de la citada medida gubernamental francamente nacionalista.

Los cueros y el peso neto

En su charla con los periodistas manifestó el doctor Buttari que en la entrante semana quedará resuelto, mediante un Decreto que propondrá al Presidente de la República, el asunto relativo a la exportación de cueros y también sobre el peso neto en los productos nacionales y de importación.

Continuó hablando sobre algunas informaciones publicadas en las que se da a conocer que la Secretaría de Obras Públicas ha dispuesto realizar compras de artículos de importación por el 7% de un artículo de un millón de pesos destinado a varias obras de beneficio general. Dijo el doctor Buttari que está realizando gestiones para que se dé preferencias a los artículos nacionales y solamente sean adquiridos los artículos extranjeros que no se produzcan en Cuba, agregando que el Presidente de la República, con quien había departido sobre el particular también se declaró partidario de que se compre en el país todo lo que sea posible, para favorecer a los obreros, industriales y comerciantes nacionales.

Sobre el precio de los frijoles

El próximo lunes se reunirá el doctor Buttari con el Secretario de Agricultura doctor García Montes, para estudiar el precio de los frijoles y de otros asuntos de orden agrícola. Se preocupará, dijo, dictar medidas que al propio tiempo resulten beneficiosas para el público consumidor sin perjudicar a los cosecheros, expresando que para todos esos estudios de urgente necesidad existe una absoluta compenetración entre los Secretarios de Comercio y Agricultura.

Por último, los reporters, enterados de que las compañías que fabrican leche condensada en Cuba habían dirigido comunicación a los proveedores de leche pidiéndole una rebaja en el precio del litro, y que los mismos se han negado a cumplimentar tal solicitud, preguntaron al doctor Buttari su opinión, declarando el Secretario de Comercio:

—No puede prosperar esa petición porque no hay razón para alterar los actuales precios que tienen fijados los proveedores.

Café clandestino

Los Inspectores de la Secretaría de Comercio sorprendieron en el día de ayer un establecimiento de café cantina que funcionaba infringiendo el Decreto Ley 163. Este café se encuentra situado en la calle de Adriano 52, en el pueblo de Regla.

El propietario de dicho establecimiento, señor Juan García no pudo mostrarles a los inspectores del Departamento ningún documento de los que se exigen por las leyes vigentes, procediendo a levantar el acta correspondiente que será elevada al Secretario del Ramo.

«REPORTAJE DOCUMENTAL»

Lo que yo sé de la guerra civil española

LOS JEFES DE LOS PARTIDOS ESPAÑOLES ERAN QUIENES FORZABAN AL EJERCITO A INTERVENIR EN LA VIDA POLITICA.—LA REPUBLICA, MUCHO MENOS DEMOCRATICA QUE LA DICTADURA.—LOS REPUBLICANOS NO CUMPLIERON NINGUNA DE LAS PROMESAS HECHAS AL PUEBLO.—LOS HOMBRES QUE SE PUSIERON GUANTES DE GOMA PARA ABRIR SIN DEJAR HUELLA, LAS ARCAS NACIONALES.—EL PODER, EN MANOS DE CUADRILLAS DE CRIMINALES NATOS...

Este es el título de la obra del comandante Rexach sobre la guerra que ensangrienta a España. La obra es recia, brava, fuerte, y el prólogo dice así:

PROLOGO

Este libro responde a una necesidad de mi espíritu, de mi conciencia y de mi condición de español. No persigue ninguna finalidad política. No tendrá color doctrinal, ni glosará las ideas de un programa. No viene a defender, en un cuadro amplio y general, aceptando la línea divisoria de dos Españas en pugna, los postulados de una u otra fracción. Y, por lo tanto, menos ha de estar al servicio de cualquiera de los núcleos o grupos que, dentro de estos dos grandes sectores nacionales, se agitan, casi siempre a retaguardia, atentos al medro partidista, mientras el cañón rima en los frentes el dolor y la muerte y los trimotores de bombardeo ponen en el paisaje de nuestro país la nota dramática de la guerra moderna.

En la medida de mi propósito, este libro tiende a ser objetivo y subjetivo a un tiempo al juzgar los hechos, pero apolítico. Objetivo al enfocar aquellos sucesos de nuestra guerra que, al margen de tópicos y sofismas, sólo pueden tener para el español íntegro un ángulo de visión. Subjetivo porque en estas páginas voy a verter mis impresiones de soldado y de ciudadano de España. Yo, como tantos miles de compatriotas, he sido, antes de la guerra y durante ella, un receptor sensible a los fenómenos políticos y sociales de la nación. Los hechos se han grabado en mi espíritu y en mi cerebro como esas rayitas circunferenciales de las placas gramofónicas; y ahora, con recorrer con la fina aguja del recuerdo la espiral de esa hendidura, surge la verdad descarnada, libre de todo lastre. La verdad que ha llegado, directa y precisa, a mi pensamiento. La verdad que he vivido, que he tenido entre mis manos con forma definida, con datos, fechas y cifras.

Mi crítica, pues, no alcanzará la médula de ningún credo ideológico. El análisis quedará limitado a sus interpretaciones y a las consecuencias que éstas han producido en España. Y, con los elementos que poseo, pondré de manifiesto, como en una denuncia presentada ante la opinión universal, desaparecidas todas las razones que me imponían una condena de silencio, la realidad que se esconde detrás de ciertas figuras de la República y la revolución española, el auténtico motivo de su actitud y de su conducta. Por este libro, a lo largo de los capítulos, al igual que por una sala de vivisección histórica, desfilarán hombres y hechos.

¡Que nadie se asombre demasiado de ver a unos y otros al desnudo!

Mi biografía es la de un rebelde, la de un inconformado. Pude ser en muchos de los países europeos un militar disciplinado, sin más inquietudes que las de mi profesión. Cuando vuelvo mis ojos hacia los Estados Unidos, hacia Inglaterra, hacia Francia, me percato de que en cualquiera de estos ejércitos yo hubiese sido un oficial modelo. En España, no me fué posible. Contra mi vocación, contra mi fe y entusiasmo de los primeros años de carrera, hube de incorporarme a las actividades políticas. Hoy, con la serenidad y perspectva convenientes, me juzgo limpio de culpa.

Apenas salido de la Academia Militar, bajo el signo de la monarquía borbónica, se quebró mi fe en quien debía de ser el más firme puntal del régimen. Me faltó la confianza en los políticos que le rodeaban... y en algunos de mis jefes. A pesar mío, no pude recluirme en la órbita estricta y austera de mis deberes profesionales Como yo, el ejército español en pleno. En España, el generalato, los jefes y los oficiales, tenían que sostener a través de los años una doble pugna. Por una parte, defenderse del ataque obstinado de la demagogia, que removía ciertas capas populares y, desde la tribuna, el periódico y el libro, cubría los cuerpos armados de injurias y calumnias, fomentando una estúpida y criminal diferencia entre el ejército y el pueblo. Por otra, escapar a las sugerencias, invitaciones y requerimientos de los políticos españoles, que eran quienes forzaban al ejército a intervenir en la vida política del país. A las puertas del cuartel, a las de las salas de banderas y a las de los despachos de los generales, llamaban diariamente los jefes de partido, estuviesen en el poder o en la oposición.

Los republicanos combatían con aspereza la dictadura de Primo de Rivera, reprochaban a los militares su aparición en los puestos de gobierno y les recordaban las leyes y códigos que les prohibían sustentar ideas políticas; pero para derribar a la monarquía, buscaban el concurso del ejército. Sánchez Guerra, en Valencia, confiaba en que se sublevasen, para apoyarle, el general Castro Girona y la guarnición; Villanueva hacía proposicones al general Goded; y, más tarde, el Comité Revolucionario—que luego fué primer Gobierno de la República—inducía a Fermín Galán a la rebelión en Jaca, abandonándole a su desventura y derrota; presionaba a generales y coroneles para que se sumasen a su empresa y acogía, en casa del doctor Marañón, al general Sanjurjo que les servía el régimen republicano con tricornio de la guardia civil. Después, a los tres años de haberse instaurado la República, el partido socialista, enemigo declarado de los militares, buscaba su apoyo para el movimiento revolucionario del 6 de octubre, con el que se trataba de derrocar un gobierno legal y legítimo.

En tiempos de la dictadura primorriverista, cuando los partidos políticos arrastraban al ejército a mezclarse en sus querellas—en tanto naufragaba la economía española—, las poderosas corrientes nacionales me arrastraron hacia el río revuelto de las avenuturas políticas. Me pronuncié contra Primo de Rivera, en apoyo del gesto de Sánchez Guerra en Valencia, y fuí a parar preso a las Torres de Cuarte. Figuré en las filas de los constitucionalistas en el movimiento acaudillado por Villanueva. En la etapa de Berenguer, me uní a los republicanos. Creía, entonces, liquidado el régimen monárquico y, por tanto, necesario para el pueblo español un nuevo derrotero. Fracasada la sublevación de Jaca, tomé parte en la desesperada tentativa del aeródromo de Cuatro Vientos. A raíz de aquel episodio conocí el destierro con sus amarguras y quebrantos. Y con sus humillaciones. Oficial del ejército, expuse mi carrera, mi bienestar y mi seguridad personal, con una finalidad puramente romántica.

Nunca perseguí fines personales, egoístas o bastardos; quienes me conocen pueden aestiguarlo. Lo mismo que el guerrillero de los versos de Jorge Manrique, en el envite puse siempre mi vida como moneda. ¿Qué recompensa o beneficios obtuve? Beneficio, ninguno. Recompensa solo una y mezquina. al advenimiento de la República en España se me nombró para desempeñar un cargo en aviación; lo coupé dos meses escasos. Martínez Barrio me destituyó telegráficamente por el imperdonable delito de haberme presentado candidato a diputado por Andalucía en las elecciones para las Cortes Constituyentes, en oposición a su candidatura.

Después... Se me separó del ejército y se me persiguió con saña. Fuí reducido a prisión numerosas veces. Nunca en los tiempos de la monarquía, de Primo de Rivera y de Berenguer, no obstante mi actuación violenta y declaradamente enemiga del régimen, fuí perseguido con tanto encono ni se me privó de la libertad con tanta reiteración. La República llegó incluso a poner mi vida en mayor y más evidente peligro que la Dictadura. Sólo milagrosamente pude salvarla cuando se me preparó la encerrona de Jodar. Más allá de lo que me afectaba personalmente, el nuevo régimen, nacido en una floración de entusiasmo popular, se hundía, por las culpas de sus dirigentes, en el descrédito y en la inmoralidad. Ningún español habrá olvidado el forcejeo de los partidos por adueñarse del poder en el primer bienio, las rivalidades entre los jefes de fracción y los tremendos errores políticos de aquella legislación. No pueden darse tampoco al olvido algunos de los episodios destacados que jalonaron la efímera existencia de la segunda República: el Parque de María Luisa de Sevilla; Pasajes, Arnedo, las dos intentonas anarco-sindicalistas y las deportaciones de obreros; Casas Viejas, el 10 de agosto y las deportaciones de militares y afiliados a organizaciones derechistas; el recrudecimiento del problema militar; la rotura del equilibrio político español en el segundo bienio de preponderancia radical-cedista; los escándalos de Nombela y del «straperlo» y, por fin, a manera de vísperas de la guerra civil, el estado de anarquía que se había enseñoreado de todo el territorio español.

Llegados al poder, los republicanos no cumplieron ninguna de las promesas hechas al pueblo. Aquellos rostros alegres del 14 de abril se trocaron, a poco de nacer el régimen, en desesperanzados y, luego, en sombríos. Los hombres de la República no habían dado solución a ninguno de los graves pleitos españoles: ni al del campo, ni al de la instrucción pública, ni al político. Cada día eran más hondas las diferencias que separaban a los españoles entre sí. Cada día mayor el déficit de nuestra economía. Quienes, como yo, se habían lanzado a la lucha limpios de bajos apetitos y con rectitud de intenciones, fuésemos el estorbo más considerable. Quienes más habíamos expuesto fuímos considerados indeseables y peligrosos para el nuevo régimen. ¿Por qué? ¡Ah! No éramos «incondicionales» de los jefes... Nuestra presencia significaba para los políticos el recuerdo de los compromisos incumplidos. Nuestra presencia significaba para los políticos republicanos una acusación y una amenaza. Y o nos plegábamos o se intentaba eliminarnos.

Este fué el principio de mi desilusión.

He sido un férvido creyente de la Democracia. He creído en sus enunciados, en sus leyes, en sus procedimientos y en sus hombres. Hoy soy un desengañado de sus figuras representativas y de los medios de acción democráticos. Si queda en mi algo de demócrata es, únicamente, lo substancial de esta teoría política; pero la considero inaplicable al gobierno de un pueblo sin previo sometimiento a una profunda reforma que garantice el rígido cumplimiento de su contenido. Carente de una economía propia, la democracia ha de vivir siempre a precario, supeditada al capitalismo internacional; sin una profilais política, es el cultivo propicio para el desarrollo de los gérmenes más nocivos; falta de austeridad, de disciplinas y espíritu de sacrificio, permite los peores contactos, tolera las claudicaciones y no castiga a los que la traicionan ni a los que la deshonran. En los planos actuales, la Democracia es una vieja prostituta que se entrega al más fuerte, al más audaz o al mejor postor.

Nuestra guerra, como todas, ha subvertido unos valores y ha dado a otros su exacta medida. Entre lo que la guerra de España nos devuelve está la auténtica fisonomía de algunos hechos y de muchos hombres. Y así queda claro y tajante que, mientras el nacionalismo español puede confiar en la ayuda de aquellos países europeos con los que se siente ligado por afinidades ideológicas, el Frente Popular registra la deserción de quienes consideraba sus amigos leales. En el calendario de nuestra guerra civil, Francia, Inglaterra y Rusia, se han limitado a mantener el incendio español. Y no por solidaridad política; Francia e Inglaterra, creen defender así unas bases estratégicas en el Mediterráneo, que en caso de guerra europea serían para esas dos naciones de vital interés; Rusia realiza una fase de su código político.

¿A qué precio de dolor, de muerte, de desolación, paga el pueblo español este ecléctico juego de las democracias y de los soviets?

Yo no he estado nunca de acuerdo con los privilegios de sangre, de casta o de dinero. En lo político, detesto la tiranía por considerarla funesta para los pueblos. El 19 de julio de 1936 creí que quienes se alzaban frente al Gobierno de la República intentaban restaurar en España el espíritu oscurantista y despótico de Felipe II. Ante la posibilidad de que se intentase resucitar el fuego de la aristocracia de blasones, las prerrogativas de una clase social y el imperio de la contabilidad bancaria, puse en marcha los motores de mi avión de bombardeo. Incondicionalmente, comencé a servir lo que yo consideraba la causa popular. Desarticulado el armazón del Estado, la revolución en marcha iba a arrollar y barrer a los funestos políticos republicanos y a los profesionales de la demagogia, a los mediocres y a los mercaderes. Me imaginé que el pueblo era ya mayor de edad por las pasadas experiencias y que su madurez le permitía manejar el timón de sus propios destinos históricos. Iban a surgir hombres nuevos, sin duda. En las filas de las organizaciones obreras esperé ver conductas rectificadas por la gravedad de aquellas horas decisivas. Sin mayores consideraciones, mi temperamento vehemente me llevó a la lucha. Volé sobre las costas y plazas de Marruecos; volé sobre Sevilla, sobre el cuartel de la Montaña, sobre las columnas de Mola en la Sierra. Fuí a Guadalajara con los milicianos. Y a Toledo. En los primeros días, tensos los nervios por un esfuerzo ininterrumpido, polarizadas las energías mentales en el combate, permanecí dentro de la órbita de mis conceptos generales.

Los políticos republicanos habían abandonado sus ministerios, sus jefaturas, sus puestos de responsabilidad, y temblaban en sus casas o huían al extranjero. Algunos, más dueños de sí, pasado el espanto inicial, preparaban sigilosamente un festín a costa de la guerra, poniéndose los guantes de goma con que abrir, sin dejar huella, las arcas nacionales. Millares y millares de hombres de buena voluntad corrían desarmados a los frentes. En la ciudad, unas cuadrillas de criminales natos, salidos de no se sabe qué madrigueras, habían recogido el poder, abandonado en medio de la calle por los gobernantes, e imponían el mandato de sus pistolas. Al regresar de uno de mis vuelos me encontré, bajo el sol de agosto, en Madrid, el cadáver de mi hermano, comandante de artillería José Rexach, asesinado por la fobia acrata—mano ejecutora—, por el mortal odio de clases y por la cobardía del Gobierno republicano, que no supo o no quiso evitar que el crimen se convirtiera en Ley.

Me invadió la duda. Se agrietó mi fe.

Se extendía la guerra por España. Las milicias reconquistaban para el pueblo los cuarteles madrileños, Guadalajara, Toledo, Cataluña y Valencia. Abierto el camino de Levante, los políticos republicanos comenzaron a maniobrar en la sombra para recobrar el poder. Mientras, en Extremadura, en Andalucía, en los pardos campos de Aragón y en el bravío paisaje del Norte, los hombres de buena fe seguían corriendo al combate y a la muerte en nombre de la República y de la revolución. Se apiñaban sus filas ante el enemigo que consideraban común. Quienes les habían imbuído, los agentes propagandistas, los profesionales de la política, habían desertado o comerciaban en el mercado europeo, con oro de la banca nacional, a base de los primeros muertos de la guerra civil.

Corría la multitud sin armas a la lucha, impelida por la verborrea hueca de los líderes, creyéndose en posesión de la verdad y de la razón y suponiendo que solo con ellas había de salir vencedora en el combate. También yo comulgaba en ambas creencias, falto aun de distancia para juzgar los hechos, sin reparar todavía en detalles. Pero se carecía de aviones, de cañones, fusiles y municiones. Por la desidia de los que tenían el deber de armar al pueblo, formulé mi protesta en Madrid y en Barcelona, en la línea de fuego y en la retaguardia. Protesté frente a los ministros, frente a los jefes militares, frente a los líderes políticos y sindicales. Grité y no me oyeron. Eran peor qué sordos: eran cobardes, ineptos o vividores.

Huían del adversario los milicianos por las llanuras extremeñas, abiertas a sus espaldas las bocas de fuego de la artillería nacionalista. ¿Por qué no se proporcionaban armas a aquellas juventudes que, abandonando el hogar, la familia y el taller, creyéndose en posesión de la verdad y de la razón, marchaban a la guerra ofreciendo como única muralla, su pecho al enemigo? Considero más urgente solucionar este problema que pilotar un avión o mandar una batería. Lo expuse en el Ministerio de la Guerra y aprovecharon la ocasión para intentar librarse de mí. Se me envió al extranjero. ¿A qué? A nada. Luego lo verá el lector. Pero yo, sin saberlo entonces, acepté en el acto y, sin pérdida de un minuto, salí hacia París.

¿Había guerra en España durante el mes de Agosto de 1936? Sí, en España. Toda la geografía española se abrasaba ya en la lucha fratricida. Allí se moría y se mataba invocando ideas distintas. Pero en la capital de Francia, en la capital de Inglaterra y en otras ciudades de Europa, se movían los hilos ocultos del sangriento tinglado. A los pocos días de estar en territorio francés se me cayó la venda de los ojos. Entré en posesión de una verdad: la que informa las páginas de este libro. Lejos de los peligros de la guerra, ajenos a las incomodidades de la retaguardia, cómoda e impunemente, en París, unos señores bien vestidos y con aire de personas honestas, representantes oficiales de la República española, se enriquecían con los sufrimientos, las heroicidades, el sacrificio y la muerte de aquellos millares y millares de hombres de buena voluntad que, en Andalucía, en Aragón, en el Norte y en Extremadura, creían combatir por la Libertad, por la Justicia, por el Derecho y por la Democracia. De aquellos miles y miles de hombres de buena voluntad que resistían ahincadamente en espera de unas armas que no habían de llegar. Los señores bien vestidos de la Comisión de Compras que, en representación del Gobierno de la República española actuaban en París, preferían cambiar las pesetas oro en dólares o libras esterlinas.

Me cegó la indignación y me propuse llevar la denuncia de tales actos vituperables a los ministros de la República, al presidente si hacía falta; a los partidos obreros, a los milicianos. En París, quisieron comprarme. ¿Precio? El cargo de agregado militar en la embajada; o sea, la puerta abierta para ser un bandido más, un cómplice más en la inicua venta que, a diario, se realizaba de media España. Rechacé la proposición. Desde aquel momento, la enemistad y el odio que hacia mí sentían los mercaderes de la guerra española se acentuaron, adquiriendo un matiz amenazador. Regresé a España. Me entrevisté con personalidades políticas. Recorrí los ministerios. Estuve en los comités revolucionarios. Aduje pruebas concretas. No se me quiso creer. O se me impuso: «Estas cosas no pueden decirse». En las altas esferas, el lema de la revolución era el mutismo.

Por cuanto en la capital de España había visto y en España me era dado presenciar, nacieron en mí unas ansias incontenibles de sublevarme contra la patulea del robo y del crimen, contra sus poderosos encubridores que, desde Madrid o Valencia, manejaban, movían los títeres de la sangrienta farsa. Pude hacerlo y desistí. Hubiese sido una locura y añadido, ante los ojos de Europa, un nuevo eslabón a la cadena de las pesadumbres españolas. Y entonces fué cuando, lleno de asco, me marché de España republicana, con la íntima y dolorosa tristeza de dejar en la ignorancia de su gran infortunio a las docenas de millares de combatientes cuyo tributo de sangre hacía posible que la guerra tuviese un patio de Monipodio. Al hacerlo no abandonaba ningún cargo. Sólo había sido un peón de brega y en ningún momento de la revolución y de la guerra se me otorgó puesto alguno de confianza, al que, indudablemente, podía haber aspirado con mayor mérito y derechos que otros. Ni siquiera reingresé en el ejército, del que me había eliminado con anterioridad una ley republicana. No deserté. No escapé al cumplimiento del deber. Luché de una manera callada, casi anónima. De idéntica forma salí de mi patria. En el extranjero, no he desempeñado ninguna misión oficial. Esta ha sido mi conducta. ¿He incurrido en falta? ¿Se me puede acusar de algo? Si alguien opina así y está limpio de toda culpa, que arroje sobre mí la primera piedra.

Antonio REXACH.

(Continuará mañana).

—En Guayaquil los concejales trabajan por amor a la ciudad y el cargo grava su bolsillo—, dicen los distinguidos visitantes. Y nuestro compañero La Suarée escribe absorto la noticia...

LOS MUNICIPIOS SON MUY POPULARES EN EL ECUADOR PORQUE ESTAN INSTALADOS POR LO GENERAL EN "CASONAS" DONDE HACE FRESCO

La tarde del jueves último fué sencillamente asfixiante en las oficinas que la Comisión Nacional Organizadora del Primer Congreso Panamericano de Municipios tiene en el Hotel Nacional.

Una tempestad se cierne sobre la Habana.

Llueve, pero continúan altas presiones.

Sobre las sillas y los percheros, pese al protocolo, rivalizan las «americanas», huérfanas de sus dueños. (Un chusco asegura que son las únicas americanas que ha visto tan «abandonadas» en su vida).

En ese instante aparece en el Salón de Comisiones don Víctor Zevallo, Muy Ilustre Señor Ministro del Ecuador, a quienes siguen otros señores.

—Ahora sí que se completó el calor! —dice José Antonio Fernández de Castro, jovialmente, precipitándose a su encuentro.

El diplomático tose y sonríe.

—Lo dice usted por mis acompañantes? —responde—. Son de allá también...

Y gentilmente, los presenta:

—Los señores licenciado Héctor Romero Menéndez, procurador síndico de la municipalidad de Guayaquil y doctor Julio Mata Martínez, concejal de la misma. Ambos, delegados al Congreso.

—Mucho gusto.

—Bienvenidos.

Las cortesías se multiplican.

Mientras, los periodistas —Angel Gutiérrez y Octavio de la Suarée exclusivamente, a esa hora —se unen al grupo.

—He oído decir —expone el primero— que en el Ecuador los Municipios gozan de mucha popularidad porque están instalados en casonas coloniales muy amplias, donde corre siempre algún fresco. Es verdad?

Nuestros visitantes asienten con una sonrisa.

—Así suele acontecer, en efecto...

—Pues entonces —comento yo— todo el mundo querrá ser allí empleado municipal o concejal...

—Lo primero, quizá —contesta el licenciado Romero Menéndez— pero lo otro, no tanto...

—Por qué?

—Por la sencilla razón de que los concejales no cobran sueldos ni dietas en Guayaquil. Somos once electos por sufragio popular, reunidos, designamos a un presidente, que hace a su vez las funciones de alcalde y gobierna la localidad.

—Tampoco disfruta de emolumentos éste?

—Sí, es el único. Por más que en la legislatura presente —informa el doctor Mata Martínez— el presidente, señor Garay, ha renunciado a ellos.

—Hermoso gesto. Guayaquil es un municipio muy importante, no es eso?

—Mucho. Eb de más importancia del país. Tiene ciento cincuenta mil habitantes contra ciento veinte mil que hay en Quito, la capital. Es un puerto magnífico. La ciudad se ha modernizado mucho. La tierra es caliente y pródiga, como en Cuba. La gente, «ya usted puede considerar»...

—Cuántas Municipalidades hay en el Ecuador?

—Incontables. Figúrese que la nación se divide en provincias; éstas en cantones y en cada cantón hay un municipio.

—Luego —alega el compañero Gutiérrez, habrá sido muy popular allá esa iniciativa cubana del Congreso.

—Por supuesto —admite el licenciado Romero Menéndez. Dos grandes ventajas deben derivarse del mismo: la identificación y el espíritu de reforma.

—Y la consagración de ese género de instituciones —agrega su colega de representación—. Como usted sabe, nuestra ponencia reclama que la asamblea acuerde pedir que en todas las constituciones americanas se reconozca a los Municipios como uno de los organismos directos de la soberanía. Desde hace tiempo se venía sintiendo en el Ecuador la necesidad de una convención de la naturaleza de la que comienza el lunes. Al efecto, celebramos ha poco un Congreso Local de Municipios del Litoral...

—Con éxito?

—Alguno. El suficiente para sentirse uno esperanzado del rendimiento del de La Habana.

El Ministro Zevallos interviene y, cablegrama en mano, anuncia que hoy llegarán a Cuba los delegados de la Universidad Central de Quito, señores doctor Aurelio García y estudiante Rubén D. Morales.

Ecuador pone su piedrecita, señores..

—Es claro.

El doctor Mata Martínez hace ahora una aclaración:

—Yo vengo en sustitución de mi colega Garay —dice— imposibilitado a última hora de asistir.

—Alguna enfermedad?

—No, señor. Problemas del cargo.

—Se habla de una revolución de carabineros en Quito...

—Así dicen. No tenemos más noticias que las de prensa.

—Cuál de ustedes va a presidir la Delegación?

—Ninguno. El Excelentísimo Señor Ministro.

Pero el aludido protesta.

—Que no. Ya he dicho que se sortée el carguito entre los dos...

—Nada de eso.

Y no se ponen de acuerdo.

Desde un salón próximo, llega un rumor de puertas abiertas con violencia.

—Al fin, escampó —advierte una voz.

—Pues abramos nosotros también —propone Angel Gutiérrez. Y empuja una persiana.

La ciudad, desde aquel punto favorable del Hotel Nacional, aparece a nuestros pies en todo su esplendor. Los señores Romero Menéndez y Mata Martínez hunden sus miradas atónitas en el paisaje.

—Cuando se contempla La Habana —dicen a una— se constata la grandiosidad de la América!

COMENZO LA INSCRIPCION DE LOS DELEGADOS AL CONGRESO PANAMERICANO DE MUNICIPIOS

Ofreció el Alcalde de La Habana un almuerzo íntimo al eminente municipalista Mr. Louis Bronwlow. Homenaje en memoria de Lugo Viña. La inscripción de los reporters

Al iniciarse oficialmente ayer las inscripciones de los delegados al Congreso de Municipios, se inscribieron, recibiendo sus insignias oficiales y documentación correspondiente, los siguientes señores:

En la Oficina del Municipio de la Habana: Camilo García de Castro, del Centro de la Propiedad Urbana; Emilio Roig de Leuchsenring, de la Habana; Humberto Rodríguez Maribona, del Municipio de San Antonio de los Baños, Sebastián Repilado, de San Antonio de los Baños; José Elías Silvero, Academia Nacional de Medicina de México; Rafael Cortés Fernández de Castro, Colegio de Arquitectos de la Habana; Pedro Guerra Seguí, del Colegio de Arquitectos; Antonio García Meitin, Colegio Nacional de Arquitectos; Armando Bermúdez, Colegio de Arquitectos; Andrés Angulo Pérez, Universidad de la Habana; Joaquín Giménez Lanier, Municipio de Remedios; Fernando de Zárraga y de Moya, Colegio de Arquitectos; Miguel A. Hernández Roger, Colegio de Arquitectos; Luis Bonich y de la Puente, Colegio de Arquitectos; Manuel Martínez Nebot, Colegio de Arquitectos; Carlos J. Narganes, Colegio de Arquitectos; Gerardo Martínez Nebot, Colegio de Arquitectos; Carlos Maruri Guilló, Colegio de Arquitectos; Carlos Gómez Millet, Colegio de Arquitectos; Emilio Vasconcelos, Habana; Ramiro Ibern, Colegio de Arquitectos; Federico Ríos Vale, del Consejo Municipal de Caracas, Venezuela; Vicente Llerena Solís, Colegio de Arquitectos; José Portuondo de Castro, Colegio de Abogados de la Habana.

En la Oficina del Hotel Nacional: Dr. Aurelio García Sayán, Teniente Alcalde de Lima, Perú; y los señores José Leopoldo Boffi, Iñigo Carrero, J. Font y Juan Carlos Muello, Delegados de Buenos Aires, Argentina.

El período de inscripción continúa abierto.

Ofreció un almuerzo el Alcalde a Mr. Bronwlow

El señor Louis Bronwlow, Director del Public Administration Clearing House, llegó hoy en horas de la mañana, siendo recibido por altos funcionarios del Municipio y un Agregado al Protocolo de la Secretaría de Estado. En horas del mediodía almorzó con el Alcalde de la Habana, doctor Antonio Beruff Mendieta.

Mr. Bronwlow, que fué entrevistado por nuestro compañero Octavio de la Suarée cuando su reciente viaje a Cuba, tuvo palabras de congratulación para DIARIO DE LA MARINA.

Inscripción de periodistas

También, ayer, por la tarde, comenzó la inscripción de los repórters que harán la información del Congreso:

El acto tuvo lugar en el Buró correspondiente, a las órdenes de un compañero muy estimado, Sr. Francisco Guiral.

Los primeros periodistas en inscribirse fueron Félix Curi, de «Avance»; Angel Gutiérrez, de «El Mundo», y José González Diez, de «Radio Información Salas».

Más noticias de Prensa

Entre los representantes de la prensa extranjera que han venido expresamente a nuestra capital para informar a sus respectivos diarios de las sesiones del Congreso Panamericano, fueron ayer al Hotel Nacional el señor Camilo Destruge, del diario «El Universo», de Guayaquil, Ecuador, y «La Opinión», de Ciudad Trujillo, República Dominicana; Conrado de Llanza G., representante viajero de la empresa editora «Zig Zag» S. A., que edita diversas revistas, entre ellas la que lleva dicho nombre.

El periodista señor de Llanza, informó que ha venido especialmente al Congreso para confeccionar una edición extraordinaria de «Zig Zag» con amplia información y fotografías de los distintos actos que se celebren así como las más importantes conclusiones a que se lleguen en los debates que originen las diversas ponencias presentadas, todas ellas de un interés extraordinario en los asuntos municipales de América.

25.000 revistas para la Feria

Nos agregó el señor de Llanza que la empresa editora de «Zig Zag» ha ordenado 25.000 revistas chilenas que serán expuestas en uno de los pabellones de la Segunda Feria del Libro que se efectuará en el Parque Central de la Habana. Esas 25.000 revistas, nos señaló, serán distribuídas gratuitamente entre los concurrentes al Pabellón como un acto de Chile por un acercamiento más estrecho y espiritual con Cuba, y al propio tiempo, para que los cubanos conozcan más a fondo la vida y costumbres de su país y la manera de pensar en los problemas panamericanos.

Hoy llegará la Delegación Dominicana

A última hora, nos informó el Ministro de la República Dominicana en Cuba, señor Abel Henríquez que, por haber sufrido una interrupción el avión en que viajaban, no llegarán hasta hoy por la mañana los señores miembros de la Delegación de aquella nación.

Como se sabe, en el mismo aeroplano viaja el Alcalde de Port-au-Prince, Mr. Rafael Brouard, que también viene al Congreso.

El homenaje de hoy a Lugo Viña

En relación con la llegada de la misión dominicana, tuvimos oportunidad de conocer de labios del señor Ministro de dicha nación, el homenaje que los delegados del Consejo Administrativo de Santo Domingo, tributarán a la memoria del organizador del Congreso, el periodista Ruy de Lugo Viña, que pereció en la catástrofe aviatoria de Cali, el 29 de Diciembre de 1937.

Dicho homenaje tendrá lugar a las diez de la mañana de hoy y en el acto hablará el municipalista Alvarez Pina.

Tiene especial interés en informar a todos el señor Abel Henríquez, que al acto pueden concurrir cuantas personas se consideraron amigas del señor Lugo Viña, habiendo sido invitadas, informalmente, la Sociedad Colombista Panamericana, que fué la que organizó el vuelo de buena voluntad; la Marina de Guerra Constitucional, el Ejército y la Policía Nacional.

También se cursó invitación a la Asociación de Repórters de la Habana (Círculo Nacional de Periodistas) y a la Asociación de la Prensa para que concurran al homenaje a Lugo Viña.

El Jefe del Cuerpo de Bomberos de la Habana, coronel Lozano, ha puesto a disposición del Ministro de la República Dominicana, un carro auxiliar para llevar hasta el Panteón de las Fuerzas Armadas la ofrenda floral.

Huéspedes distinguidos los Delegados al Congreso

El Ayuntamiento de la Habana, en su sesión extraordinaria de ayer, aprobó por unanimidad la siguiente moción suscrita por el talentoso concejal Sr. Alejo Cossío del Pino:

«Al Ayuntamiento:-

Como señalado honor para la ciudad de la Habana, fué elegida sede del Primer Congreso Pan-Americano de Municipios, que dentro de breves días celebrará su sesión inaugural, plasmándose, el sueño preciado de aquel visionario de la confraternidad intermunicipal, nuestro inmortal Ruy de Lugo Viña!...

Este Congreso, es un paso hacia la mayor compenetración y afianzamiento espiritual entre los hombres de un continente, que en cumplimiento de sus destinos históricos, marchan por un mismo sendero, con aspiraciones y necesidades comunes. La historia del mundo, nunca ha conocido oportunidad más brillante para agrupar las representaciones populares de distintas nacionalidades, donde se evidenciará, que no pueden existir fronteras entre los hombres, cuando la unidad espiritual confunde los corazones. Quebrantos políticos y hondas transformaciones sociales, amenazan limitar los derechos y las libertades que las democracias instituyeron; y un egoísmo de objetivos económicos definidos, amenaza la paz y la estructura en que descansan los derechos políticos-sociales de la humaudad. Corresponde a América por su grandeza espiritual y por la potencialidad de sus esfuerzos, superándose, afianzar esos principios, haciendo que este conjunto de nacionalidades por sus virtudes, consagren la felicidad del hombre.

De los Congresos de Municipalidades interamericanas, puede surgir la acción que haga posible estos propósitos y corresponderá al Ayuntamiento de la Habana la gloria infinita de haber contribuido a esa grandiosa concepción, con la declaración de principios de la intermunicipalidad hecha en la sesión de 22 de Noviembre de 1932.

Con tal motivo honran nuestra capital las honorables representaciones de ilustres municipalidades de América, con las que debemos tener todo género de cortesías, expresándoles nuestro reconocimiento por sus esfuerzos. En consecuencia, haciendo que interpreto vuestros propósitos, someto a su aprobación la siguiente Moción:

Declarar huéspedes distinguidos de la ciudad de la Habana a las honorables representaciones al Congreso Pan-Americano de Municipios.

Respetuosamente: **Alejo Cossío del Pino**, Concejal».

De acuerdo con lo que estatuye el Código de Defensa Social, el doctor Costales Latatú exigirá pureza total y absoluta en los alimentos, lo cual quiere decir que los lecheros ya pueden irse preparando, porque esta advertencia indica bien claramente (porque es tan clara como la leche) que el agua que han de adicionar en el futuro al jugo lácteo, tendrá que ser de una pureza cristalina.

Vamos, que tendrán que echar a la leche, agua destilada.

¡Anda!; ¡me alegro!

Hoy no abrirá «La Filosofía», naturalmente, porque el Gobierno, cariñosamente, nos ha hecho una fiesta más. Y como mañana es domingo, tampoco abrirán los comercios. ¡Ah, pero el lunes sí! Y las damas irán a «La Filosofía» a ver las novedades que trajo «Pepe» Gasch. Modas frescas. De invierno.

Ya lo saben los ciudadanos: hoy comenzarán las tareas de la enumeración censal y todo vecino cubano, de menos de 20 años (y no vale quitarse la edad) deberá firmar y jurar su inscripción ante los enumeradores respectivos.

Los enumeradores jurarán después: cuando vean que no les pagan.

El hábito sí hace al monje. Un traje para caballero de «El Gallo», hace un caballero en cualquier parte: lo mismo en «El Gallo» de Monte 313, 613, 713; Manzana de Gómez o Belascoaín y San Miguel: que en Cienfuegos, Camagüey o Santiago. Porque en cualquiera de esos sitios, «El Gallo» tiene un gran establecimiento.

Las cosas que se encuentra uno en Presidio, son curiosísimas. Ahora resulta que han encontrado a un distinguido haitiano en el Presidio Modelo, llamado Antonio Cristo condenado por un feo delito, contra el que se había iniciado expediente de expulsión, sin encontrársele para echarle del país.

Y lo contento que se habrá puesto al saber que le van a echar, por indeseable; porque el Presidio también lo es para él.

«El Palacio de Cristal» de Neptuno y Campanario tiene un enorme surtido moderno en lámparas (además de sus juegos de loza, cristalería, vajillas finas y corrientes, etc.) que merece verse. Y no se vaya a creer que damos «bombo» a las lámparas de «El Palacio de Cristal» si fueran «bombillos»......

Miguel Salazar Martín tiene [illegible] años y una bicicleta, porque es mensajero de una farmacia; y tiene que llevar los «mandaos».

Y ahora viene la tragedia: que llamaron a la botica para que llevara una medicina y «vuelto» de cinco pesos a Malecón 117. Allí salió un hombre que le tomó el menjunje y el «vuelto» y le pidió otra medicina y cuando volvió, habían desaparecido brebaje, pesos y hombre.

El hombre pudo tomarle la medicina, y tomó los cinco pesos, pero ¡santo Dios! ¿quién se tomó al hombre?

He ahí la tragedia del ciclista.

En la planta baja de «El Encanto», señoras, hay una verdadera exposición en pañuelos finísimos, bordados en blanco y en colores, de encajes, con estampaciones y para niñas y niños. Vayan el lunes; es una magnífica oportunidad para esas señoras que, tan frecuentemente, gustan de meter las narices en todas partes.

México pretende concertar un tratado con Cuba a base de vendernos garbanzos y, comprarnos, ¿qué? Pues comprarnos, na. Nos permite pescar en sus aguas, como si Cuba, «porción de tierra rodeada de agua por todas partes».... menos por una; por la parte de arriba, no tuviera agua bastante.

En fin, que en México creen que no sabemos lo que nos pescamos.

Bueno, y eso de que los alimentos sean puros, que exige la Sanidad como una cosa nueva, ¿no podría extenderse a los tabacos? Sí, porque los de «Partagás», y nada más, son puros donde quiera que se hable español, pero los hay de muy malas tripas. Mientras que las «tripas» de «Partagás» son de Vuelta Abajo, y nada más.

Hoy, sábado, aunque al Comercio no le haga gracia, es festivo; y mañana, domingo, hay que descansar, así que hasta el lunes, no se les ocurra llamar por teléfono a nuestra Administración para que Aristigueta les visite. Si tienen ganas de «CARCAJADAS» para sus propagandas se las aguantan hasta el lunes, porque no damos un «golpe».

Y tampoco es por falta de ganas.

JOTA ARIS.

SUFRIO LESIONES AL SER ARROLLADO

Diego E. Martínez Machado, de [illegible] años, de Municipio 415, fué asistido en el Primer Centro de Socorro de lesiones menos graves. Declaró a la Policía, que cuando transitaba por Galiano y San Miguel fué alcanzado por el auto 16.979, que manejaba Etervino Reboredo Hernández, vecino de Avenida de los Aliados [illegible].

UN BEODO PELIGROSO

El vigilante 1470, José R. Castell[illegible], de la Tercera Estación arrestó a Alfredo López Silverio, de 46 años y de Reina 12, porque en Prado y Trocadero se le abalanzó a la señora Laura Vergara Martínez, de 19 años y de Trocadero 413, arrojándola al pavimento, causándole lesiones leves. López fué rceonocido en el Centro del Primer Distrito y se encontraba en estado de embriaguez.

NOTAS DE EL ENCANTO

GRAN FESTIVAL BENEFICO

El Club de los Leones de la Habana prepara para el sábado 3 de Diciembre un gran festival a beneficio de la Escuela de Ciegos «Varona Suárez», iniciativa plausible y humanitaria, acogida en todos los medios sociales con gran simpatía y entusiasmo. Los clientes de **El Encanto** que deseen cooperar en este noble empeño benéfico, pueden adquirir las entradas en nuestro Departamento de Información, en la Planta Baja. Valen a dos pesos.

MAÑANA, EN LA HISPANO-CUBANA

A las 10 a. m., en el teatro Campoamor, primera conferencia del eminente historiador español Profesor José Ma. Ots Capdequí, de las Universidades de Valencia y Sevilla. Tema general: «Bases Jurídicas y Económicas de la Organización Social de las Indias».

El lunes, a las 9 p. m., en Campoamor, velada de cine con la celebrada producción francesa 'Mamá Colibrí', cartón cómico, noticiero. etc

El Encanto

DENTISTA ACUSADO

José Hernández Camacho, vecino de Vigía 51, denunció a la policía que contrató con el dentista Dionisio Herrera vecino de Maloja [illegible], el arreglo de su boca, perjudicándolo en la suma de 45 pesos.

M.E.C.D. 2016

OA. SECCION Z

TELEFONOS:
Dirección M-2856
Jefe de Redacción M-1287
Sección de Sports M-7912

DIARIO DE LA MARINA

TELEFONOS:
Quejas M-7911
A. Clasificados . . M-7915

OA. SECCION Z

AÑO CVI — ACOGIDO A LA FRANQUICIA POSTAL — LA HABANA, SABADO, 12 DE NOVIEMBRE DE 1938 — EL PERIODICO MAS ANTIGUO DE CUBA — PAGINA TRECE

ALREDEDOR DE LA GUERRA

La Nochebuena otra vez

Llega otra Nochebuena a las trincheras, y aún las encuentra en acción. Llenos de nieve sus bordes, llenos de bombas sus fondos y llenos de hombres sus huecos... Ha vuelto a repletarlas la humedad; ha vuelto a henchirlas el frío y aun la muerte que acecha en sus esconces está toda tiritando...

Es durísima la guerra en su aspecto brutal de cada día. Tiene muchos cuchillos de amargura que hincar en el corazón, y guarda muchas láminas de espanto que pasar sobre la carne. Nochebuena llega a ella, aún la dureza se agranda..... Todas las realidades que la envuelven adquieren esa noche perspectivas que son como senderillos. Tras esas realidades, paso a paso, con lentitud doliente y silenciosa, camina la evocación. En la guerra española de este tiempo, sin duda la Nochebuena se acerca de igual modo a entrambos frentes con una misma carga de añoranzas y con un mismo acervo de ternuras...

Cuando se quieren valorar doctrinas de contenidos sociales en que palpitan empeños o de misericordia o de justicia, no obstante la sustancia anticristiana que se les metió en la médula, hay que buscar en su fondo el aroma de puro cristianismo que lo empapa tenazmente. En el ambiente mézclase este aroma con el aire y con la luz, y querámoslo o no, somos en él y nos movemos en él, y respiramos en él, y él da a nuestra costumbre direcciones y a nuestro espíritu lumbres. En las trincheras marxistas, también pasará la noche de las sublimidades religiosas, que anunció profundísimas quietudes a los hombres de buena voluntad, con su carga infinita de recuerdos de suavísima emoción... Pudo hundirse el espíritu en fangales; y pudo desbocarse el sentimiento sobre infinitas extensiones yermas, que acaban enloqueciéndolo; y pudieron morirse, poco a poco, todos los vuelos del alma, en un positivismo desbordante que acaba prostituyéndola. No obstante, todo fué inútil... Cuando la Nochebuena se aproxima hay una resurrección. Se bebe Cristianismo en el ambiente, aun en las trincheras rojas, y en esa noche de cantares dulces y de panderos rotundos, todas las trincheras rojas, sin duda, tienen ganas de llorar...

Precisamente se combate en ellas para matar esa noche, con todo lo que lleva tras de sí. El hogar, que la acoge como nido; la familia, que la ama con pasión; la religiosidad, que la mantiene como fiesta de esencia de su credo... En las trincheras rojas esto sobra, porque lo niega la doctrina estúpida; pero en la Nochebuena, toda nieve, y toda exaltación y toda cántico, el corazón escápase del pecho, y va a lanzar su aleluya por encima de todas las doctrinas y de todas las trincheras...!

Pobres, las trincheras rojas, en la noche más grande de ideal...! Las trincheras azules, esa noche, saben de la tristeza y la saudade, de la añoranza y la fiebre. Nunca la guerra tan dura...! Nunca tan pesadísimo el fusil...! Los hombres de esas trincheras dejan que el pensamiento se les vaya, evocación adelante, en romeraje de piedad gloriosa hasta la misma puerta de su hogar... Ay, otras nochebuenas, tan felices, en el refugio caliente de la casita amorosa, donde todas las luces, por encanto, semejaban estrellitas...! Estampa de vida noble, repleta de calor de tradición, donde la madrecita, toda inquieta en su afán providencial, va poniendo milagros con sus manos sobre las cosas que toca, y va echando ternuras con sus ojos sobre los ojos que mira, y va esparciendo albadas con sus labios sobre las frentes que besa...! Estampa de impaciencias infantiles, que llenan a los hombres y a los niños con la misma intensidad, y que quieren saber de los manjares, y catar las golosinas, y tañer castañuelas a rebato, y tocar panderetas a redoble, mientras los cantarcillos navideños, tan frágiles y tan ágiles, inician su revuelo sonoroso de abejuelas pletóricas de miel...

Estampa de nochebuena, aureolada toda, suavemente, de luminosidades cariciosas...! En las trincheras de España, pelean unos hombres por matarla, y otros por conservarla, en su pureza tiernísima. Ella llegará a todos, sin embargo: todos la conocerán... Y la acogerán los unos con forzosa hosquedad impenetrable, en su violento mutismo, y la acogerán los otros con todos sus amores exaltados, lo mismo que si fuese una bandera...!

Lector: en las trincheras que combaten pera afirmar el hogar, para asentar la familia, pára consolidar la tradición—para salvar la Nochebuena, en fin, habrá esa noche nostalgias que irán en multitud a los escaños de las casitas remotas... La guerra amarra a los hombres; las nostalgias no habrá quien las amarre. Lector, tú, que amas las cosas de suavidad y belleza, y de sublimidad y sacrificio, mándales a esos hombres tu aguinaldo—un poco de tu hogar para esos hombres que están tan lejos del suyo—porque es tu hogar también el que defienden, y es también por tu misma Nochebuena por la que ofrecen la vida...!

Pedro FARIA

Dr. ROSATI
DENTISTA
O-Reilly 463 entre Villegas y Aguacate
Teléfono A-9422

PESCARA CANGREJOS EN AGUAS MEXICANAS UNA FLOTILLA DE JAPONESES

TOKIO, noviembre 11. (Havas).—El remolcador de 991 toneladas «Suruguu Maru», al que se considera uno de los mejores del mundo, saldrá el sábado hacia aguas mexicanas para pescar cangrejos en ellas, de acuerdo con el permiso concedido por el Gobierno de Ciudd México. Pronto se reunirá en la zona marítima autorizada una flotilla pesquera nipona formada por otros tres buques parecidos al «Suguru Maru» y nueev remolcadores de 70 toneladas.

LA RETIRADA DE LOS VOLUNTARIOS ROJOS DE ESPAÑA CREA A FRANCIA UN GRAVE PROBLEMA NACIONAL CUYA SOLUCION SE PRESENTA HARTO DIFICIL

LOS ROJOS NO VEMOS LA VICTORIA POR PARTE ALGUNA, DICEN LOS PRISIONEROS Y PASADOS AL LADO DE FRANCO

Negrín y Alvarez del Vayo trataron de hacernos ver que en el Ebro había sido derrotado el facismo mundial

Después de la tremenda derrota en la que varias brigadas internacionales necesitaron de total reconstrucción, no nos quedaba más que ir a entregarnos a la clemencia del Caudillo

FRENTE DEL EBRO, noviembre 11. (SE). (Por J. Sevillano).—Ya ha empezado el enemigo a perder su fuerza combativa, y el impulso planeado durante varios meses, sólo le duró 24 horas. Quiere decir esto, que una vez pusieron el pie en la orilla derecha del Ebro, se encargaron de propalar por todo el mundo la nueva de su triunfo, pensando en su euforia que los catalanes entrarían por los caminos de Aragón, que como consecuencia de sus «maniobras» los rojos pensaban cortar. Pero allí se quedaron, encaramados en un hosco terreno, mirando las carreteras por las que hace cien años combatían los boinas rojas a D. Ramón Cabrera Ahora, debido a otros boinas rojas, cubiertos con sus azules camisas, no pudieron pasar, comprendiéndose en su casi inactividad de hoy el derrumbamiento del enemigo.

—En buena nos metieron los dirigentes, nos decía hoy un evadido. Nos lo pintaron como un triunfo y nos afirmaron que aquí terminaba la guerra y que aquí dejaríamos abierta la tumba del fascismo. Tuvimos una terrible cantidad de bajas; son varias las Divisiones cuyos restos han tenido que pasar a retaguardia a reorganizarse, pues sus efectivos quedaron aniquilados.

—Además, añade otro prisionero, en la conquista de unos kilómetros hemos dejado las mejores fuerzas de que disponíamos los catalanes, y que han caído al lado de aquí. Los rojos no vemos la victoria por ninguna parte.

—Un día Negrín y Alvarez del Vayo, dice otro, visitaron el frente y nos afirmaron en los discursos que pronunciaron, que el mundo entero nos admiraba, y que aquí habían sido derrotados los fascistas de todos los países.

—Por cierto, señala otro prisionero, que mientras estaban hablándonos el Presidente del Consejo y el ministro de Estado, volaba la aviación republicana sobre ellos y se advertía en la manera de mirar al cielo, que no estaban muy seguros de la identidad de aquellos aparatos. Varias veces parecía leerse, en la cara de Negrín y de Alvarez del Vayo la pregunta de: ¿son republicanos estos aparatos?, y se mostraban inquietos mirando al cielo, en tanto nos hablaban de no sé que triunfos. Claro que nadie ha creído tales mentidos triunfos, pues son muchos los muertos, los prisioneros, los heridos y los desaparecidos en los mil trágicos accidentes ocurridos al cruzar de noche las frágiles pasarelas, para que pase desapercibido tanto inútil sacrificio.

—Allí nada teníamos que hacer, nos dice un prisionero. El camino que a todos nos quedaba es el de ir hacia el Sur, pero no combatiendo, sino colgando el fusil en la espalda y brazo en alto, entregarse a la clemencia del Caudillo, así como lo he hecho yo esta mañana, y como lo harán tantos otros en cuanto tengan ocasión.

Estas son las declaraciones que nos han hecho unos prisioneros y pasados, que dan muestra elocuente de cómo se piensa en las filas marxistas.

Cada línea, cada posición de Franco, constituye una amenaza para los que saltaron sobre el río una desgraciada noche de agosto, para quedarse mirando por unas horas los inconmovibles caminos de Aragón, guardados por las tropas españolas.

Un barco de Pinillos

AMSTERDAM, noviembre 11. (SE)—Dicen de Flerenga que el vapor español «Garbi», conocido antes con el nombre de «Vasca», que se trasladaba en lastre de Amsterdan a Noruega, fué requisado a petición de sus propietarios, los señores Pinillos, de Cádiz, los cuales han demostrado que en 1936 el «Vasca» fué incautado por el Gobierno republicano español.

El capitán del barco se negó en un principio a entregar a las autoridades el barco y aparejos, a pesar de la orden de requisa que había sido lanzada por las autoridades. El «Garbi» se encuentra en la actualidad en el puerto de Flesings.

EL PROLOGO del libro del Comandante Rexach, véase en la página DOCE

LAS TROPAS JAPONESAS HAN OCUPADO A YOCHAO DURANTE LA MADRUGADA

SHANGHAI, noviembre 12. (Sábado. (AP.)—Las tropas japonesas ocuparon esta madrugada a Yochao, puerta de entrada a la provincia de Hunn, alcanzando una resonante victoria en su avance sobre Shang Sha, capital de esa provincia.

Destrozada la resistencia de los chinos, los invasores se abrieron paso por las murallas de Yochao a la luz de la luna. Con esta victoria se han adueñado de un importante centro ferroviario a 80 millas de Chang Sha.

Con la caída de Yochao, los chinos se han retirado de la línea del río Sui, que protege a Hanchang, base aérea china en la provincia de Kiang Si.

Cómo los marinos del "Canarias" dieron un día una lección inolvidable a los pobres pescadores de la zona roja

Al enterarse el mando rojo de la magnífica obra de los del «Canarias», dando de comer y comprando el pescado de aquellos infelices no fué parco en adoptar represalias

PARIS, noviembre 11. (SE).—Esos míseros pescadores gaditanos izados a bordo de un torpedero rojo, en su fugitiva marcha a Cartagena, encerrados en una bodega y muertos hasta el último sin dejar rastro ninguno, es de temer que hayan sido vilmente asesinados en masa. Es sumamente probable que los tripulantes rojos pertenzcan a aquellas tripulaciones criminales de la flota «gubernamental» que asesinaron en masa a sus jefes y oficiales con el beneplácito y felicitación de su jefe máximo, el ministro Giral (el ateo núm. 1 español), por lo que, en buena lógica, cabe pensar que no se ha parado en barras por un par de docenas de asesinatos más perpetrados en humilde gente inerme. El «Canarias», con un par de certeros disparos, dió ya el castigo a los criminales, al par que fugitivos tripulantes del barco rojo varado, derrengado y maltrecho.

Con esto queda expuesto un procedimiento, el de la criminalidad, cobardía y execración de los marinos de la flota roja. Veamos el otro procedimiento, el de la flota nacional española, que ha impuesto su noble dominio desde el Atlántico hasta el Mediterráneo, tanto en acciones de guerra que son verdaderas gestas navales, como actos de un valor espiritual y caballeresco como ése que vamos a narrar.

Es también una historia de humildes pescadores, en la que ellos y los bravos marinos españoles son principalmente protagonistas. Es una mañana del verano pasado, cuando las tropas de España iban incorporándole las tierras del Norte: Vizcaya, Santander, Asturias, mientras la flota nacional montaba la guardia en el mar de Levante para impedir el contrabando. Ante San Pol de Mar, el risueño pueblecito de la costa barcelonesa, pescaban con el natural recelo impuesto por las circunstancias los ocupantes de cuatro barcas cuando, súbitamente surgió entre ellos un submarino nacional. En un santiamén estaban sobre cubierta unos marineros con su oficial, el cual gritó a los atónitos pescadores:

—¿Tenéis pescado?

—Doscientos o trescientos kilos entre los cuatro, contestó uno de los patronos.

—¿Queréis vendérnoslo?

Y cuando aquellos míseros pescadores temían que había llegado su última hora, al menos en cuanto a su libertad, fueron invitados a seguir hasta el crucero «Canarias», que aguardaba a lo lejos, para tratar de la venta del pescado. El negocio fué concluído rápidamente y los estupefactos pescadores recibían 600 pesetas en billetes de la Generalidad, alejándose sin creer a sus propios ojos. Tan seguros estaban de que aquel encuentro equivalía a su ruina, sino a su muerte.

Pero no solo se llevaron pesetas sino que, además, enterado el comandante de nuestro invicto barco de que aquella pobre gente hacía tiempo que había olvidado el gusto y el color del pan, hizo entregar a los pescadores nada menos que 150 panes como 150 soles.

—Y cuando tengáis más pescado y queráis vendérnoslo, venid por aquí. ¡Buena suerte!

—¡Arriba España!—es todo lo que pudo salir de aquellos pechos españoles, conmovidos por un patriótico transporte.

Y a toda fuerza de remos bogaron hacia la playa de San Pol de Mar, donde esperábales el pueblo ávido de pescado. Pero en su lugar exhibieron las pesetas y el centenar y medio de sabrosos panes, sobre los cuales el pueblo se abalanzó con avidez.

Unos milicianos rojos pensaron que los panes pudieran estar envenenados, pero el más viejo de los pescadores, hincando el diente en una de las hogazas, ingiriendo ricos bocados sin el menor accidente bien pronto movió a todo el pueblo a imitarle, dándose entre todos un festín memorable a base del bendito pan del «Canarias».

Cuando la Generalidad se enteró del caso, prohibió que en adelante las barcas salieran a pescar dos millas de la costa, y mandó al alcalde que recogiera todos los panes a los pescadores, y que aquellos que habían estado al habla con el submarino y el crucero, fueran detenidos «por mantener relaciones con el enemigo. Los pescadores de San Pol ya no comieron más pan desde entonces. Y de algunos de ellos no volvió a saberse más...

Ese es el procedimiento nuestro, el de los hombres del «Canarias», el de la España española. Compárese con el otro, con el de la España roja De nuestra parte, pesca libre, compra de mercancías, distribución caritativa de pan. Por parte de ellos, secuestro de infelices pescadores prisión en las bodegas del barco fugitivo y su muerte en masa, alevosamente asesinados. Es decir: un abismo de distancia, la que va de los que luchan por Dios y por la Patria, con el amor de Dios en el alma y los buenos sentimientos hacia los infelices españoles que gimen bajo la férula marxista, y los que combaten a Dios y a la Patria, negra el alma de nefandas pasiones.

¡Y aún hay por ahí menguados que sueñan en mediaciones y componendas! No, el pan del «Canarias», símbolo de la paz y el bienestar, no puede darse a la España irredenta hasta que no quede ni rastro de esa banda de forajidos, cuya subsistencia en la nueva patria haría estéril el ingente sacrificio que nos está costando.

En varios paises han perdido ya su condición de ciudadanos por haber ido a pelear en nación extranjera

El comunismo francés, de acuerdo con el español tiene ya asignado a esos milicianos acostumbrados a la guerra el puesto futuro, que pudiera ser en «cualquier nación vecina»

PARIS, noviembre 11. (SE).—¿Qué haremos de los voluntarios rojos? pregunta y se pregunta un importante órgano de opinión del mediodía pirenalco. No es ociosa, ni siquiera prematura, la interrogante destinada, en plazo más o menos corto, a reflejar con acuidad y transparencia un difícil problema democrático.

Tarde o temprano, y no tanto por consentimiento de la oligarquía antiespañola, cuanto por los efectos de la victoria nacionalista y la desmoralización de los propios interesados, los mercenarios extranjeros que defienden en la guerra civil la causa del Frente Popular, repasarán la frontera y harán alto en Francia. Pecan por exceso de optimismo quienes suponen que para los desertores o licenciados no franceses se tratará simplemente de una etapa efímera, transitoria, en el itinerario de la repatriación. Se olvida que algunos Estados—Suiza, por ejemplo—reserva a quienes al enrolarse en ejércitos extranjeros vulneraron la legislación autóctona, las dulzuras de la prisión? Se olvida que los voluntarios austriacos y eslovacos no podrán regresar a unos lares donde el proselitismo comunista constituye desde fecha reciente un delito de Estado? Probable y aun seguro es que por otros motivos también Francia será la tierra de asilo de una riada de hombres cuya adaptación, por cálculo o por fanatismo, a los riesgos y emociones de una guerra larga y cruenta, ha terminado por enajenarles al ritmo y a la temperatura de los medios civiles.

Las reducciones indudables del ambiente francés y la protección egoista, interesada, de la III Internacional no dejarán tampoco de retener dentro del área continental o colonial de la III República a miles y miles de sujetos tarados por un doble accidente: la pérdida efectiva o sentimental de su nacionalidad jurídica y el cambio brusco, aventurero de vida y de medios de subsistencia.

¿Cómo podrá Francia, cuya población exótica peca ya por excesiva y por incómoda, asimilar numérica y cualitativamente una inmigración de tal naturaleza? La pregunta aflora con frecuencia a la letra impresa, pero es mal síntoma, rematadamente malo, que no quepa todavía responder, que no quepa siquiera a estas alturas esbozar un conato o proyecto de respuesta.

Puede afirmarse que si los servicios del Ministerio del Interior no se han concertado aún sobre las medidas que impone la interrogante en cuestión, el partido comunista francés ha previsto desde hace tiempo, c por b., el régimen de permanencia y actividad que convendrá asignar en París y en los departamentos a los apatridas mercenarios del Frente Popular, sin que contra el poderoso e inescrupuloso partido tenga la menor importancia el conato de rebeldía francesa al pretender rechazar a un grupo de milicianos procedentes de la España roja.

Tal vez no está lejano el día en que esos milicianos cuya misión en España parece terminada, tengan ocupación adecuada en algún país vecino.

Las desventuras del «Embajador» de Euzkadi en Madrid

¿Qué es eso de San Ignacio?, decía este flamante diplomático, Don Ignacio y gracias

BILBAO, noviembre 11. SE.—Nos llega de la zona roja la noticia regocijante de lo ocurrido al embajador de todos los vascos en Madrid, al «delegado general de Euzkadi» Juan Sosa Barrenechea. Si la desligáramos de todo el mundo de pesadilla que la envuelve y pudiéramos apartar el recuerdo de lo que por allí pesa sobre innumerables españoles desgraciados, la llevaríamos a otra sección más amena con el título de «Las desventuras de Sosa, o el alguacil alguaclado.»

Le bastó a ese insignificante señor no haber encontrado un coche cuando la desbandada de noviembre de 1936 para que Irujo le nombrara embajador de Euzkadi y mandamás de todos los vascos en la capital de la Confederación de repúblicas vasco-celtíberas. Y el pobre comunista tolosano renegando de su fe cristiana y de las hondas tradiciones de su pueblo, lo tomó en serio y hasta se apresuró a establecer las cordiales relaciones de rigor con el «resto» del Cuerpo diplomático de Madrid. Ciertamente, el embajador de la Gran Bretaña no gastaba más dinero ni más boato personal que nuestro enfático representante. Es cosa curiosa; pero el nacionalismo vasco puede enorgullecerse de haber creado una forma propia e inconfundible de cursillería.

En cierta ocasión, y estando presente el ex carabinero de Irún y teniente coronel de la brigada rojo-separatista de los vascos residentes en Castilla, Ortega, alguien nombró a San Ignacio, el más ilustre de los vascos, y nuestro embajador, rojillo y cobarde, saltó diciendo: «¿Qué es eso de San Ignacio? Don Ignacio, y gracias». Ese era nuestro hombre.

Pero a aquella casa de la calle de Cedaceros acudían en petición de amparo, buscando con angustia noticias de seres queridos que nunca serán hallados y protección contra la pesadilla de las amenazas más terribles, viudas, huérfanas y religiosas, y nuestro hombre reveló la cojera de su pezuñita de sátiro, de mefistófeles local y estatutista, y quiso comerciar en vano con el dolor ajeno y mancillar lo más puro y noble que se hallaba a mano. De ahí su despecho, sus desplantes y la razón de que aquella casa fuese quedando poco a poco absolutamente sola.

Cierto día de marzo de 1938 la policía asaltó la legación de Turquía, y allí encontró el embajador de todos los vascos irredentos, con el cebo en el bolsillo de 22,000 pesetas. No le valieron sus protestas, ni su carnet de comunista, ni que Prieto y Negrín en persona le fueran a visitar a la cárcel y le avalaran como hombre de su absoluta confianza. Sobre nuestro hombre se cernía la acusación de espionaje y no hay poder en Barcelona que desvíe las pesquisas del SIM rojo cuando proyecta su pálida sombra sobre un sujeto sospechoso. ¿Por qué llevaba 22,000 pesetas y estaba a deshoras en aquel lugar? El pobre Sosa ha tenido que contar sus poco afortunadas andanzas amatorias para salir hace unos días en libertad tras cinco meses de encierro duro e infamante, entre facciosos de tamaño natural. En verdad que Euzkadi tiene la negra. Este error policíaco, que ahora lamentan los mismos rojos, ha segado en flor una brillante carrera diplomática. La embajada vasca de Madrid se alquila, por culpa de un Don Juan de sindicato marxista y estatuto autónomo.

Manual de Enfermedades de los Ojos

POR LOS DOCTORES

CARLOS E. FINLAY, Profesor de Oftalmología en la Facultad de Medicina de la Universidad de la Habana, y TOMAS R. YANES, adscripto a la Cátedra de Oftalmología de la Facultad de Medicina de la Universidad de la Habana.

La nueva obra de los doctores FINLAY y YANES, que tanto por su contenido, como por la nitidez de su impresión y sus insuperables láminas en tricomía e innumerables grabados en negro, constituye una gloria de la Bibliografía Médica Cubana, contiene las doctrinas más modernas sobre las ENFERMEDADES DE LOS OJOS y aunque la obra está destinada a los alumnos de esta materia en la Facultad de Medicina, ha de resultar de positiva utilidad para el médico no especializado, para los especialistas de Enfermedades Nerviosas y para los Optometristas, a quienes están dedicados los últimos capítulos de la obra.

La obra ENFERMEDADES DE LOS OJOS forma un volumen en 4o. esmeradamente impreso en papel «cromo», con 672 páginas, 275 grabados en negro y 19 magníficas láminas en tricomía.

Precio del ejemplar, en tela $8.00

DIETOTERAPIA
POR
SILVIA HERRERA DE LA CRUZ
Y EL
DR. MANUEL FERNANDEZ MUÑIZ
Con un prólogo del doctor OCTAVIO MONTORO

Este manual práctico de Dietética viene a llenar el vacío que se notaba en la Bibliografía Cubana sobre materia tan importante, pues quitando alguna que otra monografía, como las de los doctores González del Valle y Cowley, no se había publicado una obra extensa que sirviese de orientación en la alimentación, tanto para el médico, como para los enfermos y que contuviese un tratamiento dietético adecuado a cada enfermedad.

En esta obra de DIETOTERAPIA después de establecer el régimen dietético para cada enfermedad y precedido de claro y sucinto análisis de la misma, se ofrecen en forma clara y sencilla distintas fórmulas culinarias, indicando la valorización en proteína, grasas, hidratos de carbono y calorías de cada menú, de los que se indica uno para cada día de la semana.

Los autores de esta importante obra han armonizado los rígidos preceptos de la cocina dietética con las exquisiteces de la cocina cubana, demostrando cómo es posible confeccionar una dieta variada dentro de los cánones más rigurosos de la dietética, lo que resulta de una gran importancia práctica, ya que con la ayuda de esta obra desaparece la monotonía en la alimentación del enfermo, el que, cansado de tomar siempre los mismos alimentos, acaba por desobedecer las prescripciones médicas, tomando alimentos perjudiciales a su estado.

La obra DIETOTERAPIA es tan importante para el médico, que encontrará descriptos los regímenes adecuados para cada enfermedad, como para el enfermo que podrá tener una alimentación sabrosa y variada, de acuerdo con la prescripción médica, como también para las amas de casa, que podrán confeccionar los menús necesarios sin necesidad de recurrir a otros libros de cocina.

La obra DIETOTERAPIA forma un volumen en 4o., esmeradamente impreso y encuadernado en tela.

Precio del ejemplar $4.00

LA ESCUELA ACTIVA

Revista mensual de Pedagogía Contemporánea, publicada bajo la dirección de los doctores Calixto Suárez Gómez, Rogelio González Ricardo y José M. Gutiérrez. Acaba de ponerse a la venta el número cuatro de esta interesante revista, la más moderna y práctica de cuantas se publican en castellano.

Los directores y colaboradores de esta revista, deseando corresponder al creciente favor que vienen dispensándole todos los maestros de Cuba y de Hispanoamérica, se esfuerzan en superar cada número, como puede apreciarse por el material de este número cuatro, cuyo contenido es el siguiente:

LOS PROGRAMAS ESCOLARES Y LA CIENCIA DEL NIÑO, por Ad. Ferriere.
EL FRACASO DE LAS ESCUELAS NORMALES DE CUBA, por A. M. Aguayo.
CONCEPTO MODERNO DE LA INSPECCION ESCOLAR, por M. Rodríguez Vivanco.
LA REFORMA DE LA ENSEÑANZA SECUNDARIA por José F. Castellanos.
EL CALCULO EN EL PRIMER CURSO, por Ana Etchegoyen.
UNA OPINION Y UN EJEMPLO DEL METODO DE PROYECTOS, por Ruth Robés Masses.
APRENDA A CONOCER A SUS ALUMNOS, por Calixto Suárez Gómez.
CANCIONES INFANTILES, por Rogelio González Ricardo.

Precio del número $0.20
Precio de la suscripción anual (12 números) 2.00

LA MODERNA POESIA — Obispo 135. Apartado postal 605.
LIBRERIA CERVANTES — Ave. Italia 304. Apartado postal 1115.
CULTURAL, S.A.
HABANA

LA VELADA DE HOY

En honor de los héroes

A las ocho y media de la noche de hoy, se celebrará en el local de la Agrupación Artística Gallega, Zulueta 658, altos, la gran velada teatral extraordinaria, organizada por la Comisión Gestora pro-homenaje a los defensores de Oviedo.

Hay que dar por descontado el éxito rotundo de esta fiesta, por ser las que son las manos que la preparan, por ser los que son los artistas que en ella van a intervenir, y por ser la que es su finalidad.

El Cuadro de Declamación de la «Agrupación Artística Gallega» pondrá en escena la comedia en tres actos de Manuel Linares Rivas «Mal año de lobos».

Y a continuación, en segunda parte:

A—Poupurrit Internacional, por la niña Gladys Hernández.

B—Romanza de «La Dolorosa», por el tenor señor Ramón Armengol.

C—Canciones, por la señorita Otilia Nolasco.

D—Jota aragonesa, bailada por la señorita Anita Fabián y el señor Balbino Feito.

E—Covatina de «El barbero de Sevilla», por la señora Concepción Toledo.

F—Couplés, por la señorita Encarnita Rivero.

G—Duetto cómico, por la señora Emilia Duimovich y el señor Baldomero Prieto.

El programa tiene, pues, para todos los gustos.

LANZARON UNA BOMBA EN JERUSALEM CONTRA UN BAZAR NORTEAMERICANO

JERUSALEN, noviembre 11. AP. Una bomba lanzada contra un bazar americano que se encuentra en una de las calles más transitadas de la ciudad nueva destrozó todas las vidrieras e hirió a una persona.

El establecimiento es propiedad de intereses americanos de Nueva York y Chicago.

Las tropas británicas sostuvieron fuego con una partida árabe en Beit Fukir, cerca de Nablus, por la mañana.

Las acostumbradas ceremonias del D«a del Armisticio se cancelaron a causa de los persistentes desórdenes, pero los parientes y amigos de los 12.000 ingleses que murieron en la conquista de Palestina fueron a los cementerios a llevar flores a las tumbas.

OLIVEIRA SALAZAR DA MAS CARACTER CORPORATIVO AL REGIMEN DE PORTUGAL

LISBOA, noviembre 11. (Havas). El Primer Ministro Oliveira Salazar promulgó hoy tres decretos que acentúan el carácter coroporativo del régimen portugués. En el primero de ellos se instituyen de manera solemne las corporaciones, formadas por los organismos obreros y patronales y a las cuales éstos tendrán que apelar en toda cuestión que surja entre unos y otros.

MALETAS DE EXTENSION
EQUIPAJES PARA AVION
BAULES PARA AUTOMOVIL
UN ESTILO PARA CADA USO
Véalos en la "CASA GARCIA"
AGUILA 504 (Moderno) TEL M-1936.
LA MAYOR SURTIDA EN BAULES Y MALETAS

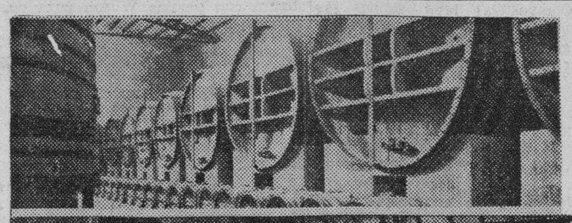

Reproducción fotográfica de dos de los modernos almacenes de los acreditadísimos vinos españoles «MARQUES DE MULLER», que tan buena acogida tienen en este mercado, por su excelente calidad, exquisito bouquet y GARANTIA DE ABSOLUTA PUREZA. Como información indicamos que cada uno de los recipientes de la derecha contiene 150,000 litros.

A pesar de la guerra-civil que azota a la Nación Española, los vinos «MARQUES DE MULLER» han continuado llegando a este puerto, gracias al celo de sus Directores y a la actividad de los señores INCERA HERMANOS, S. en C., representantes en Cuba de tan afamados vinos.

Igual que en años anteriores, en el mes de diciembre publicaremos interesantes fotos de los últimos cargamentos de vinos «MARQUES DE MULLER» recibidos y de los próximos a llegar, para servir los numerosos pedidos que se están recibiendo.

LA CASA PEREZ
CUCHILLERIA
TALLER DE AFILAR Y NIQUELAR
TRABAJOS GARANTIZADOS
Precios inigualables
LOZA Y CRISTALERIA
Prontitud en órdenes para el interior.
Belascoaín, 467, entre Zanja y Salud.
Teléfono M-9493.

DR. MANUEL VILLAVERDE
De las Universidades de Madrid y de La Habana.
Médico de la Clínica del Profesor Gregorio Marañón, de Madrid.
Medicina General. Secreciones Internas. Consulta previo turno.
Teléfono F-3532.—Calle 17, número 11.—Vedado.

ESTA NOCHE: KID CHILE CONTRA PEDRITO MARTINEZ EN UN GRAN BOUT

Todo está dispuesto para que esta noche Chile y Pedrito Martínez peleen la revancha en el cuadrilátero de la «Arena Cristal». Uno de los programas mejores de la temporada ha sido combinado para que sirva de marco a la batalla que más pasiones parece haber levantado en los fanáticos en estas últimos tiempos.

El hecho que Pedrito esta vez fué preparado por Kid Chocolate y el antecedente que existe de lo sucedido en la anterior pelea hace predecir que esta noche ambos chiquillos escalarán el cuadrilátero dispuestos a cambiar golpo por golpe, desde que la campana que marca el inicio se deje escuchar. Para tal momento, Chile y Pedrito han guardado sus energías sabedores de que el menor descuido les puede acarrear un resultado aciago.

Cómo luce Chile

Los entendidos en estas cosas del «ring» que han visto prepararse a Chile opinan que el muchacho tiene todas las probabilidades de victoria sobre su peligroso rival. Y es más, consideran que lo pasado en su anterior encuentro le servirá de experiencia a éste y para el futuro brillante que le espera como profesional de los guantes.

Si usted se para a hablar con su entrenador llega a la conclusión siguiente, que el chance de Pedrito está sumamente limitado esta noche, porque Chile está en unas condiciones maravillosas, habiéndose entrenado como nunca para esta pelea.

El «trainning» de Canzonery, su compañero de cuadra, lo ha puesto rápido y seguro como lo estaba la noche que en Key West se anotó el espectacular k. o. sobre Lyal Peters para impresionar intensamente a la crítica floridana.

Por lo tanto si Pedrito gana pueden estar convencidos los fanáticos de que el muchacho a quien Chocolate calzó los primeros guantes ha llevado a cabo una labor grande como peleador y su futuro será a no dudar halagador como ninguno.

El habrá realizado entonces una hazaña digna de ser tomada en consideración por los expertos.

Aunque Pedrito comenzó a entrenarse con Chocolate, la escasez de «sparring-partners» en el campeonato de éste le hizo pedir a «Pincho» su vuelta a la Academia Nacional de Boxeo de donde saliera para recibir del maravilloso negrito unas lecciones que ha dejado impresas en su cerebro hecho para el combate.

En la Academia, Pedrito ha aprendido todo lo que se sabe y allí finalizó en su preparación haciendo guantes diariamente con Pedro Poey, Lorenzo Safora y Agustín Jiménez, quienes se han maravillado de la forma qué acusa su compañero para el combate de esta noche.

Los «Juniors-Lights»

El programa de hoy está reforzado por dos peleas eliminatorias de la nueva división «junior light-keight» creada por el Asesor de Boxeo en premio a la labor rendida por algunos peleadores en el campeonato, que hacen con dificultad el peso pluma y que no llegan a marcar en la balanza el peso estipulado para los ligeros.

El «Bull-Dog» Estrada y José Ferro han sido matcheados para romper las eliminaciones. Y seguidamente subirán al ring Mario Díaz y Gregorio Gutiérrez. Ambos vencedores se enfrentarán en discusión del nuevo campeonato.

Esta noche hay que ir temprano a la Arena.

PEDRO GALIANA

Desde el Bull Pen

PISANDO TODAS LAS BASES:

San Luis, al parecer, está perfectamente preparada para la temporada de baseball de 1939... Después de escoger al veterano Fred Haney, ex third baseman del Detroit, para la dirección de los Browns, probablemente con un sueldo de Ten Cents Store, los muchachos han dado entrada a Ray Blades para que cuide de las aspiraciones championables de los Cardenales... Mike González dió a conocer la noticia de la designación de Blades el jueves último, mientras cientos de aficionados le banqueteaban, y nosotros les diremos hoy detalles interesantes relacionados con la vida del sustituto de Frank Frisch... En primer lugar, es conveniente que se sepa que ésta no será la primera vez que Mike y Blades trabajan juntos... Blades era el manager del club Columbus en la temporada de 1933, cuando Mike trabajaba de coach, y ambos causaron sensación cuando proporcionaron a esa ciudad su primera victoria en la Asociación Americana, después de 22 años de espera... Durante el régimen, Blades asistió a las reuniones como manager, hizo acto de presencia en todas las fiestas y recibió la publicidad, pero Mike González dirigió realmente la novena, combinó los lineups, ordenó las jugadas y manipuló a los pitchers, resultando el «héroe anónimo» del éxito alcanzado... No les extrañe, pues, que en 1939 se registre en San Luis un show parecidísimo...

Blades, ayudado por Mike, pudiera ir lejos en la Liga Nacional... Además, Branch Rickey estará siempre a mano para dar el último consejo, y esto mantendrá a los Cardenales en el «running»... Blades comenzó su carrera como manager en 1933, en el Columbus, tan pronto como sus días de jugador finalizaron... De allí pasó al Rochester, de la Liga Internacional, y su demostración fué tan interesante que en el circuito le recuerdan todavía como un manager de prestigio... Como pelotero, Blades salió del club Houston, de la Liga de Texas... Allá estaba en 1922, y logró un batting average de .330, cuando los Cardenales lo llamaron al servicio activo de las Mayores... En pocos años de actuación en el Big Show fué proclamado el mejor lead-off-man del viejo circuito... Su mejor average fué de .342, en 1925... Además, se le tenía por el más hábil buscador de dead balls de las Grandes Ligas... En este departamento sólo se ha reconocido un hombre superior, Art Fletcher, que ahora milita con los Yankees... Cuando Ray salga al terreno en el campo de entrenamiento de los Cardenales, en la Primavera, se encontrará como en su casa... La mayor parte de los players que juegan ahora en el San Luis han pasado por sus manos, bien en el Rochester o en el Columbus... En el grupo están: Johnny Mize, Stuart Martin, Terry Moore, Bill McGee, Don Padgett, Don Gutteridge, Mickey Owen, Bob Weiland y Paul Dean... Si alguno le resulta desconocido, Mike González cuidará de la presentación...

El San Luis, pues, tiene ya su nuevo manager, cuenta con los servicios del segundo coach del baseball americano (el primero es Art Fletcher, de los New York Yankees), y tiene una serie de sucursales que le pueden facilitar material de repuesto en cualquier momento... Bastará que el team se consiga: un catcher, dos pitchers, un short stop, una segunda base y un buen centerfielder, para que esté en disposición de aspirar al honor de ser vencidos por los Yankees en la próxima serie mundial... (Terry Mitchell).

Guillermo está fuera de juego en el jai alai de New York, víctima de una lesión recibida... Mike González no sabía anoche media palabra del llamado cambio de Silvio García por Luis Tiant y Tomás de la Cruz... Nosotros somos partidarios de que se coloquen las cercas en el Stadium Cerveza Tropical, pero, en forma tal que el terreno no quede muy reducido... Por ejemplo, la cerca del right field la colocaría a 380 pies de distancia de la pizarra anotadora... Acortando el campo de juego en esa forma, los jonrones pudieran ser más probables, y, los outfielders tendrían siempre amplio campo, por el centerfield, para completar sus outs espectaculares... Lou Little considera la temporada de football de 1938, la mejor en la historia del juego... Jess Willard y Jack Johnson ofrecerán esta vez, con toda seguridad, una mejor pelea que en 1915, cuando el «sol molestó a Jack Johnson, mientras esperó que le contasen los 10 segundos»...

Se ha logrado saber que en 1918 el Ejército Americano no quiso darle cabida a Frank Frisch por estimar que tenía el corazón en malas condiciones... Y, ese mismo hombre jugó 22 años en la Liga Nacional!...

Caso de que usted esté interesado en detalles, he aquí lo que hizo Donald Budge mientras «cobró» como amateur del tennis...

1933—Derrotó a Gene Mako para ganar el campeonato junior americano... Y ese mismo año perdió con Bitsy Grant, en los finales de singles jugados en courts de arcilla.
1934—Llegó a los finales en los torneos celebrados en el Pacífico y en California del Sur, perdiendo en el primero con Fred Perry y en el segundo con Frank Shields.
1935—Hizo su debut en el team americano de la Copa Davis, ganando todos los matches que jugó contra tennistas de China, México y Alemania. Perdió con Perry y Austin en el round final. Perdió con el Barón Von Cramm, de Alemania, en los semifinales de Wimbledon y con Grant en los cuartos finales de Forest Hills.
1936—Derrotó a Jack Crawford y a Adrian Quist en las luchas de la Copa Davis... Perdió con Perry en los semifinales de Wimbledon, y en los finales de los Estados Unidos... Fué rankeado el primero en los EE. UU.
1937—Ganó en Wimbledon perdiendo solamente un set. También capturó los dobles y los dobles-mixtos. Derrotó a Von Cramm en la Copa Davis. Trajo la Copa Davis para los Estados Unidos por primera vez desde 1927. Ganó a Von Cramm en los finales de Forest Hills. Fué proclamado el mejor amateur del año.
1938—Derrotó a Jack Bromwich en el campeonato australiano, sin perder un set. Se impuso en los courts franceses, en Wimbledon y en los Estados Unidos. No perdió ningún set en ninguno de esos campeonatos. Ganó la Copa Davis y ahora acepta $75,000 para jugar profesional.

DE AJEDREZ

Por EVELIO BERMUDEZ

—Los rounds inaugurales del «Octangular de Holanda.
—Actividades de la Comisión Pro «Día de Capablanca».
—Sobre el Campeonato de la Federación Nacional.

Para los que observamos, desde tan lejos y con tan poca información, el desarrollo del Octangular de Holanda, no ha dejado de sorprender algunos resultados de los rounds inaugurales pese a la extraordinaria capacidad de todos los maestros, que como ya hemos indicado son los mejores del mundo.

Botwinnik, el ruso maravilloso que tanta admiración ha ganado entre los ajedrecistas, inició la justa con una derrota insospechada, aun teniendo en cuenta las sorpresas que reserve cualquier acción humana. Nadie recordará al as soviético rompiendo las hostilidades con tan mala fortuna. En cambio Fine, que con Keres representa las dos grandes amenazas del torneo, se estrenó venciendo al ruso y, al siguiente round, a su conciudadano Reshewski; en el tercer round entabló con Capablanca. No podía desear maestro alguno nada mejor para empezar: vencer precisamente, a los dos que más probabilidades ofrecían entre la juventud triunfante.

Euwe aprovechó los recelos iniciales pero sucumbió en el tercer round con Alekhine, este último en magnífica posición. Capablanca ha demostrado extrema cautela No olvidemos que en competencias de tan excepcional importancia, prudencia y seguridad, son símbolos de victoria; que las tablas son conquistas de incalculable provecho.

Con lo expuesto nada queremos adelantar: tan solo comentar ligeramente los rounds inaugurales del torneo internacional de maestros más grande de cuanto se han celebrado en el mundo.

Laborando intensamente secuentra la Comisión que entiende de todo lo relativo al «Día Capablanca». Esta Comisión que preside el distinguido campeón de esgrima Ramón Fonts, y de la que es tesorero Carlos de Zaldo, Jr., se reúne periódicamente. (Generalmente los viernes por la tarde) en el Círculo de Bellas Artes.

Pocos días faltan para el «Día Capablanca»: **19 de noviembre.** Los que deseen sumarse a los actos que se van a celebrar y conmemorar pueden dirigirse al presidente Fonts, (Círculo de Bellas Artes) o al señor Zaldo (National City Bank, O-Reilly and Compostela) remitiéndoles las cantidades con que deseen contribuir a los gastos de la placa que se va a colocar en el Castillo del Príncipe.

Incidentalmente, hacemos constar que sabemos de la existencia de un proyecto de Ley sobre el «Día Capablanca» que se encuentra sobre la mesa de la Cámara de Representantes; y que esta Ley corre el peligro de estancarse. Lo advertimos a la Comisión.

Juan Antonio Quesada, el notable manzanillero que tantos triunfos ha cosechado, en Oriente y en la Habana, se sostuvo invicto en el torneo de la Federación Nacional, (cuyas partidas o sesiones se están celebrando en el Casino Español), hasta casi la mitad de la justa. Quesada es el leader de este octangular y todo parece indicar, habida cuenta de las demostraciones que está ofreciendo y, a pesar de la partida que recientemente perdió, que terminará la lucha a la cabeza del grupo más fuerte que actualmente se puede reunir en la Habana.

Juan González, en sorprendente forma, ocupa el segundo lugar. En cambio, nuestro querido caricaturista Rafael Blanco, ha tropezado con serias dificultades debido a su mala salud y preocupaciones privadas. Sin embargo, ha recuperado algún terreno en la última mitad de la primera vuelta para mantenerse en la lucha con posibilidades de éxito.

El «campeón» doctor Fernández Valdés, ha rendido hasta ahora, una excelente labor; pudiéndose decir otro tanto de los señores Florido, Agüero, Garrido y Adler.

HABANA Y ALMENDARES, HOY A LAS TRES, EN EL STADIUM TROPICAL

SPORTS **DIARIO DE LA MARINA** SPORTS

PAGINA CATORCE — LA HABANA, SABADO, 12 DE NOVIEMBRE DE 1938 — AÑO CVI

Cocaína García produjo ayer la victoria del Club "Santa Clara", seis por cuatro

TENDREMOS HOY EL CARTEL SUSPENDIDO DE BASKET FEMENINO

Se dará en el floor del gran Club Cubaneleco, y reunirá buena legión de fanáticos

Al fin, si el tiempo lo permite, se efectuará esta noche el esperado encuentro entre las eléctricas del Cubaneleco y las muchachas del Miramar Yacht. Este juego, correspondiente al campeonato juvenil de basket ball de la Asociación Atlética femenina de Cuba, es de capital importancio para las eléctricas, y los fanáticos estarán impacientes por presenciarlos. En él se decidirá prácticamente el primer lugar de la zona de la Habana.

Las bellas discípulas de Nardo Zapico, que se ha anotado un espléndido triunfo en la preparación del conjunto de las caleteras, está a un paso del triunfo definitivo en la parte correspondiente a la capital. Si las caleteras salen nuevamente vencedoras en el segundo encuentro frente a las eléctricas, habrán conquistado la supremacía en basket juvenil entre los cuatro equipos que forman el entry habanero. Si por el contrario salen derrotadas, entonces se hará necesaria la celebración del juego suspendido con el San Carlos, equipo que tendrán que vencer las muchachas del Miramar, para luego ir a un juego extra frente a las eléctricas. Para esto desde luego, contamos con que el Cubaneleco repita su triunfo de la primera vuelta frente a las verdiblancas de Ofito Valdés, que es lo lógico, en el programa final de la justa.

El otro match que señala el programa para esta noche en el floor de los eléctricos del Cubaneleco, está a cargo de los conjuntos del San Carlos y Cristo Rey. Las colegialas guanabacoenses no han podido todavía «hacer la cruz», y van en busca de su primer triunfo frente a las carlistas.

La hora de comienzo para el primer encuentro es: 9:00 p. m.; la entrada: diez centavos.

BENEFICENCIA Y LUZ INAUGURAN MAÑANA LA JUSTA DE BASE BALL

Mañana en el Stadium de la Casa de Beneficencia y Maternidad inaugurará la Federación Atlética Intercolegial de Cuba su temporada de base ball de 1938-39, rompiendo con su campeonato de menores de catorce años, donde tres fuertes novenas han de luchar por el pennant.

Beneficencia y colegio La Luz son los «nines» que inauguraran el campeonato, estando anunciado el juego para las diez de la mañana, mientras los muchachos del Instituto Cívico Militar descansarán hasta el domingo próximo, para realizar su primera salida en sus grounds de Ceiba del Agua.

Las ceremonias inaugurales darán comienzo a las nueve y media, consistiendo en una revista de gala por los alumnos de la Beneficencia y a su terminación la señorita Haydée Suárez Espinosa izará en el mastil la bandera nacional. Después el doctor Julio César Portela lanzará la primera bola.

El campeonato es de dos vueltas y sólo se jugará los jueves por la tarde y domingos por la mañana. Jorge Ecay será el umpire de home y Padilla en bases con nuestro compañero Roberto Larcada de anotador. La entrada es gratis y se jugará con pelotas Wilson para colegiales.

Limitó el ataque de la novena de Joseíto Rodríguez a seis hits aislados y venció fácil

ADEMAS BATEO BIEN

Una lluvia de doce hits, bien ligados en dos entradas distintas, mientras uno de sus lanzadores regulares, Cocaína García, limitaba el ataque de sus rivales a seis hits y cuatro carreras, proporcionó ayer al club Santa Clara una victoria de 6 por 4 sobre el Cuba, lo que les permite retornar a su home con una honrosa división de honores en la primera visita que hacen a la Habana en la temporada.

Antes de ganar, empero, los leopardos tuvieron que librarse del pitching efectivo del americano Bill Holland, que los mantuvo a pan y agua desde el segundo hasta el octavo inning. En el noveno, con el score adverso de 4 por 3, los muchachos se animaron y vinieron de atrás para expulsar a Holland del box, haciéndole las carreras que necesitaban para empatar y ganar el game.

Castaños fué el líder de la ofensiva por los leopardos, conectando tres hits en cinco viajes al plate, pero, el mejor en conjunto del club visitante resultó el manager Salazar, que, no contento con batear dos hits en cinco viajes que hizo al plate, aceptó todos los lances que enviaron por su dirección sin la sombra de un error.

El propio Cocaína, ayudando a su causa, conectó un par de hits al pitcher Holland, que tiene ya dos derrotas en lo que va de la temporada.

El Cuba fildeó tanto como pudo y lució ganador al iniciarse el noveno acto, pero, los visitantes atacaron en esa entrada y al ligar varios batazos consiguieron anotar las carreras del triunfo.

A continuación damos el score:

SANTA CLARA

	V.	C.	H.	O.	A.	E.
L. Salazar, 1a	5	1	2	11	1	0
A. Castaños, rf	5	0	3	4	2	1
S. Bankhead, ss	5	0	0	0	2	0
J. Gibson, c	3	1	0	4	1	0
S. Amaro, lf	4	2	1	2	0	0
J. Vargas, cf	4	0	2	3	0	0
A. Rodríguez, 3a	3	0	1	0	1	0
J. D. García, 2a	2	0	0	3	2	0
M. García, p	4	1	2	0	3	0
R. Brown (1)	1	0	0	0	0	0
M. Solís, 2a	1	0	0	0	0	0
R. Pedroso (2)	1	0	1	0	0	0
R. Ruiz, 3a	0	1	0	0	1	1
Totales:	38	6	12	27	13	2

(1)—Bateó por J. D. García en el 7o.
(2)—Bateó por A. Rodríguez en el 9o.

CUBA

	V.	C.	H.	O.	A.	E.
A. Alvarez, cf	4	1	2	2	0	0
J. Pérez, 2a	3	1	0	2	5	1
L. Roque, lf	3	1	1	5	0	0
R. Dandridge, ss	4	1	1	2	3	1
M. Veitía, rf	4	0	1	2	0	0
C. Blanco, 1a	4	0	1	11	2	0
I. Rodríguez, 3a	4	0	0	1	2	0
R. Couto, c	2	0	0	2	0	0
B. Holland, p	2	0	0	0	3	0
A. Carrasquel, p	0	0	0	0	0	0
A. Hernández (1)	1	0	0	0	0	0
Totales:	31	4	6	27	15	2

(1)—Bateó por Carrasquel en el 9o.

Anotación por entradas:

Santa Clara . . . 300 000 003—6
Cuba . . . . . 300 000 010—4

Sumario:

Carreras empujadas: Amaro, Vargas, 2; Dandridge, 2; Veitía, Roque, Pedroso, Salazar, Castaños. Two base hit: Blanco, Three base hit: Dandridge. Sacrifice hits: Holland, J. Pérez. Double play: J. Pérez a Blanco. Struck outs: Holland, 1; M. García, 3; A. Carrasquel, 0. Bases por bolas: Holland, 1; M. García, 3; A. Carrasquel, 0. Tiempo: dos horas y tres minutos. Umpires: Gutiérrez, home; Magriñat, bases. Anotador: Julio Fránquiz. Observaciones: Hits a Holland: 12 en 8 y dos tercios innings y 37 veces al bate. Perdió Holland.

SAN AGUSTIN Y EL BELEN JUEGAN HOY EN PRIMER TURNO

El Circuito de Oscar Ruano presentará un espectáculo en el floor del Cubaneleco

Hoy a las cinco de la tarde, en el floor del Club Cubaneleco inaugurará la Federación Atlética Intercolegial de Cuba, que preside Oscar Ruano, su Campeonato de Basket Ball para menores de dieciséis años, que será el segundo hit de su temporada basketbolística iniciada con su pasado campeonato de menores de 14 años.

Seis fuertes quintetos lucharán durante una vuelta eliminatoria, que debe finalizar el 29 de los corrientes, por clasificar cuatro de ellos para la vuelta final y por ello se espera una intensísima lucha por ganar los puestos de clasificación.

Belén, La Salle, Maristas, Instituto No. 3 de la Víbora, La Luz y San Agustín son los seis colegios que se disputarán los cuatro lugares en esta eliminatoria, luciendo todos los team en inmejorables condiciones para brindar muy buenos games a los aficionados.

Por el sorteo les tocó inaugurar la contienda a los fives del Belén y San Agustín, que saldrán al tabloncillo a las cinco y cuarto en punto, para que el señor Oscar Ruano, presidente de la Federación, lance la pelota para el «jumj» inicial. Los belenecistas, que finalizaron en el segundo lugar en la justa de 14 años, serán fuertes contendientes al pennant en este campeonato pues Campuzano ha logrado formar un team de primera. Sus rivales, que hacen su debut en el circuíto, han de darles fuerte trabajo, ya que en los juegos de exhibición han demostrado tener un magnífico conjunto, que ganará y perderá con los «toros».

En el segundo juego, que dará comienzo diez minutos después de finalizar el primero, el Instituto No. 3 de la Víbora, considerando como el más fuerte de los aspirantes al campeonato se enfrentará con el quinteto de La Luz. Este será otro juego interesantísimo que ha de gustar mucho a los fanáticos.

BUEN TRABAJO REALIZADO POR LOS CICLISTAS QUE FUERON HASTA CIENFUEGOS

El entusiasmo por el ciclismo, en plena ebullición desde que fué creada la Dirección General Nacional de Deportes, está ofreciendo hermosas pruebas de la capacidad de los ciclistas cubanos, quienes realizan verdaderas proezas en su afán de superación.

Como demostración palpable tenemos la hazaña que llevaron a cabo los jóvenes Francisco Navajas y Severino Miguez, mensajeros de la Cuban All American Cable, los cuales se lanzaron intrépidamente en viaje a Cienfuegos, cubriendo el largo recorrido en trece horas y media. En la Perla del Sur fueron gentilmente atendidos por el Club Ciclista de dicha ciudad y por el sub-delegado de Boxeo, señor Antonio Yero, dándoles toda clase de facilidades. El pueblo cienfueguero en general dispensó una cariñosa acogida a los jóvenes Navajas y Miguez, quienes se muestran muy agradecidos por todas estas atenciones.

El regreso a la Habana lo hicieron estos valerosos ciclistas en dieciséis horas y media.

AMATEURS ACES Por DAN

—Homenaje al champion-bat.
—Quilla Valdés, del Hershey.
—Fiesta en el Ferroviario.

Hoy se dará el homenaje a Quilla Valdés, del Club Hershey, en los «Sesenta minutos de sports»... Toda la afición se reunirá en los estudios de esa emisora para demostrar a Quilla la admiración que le tienen... Y, desde luego, medio Hershey vendrá para servir de testigo... La contienda de solft ball inter-clubs estuvo detenida durante algunos días por la lluvia... Y anoche se hizo un esfuerzo para reanudarla... El lunes juegan los teams del Yacht Club y Vedado, donde militan figuras conocidas del sector... En el team yatista aparecen: Pito Valdespino, Felo Torricella, Borden, Chano Sampedro, Juan Luis Pedro y Polito Calvo, Salazar y Luisín Manrara... En el team del Vedado Tennis Tenemos a Ricardo Morales, Lorenzo Nodarse, Goicoechea, que es un catcher zurdo... Tangana Fernández Rebull... Guineo Lancís... Sotolonguito, que cuando compra ropa tiene que ir al departamento de fines... Fernández Ordóñez, Palito Consuegra y Antillo Fernández El VTC está en primer lugar, seguido del Miramar y del Jaimanitas...

No se sabe aún si el Habana Yacht Club enviará team al campeonato de juniors de basketball... Desde que Manolo Díaz abandonó la dirección del team, los yatistas no hacen sus prácticas con regularidad y parece que se quedarán fuera de la jornada... Los hermanos Mena, capaces de fomentar un buen team, se entretienen ahora en el cinematógrafo... Jorge, incidentalmente, es un partidario grande de Roosevelt y del New Deal... El jueves último apladió grandemente a Franklyn Delano en Radio-Cine, cuando le vió en el newsreal... Cordero, del equipo de la Marina, aclara una información... No fué el team amateur de la Marina el que perdió el domingo último con el Ferroviario, con score de una por cero... Fueron las Estrellas de Lores, donde figuraban players de la Marina, del ADC y otros Clubs.. Sergio Cervantes, Riestra, Barcedo y Ugarte fueron los players adecuados que compitieron... Cordero dirigió el team.

Segun Sergio Cervantes, el pitcher Magraner pitcheó ese día brillantemente, haciendo gala de excelente control... Esta noche, a las ocho, tendrá lugar en el Club Ferroviario la comida de honor que la directiva de los Pulgarcitos ofrece a los miembros del team de baseball que ganó el trofeo «Webster», después de vencer a los equipos del Seyca, Bohemia y Carteles... Habrá baile al final y esto congregará en el feudo ferrocarrilero una bonita multitud... Gracias por la invitación!... En el campeonato de baseball que efectúa la Compañía Cubana de Electricidad entre sus empleados se está graduando como scorer el sonriente Carmelo Perea, que fué la mano derecha de Sisebuto Salas en la justa de los amateurs.. Carmelo está trabajando en codiciones y se ve que marcha directo hacia el triunfo.

Raquel Lanz reaparecerá este año en el basket ball jugando en el equipo de la Universidaddad... Y esto forzará a René Cabezas a asistir a todos los encuentros... Ahora que el tennis profesional está tomando fuerza en los Estados Unidos, el único pro-player que tenemos en Cuba, San Pedro, está realmente esperanzado en que el deporte se propague aquí de la misma manera... La Federación de Basketball celebrará importante reunion el próximo día 14, por la tarde, en las oficinas unionistas... Incidentalmente, el trabajo de comparación más perfecto que hemos visto en baseball lo acaba de hacer Eugenio de Torres, ayudado por Sisebuto Salas, con las estadísticas de la Liga Nacional de Amateurs...

SORTEOS BENEFICOS

FIJO
14
CORRIDOS
42 : 26

Se impusieron en el Horse Show de New York los jinetes que representan a México

Los cubanos no pudieron completar la justa y fueron descalificados. Está llegando a su feliz término la fiesta hípica anual del Madison Square Garden. Ha sido un enorme éxito

MADISON SQUARE GARDEN, N. Y.—El teniente Ramiro Palafox, del equipo mejicano, ganó esta noche el trofeo internacional militar en el caballo Azteca, después de haber causado la nota sensacional de la noche al librar sin ninguna falta los ocho difíciles saltos del recorrido especial.

Esta, la primera victoria de Méjico entre los campeones militares de Estados Unidos, Chile, Cuba, Irlanda y Canadá ha sido la más celebrada debido a que el reglamento de esta prueba es uno de los más estrictos agregándose que los saltos tienen una altura de un metro sesenta y cinco, término medio.

Palafox recibió la ovación más grande que se ha oído en el Madison desde el tiempo en que el capitán francés, Clave, ganó esta prueba también en forma espectacular.

Segundo, y también muy aplaudido, resultó el capitán del team del Ejército chileno Pelayo Izurieta en el caballo Gringo. Tercero y cuarto los miembros del team de Carabineros de Chile, capitán Eduardo Lema, el Caupolicán y teniente Armando Salas, en el caballo Santiago.

Cuarenta oficiales tomaron parte en esta agotadora prueba, la mayoría salvando sólo el primero o segundo salto, de modo que cuando el teniente Palafox, uno de los últimos en presentarse, salvó las ocho altas vallas, el suspenso del público se desbordó en los más estruendosos de los aplausos.

El recorrido es tan difícil que la hazaña de Palafox es única en los tres últimos años de concurso. Nadie en 1936 pudo completar los ocho saltos y poco se esperaba este año en vista de las demostraciones anteriores en que los oficiales de Méjico no habían tenido buena suerte.

El popular mayor Eduardo Yánez tuvo mala estrella esta noche al saltar sus dos caballos, Chilena y Toqui. La primera botó el cuarto salto, el segundo, restablecido de su herida que anoche hizo creer que no sería posible presentarlo nuevamente en el torneo, dió un traspié en el quinto salto, botando la vara superior.

El pequeño caballo Caupolican, montado por el capitán de carabineros Eduardo Lema, también tuvo mala suerte, en el sexto salto. Después de haberlo librado, Caupolican dió una mala pisada cayendo con el jinete. Al levantarse el público lo ovacionó aplaudiendo la valentía y buenas piernas del excelente jinete.

La victoria de Palafox ha sido celebrada por los oficiales del equipo norteamericano como si fuera uno de su propio team. Fueron los primeros en gritar a viva voz aplaudiendo al impecable militar mejicano y sus aplausos se oyeron por largo rato después que el público había cesado sus demostraciones.

El capitán Villarreal, del equipo mejicano, montando Donaji, fué descalificado en el segundo salto; el teniente Martín Díaz Tamayo, de Cuba, también en el mismo salto, su yegua Cachita votó las dos varas; el teniente Gerardo Padrón Pérez, del equipo cubano, en Mamá Inés, llegó un poco más lejos, hasta el salto cuatro, después de éste la yegua rehusó, siendo descalificada; el teniente Joaquín Chagoya, del team de Méjico, sólo saltó el primero en su caballo Jarocho.

El teniente Palafox obtuvo su victoria en la segunda rueda del concurso. La primera vuelta dada por Palafox en el caballo Monterrey fué de poco brillo debido a que el caballo fué sólo capaz de saltar la primera vara, botando la segunda.

Al hacerse entrega del trofeo, los ámbitos del Madison repercutieron con los ecos del Himno Nacional de Méjico, el cual fué oído por los 13,000 espectadores de pie. Palafox recibió el premio de manos de la señora Whitney Stone Esq. esposa del donador del premio.

Mañana se saltará el campeonato internacional militar individual, el cual fué ganado en 1936 por el teniente J. A. Talbot, del Ejército inglés, en el caballo Kineton, y en 1937 por los holandeses, con el teniente coronel J. M. de Kruyff, en el caballo Goodard.

La noche pasó sin novedades de mayor importancia y sin verse ningún accidente que enturbiara el ambiente reinante de cordialidad internacional.

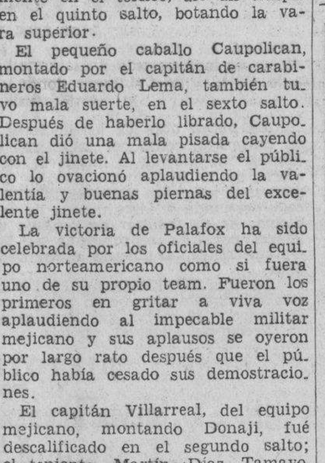

KOLA ASTIER
Intensifica las fuerzas.
Aumenta la resistencia.
Da mayor agilidad.

CONVOCAN PARA UN CONGRESO NACIONAL DE LOS AJEDRECISTAS

Se celebrará el domingo, 11, del próximo mes de Diciembre en La Habana

Cumpliendo las disposiciones del capítulo XIII, artículos 52, 53, 54, 55, 56 y 57 y en uso de las facultades que nos están conferidas por los Estatutos sociales, tenemos el gusto de convocar a los asociados representantes de las asociaciones inscriptas en la Federación Cubana de Ajedrez, para la celebración del Segundo Congreso Nacional de Ajedrez, que se celebrará en la ciudad de la Habana, el domingo 11 de diciembre del año en curso, a las ocho y media de la noche, en el local que oportunamente se señalará con la siguiente Orden del Día:

1.—Elecciones.
2.—Discusión de las propuestas que se presenten y adopción de Resoluciones.
3.—Asuntos generales.

Seis horas antes será celebrado el acto inaugural, donde figura el informe del Secretario General sobre la labor del primer período de gobierno de la Federación Cubana de Ajedrez.

Se ha dispuesto últimamente por la Federación Cubana de Ajedrez que el Primer Torneo Femenino sea postergado por quince días, prorrogándose por lo tanto en el mismo tiempo el plazo de inscripciones.

Es muy probable que sea el coronel Batista quien inaugure el Primer Torneo Nacional Femenino donde se discute además del campeonato de Cuba, el trofeo que ha donado.

ESTA TARDE

Almendares y Habana inician una nueva y muy importante serie en el Stadium de La Tropical

Se inicia esta tarde la segunda serie del año entre los Leones del club Habana y los Alacranes del Almendares. Los primeros ocupan el lugar de honor de la Liga y los segundos aparecen en tercer puesto, pero, tratándose de los «eternos rivales» puede decirse que ambos están siempre en el mismo nivel, y, por este motivo debe esperarse un duelo formidable, capaz de llenar el gran Stadium Cerveza «La Tropical».

Los Azules han anunciado para pitchear al americano Smith que, según los que le han visto pitchear, tiene tantas condiciones como el pitcher Bryant, de los Cubs de Chicago, lanzando bolas parecidas... Por el Habana trabajará Tomás de la Cruz, que en su última salida dejó en salsa blanca a la oposición... Tomás está en un gran año y, apoyado en el fuerte hitting de los Leones, debe darle hacer al Almendares... Si Mike González cambia de opinión, a última hora, entonces el pitcher Rojo será el americano Radcliff, que está poniendo el alma en cada juego.

El match comenzará a las tres en punto de la tarde.

PARTIDOS DE HAND BALL SEÑALADOS PARA MAÑANA DOMINGO, EN LA PLAYA

Tercera Categoría:

M. Rionda y A. Boronat (4-1) vs. J. Morini y M. Corteguera (0-2).

J. M. Fernández y F. Heres (4-1) vs. A. Alvarez y J. Rodríguez (3-2).

Segunda Categoría:

M. Barrios y L. Lewis (3-0) vs. L. Naredo y B. Muñiz (2-1).

M. Fernández y S. López (2-1) vs. J. Trilla y L. González (2-1).

J. Olano y L. Suárez (2-1) vs. L. Castro y C. Alfonso (4-0).

Primera Categoría:

Natalio y A. Garmendia (1-1) vs. M. Carmona y A. González (2-0).

G. Fournier y P. Roselló (0-2) vs. L. Domínguez y Juliach (2-0).

Nota: El primer partido comenzará a las 8.30 a. m. Los restantes a continuación, en el orden indicado concediéndose diez minutos si alguno de ellos es declarado forfeit.

AVISO

LA ASOCIACION DE FABRICANTES DE CIGARROS DE CUBA

Hace saber que el día 30 del actual mes de noviembre vence el plazo que concedió el Decreto Presidencial número 2010, de 1° de octubre de este año, para que el público consumidor de cigarros pueda canjear o liquidar los premios o regalos que venían ofreciendo en el interior de las cajetillas todos los Fabricantes de Cigarros con anterioridad a la vigencia del mencionado Decreto ,que aprobó un Plan Standard de Regalos de Boletos de Beneficencia para la Industria Cigarrera

DR. TULIO DIAZ RIVERA.
Secretario.

M.E.C.D. 2016

HABRA MATCHES DE TENNIS EN EL VEDADO POR LA COPA HABANA, HOY

En los terrenos del Vedado Tennis Club a las 3 de la tarde se enfrentará el team de esta sociedad contra la representación del Jaimanitas Club y a esa misma hora en los courts del Almendares Tennis Club se iniciará la serie entre este Club y la representación del Club Ferroviario.

En la serie entre el V. T. C. y el Jaimanitas se efectuarán hoy probablemente dos magníficos partidos. En dobles se enfrentarán probablemente los campeones de Cuba durante cinco años, Ricardo Morales y Lorenzo Nodarse del Vedado contra la pareja del Jaimanitas integrada por Jorge Cancio y B. R. Goldman la estrella austriaca que en sus dos únicas salidas en esta competencia ha triunfado fácilmente; los fanáticos esperan con ansiedad la celebración de esta serie para poder comparar el juego de Goldman contra los mejores tennistas locales pues se dice que esta estrella austriaca jugó del team de la Copa Davis de Austria y hay algunos incrédulos que quieren «ver para creer».

En el partido de singles del primer día parece todo indicar que se enfrentarán Andrés Fernández Morell del V. T. C. contra Jack Conill, del Jaimanitas, a quien dicho club lo mandó a buscar especialmente a Ney York para poder ganar da Copa Habana; Conill contestó hace algunos días por cable directo que llegaría listo para competir el sábado 12 o sea hoy. La opinión de la crítica está un poco dividida en lo que respecta al resultado de estos dos matches pues la pareja vedadista no se encuentra con mucho trainning dado el gran trabajo que actualmente pesa sobre Nodarse y a Andrés Fernández Morell le pasa otro tanto, por lo que no parece que el triunfo esté asegurado por el VTC en estos partidos; los tennistas del Jaimanitas se han mantenido en un perfecto trainning y esperan vencer en esta serie para más tarde ganar la Copa Habana en la serie final en contra del Almenlares Tennis Club que será probablemente el triunfador sobre el Club Ferroviario.

La serie entre el Ferroviario y Almendares, como ya dijimos anteriormente, nos parece debe ser ganada por el Almendares, Hoq se efectuarán das matches en el Almendares Tennis Club a las tres de la tarde y en ellos se enfrentarán probablemente Jorge Sánchez Jr. del Ferroviario contra Andrés Meana del Almendares y en el doble se enfrentarán Pino Herrero y Ramiro de Cárdenas del Almendares contra Pepito Agüero y Jorge Sánchez del Ferroviario, todo hace suponer que estos dos partidos sean ganados por el Almendares, situándolo de esta manera al borde del triunfo definitivo de esta serie, y obteniendo con ello el derecho de medirse en los finales de la «Copa Habana» contra el ganador de la serie Vedado-Jaimanitas.

FUE SUSPENDIDO PARA HOY EL JUEGO ROLLINS COLLEGE-UNIVERSIDAD

SPORTS DIARIO DE LA MARINA SPORTS
AÑO CVI — LA HABANA, SABADO, 12 DE NOVIEMBRE DE 1938 — PAGINA QUINCE

Tópicos Futbolísticos

—Gran partido entre Racing vs. Puentes Grandes.
—Futbol en Campo Armada hoy. Algo de Panamá.
—«Peter» debe estar ya entre nosotros.

Por PACO DOBLAS (Interinamente)

Los partidos que han de efectuarse el próximo domingo en el Campo Cerveza Polar, servirán para que todo el sector se dé cuenta de cómo han de presentarse los equipos representativos de nuestras sociedades de primera categoría en el próximo campeonato, que, como ya anunciamos, dará comienzo el día 11 del próximo diciembre, según nuevo acuerdo federativo, en vez del día 4, que fué la fecha acordada anteriormente.

Tanto Iberia, Hispano, Juventud y Centro Gallego y los dos primeros más que los últimos, han dado libertad o baja por lo menos, de sus respectivos equipos, a jugadores muy conocidos de todo el sector y muchos de ellos aparecen presentados en las listas entregadas a la Federación por los clubs Racing y Puentes Grandes, para optar a la primera categoría serie A.

Esto quiere decir, que como sólo faltan dos o tres fechas en que pueden celebrarse partidos antes de dar comienzo al campeonato, los clubs de serie A aprovecharán los domingos 13 (mañana) y 20, para presentar a la vez que entrenar, a los que han de defender sus colores en el campeonato que se avecina.

El programa confeccionado para esos domingos, como ya señalamos ayer, es de lo más atrayente que pudiera combinarse.

Dará principio a la 1 y 30 y de entremés veremos en acción a los equipos de serie B, que parecerán de serie A, por los refuerzos que han conseguido Racing y Puentes Grandes, en abierta lucha, en gran batalla, para ganar el encuentro, que es como decir colocarse en la serie A, pues aunque ascenderá el que de tres gane dos, y por lo tanto el partido de mañana no decide, todos sabemos que el ganar mañana representa una ventaja enorme sobre el contrario, no solamente por ponerse el ganador como hemos dicho casi colándose en la máxima categoría, sino también por la fuerza moral que para los equipiers representa triunfar en el primero.

Hemos sabido que tanto Faustino Rodríguez, Presidente del Racing, como Antonio Castañeda, que es el alma del Puentes Grandes, se han pasado dando carreras desde el martes que fué tomado el acuerdo de efectuar la serie entre ellos, tras de conseguir la libertad de algunos jugadores que aunque dados de baja de sus clubs, no tienen todavía en su poder las cartas de libertad necesarias.

Después de ese encuentro y como hemos dicho antes, veremos los cuadros que los equipos actuales de primera nos presentarán para el próximo campeonato. Hispano vs. Iberia serán los contendientes una vez terminado el primer choque de la serie entre Racing y Puentes Grandes. Estos clubs discutirán la copa «Ciudad de la Habana» y una vez terminado dicho partido, los mayores rivales balompédicos de la era actual, Juventud Asturiana y D. Centro Gallego, se medirán también por la posesión de la copa «Beruff Mendieta».

Como hemos dicho al principio, el programa de mañana es de los más atrayentes y pronosticamos que el Campo Polar albergará a la mayoría de los que simpatizamos con el más universal de los deportes.

Los árbitros señalados para los tres encuentros, son los siguientes: Guardia, para el de Racing vs. Puentes Grandes; Pagés, para el de Hispano vs. Iberia, y Dunjó para el de Juventud Asturiana vs. D. Centro Gallego.

HOY, EN EL CAMPO ARMADA

En el «Campo Armada» y dando comienzo a la una de la tarde, se efectuará hoy un excelente programa balompédico correspondiente a la Liga Intercolegial de Foot-Ball y en opción a una copa donada por el afamado y opulento comerciante señor Carlos Alonso y cuya copa lleva el nombre del donante.

Los equipos contendientes en dicho torneo y por el orden que los enumeramos, serán los siguientes: Academia Unión vs. Gregg Academy; S. Jovellanos vs. Onital y Academia Soto vs. Concepción Arenal.

DEL CAMPEONATO PANAMEÑO

Tomados del «Panamá América» y para los lectores que gustan de conocer el desenvolvimiento del balompié dentro y fuera de casa, vamos a darles algunos datos del Campeonato Nacional de Panamá, que dará comienzo en el próximo mes de diciembre.

En el Estadio Nacional tendrá lugar el primer match de la serie para disputar el campeonato nacional de foot-ball, el domingo 11 de diciembre, (el mismo día, precisamente, que nosotros damos comienzo a nuestro campeonato provincial) según lo acordado por la Federación Nacional. Se disputarán los honores máximos del balompié panameño los equipos «Ancón», campeón de la Liga de Football de Panamá, y «Radio Crosley», ganador de la Liga Atlántica de Football.

De acuerdo con lo resuelto por la FNF, el segundo partido de la serie se efectuará en la Costa de Oro, escogiéndose a la suerte el lugar donde se efectuaría un tercer partido, si acaso fuese necesario. El partido en Colón (Costa de Oro), se celebrará el domingo 18 de diciembre.

«PETER» ENTRE NOSOTROS

Ayer y en los trabajos que periódicamente ha estado enviando el propietario de esta sección de 'Tópicos Futbolísticos» de los eventos de tiro que se estaban efectuando por las ciudades de las costas vecinas, leímos que decía «Peter» que el sábado (hoy) llegaría a la Habana.

Si sus cálculos han sido acertados, cuando este número del DIARIO DE LA MARINA vea la luz, ya nuestro entrañable amigo y compañero, a quien queremos como a un hermano, estará divisando su querida tierra cubana y cuando muchos de los lectores se enfrenten con esta sección, seguramente que ya habremos tenido nosotros la satisfacción de haberle dicho: ¡Bienvenido, «Peter»!

CONSTANTE Y TRECET LUCHARAN A BRAZO PARTIDO EN UN EXCELENTE MATCH HOY EN EL HABANA-MADRID

Areitio y Aníbal serán rivales de tremenda consideración. Onaindía Segundo y Gayarre contra Pascau y Cubota en el match final en el monumental programa combinado para hoy

Una gran función han preparado hoy Ramiro y Millán para satisfacer plenamente a los cientos de fanáticos que visitarán esta tarde la Bombonera del Habana-Madrid. Los hermanos Malluquiza tendrán hueso duro que roer en el encuentro de apertura, contra Salvador y Rementería. La pareja fraternal que viene mejorando mucho se verá precisada a mantener su adelanto si es que desea triunfar. Salvador, con su saque difícil, y Rementería, con su constancia, han de presentar una batalla tremenda.

Nuevo combate entre Constante y Areitio tendremos en el segundo turno. El delantero cubano llevará a Trecet detrás y si Venancio repite alguna de sus mejores demostraciones de la temporada, el calvito y el acróbata tendrán que «inventar» para lograr la victoria.

Sin embargo, Areitio y Aníbal se combinan muy bien para ofrecer fuerte resistencia y aun jugando mucho sus rivales no será fácil la victoria de éstos, porque la pareja azul siempre dará candela.

El último resultará de gran interés también. Onaindia segundo, que ha gustado mucho, llevará a Gayarre en la zaga, y el Tenor positivamente pesará mucho en el curso de ese match. Pero Pascau y Cubota son dos señores de alta categoría, que pegan muchísimo, que conocen palmo a palmo la cancha de la Bombonera. Serán dignos rivales de los blancos en el partido de fin de fiesta, en una función que atraerá al palacete de Belascoaín y Sitios una cantidad muy grande de fanáticos de la pelota vasca.

PROGRAMA DE LA FUNCION DE ESTA TARDE, A LAS TRES

PRIMER PARTIDO, a 25 tantos: Hermanos Malluquiza, blancos, contra Salvador y Rementería, azules. A sacar ambos del cuadro 14 y medio.
PRIMERA QUINIELA, a 6 tantos: Constante, Areitio, Trecet, Aníbal, Malluquiza primero y Uria.
SEGUNDO PARTIDO, a 30 tantos: Constante y Trecet, blancos, contra Areitio y Aníbal, azules. A sacar los primeros del cuadro 14 y medio y los segundos del 15.
SEGUNDA QUINIELA, a 6 tantos: Onaindia segundo, Gayarre, Pascau, Cubota, Montes y Buendía.
TERCER PARTIDO, a 30 tantos: Onaindia segundo y Gayarre, blancos, contra Pascau y Cubota, azules. A sacar ambos del cuadro 14 y medio.

RESULTADO DE LA FUNCION DE AYER POR LA TARDE

Primer Partido

	Tantos
Salvador y Malluquiza I, blancos	25
Girón e Iturriaga, azules	17

Ganador: BLANCOS.
Primera quiniela
Ganador: ITURRIAGA.

Segundo partido

	Tantos
Onaindia II y Trecet, blancos	30
Pascau y Cubota, azules	24

Ganador: BLANCOS.
Segunda quiniela
Ganador: TRECET.

Tercer partido

	Tantos
Pedrito y Buendía, blancos	14
Recalde y Uria, azules	30

Ganador: AZULES.

HAY INTERES POR LA JUSTA LIBRE DE VOLLEY BALL QUE HA DE CONVOCARSE PRONTO

Un gran entusiasmo ha despertado el anuncio de que la Dirección General de Deportes habrá de convocar muy pronto para un campeonato libre de volley-ball. Son numerosos los teams que se encuentran practicando ya, habiendo otros en preparación para la próxima contienda.

Existe el propósito de hacer una convocatoria para hombres en dos categorías; una para aquellos que tienen cierto calibre reconocido en el deporte, y otra para los juveniles. De este modo podrán luchar todos los que practican el voli y tendrán el mismo chance al competir por la victoria.

En cuanto a las féminas, se lanzará también una convocatoria única, esperándose reunir un buen grupo de muchachas que practican este deporte, ya que actualmente se está extendiendo mucho entre las damas. En este sector ya hemos dicho que Cuba tiene muy buen material y que en las próximas olimpíadas podremos presentar un conjunto capaz de luchar con los de otras naciones, como Panamá, Puerto Rico y México.

En cuanto al Carnaval Deportivo, y en lo que se refiere al volley ball, se están haciendo activas gestiones para lograr que un formidable conjunto de Puerto Rico visite la Habana en breve. De esta manera podrán presenciar los habaneros lo mejor que hay actualmente en este deporte.

Regresan satisfechos del trabajo que han realizado, los tiradores cubanos

DERROTO EL EQUIPO DE LA UNIVERSIDAD AL DEL ATLETICO

Los anaranjados presentaron fuerte resistencia al principio, pero no pudieron mantenerla

Los Caribes de la Universidad, después de pasar sus apuros en un primer tiempo que terminó empatado, lograron ganar ayer... Gracias a su punch, los muchachos de Livio derrotaron decisivamente a los Atléticos, por score de 61x39... Y sin embargo, a pesar de la puntuación el encuentro fué uno de los más emocionantes de la justa juvenil de basket ball... Los anaranjados echaron el resto en el primer período logrando un empate a 14 al finalizar éste... Pero la velocidad no pudo mantenerse, salieron del juego dos de las mejores figuras, y los Caribes dominaron la situación El equipo de Azcárate jugó ayer un primer half espléndido... Orlando Pérez Malo, que remató con gran acierto, fué uno de los héroes de la jornada... Lo acompañó en juego el diminuto Gonzalo Bures... Estos dos chiquillos jugaron horrores anoche y bien secundados por sus compañeros en la primera mitad, dieron bastante que hacer a los Caribes... Los discípulos de Livio Morales, sorprendidos por el fuerte ataque de los anaranjados, fueron dominados en los dos primeros cuartos, que se jugaron a toda máquina... Pero en la segunda parte del match, los anaranjados sucumbieron ante la mayor estatura y puncho de los universitarios... Smith, uno de los mejores jugadores del campeonato, fué el alma del ataque en la parte final... Su juego general, pases, guarding, y canastas oportunas, dieron vida vida al conjunto caribe... El ex-belencista con el largo Ubieta, fueron las dos mejores figuras del conjunto vencedor... Antes de que los universitarios lograran derrotar al Atlético, se decidió el empate que sostenían en último lugar eléctricos y y verdiblancos... Los verdiblancos mantuvieron su invicto, al ser derrotados fácilmente por el Cubaneleco... El score de este primer match fué de 28x14...

Junior.

Cubaneleco

	Fig.	Fog.	Fc.
J. Parapar f	1	1	1
A. González f	1	0	0
A. Lamelas g	2	2	2
J. de la Rosa g	0	0	0
E. Pérez Stable (c) g	3	2	1
J. A. Ortega c	1	2	4
R. Morey g	0	1	0
R. Moreno f	1	2	1
J. Añ Garrucho c	0	0	2
Totales	9	10	11

San Carlos

	Fig.	Fog.	Fc.
R. González f	1	0	4
R. Pineda f	0	0	0
O. Espinosa c	2	0	4
I. Bello (c) g	3	0	1
A. Amable g	0	0	4
F. González c	0	2	1
J. González f	0	0	1
Totales	6	2	15

RESULTADO

Cubaneleco	11	17	28
San Carlos	8	6	14

Referee J. Morilla.
Umpire M. Díaz.
Anotadores: F. Menéndez.
Cronometristas: F. Carvajal.
Jugado en el foor del Cubaneleco.
Fecha:Nov. 11|38.

Universidad

	Fig.	Fog.	Fc.
L. Bravo f	3	2	2
E. Smith f	6	0	3
G. Nbieta c	9	4	1
M. Pacin g	2	2	3
M. Caiñas g	1	0	4
M. Ramírez g	1	0	4
G. Alvarez g	0	0	2
A. Lorenz g	4	1	1
Totales	26	9	20

Atlético

	Fig.	Fog.	Fc.
J. Méndez f	3	3	1
G. Bures f	4	8	3
D. Pérez Malo c	3	0	4
M. Vázquez g	1	1	1
R. Scull g	0	0	4
R. Foyo g	2	1	3
A. Fernández c	0	0	3
Totales	13	13	19

RESULTADO

Universidad	15	46	61
Atlético	15	24	39

Referee: M. Díaz.
Umpires. J. Morilla.
Anotadores: F. Menéndez.
Cronometristas: F. Carvajal.
Jugado en el foor del Cubaneleco.
Fecha:Nov. 11|38.

Deben recoger sus carnets los distintos oficiales profesionales de basket

Se ruega a los señores que se expresan más abajo, pasen a recoger sus carnets en la Dirección General Nacional de Deportes, los cuales están listos desde hace tiempo.

Oficiales de basket ball cuyos carnets se encuentran en esta Dirección de Deportes para ser recogidos por los interesados.

Miguel Iribarren y López del Castillo, referee; Bernardo Rodríguez, referee; Bernabé Pichardo, cronometrista; Joaquín Valdés Orta, cronometrista; Bernabé Pichardo, anotador; Alejandro Portell Vilá, referee; Antonio Torres, anotador; Marino Sánchez, cronometrista; Miguel A. Díaz, referee; Eduardo de las Casas, referee, y Fernando Carvajal, anotador.

FUE SUSPENDIDO AYER POR LA LLUVIA EL MATCH DE FOOT BALL DE LOS CARIBES

ORLANDO, Fla., noviembre 12. AP. —El encuentro de football que tenían señalado para esta noche los equipos de football de la Universidad de la Habana y el Rollins College, fué suspendido para mañana, sábado por la noche, debido a las lluvias caídas.

RUSTIN-OSAN
DE MERZ ALEMAN
Rejuvenecedor Sexual. Que devolverá a su organismo todo el vigor de los primeros años.
Prospectos: Apartado 1932

LISTOS PARA EL MATCH DE MAÑANA LOS DOS EQUIPOS

Tato Foyo y Ceberio esperan que los Caribes alcancen su segunda victoria de la season

Si la Universidad de la Habana, representada por las «Reservas Universitarias» en la serie triangular de foot-ball esperan anotarle fácilmente a las «Avispas», encontrarán que éstas no perdonarán oportunidad para evitar anotaciones, y a su vez, han practicado durante la semana que terminó ayer contra un sistema de juego parecido al de la Universidad.

Por su parte, los «caribes» han estado ensayando jugadas a base de una defensa 7-1-2-1, pensando que los hermanos Cepeda utilizarán ésta en su juego contra ellos. Pero como sabemos que las «Avispas» pueden cambiar su defensa, dependiendo del juego de los contrarios, tenemos la seguridad que el domingo verán los fanáticos de foot-ball el juego más reñido que se haya celebrado entre teams de esta categoría.

El espíritu del team del Instituto es inmejorable. No han tenido bajas ocasionadas por lesiones, y tendrán oportunidad de desarrollar su mejor juego contra los «Caribes». Por su parte, las «Reservas de la Universidad» han decidido dejar en la Habana a Echegarrúa, Tato Foyo y Gutiérrez para asegurar la copa y medallas ofrecidas al ganador de la Serie Triangular.

Basket-Ball

Ayer por la mañana comenzaron las prácticas de basket-ball en el Instituto de la Habana, en cuyo deporte se han inscripto doscientos cincuenta y ocho alumnos y alumnas, quienes tendrán q ue practicar mucho para obtener un puesto en cualquiera de los tres teams que se están organizando.

SPORTFOLIO

1.—¿Quién es en nuevo manager de los Cardenales de San Luis? ¿Trabajó alguna vez con Mike Gonzalez? ¿Quienes formaban el infield del Brooklyn en la serie mundial de 1920 con el Cleveland? (Matanzas).

2.—¿Dónde podré conseguir las últimas guías de basket ball y football americano? ¿Dónde se puede encontrar las reglas de los dos deportes con sus últimas innovaciones? ¿Quién es mejor como segunda base, Pepe Abreu o Strike Valdés? (Sola, Camagüey).

3.—¿Cuál es el pitcher que ha dado mayor número de nueve ceros en la Liga Americana este año? ¿Quién ha sido para usted mejor primera base: George Sisler, Lou Gehrig, Jimmy Foxx o Bill Terry? Colóquelos en orden. (P. del Río).

4.—Con un hombre en segunda y habiendo una regla especial de terreno que concede una base cuando hay una mala tirada, ya sea del infield o outfield, el bateador produce un fly al left, que pierde la pelota en el sol, por un single. Después, tratando de sacar al hombre que aprovecha el error para ir hasta tercera, tira mal, volándola. ¿Debe anotar el corredor o quedar en tercera? (Alberich, Habana).

RESPUESTAS:

1.—Ray Blades es el nuevo manager de los Cardenales. Estuvo con Mike González en 1933, en el Club Columbus, de la Asociación Americana. Ambos se llevan admirablemente y son grandes amigos. El infield del Brooklyn en la serie mundial de 1920 lo formaron: Edward Konetchy, primera base; Ivan Olson, segunda base; Jimmy Sheehan, tercera base, y Jimmy Johnston, short stop.

2.—Para conseguir las últimas guías y las reglas de basket ball y foot ball, diríjase a Manolo Núñez, The Diamond News. Bajos del Centro Asturiano, Habana, Cuba. Pepe Abreu parece más completo por su mejor ofensiva que Strike Valdes, aunque este último fildea más.

3.—Los records de este año en la Liga Americana no han sido aún dados a la publicidad. Lou Gehrig ha sido, para nosotros, la mejor primera base de todos los tiempos. Después, por orden: Terry, Foxx y Sisler.

4.—En esa jugada —de acuerdo con la regla especial que había en el game— el hombre de segunda tiene derecho al home plate. Tiene la tercera por el batazo y el home por el tiro malo. El bateador debe quedar en segunda.

Lea siempre SPORTFOLIO. Dirija sus preguntas a Pedro Galiana, DIARIO DE LA MARINA, Habana.

PASO EL RGMTO. 6 AL PRIMER LUGAR DE LA JUSTA DE POLO

Vencieron al team del Polo Club en buena lucha. El Vedado le ganó al Habana Yacht Club

Por PACO DOBLAS (Interinamente)

Otra gran jornada de polo nocturno la efectuada anoche en el Campo Cerveza Polar en opción al trofeo donado por el doctor Nicolás Sierra.

El público que acudió en gran cantidad tuvo muchas oportunidades de aplaudir.

Vedado Tennis y Havana Yacht fueron los primeros contendientes de la noche y dieron un primer chukker sin anotaciones ni faltas y cuando a la mitad del partido confrontamos el score sólo había existido una anotación a favor del Vedado Tennis por goal que ejecutó G. del Valle. Sólo un foul se registró en el cual incurrió Collazo y tirado por Coquito fué bola fuera. Antes de terminar o mejor dicho, la jugada que terminó el segundo chukker, fué un safety que qedó, según dispone el reglamento, para ejecutarlo al principio del chukker tercera. Y así se hizo ejecutándolo el Mayor A. Pérez bien dirigido y la bola dió en uno de los postes.

En este chukker Godoy sufrió una caída sin consecuencias.

Coquito Montalvo se lució grandemente en este chukker que jugaron los del Vedado muy bien y terminándose del Valle anotó otro goal.

Al principio del cuarto chukker el Mayor incurre en safety que ejecutó Coquito por fuera y a los 2 minutos justos Godoy anotó el tercer goal.

A los 4 y 15 Collazo para salvar al Habana Yacht de lo que parecía una pollona anota su primero.

Godoy salva un tanto pero incurre en safety que tiró el Mayor Pérez por fuera y a los 7 Collazo repitió con el segundo goal para terminar el partido 3x2 a favor de los vedadistas.

Cuando dió comienzo el partido entre Regimiento 6 y Polo Club la hermosa glorieta se encontraba casi llena en su totalidad dando una prueba más el distinguido público que asiste a estos programas del acierto de la Dirección General de Deportes en la que se encuentra admirablemente secundada por los Asesores Capitán Larrubia y Fausto Lavilla, el atento compañero que es el alma de los programas.

A los acordes de «Mi Jaca» ejecutados maravillosamente por la Banda del Sexto Distrito, dió comienzo el formidable partido entre los fuertes rivales Regimiento 6 y Polo Club.

Los dos primeros chukkers de este partido tuvieron al público de pie por las emociones que se experimentaron y la lucha enconada sostenida por ambos equipos terminándose la primera mitad del partido 3x2 a favor del Regimiento 6 a pesar de que la pizarra marcaba 3x3 debido a un error en un tiro de 25 yardas por foul que ejecutó el «Che» Brown y que se estimó había sido goal.

El tercer chukker fué también muy bueno y cada uno de los teams aumentó su score en n goal sucediendo igual en el cuarto para que la victoria correspondiese al Regimiento 6 con anotación de 5x4.

El público que como hemos dicho, llenó la hermosa glorieta, al terminar daba grandes muestras de satisfacción pues había visto dos grandes encuentros, había escuchado buena música y salió temprano, pues a las 11 y media, poco más, se terminó el segundo juego.

Grandes felicitaciones merecen la Dirección de Deportes y sus asesores Larrubia y Lavilla.

Scores:

V. Tennis Club

1 E. Godoy	0	0	0	1
2 S. S. del Valle	0	1	1	0

H. Yacht Club

1 R. Guzmán	0	0	0	0
2 Mayor A. Pérez	0	0	0	0
3 A. Collazo	0	0	0	2

Regimiento 6

1 B. Hernández	1	0	-	-
2 Tte. Capote	1	1	1	1
3 H. Hernández	0	0	0	0
1 Tte. Ferrer	-	-	0	0

Polo Club

1 E. O-Connor	1	0	0	0
2 Cap. M. Larrubia	0	0	1	1
3 E. Brown	0	1	0	0

Estado actual de los Teams

	G.	P.	Gf.	Gc.
Regimiento 6	4	1	24	20
H. Yacht Club	3	2	21	15
Polo Cluz	2	3	20	19
V. Tennis Club	1	4	11	22
Totales:	10	10	76	76

SE REUNEN EL MIERCOLES LA FEDERACION AMATEUR DE LOS ESGRIMISTAS

A propósito del campeonato de espada por equipos irregulares convocado por el Habana Yacht Club, hemos de informar a los fanáticos que el próximo viernes 11 se reunirá la Federación Nacional de Amateurs de Esgrima de Cuba para clasificar en cuatro categorías a los tiradores inscriptos, y para proceder al nombramiento del jurado que ha de actuar en estas competencias.

Dado el número de equipos que han de quedar formados, las competencias se celebrarán tirándose los asaltos en dos planchas distintas al mismo tiempo, y por lo tanto, el jurado tendrá que estar integrado por diez jueces en cada plancha.

Aparte de la loable iniciativa del Habana Yacht Club al convocar este interesante campeonato, el éxito que al mismo le auguramos se deberá, entre otros factores importantes, al calor que le ha prestado nuestro más destacado maestro de esgrima.

FUTBOL

Resultado de los juegos de ayer:
Boston College, 21; Boston University, 14.
Catholic U., 7; Miami (Fla.), 0.
Holy Cross, 14; Brown, 12.
New York U., 13; Colgate, 7.
The Citadel, 26; Oglethorpe, 8.
Stetson, 42; Tampa, 0.

Después de laboriosísima jornada, los tiradores cubanos llegan con distintos trofeos

Por «PETER»

(Enviado especial del DIARIO)

MIAMI, noviembre 10 de 1938.—De nuevo nos encontramos en la agradable ciudad de Miami; al llegar esta tarde, a las cuatro, a su estación del ferrocarril, nos pareció aún más simpática que otras veces, porque después de haber soportado un frío nada sabroso en Jacksonville, encontramos aquí el clima benigno de la Habana.

He sido el primero en regresar. Habíamos quedado Gustavo Alfonso y yo, hacer el viaje en el tren que salía de Jax a las ocho, pero a las seis y treinta de la mañana, con un frío que no es para contar, llamamos por teléfono al compañero, y parece que le cogió miedo al tiempo y prefirio seguir durmiendo. Ya nosotros estábamos vestidos, y no quisimos desvestirnos. Y me vine para Miami solito y sin poder hablar una palabra con nadie, porque el poco inglés que sabemos no es para entablar conversación. Pero llegamos y ahora estamos confortablemente, después de un sabroso baño, escribiendo para ustedes las últimas impresiones desde la Florida.

He habladc antes en plural, porque mi socio de cuarto, Jesús Capín, también había dispuesto su salida conjuntamente con el capitán Pablo Cruz, su esposa y su cuñada, pero por carretera. Y efectivamente, a las seis y treinta ya estaban todos en el lobby del hotel, preparados para salir bajo la pertinaz llovizna que daba a la ciudad un aspecto triste. El Packard que maneja Jesús Capín debe llegar aquí alrededor de las ocho de la noche. Y a esa hora ya podrá tirarse a descansar, porque no son más que las seis y ya tiene separado su apartamento, tiene ya camarote para el viaje de mañana por la noche y hasta tiene en su habitación todo el equipaje que dejó en estorage en el hotel cuando marchó a Jacksonville. Esto se lo hemos hecho nosotros pagándole en parte muchas de las atenciones que él ha tenido conmigo.

El doctor Frank Steinhart, Jr., como ya dijimos, siguió viaje a New York. Esta noche deben salir por tren desde Jacksonville, Gustavo Alfonso, el rajado; Rodrigo Díaz y Gastón Villalba. Este último se quedará en Palm Beach, para por lo menos darles una satisfacción a los señores de ese lugar, ya que había planeado tirar el domingo allí, pero «el elemento», por distintos motivos, se le rajó Tampoco Villalba podrá cazar como se proponía, ya que uno de los que iban a ir a esa recholata era Fatty García, y éste envió un cablegrama a Jacksonville, diciendo que deberes de padre le impedían ir. Menos mal.

El doctor Serafín Quesada, su mamá y su esposa; el doctor Arturo Ojeda y esposa y el señor Carlos Quintero y esposa, según nos dijeron, piensan hacer un recorrido por la Florida, visitando a Orlando y a Tampa. Si el frío no ios molesta, que creemos que no, porque andarán hacia el sur, se han a divertir tanto como en el viaje de ida, también por carretera.

Del resto no sabemos. Pero suponemos que el domingo, a más tardar, ya habrán salido todos rumbo a la Habana. El primer grupo, el más numeroso, llegará a la Habana en la mañana del sábado, porque mañana, viernes, a las siete de la noche, saldrá de Miami.

A los tiradores cubanos se les despidió con un banquete en el hotel Roosevelt. Los cubanos, en realidad, han sido agobiados con tanta gentileza. Tanto en Miami como en Jacksonville se les atendió a cuerpo de rey, pero sobre todo en Jax, donde empleando una frase populachera, se puede decir que botaron la pelota. Dos banquetes fueron dados en los dos principales hoteles de la ciudad y el otro, el que ofreció el Alcalde Montgomery, de Jacksonville Bach, en el Ponte Vedra Beach, fué deslumbrador. Una fiesta, en fin, en la que el compañero Posada habría tenido tema para sus siempre interesantes crónicas de la high-life.

En la noche de ayer fuimos a la estación del ferrocarril, para ver llegar al Coronel Fulgencio Batista. «El hombre fuerte de Cuba», como le llama un periódico local, se paseó por el andén. Casi todos los tiradores cubanos fueron a saludarle, y entre ellos Carlos Quintero, que está representando al Alcalde de la Habana, doctor Antonio Beruff Mendieta. Tuvimos el placer, además, de saludar a los compañeros en la prensa Suárez Solís, Quirós y García, quienes van haciendo la información del viaje del Coronel Batista.

Completando ahora los detalles de la última tirada en Jacksonville, creemos haber liquidado este asunto del tiro. Y lo vamos a hacer publicando los scores de los diez tiradores que formaron los teams, pues aunque se registró un entry de cuarenta y ocho escopetas, rezaba solamente para los efectos de la competencia del torneo Buena Voluntad, entre Jacksonville y la ciudad de la Habana, lo que hicieran los siguientes tiradores:

TEAM DE JACKSONVILLE

Tiradores	Score total
Eddie Parrish	96 de 100
Ed Vrieeze, Jr.	95 de 100
W. H. Marzyck	95 de 100
Neal Tayler	94 de 100
H. L. Bodden	91 de 100
Total	471 de 500

El resto del team tiró así:

Tiradores	Score total
R. O. Kay	90 de 100
E. McCormick	90 de 100
J. O. Ginter	91 de 100
Dr. Hayes	88 de 100
H. D. Mobley	88 de 100

TEAM DE LA HABANA

Tiradores	Score total
Frank Steinhart, Jr.	93 de 100
Dr. Arturo Ojeda	92 de 100
Dr. Arturo Quesada	91 de 100
Elicín Argüelles	91 de 100
Rodrigo Díaz	87 de 100
Total	454 de 500

El resto del team tiró así:

Tiradores	Score total
Dr. F. Méndez Capote	86 de 100
Gastón Villalba	85 de 100
Gustavo Alfonso	83 de 100
Jesús Capín	81 de 100
Capitán Pablo Cruz	81 de 100

STETSON

EL SOMBRERO DE CALIDAD «STETSON» ESTA A LA CABEZA EN ESTILO, COLOR Y NOVEDAD.
Usted estará orgulloso de poseer este modelo que reproducimos de dos maneras, pero que denota distinción en cualquier forma que usted lo use.
EXCLUSIVO DE ESTA CASA
LA HABANA
OBISPO Y AGUACATE

PISTON Y ECENARRO JUEGAN CONTRA UN TRIO MUY PODEROSO

Areitio no tiene nervio y le cuesta un triunfo echar la pelota al rebote. En esas condiciones, Tarzán anoche le dió una paliza. Ya entrará el chino. El segundo partido dió dos vueltas y pico y después marchó de calle. Irigoyen, Azpiri y Salazar en el trío de hoy en el Palacio de los Gritos

Por ELADIO SECADES

Le está sucediendo ahora al chino Areitio lo que le pasó a Segundo las dos primeras semanas de su contrato con el frontón de New York. El gran delantero madrileño podía ir a la pelota, estaba bien puesto en la cancha, se colocaba como manda el dios de la cesta a los rebotes, pero no era capaz de desarrollar su juego, por faltarle nervio. En el segundo partido de anoche Areitio no podía quitarle la píldora a Ibarlucea, que jugó cómodo en sus cuadros y que bombardeó la zaga ajena con premeditación y con ensañamiento. Algunos fanáticos de esos que dirigen la orquesta desde las localidades, le gritaban a Areitio que levantara la pelota. Eso bien lo sabe él, que de pelota conoce un rato muy largo. Pero es que Areitio, en las condiciones en que ahora se encuentra, dominado naturalmente por el poder de un Ibarlucea, quería, pero no podía levantar la pelota.

Areitio no es jugador de fuerza. El Chino es zaguero de compás, con buen revés, un rebote aceptable y aguante suficiente y es una figura de plantilla en partidos de relativa importancia. Lo que Areitio puede jugar en la cancha del Jai Alai, lo que seguramente llegará a jugar Areitio en ese asfalto, no es asunto que tengamos ahora que adivinarlo, porque lo vimos la otra vez que el Chino estuvo aquí y lució como los mejores zagueros de aquel momento; y en algunos pedazos de la temporada bastante más que los otros.

Hoy padece la falta absoluta de brío, que sólo cogerá jugando, metido en el calor del peloteo, bebiéndose el purgante amargo que es el juego escaso que está sacando ahora. Entre los fanáticos se oyen comentarios que tocan extremos absurdos... Que a Areitio se le ha acabado el juego, que juega menos que Fulano y menos todavía que Mengano. ¡Tonterías!... Nuestra afición no admite más razonamiento que aquel que le inspira lo que acaba de ver en la cancha y lo que el pobre Chino está enseñando ahora, es un juego frágil, vulnerable, cualquier cosa. Encestar fácil con el revés en doce cuadros; y no poder sacar la pelota de la canasta de Ibarlucea, que anoche le dió una soberana paliza. Ya verán ustedes cómo dentro de pocas semanas Areitio busca su posición en el cuadro y podrá tutear y darles palmaditas en el hombro a algunos zagueros que hoy le quitan metro y medio...

El partido fué poco brillante. Los dos delanteros jugaron bien, pero el lucimiento en lo que al juego de los zagueros respecta, fué muy escaso. En los primeros veinte tantos tuvieron ventajas los blancos y los azules, pero ni la superioridad de éstos, ni el dominio de aquéllos tuvieron duración, lo que trajo de cabeza a la cátedra, que soltó pita por un bando y luego tenía que soltarla en seguida por el bando contrario.

Egozcue y Areitio salieron delante, fueron alcanzados y superados, asumiendo entonces ellos el rol de agresores, para destronar de la alta a los dos hermanos Ibarlucea. Esta historia se repitió y cuando se asomaron las dos parejas al tramo final, se soltaron como bólidos Tarzán y su hermano, para ganar por seis tantos.

Creus reapareció en el primer partido, con un triunfo sobre Labat e Iriondo, llevando en la zaga a Ondarrés, que está jugando de manera acabada. Ondarrés la noche del repriss estuvo bien y luego ha seguido subiendo, superándose en todas las salidas. Labat e Iriondo hicieron 27.

Pistón figura en el segundo partido del cartel de esta noche. La Intendencia le pone el mismo trío que hace pocas noches venció, de calle, a Ituarte y Ecenarro. Juegan Pistón y Eulogio, contra Irigoyen tercero, Azpiri y Salazar. Fernando aquella noche jugó una enormidad. Decidió más de doce tantos con remates incogibles y llegó a todos los que le tiró Ituarte.

El trío es fuerte, no cabe duda, porque cada hombre está bien en su posición. Irigoyen desenvolviéndose en cuatro y cinco cuadros, es un catedrático de matemáticas, Azpiri en el eje, es seguro, incansable y tiene excelente trasteo y Salazar desde el cajón, levanta bien de revés y ha sabido hacer una especialidad en la zona lejana.

FUNCION DE HOY, SABADO
PROGRAMA OFICIAL PARA LA
PRIMER PARTIDO, a 25 tantos.—
Guruceaga y Ermúa, blancos, contra Vallejo y Arrondo, azu-
PRIMERA QUINIELA, a 6 tantos.—
les. A sacar ambos del cuadro 10.
Salazar, Azpiri, Ecenarro, Irigoyen, Pistón, Ugartechea.
SEGUNDO PARTIDO, a [illegible] tantos.—
Pistón y Ecenarro, blancos, contra Irigoyen, Azpiri y Salazar, azuless. A ascar los primeros del cuadro 10 y los segundos del 10
Arruti, Uriona, Maguregui, Jua-
y medio.
SEGUNDA QUINIELA, a 6 tantos.—
resti, Mendizábal y Arzarate.
TERCER PARTIDO, a 30 tantos.—
Arruti y Maguregui, blancos, contra Juaresti y Mendizábal, azules. A sacar ambos del cuadro diez.

RESULTADO DE LA FUNCION DE AYER, VIERNES

Primer Partido

Labat Menor-Iriondo, blancos	27
Creus-Ondarres, azules	30

Ganador: Azules.
Primera quiniela
Ibarlucea III, Egozcue, Arreitio, Juaristi, Azpiri, Irigoyen III.
Ganador: Azpiri.

Segundo Partido

Ibarlucea III-Ibarlucea, blancos	30
Egozcue-Arreitio, azules	24

Ganador: Blancos.
Segunda Quiniela
Arrondo, Ermúa, Salazar, Eugenio, Maguregui, La Paz.

VIVEN DOS DE LOS CUATRO HIJOS QUE TUVO EN UN ALUMBRAMIENTO UNA CAMPESINA DE PINAR DEL RIO

La unión de Caballeros Católicos de Santa Clara celebrará el domingo una nueva iniciación

Interesantes conferencias para caballeros. Reina general entusiasmo por asistir a la concentración del día veinte que se efectuará en Sancti Spíritus

Una vez más la Unión local número 8 de Caballeros Católicos de Cuba, que preside activamente el distinguido magistrado de nuestra Audiencia doctor Adriano J. Alcoz y Gómez, se dispone a realizar un nuevo acto que significa para su bello historial social una hermosa página de prestigio y de resonancia católica.

Después de haberse celebrado varias reuniones, se tomó el acuerdo de verificar el domingo 13 próximo, el solemne acto de iniciación de nuevos candidatos a caballeros católicos, que vienen a engrosar las largas listas de valientes soldados de Cristo-Rey y que ya suman miles de hombres inscriptos en la Asociación de Caballeros de Cuba, bajo el emblema siempre hermoso y siempre alentador de «Con la Cruz por Dios y por Cuba».

Y en ocasión de este próximo acontecimiento, en el que, ante Dios, la Patria y la Asociación van a jurar su lealtad a la causa se viene celebrando desde el día 8 del actual, en horas de la noche, interesantísimas conferencias dogmáticas-morales, habiéndose hecho cargo de la apertura, de este ciclo de notables disertaciones, el notable jurisconsulto y magistrado de nuestra Audiencia, doctor Osvaldo Carbó y Russinyol, quien trecó el bello tema intitulado «La Justicia en los Evangelios».

A estas conferencias vienen concurriendo noche tras noche, en el local social de la Unión numerosos asociados y particulares, ya que aquéllas son ofrecidas por dos connotados sacerdotes, lós ilustres Padres Claudio Fuentes, de la Orden de Pasionistas, y Bernardo Redondo, Asistente Eclesiástico de la pujante Asociación Nacional.

El sábado día 12 a la misma hora, finalizará este ciclo de conferencias y habrá al final, un breve ensayo de la ceremonia correspondiente a la iniciación para los nuevos candidatos a caballeros católicos.

Según el programa que tenemos a la vista, el correspondiente al domingo día 13 del actual, tendrá lugar en la Iglesia del Buenviaje a las 7 de la mañana, la Misa de comunión general, en la que tomarán la Sagrada Forma los nuevos adalides de la causa, y en la que oficiará el Consiliario de la Unión local, el entusiasta sacerdote Pasionista Rvdo. P. Nicolás de la Asunción, Párroco interino de esta ciudad.

Más tarde, a las 8 y en el local social, se ofrecerá un animado desayuno fraternal para los asociados e invitados de honor.

Y por la noche a las 8 en la Iglesia del Buenviaje se verificará el anunciado acto solemne de la iniciación, el que estará presidido por Monseñor Eduardo Martínez Dalmau, Obispo de Cienfuegos y el ilustre profesional espirituano Dr. José P. Valdivia, Síndico Provincial de la ACCC.

De los actos hasta aquí señalados, ofreceremos en su oportunidad una información para este diario.

Se Acentúa el Entusiasmo por una Concentración Provincial.

Como ya hemos informado anteriormente, continúa advirtiéndose en Santa Clara un renovado entusiasmo entre los elementos católicos, por asistir a la excursión que se proyecta, rumbo a la gentil ciudad de Sancti Spíritus para participar de la magna concentración provincial de fuerzas católicas que viene organizando con extraordinarios esfuerzos el Dr. Valdivia y el personal a sus órdenes.

Ya la Unión de Santa Clara que ha recibido la amable invitación para tomar parte en este hermoso acontecimiento, ha creado una comisión integrada por los Hnos. Odilio M. de Ayala y Mario Aparicio, y por la amable señora Ernestina Suárez de Asencio, para que organicen esta excursión a la cual se viene adhiriendo cientos de personas simpatizadoras de la causa, preferentemente entusiastas caballeros católicos y familiares.

Por los informes que estamos recibiendo de la Oficina establecida en Sancti Spíritus en relación con esta concentración, nos enteramos de que el acto más hermoso y más trascendental de todo el programa de festejos, lo constituirá indudablemente la misa de campaña que se verificará en la xplanada del Norte, a cuyo banquete eucarístico asistirán miles de personas procedentes de las principales poblaciones de esta provincia. Ya son muchas e incontables las adhesiones recibidas de numerosos colegios e instituciones católicas, para tomar parte en este acto de elevada espiritualidad ya que se pretende llevar a cabo uno de los acontecimientos más grandes del momento, y que es la Misa de campaña.

También se nos informa, con datos oficiales que el acto artístico cultural que el día 20 del actual se verificará en el teatro «Renacimiento», será otra nota de alto catolicismo, toda vez que el programa confeccionado constituye un esfuerzo digno de alabanzas, por parte de su organizador doctor Santiago Echemendía García. En ese acto tomará parte la afamada Coral de Remedios, que tantos aplausos viene recibiendo, y se oirá el verbo fogoso y encendido del notable tribuno Dr. Oscar Barceló una de las figuras más sobresalientes del catolicismo nacional. También tomarán parte distinguidos elementos de la sociedad espirituana que harán brillante y hermosa la fiesta literaria de ese día memorable.

Una Misa de Difuntos

Como todos los años, la Unión local de Caballeros Católicos, tiene anunciada para el sábado 12 del actual, a las 8 de la mañana, en la Iglesia del Buenviaje, la celebración de una misa de difuntos por el eterno descanso de los familiares fallecidos de los asociados pertenecientes a la citada Unión.

A ese efecto, ya la Sección Religión y de Beneficencia, que preside el Sr. José Coto, está realizando los preparativos para este piadoso acto de recuerdo y de veneración.

Al acto asistirán numerosos asociados y familales.

Audición Católica

Todos los domingos por la emisora C.M.H.I., se viene radiando de 5 a 6 de la tarde una amenísima y original audición católica, auspiciada por la Unión local, bajo la dirección artística del conocido periodista y dramaturgo Sr. Crescencio R. Rivero. El pasado domingo se radió la delicada producción teatral, adaptada especialmente para esta audición denominada «Hora Cordial», titulada «Hijo por Hijo» que interpretó un grupo selecto de aficionados al arte de Thalía. Ha causado gratísima impresión este magnífico programa, anotándose nuevos triunfos de los que mucho nos alegramos. Recomendamos a nuestros amables lectores la sintonización de la «Hora Cordial», de 5 a 6 de la tarde, todos los domingos, reportando sus impresiones a su director que tiene el apartado 152.

C. Rodríguez de la Cruz.

DE LA VIDA NACIONAL

NOTAS DE CALIMETE

Labor Administrativa Municipal

En el año de 1896, la guerra de la independencia, estaba en su apogeo; el barrio de Calimete, muy pequeño en su radio urbanizado carecía de Iglesia, Sociedades y Cementerio; el número de sus habitantes escasamente llegaba a 300 personas, sufriendo un verdadero vía crucis, para realizar el enterramiento de los fallecidos que se conducían al vecino pueblo de Amarillas, que al igual que Manguito, la cabecera, tenía cementerio.

Teniendo en cuenta no solamente las dificultades indicadas, si no también lo expuesto por el peligro que representaba, por las razones de la época revolucionaria, un grupo de vecinos conjuntamente con las autoridades, celebraron distintas reuniones y acordaron hacer un esfuerzo fabricando un pequeño cementerio, el cual fué inaugurado en las postrimerías del año de 1916, siendo Alcalde de barrio el Sr. Estanislao Santana, natural de Canarias, antiguo vecino de este pueblo, y que se interesó notablemente por su progreso.

Después fué aumentando la población y habiendo necesidad de agrandar el cementerio, se solicitó del dueño del terreno esa petición, a la cual accedió don Carlos de la Rosa y Hernández (P. E. P. D.) dueño del mismo y primer Alcalde Municipal del término, cuya actuación altruista y bondadosa se recuerda por todos los habitantes del término con cariño y afecto; él regaló a la Iglesia, a cuyas obras contribuyó con esplendidez, la magnífica campana que tañe en los días y solemnidades propias de nuestra religión católica.

Con posterioridad la benemérita señora Genoveva Barroso viuda de Sánchez, fabricó de su peculio particular una gran acera de concreto de dos metros de ancho, que partiendo de la entrada llega hasta la capilla que está al fondo.

Y por último ahora nuestro querido Alcalde Municipal señor Jacinto Ruiz Alvarez, lo está embelleciendo; todas sus paredes han sido vestidas y blanqueadas interior y exteriormente, construyéndose una acera desde la puerta central del Cementerio hasta la carretera, mejorándose el mismo, especialmente durante la estación de las lluvias, que antiguamente corrían de Este hacia el Oeste anegando la parte exterior, molestia que se evitará con la referida acera, permitiendo entrar y salir, sin ningún peligro.

Nuestro cementerio, probablemente es el más grande y el mejor del Término Municipal; en su interior guarda grandes panteones, más de veinte, y bóvedas centrales numerosas entre las cuales se destacan las siguientes: familia Massuet; familia González; familia Sánchez; familia Padrón; Veteranos y muchas más.

El señor Ruiz se propone seguir la carretera hasta el nuevo matadero; obra muy ameritada por que facilitará el acceso a dicho lugar. Todas las reconstrucciones realizadas en nuestro cementerio fueron presupuestadas en $200.00. En el vecino pueblo de Amarillas están realizándose grandes modificaciones de las cuales las más importantes son el traer el agua de la finca del Sr. José González hasta la capilla, construcción de una gran acera de la entrada a la capilla, obras presupuestadas en $240.

En proyecto tiene el Sr. Alcalde Jacinto Ruiz Alvarez, una serie de labores que redundarán en beneficio del término, las cuales pendientes de la sanción municipal, la Cámara, traerán como corolario, el que por medio de las mismas la clase necesitada encuentre un auxilio inmediato para poder solventar las necesidades más perentorias de la vida en estos momentos de penuria y miseria.

Por todas esas campañas de mejoramiento, me permito felicitar públicamente por medio del DIARIO DE LA MARINA, al señor Mayor del Término, que en su constante actividad en favor de su pueblo, que le quiere y respeta, hace votos porque el éxito le acompañe en todas sus empresas. Tendremos el honor de que nuestra primera autoridad Municipal nos represente en el Congreso Municipal próximo a celebrarse en nuestra capital.

Teatro «Calimete»

En nuestro cine se preparan grandes novedades para la temporada invernal; la empresa tiene en proyecto la presentación de varias compañías que serán del agrado del distinguido público que diariamente lo llena. En estos días se ha iniciado el estreno de interesantes películas, acompañadas de los divertidos muñequitos que animan la grey infantil.

Dr. GARCIA
Corresponsal

REMEDIANAS

Bienvenida.

Después de haber pasado una larga temporada en la capital de la República ha regresado a esta ciudad, la bella señorita Manín García.

Reciba nuestro saludo.

Enferma

Se encuentra recluída en la Clínica «4 de Septiembre», Ciudad Militar, la distinguida dama Carmita Bermúdez de Cuevas, donde le hicieron una delicada operación en la cara. Ya se encuentra fuera de peligro. Lo celebramos y hacemos votos por su pronto restablecimiento.

Boda Reciente

En la tarde del día 4 del actual contrajeron matrimonio en la iglesia de Nuestra Sra. del Carmen, en la Habana, la bella señorita Lolita Ruiz y el correcto joven Alberto Vigil, pertenecientes a nuestra mejor sociedad.

Después de pasar los primeros días de luna de miel en esa capital vendrán a residir a esta ciudad donde el señor Vigil es oficial del Juzgado de Instrucción.

Les deseamos una eterna luna de miel.

El Baile del día 5 en la C. Española

Muy animado y concurrido fué el baile celebrado en la noche del día 5 del actual en los espaciosos salones del Casino Español.

La orquesta de Benito de Armas, de Camajuaní fué muy celebrada tocando las piezas más en moda.

Una selecta y numerosa concurrencia asistió guardando todos gratos recuerdos de tan bella fiesta.

Bienvenida.

Se encuentra de nuevo en esta ciudad los distinguidos esposos el teniente de las Misiones de Cultura del Ejército Constitucional Alfredo Martell y su bella esposa Velia Rosete, acompañados de su primogénita, una linda Lebita venida al mundo con toda felicidad en la capital de la República.

Reciban nuestro saludo.

Hogar Feliz.

Se ha visto alegrado nuevamente el hogar de los jóvenes y distinguidos esposos Celestino Fábregas y Amelita Rodríguez con la llegada al mundo de un lindo niño que viene a hacerle compañía al primogénito.

Laudelina García CATURLA,
Cronista Social

BEJUCALEÑAS

Boda Elegante

El sábado último unieron sus destinos dos distinguidos jóvenes.

Son ellos:; la bella señorita Consuelo Alonso Carabeo y el correcto joven Manuel Alduengo.

La boda se celebró a las cinco de la tarde.

Ante el doctor R. Pérez Martínez actuando como Secretario el señor Gabriel Pou.

Fueron testigos del acto por ella: el joven Sergio Rodríguez Blanco y por él el doctor Víctor Martínez, Alcalde Municipal de Quivicán.

Numerosos invitados llenaban la bella casa de los padres de la novia, los estimados esposos Angelita Carabeo de Alonso y Regino Alonso, donde se celebró la ceremonia.

Un buffet exquisito y espléndido fué servido.

En el vecino pueblo de Quivicán fijarán su residencia los novios.

Van nuestros votos por la eterna felicidad de Consuelo y Manuel.

Silvia Díaz

La bella señorita celebró su onomástico el jueves último.

Reciba nuestra felicitación.

Nacimiento

El hogar de los distinguidos esposos Angelita González de Domínguez y Valentín Domínguez, se ha visto alegrado con el nacimiento de una hermosa niña.

Nuestra enhorabuena a los felices padres.

Felicitación.

El jueves 10 celebró su santo la estimada señora Andrea Avelina Piedra de González.

Le enviamos nuestra felicitación.

Nota de Duelo

Una nota triste trae hoy nuestra crónica.

La muerte del señor Narciso Cerra, acaecida en la capital donde residía desde hace varios años.

El finado desempeñó durante muchos años el cargo de Agente del DIARIO en ésta.

Su desaparición ha causado honda pena en nuestra sociedad donde gozaba de grandes afectos y consideraciones.

Fué sepultado en el cementerio de esta ciudad, asistiendo a su sepelio una nutrida representación de todo Bejucal.

Llegue nuestra sentida condolencia hasta todos sus familiares y muy especialmente hasta su viuda e hijos.

Célida FERNANDEZ.
Cronista.

DEL CENTRAL «ANDREITA»

Base Ball

Como anunciáramos en notas anteriores, se celebró en los terrenos de «Andreita Park», el gran doble juego contra el «Instituto de Cienfuegos», habiéndose dividido honores, ya que perdimos con la «Llave» y triunfamos con los «Aguilitas». El comportamiento de los cienfuegueros estuvo a toda prueba de corrección y entusiasmo, recibiendo por tal motivo los parabienes de nuestro público.

También el domingo 6 último se volvió a jugar con los «Criollitos» de Cienfuegos, quedando el juego empatado a 7 carreras.

Próxima Boda

Para el presente mes de Noviembre está señalado el matrimonio que ha de unir a dos jóvenes amigos. Son ellos la muy agraciada Srta. María Caridad Molina, de Potrerillo, y el correcto joven Sr. Pedro Morejón, de la colonia «Lomas.

Actuará el distinguido abogado y notario, (particular amigo nuestro) Dr. González Quevedo de San Juan de los Yeras.

Reseñaremos.

Georgina Callejas

Recientemente celebró su onomástico esta distinguida amiguita cuyo nombre sirve de epígrafe a esas líneas.

Con tal motivo se dió cita en su morada la totalidad de la juventud de ese central, organizándose una fiesta bailable hasta altas horas de la noche, dejando gratos recuerdos, tanto en la festejada como en la concurrencia que de un modo cariñoso le demostró su aprecio.

Operada

En Fuergencias, en la ciudad de Cienfuegos, ha sido operada con premura dado el requerimiento del caso apendicular que la afectó, la estudiante y muy estimada amiguita Sra. Fela Avalos.

En el momento en que trazamos estas líneas, se nos informa al interesarnos por su salud, que su estado es altamente satisfactorio.

Sépanlo así, las amistades todas que con nosotros celebran su rápido restablecimiento.

Obituario

El día 6 del presente mes, recibieron cristiana sepultura, en la Necrópolis de Cruces, los restos mortales de la respetable Sra. Sebastiana Calderín y Mayor viuda de Montes de Oca y Hernández, que procedente del central «Adelaida», se proponía pasar una temporada con sus familiares en ésta, donde la sorprendió la muerte.

Ratificamos por este medio nuestro pésame a sus familiares y deudos.

Desde el 8, descansa también para siempre en dicha Necrópolis, la que fué siempre servicial amiga señora Tomasa Ruiz de Mena, esposa de nuestro estimado amigo Sr. Adolfo Mena.

También por este medio, reciban sus familiares en particular Adolfo, nuestra más expresiva condolencia, por la ireparable pérdida.

Julio PEREZ,
Corresponsal.

DESDE SANCTI SPIRITUS

Dada de alta

Después de haber sido sometida a la operación del apéndice en la acreditada Clínica Los Angeles de esta ciudad, por el Dr. Sr. Manuel Orizondo Caraballe, auxiliado por su médico de cabecera el Dr. Heriberto Hernández Jiménez, ha sido dada de alta y ha regresado a su hogar la gentil y graciosa señorita Luz María Hidalgo y Brizuela.

Próxima Boda

Esta se celebrará el día 16 de los corrientes en esta ciudad y serán contrayentes la gentil y bella señorita Flerida Toreñas y Villamil, hija del señor Mariano Toreñas y Mirabent, competente y antiguo Profesor de Instrucción pública, la cual unirá sus destinos a los del correcto y muy estimado joven Dr. Belarmino González Rodríguez, estudioso galeno que ejerce su profesión en el vecino pueblo de Zaza del Medio, hijo del Sr. D. Pepe González, acreditado comerciante y terrateniente de este Término Municipal.

El expediente matrimonial se está corriendo en el bufete y Notaría del Dr. José Antonio García López y la ceremonia religiosa se llevará a cabo en la iglesia de la Caridad.

Muchos son los regalos y felicitaciones que están recibiendo los futuros contrayentes.

Una Boda en Remedios

Dentro de poco y en la villa de Remedios de esta provincia se efectuará el acto de la boda del estimado y activo joven Sr. Bartolomé Barroso, miembro del Cuerpo de Policía de esta ciudad, con la estimada y apreciable señorita María Elsa Duquesne.

El expediente matrimonial de un momento a otro comenzará a iniciarse.

Boda civil.

Los futuros esposos vendrán a residir a esta ciudad donde presta sus servicios el novio.

Una Verbena

Los días 5 y 6 del presente mes y en el Parque José M. García de esta ciudad se llevó a cabo la celebración de una verbena organizada por las Antiguas Alumnas del Colegio El Apostolado y la Sección de Sport del acreditado Colegio La Natividad a beneficio de los niños pobres. Hubo bazares; kioskos; juegos del Conejo; tiro de argollas y el divertido «Zambúllete» cubano. El salón de baile se encontraba muy bien atendido por damas y caballeros y estuvo amenizado por la orquesta X con su cantante Elio Menéndez.

Una concurrencia numerosa invadió esos dos días dicho Parque.

La Comisión organizadora triunfó en toda la línea.

Quiso Suicidarse

A las tres de la tarde del sábado día 5 de los corrientes y en la finca El Cedro, barrio de Tuinicú de este término municipal lugar donde reside trató de poner fin a sus días, la señora Delia Rodríguez Valdés, blanca natural de esta ciudad, de 24 años, casada con instrucción y ocupada en las labores de su casa. Ingirió una pastilla de sustancia desconocida.

Conducida a la casa de socorro fué asistida por el Dr. Augusto Hernández García, médico de guardia y ayudante Héctor Frenes y trasladada después vor su estado de gravedad al hospital, donde ingresó. La policía levantó acta dando cuenta al señor Juez de Instrucción.

Serra CARBONELL.
Corresponsal

NOTAS DEL MARIEL

Traslado

Con gusto consignamos que el Dr. Rubén de Quesada acaba de trasladar su gabinete electro-dental para la Avenida de Balsinde casi esquina al Parque (Andrés M. Lazcano).

Presenciamos todos los adelantos de la odontología moderna introducidos en este gabinete por el Dr Quesada, quien desea que Mariel se encuentre a la altura de las principales capitales.

Mucho éxito deseamos al Dr. Quesada.

RODRIGUEZ.
Corresponsal Agente.

DE SAN DIEGO DE LOS BAÑOS

Acertados Nombramientos

En días pasados fueron nombrados enumeradores del Censo la señorita Juana Fernández y el señor Octavio Peña Terán, siendo éste un gran acierto del señor Director general del Censo, ya que la primera hizo el censo anterior, y el segundo fué policía municipal durante muchos años, y conoce perfectamente todos los barrios de esta zona, así como también era el más indicado por su inteligencia.

Nuestra sincera felicitación para ambos.

Fernández FONTECHA,
Corresponsal

ORIENTE

SOBRE MEDIDAS DE HIGIENIZACION

SANTIAGO DE CUBA, noviembre 11 DIARIO. Habana.— Mañana disertará en el Club Rotario sobre las medidas de higienización que se implantarán en esta ciudad el doctor Agustín Xirau, Delegado del Secretario de Sanidad en Oriente.

—El estudiante de la Normal Oscar Ortiz, pronunció esta noche en el Sindicato de Obreros «Bacardí» una conferencia con el tema «El Armisticio».

—Mañana iníciase el Censo en todo Oriente, habiendo tomado posesión todos los enumeradores, instructores y demás personal. GARCIA. Corresponsal.

MENSAJES AL PRESIDENTE ROOSEVELT

SANTIAGO DE CUBA, noviembre 11. DIARIO. Habana.— Numerosas Corporaciones Económicas y entidades bancarias, industriales y de comerciantes, se han dirigido hoy por radio y por cable al Presidente Roosevelt, interesándose por la atención que le preste al coronel Batista, en el planteamiento de los problemas económicos de Cuba. GARCIA. Corresponsal.

CASI LE CORTO LA MANO DE UN FEROZ TAJO UN GUAJIRO A OTRO DURANTE UNA RIÑA

Un individuo hizo cortar tres mil pinos en una finca ajena para construir casas de curar tabaco y para vivir. Una conferencia sobre la obra higiénica en Oriente

PINAR DEL RIO

HERIDO GRAVE

PINAR DEL RIO noviembre 11. DIARIO. Habana.— En la colonia «Anita» en el término de La Palma, por diferencias en el trabajo, surgió una riña entre Mario Ferrer y Laureano Izquierdo Rivera, resultando herido grave de un tajo en la muñeca derecha el Ferrer, interesándole importantes arterias, siendo su estado de gravedad.

—En la finca «Las Mangas» en el barrio de Luis Lazo, han sustraído pinos valuados en la cantidad de cuatro mil pesos, los que fueron mandados a cortar por Antonio Alvarez, vecino del barrio Lagunilla, de San Juan y Martínez, destinando las maderas a la fabricación de casas de tabaco y de viviendas. La citada finca es propiedad de Francisco Hernández.

—Cortando un palo con un hacha la menor Caridad Carmona, en el barrio las Ovas, alcanzó en la mano a su hermano menor, llevándole una falange del dedo meñique de la mano izquierda. G. RODRIGUEZ. Corresponsal.

UN PARTO CUADRUPLE

PINAR DEL RIO, noviembre 11. DIARIO. Habana.—Se ha dado a conocer en esta ciudad que en la finca «Júpiter», del término de Artemisa, la campesina Dominga Aibisu, había tenido un parto cuádruple, habiendo sido asistida por el doctor Manuel Gómez Echevarría. De los cuatro varones recién nacidos, dos han muerto, siendo satisfactorio el estado de salud de la madre. G. RODRIGUEZ. Corresponsal.

SANTA CLARA

CONCENTRACION PROVINCIAL DE PERIODISTAS

RANCHUELO, noviembre 11. DIARIO. Habana.—En la concentración de periodistas que se celebrará en el teatro «Prado», de esta localidad, se constituirá la «Asociación de la Prensa», el domingo a las dos de la tarde. Harán uso de la palabra Israel Díaz. Pérez Fernández, Anselmo A. Ponto, el doctor Manolo Machín y José Alvarez Concepción y otros. R. REYES. Corresponsal.

CAMAGUEY

LAMENTASE EL TRASLADO DE UN MILITAR

CAMAGUEY, noviembre 11. DIARIO. Habana.— Ha lamentado esta sociedad el traslado del capitán Elías Horta para Santiago de Cuba, ya que se trata de un pundonoroso militar, fiel cumplidor de sus obligaciones, caballeroso y amante de los deportes. Como Jefe del Tercio Táctico demostró gran capacidad. Lleva 22 años de servicios, siempre en Camagüey, motivo por el que es tan querido y tanto se lamenta su traslado.

—Adolfo Castellanos, vecino de Finlay 5, ha denunciado a la policía la sustracción de su domicilio, de una máquina de escribir valorada en 80 pesos, ignorando quién o quiénes hayan sido los autores.

—Ha sido bien recibido por esta sociedad el nombramiento del doctor Notario, como veterinario de la Jefatura Local de Sanidad.

—Han llegado a esta Capital distintos elementos distinguidos que laboran por el Congreso de Arte.

—El Alcalde Municipal ha hecho una denuncia contra Eliseo Guerra Romero por injurias. El señor Guerra es locutor-director del diario aéreo «Voz de la Vigía». Hace días el propio locutor fué vejado por Benito García, gran amigo del Alcalde, por cuestiones políticas.

—Luis Ramírez, propietario de un comercio citadino, ha denunciado que un individuo que conoce por Elías Ucha, le sustrajo billetes que importan noventa y nueve pesos. GARCIA. Corresponsal.

GUANABACOA AL DIA

El baile de hoy

Esta noche celebrará su anunciado baile el histórico Liceo Artístico y Literario.

Gran baile de sala que ha despertado mucho interés entre nuestras principales familias.

Por los múltiples atractivos que ha de tener para los bailadores y por la magnífica orquesta que lo amenizará.

Como lo es el jazz band Eddy Lester.

Y el show que a la media noche presentará la «Iniciativa Artística». Un gran éxito han de tener sus organizadores.

Mejorado

En días pasados fué operado en la clínica del Centro de Dependientes del Comercio de la Habana, el señor José Antonio Quijano.

Intervención quirúrgica realizada con toda felicidad.

Pudiendo dar a conocer que el estado del distinguido enfermo es muy satisfactorio, esperando poder dar a conocer la agradable nueva de su restablecimiento dentro de muy pocos días.

El próximo día veinte del actual mes se efectuará una función de teatro a beneficio de la Conferencia de San Vicente de Paul, establecida en el colegio de las Escuelas Pías de esta Villa.

A fin de recabar fondos con que sufragar las bajas de Secciones Protectores de las mismas y ayudar a los pobres asociados a la Conferencia con la limosna acostumbrada.

El acto se celebrará en el Salón Teatro del magnífico plantel a las tres de la tarde del mencionado día.

Función teatral a cargo del cuadro escénico del Círculo de Bellas Artes de la Habana, que dirige el primer actor señor Pedro Boquet.

Montándose en el palco escénico la famosa comedia sentimental en tres actos original del ilustre autor argentino Alberto Novion, titulada «En un burro tres baturros».

En cuyo reparto figuran Concepción Durán, Maruja Acevedi, María Jiménez Oropesa, María Martínez, Ernesto Arnal, José A. Escandón, Rafael O. Ugarte, José A. Escarpa y Francisco Romillo.

Y el chispeante sainete en un acto de Emilio Salia Vidal, adaptación de Pedro Boquet, titulado «Rectificación».

Ayude a los pobres y contribuya a aliviar a los que sufren comprando una entrada que ya se están recibiendo al precio de veinte centavos.

Teatro Carral

En las carteleras del teatro Carral se anuncian para las tandas de hoy la proyección en la pantalla del coliseo guanabacoense, de las siguientes joyas de la cinematografía.

«Romance oriental» y «Fugitivo a bordo».

En las que figuran conocidos y aplaudidos artistas.

Citación

El estimado compañero José Largonier, Secretario de la Asociación de la Prensa de Guanabacoa, en atenta carta me informa de la junta de directiva reglamentaria del mes que ha de celebrar la Asociación mañana domingo a las dos y media de la tarde en el local del colegio «La Publicidad.»

Y a la vez me pide así lo haga conocer a los compañeros, por medio de esta Sección de «Guanabacoa al Día».

Lo que gustoso hago complaciéndolo y rogándole a los que integran la directiva de nuestra asociación acudan a la citación que se les hace.

Convocatoria

La Sección de Deportes del Liceo me envía para su publicación la siguiente convocatoria:

El Liceo Artístico y Literario de Guanabacoa, convoca por este medio a todos los colegios y clubs locales para el campeonato infantil de basket ball menores de quince años de acuerdo con las siguientes bases:

1. Colegios o clubs que deseen tomar parte en este campeonato deberán llenar los requisitos siguientes:

a) Solicitar su inscripción en el campeonato infantil de basket ball para menores de quince años de 1938:39, firmada por el Director del plantel o Secretario del Club, dirigida al Delegado de basket ball de esta organización radicada en el Liceo Artístico y Literario de Guanabacoa.

b) Cuota de inscripción que será de cinco pesos ($5.00) por colegio o club.

c) Cuota de inscripción de los atletas que será de veinte y cinco centavos ($0.25) por cada uno.

d) Justificar ante el Delegado de Basket Ball la edad de los atletas por medio de la inscripción del Registro Civil, para los efectos se tomará como base para la edad el día primero de diciembre de 1938.

e) Será requisito indispensable para la inscripción de los atletas en este campeonato un certificado médico para que indique que está en buenas condiciones físicas para competir.

2. Estos requisitos deberán estar en poder del Delegado de Basket Ball el día veinte y cinco de noviembre a las cinco y media de la tarde, cuya fecha señala el cierre de las inscripciones.

3. Este campeonato comenzará finalmente el día primero de diciembre de 1938.

4. Ningún atleta menor de doce años, podrá competir en este campeonato y si algún atleta menor de 12 años compitiese sin conocimiento del Delegado de Basket Ball, el Colegio o Club perderá todos los juegos en que haya jugado dicho atleta por efectos.

5. Los premios consistirán en una copa de plata para el primer lugar y medalla de oro para cada uno de los atletas que integren el team vencedor, siempre que hayan participado por lo menos en la mitad más uno de los minutos jugados por dicho team.

6. La comisión organizadora nombrará jueves y oficiales que actuarán en este campeonato.

7. El día veinte y ocho de noviembre será la junta final para delegados a las cinco y media de la tarde, cuya junta será ultimar todo lo relacionado con este campeonato.

Comisionado de Basket Ball.
Rogelio Valladares.

Campeonato que ha de despertar mucho interés entre los aficionados al movido deporte, ya que en el mismo marán parte fuertes teams que se están preparándose para tal justa.

José R. Arango de la Maza.

CRUCIGRAMAS

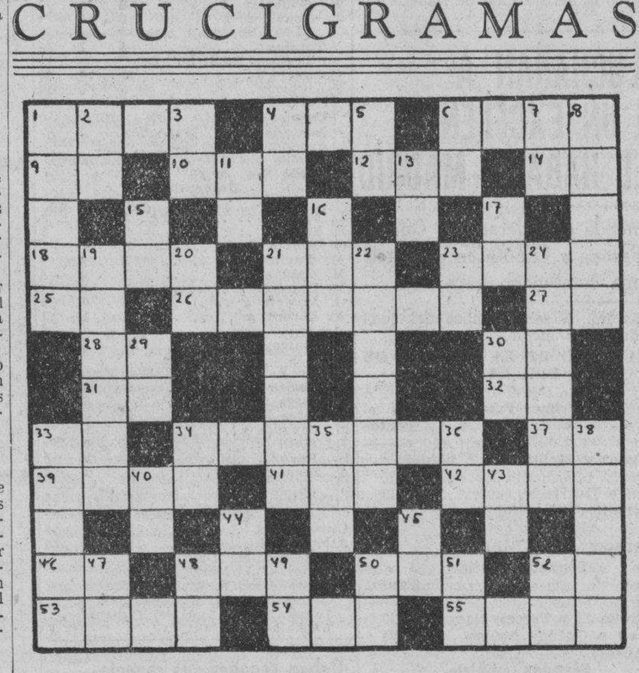

HORIZONTALES

1—Antigua ciudad de la Fenicia.
4—Cerveza inglesa.
6—Medida de superficie.
9—Preposición inseparable.
10—Astro.
12—Pronombre.
14—Terminación de infinitivo.
18—Cirujano francés.
21—Dios, entre los mahometanos.
23—Proyecto.
25—Contracción.
26—Río de Bulgaria y Turquía.
27—Dios del Sol.
28—Terminación de infinitivo.
30—Conozco.
31—Sílaba que, repetida, resulta un apodo familiar.
32—Número romano.
33—Río de Italia.
34—Prado grande.
37—Antes de Cristo.
39—Continente.
41—Vocal (pl.)
42—Cesta para la pesca.
46—Terminación de infinitivo.
48—Perro.
52—Dona.
53—Río de Francia.
54—Epoca.
55—Expresado de palabra.

VEHTICALES

1—Ciudad de los Estados Unidos.
2—Marchad.
3—Pronombre.
4—Contracción.
5—Preposición.
6—Naipe.
7—Interjección.
8—Embuste, trampa, estafa.
11—Escuché.
13—Sobre (en inglés).
15—Símbolo del Bromo.
16—Yerno de Mahoma.
17—Símbolo de Talio.
19—Arbol indígena de España.
20—Estado Mayor.
21—Río de la provincia de Santa Clara.
22—Fortaleza de la Habana.
23—Sílaba que repetida resulta un apodo familiar.
24—Palma de Filipinas (pl.)
29—Voz que se usa repetida para arrullar a los niños.
30—Afirmación.
33—Sobrenombre de Minerva.
34—Igual al 23.
35—Contracción.
36—Afirmación Nacional.
38—Alveo o cauce artificial.
40—Marchar.
43—Interjección.
44—Adverbio de tiempo.
45—Símbolo de Bario.
47—Isla de la costa occidental de Francia.
48—Interjección.
49—Síbolo del Neón.
50—Dona.
51—Igual al 29.
52—Dona.

Solución al Crucigrama anterior

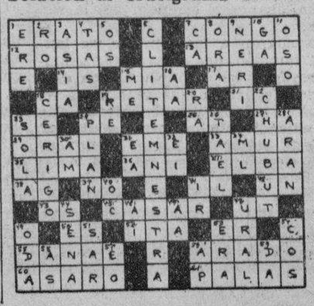

LA PATRULLA POLICIACA

EL PATO PASCUAL

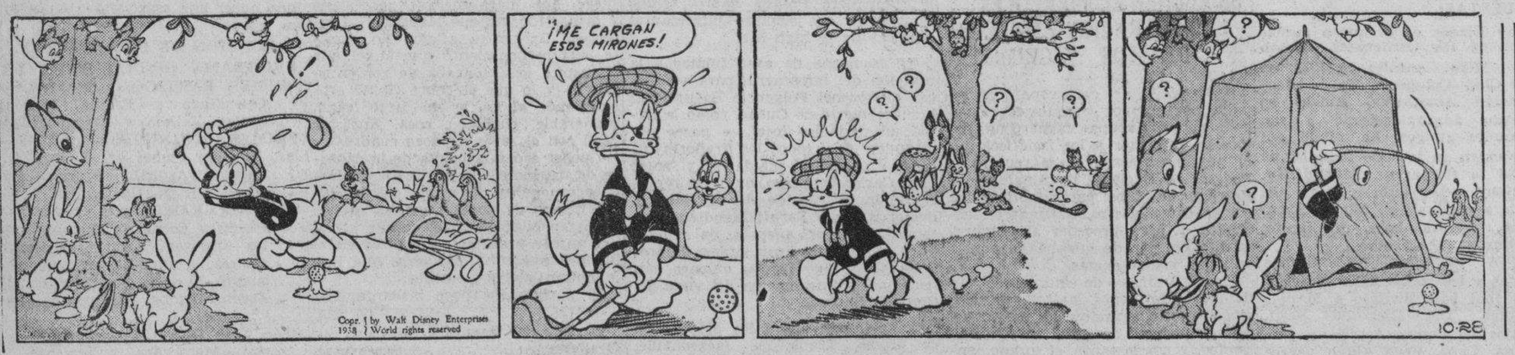

EL PROFESOR NIMBUS

M.E.C.D. 2016

CREESE QUE EN EL CONSEJO DE SECRETARIOS SE ESTUDIO EL PRESUPUESTO PARA 1939

Todo parece indicar que será inferior a $75.000,000. Se hará un donativo de azúcar al pueblo español. Sera suprimida la propaganda de los departamentos estatales

Presididos por el Jefe del Estado se reunieron ayer a las cuatro de la tarde, en sesión extraordinaria, los señores Secretarios del Despacho.

Según impresiones recogidas en Palacio por los repórters, la sesión tuvo por objeto considerar los anteproyectos de presupuestos que de acuerdo con la ley el señor Presidente de la República deberá remitir al Congreso para que éste los discuta y apruebe en tiempo de que estén en vigor el día primero de enero del año entrante.

Se informó asimismo a los periodistas que el Jefe del Estado le había dado cuenta a los señores Secretarios con el mensaje que habrá de suscribir acompañando los referidos anteproyectos.

Se estima que los gastos presupuestales para 1939 serán algo menos que los $75.000,000.00 calculados; lo que significa que se hará un nuevo ajuste del presupuesto vigente, confeccionado para regir hasta diciembre del actual.

Después de un reciente estudio de los gastos de la nación se ha llegado al acuerdo de que éstos admiten otra rebaja sin afectar grandemente los servicios públicos ni los sueldos de los empleados. Muchas categorías serán reintegradas al antiguo sistema y muchas erogaciones serán suprimidas por considerárselas dispensables.

Los repórters en el deseo de conocer noticias oficiales respecto a la anterior versión interrogaron a los Secretarios, pero ninguno se mostró expansivo al respecto. Todos guardaron la mayor discreción al ser abordados.

La nota del Consejo

A las seis, terminado el Consejo, el Secretario de la Presidencia doctor José Enrique Bringuier hizo entrega a los periodistas palatinos de la siguiente nota:

«Primeramente acordó el Consejo designar a los señores Secretarios de Estado y Agricultura para que, entrevistándose con los miembros del Instituto Cubano de Estabilización del Azúcar, con los de las Asociaciones de Hacendados y de Colonos, donen una cantidad suficiente de azúcar, al objeto de remediar en parte la angustiosa situación en que se encuentra el pueblo español.

Después el Consejo tomó el acuerdo de que por ningún Departamento del Estado se realice, en lo sucesivo, propagandas especiales de publicidad, tanto nacionales como extranjeras; limitándose en lo que al exterior concierne, a las gestiones de divulgación que vienen obligados los miembros de los cuerpos diplomáticos y consulares, así como a las campañas de atracción que corresponden a la Comisión Nacional de Turismo.

Después, a instancias del señor Secretario de Gobernación que dió cuenta al Consejo del problema que implica la permanencia de extranjeros que, en virtud de los expedientes respectivos han sido expulsados de la República, se encuentran en la Cárcel de la Habana y en distintos lugares del país esperando que se sitúe la cantidad necesaria para ser reembarcados, se acordó ordenar la inmediata libertad de tales individuos, en virtud de que no existe ninguna razón legal ni moral para mantenerlos en esa situación antijurídica.»

SE CAYO DEL OMNIBUS

Nicolás Méndez Ferreiro, vecino de Santa Ana 166, suirió lesiones de carácter menos grave, al caerse en la esquina de Obrapía y Monserrate cuando bajaba del ómnibus 641, que conducía Miguel Porto Moreno.

Se anuncian oficialmente en Londres la forma y fechas del viaje de los Reyes al Canadá y los Estados Unidos

Los acompañarán diez o doce signatarios de la Casa Real, varias damas de honor de la Reina y posiblemente también varios miembros del Gabinete. Los Gloucester y los Windsor

LONDRES, noviembre 11. (Havas) Los Reyes Jorge e Isabel embarcarán hacia el Canadá en el crucero de batalla «Repulse,» en la segunda semana de mayo, acompañados de diez o doce dignatarios de la Casa Real, y de varias damas de honor de la Reina. Es improbable que formen parte del séquito regio varios miembros del Gabinete, creyéndose más posible que mientras dure la estancia del monarca en el Dominio, sea auxiliado en todo momento, en su calidad de Rey del Canadá, por varios altos funcionarios canadienses, que podrán desempeñar funciones de ministros de jornada.

La visita a Washington será una especie de entreacto en el recorrido del territorio del Canadá. Los Reyes se dirigirán a Vancouver, en la Columbia Británica, dos o tres días después de desembarcar. El viaje a través del extenso territorio de costa a costa, significará en total, la inversión de una semana de tiempo. Será al regreso de Vancouver cuando los soberanos ingleses entrarán en suelo de los Estados Unidos, por las catarataas del Niágara, aceptando la invitación oficial del Presidente Roosevelt y de su esposa. El carácter personal de ella causará que los monarcas sólo permanezcan en territorio Norteamericano unos cuatro días comprendiendo las breves residencias en la capital y en Nueva York, así como el retorno al Dominio. Una vez nuevamente en éste, Jorge e Isabel harán una visita a las provincias marítimas canadienses. La estada total en Norte América, dícese hoy en Londres, será de unas tres semanas.

Dedica la Imperial Airways sus mejores aviones a las líneas europeas.

LONDRES, noviembre 11. (Havas). —La Imperial Airways anuncia que en breve pondrá en servicio en sus líneas aéreas europeas tres nuevos ariones, el Frobisher, el Falcon y el Fortuna, considerados como los aparatos comerciales más rápidos del mundo. Tienen en su haber la prueba de haber realizado el vuelo de Londres a Le Bourget (París) en 64 minutos. Su velocidad de crucero es de más de doscientas millas por hora, y la potencia de sus motores de 2400 caballos. Cada aparato pesa 13 toneladas.

Los Duques de Gloucester pasaron el día de ayer con los Duques de Windsor en París

PARIS, noviembre 11. (AP).—Los Duques de Gloucester pasaron el día del Armisticio en compañía del ex rey Eduardo VIII y su esposa.

Cuando las dos parejas abandonaron su hotel para dar un paseo por la tarde, fueron aplaudidos por un grupo de curiosos que se había reunido a las puertas del establecimiento.

Créese en los centros oficiales que esta entrevista entre Eduardo y su hermano menor será seguida de recepciones de los Windsors por otros miembros de la familia real, con lo que más tarde podrán regresar a Inglaterra.

Los amigos de los Windsors creen que los Duques de Gloucester han traído una invitación a Eduardo y su esposa para que pasen las Navidades con la familia real en Londres.

Los Gloucester, que regresan a Inglaterra de una visita al Africa Oriental, volaron hoy a París desde Marsella. En un principio pensaron seguir viaje esta misma noche a Londres, pero finalmente han decidido pasarla en el hotel Maurice.

UNA IMPORTANTE UNION OBRERA AMERICANA SE HA SEPARADO DEL C.I.O.

WASHINGTON, noviembre 11.. (AP.)—AP.—El CIO sufrió hoy su más importante revés cuando la Unión de Obreros del Vestido de Mujeres, que cuenta con 250.000 afiliados, se separaron de dicha organización para constituir una unión independiente.

La Junta Ejecutiva de la Unión acordó por unanimidad no atender el ruego de John J. Lewis, presidente del CIO, de que los afiliados enviasen delegados a la Convención de Pittsburgh la semana próxima para formar una organización permanente rival de la Federación Americana del Trabajo.

La junta, declarando que desea la reconciliación entre el CIO y la AFL, dijo que hasta que eso no se lograra permanecería neutral.

Suscríbase al DIARIO DE LA MARINA por los teléfonos M-7911, M-7912 y M-7913, y por medio de sus agentes en todo el territorio nacional

Necesitarán tener en cuenta los Ferrocarriles la antigüedad para cubrir las plazas de fogoneros

Nuevos contratos colectivos de trabajo inscriptos en la Secretaría. Hoy, sábado, estarán abiertas las barberías y mañana los garages. Haberes liquidados

El Secretario del Trabajo firmó ayer resoluciones disponiendo la inscripción del Sindicato Local de Trabajadores del Central «Alava», ubicado en Banagüises, Provincia de Matanzas; declarando con lugar la reclamación establecida por el señor Alberto González Nápoles, de Camagüey, y ordenando a los Ferrocarriles Consolidados de Cuba reconozcan su antigüedad a un fogonero que empezó a trabajar el año 1916.

Tendrán prioridad los de antigüedad

En otra resolución aclara a los Ferrocarriles Consolidades de Cuba, que para una designación, en trenes de primera clase, de conductores que ya han ocupado esa categoria y fueron rebajados, no puede tomarse en cuenta la fecha de selección, sino la antigüedad como Conductor de la Compañía.

Dispónese la formación de la Comisión Social

El Secretario del Trabajo ha dispuesto la inmediata formación de la Comisión Nacional de Cooperación Social, para que cuanto antes conozca la apelación establecida por la entidad patronal de Pedro Martí y Compañía, contra el fallo de la Comisión Local, que conoció el problema existente entre dicha entidad patronal y el Sindicato de Pintores, Decoradores y Similares.

Nuevos contratos colectivos

A propuesta del Jefe del Negociado de Pactos y Convenios de la Secretaría del Trabajo señor Luis A. Rodríguez, han sido inscriptos distintos contratos colectivos, entre los cuales se encuentra el celebrado por el señor Rufino Florieta, dueño del café «El Central», de Caibarién, y la Asociación de Empleados del Comercio de aquella localidad; el celebrado entre el señor Guillermo Sagaró, contratista de obras, de Santiago de Cuba y la Unión de Obreros Metalúrgicos de aquella ciudad; el celebrado entre el señor «Unión» de Caibarién, y la Asocia- José Arango, propeitario del Hotel ción de Empleados del Comercio y el Santodomingo, de Santa Clara y la concertado entre el señor Andrés Asociación de Obreros del Ramo de Construcciones.

Sobre reconocimiento de antigüedad

La Secretaría del Trabajo ha declarado que los Ferrocarriles Consolidados de Cuba deberán reconocer solamente la antigüedad de los señores José Gómez León, conductor, desde el 14 de diciembre de 1919; Delfín Lorenzo Alonso, Conductor, desde el día 19 de enero de 1919; Pedro Pereiro Mondelo, Conductor, desde el 6 de abril de 1919 y a Antonio Núñez Prada, conductor, desde el día 19 de abril de 1919.

Trabajo ha pagado a los excedentes

Debido a las gestiones realizadas por el señor Pedro Portuondo Dalmau, Pagador de la Secretaria del Trabajo, y con las instrucciones del Secretario del Ramo, han sido liquidados los adeudos de haberes correspondientes al mes de octubre próximo pasado, entre los excedentes de esa Secretaría, a los que se les pagó parte el último día de servicio prestado.

Estarán abiertas hoy las barberías

En la Secretaría del Trabajo se ha reiterado que podrán permanecer abiertas las barberías y peluquerías hoy, sábado, día 12, y los garages y depósitos de gasolina mañana, dío 13.

Cambiando cheques falsos, defraudó a unos comerciantes

Era empleado de la Cámara, lo que le sirvió para que nadie desconfiara de él

Manuel Oporto Martínez, acusado de falsificar las firmas en varios cheques de la Cámara de Representantes, y que ha sido detenido por la Policía Secreta

Informamos ayer sobre la detención de Manuel Oporto Martínez, vecino de Masón 206, primer piso, al que acusa el Presidente de la Cámara de Representantes, donde prestaba sus servicios, de ser el autor de la falsificación de varios cheques de ese Cuerpo Coleislador por valor de 99 pesos con 61 centavos cada uno; el acusado fué presentado al Juez de Instrucción de la Sección Segunda por todo el término de ley.

Y hoy podemos informar que el subinspector de la Secreta, jefe del grupo B, que con dos detectives prestó el servicio, ha informado a su Jefe comandante Menéndez sobre el asunto, en el sentido de que el acusado, en connivencia con otro hasta ahora no determinado hizo efectivos los citados cheques en las casas comerciales de Neptuno y San Nicolás, Monte 53, Galiano 74, Figuras 312, Monte y Amistad, Escobar y Neptuno, y Aguila y S. Rafael, a nombre indistintamente Arturo Ruiz Montes y Alberto Pascual Gómez, identificándose con esos nombres por medio de carnets. La Secreta, por medio del expresado grupo, sigue investigando para lograr la ocupación de los cheques y detener también al otro acusado, que parece nombrarse Manuel Gómez Fuentes y ser actualmente empleado de la Cámara.

Las lesiones a un anciano

Fueron arrestados por la Policía Secreta Angel Luis Azcárraga Reyes, de Carmen 312, altos, y Angel Labra Ramos, de Figuras 365, ambos sin empleo conocido, acusados de ser los autores de las lesiones menos graves inferidas al anciano de 70 años Manuel Domínguez Pérez, de Esperanza 429; éste los reconoció como sus agresores, dándose cuenta al Juzgado Correccional de la Sección Segunda Nocturno. También la Secreta arrestó a Pedro Labra Díaz, de Figuras 365 y a Gilberto Labra Ramos, del mismo domicilio anterior, acusados igualmente por Domínguez de haber tomodo participación en la agresión de que fué objeto.

Fueron dos los que estafaron

El subinspector de la Secreta, jefe del grupo de represión de la delincuencia, informó al Comandante Menéndez que sobre la estafa a Benito Hernández de la Vega, en la cual ha practicado investigaciones, y de la que conoce el Juzgado Correccional de la Sección Primaria Nocturno ha podido saber que uno de los autores lo fué Alfredo Gallardo Martínez, llamado «Carne de Puerco», sujeto de pésimo antecedentes penales que ha extinguido diversas condenas por delitos contra la propiedad, siendo otro de los autores un individuo de raza negra, cuyo nombre y generales se desconoce, ocntinuando en sus pesquisas para el arresto de ambos. Para cometer la estafa los acusados se valieron de cuatro fracciones de un billete de la Lotería Nacional del pasado sorteo cuyo guarismo estaban alterados.

Es un sujeto peligroso

El subinspector de la Secreta, jefe del grupo de represión de la delincuencia arrestó ayer a José Rodríguez Benítez, conocido por «Espanta la Mula» chofer, avecindado en Santos Suárez 59, al que se acusa por Juan Armas Sardiñas, vecino de Florancia 49, de haberle hurtado el reloj. Dice el subinspector referido, en el informe rendido al comandante Menéndez, que se trata de un sujeto peligroso que ha extinguido numerosas condenas por delitos contra la propiedod, las cuales ha cumplido en la cárcel de la Habana y en el Presidio Modelo, hoy Reclusorio Nacional de Varones.

GRAVE INTOXICACION

Al comer pescado, se ocasionó una grave intoxicación, Herminia Santer, vecina de Lamparilla 352. Fué asistida en el primer centro de socorro.

Serán abonados algunos atrasos por suministros

Lo prometió así el Secretario de Hacienda a una comisión de comerciantes que lo visitó ayer

Mañana de intenso movimiento fué la de ayer en el despacho del Secretario de Hacienda, Dr. Oscar García Montes.

No sólo por las audiencias concedidas, sino por el despacho con altos jefes de su departamento, las labores se desenvolvieron hasta las primeras horas de la tarde.

De las comisiones que lo fueron a visitar, tres fueron recibidas por el Secretario de las Finanzas: la de comerciantes e industriales que surten de material al Estado, la de comerciantes del giro de joyería y otra de fabricantes de sal.

Los comerciantes suministradores de efectos de material a las dependencias del Estado acudieron para exponer la grave situación que vienen atravesando, por no habérseles pagado dos meses del ejercicio fiscal anterior y los meses de septiembre, octubre y noviembre del presente, circunstancia que les ha obligado a paralizar gran parte de sus industrias y a prescindir de un buen número de obreros.

El Dr. García Montes les expuso que, con conocimiento ya del asunto, había dado las órdenes oportunas para que se cursara la situación de fondos correspondiente a septpiembre, y que un poco más tarde se les abonará el de octubre, y así sucesivamente hasta dejar al corriente esas atenciones; en cuanto a las del ejercicio anterior, mayo y junio, no les prometió nada por ahora, pues espera una oportunidad que le permita hacer efectivas esas atenciones pendientes.

Por su parte, la comisión de comerciantes joyeros visitaron al Secretario de Hacienda para pedirle que se les conceda alguna medida legal que les permita enviar a los Estados Unidos las barreduras de oro, sin el pago del impuesto del 15 por ciento de exportación, como se hace con el oro procedente de las minas, a reserva de que una vez fundido y conocido el valor del mismo pueda pagar el tributo.

Los comerciantes dedicados a la industria de la sal, quienes iban acompañados de una representación de empresas de transporte, eran portadores de un escrito interesando medidas para evitar el fraude del impuesto de consumo de ese producto.

Explican en su escrito los comerciantes salineros que el sistema de sellos propuesto por el Director General de Rentas, que se viene empleando, adolece del defecto que por la mala calidad del material de las estampillas, éstas se desprenden por rotura o desaparece la impresión por la humedad, lo que proporciona dificultades a los transportadores, pues a veces se desprenden los sellos de los sacos de sal, e incurren, por eso, en una penalidad de la que no son culpables.

Quieren también los comerciantes salineros que se les tengan en cuenta y se les oiga al confeccionar el Reglamento de la Ley de ese impuesto, pues pueden aportar datos y detalles de gran interés, lo que haría más efectivo el cobro y fiscalización del mismo.

AUTOMOVILES CIRCULADOS

Por transitar con exceso de velocidad ayer fueron circulados por la policía los vehículos siguientes:

Primera Estación: 14,091; 25,616; ómnibus 55,059 y 600.
Cuarta Estación: 39,924; 13,133.
Décima Estación: 65,151.
Oncena Estación: Omnibus 375; 358; auto 7,652.
Décima Cuarta Estación: 19,144.

Nuevas oficinas de Correos son inspeccionadas

Se darán facilidades en todos los centros oficiales para la labor de los enumeradores

Con motivo de comenzarse hoy las labores de enumeración del Censo Electoral, se han cursado órdenes a las Oficinas Telegráficas de toda la República, para que en cumplimiento de las disposiciones de la citada Ley, se otorguen toda clase de facilidades a los funcionarios y empleados del Censo para el curso de la correspondencia telegráfica por las líneas del Estado, previa la correspondiente identificación.

Más oficinas de Correos inspeccionadas

Por resolución del señor Francisco Gómez, ecretario de Comunicaciones, han sido inspeccionadas, con resultados satisfactorios, las siguientes Oficinas de Correos y Telégrafos:

Estación de Universidad y Calabazar, en la provincia de la Habana y Florencia, en la provincia de Camagüey.

Concursos entre el personal de Comunicaciones

Por iniciativa del señor ecretario Sde Comunicaciones, que viene preocupándose desde su alto cargo, por proporcionarle algún aliciente al personal de su Secretaría que estimule su probada devoción al trabajo, se ha dictado una resolución, a propuesta del Negociado de Servicio Internacional y Asuntos Generales, estableciendo las bases para la celebración de concursos con fines educativos.

Estos concursos comenzarán a celebrarse a partir del año próximo, continuándose todos los años, sobre temas relacionados con los servicios postales, telegráficos, telefónicos, radiotelegráficos y públicos, comprendiendo además un tema sobre ahorro postal.

Oportunamente será públicada la convocatoria para este interesante Concurso en el Boletín de la Secretaría y se les concederán a los trabajos que obtengan la más alta calificación, cinco premios de veinticinco pesos cada uno. También corresponderán cinco premios de diez pesos a los trabajos que obtengan el segundo lugar. Además cada premio irá acompañado de su respectivo Diploma y se hará constar esta circunstancia en el expediente personal de los concursantes triunfadores.

ARROLLADO POR UN AUTO

En la Cuarta Estación denunció Claudia Martínez, vecina de San Rafael 463, que transitando por San Rafael y San Nicolás, fué arrollada por el auto 16,557, cuyo chofer se dió a la fuga.

ACTOS CONMEMORATIVOS DEL DIA DEL ARMISTICIO EN LA CAPITAL DE ESTADOS UNIDOS

El General Pershing y el Coronel Batista asistieron al acto de depositar Roosevelt una corona sobre la tumba del Soldado Desconocido en el Cementerio de Arlington

SERVICIOS RELIGIOSOS SOBRE LA TUMBA DE WILSON, QUE PRESIDIA LA NACION CUANDO LA GUERRA MUNDIAL

WASHINGTON, noviembre 11. AP. Varias personas, entre ellas el Presidente Roosevelt, depositaron coronas esta mañana en la Tumba del Soldado Desconocido en el cementerio de Arlington, con motivo del aniversario del armisticio, mientras el jefe de la Legión americana recomendaba al Congreso que aprobase el servicio militar obligatorio para el caso de que ocurriese una guerra.

Hablando en el anfiteatro de Arlington, cerca de la tumba, Stephen Chadwick, comandante nacional de la Legión, declaró que tal ley debía formar parte de «un adecuado programa de preparación».

La Legión viene recomendando desde hace tiempo una leva de capital al mismo tiempo que el servicio militar obligatorio para la próxima guerra, y dijo hoy Chadwick que tal medida «evitaría algunos de los abusos que lamentablemente se cometieron en el período de la guerra mundial».

Chadwick aconsejó también el mantenimiento de la Doctrina de Monroe que considera «no sólo como una doctrina filantrópica», sino también como una política defensiva.

«¿Si la ambición sin límites se entroniza en otras tierras—dijo—, si el el engrandecimiento territorial ha de ser norma de otros pueblos; si la luz de la tolerancia se ha extinguido para algunos y la oscuridad de la intolerancia y de la malicia y del odio racial va a suplantarla, podremos cerrar los ojos y cruzarnos de brazos todavía y tener fe?»

Entre los peregrinos que acudieron hoy a la tumba del Soldado Desconocido se hallaban el general John J. Pershing y el coronel Fulgencio Batista, Jefe del Ejército cubano, que se encuentra de visita en Washington.

Por la tarde, Mrs. Woodrow Wilson y un grupo de miembros del gabinete asistieron a los servicios que se efectuaron en la tumba del Presidente Woodrow Wilson que presidía la nación cuando la guerra mundial, que se halla en la catedral de Washington.

El Rvdo. James E. Freeman, Obispo de Washington, en un discurso que pronunció durante los servicios exaltó el programa de Wilson para la Sociedad de Naciones.

«El aislamiento es imposible e inmoral», dijo el Obispo. «Ninguna nación puede vivir por sí, no puede hacerlo en este mundo moderno donde estamos tan unidos por medio de las comunicaciones aéreas».

El conde Jerzy Petocki, Embajador de Polonia, comentando que el día del armisticio marca también el nacimiento de Polonia independiente, aseguró en un discurso por radio esta noche que «Polonia marcha hacia una democracia legítima, disciplinada y fuerte que debe servir a la idea del Estado y de la nación».

El programa del Día del Armisticio comenzó poco después de romper el alba, cuando la Orden Militar de Cootio, organización de los veteranos de las guerras extranjeras, depositó una ofrenda floral en la tumba del Soldado Desconocido.

UN TESTIMONIO CATOLICO

Cuando el domingo anterior los Caballeros de Colón del Consejo de San Agustín hicieron su visita a la leprosería de San Lázaro, quedaron maravillados de la labor ímproba que allí realizan las bondadosas Hermanas de la Caridad, atendiendo y cuidando en número de treinta a más de trescientos cincuenta leprosos, hombres mujeres y niños.

Y la labor que esas santas mujeres realizan en nombre de Cristo la llevan a cabo, no con el ceño adusto, ni la cara triste ni con gesto esquivo, sino todo lo contrario, atienden a sus enfermos con la sonrisa en los labios, con la serenidad en la cara, con gesto pleno: la orden de las Hijas de la Caridad la forman religiosas católicas que han tomado sobre sí desde su fundación el peso de la leprosería de San Lázaro y durante más de un siglo son el auxilio y el consuelo de los que han tenido la desgracia de sufrir el mal horrible de Lázaro, y su labor es tan eficiente y útil que todos los directores de ese Hospital lo han reconocido y proclamado así, y el actual Superior y Patrono Gubernativo, el coronel doctor Despaigne, que ha realizado una obra administrativa admirable, y el doctor Mestre, competente director, proclaman a todos los vientos el trabajo admirable de las Hermanas de la Caridad.

Este es un nuevo testimonio que los Caballeros de Colón se complacen en poner de manifiesto en la obra admirable que llevan a cabo en evidencia católica, para demostrar al mundo que el catolicismo, como ninguna otra actividad, realiza de modo admirable las doctrinas de Cristo.

Atender a un enfermo de lepra, cuidarlo con esmero y con amor y desempeñar esa labor con absoluto desinterés, sólo puede hacerlo un espíritu poseído de la fe y de la doctrina de Cristo.

Los Caballeros de Colón han cumplido con la obra de misericordia de visitar a los enfermos y esta vez lo han hecho llevando un saludo de afecto y una sonrisa de simpatía a los que sufren y padecen como nadie en el mundo, los leprosos, y han dedicado un tributo sincero de admiración a las Hermanas de la Caridal, quienes cuidan y atienden a esos enfermos.

VARIOS ESTADOS MEXICANOS SIN LUZ A CAUSA DE UNA HUELGA DE 10,000 OBREROS

CIUDAD MEXICO, noviembre 11. (AP).—Cinco Estados mexicanos carecen esta noche de energía eléctrica a causa de la huelga de diez mil obreros que sostienen una disputa sobre salarios con la Electric Bond and Share Company, empresa dominada por el capital americano.

La huelga fué decretada en la medianoche de ayer en Guanajuato, Michoacán, Jalisco, San Luis de Potosí y Querétaro, después de negarse los trabajadores a aceptar la oferta que les hacía la compañía.

REBELION ESTUDIANTIL EN LA UNIVERSIDAD DE ZEGREB, (Yugoeslavia)

ZAGREB, Yugoeslavia, noviembre 11. (AP).—Entre 150 y 200 estudiantes levantaron barricadas y se hicieron fuertes en el edificio de la Universidad, hoy, como demostración contra el Gobierno.

Los estudiantes quemaron la bandera del Estado y un retrato del joven soberano Pedro II.

Se cree que esta manifestación ha sido instigada por los nacionalistas croatas que están agitando el país en pro de sus demandas de autonomía e independencia para Croacia.

La policía rodeó el edificio, pero no pudo entrar en él durante varias horas. Los estudiantes se rindieron finalmente y 27 fueron arrestados.

ESTADOS UNIDOS NO CREE QUE SE PERJUDIQUE SU POLITICA VENDIENDO TRIGO A SURAMERICA

WASHINGTON, Nov. 11 (AP). Prevalece en los centros informados de esta capital la creencia de que los Estados Unidos no ponen en peligro las buenas relaciones con la Argentina ni la estructura de la buena vecindad en Suramérica con su esfuerzo de vender parte de su exceso de 100.000,000 de bushels de trigo, a precios por debajo de los que rigen en el mercado, al Brasil, Perú, Chile y demás países suramericanos.

Aunque reina el mayor silencio en las esferas oficiales se cree que los Estados Unidos han rechazado la operación a base de trueque de productos con el Brasil, y que las negociaciones se están haciendo a base de efectivo.

HOY LLEGARA A PARIS EL SECRETARIO DE ESTADO ALEMAN VON WEIZSACKER

PARIS, noviembre 11. (Havas).—El Secretario de Estado alemán para Asuntos Extranjeros, Von Weizsacker, llegará el sábado a París, en compañía del jefe del Protocolo de la Cancillería del Reich, para asistir a los funerales de Ernst Von Rath, el Secretario de la Embajada asesinado por el judío polaco Grynttan.

LOS REYES INGLESES NO IRAN A WASHINGTON HASTA LA PRIMAVERA PROXIMA

LONDRES, noviembre 11. (AP.)—La visita del Rey Jorge y de la Reina Isabel a los Estados Unidos durante la primavera próxima probablemente se limitará a una estancia en Washington, no crey;ndose en los centros bien informados que los Reyes vayan a la Feria de Nueva York.

El Rey y la Reina esperan viajar sin la compañía de ningún ministro británico a causa de que los ministros canadienses tendrán el derecho de acompañarles como soberanos de Canadá.

Llevará el nombre de Martí una calle de Port-Au-Prince

Traducen al francés allí el Himno Nacional Cubano. México rememora a Pasteur

El señor Pierre-Moraviah Morpeau, Director de la Filial Haitiana de la Asociación de Escritores y Artistas Americanos de la Habana, se ha dirigido a la Dirección de Relaciones Culturales de la Secretaría de Estado, manifestando que el pasado día 13 de Octubre —Día de la Cultura Americana— organizó un festival de radio en honor de Cuba.

En dicho festival, M. Pierre-Moraviah Morpeau lanzó la idea de dar el nombre de José Martí a una de las calles de Port-au-Prince, capital de la República de Haití.

Una de las tantas muestras de cariño a Cuba dadas por el señor Morpeau es el haber traducido al francés el Himno Nacional Cubano.

Conmemoración en México de la fundación del Instituto Pasteur

El Embajador de Cuba en México, doctor Carbonell, ha enviado a la Dirección de Relaciones Culturales de la Secretaría de Estado, una información sobre la ceremonia celebrada en el Instituto de Higiene de dicha ciudad, para conmemorar el cincuentenario de la función del Instituto Pasteur de París.

La mencionada ceremonia fué presidida por el señor Director del Instituto de Higiene, dependiente del Departamento de Salubridad Pública, doctor Ernesto Cervera. Concurrieron delegados de corporaciones científicas y de la Academia Nacional de Medicina.

En dicho acto tomaron la palabra diversos facultativos que disertaron sobre distintos temas científicos, y, por último, habló el Ministro de Francia.

Exposición de la pintora cubana María Pepa Lamarque

El doctor José Manuel Carbonell, Embajador de Cuba en México, ha informado a la Dirección de Relaciones Culturales de la Secretaría de Estado, que el día 3 de los corrientes fué inaugurada en el Salón Verde del Palacio de Bellas Artes de la ciudad de México, la exposición de la pintora cubana María Pepa Lamarque.

Las invitaciones al acto fueron suscritas por el general Francisco Mugica, Secretario de Comunicaciones y Obras Públicas y la presentación de la autora estuvo a cargo del Embajador de Cuba.

La Exposición constaba de 384 estampas de México, Flandes, Francia, Italia y España.

HURTO

Sebastián Gil González, de 20 años, encargado y vecino del café situado en Prado 505, denunció en la Tercera Estación, que un individuo como de 20 años que vestía uniforme de chofer, penetró en dicho comercio y supone sustrajo algo, pues halló la caja contadora abierta y varios objetos en desorden. El dueño de dicho establecimiento Francisco Montes de Oca, se encontraba ausente.

Se reunió en Londres el Consejo de Administración Internacional del Trabajo, adoptando varios acuerdos

Complacencia en la Secretaría del Trabajo porque la próxima Conferencia se celebrará en Cuba. Ello tendrá lugar a fines de 1939. Aceptan distintos Gobiernos la invitación de Cuba

El Consejo de Administración de la Oficina Internacional del Trabajo acaba de reunirse en Londres. El Ministro de Cuba, doctor G. de Blanck, invitó al B. I. T. para que celebrara la II Conferencia de los Estados de América. Miembros de la Organización Internacinal del Trabajo, en la fecha que parezca más conveniente, hacia el final del año 1939. El Gobierno de Cuba se encargará de las disposiciones materiales y contribuirá financieramente a la organización de esa Conferencia. El Delegado inglés, hablando a nombre de los Gobiernos, recordó los resultados prácticos obtenidos por la Conferencia de Santiago de Chile y mostró su contento que la invitación de Cuba permitiera prolongar la obra utilísima de las Conferencias Regionales de la Organización Internacional del Trabajo.

Añadió que en las circunstancias actuales, la reunión de esa Conferencia en América tiene una gran importancia.

El Presidente del grupo patronal expresó al Gobierno de Cuba la gratitud de los empleadores, que consideran el gesto de Cuba como capital para mantener el interés del Continente American oen la obra de la Organización Internacional del Trabajo.

El señor León Jouhaux, leader de la Confederación del Trabajo Francesa, habló en el mismo sentido a nombre de los trabajadores, añadiendo que, por su parte, había participado recientemente en un Congreso Obrero en Méjico y que había comprobado el entusiasmo de los trabajadores hacia la Organización Internacional del Trabajo. El señor Jouhaux dijo también que la Conferencia de Cuba tendría una enorme importancia para identificar a los trabajadores con la Oficina de Ginebra y ayudaría eficazmente a la solución de los problemas que se deriven de la migración en masa de los europeos obligados a dejar sus países por motivos políticos.

Los Delegados del Brasil, Francia, México, Chile, Estados Unidos de América y España dieron las gracias y felicitaron al Gobierno de Cuba a nombre de sus Gobiernos respectivos. El Presidente del Consejo de Administración dijo, por último, que todos recibían la invitación del Gobierno de Cuba con una gratitud profunda.

La composición de la II Conferencia Americana del Trabajo será idéntica que la de Santiago de Chile. Todos los Estados de América, Miembros de la O. I. T. serán invitados a enviar Delegaciones tripartitas: dos Delegados Gubernamentales, uno patronal y uno obrero, asistidos de los consejeros técnicos que se estimen necesarios. Los países de América que no formen parte de la Organización serán invitados a enviar observadores (algunos países de la América Central).

El Consejo de Administración será representado por su Presidente, el señor Paal Berg y dos miembros de cada grupo, (Gobiernos, patronos y trabajadores).

El orden del día de la Conferencia de Cuba se compondrá de las siguientes cuestiones:

Discusión de la Memoria del Director del B. I. T.; examen de la forma en que se cumplieron las resoluciones de la Conferencia de Santiago de Chile (particularmente en lo que se refiere al trabajo de la mujer, de los menores y los seguros sociales), organización de las instituciones ofciales de inmigración y colonización.

El Presidente Mr. Roosevelt y el representante Rayburn no creen en peligro el programa del Gobierno

Según el anuncio hecho ayer por el Departamento de la Guerra norteamericano, el Ejército de Estados Unidos será equipado con dos nuevos cañones, contra tanques y aviones

WASHINGTON, noviembre 11. (A. P.)—El Presidente Roosevelt y el representante, Rayburn, de Texas, líder democrático de la Cámara de Representantes, opinan que la elección del martes no es motivo de preocupación para el gobierno que no tiene por qué inquietarse con motivo de la «coalición de la oposición» a su programa legislafivo.

Preguntado en su conferencia con la prensa esta mañana si creía que su programa legislativo encontraría «la oposicióón de una coalición», Mr. Roosevelt contestó en tono negativo. Dijo que, a su juicio, el programa recibirá exactamente el mismo trato que hasta ahora.

Contestando a la pregunta de uno de los periodistas, sobre si el resultado de la elección constituía una amenaza a la continuación del «gobierno liberal», el Presidente también lo negó.

«Creo—aseguró—que los demócratas que tenemos allí esta vez van a ser demócratas y estarán al lado del programa».

Rayburn dijo a los repórters que todavía no se ha redactado el programa legislativo y que es posible que los líderes de la Cámara y del Senado discutan las leyes que han de someterse a la consideración del Congreso, con el Presidente Roosevelt, en Noviembre.

Por otra parte la revista bisemanal de la Cámara de Comercio de los Estados Unidos entiende que el resultado de la elección es una señal favorable para los negocios, que evidencia antipatía hacia las leyes coercitivas y la promesa de que se eliminaran aquellas leyes que están impidiendo la expansión de los negocios y del empleo».

Será dotado el ejército americano de dos nuevos cañones

WASHINGTON, noviembre 11. (A. P.)—El departamento de la Guerra anunció hoy que el ejército será equipado con dos nuevos cañones de gran efectividad contra aeroplanos y tanques.

Las armas, un cañón de tiro rápido contra los aeroplanos y un cañón ligero pero poderoso contra los tanques, son consecuencia de las lecciones del conflicto español.

Los dos cañones tienen 37 milimetros de calibre y hacen disparos de proyectiles de pulgada y media de diámetro. Un número limitado de cañones se está fabricando con cargo a los fondos suministrados por el Congreso este año. En el nuevo programa de rearme se incluyeron los fondos para más construcciones.

El cañón anti-aéreo es de unas 5,000 libras, pudiendo hacer fuego a los aviones enemigos que vuelen a 10,000 pies. Para los bobardeadores que alcancen más altura se emplearán unos 340 cañones de tres pulgadas de calibre.

Los oficiales que vieron el cañón en acción el mes pasado en Fort Bargg, North Caralina, dice que puede hacer dos disparos por segundo. Pueden dispararse en baterías de cuatro desde un sistema de control central de la misma manera que las ametralladoras de calibre 50.

El nuevo cañón anti-tanque, más pequeño y más ligero que el de artillería de campaña, puede ser arrastrado por camiones y en cortas distancias por el hombre. Tiene un blindaje que protege a dos hombres, el uno de los cuales carga mientras el otro apunta.

DEFUNCIONES OCURRIDAS AYER EN LA HABANA

Hasta las 4 p. m.

Aquilino Suárez Mederos, blanco, 51 años; San Luis 320.
Carlos R. González, mestizo; 28 años, Amenirad «D»
Caridad G. Benítez, blanca; 9 meses; Línea y 23, Vedado.
María J. Montero; blanca; 42 años; Zanja 418.
Antonio A. Méndez; blanca; 63 años, Lealtad 415.
Judit Martínez, blanca; 25 años; 25 No. 160, Vedado.
Carmen V. Molina, mestiza; 52 años, San Joaquín 52.
Manuel La Rosa, mestizo; 56 años; Avenida España 13.
María J. Bosque, mestiza; 29 años; Primer Centro de Socorro.
Jaime T. Omar; blanco; 55 años; 25 y A, 860.
Antonio García, blanco; 63 años; H. Emergencias.
América Canalejo Himely, blanca; 70 años; Neptuno 943.
Juan de Dios Soto; mestizo; 46 años, H. Mercedes.
Eugenio Fortet, negro; 76 años; 14 Lawton 427.
Asunción E. Trujillo, mestiza; 72 años; Sitios 59.
Ana F. Orduña, blanca; 75 años; Rodríguez 162.
Pedro H. Llanes, blanco; 60 años; Finca La Mora.
Carolina H. Morell; blanca; 88 años, Línea 709.
Leonor V. Valdés, blancaé 68 años, Libertad 606.
Carlos Quintana, mestizo; 50 años; Lacret 560.
Roberto B. Pérez blanco; 3 meses; H. Infantil.
Luis B. Herrera, blanco; 2 meses; H. Infantil.
Adelaida Guzmán; mestiza; 14 meses; L. Pérez 31.
Ana Borda González; blanca; 53 años; 10 de Oct. 130.
Catalina Bernal, negra, 2 años; H. Infantil.
Alberto F. Fernández, blanco; 25 años; Segundo Centro de Socorro.

BATISTA FUE A BALTIMORE PARA VER EN EL HOSPITAL AL ING. A. LOPEZ CASTRO

WASHINGTON, noviembre 11. Havas.—A las cinco de la tarde el coronel Batista salió en dirección a Baltimore, para hacer una visita al ingeniero Amadeo López Castro, ex Secretario de Hacienda y de Agricultura de Cuba, y el que está recluído en el hospital John Hopkins, para sufrir allí una operación quirúrgica. El inesperado viaje causó un ligero retardo en el banquete ofrecido esta noche al coronel Batista por el general Malin Craig, Jefe del Estado Mayor del Ejército de los Estados Unidos, y al cual asistieron 29 invitados.

ESTADO DEL TIEMPO

Pronóstico para hoy, sábado

Vientos flojos a moderados del nordeste al sudeste. Cielos despejados y parte nublados. Pocas lluvias en el territorio. Sin gran cambio en las temperaturas.

Observatorio Nacional.

HACE UN AÑO DEL INICIO DEL VUELO QUE TERMINO TRAGICAMENTE EN CALI

Hoy hace un año que despegaron en Punta Torrecilla, en la bella y evocadora capital primada de las Américas, los cuatro gloriosos aviones que componían la fraternal flota antillana que en viaje espiritual de amor y paz iba a realizar el más brillante recorrido aéreo panamericano.

Y hoy, a las nueve de la mañana, los Delegados oficiales de la República Dominicana al Congreso de Municipios, siguiendo instrucciones de su Gobierno, al pisar tierra cubana se trasladarán al Cementerio de Colón para depositar una hermosa corona de flores en la tumba de los siete inolvidables cubanos que perecieron en Cali al finalizar el glorioso vuelo.

HOY SERA CLAUSURADO EL SALON DE OTOñO

Será clausurado en la noche de hoy el primer Salón de Otoño organizado por el Círculo de Bellas Artes, y el cual ha sido muy visitado y elogiado.

Un interesante programa ha sido combinado por la Comisión Organizadora. Nuestro compañero Armando Maribona, con una charla sobre la importancia del Salón y el esfuerzo de los artistas, clausurará la Exposición. La parte musical estará a cargo de la distinguida compositora señora Blanquita Fernández de Castro de Jardines, la bella soprano Hermina Figueras y la notable recitadora Rosita Orozco.

LA CAMARA DE COMERCIO DE LA REPUBLICA ESTUDIA EL PROYECTO DE REVALORIZACION HIPOTECARIA

EN LA JUNTA EXTRAORDINARIA CELEBRADA AYER CONOCIO LOS CRITERIOS SOBRE EL PROYECTO

Conocidos los mismos y después de un cambio de impresiones, la Directiva de dicha Corporación acordó seguir el estudio en la próxima sesión ordinaria que se efectuará en el corriente mes

La Directiva de la Cámara de Comercio de la República se reunió ayer tarde en sesión extraordinaria. Fué convocada con el objeto de tratar acerca del proyecto de Revalorización de Créditos Hipotecarios: para hacer un estudio de ese proyecto y determinar luego el criterio de la corporación respecto del mismo.

Con ese propósito, el presidente de la Cámara expuso a los miembros de la Directiva, la síntesis del criterio que sustentan las instituciones opuestas y favorables al proyecto, como también la de las últimas declaraciones del coronel Batista.

La exposición presentada a la Directiva por el presidente de la Cámara, según la información que se nos ha facilitado, es como sigue:

DE LA ASOCIACION NACIONAL PRO-RESTAURACION DEL CREDITO

Señala el hecho de la declinación de las operaciones de crédito; afirma que distintas personas de reconocida solvencia moral y económica están invirtiendo sus capitales en Estados Unidos por entender que allí están garantizadas sus inversiones; indica que esta sangría es gravísima, porque el Presupuesto Nacional no puede nutrirse únicamente con el azúcar y el turismo; que es preciso la restauración del crédito y ello no se conseguirá en tanto los contratos celebrados al amparo de las leyes puedan ser violados a propuesta de una parte sin el consentimiento de la otra, y, por último, dice que capitalistas extranjeros, que pensaban invertir de 30 a 40 millones de dólares, han desechado la idea al ser informados de las garantías que podrían tener en Cuba dichas inversiones.

No es posible puedan ser modificados pactos y contratos formalizados al amparo de la ley, a petición de una sola parte; aseguran que, aceptando la teoría de los deudores hipotecarios, las garantías no cubren el valor del préstamo, por lo que si entregan la propiedad para cancelar la deuda, entregan menos de lo que recibieron, con lo que queda revalorizada la deuda por no existir acción personal.

No puede afirmarse que la revaloración sea en beneficio del pueblo de Cuba, porque éste no tiene participación en la pugna establecida entre el acreedor y el deudor, ambos son capitalistas; las leyes deben alcanzar a todos por igual y no constituir un privilegio en favor de un sector en perjuicio de los acreedores y de la circulación monetaria de la República.

El retraimiento de los inversionistas ha producido la paralización de los negocios porque el industrial, el comerciante, el contratista, etc. necesitan del crédito pero mientras subsista la amenaza contra el **«crédito', el capital** y el **derecho de propiedad»**, no podrán obtenerse, más préstamos.

Por su parte el doctor Raúl de Cárdenas señala que las moratorias han sido adaptadas única y exclusivamente para favorecer a los deudores, sin preocuparse de que las mismas implicaban la muerte del crédito territorial, que fué siempre el factor de mayor eficiencia para rebasar las crisis; los resultados no han podido ser más funestos; el capital se refugia en los bancos o emigra.

LA OPINION DEL HABANA CLEARING HOUSE

La Habana Clearing House ha enviado un memorándum al Presidente de la Comisión que entiende del estudio de la revaloración de los créditos hipotecarios: INDUSTRIA Y COMERCIO publicó este documento en su edición del sábado cinco.

La Habana Clearing House manifiesta su inconformidad con una ley de revaloración **cualquiera que sean sus términos**, por estimar que envuelve una confiscación del patrimonio de unos en beneficio de otros, estimando, por otra parte, que no es la mejor manera de restablecer el crédito en Cuba; que la ley de 1934 produjo una nueva contracción del crédito en Cuba, y en el extranjero; que la potencialidad económica de Cuba es superior a sus propias fuerzas, por lo que necesita del capital extranjero, resultando por tanto peligroso adoptar medidas que resten seguridad o garantía a la inversión del mismo.

La Habana Clearing House entiende que hay por lo menos tres clases de garantías (ingenios azucareros, propiedades urbanas y propiedades rurales no dedicadas al cultivo, y solares vendidos a plazos) que por las condiciones distintas de cada una de ellas no es posible que deba aplicarse la misma regla general a todas. Para poder fijar los términos en que un deudor puede pagar, debe tomarse en consideración; la cantidad del adeudo; el valor potencial de la propiedad hipotecada; y la capacidad de pago del deudor, como base para fijar los plazos de pago. Propone la Habana Clearing House que se conceda a deudores y acreedores un período de tiempo razonable para ponerse de acuerdo y ajustar sus propias cuentas sin intervención oficial y como los pagos importantes a cuenta de la moratoria hipotecaria no tendrán que hacerse hasta mediados de 1940, siempre tendrá el Gobierno ocasión de tomar las medidas que estimare oportunas antes de dicha fecha. Entiende la Habana Clearing House que los contratos efectuados después de 1934 y todos los créditos que por renuncia voluntaria u otras causas no estén protegidos por la moratoria no sern afectados por ninguna ley futura.

La Habana Clearing House estima que si se acepta la sugestión de los acuerdos directos entre deudores y acreedores, no sería necesaria medida legislativa alguna de carácter inmediato. Si se regulase, debe darse al país la sensación de que tales medidas serán las últimas y de que, en lo adelante, los bancos, los particulares y el comercio en general podrán desenvolverse en un plano de normalidad, dentro de las leyes ya vigentes, y que no vendrán nuevas leyes que modifiquen, alteren o estorben la libre contratación.

POSICION DE LA ASOCIACION NACIONAL DE PROPIETARIOS.

La Asociación Nacional de Propietarios defiende la revalorización, como la Liga de las Naciones revalorizó sus deudas a la tercera parte de un valor original y como Francia ha rebajado el diez por ciento de los intereses hipotecarios al bajar en esa proporción la renta líquida urbana.

Las propiedades están desvalorizadas hasta una cuarta parte por causas ajenas a la voluntad del deudor (causa de fuerza mayor prevista en la legislación), pero las deudas hipotecarias siguen intactas y por eso «lo que nosotros queremos y pedimos es que se equiparen esas dos unidades diferentes y que se repartan las pérdidas de la catástrofe urbana en partes iguales entre la hipoteca y la propiedad.»

Señalan el hecho de que la propiedad urbana renta únicamente el 2 por ciento.

LAS DECLARACIONES DEL CORONEL BATISTA

Dice que la vigente Ley Moratoria, que aparentemente termina en 1942, cesa en realidad en julio de 1939, porque en esa fecha tendrán que hacer frente al pago del 25 por ciento del capital y 25 por ciento de los intereses pendientes. Los principios que justifican la revalorización, desde el punto de vista económico, es la diferente capacidad adquisitiva del dinero: la más elemental justicia exige que el deudor devuelva no menos de la cantidad de riqueza que recibió, pero tampoco más. Es justo que se tenga en cuenta el valor del dinero, que fluctúa, sobre todo, en momentos de crisis. Así, con $10,000 recibidos antes de 1930, cuando el acreedor los entregó, no hubieran bastado para comprar una casa pequeña; hoy con la misma cantidad puede comprar dos casas iguales a la que entonces costaba 10,000. Eso quiere decir que el dinero ha aumentado el doble su capacidad adquisitiva y sería injusto que se obligara a devolver el doble de lo que se recibió. Este es el principio. Pero si, no obstante lo dicho, se cometiera esa injusticia no sólo se obligaría a pagar el doble de lo recibido, sino que se obligaría a entregar la propiedad.

Se tiende también a la evitación del acaparamiento o monopolio de la propiedad: el deudor suele ser el hombre productor o empresa de producción, y si se abandonara este problema al libre juego de las leyes actuales se produciría inevitablemente un acaparamiento inhumano y disolvente. Más de ochenta mil propietarios, amén de los deudores comunes, habrían perdido sus propiedades, aumentando el proletariado, para sumirse en el desempleo o la miseria, a más de cuatrocientas mil personas. Y con ellos, otros treinta mil propietarios o semipropietarios de solares adquiridos a plazos, perderían el fruto de su esfuerzo.

De 1916 al 29 el valor promedio de la zafra fué de 336 millones de pesos y de 1930 al 38 este promedio ha bajado a 84 millones de pesos, lo cual indica una baja del 75 por ciento en la capacidad adquisitiva. Así las importaciones de Cuba en el período 1915-29 arrojan un promedio de 277 millones de pesos, que en 1930-38 pasa a ser de 93 millones de pesos, es decir, una tercera parte.

Cuba es un pueblo que ha disminuído su potencialidad económica en dos terceras partes y sería injusto que el derecho del acreedor permaneciera inalterable al tiempo que las posibilidades del deudor quedan reducidas. El Estado tiene que intervenir, por tanto, para restablecer en lo posible el equilibrio y repartir por igual los sacrificios que la crisis impone.

Aunque el tipo de revalorización debía ser de las dos terceras partes, de acuerdo con la baja del poder adquisitivo, no alcanzará a tanto. En los créditos anteriores a 1930 se rebajará no más del 50 por ciento, cualquiera que sea su fecha; una rebaja menor para los créditos contraídos desde 1930 hasta la moratoria de abril de 1933, y facilidades de pago para las obligaciones contratadas desde abril de 1933 a agosto de 1934. De esta fecha en adelante no habrá revalorización.

La ley tratará de los solares a plazos y de las ventas.

No cree que la revalorización constituya una agresión a inversionistas extranjeros; en Cuba existen más de 330 millones de pesos de créditos hipotecarios y 220 millones de créditos comunes; de esas sumas sólo 11 millones corresponden a bancos extranjeros.

Forma parte sustancial del Proyecto la creación de un Instituto Hipotecario, análogo a los bancos de esta índole que funcionan en la Argentina y el Uruguay. Servirá este organismo para la movilización de la riqueza territorial, brindando, por una parte, un apetecible papel de inversión; y, por otra, una forma cómoda de obtener dinero a largo plazo y a bajo interés. Servirá además, y esto es muy importante, para acabar con el negocio de la hipoteca a corto plazo, base y fundamento principales de los despojos que hemos contemplado en los últimos tiempos. Esta institución entregará al acreedor una cédula o bono hipotecario, con suficiente garantía: las hipotecas que se constituyan a favor del Estado, que es el que eite ese papel, y su crédito y buena fe. Para todas las hipotecas que queden así constituídas, el bono hipotecario tendrá fuerza liberatoria, o sea, para cancelar las mismas.

La Ley de Revalorización evita que en un solo año se produzca la catástrofe que implica la ejecución judicial de todos los deudores de un país. Por otra parte estima el coronel Batista que resulta imposible levantar económicamente al país si se pretende mantener un pasado ficticio, en que las cifras actúan como fantasmas que ahogan todo esfuerzo. Como las entidades mercantiles, que se reorganizan y liquidan su pasado en presencia de sus crisis, el país ha de hacer lo mismo en favor de sus productores.

LA DIRECTIVA DE LA CAMARA SEGUIRA ESTUDIANDO EL PROYECTO

Conocida esa información del presidente de la Cámara de Comercio de la República, la Directiva de esta corporación cambió impresiones acerca del problema y acordó seguir el estudio del mismo en la primera sesión ordinaria que ha de celebrar en el presente mes.

COMPRO

Los cupones de las Obligaciones Oro del Tesoro de la República de Cuba, 1935. Los cupones números 3, 4 y 5 de cada mil pesos de dichas Obligaciones.
VEAME EN LA BOLSA
OBRAPIA, 33, ENTRE CUBA Y AGUIAR
De 10 a 12 y de 1½ a 4, o Monte y Zulueta, Café Internacional, de 3 a 4. ANDRES PEREZ.

LAS COMPENSACIONES DEL HABANA CLEARING HOUSE

Las compensaciones efectuadas entre los bancos asociados al Habana Clearing House, durante la semana que terminó ayer, sumaron 9 millones 034.899 pesos 15 centavos, contra $11.454.514.54 a que ascendieron las efectuadas durante la semana finalizada el cuatro de este mismo mes. La diferencia en contra es de $2.419.615.39; pero hay que tener en cuenta que durante la semana que hoy finaliza, sólo hubo compensaciones de cinco días.

TABACO

Además de los cientos treinta y siete que ayer dijimos, los señores Menéndez y Compañía compraron a Puente y Compañía doscientos sesenta y nueve tercios de tripas viejas de Vuelta Abajo.

Doscientos de colas, de la misma procedencia e igual tiempo, o sea de cosecha anterior a la que está llegando al mercado, vendieron para la exportación los señores H. Duys and Company.

En Zaza del Medio compraron los mercaderes de Menéndez-Parra, más de trescientos tercios de la nueva cosecha. Son de dos vegas escogidas por los cosecheros de aquel centro productor.

Quedan allí, en dos o tres fincas, otras vegas sin vender. Vegas en tercios. Y a juzgar por las impresiones que hemos recibido, los mercaderes de varias firmas tratan de seguir su acción dentro de los precios que han regido en aquella zona, pero teniendo en cuenta las condiciones de cada vega y el tipo de tabaco de cada finca.

Algunos compradores empiezan a moverse en determinados centros productores de Vuelta Abajo, donde hay vegas en tercios propios para fábricas. Son compradores de firmas que suministran la rama a manufactureros del Norte que utilizan esos tabacos.

Al finalizar la semana, también se advierte algún movimiento de los exportadores de clases bajas con destino a Europa.

ENTRADAS POR CAMIONES

Durante el día de ayer se recibieron en la plaza, en camiones, los partidas de tercios y pacas que relacionamos a continuación:

De Consolaión del Sur, para Arthur A. Schwarz, 219.

De Paso Real, para Constantino González y Compañía, 93.

De Guayos, para los mismos señores de González, 278.

De Camajuaní, para Puente y Compañía, 216.

De Sancti Spíritus, para Rogelio Pérez y Compañía 56.

RECIBOS POR FERROCARRIL

A los patios de los ferrocarriles llegaron trenes que trajeron las partidas de tercios y pacas que siguen:,

De San Diego del Valle para Rogelio Barroso, 4.

De Pinar del Río, para S. Ruppin Havana Tobacco Company, 256.

Del mismo Pinar, para la Compañía Tabacalera Manuel A. Suárez, 200.

De Placetas, para las firmas siguientes:

General Cigar Company, 361.
Menéndez y Compañía, 168.
I. Kaffemburgh-s Son, 167.
H. Duys and Company, 160.
S. Ruppin Havana Tobacco, 93.

De San Juan y Martínez, para la Cuban Land and Leaf Tobacco, 227.

De San Luis de Pinar del Río, para Ruisánchez, Egusquina y Compañía, 108.

LONJA DEL COMERCIO

Cotización oficial para ventas al por mayor y de contado exceptuadas del impuesto del 1½%, realizadas entre almacenistas importadores asociados.

Artículos de Primera clase
NOVIEMBRE 11 DE 1938

Aceite:	
De Oliva, 1. de 23 lbs. qq., de 20 a	27.00
Soya en tamb. qq.	12.50
Soya en caj. 2x35. qq.	15.00
Soya en caja 4x20 qq	15.50
Maní Hershey, qq. de 15.75 a	17.75
Ajos:	
Chilenos de 40 mancuernas	0.30
Chilenos de 30 mancuernas	0.40
Americanos No. 1 en sac.	3.25
Americanos No. 2 en sac.	2.75
Húngaros de 30 mancuernas	0.60
Húngaros de 28 ide	0.65
Húngaros de 50 idem	0.25
Arroz:	
Canilla viejo, quintal	6.00
Saigón largo No 1. qq	4.25
Siam Garden Super 5%, qq	4.70
Siam Garden Extra S. qq.	4.85
Tipo Valencia, qq ..4.75 a	5.00
Americano tip Siam, qq.	4.15
Americano tipo S. Q., qq.	3.90
Americano partido, qq	3.25
Avena:	
Blanca Chilena, quintal	3.00
Blanca Americana, qq.	2.75
Azúcar:	
Refino Primera qq	3.30
Centrífuga quintal	1.15
Bacalao:	
Noruega Superior, fardo	11.25
Noruega Regular, fardo	11.00
Noruega inferior caja	10.75
Café:	
Lavado, quintal	25.00
Sin lavar, quintal	23.00
Cebollas:	
Americanas qq.	2.25
Chícharos:	
Americanos, enteros, qq	4.25
Americanos partidos, qq.	4.50
Fideos:	
País, quintal	6.25
Frijoles:	
Carita País, quintal	4.50
Colorados largos imp. qq	6.00
Colorados medianos, qq	4.75
Chilenos cristal qq	6.25
Negros del país, qq	7.00
Negros americanos qq	9.50
Blancos California	4.75
Jamón:	
Paleta, quintal	25.50
Pierna, quintal	33.00
Harina:	
De Trigo, según marca, saco de 5.50 a	7.00
De maíz país, qq. de 2.50 a	3.50
Garbanzos:	
Doble Gigantes, qq.	10.75
Gigantes, quintal	9.50
Imperiales, qq.	8.50
No. 1, quintal	8.00
Manteca:	
1a. Ref en Lat lbs	11.75
Maíz	
Gibara, qq	1.25
Papas:	
Americanas rosadas qq	2.90
Americanas No 1. blancas	2.50
Americanas No 2. blancos	2.40
Pimientos:	
Españoles Cuarto 1a., caja	12.00
País	8.50
Queso:	
Patagrás Crema, entera, qq.	45.00
Patagrás del País, qq.	36.00
Sal:	
País molida sac. 180 lbs.	2.50
Espuma, sacos de 100 libras	1.95
Tasajo:	
Pierna, quintal	22.50
Surtido, quintal	17.50
Tocino:	
Barrigas 16x18, qq.	18.00
Especiales 20x30, qq.	15.50
Tomates del País:	
Natural de 1 kilo caja	2.80
Natural en 100¼ caja	2.85
Puré de ¼, caja	2.85
Puré de ⅛ caja	2.40
Puré de 1 kilo caja	2.40

CAMBIOS

Tipos de venta al cierre ayer en Bancos de esta capital:

Nueva York, cable	1-10P.
Nueva York, vista	1-10P.
Londres, cable	4.75½
Londres, vista	4.75¼
París, cable	2.67½
París, vista	2.67
Madrid, cable	Nominal
Madrid, vista	Nominal
Italia, cable	5.28¼
Italia, vista	5.27½
Bélgica, cable	16.95
Bélgica, vista	16.94
Alemania, cable	40.14
Alemania, vista	40.13
Toronto, cable	¾%D.
Toronto, vista	13-16%D
Hong Kong, cable	29.65
Hong Kong, vista	29.60
Amsterdam, cable	54.50
Amsterdam, vista	54.45
Buenos Aires, cable	25.70
Buenos Aires, vista	25.65
Suiza, cable	22.75
Suiza, vista	22.74
Japón, cable	28.20
Japón, vista	28.15
Suecia, cable	25.25
Suecia, vista	25.23

Cotizaciones

COTIZACIONES DE LA LIBRA

La libra esterlina se cotizó ayer al cierre del Mercado local a $4.75½.

COTIZACION DE LA PESETA

La peseta española se cotizó ayer, al cierre del Mercado local, nominal.

COTIZACION DEL FRANCO

El franco francés se cotizó ayer en el Mercado local, a razón de 37.41 por dólar.

Máquinas de sumar y calcular
'VICTOR'
a mano y eléctricas. Varios modelos
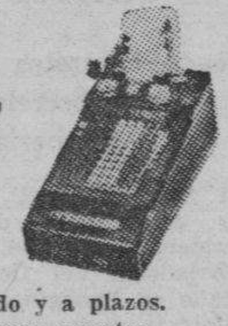
Al contado y a plazos. Solicitamos agentes
BOLSA DE MUEBLES DE OFICINA
O'Reilly 409, frente a La Metropolitana.
Teléfonos A-7744 y M-2282

GODOY-SAYÁN
SEGUROS Y FIANZAS
(INSURANCE AND BONDING)
TELEFONOS. M-9866 M-9867
AGUIAR 77
HABANA, CUBA

Prepara una escala de salario mínimo la Comisión central

Es para los azucareros; y abordará otros problemas. Dependientes y culinarios

La Comisión Nacional de Salarios Mínimos, que preside el doctor Juan Jerez Villarreal y en la cual actúa como secretario el doctor Téodulo García Ruiz, tiene pendientes de solución diversos problemas de gran transcendencia, que serán abordados en sucesivas sesiones que celebrará ese importante organismo técnico.

Uno de los principales problemas que será tratado por la Comisión Nacional de Salarios Mínimos, es el planteado por los expertos y empleados especializados en la industria azucarera, quienes lolicitan el establecimiento de una escala flexible que regule los salarios de los mismos, ya que no fueron favorecidos por la Ley de Coordinación Azucarera. Los miembros de la Comisión Nacional de Salarios Mínimos entienden que por no haberse resuelto este problema en la Ley de Coordinación, dicho organismo está facultado para resolverlo.

La petición del Sindicato de Dependientes de Almacenes de Víveres, que ha solicitado una regulación equitativa de los salarios que devengan sus miembros, es otro de los problemas que será abordado y resuelto por la Comisión de Salarios Mínimos, en breve. La Comisión, al resolver este problema, haciendo la regulación de los salarios de los miembros del expresado Sindicato, aparte de que producirá una mejora a los obreros, habrá cooperado con la industria y el comercio en general, evitando así la competencia desleal que se hacen hoy algunos patronos almacenistas.

También será objeto de especial atención por los miembros de la Comisión Nacional de Salarios Mínimos, la solicitud del Sindicato de Obreros de la Industria Gastronómica, que igualmente ha pedido la regulación de los salarios, ya que la temporada turística del presente año se avecina. Este problema será abierto a información pública por la Comisión de Salarios y será resuelto dentro de la mayor brevedad posible.

Igualmente serán objeto de información pública, ante la Comisión Nacional de Salarios Mínimos los problemas de tarifas, planteados por la Unión de Fabricantes de Tabacos y Cigarros de Cuba y la Federación Tabacalera Nacional; el del Sindicato de Pintores, Decoradores y Similares, que ha presentado tarifas a los contratistas del ramo y el del Sindicato de Barberos, que igualmente solicita aumento de jornales o salarios.

ORGANIZANSE LAS JUSTAS DE TAQUIGRAFIA, QUE SE CELEBRARAN EN DICIEMBRE

Hace algún tiempo dimos cuenta en estas columnas del acuerdo tomado por la Institución Taquigráfica Nacional, que preside el señor Fernando Hiráldez D'Acosta y de la que es secretario de propaganda el señor Alfredo H. D'Cerice, de celebrar en la Habana un concurso nacional de taquigrafía y mecanografía, el único en su género y que, de acuerdo con las bases aprobadas, los vencedores serán declarados campeones del arte de la escritura veloz con signos y en dactilografía.

Como todas las justas científicas, en que tan importante papel juega la inteligencia y la habilidad manual del hombre, el solo anuncio ha despertado un extraordinario interés dentro y fuera de la nación, aprestándose a mostrar sus cualidades infinidad de taquígrafos, estenógrafos y dactilógrafos.

DIARIO DE LA MARINA, atento a todo cuanto signifique progreso cultural y técnico para el país, tendrá al corriente a sus lectores de esta interesante justa taqui-mecano Aunque las bases serán dadas a conocer oportunamente por la prensa diaria, sabemos que habrá velocidades de más de ciento veinte palabras por minuto en signos y hasta de cien en tipiado.

THE BOSTON SURETY COMPANY, S. A.
Garantía en Bonos de la República.
FIANZAS EN GENERAL
Manzana de Gómez.
Dptos. 365-368. Habana
Telfs. A-6204, M-2517
Cable: AVIEITES.
Telégrafo: BOSCO.

EDIFICIO LA METROPOLITANA, S. A.

Bonos Oro de Primera Hipoteca con Fondo de Amortización vencederos en enero primero de 1945

Por este medio se avisa a los tenedores de bonos de esta emisión que el trustee de la misma les hará una distribución por cuenta de intereses vencidos y no pagados a razón de $30.00 (TREINTA PESOS) por cada $1,000.00 (MIL PESOS) nominales de bonos, menos impuesto del 2% de la Ley de Obras Públicas. Esta distribución se hará a partir de noviembre 15 de 1938, en las oficinas del trustee, situadas en las calles Presidente Zayas esquina a Compostela, en la ciudad de la Habana, contra presentación del cupón vencido en julio primero de 1931, (acompañado por una carta de entrega, modelo de la cual puede obtenerse del trustee) y estos cupones serán devueltos a los tenedores después de efectuarse el pago, sellados para indicar el pago de $30.00 (TREINTA PESOS) a cuenta de cada cupón.

La Habana, noviembre 11 de 1938.

THE NATIONAL CITY BANK OF NEW YORK, como Trusteee Por:
L. Casas,
SUPERVISOR.

BOLSA DE LA HABANA

COTIZACIONES AL CIERRE AYER

COTIZACION OFICIAL
Bonos y Obligaciones

República de Cuba:	Comp.	Vend.
1904-1944. Speyer	103½	110
1905. Deuda Int.	94	—
1909-1949	102	107
1914-1944. (Morgan)	104	109
1923-1953. (Morgan)	104	105⅞
O. P. 1930-1945	67	75
1937-1977	57¼	58
Oblig. oro con 9 cup.	41	55⅞
Oblig oro con 7 cup.	34	36¼
Oblig. oro con 4 cup.	31½	33
1930-1940. Azúcar	100	—
Ayuntamiento, 1ra	90	110
Ayuntamiento, 2da	92	110
Centro Asturiano	50	—
Bco. Territ. Serie B.	29	—
Cervecera	45	—
Cerv. (oblig. no hipt).	14	—
Gas	108	—
H. E. (Consolidados)	30	—
Hav. Elec. Debentures (Oblig) (no hip)	½	—
Ed. Metropolitana S. A.	32	—
Mercado de Abasto y Consumo 1ra. hip	71	—
Nueva Fábrica Hielo	104½	—
Papelera Serie B	85	—
Teléfonos	92	—
Unidos	5	—
Fomento, S. A.	97¾	100
Acciones		
Banco Territorial	7	—
Bco. Terri. (Benefs)	—	—
Cervecera	24	—
F. C. Consol de Cuba, P.	3¼	—
Cuba R. R.	—	—
Fibras y Jarcia	15	—
H. E. Utilities Co. 6%	30	32
H. E. Utilities Co. P. 5%	7	9
H E. Ry. Co., P	¼	—
H. E. Ry Co., C.	⅛	—
Jarcia, P	60	—
Jarcia, C	5½	10
Licorera de Cuba	2½	4
Mercantil, La (Seguros,)	130	206
Metropolitan Auto	101	—
Naviera, P.	11	12
Naviera, C	1¼	2¾
Nueva Fábrica de Hielo	140	—
Nueva F. Hielo (benefs)	34	—
Pesca, P	5	—
Pesca, P	⅛	—
Teléfonos, P	32¼	33
Teléfono, C.	12	100
Unidos	1¼	3
Union Oil	1¼	3
apelera, 1ra	20	—
Cédulas 1ra. Papelera Cubana. 8 por ciento. (Circulación $500.000)	10	—
Muelles de Regla	100	200

COTIZACION A TERMINO
Entregas: Los días 15 y último de mes. Hora: 3.30 p. m.
Bonos y Obligaciones

República de Cuba:	Comp.	Vend.
Speyer, 5 por ciento	103	109
Deuda Interior	95	100
Speyer, 4½ por ciento	102	107
Morgan 5 por ciento	103	109
Morgan 5½ por ciento	104	106½
O. P. 1945	67	72
4-1977	57½	57¾
Oblig. oro con 9 cup	40	—
Oblig. oro con 7 cup.	34	35¼
Oblig. oro con 4 cup.	30⅝	32¼
Azúcar	100	—
Ayuntamiento, 1ra	90	110
Ayuntamiento, 2da	92	110
Centro Asturiano	50	—
Cerv. Int.	44	—
Cerv. Int. (Obli. no hip)	14	—
Gas y Electricidad	107	—
H. E. Ry Co	30	—
H. E. Ry C. (Obli. no hip)	½	—
Nueva Fábrica Hielo	104½	—
Papelera, Serie B	90	—
Cuban Telephone Co	91	—
Unidos	6	—
Fomento	—	—
Acciones		
Cerv. Int.	24	—
F. C. Cons. (Prefs)	3	—
Cuba Railroad P	6	—
H. E. Utilities. Prefs	30½	31
H. E. Utilities, Pretes	7	—
H. E. Ry Co. Jrefs	⅝	—
Jarcia, P	60	—
Jarcia, C.	5	—
Licorera de Cuba	2¼	4
Naviera, P.	11	12
Naviera, C	1¼	2¼
Nueva F. Hielo ,(benef)	34¼	—
Teléfonos. Prefs	32⅝	—
Unidos	1⅝	—
Union Oil	1	—

COTIZACION LIBRE
Bonos y Obligaciones

Inter. Tel Convert 4½½	90	—
Inter. Tel 5%-1955	57	—
Cuba Tel Co. 7½%	99	—
Cuba R. R. 5 % 1952.	35	—
Cuba R. R. 6%	36	—
Cuba R. R. 7½%-1936	41	—
N. de Cuba 5½%-1942	31	—
Manatí Sg. 5½-1942	10	—
Vertientes Sg 7% 1942.	5	—
Centro Gallego 6% 1975	50	—
Vedado Tennis 3%-1949	3	—
Pro Arte Musical 7%.	35	—
Casino Español 6%	50	—
Acciones		
Inter. Telp and Tel	9	20¾
C. C. de E. P. 6 pesos	21	—
Cuban Ame. Sugar. P.	40	—
Cuban Ame. Sgugar. C	4	—
Cuba Co. C	⅛	—
Aux. Marítima (Suscripción)	5	10
Seguros La Comercial (Suscripción)	80	—
Seguros El Comercio	100	—
Central Violeta	5	—
Guantánamo, Pref	10	—
Guantáuamo. C	1¼	—
Litogrfica, P	30	—
Litográfica, C	—	—

VALORES

Como el día anterior, el Bono nuevo 1977 y las Obligaciones Oro del Tesoro, fueron los valores activos en el mercado local. Pero la actividad desarrollada alrededor del Bono y de las Obligaciones, fué menor que la de los días anteriores.

Del Bono de la Deuda Exterior a que nos referimos, se operó en la pizarra de la cotización celebrada en la mañana en la Bolsa, en $2.000 a 57½. Otras operaciones durante el día hicieron un volumen de unos veinte mil pesos, quedando el papel dentro de los tipos cotizados en dicho centro de contrataciones.

El volumen de las operaciones en las Obligaciones Oro del Tesoro, con siete y cuatro cupones, se estimó en unos quince mil pesos, incluyendo $1.000 de siete vendidos en la pizarra de la cotización de la mañana celebrada en la Bolsa, al precio de 35¼. Al finalizar el día estos valores quedaron dentro de los tipos cotizados en dicha Bolsa local.

Los bonos de renta fija actuaron con los precios firmes de los días anteriores. Se operó en picos en dos o tres de estas emisiones. El de la Papelera Cubana, Serie B, se cotizó ex cupón en la Bolsa.

Las emisiones de acciones estuvieron igual que el jueves. No ofrecieron ningún detalle sobresaliente. Durante la Cotización Oficial de la Bolsa, se operó en cincuenta de las Fundadoras de la Nueva Fábrica de Hielo, al precio de 140.

Algunos bonos de la Cotización Libre quedaron con precios más bajos que el jueves; los demás, iguales. Exceptuando las preferidas de la Guantánamo, que quedaron con dos puntos menos, todas las acciones de esta lista se cotizaron iguales, al día anterior, o sea el jueves.

EL ORO Y LA PLATA

Cotizaciones al cierre ayer en la Bolsa de la Habana:

Plata contra billete americano	96¼	96½
Oro acuñado contra billete americano	155	—

DISTRITO FISCAL DEL CENTRO HABANA

EDICTO DE SUBASTA

DR. MARCELINO GARCIA PAREDES, ADMINISTRADOR DEL DISTRITO FISCAL DEL CENTRO DE LA HABANA.

HAGO SABER: Que en el Expediente de Apremio No. 13372, seguido por esta Administración contra el contribuyente señor Suárez y Díaz, en cobro de adeudos del Impuesto de Consumo, he dispuesto por resolución de esta fecha sacar a pública subasta los siguientes bienes en conjunto:

30 Treinta sacos conteniendo café del tipo conocido por «Guantánamo», de 200 libras netas cada uno, en buen estado de conservación.

1 Uno Tostador de Café de tamaño grande de 100 kilos, reformado de a 25 kilos en su tambora interior, marca «Rápido Ideal», con toda sus trasmisiones, en buen estado de conservación y funcionamiento.

I Uno Motor Eléctrico de 3 H. P., marca «A. Biltic Co.», No. 81.492, de uso y en buen estado de conservación y funcionamiento.

La subasta se llevará a efecto a las 10 a .m. de la mañana del día 22 de Noviembre de 1938, en esta Administración, sita en la calle Animas No. 772, advirtiéndose a los licitadores que los bienes han sido tasados en la suma de $1.540.00 encontrándose los mismos depositados en la casa calle de Villanueva No. 16, antiguo, 304 moderno; en poder del señor Benigno Suárez, los cuales podrán ser examinados a cualquier hora del día, entre 8 a. m. y 6 p. m.; que para poder tomar parte en la subasta deberán consignar previamente en la mesa de la Administración, una cantidad igual por lo menos al 10% del tipo de la tasación; que no se admitirán proposiciones que no cubran el estimado de las costas y gastos del procedimiento que han sido fijados en la cantidad de $120.00 (ciento veinte pesos); que los bienes subastados serán adjudicados al mejor postor provisionalmente, dándose vista de esta oferta al deudor por el término de CINCO DIAS dentro de cuyo término podrá el deudor pagar el importe del principal, el recargo y las costas y gastos del apremio o presentar persona que lo haga dentro de dicho plazo y siempre pague un 5% sobre el importe del principal, el cual se entregará en concepto de indemnización al postor que hubiese obtenido la adjudicación provisional, pudiendo también dentro del expresado término hacerse por cualquier persona interesada otra oferta que mejore la formulada; y pasado ese término sin haber ocurrido ninguno de los casos anteriores se adjudicarán en firme los bienes subastados.

Las proposiciones se harán verbalmente, y si hubiere dos o más ofertas admisibles, se adjudicarán al que mejor proposición hiciere, a la puja a la llana que se establecerá en el acto durante quince minutos.

Los interesados podrán examinar el expediente en esta Administración. Todos los gastos de conducción serán de cuenta del rematador.

Lo que se publica para general conocimiento.

DR. MARCELINO GARCIA PAREDES, Administrador.

GANADO

LOS PRECIOS EN PIE

Precios que pagan compradores entregado el ganado en esta capital según información dada en los mataderos:

	Cts. Libras
Vacuno, de 3¼ a	3½
Lanar de 3 a	3½

Precios del ganado porcino

De 100 lbs a 125 lbs de 4½ a 5 cts
De 125 lbs a 150 lbs de 5 a 5¼ cts
De 150 lbs a 175 lbs de 5¼ a 5½ cts
De 175 lbs a 200 lbs de 5½ a 6 cts
De 200 lbs a 250 lbs de 6 a 6½ cts

LOS PRECIOS DE LA CARNE

En los mataderos de esta capital rigen los siguientes precios:

	Cts. Kilo
Vacuno, de 12 a	14
Cerda de 25 a	30
Lanar, de 20 a	28

MATADERO DE LUYANO

Se sacrificaron ayer en el Matadero de Luyanó:

	Cabezas
Vacuno	100
Cerda	32
Lanar	10

MATADERO INDUSTRIAL

Se sacrificaron ayer en el Matadero Industrial:

	Cabezas
Vacuno	160
Cerda	86
Lanar	20

CARROS ENTRADOS

Llegaron 30 carros de Camagüey, 15 de Oriente y 5 de las Villas, con vacuno para el Matadero Industrial.

LAS PRIMERAS VICTIMAS DE LA
REVALORIZACION

Más que alarma, es temor fundado el que ha invadido las esferas de la contratación privada, con la tan anunciada y "discutida" liquidación de la Moratoria Hipotecaria.

Después de dictarse la Ley de Moratoria, y estando sufriendo todos sus rigores, surge el fantasma de su "justiciera liquidación" que también, como principio de utilidad pública se esgrime contra los que confiados en la libre contratación autorizada por nuestro Derecho Positivo, dieron el producto de veinte y tantos años de luchas y economías para que se emplearan en negocios fructíferos o se gastara en viajes o en diversiones por los que han resultado ser "esquilmados deudores".

El concepto lógico y justiciero de Utilidad Pública no debe entenderse de protección a una parte de la sociedad en perjuicio de otra de la misma proporción, y más razonable, cuando dichas partes están relacionadas por pactos amparados en la legislación del país a que pertenecen.

Muchas familias viven sumidas en la miseria por los perjuicios producidos por la Moratoria, sus únicas entradas consisten en los réditos que devengan su dinero invertido, ya sin recursos, huérfanos de la protección de los gobernantes, quienes deben considerar estos serios problemas nacionales con visión clara de la verdadera justicia.

Nosotras, que somos viudas pedimos a los gobernantes que se cumpla la Ley de Moratoria en vigor, ella ha sido bastante para que los deudores se hayan resarcido en sus negocios de los perjuicios de una situación económica, igualmente sufrida por todos.

Pinar del Río, Noviembre de 1938.

María del Busto viuda de Riesgo; Dolores de P. Arias viuda de Cárdenas; Paz A. Sánchez, viuda de Urrutia; Aurelia U. Montoto, viuda de Arada; Urbana R. viuda de Herrera; Iluminada Loriga viuda de Falcón; María S. Fernández viuda de Arada; María López viuda de Rodríguez; Adela Jordán viuda de Grimal; Serafina Grela viuda de Ascanio.

ASOCIACION NACIONAL PRO-RESTAURACION DEL CREDITO CUBANO
HABANA, 260. TELEFONO A-7341.

LA TABACALERA COMPAÑIA DE SEGUROS S.A.
(ACCIDENTES DEL TRABAJO)
GARANTIA - PROTECCION - SERVICIO
Edificio Bacardí, 201-21
HABANA
Teléfono M-7388
Telégrafo «NICOSEGURO»

M.E.C.D. 2016

AÑO CVI

CRONICA CATOLICA

PROGRAMA DE LOS DIVERSOS ACTOS CATOLICOS QUE SE ANUNCIAN PARA MAÑANA EN LOS TEMPLOS HABANEROS

Grupo Universitario Femenino

El grupo Universitario Femenino, Asociación ideológicamente católica, que con notable éxito ha organizado dos series de Conferencias culturales en los colegios de La Inmaculada, Teresiano y el Apostolado, del Vedado, anuncia el tercer ciclo de conferencias.

Conferenciantes de alto relieve doctora Margarita López, doctor Manuel Dorta Duque y doctor Aurelio Boza Mas Vidal disertarán sucesivamente sobre temas de interés cultural.

El domingo día trece, a las once de la mañana hablará la doctora Margarita López sobre Servicio Social, en el Salón de Aguiar 509 ,(antes 87), esquina a Amargura.

Las invitaciones pueden solicitarse por los Teléfonos F6558 e I 6990.

Actos Católicos para mañana Concentración Provincial de Caballeros Católicos en el Colegio de Belén

Los Caballeros Católicos de la Provincia de la Habana, celebrarán su concentración anual en el colegio de Belén, con arreglo al siguiente programa: A las diez de la mañana, misa de campaña.

A las doce de la misma, gran banquete en el cual harán uso de la palabra distinguidos oradores. Estos discursos serán radiados por la potente radioemisora de Autrán y Carbó en onda larga a fin de que sean escuchados por todos los Caballeros Católicos de Cuba, y por cuantos deseen conocer sus ideales.

Pueden concurrir con sus familiares y personas a fines a sus ideales, y especialmente de aquellos, que en un futuro próximo puedan ingresar en la Asociación Caballeros Católicos.

Novena a San Cristóbal en la Catedral

Solemne novenario a San Cristóbal Patrono de la Habana y de su Archidiócesis con el siguiente programa: A las cinco de la tarde exposición de S. D. Majestad, estación, Santo Rosario, ejercicio de la novena, cánticos sermón, por el M. I. Sr. Pbro. Nicanor Suárez Cortina, bendición y reserva.

Se invita a los fieles a tan solemnes cultos en honor de Nuestro Sto. Patrono.

El Jubileo Circular

En la iglesia de Nuestra Señora de la Caridad, el Jubileo Circular.

A las ocho y treinta de la mañana misa solemne de ministros. Ocupará la Sagrada Cátedra el R. P. Dr. Alfredo Llaguno Canals, y a continuación, exposición de S. D. M.

A las cinco dela tarde, rezo del Santo Rosario, visita a Jesús Sacramentado, Letanías de los Santos, procesión del Santísimo, bendición y reserva.

La M. I. Archicofradía del Santísimo de esta iglesia, que costea estos cultos, ruega a sus cofrades, su más puntual asistencia con el distintivo de la Corporación debiendo ocupar su sitio correspondiente en el cuadro que se coloca en la iglesia.

P. R. y M. I. Archicofradía de los Desamparados

Misa solemne en honor de María Santísima de los Desamparados.

En cumplimiento de lo que precentúa el artículo 136 de los Estatutos la Junta Directiva ha dispuesto la celebración de misa solemne reglamentaria en honor de María Santísima de los Desamparados, el domingo trece del actual mes de noviembre a las nueve de la mañana, en la Iglesia Parroquial de Nuestra Señora de Monserrate.

Y al tener el honor de invitar a usted a dicho acto en obsequio de nuestra Excelsa Patrona María Santísima de los Desamparados, le rogamos su puntual asistencia, mostrando el Distintivo de la Corporación.

FELIPE CANTERO, mayordomo.

Asociaciones que celebran sus fiestas mensuales el segundo domingo de mes

V. O. Tercera de San Francisco: Por la mañana a las siete y treinta.

Por la tarde a las cinco y treinta.

Asociación de la Milagrosa de la iglesia de la Merced, a las ocho de la mañana.

En la iglesia de Jesús, María y José, la Asociación de Nuestra Señora de la Caridad:

Por la mañana a las siete y treinta y a los ocho y treinta.

En la capilla de los Padres Pasionistas de la Víbora, la Archicofradía de las Hijas de María del Escapulario Azul a las siete de la mañana.

En la iglesia de Jesús del Monte, el Apostolado de la Oración: a las ocho y nueve de la mañana.

En la iglesia de San Nicolás de Bari, la Congregación de Nuestro Padre Jesús Nazareno; por la mañana a las ocho y a las nueve.

En la iglesia de Monserrate la Archicofradía de los Desamparados a las nueve de la mañana.

En la iglesia del Pilar la congregación de la Sagrada Familia, a las siete y treinta de la mañana.

La Archicofradía del Purísimo Corazón de María a las ocho de la mañana en la iglesia de los Padres Claretianos de Tulipán y Cerro.

La Congregación de Hijas de María de Nuestra Señora de la Caridad a las ocho en el colegio de las Madres Oblatas de la Divina Providencia.

En la parroquia del Vedado, la cofradía del Dulce Nombre de Jesús: a las siete de la mañana y a las cinco de la tarde.

En la iglesia de los Carmelitas del Vedado, la Archicofradía del Niño Jesús de Praga a las ocho y a las diez de la mañana.

Sufragios por el eterno descanso de los fieles difuntos

En la iglesia del Santo Cristo de Padres Agustinos se celebran todos los días del actual mes de noviembre, los siguientes cultos en sufragio de los Fieles Difuntos.

A las ocho de la mañana, misa, responso, ejercicio del septenario de lunes a San Nicolás de Tolentino, Protector de las benditas almas del Purgatorio y veneración de su reliquia.

A las cinco y treinta de la tarde, Sto Rosario, el ejercicio de San Nicolás, exposición del Santísimo y bendición eucarística.

Se dará a besar la Reliquia del Santo.

En la Ermita de Arroyo Arenas

A las diez y cuarto de la mañana misa y plática en honor de Jesús Nazareno del Rescate de Arroyo Arenas.

Los 21 domingos de San Hilarión en Guanajay

En la iglesia parroquial de Guanajay los 21 domingos de San Hlarión Abad.

A las ocho de la mañana, ejercicio y plática doctrinal.

A las ocho y treinta misa parroquial.

A las diez de la mañana, ejercicio y sermón evangélico.

A las diez y treinta, misa de fundación.

A las cinco y treinta de la tarde los domingos Eucarístico, con visitas a la Virgen, San José y San Hilarión, terminándose con la bendición eucarística.

En la iglesia de Bauta

Cultos a San Judas Tadeo en la iglesia parroquial de Bauta en Hoyo Colorado:

Por la mañana a las diez y treinta, de la mañana.

Por la tarde a las cinco.

En todos los templos

Misa y sermón en conmemoración de la Dominica, correspondiente a este segundo domingo de noviembre.

HAN RESULTADO SOLEMNES Y BRILLANTES LAS FIESTAS EN HONOR A CRISTO REY EN LA CATEDRAL CAMAGUEYANA

Brillantísimos han sido los cultos, que el Prelado, Clero y fieles de la ciudad de Camagüey, tributaron a Cristo-Rey en la Santa Iglesia Catedral de la Diócesis y a las cuales tuvimos el alto honor de asistir, como enviado especial de este DIARIO.

DOBLE SOLEMNE NOVENARIO. —En la información, ya publicada, de la Fundación e inauguración de la Sección Adoradora Nocturna de Camagüey, nos referimos al solemne doble novenario y al grandioso triduo, que precedieron a las mismas. Nos queda por informar, sobre las grandes fiestas habidas el día de Cristo-Rey.

MISA DE COMUNION GENERAL. A las siete de la mañana, después de haber finalizado la Vigilia de Cristo Rey, celebró la misa de comunión general el R. P. Pablo del Olmo, O. P., Párroco de la iglesia parroquial del Vedado, de la Habana, misa y comunión fueron armonizadas por el coro de la Catedral, que interpretó muy bellos motetes.

El conjunto en total de comuniones habidas de seis a once de la mañana, ha sido de mil trescienta ochenta y seis de hombres, mujeres y niños.

Con sumo placer consignamos que hemos visto muy practicada la comunión familiar, o sea, los hijos entre los padres.

Se celebraron misas a las seis, siete, ocho, nueve y once de la mañana.

CUATRO MIL PERSONAS VISITAN LA CATEDRAL.— Monseñor Salvador Basulto, Párroco del Sagrario de la Catedral, y secretario de Cámara y Gobierno del Obispado, a preguntas nuestras, nos informa, que cuatro mil personas, han visitado la Sta. Iglesia Catedral de Camagüey, desde las doce de la noche, a las doce del día de Cristo Rey.

LOS ADORADORES.—Los adoradores de las Secciones de la Habana, Matanzas, y Nuevitas, son obsequiados por los de Camagüey con un confortable desayuno en los jardines particulares de «Parque Bar de López y Cal, Caballeros de Colón y Adoradores Nocturnos de Jesús Sacramentado.

De ocho a nueve de la mañana, recorrieron en grupos la ciudad y sus templos.

Nosotros verificamos ese recorrido en compañía del presidente del Consejo Supremo de la Adoración Nocturna, Lcdo Don Juan Iserns Pérez.

Consignamos como dato curioso de religiosidad, que varias casas tienen esculpido en sus fachadas el nombre de Cristo Rey, y en otras la exclamación Viva Cristo Rey. No provisionalmente, sino permanentemente.

A las nueve obedeciendo a la consigna dada de antemano todos están reunidos en la Catedral camagüeyana, para asistir a la festividad de Cristo Rey, a la cual concurre una inmensa multitud.

La preside el Excmo y Rvdmo Señor Obispo de la Diócesis Monseñor Enrique Pérez Serantes, asistido de los Monseñores Antonio Salas, Provisor y Vicario y Salvador Basulto, Secretario de Cámara y Gobierno.

En la solemne misa, oficia el Pbro. Angel Hernández, con los Padres doctor Antonio Melo, O. F. M. y Ceferino Fernández.

Se desplegó inusitada pompa en todas y cada una de las ceremonias de la misa mayor de la festividad de Cristo Rey.

El. P. Fray Pablo del Olmo, O. P. pronunció un sapientísimo Panegírico de Cristo Rey, que ha sido muy elogiado.

El coro catedral, acompañado por la orquesta Eclesiástica, de los Hermanos Alvarez de la Rosa, bajo la dirección del A. P. Fray José Joaquín O.C.D., interpretó magistralmente, la misa, «Te Deum Laudman de Perosi y el himno en honor de Cristo Rey.

A las once de la mañana se concluyó la grandiosa festividad.

Los asistentes fueron obsequiados con artísticos recordatorios.

Al alzar de la misa, las banderas de las Secciones Adoradoras se rindieron y se interpretó el Himno Nacional en honor del Rey y Señor de los que dominan.

LOS ADORADORES SE DESPIDEN DEL PRELADO.—Los adoradores nocturnos de la Habana, Matanzas y Nuevitas, se despiden del Prelado, del Clero y fieles por tener que regresar a sus puntos de destino, para poder al siguiente día reanudar sus cotidianas tareas:

UN RECUERDO A LOS ADORADORES.— El Pbro Don Ceferino Izquierdo obsequió a cada uno de los adoradores con un ejemplar de la Memoria literario-ilustrada de la Jornada Eucarística, celebrada en Camagüey el año de 1935, de la cual es autor.

Es más que Memoria, una verdadera Historia de la Gloriosa Jornada Eucarística, que tanto renombre ha dado a Cuba en el extranjero.

Es más que una Memoria, una obra de consulta para poder apreciar el desarrollo del Catolicismo en esa provincia.

Felicitamos al Padre Ceferino Izquierdo por su hermosa obra y le expresamos nuestra gratitud por el ejemplo con que nos ha obsequiado.

ALMUERZO A LOS ADORADORES. —Los Caballeros Adoradores de Camagüey, obsequiaron a los otros adoradores con un exquisito almuerzo que presidieron el presidente del Consejo Supremo, los de las Secciones de Camagüey, Nuevitas, Habana y el señor Ildefonso Gallardo, representante de la de Matanzas.

Se celebró en el Parque Bar, cuyos propietarios hicieron los honores de su casa. Todos los adoradores están altamente agradecidos a estos cristianos caballeros por las finas atenciones que les han prodigado.

LA MARCHA.—Los adoradores de la Habana y Matanzas, se despiden de los de Camagüey y Nuevitas, saliendo para la Habana a las 12.30.

UN TELEGRAMA DE UNION Y SALUTACION.— La Sección de Nuevitas envió un telegrama de felicitación a la Sección de Camgüey y de congratulación para todas las Secciones de Cuba, que habían celebrado la gran Vigilia de Cristo Rey.

MAGNIFICA PROCESION.—A las cinco de la tarde, Cristo Rey en el Santísimo Sacramento, fué llevado triunfalmente bajo palio, en una de las magníficas procesiones eucarísticas, que Camagüey ha presenciado. Asistieron el Clero regular y secular, colegios, asociaciones de hombres, mujeres y niños,.

El Palio lo portaron distinguidos caballeros y el Santísimo, Monseñor Serantes.

Recorrió dentro de grandioso entusiasmo las calles, Cisneros, Plaza del Puente, San Pablo y Luaces.

Estaban decoradas y engalanadas.

Se derramó profusión de flores al paso del Santísimo Sacramento.

Al entrar en la Catedral las bandas de música, saludaron a Cristo-Rey con el Himno de su divina Realeza y el de la Patria.

Más de veinte mil personas presenciaron con reverente fervor el paso del cortejo procesional, que integraban más de dos mil personas.

Reservado el Santísimo Sacramento, Monseñor Serantes, pronunció magnífica y brillante alocución, que el pueblo allí congregado cerró, prorrumpiendo en clamorosa ovación a Cristo Rey.

Son las siete de la noche, los vivas siguen entusiastas y atronadores, pero es necesario partir, y bien a nuestro pesar, dejamos a los católicos camagüeyanos vitoreando a Cristo Rey, al que pedimos los colme de gracias y bendiciones.

Para los nuevos adoradores camagüeyanos la perseverancia final en el real servicio eucarístico nocturno de Cristo Rey.

GABRIEL BLANCO.
Enviado Especial.

ANUNCIOS CLASIFICADOS DE ULTIMA HORA

Profesionales

1 ABOGADOS Y NOTARIOS

MATRIMONIOS. ANTE NOTARIO EN su casa. Atención especial miembros fuerzas armadas. Llamenos. Divorcios. Cubanos y extranjeros rápidos. También sólo ante Notario por acuerdo. Declaratorias herederos. Escrituras de todas clases. Bufete y Notaría Metrol politana 438. Telf. M-9335 y F-3352.

COMPRAS

11 FINCAS RUSTICAS

SE DESEA COMPRAR FINCA RUStica, de veinte o más caballerías, provincia Habana o Matanzas, que sirva para crianza de ganado, imprescindible buenas aguadas. Informes a J. Vallongo. Belascoaín 1157.

17 MUEBLES Y PRENDAS

A-8277: COMPRO MAQUINA DE COser. Máquinas de escribir, burós, archivos metálicos; prendas, objetos de Arte; maletas. Llame A-8277.

VENTAS

48 CASAS

2 CASAS MONOLITICAS CON 3|4, sala, jardín, portal, comedor, servicios. Reparto Batista; calle asfaltada. Las dos $4.500. Informa: Valcárcel. Teléfonos FO-3109. FO-2772.

AMPLIACION ALMENDARES VENdo 2 lujosas residencias, una de 2 plantas; en los altos, 4|4, amplios bajos, sala, comedor, solar de 14x47. Otra una planta 4|4, 2 baños completos, cuarto y servicio criadas, 2 garages; gran patio. Decorada. Informan Calle B y Consulado. FO-3109 FO-2772 Valcárcel.

$1.300: CASA MAMPOSTERIA, PISOS mosaicos; portal, sala, saleta, tres habitaciones, comedor, cocina servicios; buen patio; renta 18 pesos. Informa: Sr. Maciá. Teléfono FO-1354.

VENDESE CALZADA VIBORA, EN Arroyo Apolo 12, desocupada, moderna casa, frente tran-bús, ómnibus; jardín, portal, sala, comedor 3|4, servicios, cocina; patio; traspatio; lavadero; espacio 2|4 más; entrada independiente. $3.200; permútase por otra menos precio cerca Esquina Tejas, quedando reconocida diferencia. Dueño: 10 de Octubre, 1369. I-6224.

EN LA SIERRA CASA ACABADA DE fabricar con jardín; portal; sala; comedor; hall; tres cuartos; baño lujoso; cocina; garage; terraza y mucho terreno. Muchos detalles. Cuatro mil pesos de contado y resto de dos mil quinientos pesos a pagar cómodamente. Calle quinta entre ocho y diez, de 2 a 6 de la tarde.

GANGA. SANTOS SUAREZ. VENDO una esq. 21x30 varas. Unica sin fabricar en esta manzana, a la brisa. Ruta 15 frente, $1.800.00. Mayía Rodríguez y Carmen I-3055. Regalo proyecto.

HABANA

San Nicolás cerca Concordia, 2 pisos. Mide el terreno 7x20 en $8.900; Animas, cerca Galiano, 3 pisos, 10.600 pesos$ cerca la Universidad, 3 pisos, $8.500; San Nicolás 2 pisos con bodega, $7.000; Animas y Laeltad, 2 pisos, $5.000; Misión, 2 pisos, $4.800; Galiano, 3 pisos, $15.000. Informes: O-Reilly 251. Departamento 407. M-1072.

ALTURAS ALMENDARES $6,800

Bonita residencia moderna; jardín, portal, sala, comedor, 4 cuartos, hall, baño intercalado; traspatio; garage; baño y servicios criados y demás comodidades. Ganga. Véala. O-Reilly 251 y Cuba. M-1072.

48 CASAS

PLAYA SANTA FE. SE VENDE CAsita madera nueva. Portal; sala; comedor; dos habitaciones con baño color y cocina mampostería. A la primera oferta. Informes F-3154.

VIBORA

Hermosa residencia moderna techos monolíticos, jardín, portal, sala, hall, comedor; 5 cuartos; dos baños intercalados lujosos; terraza; cuartos y servicios criados; patio; lavadero; cocina; pantry; garage; costó $14.00 en $5.800. Teléfono M-1072.

VENDO MODERNA CASA SANTOS Suárez frente tranvía; jardín, portal, sala, hall, 3|4, comedor, baño complete, terraza, servicios criados; traspatio, techos moníticos; $5.300. Informa Vallongo. Belascoaín 1157.

VENDO REGIA ESQUINA EN LA Habana, próximo a Belascoaín, dos plantas, brisa con buena renta, superficie 600 metros, 1.200 de fabricación; $25.000. Informes directos a comprador en Belascoaín 1157. J. Vallongo.

OPORTUNIDAD. EDIFICIO MODERno; 3 plantas; 6 casas. Mide 12x19. Renta $180.00. Precio $20.000. Otro Edificio 3 plantas; 14 casas, rentan $430.00, $50.000. Marrero. Aguiar 117. M-7774.

NO COMPRE FABRIQUE: ESCOJA el terreno en Loma de Chaple. Ampliación de Almendares o Lawton, junto al tranvía o en su solar. En 60 días casa 2|4 y baño completo $2.000. citarón marcos de caoba y le regala el terreno. Valdés, propietario y constructor X-2571.

ALVAREZ & ROJAS CONSTRUCTORES. FO-3137 CASAS PARA RENTA

En lo más céntrico de la Habana, dos cines en su frente, vendemos casas de dos plantas independientes muchos detalles de confort, véalas todas horas. Calle Belascoaín y Clavel, damos facilidades de pago. Una cuadra Calzada del Monte.

«LA GANGA DEL DIA»

Se venden 4 casitas Rafael de Cárdenas y Boza Reparto Batista una esquina con bodega Concepción y 10a. Reparto Lawton y otro de dos plantas en Santos Suárez. Informan Santa Emilia 403 entre Paz y Gómez.

CHALECITO EN $1,350 AMPLIACION ALMENDARES

Esquina brisa: jardín; portal corrido; sala; hall; dos habitaciones; baño; cocina; patio; entrada máquina; renta $17; ómnibus y tranvías puerta. Informa: D. T. Silva, FO-2149. Séptima Avenida No. 88 entre 5 y 6. Buena Vista.

LA GANGA DEL DIA. REGIA REsidencia, en lo mejor de la Víbora, cerca Calzada y Estrada Palma; jardín, portal, sala, 5|4, baño intercalado en colores, hall, regio comedor al fondo, pisos muy finos; traspatio con frutales; costó $14.000; la dan por $5.500. Informan: M-7167.

OPORTUNIDAD. SE VENDE A precio de ganga mil quinientos metros en el Reparto Larrazábal, terreno llano, esquina de fraile, o se cambia por casa en la Habana o Reparto. Se da o recibe diferencia. En precio razonable se venden varias casas de madera; aproximadamente mil quinientos metros terreno esquina. Es buen negocio. Entérese. Informes. Vdra. «Cuba Moderna». Teléfono M-64462.

CASA $1.750.00 VENDO: PORTAL sala, saleta, dos cuartos, comedor, patio, cocina, sus servicios, azotea, está en Jesús del Monte y Municipio. Informa Pérez, Monte y Zulueta Café Internacional 2 a 5 y Obrapía 33 Bolsa.

49 SOLARES

SE VENDE SOLAR CON 2 AMPLIAS habitaciones, servicios monolíticos, $1.000; una casa una cuadra Orfila, mampostería y madera, pisos mosaicos. Ganga: $950.00. Informa: Valcárcel. FO-3109. FO-2772.

VIBORA UNA CUADRA CALZADA 24x58 varas a la brisa. Junta paradero Ruta 15. $1.800.00 la mitad $950. I-3055. dueño.

GANGA EN D-STRAMPES A MEDIA cuadra Avenida Acosta se vende un solar 13x52. Informes Infanta y Ayestarán. Tienda. Telf. U-6784 Padrón.

GANGA: PARCELITA DE 100 VAras en la Habana. Clavel entre Infanta y Pajarito, donde se fabrica sin portal; pasillos laterales, ni 15% de patio. todo edificable. $800. Dueño: F-4232. M-2567.

LA MEJOR ESQUINA DE LAWTON: 16 y A, manzana que completa 17 y Posito, 22x18 varas $800. mitad contadoá ómnibus y tranvías por el frente. Duño F-4232 M-2567.

PLAYA CUBA. UNICOS 2 SOLARES lindando al mar; el Dos y el Tres juntos. Necesasio crrar negocio en seguida. Oportunidad Sociedad Balneario negocio 24 metros de mar. A $2.90. Val drán a $10. Metropolitana 438 Telf. M-9335 y F-3352. También casa esquina. $1700.

MIRAMAR: CALLE 4 A LA SOMbro y cerca de 5ta. Avenida, vendo el único solar barato por urgente viaje. G. Delmonte, Habana 264. M-2474.

VEDADO. EN LOMA Y A LA SOMbra, vendo parcela ideal 15x35 a un precio que es un regalo. Véame: G. del Monte. Habana 264. M-2474.

MIRAMAR, 5a. AVENIDA

Precioso solar de esquina, 23x50, a $2.20 vara. Es la ganga del día. Apúrese. Informes: O-Reilly 251. Departamento 407. Teléfono M-1072.

PROXIMO COLEGIO BELEN. VENdo varios solares, la medida que pueda desear, centro y esquinas, algunos facilidad de pago, ahorrará dinero; antes comprar vea: Marrero. Aguiar 117. M-7774.

FRENTE CALZADA DE COLUMBIA entre Avenida Mendoza y Godínez, solar, mide 15.32x47.17 único por fabricar. $3.75 vara. Otro cerca Consejo Corporativo, 12x26.50 $750.00. Marrero. M-7774.

JESUS DEL MONTE. CALLE MANgos, asfaltada, entre San José y San Luis, único solar mide 305 varas; $950.00 dos cuadras de Calzada. Marrero. Aguiar 117. M-7774.

VENDO LOTE TERRENO CON frente a la Central a Guanajay 22,000 varas sembrado de frutales. J. R. Torres, Obispo 307, Depto. 3.

50 FINCAS RUSTICAS

COLONIA

Cuota: Millón y medio, equipada de todo. Camagüey $45.000. Informes, personalmente: Metropolitana 538 M-7586.

50

VENTAS

50 FINCAS RUSTICAS

SE VENDE MAGNIFICA FINQUITA recreo, casa concreto, acueducto propio, 15 minutos Habana. Finca Rosario, casa Villar Pilar. Lucero.

51 ESTABLECIMIENTOS

MARIANAO BUTTON FABRICA

Se vende o arrienda un negocio que deja buena utilidad a persona que conozca el negocio. Telf. FO-7858.

52 BOVEDAS Y PANTEONES

BOVEDA ORILLA CALLE, MARCO, contra-marco y tapas mármol ocho centímetros grueso en $280.00. Teléfonos F-4106. Félix Rodríguez.

BOVEDA PAREDES DE CONCRETO tapas bóveda y osario de mármol; muy barata. Félix Rodríguez. Teléfonos F-4106. 12 No. 559.

53 AUTOMOVILES - ACCESORIOS

RADIO LAFAYETTE. MODELO 1936 de 10 tubos; onda corta y larga, en perfecto estado se vende barato. Llame al FO-3445.

REMATO PLYMOUTH 37, CUATRO puertas. Underwood, Royal, archivos, máquinas sumar, contadora National, motocicletas bicicletas, radios, tostador café sierra eléctrica Delta, películas. «El Criollo». Egido 654, entre Gloria y Misión.

POR ASUNTOS FAMILIRAES VENdo mi Buick 1935 al 1936 nuevo completamente, último precio $450. Verlo a todas horas. Línea No. 761 esquina a 2. Vedado.

SE VENDE FORD DEL 35, 2 PUERtas; gomas, mecánica y pintura en perfectas condiciones. Paseo 35 entre 15 y 17, Vedado.

CHEVROLET DEL 37: TOWN SEdan, de Luxe, dos puertas, flamante de todo; en menos de la mitad de su actual valor. Estévez 18.

OPORTUNIDAD. SE VENDE DODGE de Luxe, cerrado, de 1935; 4 puertas con maleta, 6 ruedas, con sus gomas, en perfectas condiciones mecánicas y pintura. Para verlo: Casa Manolo. Taller de Acumuladores. Belascoaín 77.

54 MAQUINARIAS

RE-ASERRADORA DE BANDA 6 pulgadas, cepillo 4 caras, motores eléctricos, prensa para mosaicos todo como nuevo se vende barato. G. Sánchez Tamarindo 109 elf. FO-1509.

56 MUEBLES Y PRENDAS

PELOTARI QUE EMBARCA, VENDE juego cuarto 3|c. nuevo, $45; recibidor estilo Inglés, rejilla y cojines, costó $140, $41. Radio Philco moderno costó $97, $20. Artículos Arte. Vista hace fe. Belascoaín, 458, lado Escuela Medicina.

TRAJE DE CHAQUET, MEDIDA 38, en $25; está nuevo. Concordia 664 entre Oquendo y Soledad. Sastrería.

SE VENDE CAMA CAMERA DE CAOba, moderna, sin usar y un colchón camero. Informes San José 464, 2o. piso apartamento 6. No mueblistas.

MUEBLES. JUEGOS DE CUARTO 3|c. chifforrober 3|c. gavetas al centro $175.00 otro de $105 y $145. comedor $85 y $120. Living-room $98.50. San Nicolás 305. fondo La Epoca.

¡PRECIOSO! JUEGO COMEDOR EStilo viernes, patas de vueltas 12 piezas. cuarto 3|c. comedor renacimiento chico. librero. Venga pronto, todo nuevo. Belascoaín esq. a Concordia. bodeg todas horas.

58 LIBROS E IMPRESOS

DICCIONARIO 28 TOMOS $20.00. Tesoro Juventud, 20 tomos $22.00. Historia de España, Lafuente, Revolución Francesa, Thiers. Textos de Medicina y Derecho en general. San. Rafael 803 «La Predilecta».

61 DE ANIMALES

VENDO CABALLOS FINOS DE PAso y trote. Pasan de siete cuartas. Finca La Luisa, Kil. 20, Carretera Central entre Arroyo Arenas y Punta Braba. Sr. Cova.

CACHORRO BOSTON TERRIER, DE pura raza, bien marcado, sano y hermoso, se vende en San Nicolás 68, altos, casi esquina a Lagunas.

ALQUILERES

80 CASAS DE HUESPEDES

«LA COVADONGA». NUEVA CASA de Huéspedes. Hay apartamentos y habitaciones de varios precios, rebajados; con y sin muebles; con y sin comida; agua siempre fría y caliente. Economía, moralidad y aseo. O-Reilly 209 entre Cuba y San Ignacio. Hay teléfono.

CASA DE HUESPEDES. CONSULAdo No. 112. Se alquilan habitaciones y departamentos ventilados, acabados de pintar con servicio completo, agua fría y caliente. Moralidad absoluta. Teléfono M-8561. A-9538.

81 CASAS DE COMIDAS

OFRECEMOS COMIDA A DOMICIlio por excelente cocinera, criolla y española; admiten abonados al comedor. Se garantiza comida buena. Precios módicos. Pagos adelantados. Cerrada del Paseo, 14 entre Zanja y Salud.

SERVIMOS COMIDA A DOMICILIO para dos personas, 60 cts.; tres, 90; Informes: Café Ten Cents. Suárez 12, hablar con el cocinero.

82 APARTAMENTOS

APARTAMENTO CON LUZ, SALA Y cuarto grandes, con ventanas calle; 14 pesos. Habitación grande muy fresca con luz, 7 pesos. Puerta Cerrada No. 64, Habana. Dueño Teléf. A5-2491.

APARTAMENTO INDEPENDIENTE. Sala, 2 habitaciones; cocina; baño, $15. mensuales. Calle 15 No. 1207 entre 18 y 20 Vedado.

83 DEPARTAMENTOS

SE ALQUILA UN DEPARTAMENTO dos piezas baño intercalado y cocina. Tacón 16 entre O-Reilly y Empedrado.

50

ALQUILERES

83 DEPARTAMENTOS

NEPTUNO 162, ALTOS, FRENTE AL Cine Encanto. Espléndida sala y gabinete, balcón calle. Elegante habitación con baño completo. Orden. Moralidad. Hay Teléfono.

84 HABITACIONES

RESIDENCIA FAMILIAR

Calle 17 No. 855, altos, entre 4 y 6. Espléndidas y frescas habitaciones. Comida inmejorable, hay agua caliente. Se sirven comidas a domicilio. Precios económicos. Telf. F-5019.

AMPLIA HABITACION ANEXA AL baño, caballero, señora sola o matrimonio sin niños con toda asistencia, única inquilino. Neptuno 517 altos esquiena Perseverancia.

MALECON 161 (ALTOS) CASA REcorta familia alquila dos espléndidas habitaciones, vista al mar, juntas o separadas, otra en la azotea con servicio muebles si lo desean.

HABITACION $10. AMPLIA, VENTIlada y la cocina; casa particular; único inquilino. Agua caliente. Neptuno 814 altos, entre Oquendo y Marqués González. Educación. Moralidad. No radios.

SE ALQUILAN HABITACIONES: Apropiadas para hombres, con y sin muebles, y muy buena comida si la desea, por abono y a la carta. Todo muy económico. Vista hace fe. O-Reilly 209, entre Cuba y San Ignacio.

SE ALQUILA EN CASA PARTICUlar, grande y fresca habitación, agua caliente y fría, a todos horas; precio; once pesos. Amistad 204, último piso, casi esquina a Neptuno.

VIRTUDES 361. ALTOS, ENTRE GAdiano y Manrique. Alquilo 2 habitaciones, claras y frescas; una con balcón y otro interior; a matrimonio u hombres del comercio. Agua abundante Casa Moralidad.

SE ALQUILA AMPLIA SALA PROpia para matrimonio o profesional. Aguacate 59, bajos. Tejadillo y Empedrado.

EN CRISTO 37, SEGUNDO PISO, SE alquilan habitaciones amuebladas con comida, desde $20. Vista a calle.

OBISPO, 364, ALTOS, ENTRE HAbana y Compostela, se alquila una habitación con balcón, tiene lavabo agua corriente, toda asistencia; precio razonable.

EN LO MEJOR DEL VEDADO SE alquila una habitación a personas de estricta moralidad; anexa al baño; Línea No. 361 entre G y H.

NEPTUNO 162, ALTOS, FRENTE AL Cine Encanto. Elegantes habitaciones servicio completo. Moralidad absoluta. Casa tranquila, pocos inquilinas. Hay Teléfono.

85 NAVES - LOCALES

SE ALQUILA MUY BARATA UNA nave de 400 metros, con teléfono y chucho de ferrocarril al frente. Entre la Cía. Lechera y «La Guarina. Telf. X-2575.

500 METROS $40.00. AMPLIO LOcal a una cuadra muelles de Tallapiedra. Revillagigedo 408 frente al Cuartel San Ambrosio. Librería Albela, Belascoaín y San Rafael. Teléfono U-5783.

87 HABANA

PRINCIPE No. 6 ENTRE SAN RAmón y Omoa; alquilo una casa acabada de pintar; la llave en la bodega de Omoa. Informan en O-Reilly y San Ignácio; Bodega.

SE ALQUILA CARLOS III, No. 901; 1er. piso; 4 cuartos, sala,comedor, baño intercalado, baño criados, cocina gas, abundante agua; llave bodega Muñiz. U-6665. Muy fresca y barata.

ALQUILO POZOS DULCES, 116 ENtre Desagüe y Bruzón: Terraza, sala, saleta, 3|4, baño intercalado, comedor, cocina; cuarto servicios criados. Informes en el 109. Teléf. U-5632.

SE ALQUILA: GENIOS 208 ENTRE Industria y Consulado; $32.00, abierta de 2 a 4; llave e informes: Compostela 305 (altos). Teléfono M-1482.

GALIANO 123. MODERNO

Alquilo altos entre Lagunas y Animas, sala, comedor; cuatro cuartos; baño; cocina y servicios en $45.00. La llave en los bajos. Informan Telf. A-8980, 9 a 12 a. m. y de 2 a 5 p. m.

SE ALQUILAN LOS BAJOS DE SAN Nicolás 857 (frente a Tenerife) sala; comedor tres cuartos; baño; cocina y patio. Informan A-0575.

SE ALQUILA LA 2a. PLANTA DE LA hermosa casa Bernal 13 sala; 2|4; comedodr al fondo; preciosa cuarto de baño y cocina. Informan en la misma y A-9201. M-2042.

O-REILLY 40 ESQ. A AGUIAR SE alquilan pisos magníficos y frescos para oficinas a 60.

ALQUILO: ESCOBAR 155. BONITO segundo piso, 3 habitaciones grandes, sala, comedor, servicio sanitario completo intercalado, criado. Abierta horas día. Informan Concordia 357, esquina a Lealtad.

SE ALQUILA LA CASA DE BRUZON No. 173, compuesta de 3 cuartos, sala, comedor, cocina, doble servicio y patio. Informan en la misma de 10 a 12 o al Teléfono U-2715. Sr. Quintana.

NEPTUNO 875, MODERNO: ALTOS. Sala, recibidor, tres cuartos, baño intercalado, comedor, cuarto y servicios criada; $38. Informan bajos de Ferretería.

SAN LAZARO 320 Y MALECON 315. entre San Nicolás y Galiano. Pisos completos altos y bajos, ventanas exterior en todos los locales, baños colores agua fría y caliente, nunca falta. Acabados reconstruir, dos, tres y cuatro cuartos. Encargado 2do. piso por Malecón. M-2863.

ALQUILO BAJOS

Compuestos de sala; comedor; cuato habitaciones; baño intercalado, cocina, servicio de criados y patio. Acabada de construir, San Carlos 806 entre Sitios y Peñalver. Informan en la misma.

SE ALQUILA LA PLANTA BAJA DE la casa San Rafael No. 1011, entre Espada y San Francisco; Sala; saleta; tres habitaciones; baño, cocina. Informan Monte 411 moderno Telf. M-2364.

PICOTA 61, ANTIGUO, ENTRE SAN Isidro y Fundición. Sala; saleta; tres cuartos y demás servicios. Informes Monte 411, Telf. M-2364.

MALECON 357 ALTOS, ENTRE SAN Nicolás y Manrique. Excelente casa de familias. Tranquilidad absoluta y mucho orden. Comidas muy sanas. Se exigen referencias.

88 VEDADO

ALQUILO CHALET DE 4 HABITAciones, una de criada, garage, etc. Calle 19 No. 1.361; la llave en el No. 1.363. Informan: A-6304.

ALQUILO: CALLE 11 No. 656 ALTOS entre A y B., Vedado. Una habitación sumamente ventilada y fresca, baño anexo. Familia estricta moralidad; exige referencias.

ALQUILO CASA BIEN AMUEBLADA muy fresca, con refrigeración eléctrica, terraza, sala; saleta; tres habitaciones; baño completo intercalado; comedor; cocina, cuarto criado. Informan: Telf. F-5296.

LINEA 1.162 ESQ. 18. APARTAMENto nuevo; sala; comedor; dos cuartos grandes; con closets; baño intercalado, cocina $30. Vea Juan, encargado.

ALQUILERES

88 VEDADO

CALLE ONCE No. 153 ENTRE K y L; moderna;dos plantas; cuatro cuartos; dos baños modernos; portal; sala; comedor; cocina gas; cuarto y servicios criados; garage. Muy fresca. Informes: F-2124.

CALLE 19 No. 1.115 ENTRE 16 y 18, precioso apartamento nuevo, sala; comedor; dos cuartos grandes con closets, baño de lujo, cocinaá cuarto y servicio criadas. Informan en la misma. Teléfono FO-3219.

BAÑOS O CALLE E, No. 464 ENTRE 19 y 21, Vedado: Altos, sala, 5 habitaciones, baño, closets; comedor; pantry; cocina; cuarto y servicios de criados; garage; acera de sombra. Teléfono FO-3864.

CALLE L No. 102 ESQUINA A 11, bajo, tres cuartos, sala; comedor; portal; cocina de carbón; baño moderno; jardín; agua caliente y fría. Llaves en L. No. 106. Telf. F-2124.

VEDADO

Residencia de lujo. 17 esquina a 8. Chalet a todo lujo con todas las comodidades; 7 (siete) dormitorios; 3 (tres) baños y muchos closets; gran living-room; sala; biblioteca; comedor; pantry y cocina; garage para tres máquinas, o más servicios para la servidumbre; todo decorado; se alquila para el 20 de Diciembre; se puede ver después de las 10 a. m. Informan: F-4979.

90 MARIANAO - REPARTOS

12, ENTRE 1a. y 3a. ALMENDARES: Bajos. Sala, recibidor, 3|4, baño, comedor, pantry cocina cuarto criado.

ALQUILO: E y 14 ALMENDARES. Esquina Fraile: Jardín, sala, recibidor, comedor, 3 habitaciones, baño lujo, pantry, cocina, garage, cuarto y servicio criados; cuarto y servicio de chofer. Abundante agua. Omnibus puerta. Alquilo otra. Informan Teléfono FO-2213.

ALQUILO: AVENIDA COLUMBIA ESquina Panorama. Buen Retiro. Sala, vestíbulo; comedor; 3 habitaciones; baño; cocina; 1|4 chofer; 1|4 servicio criados; garage $50.00. Leyte-Vidal. M-2222.

CASA AMUEBLADA SE ALQUILA. Calle 4 entre 21 y 23 Vedado. Cuatro habitaciones, 2 baños, garage para dos máquinas y servicios del chofer; cuarto y servicio de criados. Informan Padial M-8032.

ALQUILO CHALET ACABADO PINtar; portal, sala, comedor, 4 cuartos, baño completo, garage; 800 metros terreno. Pluma 40 esquina Línea, Marianao. Teléfono M-3590.

RESIDENCIA IDEAL. SE ALQUILA espacioso chalet de esquina con todas las comodidades, entrada por dos calles, amplio jardín al fondo, garage con vivienda, etc. Vista hace fe. Informan en la misma: Avenida Cuatro esquina a Calle Once, Ampliación de Almendares, a dos cuadras de la Fuente Luminosa, Omnibus Ruta 30 en la esquina.

CHALET DE DOS PLANTAS, SE alquila en la calle 6 entre 11 y 13, Almeldares. Planta alta 4 habitaciones, baño, recibidor y terraza. Planta baja, sala, saleta, servicio sanitario; cocina; pantry; cuarto criados y servicios; garage; patio y traspatio. Precio: $80. Puede verse de 2 a 5.

QUEMADOS DE MARIANAO: REINA y Ferrocarril de la Playa. Casa de mampostería; tres cuartos; baño intercalado; agua fría y caliente; fogón de carbón. Unico precio: $25.00. Informes: M-2863. Llaves allí.

CALLE E ENTRE FUENTES Y 18, chalet, portal; sala; comedor; terraza; garage; cocina; pantry; cuarto de criados con servicios y servicios de familia en los bajos. Cuatro cuartos; 2 terrazas; baño de color; closet, en los altos. Llaves Bodega esquina.

GENERAL LEE ENTRE CONCEPción y Reina, Quemados Marianao; chalet altos y bajos; terrenos al fondo; 4 cuartos; baño intercalado moderno; agua fría y caliente; sala, comedor; portal; cocina carbón; pantry; servicios criados. Llave allí o Reina y Ferrocarril Playa. Informes: M-2863

JESUS DEL MONTE - VIBORA

SE ALQUILA: SAN LAZARO 711 entre San Mariano y Santa Catalina Víbora. Portal, sala, saleta, tres habitaciones, baño, comedor, cocina, cuarto y baño de criados. Patio y traspatio. Informan; San Francisco 320.

ALQUILO EN EL MEJOR LUGAR de la Víbora Calzada 10 de Octubre 916 entre Luz y ChapleW casa frescaW ,amplias y con toda clase de comidades. Llave e Informes en el 920.

ALQUILO TAMARINDO 62 Y 74 JEsús del Monte. Portal, sala; comedor; 3 habitaciones; cocina; cuarto baño y patio. Precio módico. Llaves en el 72. Informan 10 de Octubre 1412.

SE ALQUILA: ESTRADA PALMA 558 entre Mayía Rodríguez y Goicuría. Preciosa casa de jardín, portal, sala, comedor, 3 habitaciones, baño completo, cocina y servicio criado; se está pintando. 30 pesos. Informan Teléfono FO-1996.

SE ALQUILA EN DOLORES Y 15 754 sala; comedor, 2 hobitaciones; baño intercalado. llave bodega. Informes 10 de Octubre 926 frente Pocito. I-6410.

$23 POCITO 116

Entre Buenavista y San Lázaro, Víbora. Se alquila portal; sala; saleta; 2 cuartos; baño completo; cocina. Véase bodega. Informan U-1941 Neptuno 627.

92 SANTOS SUAREZ - MENDOZA

SE ALQUILA LA CASA SAN BERnardino 361, entre San Julio y Paz. Compuesta de portal, sala, comedor, 3 cuartos, baño intercalado; servicio de criados y garage; llave en los altos. Informes: A-9959.

ALQUILO SERRANO 466 ESQUINA a Zapotes en 35 pesos portal; sala; saleta; tres habitaciones; baño intercalado; comedor al fondo y servicios criados. Informan FO-2891.

ALQUILO ALTOS ESTRADA PALMA, No. 603 contiguo a Mayía Rodríguez, Sala; dos habitaciones; baño 1a. y comedor $14. Dos meses en fondo. Muy saludable. Santos Suárez.

ALQUILO MODERNOS ALTOS VEGA 313 entre Tamarindo y Línea, detrás «La Ambrosía»; balcón, sala, saleta, dos habitaciones, baño intercalado, comedor, azotea; $20. Dr. Rosal. San Miguel 507. Teléfono U-2342.

SE SOLICITAN

SOLICITUD DE ALQUILERES

NECESITAMOS NAVE MINIMO 14 metros frente 35 fondo puntal mínimo 7 metros; lugar sin ruido de fácil acceso. Telf. A-6241.

103 CRIADAS - CRIADOS

SE SOLICITA CRIADA ESPAÑOLA de mediana edad que sepa servir bien la mesa y tenga referencias. 15 pesos y uniformes. Calle 15 No. 802 entre 8 y 4 Vedado.

104 COCINERAS Y COCINEROS

SOLICITO CRIADA DE COLOR PAra atender a una señora sola de mediana edad y que tenga recomendación; ha de dormir colocación. Ave. de Acosta No. 64, Víbora. Sueldo: $6.

SOLICITO UNA COCINERA REPOStera española, Sueldo $15.00. Telf. FO-4577.

SE SOLICITAN

111 CHOFERES

SOLICITO CHOFER SOLTERO QUE tenga recomendación. Sueldo, casa y comida, ropa limpia y $15.00. Ha de dormir colocación. Ave. de Acosta No. 64, Víbora.

114 AGENTES - VENDEDORES

SOLICITO AGENTES EN TODOS los pueblos del interior para asunto serio y de buena ganancia; pida informes por escrito a José Reguero. Prado, 359, altos de «Partagás», Habana.

115 OFICINISTAS

SOLICITO SRAS. Y SRITAS DE BUEna presentación para asunto serio y fácil de trabajar buena ganancia. Informes Prado 539 altos de Partagás. Sr. Reguero.

116 SOCIOS

MAGNIFICA OPORTUNIDAD, CIEN por ciento de utilidad, sobre su dinero. Necesito $8.000.00 ampliar negocio de turismo establecido con 50.000 pesos. Si le interesa, llame al Teléfono M-3623 al Sr. Valdés Ferrer, o véame en Paula 44. No trato con corredores.

117 SOLICITUDES VARIAS

SE NECESITAN PERSONAS ACTIvas, que quieran ganar de $2.00, a $4.00 diarios en empleo fijo. Valdés. Obrapía No. 357 esquina a Habana.

NECESITAMOS VARIAS JOVENES, deseosas de conseguir empleo permanente y bien remnuerado. Gran oportunidad para aquellas que demuestren competencia y amor al trabajo. Preguntar por M. Heller, de 9 a. m. a 10 a. m., en la Manzana de Gómez número 364.

SE OFRECEN

118 CRIADAS-CRIADOS

SE OFRECE UNA CRIADA DE MAno, blanca, con buena presentación; sabe servir a la rusa y tiene buenas referencias. Teléfono F-6075.

DESEA COLOCARSE MUCHACHA ESpañola para comedor o cuartos o para toda la casa siendo chica es trabajadora. Tlf. A5-5351.

SE OFRECE DE CRIADA DE MANO o cuarto excelente sirvient acon referencias de tiempo de casas conocidas del Vedado; es muy activa y cumplidora en su trabajo; va a donde la lleven. Julia. Teléfono F-3141.

SE OFRECE UNA MUCHACHA PAra criada de cuartos; sabe coser y bordar. Teléfono F-5245. Preguntar por Ferro.

DESEA COLOCARSE UN BUEN criado español fino con buenas referencias en casa formal. Hace cocteles. Plancha fluses, sabe servir a la rusa y en general sabe trabajar es limpio y de buena presencia. Llame a Prudencio. Telf. M-2300.

119 COCINERAS-COCINEROS

SE DESEA COLOCAR UNA SEÑORA española de mediana edad, si es casa corta, cocina y limpia; y si no cocina solo. Teléfono F-3477.

MAGNIFICA COCINERA CON REferencias, de color, algo joven, limpia para su trabajo, desea casa particular para un solo trabajo, dormir o no. 10 pesos en adelante. Va a repartos. Teléfono U-1880.

DESEA COLOCARSE UNA COCINEra española, buena cocinera, algo de repostería; buenas referencias. Informan Teléfono F-5455.

PARA CASA PARTICULAR OFREcese buena cocinera española acostumbrada a trabajar en buenas casas, sabe la cocina criolla y española, hace dulces, tiene buenas referencias, es práctica y tiene buenas referencias; gana buen sueldo. U-6605.

SE DESEA COLOCAR UNA ESPAñola de mediana edad, para cocinar y puede ayudar algunos quehaceres de la casa; cocina a la criolla y española. sueldo no menos de $15. Teléfono M-4233.

DOS MUCHACHAS ESPAÑOLAS SE ofrecen para cocinar o limpiar o ambas para corta familia con buenas referencias y sólo una interesa dormir en la colocación. Telf X-2128.

SE DESEA COLOCAR UNA JOVEN española cocinera. Si es corta familiar cocina y limpia. Prefiere la ciudad y no duerme en la colocación. Tiene referencias. Teléfono U-7974.

COCINERA Y REPOSTERA ESPAñola, desea colocarse en casa de matrimonio de seriedad; es honrada y cumplidora de su deber; tiene buenas referencias. Informan Teléf. I-3141.

SE OFRECE UNA JOVEN DE COLOR para cocinar y limpiar o para criada de mano; sabe servir a la rusa y con buena referencia. Inferman Teléfono F-3921.

SE OFRECE UNA SEÑORA DE COlor pra cocinera repostera o para manejadora, buena salud y con buena referencia. Informan: F-3921.

SE DESEA COLOCAR UNA MUCHAcha española, para cocinar y limpiar si es corta familia o para criada de mano; es formal y tiene buenas referencias. Teléfono M-1544.

DESEA COLOCARSE SUPERIOR COcinera española muy práctica, referencias, casa de distinción; solo cocina; es sola seria, cumplidora de su obligación. Teléfono M-2183.

SE OFRECE COCINERA: COCINA lo que le pidan, tiene buena sazón, referencias de casas del Vedado; sobre todo muylimpia y cumplidora; puede cocinar y limpiar a corta familia. Teléfono F-3141.

SE DESEA COLOCAR UNA JOVEN de color, de muy buena presencia y muy limpia, para cocinar; sabe su obligación. Informan de 8 a 10. Teléfono A-6042.

120 MANEJADORAS

SE DESEA COLOCAR UNA JOVEN de color para manejar o limpiar entiende d cocina. Telf. U-1204.

DESEA COLOCARSE UNA MUCHAcha de manejadora, desea casa de moralidad, es cumplidora y cariñosa con los niños, buenas referencias de casas que ha trabajado prefiere el Vedado. Informes por el Telf, F-6150.

125 CHOFERES

SE SOLICITA UNA HABITACION amueblada y con baño privado en casa de altos; lugar fresco, en Reparto Palatino o Cerro. Diríjase a H. B., Clasificados DIARIO DE LA MARINA.

JOVEN TAQUIGRAFO MECANOGRAfo con experiencia y conocimientos generales de oficina, solicita empleo fijo o por horas. Buenas referencias. Escribir: G. Carrasco, Apartado 2105, Habana.

129 OFICINISTAS

DESEA COLOCARSE JOVEN QUE desea empezar a trabajar en comercio u oficina. Teléfono U-3790.

131 OFERTAS VARIAS

AUXILIAR DE ENFERMERA DEsea encontrar asistencia, sin pretensiones, no le importa sexo; con preferencia de noche. Lamparilla 66, habitación No. 7.

SE DESEA COLOCAR UNA SRA. PAra cuidar enfermo; sabe inyectar; sale al Campo, San Miguel No. 1012, habitación No. 22 (altos).

EL CUENTO DE HOY

LA CASA VIEJA

(Por Magdalena LAMKEY)

Se miraron por un momento con extrañeza y dijeron al mismo tiempo: ¿Pero qué es lo que está haciendo aquí?

Se iban de la casa que amaban. Marcia se acercó a su madre, que estaba junto a la ventana, mirando cómo los hombres colocaban los muebles en el enorme camión. Juntas contemplaron por última vez el patio querido. Los labios de la madre temblaron

—Por 20 años éste ha sido nuestro hogar...

Hablaba despacio y bajito, como si no quisiera ser oída. Los ojos de Marcia la miraron con simpatía.

—No llores mamá—le expresó.

—Comprendo, querida, que te duele como a mí me duele. A tí más que a mí, pero no llores, por favor. Ya verás que todo nos va a salir bien.

Le puso el brazo alrededor del cuello, y trató de hacer su voz segura mientras hablaba. Quería aparecer contenta pero el mismo corazón le dolía.

La fortuna de que hasta entonces disfrutaran, casi había desaparecido. Y tuvieron que abandonar el viejo hogar y alquilar un apartamento barato. Iban a ser días de prueba para ambas. Y pensó en Ernesto, el querido, dulce, comprensivo Ernesto. Cómo lo amaba. Pero no se lo podía decir, porque sabía lo que iba a hacer entonces.

Podía ver sus ojos pardos, llenos de incertidumbre. Cogería su pipa, mientras ella hablaba, y le pasaría el brazo alrededor de la espalda. Luego le diría con una sonrisa:

—¡Tonta! ¡Cogerle miedo al futuro! No debes preocuparte de este modo, Marcia; deja que yo me ocupe de tí. Pero el orgullo de Marcia se revelaba contra eso.

Querría hacer planes inmediatamente. Querría casarse con ella, para protegerla contra el mundo. Así era Ernesto. Nada le parecía suficiente tratándose de Marcia. Se lo había dicho a menudo, y ella sabía que decía la verdad.

Había decidido no decirle a él dónde iban a ir.

El «apartamento» como lo llamaban, no era malo. Consistía de tres habitaciones frontales de una casa muy vieja y muy bella, que había pertenecido a una barriada exclusiva hasta que el comercio se introdujo allí.

El trabajo de la mudanza era excitante. Marcia y su madre sentían real goce arreglando los muebles, haciendo que las nuevas ventanas brillaran con sus lindas cortinas, dándole vida a una esquina con una lámpara, una silla, o un cuadro favorito. La mayor parte de su mobiliario había sido vendido; pero aquellos muebles que más amaban continuaban con ellas.

Milagrosamente, las dos encontraron trabajo. Una mañana, la madre, de repente, se echó las manos a la cabeza:

—¿Cómo no lo había pensado antes?—dijo. Marcia sonrió. Su madre que había sido brava a través de la catástrofe, ahora estaba también contenta.

—¿Qué es ello mamá?—le pregunt...

—¡Qué puedo tejer—casi gritó.

—En la época de la guerra yo era la que más y mejor tejía en la Cruz Roja; en ese trabajo no hay quien me gane en varias millas a la redonda. Y hasta ahora había permanecido sentada, con mis manos en las rodillas, mirando hacia el espacio. ¡Cuán boba he sido!

De ese modo crearon la Academia de Labor, donde Marcia y su madre podrían ganarse la vida.

Estando ocupada durante todo el día, Marcia no tenía mucho tiempo para pensar en Ernesto. Pero cuando la noche, que es quieta, llegaba, su rostro volvía siempre a ella.

Un domingo por la tarde, mientras pensaba en Ernesto, decidió dar un paseo. Al llegar a la calle casi chocó con un hombre que había salido de detrás de un árbol. Era Ernesto. Se miraron por un momento con extrañeza y dijeron al mismo tiempo:

—¿Pero qué es lo que está haciendo aquí? Marcia contestó:

—Yo vivo en esta casa.

Se echaron a reir. Luego Ernesto, con la voz doliente, le dijo:

—¿Dónde has estado Marcia? ¿Por qué me has tratado de este modo? ¿Es porque soy pobre ahora?

—¿Pobre?—dijo Marcia con extrañeza.

—¿Es verdad eso?

—Tanta verdad como que te he encontrado otra vez—le respondió Ernesto seriamente.

—Ernesto—le dijo Marcia, quien tenía miedo de echarse a llorar:

—Ven a vuestra casa a tomar un poco de te.

Lo guió por la vieja y ancha escalera. Entraron en el apartamento juntos, Ernesto mirando a todas partes.

—Espero que no te parecerá mal esto Ernesto—le pidió Marcia—pero es lo mejor que hemos podido conseguir.

Ernesto sonrió.

—Me gusta—dijo con convicción.

Sus ojos miraron hacia el manto de la chimenea, al otro extremos de la habitación.

Añadió:

—Me gusta ese manto también.

Marcia miró hacia él. Odiaba aquel manto. Macizo, de caoba oscura, tenía tallada una escena de bacanal. Representaba todo lo que era bello y costoso. Tal vez por esa razón lo odiaba, ya que le recordaba otros días.

—Me gustaría que no hablaras así, Ernesto. Sé que no piensas lo que dices. Creo que me quieres hacer creer que estás pobre para seguir en mi compañía sin que yo me sienta mal.

Ernesto le pasó el brazo alrededor del hombro.

—No comprendes, Marcia—comenzó.

—Muchas cosas han ocurrido desde la última vez que te ví. Perdí todo lo que tenía, y cuando te mudastes sin decirme a dónde ibas no supe qué pensar. Finalmente creí que debía venir aquí y comenzar a trabajar de nuevo.

—Por eso es por lo que estoy en esta casa. Alquilé un cuarto esta mañana. He vuelto a la vieja casa, la casa de mi abuelo. El se sentiría feliz si pudiera verme.

Marcia no pudo hablar por un momento.

—¿La casa de tu abuelo? ¿Aquí? ¡Oh, Ernesto, si lo hubiera sabido hubiera sido mucho más feliz!

—Esta era la biblioteca de mi abuelo—continuó Ernesto.

Los días más felices de mi niñez los pasé en este mismo cuarto... Miró a Marcia y le acarició el pelo.

—Y ahora tú está aquí...

Se rió con risa nerviosa, antes de añadir:

—¿Sabes lo que hago ahora, Marcia? ¡Manejo un camión de la misma compañía que fué de mi familia!

Marcia sonrió iluminada.

—El le dijo:

—Bueno, encanto, creo que lo vamos a pasar muy bien siendo pobres juntos y viviendo en la casa vieja, ¿no es verdad?...

Por toda contestación ella le echó ambos brazos al cuelo.

Profesionales

1 ABOGADOS Y NOTARIOS

BUFETE JURIDICO HERRY-BORROTO

Cobramos toda clase de cuentas, por difíciles que sean; compramos cesiones hereditarias; tramitamos licencias de armas en 72 horas. Visítenos o escríbanos. BUFETE TERRY BORROTO. Edificio Larrea. Empedrado y Aguiar. Telf. A-9644. Habana

COBRAMOS CUENTAS Y COMPRAmos créditos. Cartas ciudadanía. Divorcios. Asunto judiciales. Bufete Dr. F. Ortiz. Manzana de Gómez 555. Teléfono M-7874.

DIVORCIOS

Muy rápidos a plazos cómodos en toda la República. Cubanos y extranjeros, desde $20.00. Matrimonios. Concordia 172 y Manrique. Dr. Angel Fernández.

3 DRES. EN MEDICINA

Dra· AMPARO SOBRAL DE LEDON

Médico Cirujano y Cirujano Dentista

Partos y enfermedades de Señoras .. Consultas de 1 a 5 p.m. en **San Rafael Nro. 776 altos esquina a Oquendo. Teléfono U-5714**

DR. MESA RAMOS

PIEL, SIFILIS, VENEREO

Impotencia esterilidad, etc. Consultas y tratamientos 8 a 9 a. m. 5 a 7 p .m. Perseverancia 154, bajos, entre Animas y Virtudes.

POLICLINICA INTERNACIONAL

Director Dr. David Cabarrocas, San Miguel 462, entre Lealtad y Escobar. Consultas de 11 a 1 y de a 7 p. m. Gratis a los pobres con radioscopías, análisis, diatermia, rayos ultra-violetas, luz alpina inyecciones; medicinas aplicación de aparatos de yeso; raspados curas; operaciones. Tratamiento de tuberculosis con éxito desde la primera semana al desaparecer la fiebre. Turnos de $5.00 a hora fija Telfs. U-2737. F-4045.

DR. JOSE ALFONSO

Ex especialista del Centro Asturiano: ojos, garganta, nariz y oídos. Consultas mutualizables de 10 a 12, de 2 a 5: $3.00. Turno fijo: $5.00. Operaciones módicas Monte 386 antiguo, moderno 1120 esquina a San Joaquín. Telf. M-2330.

DR. ALFREDO COMAS

Especialista del Instituto del Cáncer. Enfermedades venéreas, sífilis, impotencia afecciones de señoras, tumores del útero y pechos. Aplicaciones del Radium. Horas: de 2 a 5 Teléfono M-7728, San Nicolás No. 260 entre Neptuno y Concordia. Habana

DR. A. LABRADOR

Especialidad enfermedades estómago. Intestinos. Flujos crónicos. Venéreos y Sífilis. Corazón; Riñones y Pulmones; inyecciones intravenosas. Se hace toda clase de análisis. Consultas gratis de 8 a 11. Pagos 1 a 3. **Angeles 607, entre Reina y Estrella A-0801.**

CONSULTORIO MEDICO QUIRURGICO

DIRECTOR: Dr. ISIDORO AGOSTINI

Concordia 421. Telf. M-1218. Consultas de 9 a. m. a 9 p. m. Médicos especialistas. Especialidades de señoras. Vías digestivas. Nerviosas. Piel y Sífilis. Vías genito-urinarias. Inyecciones. Servicio de enfermeras. Rayos X. Consultas desde $1.00 a $10.00 por turno rigoroso. Gratis a pobres los jueves. Asistencia a domicilio a cualquier hora. Dentista anexo.

DR. MARINO RAMOS

Especialista del Hospital Mercedes

Medicina General. Enfermedades de la infancia. Niños retrasados. Consultas Reina 212, de 2 a 7 p. m. M-2107.

GABINETE UROLOGICO ALEMAN VIAS URINARIAS

Consultas gratis de 7 a. m. a 8 p. m. Tratamiento modernos que Vacunas Alemanas para curar la Gonorrea, en pocos días sin dolor. No importa que sean crónicas o mal curadas. Garantizamos por medios científicos la curación radical. Para consultas y curas reservadas llame al teléfono M-3606. Facilidades de pago. Impotencia, debilidad sexual, piel y sífilis. Jesús del Monte 135 bajos, frente a la quinta de Dependientes. Habana.

VIAS UNRINARIAS

Curese la gonorrea en pocos días sin dolor. Garantizamos la cura radical, aunque su enfermedad tenga 20 años. No se confíe a manos inexpertas, visite este Gabinete y quedará eternamente agradecido. Curamos todas las enfermedades de las vías urinarias. Consultas de 7 de la mañana a 8 de la noche. Para consultas y curas reservadas llame al Teléfono: M-3606. 10 de Octubre 179, bajos. Frente a la Quinta de Dependientes. Habana. Impotencia debilidad sexual, Hacemos toda clase de Análisis de Laboratorio. Hacemos toda clase de Exámenes de Laboratorio. (Presentando este anuncia obtendrá consulta y reconocimiento gratis).

DR. ALEJANDRO MUXO VIAS URINARIAS

Especialista de la clínica-hospital «Cuatro de Septiembre» y de la quinta «Covadonga» del Centro Asturiano. Cirugía génito urinaria. Enfermedades venéreas y trastornos sexuales. Consultas diarias de 4 a 7 p. m. Perseverancia 163, entre Animas y Virtudes. Telf A-7001.

DR. J. B. RUIZ

Ex-especialista del Centro Gallego de los hospitales de Filadelfia y New York. Especialista vías urinarias, venéreo, sífilus y trastornos sexual. Uretrascopia y Cistoscopia. Consultas de 1 a 3. Trocadero 211 esquina a Crespo.

DR. FRANCISCO J· DE VELASCO

Corazón, Pulmones, Estómago e Intestinos

DR. RUBEN DE VELASCO

Corazón, Pulmones, Enfermedades de los niños. Consultas de 1 a 3, días laborables. Horas especiales, previo aviso. Salud 208 moderno Tel. M-6068.

DR· A VENERO

Curación rápida enfermedades venéreas, impotencia, sífilis, electricidad médica, diatermia, ozoterapia, etc. Cuota semanal. Consultas: 10 a 12 y 4 a 6. San Miguel No. 305 esq. a San Nicolás. A-9380.

DR. OCTAVIO RIVERO

Asma, tuberculosis, enfermedades pulmonares y alérgicas. (Coriza, urticaria)

Ex asistente Servicio del profesor Saye, (Barcelona), ex jefe clínico Dispensario Antituberculoso Municipal. Consultas: lunes, miércoles y viernes. 12 a 2 p. m.; martes, jueves y sábados 9 a 1 p. m. Campanario 209. M-6258.

VIAS URINARIAS

EXCLUSIVAMENTE

Tratamiento rápido de las enfermedades de la uretra, próstata, vejiga, riñones, etc. IMPOTENCIA en todas sus formas. GENERANDI, GOEUNDI, ESPERMATORREA, ESTERILIDAD, POLUCIONES NOCTURNAS, etc. Afecciones de SEÑORAS RESECTOSCOPIA DE LA HIPERTROFIA PROSTATICA. (Método Thompson y McCarthy)

Consultas y reconocimientos grátis de 3.1/2 a 8 de la noche. Consulado 59, altos, entre Genios y Refugio.

DR. ROSAL

Sistema nervioso. Corazón Medicina interna. Consulta diaria, de 4 a 6. San Miguel 507, bajos, entre Gervasio y Escobar. Telf. U-2342.

DRA. MARIA JULIA DE LARA

Médico cirujano. Clínica privada Partos, ginecología y Ciruga Plástica. Calzada 710, entre Paseo y A. Telf. F-5008.

Profesionales

3 DRES. EN MEDICINA

INSTITUTO HIGIA

ENFERMEDADES VENEREAS EXCLUSIVAMENTE)

Curación rápida y garantizada de gonorrea reciente o antigua, prostatitis, orquitis, artritismo blenorrágico, sífilis, úlceras chancrosas, impotencia. Ultimos medicamentos. Método indoloro. Diatermia, fulguraciones. CONSULTAS Y RECONOCIMIENTOS GRATIS. de 7 a.m. a 9 p. m. Turnos especiales, Zanja 54, altos, entre Galiano y Rayo. Teléfono M-6605

GABINETE OBSTETRICO GINECOLOGICO. DR. EVARISTO PEREZ RIVERO

Habana 71½ entre Luz y Sol. Consultas diarias de 1 a 5 p. m. Enfermeras especializadas en tratamientos de enfermedares de señoras. Partos, trastornos del período. Insufficiencia ovárica, Menopausia. Telf. A-8930.

5 DENTISTAS

DR. HERNANDEZ CALZADILLA. — Extracciones con gas. Cura dientes flojos. Arreglo puentes; planchas; Ortodoncia; Radiografías; Trabajos modernos. Consultas hasta las diez p.m. Telf. A-7537. Concordia 12. bajos.

DR. ARMANDO CRUCET

Cirujano dental y oral de la facultad de Pennsylvania y del Garreston Hospital of Oral Sugery. ex profesor de la Moffit Porcelain Dental School de Filadelfia.

Tratamiendo médico quirúrgico de la piorrea alveolar, dentaduras de porcelana, cordales impactados, Rayos X, diaterma, electro coagulación, Infrarrojo. Alta frecuencia. Rayos Violeta.

Consultas por hora fija. 15 y L., Vedado. Telf F-5153.

6 COMADRONAS

CONSUELO RUDA

Comadrona ex interna de la casa de Salud «La Balear». Muchos años de práctica. Consultas gratis. Nueva del Pilar número 14. entre Benjumeda y Desagüe. Telf. U-5824.

COMPRAS

9 CASAS

COMPRO CASA SALA; COMEDOR; tres cuartos; garage; servicio criados, que esté bien situada; preferible Vedado o Repartos. Pago alrededor de $5.000. Telf F-6333

AVISO. COMPRO CASA DE 12 A 15 mil pesos prefiriéndola si tiene moratoria; de Reina a San Lázaro y Belascoaín a Prado. Dirigirse al Apartado 1191 (No corredores).

COMPRO CASA HABANA, BIEN SItuada de $3.000 a $6.000; directamente del dueño y precio del momento. Ofertas por escrito a C. Suárez. Calzada 359 entr G y H. Vedado

COMPRO CASA BARRIO CERRO DE San Cristóbal esquina Palatino hasta Reparto Patria, no más de tres mil pesos. Camuzo. O-Reilly 527. Frutería. Teléfono M-9394.

COMPRO CASAS CHICAS Y GRANdes, Habana o repartos. Puedo invertir hasta $30.000. Pago justo precio. Prefiero trato directo interesado. Fernández, San Lázaro 71 altos Telf. M-2846.

10 SOLARES

COMPRO SOLARES. PRESTO DINEro, sobre lotes de tierra urbanizada o sin urbanizar, en cualquier lugar del perímetro habanero. Carrasco. Teléfono F-4018.

11 FINCAS RUSTICAS

SE COMPRAN DOS O TRES CABAllerías de tierra, con casa y árboles frutales de la carretera de Santa Clara a la Habana. Informan Virtudes 603 esquina a Escobar. Pregunte por Corcho.

17 MUEBLES Y PRENDAS

U-1800 COMPRO MUEBLES

Modernos; antiguosá objetos arte; adornos; neveras; archivos; burós; pianos; máquinas escribir; coser; objetos plata; oro; porcelana; vajillas; cuadros; casas completas. Compro todo. Telf. U-1800.

U - 1510

Compro mubles, objetos de arte, vajilla porcelana o plata, ropas máquinas coser y escribir, baúles, escritorio, radios. Pago mejor que nadie. Rapidez operación.

COMPRO MUEBLES M-7679

Máquinas coser, escribir, oficinas, neveras, lámparas, juego cuarto, comedor, sala; piezas sueltas, cajas caudales, contadoras, vidrieras, cafés y fondas. Pago más que nadie M-7679.

ROPA

Ropas compro. Usadas todas clases buen estado, prendas, objetos valor. Rayo 156, entre Salud y Dragones.

U-3143: COMPRO ROPAS

Caballeros y señoras, muebles, máquinas de coser, escribir. Liquido casas completas. Todo lo que quiera vender. Trabajo los domingos. Voy al campo. Dinero en mano. Telf. U-3143.

COMPRO, VENDO, CAMBIO

Muebles modernos, máquinas de escribir, coser, archivos; burós; cajas contadoras; objetos de arte; joyas y ropa de moda para caballera. «LA CONFIANZA» Suárez 17 moderno. M-9603.

A-7795: COMPA MUEBLES

De todas clases. Pagamos más que nadie. También vendemos, cambiamos y alquilamos. No venda sin antes hacer una llamada. A-7795. Vamos en el acto. «La Honradez», Máximo Gómez 85 (357 moderno).

M-7084: COMPRO MUEBLES; MAquinas coser y eschibir; objetos de arte; lámparas; pianos; porcelanas; libros; cuadros;; alfombras; maletas; antigüedades; neveras y ropa. Acudo en seguida. Telf. M-7084.

U-3297: COMPRO MUEBLES, OBJEtos arte; pianos; porcelana; plata; oro; libros; lámparas; burós; neveras; antigüedades; alfombras; vajillas; baúles; maletas. Liquilo casas completas. Negocio rápido. U-3297

COMPRAMOS JOYAS

Antiguas y modernas, con brillantes, zafiros, rubíes y esmeraldas finas. oro, platino, plata y enchapes hasta en pedazos. Objetos de plata, bandejas juegos de café, cubiertería y otros artículos. Rosarios de oro y plata, con cuentas de perlas, coral amatistas, etc. Pagamos bien. Vamos a domicilio.

CARBALLAL Y HERMANOS

San Rafael 138, entre Gervasio y Belascoaín. Telf. U-5744.

M-9136: COMPRO

Máquinas coser, escribir, archivos, cajas hierro, contadoras, divisiones mamparas, pupitres, oficinas completas, máquinas sumar, calcular, equipajes; objetos arte, cafés y fondas, sillones barberos, barberías completas. Vendo un tostador café de 25 libras. También vendo camión Chevrolet del 37, está nuevo; tengo sillas de Viena de importación para café o fonda. Llame a ésta su casa. M-9136.

COMPRAS

17 MUEBLES Y PRENDAS

U-5484:COMPRO MUEBLES

Compramos muebles finos, objetos de Arte, antigüedades, joyas, vajillas, plata. porcelana; máquina coser; escribir; archivos y todo objeto valor. U-5484.

A-6620: COMPRO MUEBLES

Juegos de cuarto comedor sala, piezas sueltas, neveras, refrigeradores, máquinas de coser y escribir, muebles de oficina, radios y equipajes. Liquido casa de huéspedes. «La Moderna». Salud 9 Teléfono A-6620.

COMPRO MUEBLES: A-9100

Finos y corrientes, máquinas de coser, escribir, muebles de oficina, neveras, refrigeradores y todo lo que desee vender; casas completas. Pagamos más.

COMPRE VENDA O EMPEÑE

Sus joyas, muebles, ropa o cualquier objeto de arte y de valor en **«LA REGENCIA»**

Suárez 18 y 20. Teléfono A-6628 (Acera del Tencents.)

18 UTILES DE OFICINA

COMPRO MAQUINAS

Escribir, sumar, calcular y muebles de oficina. Pago más y en el acto. Teléfono A-7743, Compostela No· 360 entre Obrapía y Lamparilla·

19 LIBROS E IMPRESOS

COMPRO LIBROS DE TEXTO EN general. Primera y segunda enseñanza y Superior. Librería La Escuela. Monte 6 esquina a Egido, frente Compañía Cubana Electricidad.

NECESITO LIBROS USADOS DE TOdas clases, especialmente textos de segunda enseñanza y superior. Pagamos bien. Llame al Teléfono A5-1452, vamos a domicilio. Librería «Venecia». Obispo 502. A5-1452.

21 INSTRUMENTOS DE MUSICA

COMPRO UN PIANO SANO, SIN comején y que no sea caro. Llame a Manuel Domínguez. Teléfono M-3040 Dragones 52, Habana.

Arrendamientos

A-1 FINCAS RUSTICAS-URBANAS

DESEO ARRENDAR UNA GRANJIta cerca de la Habana tiene que tener buena cerca. Teléfono M-5405 después de las doce del día. Villegas 431 Brito.

Reparaciones

42 MUEBLES Y PRENDAS

PARDO: REPARAMOS SUS MUEbles por poco dinero dejándolos como nuevos. Casa «Pardo». U-5761. Los modernizamos, barnizamos a muñeca y esmaltamos «Duco». Pinturas mimbres a vapor y neveras. Tapicería en general. Azogamos espejos. Trabajos garantizamos. San Rafael núm. 130.

«GARCIA ESPINOSA», MUEBLEría y tapicería. San Rafael y Soledad. Hacemos trabajos de tapicería, reconstrucción, pintura y decoración. Mejor trabajo y mejores precios, porque somos obreros, directores y propietarios. Nuestro teléfono: U-1424 English spoken.

!Repare a tiempo su n v ra! Rionda, Esmaltados por calefacción eléctrica. Infanta 1,059. Teléfono: U-3968

PARDO: REPARAMOS SUS MUEbles por poco dinero dejándolos nuecos. Casa Pardo: U-5761. Los modernizamos, barnizamos a muñeca y esmaltamos «Duco». Pinturas mimbres a vapor y neveras. Tapicería en general. Azogamos espejos. Trabajos garantizados. San Rafael núm. 130

REPARACIONES DE MUEBLES

Casa «Coro». Barnizamos toda clase de muebles y tapicería. Especialidad en colores, combinaciones de maderas y chapas. Limpieza de muebles a domicilio. Estrella 27, entre Aguila y Angeles. Tel. M-2127

VENTAS

48 CASAS

REPARTO ALMENDARES

Vendo un lujoso palacete esquina, 2 plantas estilo Colonial, todo citarón, carpintería caoba. Es lo más moderno y la mejor construcción. Uds. pueden ver verlo. Hecho por administración por su dueño. Se vende con mucha rebaja de su costo, pueden traer ingeniero; lo vendo por tener que embarcar. Véanlo en seguida, es un regalo. Para verlo a todas horas Calle 9 y 12 Reparto Almendares. Oficina señor Alpendre FO-2542.

POR REPARTIR HERENCIA, MALvendo dos casas juntas, construcción primera, inmediata Esquina Tejas, rentan $35; precio $3.300; otra, Santos Suárez: portal, sala, comedor, 2|4; $2.200. Informes: M-2846.

LO MAS ALTO DE LA VIBORA PREciosa casa jardín, portal, sala, hlal, 5 hermosas habitaciones, dos baños completos comedor, traspatio, pasillos laterales; $5.500. Informes: M-2846.

ALMENDARES: REGALO CASA JARdín, portal, sala, hall, 5|4, comedor; garage, dos baños; $3.800; otra, jardín, portal, sala, comedor; 4|4; garage; techos monolíticos; $4.000. Informes: M-2846.

VENDO GRAN EDIFICIO SITUADO

en gran punto comercial ocupado por varios establecimientos muy conocidos. Renta mensual $800.00. Negocio de oportunidad positiva. Su dueño Sr. González. Telf. M-9270. No corredores.

SE VENDE: MARQUES GANZALEZ No. 105, entre Figuras y Benjumeda preciosa casa, construcción de primera. de gran lujo; Sala; saleta corrida; cuatro cuartos; baño intercalado; servicio de criados; cocina para gas y carbón; calentador etc. $6.500.00; 130 metros cuadrados de superficie. Informa su propietario Agustín Alvarez Jr., Aguiar No. 305 Telf. A-7830. Pueden ver la casa de 8 a 11 a. m. y de 1 y media a 5 p. m.

AMPLIACION ALMENDARES $6,000

Ave. Cuarta entre 10 y 11. Mide 12 por 47. Monolítica de: jardín, portal; sala; saleta; comedor; 4 cuartos; baño intercalado; cocina; cuarto y servicio de criados, garage; terraza al fondo y traspatio. Está desocupada. Véala. P. de la Cuesta. A-8697 y FO-2419.

VEDADO: $25,000

Suntuosa. residencia, con vista panorámica del Bosque de la Habana. Compuesta de Jardín, y portal alrededor, vestíbulo; recibidor; sala; biblioteca; servicio auxiliar; comedor; pantry; cocina; garage para 2 máquinas; 2 cuartos de criados y cuarto de chofer; lavaderos; patio para servidumbre. En los altos: escalera de mármol blanco; recibidor; 4 grandes habitaciones; 2 baños completos intercalados; terrazas al frente y al fondo. Toda decorada y pintada de aceite. Separada de sus colindantes a 15 metros; Pedro de la Cuesta A-8697 y FO-2419.

VENTAS

48 CASAS

VEDADO. GRAN CASA EN LEtras próximo 17; jardín, portal, sala, recibidor, hall, 4|4, comedor, garage 2 máquinas, 2|4 criados, techos monolíticos, 15x50, 800 mts. $20.000. Matínez y Prieto, O-Reilly 309. A-6951· I-3456.

SITIOS 2 PLANTAS RENTANDO $80, $7·000· Neptuno próximo Parque $50·000. Prado esquina $53·000. Monte 614 mts. Rentando $150, $18·000. Martínez y Pieto O-Reilly 309 A-6951, I-3456.

SANTOS SUAREZ, PORTAL, SAla, recibidor, galería, 4|4; comedor, 1|4 alto, garage, 1|4 criados, $6.300, esquina con local bodega, casita y carnicería $5.400 monolítica. Martínez y Prieto, O-Reilly 309 A-6951, I-3456.

A $1·70 Vr. RTO· MENDOZA 10 por 40 mts· Luz Caballero, entre Carmen y Vista Alegre,, San Mariano Rto. Lawton 7x40 a $3 mt· Rto-Miramar 20 entre 5a. y 7a. a $3 mt· Martínez y Prieto O-Reilly 309 A-6951, I-3456.

CALZADA COLUMBIA, PROXIMO Puente, chalet 2 plantas, bajos, jardines, portal, recibidor, sala, comedor, hall, garage, cuarto chofer y criado· Altos: biblioteca, 4|4, terraza $14.000. Martínez y Prieto. O-Reilly No. 309, A-6951, I-3456.

CHALET ALTURAS RIO ALMENdares, precios bajos, jardín, portal, sala, auxiliar, comedor, salita desayuno, biblioteca, pantry, cocina, garage, cuarto criados· Altos: 4 amplias habitacionesy lujoso baño $11.300· Martínez y Prieto, O-Reilly 309 A-6951, I-3456·

SI COMPRA CARO UD. TIENE LA CULPA

Gangas tentadoras. Casa pegada San Rafael $3.500; otra chiquita, Esperanza entre Aguila y Gloria, $1.250 (libre gravamen). Vedado casa algo deteriorada, Calzada, gran porvenir, $2.500 o menos.

Santos Suárez, preciosa casita portal central; jardines laterales $1.800. Otra acabada fabricar 10 minutos Habana por Ayestarán $2.700. Regalo hermoso solar rodeado mejores «Colegios». Rep. Mendoza, Víbora, Casita monolítica Luyanó $1.000; también solar Arroyo Apolo, cerca Calzada $170; o menos. I-5343 (atendido desde temprano).

MIRAMAR A $3.50 PARCELAS DE 15x36

Vendo parcelas entre 5 y 7 con 15x36, varas; otra de 30x30 a $4.75. Esquina en la 5a. Ave. a $8.50 vara. Alturas de Miramar parcela de 14x35 a $3.50 vara. Informes J. P. Quintana e Hijo, Chacón 203. M-8182.

J. P. QUINTANA E HIJO

INVERSIONES

Casas - solares - hipotecas Chacón 203 bajos M-8182

CALLE AGUILA $13,500

Casa de 3 plantas próxima a Monte, cada planta sala; comedor; 3|4; baño y cocina, Tejadillo 2 plantas, $12.000 Compostela 2 plantas $7.000. Informes J. P. Quintana e Hijo, Chacón 203. M-8182.

PROXIMO A LA UNIVERSIDAD

Vendo casa moderna 2 plantas $10.000 cada planta sala; comedor; 3|4, baño y demás servicios; otra de planta y media propia para profesional, con 10 metros x 31, sala; recibidor, vestíbulo gran patio 1|4; 2 bajos, $15.000 con facilidades otra 3 plantas y media moderna, renta $160 en $18.500. Informes J. P. Quintana e Hijo, Chacón 203 M-8182.

VEDADO, CALLE 23 $13,000

Se vende casa moderna, citarón, y placa monolítica, jardín; portal; sala; hall; 4|4; baqos intercalados; comedor; cocina y pantry; garage y 1|4 servicio de criados. Informes: J. P. Quintana e Hijo, Chacón 23, M-8182.

ENTRADA DEL VEDADO $13,500

Se vende chalet moderno: jardín; portal; sala; recibidor; comedor; cocina; pantry; garage y un cuarto de criados. Altos: Informes: J. P. Quintana e Hijo, Chacón 23: M-8182 y FO-2188.

ALTURAS ALMENDARES CHALET EN $11,500

Vendo chalet moderno acera de la brica, próximo Calzada, compuesto de vestíbulo portal; sala; comedor; cocina; garage; un cuarto y servicio de criados, lavandería, mucho jardín. Altos: 4 cuartos, dos baños en colores; 2 terrazas. Informes: J P. Quintana e Hijo Chacón 23: M-8182.

AMPLIACION ALMENDARES CALLE 12: $4,200

Se vende casa moderna: jardín; portalá sala; hall; 3 cuartos; baño completo; comedor; cocina; un cuarto y servicio criados; garage; patio. Informes: J. P. Quintana e Hijo, Chacón 23: M-8182.

SOLARES AMPLIACION ALMENDARES

Vendo parcela de 15x35 en 11 entre 3 y 4. Precio $1,600; otra de 12x47 en la calle 12 entre 10 y 11 en $1,800. Informa su dueño, Cahcón 203, bajos. M-8182.

PROPIO PARA INDUSTRIA

Vendo en la Calzada de la Ceiba, Puentes Grandes, lote de 2.100 varas con frente a la calzada a $3.00; otro en Regla con frente Bahía con 16.000 metros; otro Luyanó con 2.100 metros. Informes J. P. Quintana e Hijo, Chacón 203, M-8182.

ALTURAS ALMENDARES A $3.50 VARA

Vendo Parcela de 16x48 en la Ave. de Almendares, otra en la Ave de la Paz con 18x45 a $5.50; otro Ave. de Bélgica 18x50 a $9; otro calle 21 con 17x43 a $5.50. Informes J. P. Quintana e Hijo, Chacón 203. M-8182.

VENTAS

48 CASAS

DOS LINDISIMAS RESIDENCIAS, vendo propias familia gusto o para rentar; portal; salaá comedor; tres grandes cuartos; baño elegante; cocina; servicio criados; traspatio; están al terminar; vean esa ganga: $9.000 las dos; trato directo; también vendo una; vean ganga FO-2856 18 y F Almendares a cual hora. Fonollar.

VEDADO. CALLE F. VENDO CHAlet, techos monolíticos, 5|4; garage; rodeado espléndidas residencias $16.000 Urge. G. del Monte. Habana 264 M-2474.

VEDADO: CALLE 17, A LA ENTRAda; sombra, vendo casa mampostería, 12 frente por 36 fondo, $11.000. Rodeado buenas residencias. Guillermo del Monte. Habana No. 264. Teléfono M-2474.

SE VENDE O SE ALQUILA CHALET de dos plantas situado en primera, esquina a Diez, La Sierra; «Villa Orosia». También se vende Ford del 36, muy barato. Informan en el mismo. Teléfono FO-1259.

CASITA DE CUATRO APARTAMENtos que gana $56.00 monolítico, con ómnibus y tranvías al fondo en $45.00. Amillarada en $40, agua al fondo de Henry Clay. X-2571. Luyanó 1..

VENDO BARATISIMA, CERCA DE Hijas de Galicia. Espléndida casa, sólida construcción, techos monolíticos; portal, sala, saleta, 3|4 y comedor al fondo. Informes: Guasabacoa, 704, altos entre Luyanó y Compromiso.

SE VENDE PRECIOSA CASA DE San Lázaro número 76, entre Vista Alegre y Carmen, a una cuadra de la Calzada de la Víbora, de construcción de primera, de gran lujo. Compuesta de portal; sala; saleta corrida; cuatro cuartos, saleta de comedor al fondo; cocina; servicio de criadas; baño intercalado de gran lujo: $6.500. Informa su propietario: Agustín Alvarez Jr. Aguiar 305. Teléfono: A-7830. Pueden ver la casa, de 8 a 11 a. m. y de 1 a 5 y media p. m.

$2.500, VENDO EN LUYANO CASA moderna, sala, 2|4, baño intercalado, comedor, cocina, patio, traspatio. Teléfono I-5463, de 12 a 3. Informan Calzada 10 de Octubre 759, dueño.

SE VENDE UNA CASA ESQUINA; con carbonería y dos accesorias; dos cuadras de Monte, que mide 10x10 en Esperanza y Alambique esquina sombra; su dueña Colón No. 207 altos.

VEDADO: $13,500

Moderno chalet a la entrada del Vedado parte alta; próximo a la Universidad; brisa; jardín; portal; sala; biblioteca; 4 habitaciones; 2 baños; closets; garage; cuarto y servicio criados. Gerardo Mauriz: M-7586, Metropolitana 538.

VEDADO: COSTO $80.000 EN $35,000

Costó $80.000, 7 habitaciones, 2 baños. Bajos: salones pisos mármol, escayola; árboles frutales; dos garages; cuarto criados; otra una planta, entrada del Vedado. $17.000, nueva, 4 habitaciones; 2 baños; solar completo. Gerardo Mauriz: M-7586.

VIBORA: $90,000 HOY $22,000

Gran residencia en lo mejor de la Víbora esquina brisa; una planta; una cuadra Calzada; calle asfaltada; mucho terreno; 7 cuartos; baños; salones. Costó: $90.000, hoy en $22.000; Gerardo Mauriz: M-7586. Metropolitana 538.

ALTURAS: $13,500

Chalet espléndido, pegado a la Calzada; 5 habitaciones grandes; 2 baños; Bajos: sala; recibidor; comedor; patio; otra, con 4 habitaciones; garage; 2 cuartos criados; $9.500. Gerardo Mauriz: M-7586. Metropolitana 538.

ALTURAS MIRAMAR

Magnífica residencia, lujosa; lindísima construcción; con toda clase de comodidades; completamente nueva; casi regalada; otra, con vista al Bosque, chalet: $18.500. Gerardo Mauriz: M-7586, Metropolitana 538.

ALTURAS DE ALMENDARES $5,500

Moderna; jardín; portal; sala; comedor; hall; 3 habitaciones; garage; cuarto y servicio criados; a la brisa próximo al tranvía y ómnibus. Gerardo Mauriz, M-7586. Metropolitana 538

ALTURAS DE ALMENDARES $7,500

Jardín; portal; sala; comedor; hall; 3 habitaciones garage; otra con 4 habitaciones; 2 salas; garage; patio; frutales $9.000: Gerardo Mauriz M-7586. Metropolitana 538.

VEDADO, RENTA $182 $17,0D0

Casa de apartamentos próxima calle 23. Otro chalet 4 habitaciones; garage 2 autos $12.000. Otra jardín; portal; sala; comedor; 3 habitaciones; baño intecalado· patio $5.700. Gerardo Mauriz; M-7586 Metropolitana 538.

JULIO TEMPRANO VEGA

INVERSIONES

VENDO LAS SIGUIENTES CASAS:

HABANA

Vigía entre Romay y Cerrada·

VIBORA

Avenida Diez de Octubre entre Chaple y Luis Estévez.

Patrocinio esquina a Miguel Párraga.

Jardín; portal; sala; recibidor; seis habitaciones; dos baños; comedor; pantry; cocina; despensa; terraza al frente y al fondo; garage dos máquinas, dos habitaciones de criados con su servicio.

Felipe Poey entre Patrocinio y O-Farrill·

Casa-Quinta Nueve No. 110 entre B y C· Reparto Batista·

Monolítica; de ladrillos, citarón. Su terreno mide cinco mil metros cuadrados, muchos frutales, comunicaciones a la puerta.

REPARTO ALMENDARES

Calle E entre 16 y 18, Almendares; se vende: planta baja; jardín; portal; garage al frente; sala; comedor; terraza cubierta al fondo; panrty; cocina; habitación de criados con su servicio. Planta alta: biblioteca; cuatro habitaciones; un baño en colores; terraza al fondo.

CERRO. COLON ESQUINA A SANTA Teresa.

Compro solares en el Reparto Miramar.

JULIO TEMPRANO VEGA 2 ENTRE 3a. Y 5a. REPARTO MIRAMAR FO-1450

VENTA Y COMPRA CASAS. VENta y compra fincas rústicas. Venta y compra solares·. Dinero en hipotecas y establecimientos. San Lázaro 682 U-1802. Llenin.

VENTAS

48 CASAS

TERMINADA DE CONSTRUIR, SE vende en $3.750.00, la modernísima casa de Carmen y Mayía Rodríguez, por Carmen. Puede verse todas horas.

PATROCINIO. Vendo inmejorable esquina fraile gran residencia muchas comodidades, monolítica, garage. Costó $120.000. 1,600 varas. Mucho lujo· Precio $18.000· Urge· Guillermo del Monte. Habana No. 264. M-2474·

CERRO. VENDO UNA CUADRA DE Calzada, casa antigua, grande, de mampostería, garage; terreno 16x39 metros. Propio para industria y vivienda. Tres entradas. Dueño: Estrada Palma 463 esquina a J. Delgado. Santos Suárez.

BOLETIN DEL DIA

PEDRO DE LA CUESTA

INVERSIONES

HABANA: $10,000

San José No. 668 casi esquina a Belascoaín, 2 plantas independientes: sala; recibidor; 5 habitaciones; comedor; baño, cocina, patio y traspatio. En los altos: escalera de mármol; sala, recibidor; 4 habitaciones; baño completo; comedor y cocina; terraza al fondo. Pedro de la Cuesta A-8697 y FO-2419.

HABANA: $30,000

Concordia entre Aguila y Galiano Tres plantas independientes. Se compone cada planta: sala; recibidor; hall; 4 habitacionesá baño intercalado; comedor al fondo; cocina; pantry; cuarto y servicio de criados y patio. Construcción moderna. Puede dejar $10.000 en hipoteca. Cómprela con $20.000. Pedro de la Cuesta A-8697 y FO-2419.

VEDADO: $26,000

Calle «D» casi esquina a 27. Lujosa residencia con detalles de lujo, pisos de mármol. Dos años de construída. Mide 16x40 metros. Compuesta de: jardín alrededor; portal; recibidor; sala; hall cntral; 6 habitaciones de 4x5, 4 baños completos intercalados; comedor al fondo con zócalo de caoba; pantry; cocina y comedor de criados; garage para 2 máquinas; 2 cuartos de criados y cuarto de chofer con servicios; patio; carbonera y lavadero. Informes Pedro de la Cuesta A-8697 y FO-2419.

VEDADO: $5,200

Calle 8 entre 25 y 27. Dos casas monolíticas. Compuesta de: jardín, portal; sala; 2 cuartos· comedor; baño cocina y patio. Rentan $46.00. Las dos en este precio. Pedro de la Cuesta A-8697 y FO-2419.

VEDADO: $8,000

Calle 19 y 24. Completamente moderna. Compuesta de: jardín; portal; recibidor; comedor; 3 habitaciones; baño en colores; cocina; cuarto y servicio de criados; patio y garage. Puede dejar la mitad en hipoteca si quiere. Pedro de la Cuesta A-8697 y FO-2419.

ALTURAS ALMENDARES $8,000

Chalet de dos plantas, compuesto de: jardín; portal; sala; recibidor; comedor; servicio auxiliar; garage; cocina; cuarto de criado con servicio y traspatio. En los altos: recibidor; 4 habitaciones; baño intercalado; terrazas. Ave. Central. A dos cuadras del puente Almendares. Pedro de la Cuesta A-8697 y FO-2419.

REPARTO ALMENDARES $6,000

Esquina. Moderna. Compuesta de: jardín; portal; sala; hall; 3 habitacionesá baño intercalado; comedor al fondo; cocina; patio; garage; cuarto alto con servicio. Pedro de la Cuesta A-8697 y FO-2419.

REPARTO ALMENDARES $2,600

Cerca del cine Roxy. Compuesta de: portal; sala; 2 habitaciones; baño intercalado; comedor al fondo; cocina; patio y entrada para garage. Renta $18.00. Pedro de la Cuesta A-8697 y FO-2419.

AMPLIACION ALMENDARES $5,800

Residencia compuesta de: jardín; portal; sala; hall; 4 habitaciones; baño intercalado; comedor al fondo; cocina; gran traspatio. Mide 15x47. Pedro de la Cuesta A-8697 y FO-2419.

AMPLIACION ALMENDARES $9,500

En la gran calle Doce entre 3ra. y 4ta. Ave. (al lado del tennis). Residencia moderna. Mide 13x53. Compuesta de: jardín; portal; sala; hall, 3 habitaciones; baño intercalado; comedor al fondo decorado; pantry; cocina; terraza sevillana; gran jardín con frutales al fondo; traspatio; cuarto de criados con servicio; garage con cuarto alto para chofer y servicio independiente. Preparada para dos plantas. Pedro de la Cuesta A-8697 y FO-2419.

AMPLIACION ALMENDARES $8,000

Residencia de tres plantas, moderna. Compuesta de: jardín, portalá sala; comedor; servicio auxiliar; biblioteca; cocina; cuato y servicio de criado, patio y garage. Segunda planta: 2 grandes habitaciones de 3.50x6 con baño y terraza marcos de caoba y puertas de cedro. Puede dejar la mitad en hipoteca. Pedro de la Cuesta A-8697 y FO-2419.

LUYANO $2,000

Ensenada No. 469 entre Pérez y Roguez. A dos cuadras de Toyo: sala, comedor, dos grandes habitaciones; baño; patio y cocina. De mampostería y azotea. Otra en $1.700, calle Remedios No. 210 entre Benavides y Reyes: sala; comedor; 5 habitaciones; baño; cocina y patio. Mampostería. Otra Santa Ana 13 y 15, dos casas juntas en $5.300; portal; sala; comedor; 2 grandes habitaciones; patio lateral; cocina; baño gran traspatio. Las dos juntas en este precio. Pedro de la Cuesta A-8697 y FO-2419.

LAWTON: $1,100

Calle 14 entre Dolores y Tejas. Nos. 407, 411 y 413 A. Se venden tres casas compuestas cada una: portal; sala; habitación; comedor; baño y cocina y patio. Mampostería y azotea. Rutas de ómnibus Nos. 23, 24 y 25 por el fondo. Pedro de la Cuesta A-8697 y FO-2419.

VIBORA: $4,000

Buenaventura No. 665 moderno entre Santa Catalina y Milagros. Casa al frente compuesta de: portal; sala; comedor y 10 habitaciones; tres baños; y cocinas. Renta $75.00. Véala. Pedro de la Cuesta A-8697 y FO-2419.

AGUIAR 370 ALTOS (POR OBRAPIA)

VENDO BARATA A 3 CUADRAS del colegio de Belén, casa moderna, techos monolíticos; portal, sala, saleta, 2 cuartos, baño intercalado y cocina; $2.500; doy facilidades. Sr. Macías FO-1354, una esquina a 2 cuadras de Belén, 34x47 a $2.75 vara.

VENTAS

48 CASAS

SE VENDE LA CASA ANTIGUA DE Villiegas 21 entre Tejadillo y Empedrado. Informa en la tercera planta.

VENDO EN LO MEJOR DEL REparto Batista. Chalet esquina, jardín, portal, vestíbulo, sala, saleta tres cuartos, hall, garage, cuarto y servicios criados. $6.200. Montalvo Teléfono I-4104.

CERRO: VENDO VARIAS CASAS modernas, portal, sala, 2|4, comedor $2.300. Otra, 2|4, cocina y baño, $1.200. Otra sala, comedor, 3|4, baño intercalado, $3.500 y muchas más. Informan: M-7167.

CAMPANARIO 559

Entre Salud y Dragones. Se admiten ofertas razonables compra esta casa que mide unos 12 metros de frente por 33 de fondo. Informes: Sola y Godoy, Habana 91, altos. M-2943.

CASAS SOLARES HIPOTECAS

Antes de comprar vea nuestras numerosas ofertas.

ENTRE LAS 650 CASAS Y SOLARES QUE TENEMOS A LA VENTA SEGURAMENTE ESTA LO QUE UD. NECESITA.

Llámenos hoy. Estamos a sus órdenes

E. MIRO

Aguiar, 71, bajos A-8577

SAMA 25, MARIANAO

Se admiten ofertas razonables compra esta amplia y sólida casa, con zaguán, 2 salas; galería; 9 cuartos; salón alto etc.; patios con frutales y mucho terreno. También por el terreno contiguo y mide 2.500 metros. Informes: Sola y Godoy, Habana 91, Teléfono M-2943.

49 SOLARES

REPARTO MIRAMAR. — ALTURAS del Vedado 15x30, $4.50. Mayía Rodríguez esquina centro a $2.50. Lawton 2 cuartos mampostería $3.00. Varias fincas costa norte y sur. Chalet. Hurtado. U-1405.

GANGA: VENDO UN SOLAR DE .. metros, Calzada de Jesús del Monte, de esquina. Informan: XO-1513, de 12 a 2 p. m.

REPARTO LA SIERRA VENDO VArias parcelas chicas medidas escogidas; lugar ideal; acera sombra; precio económico; también le entrego la casa fabricada en las mismas. Informes: Oficina 9 esquina 10. FO-.... Abel Rodríguez.

SOLARES VEDADO

Calle 6 esquina a 27. Mide 24x18 metros. A $16.00 el metro. P. de la Cuesta, A-8697 y FO-2419.

Vedado. Calle 19 entre 18 y 20. A $7.00 la vara. Mide 20x37 varas. Terreno firme y llano. P. de la Cuesta. A-8697 y FO-2419.

Vedado. Calle 25 esquina a 32. Mide 21x42 varas. A $6.00 la vara. Se puede parcelar. Solar alto sobre el nivel de la acera, firme de roca. P. de la Cuesta A-8697 y FO-2419.

Miramar. Calle 2 entre 3a. y 5a. Terreno firme. Mide 20x30 varas. Precio $2.550. P. de la Cuesta A-8697 y FO-2419.

Miramar. Parcelas en la parte alta, al frente que desee, por 35 a 40 varas. Desde $2.75 la vara. P. de la Cuesta A-8697 y FO-2419.

AGUIAR No. 370 altos (por Obrapía)

SOLARES REPARTO MIRAMAR. Vendo uno o más solares situados a la brisa calle Dos entre Primera y Tercera Avenida. 20 metros de frente por 45 de fondo. Precio $2.50 vara y reconocer censo· Trato directo con propietario señor Colmenares, Oficios No· 18.

SOLAR EN SAN MIGUEL No. 955 Vendo un solar de 6.40 metros de frente con 208 metros cuadrados situado a la brisa entre San Francisco y Espada a una cuadra de Infanta· Se da en condiciones. Trato directo con propietario señor José Colmenares. Oficios No· 104.

SOLARES REPARTO PLAYA MArianao· Vendemos solares en las principales Avenidas y calles del reparto. Precios desde $2.00 metro Trato directo señor José Colmenares Oficios No. 104.

VENDO EN LA CALLE M. ENTRE 19 y 21, acera de la brisa un magnífico terreno de 22.66 metros de frente por 50 de fondo próximo Hotel Nacional se vende barato y se dan facilidades. Trato directo con propietario señor Colmenares. Oficios No. 104.

VENDO EN CARLOS III No. 210 entre Soledad y Castillejos con fondo a la calle de Pocito un terreno de 40 metros de frente por 40 de fondo. Se vende en proporción y se dan facilidades de pago. Trato directo con propietario señor José Colmenares. Oficios No. 104.

VENDO MAGNIFICOS TERRENOS sombra, Alturas de Almendares 17.68 por 40 $3.200.00, Sierra 14x30 $2.150.00 Buenavista 1.563 varas. $1.00 vara. Neptno 633.

VENDO O CAMBIO. SOLAR MIRAmar 20x45. 12 entre 1a. y 3a. Ampliación Almendares 10 entre 3a. y 4. 10x50 frente Iglesia San Francisco. X-1102.

MIRAMAR, 16 ENT. 5a. 7a. $4.25 Solar completo 1.251 varas único en este precio, punto alto, a la brisa, situación admirable $4.25 vara Olómaga FO-3752.

MAGNIFICO TERRENO EN CARlos III. Vendo en Carlos II No. 210 entre Soledad y Castillejos con fondo a la calle de Pocito, un terreno de 40 metros de frente por 40 de fondo. Se vende en proporción y se dan facilidades de pago. Trato directo con el propietario Sr. José Colmenares. Oficios No. 104.

SOLARES EN EL VEDADO. VENDO en la calle M entre 19 y 21, acera de la brisa, un magnífico terreno de 22.66 metros de frente por 50 de fondo próximo Hotel Nacional se vende barato y se dan facilidades. Trato directo con propietario Sr. Colmenares. Oficios No. 104.

SOLAR EN EL VEDADO. VENDO EN la calle 21 entre L y M un solar de 21 metros de frente por 45 de fondo excelente situación y acera de sombra cerca Hotel Nacional, se da en proporciones y facilidades de pago Trato con propietario señor Colmenares Oficios No. 104.

M.E.C.D. 2016

VENTAS

SOLARES

MIRAMAR. CALLE 12 ENTRE 5a. y 7a. Vendo solar a $4 v. único en este precio. Calle 6 a $3.90. G. del Monte. Habana 264 M-2474.

SOLARES EN EL VEDADO. TAMbién parcelas con buenas medidas y mejores precios. Miró Aguiar No. 71 (361 moderno) A-8577.

PARCELAS EN NICANOR DEL Campo. Muy baratas. Una de 15 por 40 metros, sombra, entre 6 y 8. Otra de 11.50x40 en calle 8 y varias de 10x40. Las mejoras ofertas. Miró Aguiar 71 (361 moderno) A-8577.

ALMENDARES SOLARES

De todas las medidas y precios al alcance de todas las fortunas. Buenas calles y las mejores vías de comunicación: 12 por 22; 22 por 21, esquina, 10 por 45; 32 por 45, esquina; 22x24 esquina. Fabrique su casa a gusto. Informes personalmente al comprador.

VICTORIANO ALVAREZ
14 esquina a D, Almendares
FO-3786

A $175, $200 Y $300 VENDO SOlares en Sta. Amalia, miden las parcelas 6, 8 y 10 varas por 32 con alcantarillado: Estrada Mora. San Juan de Dios 161. Teléfono: A-6962.

50 FINCAS RUSTICAS

ARROYO ARENAS: VENDO UNA finca muy bien arreglada, con casa de vivienda, pozo y muchos frutales en $7.500. Informa: G. del Monte, Habana No. 264. M-2474.

GERARDO MAURIZ: M-7586
METROPOLITANA 538
COTORRO: $6,500

Bonita finquita, 25.000 metros, buen chalet mampostería; otro de madera, frutales; jardines; agua abundante; a 100 metros de la Carretera Central. Gerardo Mauriz, M-7586. Metropolitana 538.

Dos y media caballerías: $5.500 a 25 minutos Habana. Buen tierra; 25 minutos Habana; buena tierra, gran arboleda; cercada piedra; otra, 3 caballerías frente carretera asfaltada; recreo y producción: $12.500 pesos. Casa, agua; arboleda. Gerardo Mauriz: M-7586. Metropolitana 538.

Caimito, 5 caballerías, bonita finca; $35.000; carretera interior; lindo batey; gran palmar; arboleda; cercada de piedra; casas; almacenes; garages; con cría cochinos; ganado; aperos; completa. Gerardo Mauriz: M-7586. Metropolitana 538.

Ciego de Avila y Florida: $28.000; entre estos pueblos; finca 100 caballerías de monte, empastada de Guinea, cercada. Gerardo Mauriz: M-7586, Metropolitana 638.

Santiago de las Vegas una caballería; magnífica tierra; mucha arboleda; casa; pozo; regadío: $7,000: otra Rancho Boyeros, una y media caballerías, casa; frutales. $7.500. Gerardo Mauriz: M-7586. Metropolitana 538.

CENTRAL 14 CABALLERIAS
$12,500

66 kilómetros Habana magnífica finca Carretera Central arboleda: otra 5 caballerías chalet de mampostería; agua abundante a 30 minutos Habana: carretera asfaltada $20.000. Gerardo Mauriz M-7586 Metropolitana 538.

VEREDA NUEVA, UNA CABALLEría, frente carretera, cercada piedra, tierra colorada, 5 pozos, muchos árboles, casa madera; piso mosaicos; 3 habitaciones; baño intercalado etc. Neptuno 633.

SE VENDE FINCA UNA CABALLEría palmar, río, pozo, cerca Habana, dentro pueblo. Informan: M-9065.

VENDO FINQUITA EN LA CARREtera Central a 20 kilómetros de la Habana; tiene casa y agua corriente; Informes: Reina 219 altos habitación 5, de 8 a 10 p.m.

CAIMITO DEL GUAYABAL. FRENTE carretera Instituto Cívico Militar, espléndida casa amueblada, agua, luz; teléfono; cocina eléctrica; carreteras interiores cinco casas más, animales; y frutales. Urge venta: G. del Monte No. 264 M-2474.

ARROYO ARENAS: JUNTO A LA Ermita, se venden finquitas de varios tamaños; todas frente a carretera, cómodas comunicaciones; precios bajos y facilidades pago. Vea planos. Guillermo del Monte Habana 264. Teléfono M-2474

51 ESTABLECIMIENTOS

SE VENDE CAFE CANTINA CON local para fonda, módico alquiler; lugar céntrico. Informan Hotel New York; preguntar por Pepe.

FABRICA DE MOSAICOS SE VENDE por no poder atenderla. En carretera de mucho tránsito, está trabajan y tiene vida propia, hay 60.000 mosaicos de primera que se liquidan a menos del costo. Informes: Ferretería Central. Arroyo Apolo No. 37.

VENDO BODEGAS, CAFES, BArras, lecherías, casa de huéspedes, hoteles, panaderías, restaurants, tabacos, cigarros, quincalla, al mejor precio del mercado; Seriedad y rapidez. Carballo café La Diana, Reina y Aguila. de 1 a 5.

VENDO EN LO MEJOR DEL MERcado único puesto de productos del país, preparado y con buena venta. Propio para Noche Buena. Portal de Cristina No. 40. Dueño de 8 a 12 m.

VENDO DOS NEGOCIOS QUE DEJAN $400.00 y $250 cada uno de utilidad se garantiza $4.000 y $2.760 es el precio de cada uno. Se cambian por casa o una lechería $900.00 Arrojo Belascoaín y Zanja «El Sol» café.

VENDO CASA FAMILIA TODA ALquilada, bien negocio solo por tres días, por ausentarme; $350, de 1 a 2. Prado 65, primer piso.

SE VENDE UNA LECHERIA POR tener que atender otro negocio en la Calzada del Cerro 1.770. Informan en la misma.

BODEGA BUENA GANGA POR EStar dedicada a otro negocio y no poderla atender y bien surtida, ventas $1.000 mensuales $2.200 con garantías. Doy facilidades, señor Matías FO-1354.

URGENTE. POR EMBARCAR SE vende Agua de Seltz. Corrales e Indio.

CASA DE HUESPEDES EN LO MAS céntrico del Vedado, se vende; doce habitaciones, seis baños, toda ocupada; precio razonable. Escriba S. B., Clasificados de la Marina.

NEGOCIO VERDAD EN $700. GRAN kiosco sin competencia. Garantizo venta diaria $16. Puede vender mucho más. Cuestión familia obliga venderlo. Informan de 12 y 1|2 a 2 y 4 y 1|2 a 6. Vidriera Café Candamo. Calzada Luyanó No. 211.

GRAN NEGOCIO. —VENA CAFE, dulce y Fuente Soda; por tener dos en 10 de Octubre 468 esquina a Santa Emilia. Informarán en 10 de Octubre 212 fuente soda Mariano.

BODEGA Y CASA CON $1-600
y facilidades de pago. Tiene más en mercancías y garantizo promedio venta $50. Se admiten valores o crédito hipotecario. Informes: Eladio, Belascoaín y Desagüe, vidriera Tabacos. De 1 a 6.

VENTAS

51 ESTABLECIMIENTOS

ESTABLECIMIENTOS. — GARANTIzado mejor sitio céntrico comercial Habana. Trato directo. De 8 a 10 a. m. y 2 a 4 p.m. Zapotes 325 Esquina a San Julio.

VENDO EN $800 CAFE CON FONDA todo moderno, un Café-Lechería con $400 contado; una vidriera de Tabacos con $500. Informes: Teniente Rey y Vilegas vidriera café Alfredo.

VENDO MODERNA BARRA-CAFE BIllares; venta gasolina; situada centro pueblo; inmediato Habana; carretera Central; paradero líneas guaguas; rica zona agrícola industrial. Informa Cano. Obrapía 360.

POR RAPIDO EMBARQUE VENDO Quincalla, perfumería y depósito cigarros y tabacos billetes; boletos; en el mejor punto de la Habana a primera oferta, $370; si no hay quien dé más. Angeles 765.

VENDE UNA BUENA FARMACIA EN buen pueblo próximo a la Habana por no poderla atender, sin deudas y bien surtida. Informes Heredia 209 entre Milagros y Libertad, Víbora.

SE VENDE CASA HUESPEDES DE comida de 11 habitaciones alquiladas, amueblados todo gusto, luga céntrico. Informan: A-6388.

52 BOVEDAS Y PANTEONES

VENDO BOVEDA CON OSARIO CRUcifijo mármol prim era; sin estrenar; zona monumentos lado panteón Bomberos. Informa dueño Santos Suárez 315, bajos.

53 AUTOMOVILES - ACCESORIOS

FORD SEDAN 1938, DE LUJO, PIEL, radio motor 60 HP como nuevo. Gomas antirresbalabls. Buen precio y facilidades. Alvarez 25 núm. 7. casi esq. a Marina costado Edificio Carreño.

FORD SEDAN CUATRO PUERTAS 1936, con baúl, piel, radio gomas y pintura nuevas motor garantizado. Ampliac facilidades Alvarez, 25 No. 7. cesi esq. a Marina, costado Edificio Carreño.

CHEVROLET SEDAN 1935, STANdard, muelles. Muy buenas condiciones y poco dinero. Precio $345.00. Alvarez, 25 No. 7. casi sq, a Marina; costado Edificio Carreño.

PISA Y CORRE FORD MODELO 1936, muy buenas condiciones de pintura, gomas, motor etc. buen precio y facilidades. Alvarez, 25 No. 7 casi esq. a Marina costado Edificio Carreño.

BUICK SEDAN CUATRO PUERTAS 1937 modelo «41». Traspaso contrato. Debe 10 meses de $38.00. Acepto otro carro. Alvarez, 25 No. 7. casi esq. a Marina, costado Edificio Carreño.

CEDO CONTRATO DE MAGNIFICO Cupé Club Ford de 1937, está completamente nuevo, Arjona, Hornos No. 68. Telf U-6522.

SE VENDE UN AUTOMOVIL STUdebaker, del 36; pintado de gris; el mejor que rueda en la Habana. También hago cambio con otro automóvil cerrado. Se puede ver en Neptuno y Escobar.

LINCOLN ZEPHYR 1938

Buick, Dodge del 1937. Chrysler convertible del 1937. Con garantía como si fuesen nuevos. Verlos es comprarlos.

AUTO MODERNO

Agencia Linconl. Lincoln Zephyr Marina 121 (36-40 antiguo)

VENDO VARIOS AUTOMOVILES 7 pasajeros para turismo, Packard; Graham Paige: Lincoln: cerrado, y abiertos. Facilidades. Cambio por terreno, solares. Hurtado: U-1405. Ave. Menocal 953.

SE VENDE OLDSMOBILE SEDAN de 1935, a precio razonable. Está en magníficas condiciones. Puede verse a todas horas. Calle O No. 14 entre 17 y 19. Vedado.

PARA EMBARCARME VENDO CHEvrolet 1934, de 4 puertas, buenas condiciones y radio. Garage «Santa Clara», Santa Clara y San Ignacio.

OPORTUNIDAD CHEVROLET STANdard con baúl cuatro puertas, nuevo de todo lo doy en $500.00, para verlo Escobar No. 562. Informan los altos.

VENDO CHRYSLER CERRADO, CUAtro puertas 1932. Seis gomas nuevas, pintura nueva. bueno de mecánica. Se da barato. Hospital No. 1. Garage Dora.

AGENCIA DE AUTOMOVILES DEL VEDADO, S. A.

23 y J

VEDADO

Liquidación de carros reconstruídos con facilidades de pago:

6 Chassis Ford y Chevrolet casi regalados.

1 Diligencia del 38 con 5.000 kms.

1 Lincoln Zephyr de 1936.

1 Ford 4 pts. del 38 con radio, 4ganga.

1 Ford 4 ptas. del 37.

1 Ford 4 pts. 60 HP. del 37 115 kms. P. H. y 40 x galón.

1 Ford 4 pts. del 36.

1 Ford 4 pts. del 32.

1 Ford 2 pts. del 36.

1 guagua chica de 15 pasajeros en muy buenas condiciones.

Grandes Talleres MODERNO-ECONOMICO para toda clase de reparaciones, y el mejor surtido de piezas Ford legítimas.

Los mejores automóviles reconstruídos de Cuba en:

AGENCIA DE AUTOMOVILES DEL VEDADO, S.A.

23 y J VEDADO

TELF. F-2986

PLYMOUTH 38

De Luxe Cuatono, como nuevo, particular, se vende barato Zulueta 509. Pajarería.

SE VENDE CHEVROLET DEL 33 DE dos puertas en $250 en magníficas condiciones. Informan: M-1159.

GANGA SE VENDE UN DODGE DEL 28 con gomas nuevas; siete gomas en total; precio 40 pesos. Garage Montano Santa Emilia 63 Telf. I-7375.

CASI REGALADO VENDO CAMION Chevrolet de reparto completamente equipado. Vélo en 15 y Baños, (Bodega) Vedado.

BUICK SEDAN DE 1937, SUPERIOR condición, vestiduras de piel, con ventilador y radio, se da en $900.00. Teléfono M-6911.

PISI-CORRE FORD 1934, 4 CILINdros muy económico; carrocería de fábrica; bueno de gomas y mecánica. Se da con facilidades y poca entrada. Calvajal FO-9220 y FO- 9240.

VENTAS

53 AUTOMOVILES - ACCESORIOS

VENDO BABY MARMON, CERRAdo de 4 puertas en buen estado; también vendo Buick de 7 pasajeros abierto. 1 Oaklan abierto, en verdadera ganga; aproveche. Con facilidades. Garage Primer Manzanares. Maloja entre Ayestarán e Infanta.

VENDO WILLYS 1937. CERRADO, cuatro puertas, perfecto estado en $600.00; facilidades. Verse en calle D-Strampes, 258, Víbora. Teléf. I-4995.

PRECIOSA CUÑA FORD 1936, COMO nueva, pintura; gomas y mecánica en perfectas condiciones. Admitimos carro en cambio y muchas facilidades. Agencia Ford de Marianao.

VENDO CHEVROLET 37, 4 PUERtas; tomo otro del 33. Chevrolet 36 Standard baúl 4 puertas; le tomo su carro; Cuña Sedan Buick 28 $65.00. 23 entre 12 y 14 garage. P. por Cecilio.

STUDEBAKER COMANDANTE DEL 31, Dodge Victoria; ambos de cuatro puertas, garantía mecánica; grandes facilidades de pago; poca entrada y otros más. Latour Zanja y Lucena.

AUTOMOVIL FORD DEL 36 DE DOS puertas se vende barato, está casi nuevo; verlo Primera esquina a Diez, «Villa Orosia» Reparto La Sierra. También se vende el chalet. Informan en el mismo. Telf. FO-1259.

FORD DE 1929, ACABADO DE REparar, pintura, vestidura y goman, en perfecto estado. Lo vendemos barato y buenas facilidades. Agencia Ford de Marianao.

CUPE FORD DE 1931 CON POCO uso. bueno de gomas y de mecánica, ha sido muy cuidado, con poco dinero de entrada y muchas facilidades Carvajal S A. FO-9220 y FO-9240.

CHEVROLET 32 CUATRO PUERTAS $255; Chevrolet 34 $385; otros 2 puertas $280; camión Dodge $150; Osldmobile abierto $75; Motocicleta $145; Studebaker $450; hago cambios Reina 158 M-4366 Braña.

FORD DE 1936 DE CUATRO PUERtas de lujo con baúl y radio con gomas blancas nuevas ha recorrido 19.000 kilómetros solamente, prácticamente nuevo. se admite carro en cambio y grandes facilidades, Carvajal S. A. FO-9220 y FO-9240.

FORD NUEVO DE CUATRO PUERtas de lujo de 1938, usado sólo en demostraciones, 1.000 kilómetros caminados, lo vendemos con $200.00 de rebaja. Agencia Ford de Marianao.

CHEVROLET DE 1932 CUATRO puertas con 6 ruedas. acabado de pintar, gomas casi nuevas reparado de mecánica, muy bueno de todo. Se da con poca entrada y muchas facilidades, Carvajal, Agencia Ford de Marianao. FO-9220 y FO-9240.

54 MAQUINARIAS

OPORTUNIDAD. 2 CONCRETERAS Kiering Daudie. Están como nuevas. Capacidad 7 pies cúbicos (1 saco). Motor 4 cilindros; cargador mecánico. Tanque de agua automático; se vende por no necesitarla su dueño. Si le interesa diríjase a N. Villalobos. Apartado No. 6 Ciego de Avila.

SE VENDE UN ASERRADERO EN la provincia de Camagüey. Informa R. Fina, Carmen y Lealtad, Habana. Teléfono A5-0362.

VENDO MOTORES MARINOS 8, 50, 70, 100 caballos motores estacionarios 5, 6, 8, 50 caballos de gasolina y petróleo. Almagro Empedrado 205. Habana.

VENDO PESAS, BASCULAS PARA todos los usos, transbordadores para caña pesando neto arriba. Hago cambios y compro raíles, hierro, maquinaria. Emiliano Amengual. Apartado 1705. Teléfono M-6961.

LICOREROS. EMBOTELLADORES. Lavadores. Véndese o cámbiase por otra mercancía, máquina lavadora esterilizadora de botellas y frascos marca «Kiefer», rotativa, motor 1|4 H. P. con 72 atomizadores bronce, capacidad 1.500 frascos hora con un solo hombre. Compostela 360 entre Obrapía y Lamparilla. Telf. A-7743.

VENDO CALDERAS VERTICALES: 3, 5, 12 H.P., y otros tamaños. Tostador de café. Autoclaves Laboratorio, Bomba duple 5x4 tubería. Rodríguez. Santa Catalina, 459, Cerro. I-6993.

VENDO TRES CENTRIFUGAS 18 por 30, motor Diesel 120 HP., winches eléctricos de vapor y de mano, comprensor de aire de 3x4 y 6x6 Curtis, Correas, poleas y diferenciales 2, 4, 6 y 10 toneladas, motor eléctrico 5, 10, 15, 25 y 150 HP. tijera y punzón de herrería, planta pasteurizar Burrell, camión White volteo, planta de éter, pailas, tachos de cobre, bombos de confituras, pasadores y repasadores de guayaba, Manila No. 314, Hilario García. I-5619.

VENDO PLANTAS DE HIELO YORK 1, 2, 3, 4 y 10 toneladas, molinos para almendra, cacao, maíz y sal Nordy 6 mazas 24 por 9. Bombas Triplex pozo profundo 450 galones por minuto, donques duplex 1, 2, 3, 4, 6 y 12 pulgadas, bombas de vacío, máquinas de vapor 10, 15 y 100 HP. Cepillo cuatro caras Fay, escoplo, barrena y cadena, guillotina para papel turbina 2, 3, 4, 5 y 6 pulgadas. Manila No. 314, Hilario García, I-5619.

55 CAJAS CONTADORAS

SE VENDE CAJA CONTADORA «NAtional» caoba casi nueva 942, 4 gavetas. Monte 611.

56 MUEBLES Y PRENDAS

POR EMBARCAR VENDO LUJOSO cuarto 3 cuedpos, último modelo; butacón tiradores finísimos; regio comedor renacimiento; todo flamante. Precio de oportunidad. Pocito 124. Marqués González y Santiago.

FAMILIA PARTICULAR VENDE LUjoso comedor estilo Barqueño. Regio cuarto 3|c., modernos $125.00; living-room; sala finísimo, nevera; lámpara madera $25.00; todo completamente nuevo. Salud 262, Escobar Lealtad.

VENDO REGIO CUARTO 3 CUERPOS completo última moda caoba $125; comedor recibidor y lámpara renacimiento; cueros repujados elegantísimo Living room ocho piezas; todo precio situación. Prado 159 Colón y Refugio

SE VENDE UN JUEGO DE PORTAL una mesa de juego y una sombrerera 6 entre 11 y 13 Reparto Almendares.

PARTICULARES APURESE URGENtemente vendo escaparate 3 cuerpos $22; juego $38; chifforrober, $12; otro regio Remington $25; Singer, ovillo; sala y comedor; sillones regalados. Escobar 63 San Lázaro y Lagunas.

NECESITO VENDER UN MODERNO juego de cuarto 3|c, $60.00; sala de caoba, flamante, $25.00; nevera Bohn, toda porcelana y niquelada, $35.00. A particular. Gloria 812, altos.

SE VENDE UN JUEGO DE COMEdor estilo Renacimiento Español de 12 piezas con cuero repujado y completamente nuevo; 1 cómoda elegantísima con su espejo dorado y una columna de mármol con su ánfora de Sevre. Informes: FO-7359.

SE VENDE A PARTICULARES. JUEgo cuarto rosa 2 camitas; 2 camas sueltas; 1 escaparate; 2 sillones portal; 1 butacón de portal; 1 columpio grande; 1 piano marca Tonk; 1 nevera; 1 tanque cemento Emilio. Ave. 11 y Calle 11. Ampliación Almendares. M. Pereira Telf. FO-2982.

VENDO MAGNIFICO JUEGO CUARto moderno $25 otro 3 cuerpos $45; otro $70, juego comedor $25; sala caoba Rado $15. Calzada Jesús del Monte 29 altos una cuadra Esquina Tejas.

FAMILIA VENDA LUJOSO JUEGO cuarto tres cuerpos elegante coqueta, butacón tiradores carey; $135; regio comedor Renacimiento $65. Sala; finísimo $35. Radio, lámpara madera. Concordia 467 Belascoaín y Gervasio.

GANGA: SE VENDE EN $50.00, UN refrigerador Frigidaire; está como nuevo, se puede ver a todas horas en Lealtad No. 57, aproveche que es un regalo por tener que embarcar.

VENTAS

56 MUEBLES Y PRENDAS

ANFORA SEVRES 1806, NAPOLEOnica, dos metros de alto con base de ónix; Artístico trío (dos ánforas y un reloj) de ónix y bronce esmaltado, «Unico en su clase». «La Regencia» Suárez 18 y 20.

LUJOSO JUEGO CUARTO «ARTE Moderno», de caoba, enchapado en Raíz de Tuya, con butacón y coqueta gigante. No tiene puertas de visagras, son de cortinas corrediza, algo original. «La Regencia». Suárez 18 y 20.

JUEGO CUARTO «UNICO EN CUba» caoba, enchapado «Raíz de Tuya» puertas de corredera, tipo cortina, diseño originalísimo magnífico trabajo de ebanistería. «La Regencia» Suárez 18 y 20.

¡¡MUEBLES!! ¡¡ATENCION!!

Juegos para cuarto, comedor, sala, recibidor, etc. finos y modestos, últimas crecaiones, precios de liquidación. No pague lujo.

A PLAZOS $1·50 SEMANAL

No cierre trato hasta ver sta casa, cambiamos sus muebles viejos por nuevos, aproveche esta oportunidad, para modernizar su hogar que le ofrecemos.

«EL FENIX»
Picos, Carballo y Compañía
Neptuno 901 y Soledad
Teléfono U-1360

LAMPARAS

Liquidamos un variado surtido de lámparas de cristal y de bronce y otros objetos finos para personas de gusto.

LA ZILIA

Aguila 209 entre Animas y Virtudes A-9044

MUEBLES EN GANGA

Juegos cuarto, $25.00; idem tres cuerpos, $40.00; sala, $10.00; comedor, desde $25.00; escaparates, $9.00; con lunas, $15.00; mesas correderas, $4.00; aparadores, $600; 6 sillas y 2 sillones, $10.00; neveras, $10.00; máquinas de coser y escribir. Se cambian y se compran toda clase de muebles, pagando más que nadie.

«LA PRINCESA»
San Rafael 575 y 577 entre Escobar y Gervasio Teléfono U-5926

¡¡OPORTUNIDAD!! JUEGOS DE cuarto, de 8 piezas, con elegante butacón, a $100.00. ¡Dando y dando! Necesitamos dinero. También chaislongs de imitación piel y juegos tapizados a precios increíbles. Mueblería «García Espinosa», San Rafael entre Aramburo y Soledad.

Variado surtido en joyas antiguas y modernas, objetos de arte y toda clase de artículos para regalos. Háganos una visita y se convercerá.

«LOS TRES HERMANOS»
Consulado 160 y 162. Telf. M-3534.

GRAN VENTA ESPECIAL
SOLAMENTE POR 15 DIAS
MUEBLES Y JOYAS

Archivos y cajas de archivos, cajas de caudales de todos tamaños.

Mesas, Burós, sillas, sillas giratorias, mesas-satélites.

Adresógrafos y Mimeógrafos, máquinas de escrbibir, sumar y calcular de todas marcas.

Cajas Registradoras «National». Relojes marcadores «International», Molinos de Café, gabinetes Kardex, Tarjeteros, pupitres, juegos de sala y recibidor.

Baúles y Maletas

Radios de todas marcas

"LA NACIONAL"
VILLEGAS 359
entre Tte. Rey y Amargura
Teléfono A-9915

"LA HONRADEZ"
MUEBLES MODERNOS

Nuevos y usados, se venden a plazos y contado, muy baratos. También cambiamos y alquilamos. No compre sin vistar esta casa.

«LA HONRADEZ»
Máximo Gómez 85 (357 moderno) entre Aguila y Amistad Teléfono A-7795

SALUD 51, ANTES 9
MUEBLES EN LIQUIDACION

Juegos cuarto desde $25. Comedor Renacimiento $65. Sala $18. Escaparates, chifforrober, camas; mesas; sillas, sillones. Burós. Libreros, máquinas escribir y coser, sillones inválidos, lámparas, faroles Renacimiento; cuadros; neveras; frigidaire; baúles y maletas; vidrieras, objetos arte propios regalos. Compramos y cambiamos. «La Casa Inglesa». Salud y Rayo. M-7179.

MUEBLES A PLAZOS

Y al contado, Casa Hierro, Compostela y Merced. Precio de liquidación desde los más modestos hasta los mjs olujosos. Tomamos muebles usados en fondo. Vea nuestra exposición. M-1220. Alquilamos muebles.

CAPAS Y FLUCES DESDE $2
RADIOS, DESDE $5.00

Camisas, pantalones y zapatos, liquilo una gran existencia procedentes de subastas; muebles oficina, máquinas escribir, sumar, coser. Véalas: Monserrate número 29 y parque Zayas «La Hispano Cuba».

VENTAS

56 MUEBLES Y PRENDAS

SE VENDE UN JUEGO DE COMEdor estilo renacimiento Español de 12 piezas con cuero repujado y completamente nuevo; 1 cómoda elegantísima con su espejo dorado y una columna de mármol con su ánfora de Sevre. Informes FO-7859

SE VENDEN ALGUNOS CUADROS de pintores célebres como Muñoz de Graín, Sotomayor; Madrazo y otros; también una cómoda Boulle; un conjunto de reloj y candelabros; una vajilla fina; y otros objetos de arte. Calle 8 No. 58. Vedado.

FAMILIAS: GANGA: JUEGOS DE cuarto, tres cuerpos, completos, $98.00; otro, $115.00; otro, $140.00; comedor, modernos, $50.00; juego sala, nueve piezas, $40.00; recibidor, $48.00; living-room, $98.00. No pierda la oportunidad. San Nicolás, 305. Fondo «La Epoca».

SE VENDE JUEGO DE CUARTO CAOba 3 cuerpos moderno y un Radio RCA. modelo 38 de gabinete 8 bombillos. puede verse en 17 No. 7 Vedado.

VENDO UN JUEGO DE CUARTO 3 cuerpos en $40.00, 1 vitrina $10. 1 mesa $3.00 y varias piezas sueltas. Campanario 411 entre San José y San Rafael.

CUARTO MODERNO $25.00; OTRO 3 cuerpos con chifforrober: $55.00; otro 3 cuerpos caoba $60.00; comedor y sala; escaparate lunas: $10400; cama $4; otras piezas sueltas baratas. Maloja 161. San Nicolás y Manrique.

VENDO JUEGO CUARTO ULTIMO tipo 3 cuerpos caoba y 3 libreros de caoba todo moderno y caja caudales. Cerrada del Paseo 13 bajos. entre Zanja y Salud.

JUEGO CUARTO MODERNO, $18.00. Lunas y bastidor nuevos; el de tres cuerpos menos de $32.00. Radio mueble $10.00 por pronto embarque. Sitios No. 74, entre San Nicolás y Rayo.

SE VENDE JUEGO SALA 9 PIEzas moderno; por tener que embarcar; lo doy barato. Goicuría Nro. 240 apartamento 3 entre Libertad y Milagros Santos Suárez, Habana.

COMEDOR «RENACIMIENTO ESPAñol», caoba, doce piezas y juego sala «Francés» de maderas africanas. con sofá-ambigú espejo y vitrina; magníficamente tapizado. «La Regencia« Suárez 18 y 20.

COMEDOR INGLES DE CAOBA, CON doce piezas, magnífico mueble y otro comedor, patas garras león; sillería adornada en bronce y vitrina con cristales colores. «La Regencia» Suárez 18 y 20.

A-6827: DINERO
PIGNORAMOS Y COMPRAMOS

Muebles, joyas, ropas y todo objeto que represente valor. Visite «La Competidora», Gloria 68, esquina a Indio. Telf. A-6827. G. Arango Compañía.

A-6827: LIQUIDAMOS
A PLAZOS COMODOS

Muebles finos y corrientes, joyas, ropas, equipajes; neveras; radios; máquinas coser y escritir; lámparas modernas; pianos; cajas de hierro, cuadros; gobelinos y demás objetos que no mencionamos. Todo se liquida este mes por reformas .No compre sin visitar «La Competidora» en Gloria 68, esquina a Indio. Telf. A-6827. G. Arango y Compañía.

REFRIGERADORES

Domésticos porcelana por dentro y por fuera, compresores, coils, gabinetes de helados y refrescos, reconstruídos. Los vendemos instalados con garantía de nuevos. Precios fuera de toda competencia. **También tenemos la línea completa de repuestos** para Frigidaire, Kelvinator, Copeland, Servel, etc.

TALLER DE REPARACIONES

Instalaciones y Sevicio

Servicio General de Refrigeración.
Zanja No. 513. Teléfono U-3113

VENDO MAQUINA DE COSER SINger de ovillo central, se da barata. Véala Angeles No. 709 entre Maloja y Sitios.

PULSERAS Y DIJES

Liquidamos miles de pulseras de oro y dijes de oro y platino con brillantes. Alhajas antiguas y modernas en profusión cuadros, cricifijos, rosarios de oro. porcelanas antiguas y modernas. Juegos completos de café, te y cubiertería. Bandejas candelabros, jarras y palanganas todo de plata maciza

CARBALLAL Y HERMANOS
San Rafael núm. 138, entre Belascoaín y Gervasio.
U-5744

MUEBLES EN GANGA

Juegos de cuarto, Arte moderno: $4.00 mensuales; comedor, caoba. último estilo: $3.00 mensuales: sala y recibidor, modernísimo: $3 00 mensuales; juego de cuarto, tres cuerpos caoba, últimas creaciones: $5 00 mensuales.

Precios muy bajos

«LA EMINENCIA», NEPTUNO 668, moderno, entre Gervasio y Belascoaín

UNA NEVERA DE USO SIN REPARAR ES UNA CAJA DE SORPRESA

NEVERAS

Americanas reconstruídas y garantizadas

REFRIGERADORES

De uso en magníficas condiciones todas marcas y tamaños. Rionda, Infanta 1059 entre Desagüe y Benjumeda. frente a Pennino. U-3968.

MUEBLES A PLAZOS

Construídos con las mejores maderas, estilos modernos y elegantes. Grandes facilidades de pago. Admitimos muebles en cambio. Visítenos y se convencerá: **«Díaz y Chao», Neptuno No. 709 y 710, entre Belascoaín y Lucena. Telf. U-5154.**

SALUD 53

antes núm. 11 ent. Rayo y San Nicolás.

Venta especial: juego-cuarto $20. sala $12, comedor $30, recibidor $25. cuarto 3 cuerpos $30. escaparates $12. camas $3 coqueta $3, mesa comer $3, regio juego-cuarto, sala, comedor living-room, neveras, radios, pianos lámparas.

MUEBLES DE OFICINAS

Archivos, burós, libreros, sillas, pupitres, máquinas-socer, escribir.

EQUIPAJES

Burós maletas, vidrieras, mamparas, sillas-viena, nuevos y de uso. Visite esta su casa. Compro, Cambio y Vendo. Salud 53. M 9136.

VENTAS

56 MUEBLES Y PRENDAS

VENDO REFRIGERADOR EN 60 pesos casa particular. Prado 115 altos.

LIQUIDAMOS MUESTRAS DE FAbricas; artículos metal; lámparas; cristalería. Precios bajo como negocio; no lo regalamos. Sr. Prado, Virtudes 311 sólo de 11 a 12 y de 5 a 6.1|2.

MUEBLES A PLAZOS

VEA NUESTRO GRAN SURTIDO EN MUEBLES DE TODAS CLASES

Precios baratísimos

«LA PERLA»
Animas 404, casi esquina a Galiano
Teléfono: A-8222

¡NO PAGUE LUJO!
Visite la mueblería y tapicería «GARCIA ESPINOSA»

Mejores muebles y mejores precios. Juegos de living-room a precios únicos por ser fabricados en esta casa. San Rafael entre Aramburo y Soledad

57 UTILES DE OFICINA

VENDO MAQUINA ESCRIBIR «UNderwood» casi nueva Amistad 462, entre Reina y Dragones, de 8 a 12 y de 2 a 6. Oficina zaguán izquierda.

SE VENDE UNA MAQUINA DE EScribir Underwood de 12 pulgadas por no usarse. O-Reilly 461, entre Aguate y Villegas.

LA CASA GONZALEZ

Burós, bibliotecas, pupitres, sillas giratorias y toda clase de muebles para oficinas.

MUEBLES DE OFICINA
VENDO Y COMPRO

Archivos, tarjeteros, Kardex, armarios de acero.

CAJAS DE HIERRO

Sumar calcular, mimeógrafos, adresógrafos.

MAQUINAS DE ESCRIBIR
Compostela 205, entre Progreso y O-Reilly.
O-Reilly 360, entre Habana y Compostela.
Telfs. M-8638 y M-8081

MAQUINAS ARCHIVOS

BUROS
CAJAS
Pupitres

Materiales de Colegios.

DINERO Y JOYAS

Fluses y capas, a $2.00, procedentes de subastas.

"LA HISPANO CUBA"
Monserrate y Parque Zayas
Telf. A-8054

MAQUINAS

de escribir, sumar, calcular, adresógrafos, etc. Reparamos y reconstruímos. Servicio certificado. Iguala las mensuales. Alquiler. Compra Venta. Cambios. Cintas, papel carbón etc.

TALLERES L. C. SMITH-CORONA
Compostela 360, entre Obrapía y Lamparilla Teléfono A-7743

SE VENDEN DOS MAQUINAS DE escribir. Marca Underwood, perfectas condiciones. Portátil en $15.00. De mesa en $1800. Calle C No. 710 Vedado. F-5126.

59 RADIOS

RADIOS

Desde $2.00 en adelante radios de uso de todas marcas, onda corta y larga. Garantizados. Grandes facilidades de pagos. Casa Llansa. Neptuno 624 entre Gervasio y Escobar.

60 INSTRUMENTOS DE MUSICA

SE VENDE PIANO AMERICANO EStá como nuevo y lo doy $40. Véalo hoy mismo que estorba. San Rafael 872 bajos. Cerca del Parque Trillo.

PIANO GIRALT, OTRO STROUD, ambos en magnífico estado, se dan con facilidades de pago y a precios razonables. Véalos en «La Regencia» Suárez 18 y 20.

"LA INTERNACIONAL"

De Prado No. 256, frente al «Hotel Sevilla», liquida solo por este mes pianos de famosas marcas desde $5.00 mensuales, en alquiler desde $3.00. Representantes de «Bluthner» y «Wurlitzer», cuarto cola y verticales alemanes.

VENDO REGIO PIANO POR NO necesitarlo. Urge venta. Lo doy a primera oferta razonable. Está muy bueno. Campanario 65, altos, entre Lagunas y San Lázaro.

LA PREDILECTA
LA CASA QUE NO COBRA LUJO

Gran realización de un enorme surtido de pianos verticales y de cola, de famosas marcas europeas y americanas. a precios increíbles y con absoluta garantía. Traiga experto y se convencerá. Grandes facilidades de pago. Alquiler desde $2·00. También liquidamos cuadros, lámparas, adornos, figuras de bronce y toda clase de objetos de arte propios para regalos.

"LA PREDILECTA"
San Rafael esquina a Oquendo (al lado del bar)
U-2530

VENTAS

60 INSTRUMENTOS DE MUSICA

VENDO FLAMANTE PIANO ALEmán, teclado de marfil, cuerdas cruzadas completamente nuevo, excelentes voces; se da barato y con facilidades de pago. «El Brillante». Aguila número 513.

AFINADORES

REPARADOR, AFINADOR AMERIcano con la experiencia de las más acreditadas fábricas de pianos de EE. UU., pone a su servicio sus conocimientos a los precios más bajos. Durant. Teléfono A-7877.

AFINE SU PIANO POR $3.00 CON toda garantía y seguridad. Manuel Domínguez, afinador mecánico y barnizador de pianos, graduado en la escuela «Danguard» en New York. Taller de Reparaciones: Dragones entre Prado y Zulueta. Tel. M-3040.

61 DE ANIMALES

OFRECEMOS PARA LA VENTA VArios toros para sementales. Son de pura raza Shorthorn, Aberdeen Angus y Brahman Guzerat (Zebú). Pueden verlos en nuestra finca situada en Loma Tierra kilómetro 20 de la carretera Central. Harper Brothers Concha 109, Habana, Telfs. X-1649 y FO-7342

VACAS LECHERAS. OPORTUNIDAD. Se venden: de raza Holstein y Jersey, paridas y muy próximas todas de primero y segundo parto, abundantes de leche; vacunadas y numeradas, a $40.00. Informes: Inclán, Neptuno esquina a Amistad, tercer piso de los Almacenes «Bellita». Oficina, de 9 a 11 a. m.

VENDO 40 NOVILLAS Y AÑOJAS, 2 toros Holsthein, una yunta de bueyes de primera. Puede verse. Finca Los Angeles; Carretera de Vnto kilómetro 4.

VACAS

Añojas, novillas y toretes. Un caballo de 7 cuartas, véalos Avenida Boyeros y carretera de Vento, antes de Capdevila Ruta 76. Teléfonos: I-6139 y M-2189.

MULOS

Se venden 30 mulos criollos propios para carros de reparto, para arría, dos mulas para carboneros, una jaca criolla 7 cuartas, una mula de monta. Ayestarán, 15. Teléf. U-1129.

VENDO A PRECIO DE SITUACION: mulos, carros y arreos de todas clases; caballos, mulos de monta y Pony. 4 potros sementales, 7 y media cuartas, bonito color; 40 mulos criollos domados de monta y carros cerrados para lecheros y un burro semental, criollo; una cesta de mimbre, con sus arreos, montuda y una Pony. Domingo Jarro Marina y Atarés, Jesús del Monte. Telf. X-1876.

62 OBJETOS VARIOS

VENDO BARATISIMO ARMATOSTE moderno, de bodega, con nevera, luna; baranda con columnas torneadas; etc. además dos puertas metálicas, (2.80x3.50) mts. Ave. Los Pinos y Oeste. Teléfono I-5221 Local 1-A. Martínez.

VIDRIERAS, CONTADORAS

Vidrieras de todas formas y tamaños, mesas Vitroilte. sillas, banquetas, ezprimidores frutas, pastteleras, caja caudales, neveras, molino café, picadores carnes, rebanadoras jamón, contadoras National. Compro, cambio y vendo.

MAQUINAS DE ESCRIBIR, BUROS

Archivos, tarjeteros, sillas giratorias, libreros mesas para máquinas. Véame antes de cambiar, comprar o vender sus muebles de oficina, divisiones, mostradores. Casa Cano. Habana 556 y medio, entre Teniente Rey y Amargura: A-8607

BUENA OPORTUNIDAD

Por tener que embarcar urgentemente vendo al costo en Estados Unidos, nueve aparatos automáticos de ntretenimieno que producen cada uno diez pesos semanales o más según donde si insalen sin incurrir en gastos. Aparatos legalmente autorizados. Véalos funcionar frente Stadium Tropical. Café «Recreo Almendares. Informes allí.

Dinero-Hipotecas

63 SOLICITUD

DINERO PARA HIPOTECAS. TENgo algunas partidas al 8% si ofrecen buenas garantías. Miró. Aguiar 71 (361 moderno) A-8577.

DINERO

No pierda tiempo. Cuando necesite tomar dinero en hipoteca o pagarés, vea a M. Fernández San Ignacio 50. Telf. M-9272 de 2 a 5. Operación rápida y absoluta reserva.

DINERO

Facilito grandes y pequeñas cantidades en primera hipoteca desde el 7 por ciento en adelante, para la Habana y sus barrios. Compro y vendo casas. solares y créditos hipotecarios Compro y vendo Bonos y Acciones.

Julio C. Granda
Obrapía 33 Telf M-5921 y FO-1668.

PRESTO DINERO DESDE $500.00 en adelante, en primeras hipotecas. Interés desde el 6 por ciento. No corredores. Telf. A-6836. Campanario 306. bajos, entre Neptuno y San Miguel .Sr. Correa.

64 OFERTAS

DINERO

Sobre joyas, en todas cantidades.

«LA PERLA»,
Animas No. 404, casi esq. a Galiano Telf. A-8222.

65 BONOS Y VALORES

BONOS Y ACCIONES

Compro y Vendo valores. Doy dinero en hipoteca. Pequeñas y grandes cantidades en la Habana. **Señor Andrés Pérez, Bolsa Oficial, Obrapía 33. M-5921 y M-8674.**

CAJAS RESERVADAS

Las tenemos en nuestras bóvedas construídas con todos los adelantos modernos y las alquilamos para guardar valores de los interesados. En esta oficina daremos todos los detalles que se deseen.

N. GELATS Y COMPAÑIA
105 Aguiar 108 esq. a Amargura

PARA LAS DAMAS

67 PELUQUEROS

PACO, EX-PELUQUERO DE «LLOrens» se ofrece a domicilio. Permanentes; croquignol sin corriente (sin máquinas ni electricidad) los más duraderos y garantizados. tintes decoloraciones, melenas. U-5420.

PEREZ, EX-PELUQUERO DE «EL Encanto», a domicilio. Permanentes sin corriente garantizados a tono de situación, $1.50; croquinal y aspiral, pelado, 30 centavos; dos: 40; Marcell, peinado y tintes. U-6002

70 INTERES PARA LAS DAMAS

SE VENDEN DOS ZORROS PLATEAdos y regia capa Marta Sivelina. 8 No. 58 Vedado.

PARA LAS DAMAS

70 INTERES PARA LAS DAMAS

¡¡¡ ATENCION !!!

Señora: Si su valiosa piel requiere un examen general: curarla, limpiarla como si desea transformarla, las señoritas **Massotti-Rivero**, por los años de experiencia, la dejarían a Ud. satisfecha. Precio de situación. S. José No. 614. 2o. piso. Telf U-6026.

SE VENDE EN $60.00 UNA PIEL Silver-Fox legítima muy fina. Heredia 256 entre Milagros y Santa Catalina.

SOMBRERERIA: NO BOTE SU SOMbrero de uno viejo; un modelo queda nuevo, por centavos. Se hacen en tela y luto. Tiño, reformo, plancho, engomo, 30 centavos. Celestina. San Rafael número 355, una cuadra del Ten Cents.

PIELES DE ZORRO, VENDO PREcioso juego de dos Silver Fox legítimos. No han sido usados. Negociación estrictamente privada. Precio ventajoso. Véalos hoy mismo en Campanario 453 (altos) de 2 a 6 p. m. Traficantes no.

MODISTA
Rosalía Hernández
San Rafael 804, bajos, esquina a Oquendo
U-3127

Dobladillo de ojo a:
2 cts. vara
Forramos hebillas

Pisados de todos tamaños, bordados, festones y ojetes. Forramos botones.

Tenemos mensajeros

VELLOS

Extirpación definitiva de los vellos de la cara, muslos, piernas, etc. Tratamiento garantizado. Sra. Alexander, calle Tercera número 405, entre Dos y Cuatro, Vedado.

$1.00
Señoras

Con un peso comprarán un vestido de moda en casa de Josefina. No pague lujo y vista bien. Señorita: evite gastos innecesarios y alquile su traje de novia completo en casa de Josefina, Neptuno 525, altos. Telf. U-6252.

CORTE MODERNO NACIONAL

SISTEMA MENDEZ, OFICIAL

Reconocido de utilidad para la enseñanza pública. Su autora y directora, señora Méndez, garantiza la enseñanza por este modernísimo método. En poco tiempo puede hacerse experta profesora. Desde las primeras clases confeccionará sus vestidos por figurín. Se admiten medio internas. Clases diarias a domicilio y correspondencia, también por ajuste. Academia Central: Campanario 304 esquina a Neptuno. Moldes a medida. Se cortan y entallan vestidos. Especialidad en abrigos y trajes sastres. Moralidad.

MODISTA SOMBRERERA VESTIDOS señoras, niñas; ropa interior; copio modelos, entallo y moldes a medida sombreros hago, limpio, reformo y tiño. Precios módicos. Carmen 307 entre Esperanza y Vives.

SISTEMA MATILDE ALEMANY

Instituto de Corte y Costura Internacional. La Central: San José 257, entre Aguila y Galiano. Garantizamos que por ajuste en 3 meses aprenderá cortar las modas más complicadas de nuevas creaciones francesas, aunque hayan pasado 20 años que aprendió el Sistema Alemana; a la primera prueba le queda precioso; fácil y moderno. Demostración en todas mis Sucursales. Damos 3 clases gratis, presente este anuncio; cientos de profesoras en toda la Isla. Venga y le diremos la más cerca; no usamos plantilla; es un desastre. Declarado en la Secretaría de Educación, de texto para escuelas públicas y todos los sistemas; tenemos los mismos derechos oficiales; no habrá ninguno predilecto; no se deje sorprender. Vendo métodos y clases a domicilio. Sucursales: Sra. de Orfila, Compostela 114; Srta. Hortensia, Atocha 6, Cerro; Sra. de Alfonso, Aguiar 43, piso 2do.; Srta. Bueno, Campanario y Concordia, y cientos más. Esperanza. Calle 10, entre Acosta y Concepción (Lawton).

PELUQUERIA
"ROSALIA"
DE ROSALIA HERNANDEZ
antes «Migdalia»
San Lázaro No. 1002, esq. a Hospital
U-6364

Arreglo de mano	$0.20
Croquinol desde	1.00
Permanentes de $1.00 $2.00	$3.00
Cejas	0.20

Lavado de Cabeza
Peinado artístico

SEÑORA. SU CABELLO TENDRA EL color que desee, eliminando las canas, usando tintura Miracle, superior a las más renombradas marcas extranjeras. Para demostrarlo, damos muestras gratis. solamente a los interesados. Diversos matices. Rubio claro, dorado, cenizo, castaño claro, media. oscuro. Caoba. Negro natural. Estuche 50 centavos. Teñidos $1.00, Croquinol $1.00. Peluquería «Iris», Santos Suárez 13, casi esquina a 10 de Octubre.

Corte y Costura

$1.50 MENSUAL
ACADEMIA «SANTA TERESA»

Calle 23 No. 1511 (Vedado entre 24 y 26. F-5096. Hágase profesora en tres meses. Desde la primera clase usted podrá cortar sus vestidos por figurín. También clases por correspondencia. Pidan la primera lección, incluyendo 3 centavos para franqueo. Expedimos títulos.

¡FUERA CANAS! OBTENGA HERmoso color: negro, castaño o rubio, usando tintura «La Favorita». Teñido del cabbelo, $3.00. Estuche, $1.00. De venta en todas las farmacias. Depósito: Virtudes 206. Casa «Pilar». M-9392.

ENSEÑANZAS

75 PROFESORAS - PROFESORES

PROFESOR DE INGLES, CON MUchos años de práctica se ofrece para dar clases en la Habana o en el interior. Por escrito a Lázaro Pérez. Infanta 207.

FRANCES

Lecciones a particulares o academias. Traducciones, correspondencia, por joven cubano recién llegado de París. Precios módicos; satisfacción garantizada. Manuel Mariné. Presidente Zayas 164.

CLASES DE INGLES. MUCHA EXperiencia y buenas referencias. Eugene Davis, Telf. M-1534, Industria 406, altos, departamento 18

ENSEÑANZAS

75 PROFESORAS - PROFESORES

CLASES DE INGLES POR PROFEsora con mucha práctica en la enseñanza de este idioma; graduada en colegio americano; prepara para institutos por métodos Jorrín y Verdecia. Gramática; conversación; instrucción completa en inglés a niños. Telf. FO-2530.

MATEMATICAS - CONTABILIDAD

Taquigrafía, Mecanografía, otras asignaturas. El Instituto Comercial de la Habana le ofrece a usted cursos de Ingreso a la Universidad y otras escuelas. Calle 12 esquina 23, Vedado, F-3758.

ESTUDIOS, BAILES MODERNOS

Tomasín. Positivamente enseño con práctica Son; Paso-doble; Vals; Blues, Fox; Tango; Clases todos los días de 9 a. m. a 11 p. m. Clases a Domicilio. San Nicolás 1008 (moderno) entre Gloria y Misión 2 cuadras de Monte.

BAILES DE SOCIEDAD

Maurice. Nuevamente en Cuba. Ultimos «hits» de New York: Lambeth-Walk; Trusking; Lindy-Hop; Big-Apple; Susie-Q. Además las últimas variaciones de Foxtrot; danzón; pasodoble; son; tango parisién y las calientes congas etc. Precios razonables. Clases colectivas, privadas o a domicilio Preparación teatral para niños y mayores. Seriedad y garantía. Malecón 161, altos, entre Crespo y Aguila.

PROFESOR DE PRIMERA Y SEgunda Enseñanza; Experiencia profesional; clases a domicilio con excelentes resultados. También a alumnosde Colegios e Institutos. Teléfono: F-5133.

PROFESOR AMERICANO, DE BOSton (Yale University Graduate) da clases de Inglés. En su casa San Rafael 773 fondo Colegio Caballero, lunes, miércoles, viernes de 9 a 10 y 30 a. m. y de 6 a 7 y 10 a 11 p. m.

PROFESOR GRADUADO EN LA Normal Central de Madrid. Clases a domicilio de Ingreso, Taquigrafía Pitman, Mecanografía al Tacto, etc. Sistemas didácticos novísimos. Señor Pedrós. Teléfono M-8893.

SEÑORA JOVEN SE OFRECE DAR clases a domicilio 1a y 2a enseñanza: especializada en Aritmética y Gramática, también Taquigrafía Pitman. Telf. A5-2711

"INSTITUTO CUBA"

Gran Colegio y Academia Nacional Cubano.—Educación Integral.
Lealtad, 160, casi esq. Virtudes. Teléfono A-9991.
Autorizado para expedir Certificados de Octavo Grado con validez oficial. Bachillerato, Comercio, 1a. Enseñanza, Estudios Especiales, Clases diurnas y nocturnas para ambos sexos. Profesorado Ttitular, dos Catedráticos para cada Asignatura.
Su visita nos honra, nos recomienda. INTERNADO. EXTERNADO.

ESCUELA DE BAILE

Exclusivamente bailes de salón, Son Rox, Tango etc. Se garantiza la enseñanza. Ismael Servelló. Cárdenas. No. 51, segundo piso.

PROFESORA DE PIANO Y SOLFEO dos clases a la semana, $3 00 al mes; solfeo: $1.50. Vapor 15, esquina a Hornos. Telf. U-5185.

76 COLEGIOS

COLEGIOS AMERICANOS

Al alcance de todas las fortunas. Catálogo e información gratis. Profesor Richardson. American Schools Bureau, Manzana de Gómez número 514. Telf. A-9798

Colegio Santa Teresa

INGRESO AL BACHILLERATO
Enseñanza en Inglés y Español. Primera Grado: $1.50. Segundo $2.00. Tercero y Cuarto $3.00. Quinto y Sexto: $4.00. Séptimo y Octavo: $5.00. Autorizado para expedir certificados de Octavo Grado para ingresar en Normales, Institutos; Hogar etc. Taquigrafía, Menacografía, Ortografía, Inglés; Correspondencia Comercial. Corte y Costura y Labores. Pida prospecto. Calle 23 No. 1511 entre 24 y 26 Vedado. F-5096.

ESTUDIE POR CORREO

La academia «Rabiña», en Neptuno 414, esq. a Manrique, altos. M-7849, tiene organizado clases por correspondencia desde hace años, habiendo prestado gran beneficio a aquéllos que tiene deseo de prosperar. Estudie las asignaturas siguientes: Taquigrafía, Mecanografía, Teneduría, Cálculos Mercantiles, Gramática, Ortografía, Procurador, Química industrial. Inglés, Francés, etc. Informes: **Academia «Rabiña». Neptuno, 414, esquina a Manrique. Telf. M-7849.**

"SAN ELOY"

Colegio y Academia Fundado en 1907. Primera y Segunda Enseñanza: Preparatoria, Bachillerato, Comercio, Idiomas, Cultura Física, Cursos preparatorios especiales. Admitimos pupilos y medios pupilos y externos. Quinta Menocal, Samá 31, Marianao. Telf. FO-7462. Pida Prospectos.

"BRAVO"

COLEGIO-ACADEMIA

Autorizado para expedir certificados de octavo grado con validez oficial. Colegio Academia para cusar todos los grados de la Primera Enseñanza. Autorizado para expedir Certificados para ingresar sin examen en Normales, Hogar, Institutos etc. Clases diurnas y nocturnas para ambos sexos. Profesores graduados y especializados. Servicio de Omnibus a domicilio. Cursos especiales para el ingreso en las Escuelas de Ingenieros. Comercio, Normales, Institutos. Cadetes, Aviación; Taquigrafía; Mecanografía; Inglés; Correspondencia. Teneduría; Contabilidad .Prácticas de oficina. Cuota muy módica. Neptuno y Lucena U-2627. **Cursos especiales para el ingreso en la Escuela de Ciencias Comerciales.**

77 ACADEMIAS

HAVANA BUSINESS ACADEMY

Innecesario estudiar comercio en el Norte. Tenemos especialistas americanos y sistema de enseñanza procedentes de los mejores Business Schools. También ofrecemos asignaturas en español: Mecanografía, Taquigrafía Pitman y Gregg, Contabilidad e Ingreso Escuela Ciencias Comerciales, cursos correctivos de Ortografía, Aritmética, Caligrafía, etc. **El mayor centro privado para enseñanza del Inglés, con 30 clases diurnas y nocturnas. Primera Enseñanza en Inglés. Omnibus. Línea 357. F-3043. Sucursal en Neptuno y Amistad. A-6033. Solicite prospectos.**

GREGG ACADEMY

ACADEMIA
Taquigrafía, Mecanografía, Inglés y Comercio. Bachillerato y preparatoria. Teneduría. Geometría, etc. Profesor Richardson, director. Manzana de Gómez 514: A-9798

ACADEMIA DE IDIOMAS ROBERT! Malecón 153. Teléfono: M-2124. ¿Desea usted aprender inglés? Compre el método Robert. Se recomienda por sí solo. Distinción. Eficiencia. Garantía. Cuarta edición: $2.00.

OBSEQUIO DE LA ACADEMIA DE COMERCIO

Luis B. Corrales. Establecida en 1889. Enviando $0.15 en sellos recibirán mi Aritmética Mercantil. Enseñamos Teneduría de Libros, Taquigrafía e Inglés. La Mecanografía $1.00 al mes. Nuestros Títulos, los más solicitados. Lealtad 567 entre Salud y Dragones. Telf. A5-1632.

ENSEÑANZAS

77 ACADEMIAS

ACADEMIA RABINA

NEPTUNO Nro. 414 (ALTOS) ESQUINA A MANRIQUE INGRESO A LAS ESCUELAS DE COMERCIO

Clases individuales. Francés, Inglés y Teneduría. Taquigrafía «Pitman» y «Gregg». Mecanografía. Correspondencia y Aritmética Comercial; TAMBIEN CLASES POR CORRESPONDENCIA Ingreso en Escuelas de Ingenieros. Arquitectos y Comercio. Servicio de ómnibus y de internos. Pida prospectos. Expedimos títulos y proveemos de empleo a nuestros graduados.

INTERES GENERAL

500 SOBRES, 500 CARTAS Y 500 TARjetas impresos, $2.90. Tarjetas desde $1.00 millar. Propaanda García y Zayas. San Miguel 657, entre Lucena y Marqués González, Habana. U-2634. Recibimos órdenes del interior.

SR. COMERCIANTE: EVITE PENAlidades por infracción de las leyes inscribiéndose en esta sociedad. Contabilidades por horas: Balances, Impuestos 1½% y Utilidades, Subsanación de errores, Estados financieros. Demandas en cobro de pesos; Divorcios, Cartas de ciudadanía, Pasaportes, Cancelación antecedentes. Recursos contra las multas. Arreglamos todos sus asuntos de contabilidad, fiscal o social rápidamente. Tramitaciones y Consultas. «Cooperativa Legal de Comerciantes, S. A.». Manzana de Gómez, 220. Teléfono M-1245.

AVISO. INTERESA A PROPIETArios. Me hago cargo cobrarle alquileres, duplicarle rentas puntualmente. Casa, habitaciones. Experiencia, integridad, garantía, diligencia administrativa. Detalles a Maximino Martínez. Durege 117 I-3173.

SE HABREN POZOS ARTESIANOS de 8 a 20 pulgadas sistema alemán para informes dirigir correpondencia a A. Collazo San Lázaro 464 5to. piso.

URIBE

Agua Mineral
La mejor agua para su estómago, según análisis del Laboratorio Nacional. El mejor servicio. Pedidos Teléfono XO-1515.

VINO OROTAVI, DE FRUTA BOMba madurada en la mata, sabrosos y digestivo. Puro como rayo de sol. Pídalo hoy mismo en establecimiento de víveres, bares y restaurants, o José Caamaño, Morro y Refugio. Telf. A-7722

ALQUILERES

79 HOTELES

HOTEL Y RESTAURANT «LAS TULLERIAS»

Monserrate 91 ntre Lamparilla y Obrapía. M-1792. Hospédese y coma sabroso en el hotel «LAS TULLERIAS», Pida lo especial de la casa, un «Table D-Htel».

HOTEL «SANTA FE», S. A.

Amistad número 309 (altes 61) entre San José y San Rafael. Lo más céntrico de la Habana, próxima al Capitolio, teatros y principales tiendas. Telf. M-7589. Grandes frescas habitaciones. Excelente comida. Precios moderados. Se exige moralidad.

HOTEL "IDEAL ROOM"

Prado 93B, (Por Pasaje)
¿Desea vivir en casa tranquila, mejor uue n su propia casa? Visite esta gran casa, aunue sea por curiosidad. Por adentro, la mejor. Si hace poco usted la visitó y no encontró habitación, vuelva a visitarla, hay habitaciones disponibles. Visite esta casa y así verá su patio andaluz, de hace poco. Se construyó el mejor, sin duda. Precios los más económicos. Se exigen referencias de moralidad y pagos.

HOTEL MICHALET

Residencia para familias. Magníficas habitaciones con balcón a la calle. Esmerado servicio. Agua caliente. Matrimonios desde $35.00. Villegas 216 entre Obispo y Obrapía.

HOTEL "ROMA"

O-Reilly y Aguacate. M-6944
Herederos de L. Delgado Vda. de Franchi. Situado en el centro de la ciudad. Hermosas habitaciones y apartamentos muy frescos, baño privado. Excelente comida en el Roof.

HOTEL QUINTA AVENIDA, ZUlueta y Dragones. Alquilo departamento vista a la calle, matrimonios $40.00, con baño $45, $50. Excelente comida. Precios situación para familias. Telf. M-2078.

HOTEL «VANDERBILT»

Situado en la Loma de la Universidad Nacional, amplias y lujosas habitaciones con el baño privado. agua caliente y fría en abundancia. Esmerada atención. Neptuno 1223.

HOTEL MIRAMAR EN EL QUE MEjor se vive y más sabroso se come. Ofrecemos habitaciones y departamentos con baños privados a precios razonables. Visítenos y se convencerá. Prado 2 y Malecón. Telf. A5-3692

HOTEL "ALCAZAR"

Tiene este hotel amplias y muy ventiladas habitaciones todas con baño privado, teléfono y elevador a todas horas, sus precios son económicos haciéndose arreglos especiales por meses a familias estables incluyendo un exquisito servicio de comida. Cárdenas No. 209.

HOTEL HANABANA

Neptuno, Prado, San Miguel y Consulado, entrada por Neptuno. Magníficas habitaciones y departamentos. Precios especiales a familias estables. Inmejorables comidas. Teléf. A-9041.

HOTEL "VEDADO"

CALLE 19 ESQUINA A M.
Residencia excelente, que reúne excepcionales condiciones para vivir con toda comodidad. Frecuente y fácil comunicación con la ciudad y repartos. Esmerado servicio. Comida criolla, española y americana. Teléf. F-6631.

HOTEL RENO

Aguila 558, Habana (2 cuadras del Capitolio). Fije su residencia en este confortable hotel. Precios moderados. Baño privado, agua caliente, elevador día y noche. Deliciosa comida.

HOTEL "HARDING"

Crespo 67 a dos cuadras del Prado y Malecón, cerca del mar. A-6735. Hotel absolutamente moral y comidas excelentes. Dos personas, desde $46; una, desde $29, con almuerzo, comida y desayuno. Elevador día y noche. Agua caliente y fría.

Hotel Roosevelt

AMISTAD Y SAN MIGUEL
$55.00 Matrimonios con tres excelentes comidas mensuales.
Apartamentos para familias, todos con baño privado. Elevadores día y noche.

SUSCRIBASE Y ANUNCIESE EN EL «DIARIO DE LA MARINA»

ALQUILERES

79 HOTELES

CAMPOAMOR: COMPOSTELA 608 altos entre Sol y Luz edificio moderno, baño privado agua abundante y caliente. Comidas excelentes. Economía moral, seriedad. Pregunte directamente en los altos. A-7401

HOTEL COLONIAL

SAN MIGUEL 254
Esquina a Galiano. Habitaciones y apartamentos con baño privado y muebles modernos. Magnífico comedor con carta. Elevador. día y noche. Precios especiales para huéspedes por mensualidades. Confort y moralidad. Teléfono: A-6958.

HOTEL "ANDINO"

San Lázaro 496, esquina a M. U-2553. Unico en su clase. Moderno, céntrico, amplio, fresco, saludable, frente Universidad. Conviene para los que necesitan vivir cerca de los hospitales Calixto García o Mercedes. Habitaciones con baño privado, balcón, hermosa vista, con tres excelentes comidas: 45 pesos, matrimonio. Una persona desde 28 pesos. Clientela escogida. Pensión completa para huéspedes del interior. Precios sin competencia. Esmerado servicio en mesas separadas.

THE SAVOY

F y Quince. Vedado Telf. F-6616
Situado en un lugar alto del Vedado, con fácil y frecuente comunicación con la ciudad y repartos. Rodeado de jardines, con 600 metros de hermosos portales. Las habitaciones tienen ventilación directa, teléfono, baño privado, con agua fría y caliente. Precios moderados, incluyendo tres excelentes comidas. El servicio en mesas separadas, para cada familia.

"TROTCHA"

En lugar más céntrico del Vedado. Amplias y frescas habitaciones, con y sin comidas, a una cuadra de los baños de mar, tranvías y ómnibus. Calzada y Dos, Vedado. Telf. F-2383.

80 CASAS DE HUESPEDES

MANSION LOREDO

Concordia 418 entre Gervasio y Escobar. Apartamentos y habitaciones. Magnífica comida, Edificio de lujo. garage. Precios de situación. Telf. A-7681.

CASA HUESPEDES MAGNIFICA HAbitación matrimonio, lavabo agua día y noche. Teléfono. Comida sana y sabrosa. Absoluta moralidad y orden $35.00 matrimonio todo servicio. Amistad No. 208 casi esquina Neptuno.

CASA HUESPEDES, GRANDE Y COmoda habitación hombres solo; agua día y noche. Teléfono. Comida sabrosa y sana. Absoluta moralidad y orden $15.00. mensuales todo servicio. Amistad No. 208 casi esquina Neptuno.

CASA DE HUESPEDES «LA REINA» en Reina 152, esquina Rayo. Habitaciones y apartamentos; amplios y ventilados. Comidas variadas. Precios módicos. Telf. M-6287. Informes 2o. piso.

CASA HUESPEDES GALIANO 455 entre San José y Barcelona. Habitaciones espléndidas, con lavabo agua fría y caliente; con o sin muebles; solo con asistencia; moral absoluta; M-2380.

CASA HUESPEDES LA REPUBLICA Aguila 559, esquina a Barcelona, teléfono A-6639 habitaciones y departamentos con agua corriente todo; excelentes comidas. Se admiten abonados al comedor. Precios económicos.

MANSION FLORINDA VENTILADAS habitaciones todo servicio; precios económicos para personas estables; confort y magnífica comida. También comida a domicilio criolla y vejetariano. Telf. A-8787 Línea 902 esquina a 6, Vedado.

¿QUIERE VIVIR COMODO?

Casa de familia de moralidad absoluta cerca de Bancos y Oficinas, para matrimonios y hombres honestos. O-Reilly Nro. 511

MANSION FLORINDA, VENTILAdas habitaciones todo servicio; precios económicos para personas estables; confort y magnífica comida. También comida a domicilio criolla y vegetariana. Telf. F-3872. Línea 902 esquina a 6, Vedado.

EN CASA DE HUESPEDES, DE ORden y aseo, se alquilan buenos departamentos, bien ventilados, con todo lo necesario; precio rebajado y sin igual. O-Reilly 209, entre Cuba y San Ignacio. Hay teléfono.

GALIANO 463 ALTOS, ENTRE SAN José Barcelona, magnífica habitación baño intercalado; agua caliente, comida exquisita. Precios reducidos. Casa de moralidad. M-8857.

ALQUILO AMPLIA HABITACIONES en la nueva casa de huéspedes de Consulado No. 112 altos, servicio completo, agua fría y caliente. No olvide le conviene. M-8561 y A-9538.

CASA DE HUESPEDES: TURIS, Manrique 611, entre Reina y Salud. Telf. A-6388. Hermosas habitaciones, vista calle e interiores. Matrimonio: $35.00. Individuales: $20.00. Abonados al comedor $13.00.

RESIDENCIA «SANTA ANA», ESpléndidas habitaciones con baño privado y balcón a la calle, toda asistencia. Campanario esquina a Concordia. Teléfono M-9551.

CASA DE HUESPEDES. SOMUERUEruelos 111 entre Apodaca y Gloria. Habitaciones amuebladas para hombres solos o matrimonio sin niños, desde 50c diarios. Precios especiales a los viajeros del interior.

CASA DE HUESPEDES «LA MAtancera». Reina número 219 esq Manrique. Teléfono A-0238. Se alquilan amplias habitaciones con vista a la calle con o sin baño, agua fría y caliente; a precios muy reducidos. Comida española y criolla.

82 APARTAMENTOS

15 Y 10, VEDADO. — ELEGANTE apartamento moderno. Sala, comedor; dos grandes habitaciones; lujoso baño; cocina. Informes los bajos. Todas horas.

HOTEL DE APARTAMENTOS 8 y 19

1, 2, 3 y 4 cuartos, cocina Frigidaide
GARAGE
RESTAURANT
PISCINA
Grandes reservas de agua

PRADO 158 ALTOS, CASA DE FAmilia se alquila un apartamento de dos habitaciones con terraza al Prado. Toda asistencia. Hay teléfono.

SE ALQUILA MAGNIFICA SALA, propia para consultas profesionales u oficinas; con o sin muebles. Informan en la misma casa: San Lázaro 17 primer piso.

EN LOS ALTOS DEL RESTAURANT París, Plaza de la Catedral, se alquila un hermoso apartamento compuesto de sala; dormitorio y cuarto de baño; balcón a la calle; la llave e informes en la misma.

ALQUILERES

82 APARTAMENTOS

SE ALQUILA UN APARTAMENTO moderno en Zanja 370 entre Gervasio y Escobar, compuesto de habitación; recibidor; comedor; cocina y cuarto de baño de lujo. Se exijen referencias y el último recibo de procedencia. Precio: $25. Informan allí, encargado.

APARTAMENTOS MODERNOS MUY frescos, una y dos habitaciones, sala, comedor, cocina, magnífico baño completo. Elevador. Neptuno 634 (antes 170) entre Escobar y Gervasio.

EN AMARGURA 251, SE ALQUILAN un apartamento bajo interior, con agua y otro primer piso, con dos balcones; a la calle, hay teléfono en la casa; se exigen referencias.

GENERAL LEE No. 353, ALTOS IZquierda, esq. a Goicuría, se alquila un departamento de dos hermosas habitaciones, cocina y baño anexo, a señoras solas.

SANTOS SUAREZ, 72. (MODERNO) entre Dolores y San Indalecio. Magníficos apartamentos para familia, se cambian referencias. Precios: $16 y $20 y $28. No se mude sin verlos. Diríjase al encargado. Departamento 10.

ALQUILO APARTAMENTO C. SErafines 155, sala, dos habitaciones, baño, cocina y patio. Monte 712. Teléfono M-3216.

OFINCINAS MODERNAS. SAN IGnacio 313, altos. Renta mensual reducida, desde $14.00 a $25.00. Luz y servicio de limpieza. Informa: J. Balcells y Cía. San Ignacio 315. Telf. A-2191.

J. ESQUINA 21

Entrada Vedado. Apartamento moderno, alto, muy fresco; con gran vista; sala; comedor; dos cuartos; buen baño completo; cuartico baúles etc. Informes Encargado.

EDIFICIO «AGUIAR». INDUSTRIA 166. Modernos Apartamentos 2 habitaciones y baño completo; luz; teléfono; agua caliente y ascensor todas horas. Sólo personas de absoluta moralidad.

FRESCO Y CLARO APARTAMENTO A entre 10 y 12 Almendares: Sala; hobitación; cocina; baño; rodeado espacioso jardín $14.00. Llave: apartamento No. 8. Informes: F-3055.

EN GALIANO 459 SE ALQUILA UN apartamento con balcón a la calle compuesto de 2 habitaciones. Muy fresco y ventilado. Para matrimonio o poca familia. Informan en la msima.

BUENOS APARTAMENTOS CON TOdos sus servicios completos se alquilan en casa de moderna construcción, San Rafael 37, altos, entre Galiano y San Nicolás.

OFICINAS DESDE $10.00

Modernas y cómodas, propias para hombres de negocio, se alquilan en los mejor de la Habana: bajos de «El Gato Negro», Obispo 65. Informa« Cacheiro, Telf. A-7780.

APARTAMENTO DE LUJO

J, esquina a 25: Sala, comedor, 3 espléndidas habitaciones, 2 baños lindísimos, cuarto y servicio de criados, biblioteca, cuarto de estudio, acera de la brisa. Más informes: M-7586. Gerardo Mauriz. Metropolitana No. 538.

SE -ALQUILA APARTAMENTO INdependiente en azotea muy ventilado con dos habitaciones; comedor; cocina; servicios; propio para corta familia. Precio módico; Moralidad. Neptuno 214 esquina a Amistad

$23: y $28: VILLEGAS No. 57 ENtre Empedrado y San Juan de Dios, Edificio de Apartamentos para familias, cada apartamento con sala, dormitorio, baño y cocina. Informes en la misma y Bufete de Arellano. Teléfono M-3936.

NEPTUNO 162, ALTOS, FRENTE AL Cine Encanto. Espléndida sala y gabinete balcón calle. Elegante habitación con baño completo. Orden. Moralidad. Hay teléfono.

AVISO

Soledad No. 360 entre Neptuno y San Miguel casa de apartamentos acabados de fabricar, abundante agua, mucha limpieza, absoluta moralidad; para personas mayores son inmejorables desde $11.00.

SE ALQUILA APARTAMENTO BAlear, 15. Carretera San Miguel del Padrón, Caserío Luyanó. Tiene 2 habitaciones, cocina, servicio, lavadero. Precio $11.00. Exígense referencias. Informes la misma. Teléfono A-7636.

PRADO, 565, FRENTE CAPITOLIO, alquilan un apartamento frente a la calle, primer piso, una habitación con muebles o sin ellos, una chica para hombres solos; precio de situación. Informan primer piso.

SE OLQUILA UN APARTAMENTO alto con balcón a la calle tres habitaciones solas. Cárdenas 109 entre Gloria y Apodaca. Informan en la misma.

APARTAMENTO MODERNOS, REcientemente pintados, ventilados, dos cuartos, sala, comedor, precioso baño intercalado, cocina de gas, baño criados. «Edificio Padrón» Neptuno 969. Telfs: U-5158 y U-6889.

APARTAMENTOS MODERNOS VENtilados, agua abundante, dos habitaciones, baño, cocina, calentador gas. Edificio Fraternidad. Monte, 305 moderno, lado del Ten Cents. Matrimonio sin niños, $28 y $25.

EDIFICIO URSULINAS

EGIDO ESQUINA A SOL
Casa de apartamentos modernos, propios para matrimonios o reducida familia, con servicios sanitarios completos, luz, agua caliente y frío. Situados en lo más céntrico de la ciudad, con espléndidas vías de comunicaciones para toda la capital e interior de la República.
INFORMES EN EL MISMO
PRECIOS MODICOS
Apartamento bajo núm. 1.

83 DEPARTAMENTOS

DESAGUE 118 ESQUINA A MARqués González cerca del Mercado. Se alquila departamento alto e independiente en casa de familia moral. Informan en la misma.

MONTE 12, ESQUINA ZULUETA ALquilo a familia que no sea más de tres personas mayores, departamento de sala y cuarto vista calle; es casa de orden; buen aspecto.

HABANA 461, MODERNO ESQUINA Lamparilla. Alquilo a familia sin niños, hermoso departamento de sala, habitación vista calle, lavabo agua; es de esquina; muy fresco; es casa de orden. Buen aspecto.

EDIFICIO PROVIDENCIA

Carlos III 614, esq. Oquendo, se alquila un amplio y cómodo departamento. Precio razonable. Informan González M-9659.

SE ALQUILAN DEPARTAMENTOS a $16.00 completamente independientes, con 2 piezas; baáo; cocina; balcón a la calle de Infanta No. 953 entre Sitios y Peñalver. Véalos y alquilará.

COMPOSTELA 508

Entre Muralla y Teniente Rey, al lado de San JJuan Bosco, amplios departamentos y habitaciones de $9 a $18. Referencias.

MONTE 12, ESQUINA ZULUETA, ALquilo a familia que no sea más de tres personas mayores, departamento de sala y cuarto vista calle; es casa de orden; buen aspecto.

HABANA 461, MODERNO, ESQUINA Lamparilla. Alquilo a familia sin niños, hermoso departamento de sala, habitación vista calle, lavabo agua; es de esquina; muy fresco; es casa de orden; buen aspecto.

ALQUILERES

83 DEPARTAMENTOS

SE ALQUILAN DOS DEPARTAMENtos frescos y ventilados propios para oficinas o sociedades pequeñas; altos del restaurant Miami, Prado y Neptuno, con balcón por Neptuno. Informan por los teléfonos M-7123 y M-1589. Todos los días.

84 HABITACIONES

VEDADO 2 Y ZAPATA Nro. 260 CAsa particular moderna, corta familia alquila dos habitaciones baño privado. Absoluta moralidad.

ALQUILO HABITACION FRESQUIsima a hombre solo; teléfono; baño y servicios privados; barata. Aramburo 204 2o piso izquierda casi esquina Concordia casa de matrimonio solo.

NEPTUNO 307 ALTOS ENTRE AGUIla y Galiano casa de moralidad, se alquila una habitación a matrimonio solo señora o caballero, que sean decentes y cumplidores.

EN FRANCO Nro. 10 ENTRE CARlos III y Estrella alquilo una habitación fresca y ventilada.

EN CASA DE FAMILIA, NEPTUNO 257 entre Amistad y Aguila se alquila una habitación con balcón a la calle y todo servicio. Telf. M-3327.

EN RESIDENCIA FAMILIAR UNIco inquilino habitación con todo servicio esmerado a señorita o joven estudiante o matrimonio. Se cambian referencias, pegado Universidad. Teléfono F-7728

SE ALQUILA UNA HABITACION MOderna con luz y lavabo de agua corriente, en casa seria y de absoluta moralidad. Galiano 560 altos de El Brazo Fuerte, precio: $10.00. Informan en la tienda.

ALQUILASE TODA ASISTENCIA BOnita habitación vista calle matrimonio o dos personas; trato familiar; agua fría y caliente. Calle K No. 113 esquina Once, primer piso. Teléfono F-6481. También servimos comidas a domicilio.

SE ALQUILA UNA HABITACION A hombres solos o matrimonios sin niños, casa de orden o moralidad, se da muy barata; Cárdenas 161, altos entre Misión y Gloria; hay agua abundante.

SE ALQUILA UNA HABITACION con vista a la calle a hombres solos o señora que trabaje fuera. en Teniente Rey 366 2o. piso.

ALQUILO HABITACION HOMBRE solo o matrimonio sin niños con todo servicio. Prado 115 altos, entre Refugio y Genios.

CASA PARTICULAR ALQUILA HAbitación con balcón no más de dos personas, se exigen referencias. Marqués González 523 esquina Pocito 1er. piso.

EN LO MEJOR DEL VEDADO, CALzada 510, entre D y E, se cede hermosa y ventilada habitación con agua corriente, casa tranquila; personas decentes.

SE ALQUILAN HERMOSAS HABItaciones con cocina buen baño y luz calle 2 No. 55 entre 3a. y 5a. Vedado. La encargada.

HABITACION $10, AMPLIA, VENTIlada y la cocina; casa particular; único inquilino. Agua caliente. Neptuno 814, altos, entre Oquendo y Marqués González. Educación. Moralidad. No radios.

ALQUILO AMPLIAS Y VENTILADAS habitaciones altas y bajas, abundante agua. Casa moderna con baños completos. Empedrado 217, casi esq. a Cuba. Teléfono A5-5441.

SE ALQUILA UNA HERMOSA HAbitación propia para matrimonio; comida inmejorable; agua abundante, caliente y fría. Precios económicos. 17 No. 256, Vedado. Teléfono F-3837.

NEPTUNO 410 ALTOS, ENTRE SAN Nicolás y Manrique, casa de familia alquila una habitación vista a la calle, toda asistencia, agua fría y caliente Teléfono.

AGUACATE 314 ENTRE OBRAPIA Y Lamparilla se alquila una habitació amueblada con agua corriente. Casa de familia.

SE ALQUILA EN ARAMBURO No. 157 dos habitaciones a familia corta casa particular de estricta moralidad.

HABITACIONES AMPLIAS Y BARAtas se alquilan en el mejor lugar de la Habana Galiano 68 altos de «La Opera», entre Neptuno y San Miguel.

BUENAS HABITACIONES CON TOdos sus servicios completos, se alquilan en casa de moderna construcción, San Rafael 37,(altos, entre Galiano y San Nicolás.

VEDADO. ALQUILO 2 HABITACIO?nes con toda asistencia y una alta en la azotea con todo servicio persona moralidad y educación: 6 518, entre 23 y 21 altos. Telf. F-4973

VEDADO: RESIDENCIA PARTICUlar alquila habitación con baño; agua caliente; todo servicio y confort. 23 No. 809 esq. a A. F-5798.

CALLE O No. 14, FRENTE AL PARque del Maine; cuartos con o sin muebles y con o sin comidas. Todo de primera calidad. Se exigen referencias.

SE ALQUILAN VARIAS HABITAciones y un pequeño apartamento, acabados de fabricar. Altos de la mueblería «La Colonial». Reina 315. Teléfono A-9921.

EN OBISPO 415 ENTRADA POR Aguacate, altos de la sombrerería, se alquilan habitaciones amplias y frescas, vista a la calle, con desayuno y comidas agua fría y caliente. Precios muy reducidos.

SE ALQUILAN BUENAS HABITAciones y departamentos Oficios 14 altos entre Obispo y Obrapía casa de orden y buen aspecto y con vista a la calle e interior.

SE ALQUILA HABITACION GRANde con lavabo de agua corriente a personas decentes, que no cocinen ni tengan animales. Hay Teléfono. Campanario No. 306 (bajos) entre Neptuno y San Miguel.

ALQUILO CUARTO INDEPENDIENte mampostería 2 puertas y 2 ventanas, calle 6 y Av. Sexta Buenavista. Informan en la bodega o por el F-6131.

SE ALQUILA UN CUARTO EN CAsa particular a persona sola, todo confort con toda asistencia si la desea. Cárdenas 60. 2o. piso esq. a Corrales. Telf. U-6317.

ALQUILO HABITACION CON JUEgo cuarto completo, agua caliente; recibidor; teléfono; a 2 personas $10. Punto ideal frente Gobernación. Compostela 671 esq. Acosta. Comodidad y barato.

SE ALQUILA EN COMPOSTELA No. 457, entre Teniente Rey y Amargura, espaciosos y frescos apartamentos y habitaciones acabados de pintar. Llaves e informes en la misma. Propietario: Aguiar No. 305. Edificio Pedroso.

SE ALQUILA UNA HABITACION PAra guardar muebles en Corrales 163 bajos, entre Cienfuegos y Someruelos.

OBRAPIA, 407. (ALTOS DE CASTEL Vizo). A precios módicos se ofrecen habitaciones ventiladas y confortables. Casa de absoluta moralidad, inmediata a todas las Secretarías.

SE ALQUILA UNA HERMOSA HAbitación muy fresca al balcón. Neptuno 257 2o. piso, entre Aguila y Amistad.

ESPLENDIDO HABITACION PUNTO céntrico con o sin muebles toda asistencia; agua caliente; teléfono moralidad. Neptuno 204 casi esquina Industria altos fotogrfía.

PRADO 314 ESQ. VIRTUDES

Una cuadra Parque Central alquilo amplias y ventiladas habitaciones balcón calle, agua corriente, todas las habitaciones, sin muebles, hombres solos o matrimonios. Informan primer piso: oficina.

ALQUILERES

84 HABITACIONES

VEDADO, LINEA 901 ESQUINA 6, (casa con palmas), familia honorable, alquila hermosísima habitación con magnífico baño; esquina brisa. Propia 3 o 4 personas. Cambiamos referencias, F-5632 y F-3569

HERMOSAS HABITACIONES CON lavabo, de agua corriente y teléfono, se alquilan a 10 y 12 pesos. Es casa seria. Calle H No. 209, altos entre 11 y 9, Vedado.

VEDADO 17, ENTRE 4 y 6, No. 853, altos, se alquilan 2 habitaciones con baño y toda asistencia, se sirve comida a domicilio. Teléfono F-7016.

SE ALQUILA A MATRIMONIO SIN niños, caballero o señora sola, habitación con comidas, sin muebles, 30 pesos mensuales adelantados. Manuel Pruna 662, entre Calzada de Luyanó y Pedro Pernas.

SE ALQUILA HABITACION AMUEblada con terraza a la calle en casa de familia extranjera, en lo más céntrico del Vedado. F-4296

AVISO

San Rafael y Oquendo (altos del Bar) hermosas habitaciones con vista calle, abundante agua, absoluta moralidad. desde $7.00.

LAMPARILLA 58, ESQUINA AGUAcate. Amplias y ventiladas habitaciones con lavabo. También un zaguán. Casa de reconocida seriedad.

SEÑORA HONORABLE ADMITIRIA como huéspedes a varias señoritas estudiantes. Casa moderna; a una cuadra de la Universidad; excelente trato y comida. Magnífico lugar de estudio. Precio económico. F-7355

NEPTUNO 162, ALTOS, FRENTE AL Cine Encanto. Elegantes habitaciones, servicio completo. Moralidad absoluta. Casa tranquila, pocos inquilinos. Hay teléfono.

$12.00 CABALLERO SOLO SE ALquilo habitación con balcón a la calle, baño intercalado, agua abundante. Unico inquilino. Animas 953, altos esquina a Oquendo. Habana.

HABITACIONES. — LUJOSAMENTE amuebladas, entrada independiente, lavabo, Bidel, ventilador; luz; ropa de cama, limpieza de la misma: $22 mensuales. Informes: Crespo Nro. 156 teléfono M-6622

COMPOSTELA 508

Entre Teniente Rey y Muralla. amplias habitaciones y departamentos de $8 a $18.00. Referencias.

HABITACIONES
COMPOSTELA 106, BAJOS, ENTRE SOL Y LUZ
Habitación con baño privado **$15**
Habitación con baño privado y comida . . **$30**
INFORMES:
Teléfonos: A-7350 y FO-3477

EDIFICIO «CUBA», SEIS PISOS

Empedrado número 42, se alquilan amplias y ventiladas habitaciones, muy baratas, elevador, lavabos, luz toda la noche. Orden y moralidad. Telf. M-5113.

85 NAVES - LOCALES

ALQUILO AMPLIO LOCAL PROPIO para cualquier industria o comercio. Neptuno 1006 entre Hospital y Espada. Las llaves en la zapatería de al lado. Informes Telf. A-6040.

SE CEDE AMPLIO LOCAL EN LO mejor e la calle Neptuno, propio para tienda de cualquier giro. Sala, de exhibición o Sucursal de Banco, etc etc. Cuartos habitables para la dependencia, y Altos independientes con sala, comedor y 3 cuartos. Se da contrato por 6 años. Escriba a «Neptuno», en Oficina de Clasificados del DIARIO DE LA MARINA, indicando Teléfono, dirección y giro a que se destina el local.

SE ALQUILA SUMAMENTE BARAto un local en Lamparilla 305, preparado para café o giro similar. Informes Teléfono F-2859 y F-7473.

ALQUILO LOCAL PREPARADO PAra cornicería, pescadería, puesto de frutos. Sitios esq. Marqués González, en $15; tres años contrato. Sin regalía. Hágase comerciante. Informes Teléfono A5-0721. Suárez.

SE ALQUILAN DOS NAVES 40x30 y 50 por 15, se dan baratas. Estévez 67. Informan en las mismas.

ALQUILO LOTE DE TERRENO 80 por 40 metros en Caserío de Luyanó, con hermosa nave y frente dos calles. Informan Habana 505, de 9 a 12 m.

500 METROS $40.00. AMPLIO LOcal a una cuadra muelles de Tallapiedra. Revillagigedo 408 frente al Cuartel San Ambrosio. Librería Albela, Belascoaín y San Rafael. Teléfono U-5783.

LOCAL DE ESQUINA; OBISPO Y San Ignacio. Para establecimiento. Se alquila. Informan allí.

SE ALQUILA UNA NAVE NUEVA, de azotea, 850 metros; Márques y Manila; entrada por dos calles; media cuadra de la Calzada del Cerro y una del Paradero. Informes: Manila Nro. 314.

SE ALQUILA NAVE MODERNA, Jesús María No. 218, entre Compostela y Habana. 212 metros. Renta $40. Informes: Te'f. U-1535.

SE ALQUILA UNA NAVE CON 250 metros con techo de zinc situada en la calle de Villanueva 306 entre Enna y Arango. Informan en la misma.

ALQUILO EN BELACOAIN Y CONcepción de la Valla, local de mil metros fabricación de azotea, gran puntal, dos esquinas, espléndida luz y ventilación. Informa la Vinatera. A. Seco y Peñalver.

ALQUILO O-REILLY Nro. 364 MOderno entre Habana y Compostela. Local amplio propio para comercio. Informa Cuevas, Bernaza Nro. 209, teléfono F-5993

SE ALQUILA MAGNIFICO LOCAL para establecimiento y para vivienda en la calle Principal esquina de sombra. Informan :Mueblería Villar y Maya. Teléfono XO-1433. Guanabacoa.

ALQUILO GRAN LOCAL 257 MEtros en el corazón de la Habana; Aguila esquina a Estrella propio para un gran establecimiento comercial. Véalo informa Cuevas Bernaza Nro. 209 teléfono F-5993

SE ALQUILA MUY BARATA CASI el total de una nave de 400 metros con teléfono y chucho de ferrocarril en frente, Cerca de la Estación de Cristina Telf. X-2575.

ALQUILO LOCAL CONSULADO 312, esquina a Neptuno con 300 metros de superficie lineal. Informan en los altos encargado.

HABANA 113 ENTRE TENIENTE Rey y Muralla, magnífico local, propio para buen establecimiento, oficina, industria etc. con buen frente; amplio, claro, moderno. Informes: el teléfono FO-3163.

SOTANO PARA ALMACEN

Alquilo. Muy amplio. Céntrico, Galiano y Virtudes. Edificio Piñar. Precio Convencional. Llaves encargado altos. Informes I-5015.

ALQUILO HERMOSO LOCAL ESquina propio para Botica o lechería 5 puertas hierro, pisos granito, acera sombra. Alquila $30.00 mensuales. Antón Recio y Corrales. Informa misma 8 a 11 y 1 a 5.

NAVE MODERNA 700 METROS SIN columnas, lugar céntrico, instalada caldera 25 caballos, estorage 80 automóviles, alquiler módico. Dueño Carlos III, 718 entre Soledad y Castillejos.

ALQUILERES

87 HABANA

ESCOBAR 118 MODERNO SEGUNDO piso, Sala; 3 cuartos; saleta; baño intercalado, servicio de criados. Puede verse de 9 a 11 y 1 a 5. $34.00. Informes M-6068.

PICOTA Nro. 264 CASITA COMPUESta sala sala, cuarto y cocina con luz. Precio reducido.

SE ALQUILAN ALTOS MODERNOS Figuras 173 entre Manrique y Tenerife. Sala; comedor; tres habitaciones; baño completo; cocina gas, a una cuadra de Monte. Llaves bodega esquina.

ESTEVEZ 15, A MEDIA CUADRA DE Monte, un bonito segundo piso moderno; Sala; dos habitaciones; baño intercalado; comedor; cocina; agua impulsada. Abierta de 2 a 5.

EN LEALTAD 154 ALTOS, EN CASA de familia de estricta moralidad se alquila una fresca y amplia habitación.

PRECIOS DE SITUACION

Aquí está lo que necesita. Desde 12 pesos en adelante

ESCOJA Y OFREZCA LO QUE PUEDA

DRAGONES 12 ESQUINA A AMIStad, departamento de 2 y 3 piezas.

SAN LAZARO No. 25 C. BAJO O 663 Víbora. Casa de sala, comedor; 3 habitacionesá baño y cocina.

CORREA NUM. 5 O 59, ALTOS, CAsa de sala. comedor, 2 habitaciones, baño y cocina.

SANTA IRENE No. 94 O 268 ALTOS, casa de sala, comedor, 2 habitaciones, babo y cocina.

EMPEDRADO 20, (ACC.), ENTRE Aguiar y Cuba, compuesta de sala, una habitación. baño y cocina.

DESAGUE No. 20 O 120 ALTOS. CAsa de sala, hall, 2 habitaciones, comedor, baño y cocina y cuarto de criados..

GENIOS ESQ. A MORRO, EDIFICIO Gómez. Departamento de sala, comedor, tres habitaciones baño y cocina; cuarto y servicio de criados.

PASEO NUMERO 3, VEDADO, CASA de sala, comedor, hall, 2 habitaciones, baño y cocina.

AMISTAD 68, 222, ESQ. A SAN MIguel. Departamentos compuestos de dos y tres piezas.

SAN BERNARDINO No. 93 O 273, altos, Sala; 1 habitación; baño; cocina.

ATOCHA No. 8½ O 54. BAJO. CASA de sala; saleta; comedor; 3 habitaciones; baño y cocina.

CUBA y TEJADILLO ALTOS POR Tejadilla. Casa de sala; saleta; 3 habitaciones; 2 baño y cocina.

VEALOS A CUALQUIER HORA INFORMES EN LAS MISMAS Y EN OFICINAS GENIOS Y MORRO

TELF. M-6747

TREINTA Y CINCO PESOS: VIVES No. 204, casi esquina a Florida. Tercera planta con cuatro habitaciones, comedor, baño, sala y demás servicios. Informa: J. Posse. M-6204.

GALIANO Y LAGUNAS: ALTOS DE La Tinaja, tercer piso; sala, comedor, dos habitaciones, baño intercalado, etc., balcones por ambas calles. Verse horas hábiles. Teléf. U-1428.

ESCOBAR 564, ENTRE REINA Y Salud. Se alquilan los bajos modernos cómodos; saleta, saleta, 3 cuartos, baño intercalado, comedor, cocina, cuarto y servicio criados patio. Verla e informes allí 9 a 12 y 2 a 5.

SE ALQUILAN MODERNOS PISOS bajos en Aramburu 115 con sala, comedor, dos y tres habitaciones, baño y cocina. Informes y llaves en el número 107.

SAN LAZARO 204, BAJOS, CASI ESquina a Aguila; $44.00: Sala, comedor, 4 habitaciones, baño intercalado. Llave en la misma. Informan F-4172.

ALQUILO MODERNO PRIMER PIsito alto Virtudes 656 entre Gervasio y Belascoaín. Verse de 2 a 4. Teléfono U-1946.

ENSANCHE HABANA: BRUZON 111 entre Luaces y Montoro. Altos modernos; sala, tres dormitorios, baño intercalado, comedor, cocina, pantry, cuarto y servicio criadas. Precio $30. Informa Encargado y Teléfono F-4813

ALQUILO MODERNO PRIMER PISO Monte 710, moderno; terraza, sala, saleta, 4 habitaciones, baño intercalado agua caliente, comedor fondo, cocina, cuarto y servicios criados independientes y patio. Informan: Monte, 712. Teléfono M-3216.

APROVECHE ESTA OCASION: ALquilo Manrique No. 71 bajos, entre San Lázaro y Lagunas. Sala, saletica, 2 habitaciones, baño, comedor, cocina servicios criados patio. $34.00. Informes: Leyte-Vidal. M-2222.

PORVENIR 28, PROXIMO COMPOStela, altos modernos; sala, un cuarto, baño completo, calentador, cocina de gas agua abundante; 25 pesos. Llaves Café esq. Compostela. Informes: Teléfono M-8712.

CAMPANARIO 360, ALTOS, ENTRE San Rafael y San Miguel, amplia casa fresca y abundante agua. $42. Llave bodega. Informes Gervasio 519, altos.

SITIOS 82, MODERNO; RAYO Y SAN Nicolás. Claros y ventilados bajos compuestos de sala, saleta, 3 hermosas habitaciones, baño intercalado, cocina y patio. La llave misma, de 2 a 6. Informan: M-2488. $30.00.

NUEVA DEL PILAR ESQUINA A Arroyo, casitas muy cómodas y económicas; sala, saleta, dos habitaciones, etc. A solo dos cuadras de Monte y Mercado Unico; facilitan aprovisionamiento barato. Informes mismo edificio No. 214, altos. Teléf. U-2837.

ALQUILO DOS CASAS MANRIQUE 909, esquina a Condesa: Sala, saleta, comedor, galería, cinco cuartos, baño, cocina y terraza. Precio 50 pesos. Condesa 5: Sala, dos cuartos, baño completo, comedor, cocina y servicio criada. Precio 34 pesos. Informan las mismas y Teléfono F-5450.

LUGAREÑO 10, ALTOS, FRENTE A Clínica Fortún-Souza, una cuadra de Carlos III: Terraza, sala, 3 amplias habitaciones, baño de lujo, comedor, tec., cuarto y servicio criados. Llave en la esquina. Fábrica «El Espejo». Teléfono U-1428.

SE ALQUILA: INFANTA 925 ESQUIna Sitios. Departamento alto, con sala, comedor, tres cuartos, magnífico baño, cocina y servicios de criados. Informan Infanta 956, bajos.

SE ALQUILA CRESPO 155, BAJOS, casi esquina Trocadero. La llave en la misma. Informan: F-3340.

ALQUILO ALTOS

Marqués González 755, con sala comedor, dos cuartos, baño moderno intercalado, cocina de carbón y gas, servicio de criados y lavadero, Infomes en la misma.

ALQUILERES

87 HABANA

HOSPITAL 608 ALQUILO MODERnos bajos. Sala, comedor, 3|4, baño moderno; cocina y patio. Informes al lado.

SE ALQUILA EL ALTO SAN LAZAro 1067 entre San Francisco y Es... pada, frente al Cine Florencia, ... sala, comedor, dos cuartos, baño completo y servicio aparte para criados. La llave en el 1071. Alquiler: $35... Informan: M-6971.

SE ALQUILAN LOS BAJOS DE LA moderna casa de Trocadero No. 107 entre Consulado y Prado, sala, recibidor, tres cuartos grandes, baño intercalado completo, comedor al fondo, pantry, cocina, cuarto y servicio de criados. Llaves en los altos de 9 a 5. Irforman Telf. A-9539.

ALQUILO AMARGURA 263 ENTRE Compostela y Habana, segundo piso: Sala, saleta, cuatro habitaciones, baño, servicio criados. Verlo de ... 11 y de 2 a 5. Informes Calzada ... esquina a F., Vedado.

SE ALQUILAN LOS BAJOS DE PIcota No. 263 con sala, comedor, tes cuartos grandes y frescos, baño, cocina y servicio de criados. Precio $30.00. Llaves en los altos. Informes A-9539.

SE ALQUILAN LOS BAJOS DE LAgunas No. 305 entre Escobar y Gervasio, compuesto sala, cuartos, baño completo, cocina. La llave en la botica. Precio $25.00. Informes A-9539.

DOS CUADRAS DE LA UNIVERSIdad: Jovellar 253, altos, entre Infanta y N: Sala, tres cuartos, baño intercalado, comedor al fondo, cocina, cuarto servicio criados. Verse de ... 6. Informes: I-4613.

ALQUILO ALTOS ACABADOS DE fabricar, Estrella 368, entre Lealtad y Escobar, compuestos de sala, comedor, 3|4, baño intercalado, agua caliente, cocina, decorada y jambada. Informan: M-5681.

CASITA PARA HOMBRE SOLO matrimonio Escobar 61 bajos entre San Lázaro y Lagunas con sala, habitación, baño; cocina; patio; ... verla de 9 a 12.

LEALTAD 212. SE ALQUILA CON sala; comedor; 6 cuartos solo ... Neptuno No. 821 con sala; 4 cuartos y servicios completos solo $35.00. Informan I-6412.

LEALTAD 615 ENTRE REINA Y SAlud con sala; dos habitaciones; baño moderno $24. bajos $22, abierto ... a 3. Genios 203 altos entre Consulado Industria $17 abierto 4 a 5.

$50.00 ALTOS AGUILA 613 ENTRE Reina y Dragones recientemente reformados; sala; comedor; 4 cuartos; baño nueba completo; otro con ducha y servicios; cocina grande nueva; agua abundante; escalera a la azotea. Informes F-5900 visitable a todas horas laborables.

SE ALQUILA PRIMER PISO ALTO de la mueblería de Ruisánchez, ... habitaciones, etc., en $36. Otro en ... Angeles y Estrella. Teléfono M-...

NEPTUNO 875, MODERNO. ALTO: Sala, recibidor, tres cuartos, baño intercalado, comedor, cuarto y servicios criada. $38. Informan bajos de Ferretería.

CRESPO 255, ALTOS ENTRE ANImas y Virtudes: Sala, 3 habitaciones, comedor, baño intercalado, ... falta agua; $22.00. Teléf. F-...

REVILLAGIGEDO 7, ALQUILO BAtos amplios y bonitos altos: Sala, recibidor, servicio intercalado, tres habitaciones y otra con servicio y baño en la azotea, cuarto y servicio de criada; está abierta de 9 a 11 y de 3 a 5 p. m.

AYESTARAN 7, CASI ESQ. INFANta. Primer piso. Moderna casa con sala, 3 habitaciones, baño intercalado completo, hall, comedor, cuarto y toilet criados, cocina. Teléf. FO-...

ESCOBAR CASI ESQ. SAN LAZARO Alquilo bonitos altos sala; comedor; 3 habitaciones; baño completo moderno; cuarto y servicio criados. Precio $40.00. Llave misma. Informes A-9690.

MALECON 55 EN 50 PESOS SE ALquila el bajo con sala, recibidor, comedor; tres habitaciones; baño intercalado; cuarto servicio de criados. Informan en la misma.

ALQUILO ALTOS MODERNOS EN Castillo 124 media cuadra de Monte con sala; comedor; 3 habitaciones; baño completo. Precios $26.00. Informes Universidad 123 Telf M-1091.

JOVELLAR 54 ENTRE ARAMBURU y Hospital; espléndidos altos; sala; saleta; tres grandes habitaciones; comedor; baño completo intercalado; cuarto y cocina; cuarto y servicios criados. Informan: la misma.

LOS BAJOS BARATOS DE LA HABANA A $14.00 Y $22.00

Alquilo a 10 minutos Parque Central modernos con sala; comedor; cuartos etc., los de $14 con sala y cuarto Calle Justicia esquina Arango una cuadra Calzada de Concha. Informan bodega.

MODERNOS BAJOS; ANIMAS ... entre Escobar y Gervasio; sala; comedor; tres habitaciones; baño completo; servicio criados. Informan teléfono M-7730. Agencia Beer.

MONSERRATE No. 477 SE ALQUILA un gran local para establecimiento 20x10; se alquila un piso alto, ... cuartos, comedor, cocina, sala y ... ño. Informan: Neptuno 16. «La Equidad». Teléfono A-9531.

EN BELASCOAIN ESQUINA A SAN Miguel altos de El Gallo, se alquila una fresca y amplia casa compuesta de cuatro habitaciones; sala; comedor y demás servicios. Allí informan.

SE ALQUILA REVILLAGIGEDO ... esquina a Puerta Cerrada, casa moderna sala; comedor; dos cuartos, ... precio de situación. Informan en la misma.

SE ALQUILAN BARATOS LOS MOdernos altos de San Joaquín y Velázquez a una cuadra de Monte con sala; comedor;tres cuartos; baño intercalado y cocina.

SE ALQUILA LA CASA FUNDICION Nro. 32 moderno antiguo 4; la llave en la bodega en 18 pesos al mes.

SE ALQUILA CARDENAS 105 HERmoso primer piso, portal; sala; comedor; galería; cocina; cuatro cuartos; baño; servicios. Todo gas y carbón; servicio criados. Informan en ... de. Precio: $50.00. Informan en los bajos.

CONSULADO 36 ESQUINA A CA...nios, a una cuadra del Paseo del Prado y a otra del Malecón. Por su frente tiene tranvías y ómnibus. Se alquilan dos pisos altos con recibidor sala, comedor, dos cuartos con sus cloets; gran baño intercalado, cocina y servicios de criados. Entrada independiente para proveedores. Informes en la misma.

CONSULADO 9, CASI ESQUINA A Prado. Se alquila excelente y moderno piso alto con todo confort. Recibidor, sala, hall, comedor, dos cuartos, baño intercalado completo, ... to y servicios de criados. Hay elevador. Informa en la misma ...

MONSERRATE ESQUINA A PROgreso. Se alquila el sexto piso. Recibidor, sala, comedor, dos cuartos, closets, baño intercalado lujoso, servicios de criados. Informa el ...

ALQUILO MANRIQUE 622, ENTRE Reina y Salud. Amplia casa: sala, saleta, cuatro cuartos, baño intercalado, comedor, cocina, cuarto, ... cio criados. Para verla de 2 a 6 p... sado meridiano. Telf. M-6453.

M.E.C.D. 2016

ALQUILERES

HABANA

ALQUILO LUCENA ESQUINA SAN Rafael, piso alto moderno, con sala, saleta, 3 habitaciones; baño moderno y cocina· Ferretería Belascoaín esquina San Rafael, U-5215.

ALQUILO SAN RAFAEL 963, BAjos entre Hospital y Espada, sala, saleta, 3 habitaciones, baño moderno y cocina· Ferretería Belascoaín esquina San Rafael U-5371·

SE ALQUILAN: SAN MARTIN No. 863 entre Oquendo y Soledad, apartamentos de sala; comedor; habitación, baño y cocina; Llaves en los mismos. Informes U-5858.

SE ALQUILA: ARAMBURO No. 13 entre 27 de Noviembre y Vapor, casa de sala; comedor; dos habitaciones; baño y cocina. Informes U-5858.

SE ALQUILA: 27 DE NOVIEMBRE (Jovellar) No. 116 entre Espada y Hospital; apartamentos de sala; comedor; dos habitaciones; baño y cocina $22.00. No falta el agua. Informes U-5858.

SE ALQUILA: 27 DE NOVIEMBRE Nos. 59-61 entre Aramburo y Hospital, apartamentos de sala; comedor; dos habitaciones; baño intercalado; cocina. Llaves en los mismos. Informes: U-5858.

EN $25.00 SE ALQUILA LA FRESca y ventilada casa calle Agustín Alvarez número 11, entre Marqués González y Oquendo, a dos cuadras de Belascoaín y de la Secretaría de Justicia, con abundante agua, acabada de pintar, compuesta de sala, saleta corrida, tres habitaciones, cocina, patio y servicio. Llave en el número 10. Informes: Agustín Alvarez Jr., edificio Pedroso, Aguiar número 65. Teléfono A-7830.

SE ALQUILA HERMOSA CASA LAgueruela 11 altos, esquina a Primera, Víbora; sala; recibidor; hall; 4 grandes cuartos; baño; comedor; cocina; cuarto y baño criados. Informes la misma o teléfono A-6091.

SE ALQUILAN LOS ALTOS DE Crespo 109, entre Trocadero y Colón. Informan en los bajos.

ESCOBAR 118, MODERNOS ALTOS Sala, 3 cuartos, saleta, baño intercalado, servicio de criados, puede verse de 9 a 11 y de 1 a 5. Informan Teléfono M-6068.

FINLAY 705, BAJOS, ESQ. ARAMBUru; moderna sala, comedor, 2 cuartos, baño intercalado, cocina gas, carbón. Informes Teléfono U-2381.

$50: SAN LAZARO No. 13, ALTOS, moderna con sala, saleta, tres cuartos, baño, comedor, y dos cuartos en la azotea con servicio. Informan Bufete de Arellano. M-3936.

SE ALQUILA EL PRIMER PISO DE O-Reilly 530 (frente al Parque Albear) sala; cuatro cuartos; baño intercalado, cocina; comedor al fondo y lindo patio azulejeado. Altos del café «El Tesoro».

SE ALQUILA CASA SAN NICOLAS No. 1069 a tres cuadras de Monte tres cuartos; sala y comedor.

ALQUILO $50. MODERNOS, BAJOS, San Lázaro 510 entre Lealtad y Perseverancia; sala, comedor, saleta, 4|4, cocina, cuarto, servicio criados, 2 meses fondo.

88 VEDADO

$38 MODERNOS BAJOS SAN LAZAro 1217 entre Mazón y Basarrate; inmediato Universidad. Sala; saleta; comedor; 4 cuartos; baño intercalado; etc. Enséñase 11 a 5.

SE ALQUILAN LOS ALTOS DE LA calle 23 Nro. 1512, entre 24 y 26, Vedado. Se puede ver de 2 a 6 p.m. Informes Teléfono FO-1295

23 No. 1454, CASI ESQ. A 22, VEDAdo; acera de la brisa. Precioso piso bajo, completamente independiente. Jardín, portal, garage, sala, saleta, hall, cuatro habitaciones, baño completo, patio y servicios para criados. Informan en los altos. Teléf. F-3651.

VEDADO: SE ALQUILAN LOS ALtos de B, esq. a 15. Número 251 con cuatro cuartos y demás servicios. Informan: Calzada del Cerro núm. 1611. La llave en los bajos. Teléfono I-3633.

VEDADO: CALZADA ENTRE 10 y 12. Cómoda y fresca casa alta con 5 habitaciones, agua siempre; 60 pesos, dos meses en fondo. Teléf. I-5877.

HUESPEDES: HABITACIONES VENtiladísimas, lavabos agua corriente, baños calientes, moralidad, comida exquisita, manteca chicharrón, aceite español «Balcells». Admito socio habitación (baratísimo); punto; lo más céntrico. Galiano 412, princip...

VEDADO: SE ALQUILAN AMPLIOS frescos altos, pueden verse calle Nueve número 310, entre H é I. Informa: Padrón. Teléfono M-7703.

10 ESQUINA A 13: $15, ANTIGUO; preciosos altos con terraza, recibidor, sala, 3 hermosas habitaciones fresquísimas, baño intercalado y servicios servidumbre, etc., etc. Precio razonable. Informa: F-3228.

17 y F, VEDADO: ESQUINA BAJOS modernos, dos portales, sala, comedor, 4 habitaciones y demás servicios. Informes al lado 17 No. 453.

E No. 111 ENTRE 7 Y 9 ALTOS, SAla; recibidor; comedor; 5 habitaciones; 2 baños; pantry; cocina; garage; cuartos y servicios de criados. Informan F-6330. Llas llaves en la misma.

HERMOSOS ALTOS ESQUINA, CUAtro cuartos con balcón, baño nuevo, sala, comedor, cuarto y servicio de criados; acabada de pintar. 19 esquina a F, Vedado. Informan FO-3187.

VEDADO. CALLE 27 No. 703, ENTRE A y B. Se alquila bonito piso alto, muy cómodo y ventilado. Llave al lado, bajos.

ALTOS INDEPENDIENTES CALLE 15 entre D y E, número 506. Cinco cuartos familia, 2 criados, cocinas gas y hornillas. Calentador; agua siempre. Garage. Cerca La Salle. Informan la misma.

BAÑOS Y 13

Se alquila hermosa residencia planta baja: portal sala, living-room, hall, 4|4 con baño; comedor; pantry; cocina; cuarto criado. Planta alta: 2 terrazas; hall 6|4; 2 baños; pantry; cuartos criados. Garage para tres máquinas, 3 habitaciones y servicios en los mismos. 1.800 ms2 de superficie. Se puede ver a todas horas. Informan Telf. FO-1254.

VEDADO: ALQUILO BAJOS CALLE Seis, 556, entre 23 y 25; Sala, saleta, cuatro cuartos, comedor, cuarto de criados, baño intercalado. Precio módico. Informes: FO-2454.

25 ENTRE A y B VEDADO

Listos para estrenar lindísimos apartamentos; sala; comedor; terraza; hall; 3 cuartos; 3 closets; baño de color, cocina moderna; cuarto y baño de criados; entrada independiente para proveedores. Fresquísimos. Encar...

ALQUILO FRESCOS ALTOS CALLE 19 No. 507 entre 21 y 23 Vedado; Sala; Comedor; 3 cuartos; baño completo; calentador; cocina; agua abundante a todas horas; se está pintando. Informan F1-6382.

CALLE 25 Y L, Nro. 310, MODERNO piso, a una cuadra de la Universidad. Terraza; sala; comedor; cuatro habitaciones; dos lujosos baños; cuartos de criados. Abierto de 2 a 6.

MODERNOS ALTOS $40; NUNCA falta agua. Calzada 215 entre J y K, Vedado. Sala; comedor; 3 cuartos; baño completo; cocina gas; cuarto y baño criados. Llave bodega. Informan D Nro. 454. F-5843

FRENTE AL VEDADO TENNIS. Quinta 770, bajos esq. a 12. Portal, sala, 4 habitaciones, baño, comedor, cocina, servicios criada, etc. Moderna, fresquísima. Teléfono F-5592.

CALLE 19 No. 1,155 ENTRE 16 y 18, precioso apartamento nuevo, sala, comedor, dos cuartos grandes con closets, baño de lujo, cocina, cuarto y servicio criadas. Informan en la misma. Teléfono FO-3219.

ALQUILERES

88 VEDADO

EDIFICIO MONTES

En Línea y D, se alquila una casa de cuatro habitaciones, dos baños, sala; recibidor; comedor y demás servicios. Todas las piezas a la brisa. Cerca de colegios y cines.

LINEA 1.162 ESQ. 18, APARTAMENto nuevo; sala, comedor, dos cuartos grandes con closets, baño intercalado, cocina; $30. Vea Juan, encargado.

SE ALQUILA LA CASA DE LA CAlle No. 8 557 entre 19 y 21 de una sola planta compuesta de: jardín; portal, sala, saleta, ocho habitaciones, dos baños, salón de comedor, hall, cocina, pantry, garage con bastante capacidad, una habitación en los altos grande· La llave en la misma; para informes llame al U-1710 Tavel.

LUJOSA RESIDENCIA

Calle 17 esq. a 8

VEDADO

Se alquila para el 1 de Diciembre:

SOTANO

Garage para 3 máquinas, cuarto chofer y servicios, gran lavadera; 3 cuartos de criados y baño completo.

PISO 1, BAJO

2 portales; hall; sala; biblioteca; gran living-room; servicios; comedor; pantry; cocina y despensa.

ALTOS

Recibidor; 7 cuartos con closets; 3 baños; terraza y pantry-auxiliar.

Para verla de las 10 am. en adelante· Precio $150.00 mensuales. Informan Telf· F-4979.

SE ALQUILA. ACABADA DE FABRIcar la casa calle 6 enare 5a. y la Calzada en el Vedado. Informes Teléfono F-3364.

VEDADO. ALQUILO ALTOS 21 ESquina Crecherie; sala; comedor; 3 cuartos; uno en la azotea con servicio; baño intercalado $34.00 Informes bodega.

BAÑOS Y 29

Listas para estrenar una planta alta; una baja; amplio portal de esquina fraile tres cuartos dormitorios etc. Nueva construcción, nueva pavimentación ambas calles, garage. Informes en la misma todas horas.

SE ALQUILA BONITO CHALET DE dos plantas calle 15 Nro. 507 entre D y E. cinco habitaciones, dos baños, garage para tres máquinas. Informan en la misma de 2 a 6 y por el teléfono F-2709

.11 ESQUINA A 4, VEDADO. SE ALquila un lujoso piso alto con recibidor, sala, comedor, tres cuartos con sus closets, gran baño completo en colores, cocina moderna, cuarto y servicios de criados. Entrada independiente para proveedores. Hay garage si se desea. Informa en la misma el Conserje.

SE ALQUILA CALLE 6 No. 654, ENtre 27 y 29 a corta familia sin niños, fresquísimo alto moderno, acera sombra, terraza, sala, comedor, cuatro cuartos, baño intercalado, pantry, cocina, cuarto y servicio criados. Precio: $50.00. Llave en los bajos. Teléfono F-2017.

23 ESQUINA A 6, VEDADO. SE ALquila moderno piso alto. Recibidor, sala, comedor, tres cuartos, baño completo intercalado. Servicios de criados. Informes en la misma de 2 a 5 p. m.

CASA 5ta. AVENIDA Y CALLE 0, sala, comedor, dos cuartos, cocina, baño de criado, garage incluyendo alumbrado y limpieza de automóvil; $56. Teléfono FO-3703.

89 CERRO - PALATINO

SE ALQUILA UNA CASITA EN PARque y Esperanza, Cerro; se compone de sala, cuarto grande, servicios, cocina, gran patio. Informan en la bodega. Teléfono F-6195. Busto.

GANGA ALQUILO ESPACIOSA CAsa moderna con sala; comedor; dos cuartos y servicio buen patio y agua abundante en 18 pesos. Zequeira casi eskuina a Saravia la bodega informa.

CONSEJERO ARANGO 113 ALTOS; entre Calzada del Cerro y Carballo; alquilo casa acabada pintar compuesta de gran sala y saleta; tres habitaciones grandes; baño y servicios. Agua abundante. Llave al lado. Informes: U-2904

CALZADA PALATINO No. 23 ANtiguo No. 219 moderno; se alquilan unos altos por la calle Osma; compuestos de sala; comedor, hall, cuatro habitaciones; baño y cocina. Precio $25·00. Informa el encargado·

SE ALQUILA CASA ALTOS, SAN Salvador Nro. 409, esquina a Arzobispo; sala; comedor, dos habitaciones y demás servicios; precio: $23. Informan en los bajos del 407.

90 MARIANAO - REPARTOS

A FAMILIA CORTA Y DE GUSTO alquilo la casa calle B No. 48 entre 8 y 10. La Siera; precio $50. Informes FO-1958.

REPARTO ALMENDARES: 14 ESquina a 1a. (los bajos) $35: Portal, sala, tres frescas habitaciones, baño completo moderno, comedor, cocina, cuarto chico criado y jardín al frente y costados. La llave en la misma. Informes: F-3755.

SE ALQUILA

LA SIERRA. ACABADA DE PINTAR en $65.00. la moderna y fresca casa calle 5 No. 4 entre 2 y 4 cerca del tranvía, ómnibus y Colegio Ursulinas. Se compone de sala; tres cuartos; baño intercalado; comedor; pantry, cocina; 2 cuartos criados, lavandería; garage y patio al fondo. Llave en el número 8.

CHALET DE DOS PLANTAS SE ALquila en la calle 6 entre 11 y 13 Almendares. Planta alta 4 habitaciones, baño; recibidor y terraza. Planta baja sala; saleta; servicio sanitario; cocina; pantry; cuarto criados y servicios; garage; patio y traspatio. Precio $80 puede verse de 2 a 5.

CALLE E ENTRE 18 Y FUENTES, chalet jardín; living-room; comedor; cuarto criado servicio y garage; altos 4 cuartos; baño lujo; y terraza. Llave enfrente casa verde. Teléfono: FO-1846.

MARIANAO, REPARTO JESUS MAría. Calle 1ra. entre Línea y C. número 10; alquilo casa portal, sala, comedor, cuatro cuartos, baño completo y servicio para criados. Está cerca de la Ciudad Militar y del Consejo Corporativo; tiene los carros de Marianao Parque Central y Marianao Calle Aguila en la esquina. F-2474.

SE ALQUILAN DOS CASAS SIN EStrenar, 3 cuartos, garage. Reparto Ampliación Almendares. Calle Once, esquina 2da. Avenida. Informan En la misma.

MAGNIFICOS ALTOS NUEVOS AVEnida de la Paz, 78; Alturas de Almendares: Espaciosos, frescos en lo mejor del Reparto; cinco dormitorios, dos baños y demás comodidades.

SE ALQUILA EN EL REPARTO Kohly. Avenida Central entre Avenida de la Victoria y New York, $60: acabada de fabricar con sala, comedor, tres cuartos con closet, baño, pantry y garage, cuarto y servicios de criados. Informan: F-4984.

MIRAMAR 5a. AVE. ENTRE 12 y 14. $130.00. Bajos: sala; living-room; toilet; garage doble. Altos: cinco cuartos closets; tres baños colores; biblioteca. Informan I-5082.

JARDIN; SALA; CUATRO CUARTOS; baño intercalado; comedor; pantry; cocina; garage y servicios criados; terraza y patio. Ave 8a. entre ciudad Militar y 1ra. Columbia. La llave al lado. Aguiler $50.00 Informan FO-3903.

ALQUILERES

90 MARIANAO - REPARTOS

SE ALQUILA PRECIOSO CHALET con tres lujosos baños para la familia y dos para la servidumbre; tiene sala, comedor, 4 cuartos altos y 1 bajo, portal, garage, jardín, etc., Calle 2 esquina a 7, Reparto La Sierra, frente a la línea de los tranvías. La llave al lado. Informan M-6971. Alquiler $75.

SE ALQUILA LA CASA DE LA CAlle 12 entre 3a. y 5a. en Ampliación de Almendares. Informes Teléfono F-3364. Compuesta de jardín, portal, 3 cuartos, 2 baños, garage.

ALQUILO: AVENIDA COLUMBIA, esquina Panorama, Buen Retiro, Marianao. Jardín, sala, vestíbulo, comedor, 3 habitaciones, baño, cocina, 1|4 chofer y servicio criado, garage; 1|4 chofer. $50.00. Informes: Leyte-Vidal. Teléfono M-2222.

SE ALQUILA: E y 14, ALMENDAres. Esquina Fraile. Completamente moderna: sala, recibidor, comedor, 3 habitaciones, baño lujo, pantry, cocina, garage; cuarto y servicio criada, cuarto y servicio chofer, jardín. Aalquilo otra pequeña. Informan Teléfono FO-2213.

ALQUILO CHALET 4|4, CON 2 BAños, garage etc. Avenida del Parque 12 Alturas de Almendares. Puede verse a todas horas.

VIVA SALUDABLE: ALQUILANSE preciosos altos Almendares. Once entre Catorce y Diez y Seis. Próximo crucero Tranvías Marianao-Playa, colegios, Iglesia. stadium Tropical. (Lugar ideal). Cómodos; ventiladísimos; Independientes. Tres habitaciones; baño intercalado; terraza; garage etc. Siempre agua. Véalos de 2 a 5.

SE ALQUILA EN $60.00 UNA CASA acabada de fabricar con sala, comedor, tres cuartos con closet, baño, pantry y garage, cuarto y servicios de criados, Informan: F-4984. Avenida Central entre Ave de la Victoria y New York. Reparto Kohly.

$30.00 HERMOSA CASA, SALA; SAleta; 4 cuartos; 2 baños; garage; calle 5 entre Avenida 5a y 6a. Buena vista. Teléfono F-7148

SE VENDE O SE ALQUILA CHALET de dos plantas situado en Primera esquina a Diez La Sierra; «villa Orosia». También se vende Ford del 36 muy barato. Informan en el mismo. Telf. FO-1259.

SE ALQUILA CALLE D PARQUE Japonés. Chalecito nuevo; corta familia; gran patio; garage; etc. Teléfono A-8537

ALQUILO LUJOSO CHALET 22

esq. 3a· Ave. Reparto Miramar Living-room, comedor, biblioteca, terrazas, 5 dormitorios, 2 lujosos baños, Garage doble, 3 cuartos criados, 2 baños. Véase de 1 p. m. a 6 p. m· Informan Telf. F-5742·

SE ALQUILA EN LO MEJOR DEL reparto La Sierra, Calle Primera entre 6 y 8, lujosa residencia de dos plantas, con garage y cuarto alto. Precio $80.00 mensuales. Informan: Teléfono FO-8112.

SE ALQUILA LUJOSO CHALET DE dos plantas, de sala, recibidor, comedor, pantry, cocina, servicio de criados, garage, 4 cuartos, baño intercalado, en Avenida de la Paz, 9. Precio: $80.00.

SE ALQUILA MAGNIFICA CASA amueblada con todo confort; cuatro cuartos; jardín; portal; sala; comedor; garage y demás comodidades. Ampliación de Almendares. Calle 12, entre 3a y 4a. Nro. 32

REPARTO ALMENDARES. — PARA familia decente, sin pretensiones, 14 y 1a. esquina de fraile, misma cuadra del Cine Roxi. Planta baja, cómoda; muy limpia y ventilada. Portal; sala; tres amplias habitaciones; baño completo moderno; comedor; cocina; cuarto criados y jardín al frente y costados. Pida a la familia que aún la habita que se la enseñe. 35 pesos. Informes: F-3755

SE ALQUILA LUJOSA CASA DE dos plantas en el Reparto La Sierra, salle C entre 32 y 34, compuesta de siete habitaciones, 3 baños comedor; sala; recibidor: garage y cuarto de criados y demás comodidades. Se puede ver desde las 10 a.m. en adelante informan Telf. FO-2404

91 JESUS DEL MONTE - VIBORA

SE ALQUILA CARMEN 464, ENTRE J. Delgado y D-Strampes compuesta de sala; saleta; 2 habitaciones, baño intercalado cocina con calentador. Informan M-6841

SE ALQUILA CASA MONTEJO Y Calzada Arroyo Apolo; portal; sala; 2 cuartos; comedor; baño; cocina; garage; patio; árboles frutales. Teléfono I-5296

PRINCESA 156, ENTRE SAN JOSE Y San Luis, $25. Casa moderna; portal; sala; saleta; 3 habitaciones; comedor; baño intercalado; cocina; patio. Informa en la misma.

VEINTE PESOS: REYES 68, ENTRE Mangos y Remedios, casa moderna con sala, dos cuartos, comedor y demás servicios. Allí la llave. M-6204. J. Posse.

ALQUILO CALZADA VIBORA, 1214, sala, recibidor, 3 cuartos, 2 baños, comedor cuarto criados con servicio; patio, gran traspatio: 45 pesos. Informan Teléfono FO-3307.

VIBORA: FELIPE POEY 555 ENTRE O-Farril y Acosta; 4 habitaciones, garage, agua motor; $45, dos meses en fondo. Teléfono I-5877.

SE ALQUILA LOMA DE CHAPLE. Morell 31: Sala, comedor, cocina, cuatro habitaciones, garage, baño y servicios dos cuartos criados, jardín y portal. Informan en la misma de 3 a 6.

SE ALQUILA PRECIOSA CASA EN lo mejor del Reparto Mendoza: Milagros No. 509 entre J. Delgado y Goicuría: Jardín, portal, sala, recibidor, hall, comedor, cocina, pantry, baño de lujo; 4|4; cuarto y servicio de criados; garage; patio con árboles frutales. Verla de 2 a 5.

SEGUNDA 113 ENTRE GERTRUDIS Josefina; alquilo amplia casa acabada de pintar; pardín; portal; sala; saleta; cuatro cuartos; comedor fondo; baño; patio con lavadero; traspatio.

CHAPLE Y SAN FRANCISCO DE Asís, alquilo casa lujosa, jardín, portal; sala; cuatro habitaciones; hall; comedor al fondo; baño y despensa. Garage con servicio de criados. Teléfono X-1250.

SE ALQUILA HERMOSA CASA LAgueruela 51, altos; esquina a Primera, Víbora; sala, recibidor, hall, 4 grandes cuartos; baño, comedor, cocina, cuarto y baño criados. Informes la misma o teléfono A-6091.

SE ALQUILA HERMOSO CHALET en el Parque de la Loma del Mazo. Informan: I-5482.

ALQUILO CONCEPCION 113 ENTRE Buenaventura y San Lázaro: Sala, saleta, 3 habitaciones, patio, traspatio. Informes en la misma de 8 a 12 y de 2 a 6.

SE ALQUILA UNA HERMOSA CASA de altos compuesta de sala, saleta; comedor y dos baños; balcones; galería y terraza; baño y cocina. Reforma No. 417 entre Municipio y Rodríguez. Luyanó. Otra más pequeña en Rodríguez entre Reforma y Guasabacoa de sala, dos cuartos; baño y cocina. Informan en la misma.

DELICIAS 126 ALTOS ENTRE MANgos y Princesa. Dos cuadras Calzada; sala; comedor; tres habitaciones; baño interior; cocina; para verla de 2 a 5.

SE ALQUILA PATROCINIO No. 3, bajos, con tres habitaciones y demás servicios; moderna, de nueva construcción. Informan en F-4463. Precio $45.00.

SE ALQUILA MAGNIFICA PLANTA alta en Arellano 423, entre Bellavista y Luz. Víbora. Informes Dr. González. Teléfono A-7060.

$25 MODERNOS SAN LAZARO 667 entre Santa Catalina y Milagros. Portal; sala; comedor; 3|4; baño completo; calentador; cocina y gran patio; sótano; llave bodega. FO-2296.

ALQUILERES

91 JESUS DEL MONTE - VIBORA

ALQUILO SANTA CATALINA 213 entre Lawton y Armas; portal, sala y saleta, 3 cuartos, baño intercalado, comedor fondo, cuarto criados, llave al lado. Informes Calzada No. 452, esquina a F., Vedado.

CASA MODERNA VENTILADA DE jardín, portal; sala, recibidor, 4|4; baño intercalado; comedor al fondo; servicio criados; patio y traspatio árboles frutales. Heredia 515 entre Patrocinio y O-Farrill. Cerca Instituto y Paradero tranvías. Teléfono A-8631.

CASA TRES CUARTOS, SALA PORtal. San Anastasio 769, cerca Vista Alegre.

¡¡ECONOMICA!! ALQUILO CERCA tranvía colegios, etc., confortable residencia: portal, sala, cuatro cuartos, saleta, comedor, patio y traspatio. Cocos 110. San Indalecio y San Benigno. X-1102.

92 SANTOS SUAREZ - MENDOZA

CUARENTA Y CINCO PESOS. CHAlet «Villa Berta», en Johnson entre Mayía Rodríguez y La Sola, con dos plantas y garage; de 3 a 5 p. m. Teléfono M-6204. J. Posse.

SE ALQUILAN MUCHAS CASAS sin estrenar, se están acabando de fabricar en Flores y Serafines; con portal, sala, 2 grandes cuartos, comedor y lindo baño y cocina grande, de $15 a $20 cada una. Informes en las mismas.

ALQUILO CASITA MODERNA CON sala, cuarto, cocina, servicios lavadero abundante agua. San Benigno 214. Precio $12. Pasaje entre Tamarindo y Rodríguez. Informan: Jesús del Monte 277, altos.

SERRANO 507 ENTRE ZAPOTES Y San Bernardino, Santos Suárez, hermosa casa moderna para numerosa familia. Verla todas horas donde informan. Precio módico. Dueño San Pedro 410 de 1 a 2 tarde, día laborable.

ALQUILO MODERNOS ALTOS VEGA 213 entre Tamarindo y Línea, detrás «La Ambrosía»; balcón, sala, saleta, dos habitaciones, baño intercalado, terraza, azotea; $20. Dr. Rosel. San Miguel 507. U-2342.

COCOS Y FLORES SE ALQUILA UNA hermosa casa, compuesta de sala; cuatro habitaciones y cuarto de baño intercalado, un cuarto y servicio para criados, hall; cocina y comedor; jardín y garage. Informes en la misma de 3 a 5 p. m.

DUREGE, 353. SALA, COMEDOR, tres habitaciones, servicios, cocina y patio. Informan Teléfono M-6948.

ALQUILO ALTOS EN ESTRADA Palma 605 contiguo Mayía Rodríguez Sala; dos habitaciones; comedor; baño $14.00. Dos meses fondo. Muy saludable. Santos Suárez.

ALQUILO CASA PLANTA BAJA: Jardín, portal, sala, 2 habitaciones, baño, cocina y patio, muy ventilada y abundante agua. $17. G. Lacret 368, entre Cortina y Figueroa. Informan al fondo, letra G.

ALQUILO LOS BAJOS DE ZAPOTE 155 esquina a San Benigno, frente al parque. Tiene dos cuartos, sala, comedor, cocina y baño, portal. La lleve en la botica. Informan en el «Bar Partagás», Prado y Neptuno. M-4280.

ALQUILO CASA ALTA ESQUINA de Fraile: comedor; sala; tres cuartos; servicios completos; Lacret 609 Santos Suárez.

93 LUYANO

SE ALQUILA EN LO MAS ALTO DE Luyanó, Manuel Pruna entre Municipio y Rodríguez, cómoda casa sala; dos cuartos, baño intercalado; comedor al fondo; patio; cocina y traspatio. La llave al lado. Informan F-2057.

LUYANO, ALQUILO CASA SANTA Felicia 364, entre Melones y Guasabacoa. Sala, saleta, cuatro habitaciones, cocina, cuarto de baño y patio. La llave en la misma. Teléfono U-6673.

94 LAWTON - BATISTA

SE ALQUILA EN $20.00 CERRADA 3, entre Doce y Trece, Reparto Batista. Jardín; portal; sala; saleta; dos habitaciones; baño intercalado; cuarto y servicio de criado. Lugar sano y bello. La llave en el No. 5. Informan en Galiano 212, altos. Telf. M-3288. Sr. De la Rosa.

ALQUILO CHALET, JARDIN, PORtal, sala, saleta, tres cuartos, garage, cuarto criados; $35. Calle Trece esquina a Cerrada. Reparto Batista; pegado tranvía, guaguas; Ruta 23. Informes I-4104.

REPARTO LAWTON. SE ALQUILA bajos modernos casas A y 17 media cuadra tranvías y ómnibus. Portal, sala, 2 habitaciones baño intercalado completo con calentador, saleta comer al fondo; patio traspatio y un tercer patio cercado para animales. $17. Informan en el 567 bajos. X-1484.

97 GUANABACOA, REGLA Y CASA BLANCA

GUANABACOA. ALQUILO CAMAREra entre Aranguren y Venus. Casa con sala; saleta; dos cuartos; baño; servicios sanitarios. Dueño Cortina 11, entre General Lee y Lacret. Santos Suárez. Precio: $15.

98 ALQUILERES VARIOS

SE ALQUILA A LA SALIDA DE Arroyo Arenas en la Carretera Central la finca «Villa Esperanza» con agua caliente y fría; teléfono; garage; etc. Informan en el F-6457 Precio: $50.00.

ALQUILO: RANCHO BOYEROS

Espléndido chalet. Bajos jardín; portal; recibidor; sala; 2 habitaciones; baño; comedor. Altos: 4 cuartos; 2 baños; garage; cuarto de criados y chofer. Informan en la misma. Teléfonos: M-5090 y F-3053 de 12 a s.

SE ALQUILA CALZADA DE JAIMAnitas y Camino Cinco una casa 5 cuartos; 3 baños; garage 3 máquinas; ocho mil metros frutales $75.00; otra casi igual. Terreno enfrente menos cuartos $30.00. Verse a todas horas.

SE SOLICITAN

99 SOLICITUD DE ALQUILERES

CABALLERO EUROPEO SOLO, BUSca habitación económica, amueblada en el Vedado o repartos. Teléfono M-2315. Foto Rembrandt.

SE DESEA UN GARAGE CON CUARto y servicio independiente en el tramo comprendido de Avenida de Acosta, Santa Catalina; Mayía Rodríguez y J. del Monte. Telf. I-4510.

SE SOLICITA UNA CASA MUY grande en el Vedado propia para un colegio muy numeroso o una clínica. Apartado 1674

101 PERDIDAS

SE GRATIFICARA GENEROSAMENte a la persona que devuelva un alfiler antiguo que se extravió en Pavret el domingo por la noche a la calle 20 No. 209 bajos entre 15 y 17. Vedado.

102 AGENCIAS - COLOCACIONES

LA COMERCIAL: M-1149

Aguila 759 esq. Monte. Tenemos el mejor personal doméstico: Español, chino; jamaiquino; nativo de color; blanco. Sepa a quien Ud. emplea. Nosotros nos encargamos de la selección. También para el interior; envíen diez sellos rojos para informes; chauffeurs, criados; cocineros; niñeras; lavanderas; mensajeros; dependientes; camaredos, fregadores; personal para fincas etcétera.

U-1880 «LA HABANERA»

Neptuno y Espada. Contamos con numeroso personal de confianza, blancas y de color, extranjeros y del país; Cocineras, Criadas, manejadoras, Mensajeros, Choferes, Cocineros, Criados. Sirvientes a Clínicas; personal por hora. U-1880.

SE SOLICITAN

102 AGENCIAS - COLOCACIONES

LA MATANCERA A-7740

Servimos para cualquier parte de la Habana o Repartos servidumbre de ambos sexos, del país o extranjeros, con referencias. Servicio rápido. Sol 465, entre Egido y Villegas.

LA AMERICANA: F-2524

23 No. 407 esq. a J. Tenemos el mejor personal doméstico: Español; chino; jamaiquino; nativo de color; blanco. Sepa a quien Ud. emplea. Nosotros nos encargamos de la selección. También para el interior; envíen diez sellos rojos para informes; chauffeurs, criados; cocineros; niñeras; lavanderas; mensajeros; dependientes; camareros; fregadores, etc.

«LA GRACIA DE DIOS»

Gran agencia de colocaciones. 18 No. 215 entre 17 y 15, Vedado, teléfono F-7273. Al servicio de todos y para todos. Abierto hasta las 8 de la noche. Importante: Esta agencia solicita y ofrece personal competente para todo el ramo de servidumbre, nacional y extranjera; como también solicita y ofrece personal competente para clínica, hoteles, oficinas, fábricas y demás lugares. Por tanto: esta agencia es moral y cumplidora en sus asuntos. Exigimos los siguientes requisitos: Primero: su domicilio, edad, estado y raza. Segundo: sus huellas digitales. Tercero: dos fotografías. Director-administrador: Angel M. Gómez.

«AGENCIA BEERS»

Significa seriedad, cumplimiento honradez en el negocio; por eso tenem empleados colocados por esta Oficina por más de 12 años y Oficinistas, los cuales han sido colocados por nosotros varias veces. Hay una razón. San Ignacio 16 (Desde 1906). M-7730.

103 CRIADAS - CRIADOS

SE SOLICITA UNA CRIADA BLANca para la limpieza. Amargura 41, antiguo entre Habana y Compostela.

104 COCINERAS Y COCINEROS

COCINERA JOVEN ESPAÑOLA QUE sepa cumplir con su obligación, se solicita en Diez de Octubre, 1108, Víbora, entre Milagros y Santa Catalina.

SE SOLICITA UNA CRIADA ESPAñola para todo el servicio de un matrimonio, que sepa cocinar. Maloja, 373, bajos.

URGENTEMENTE

Se solicitan cocineros, manejadoras, chauffeurs y demás criados, en general calle 18 No. 215, entre 17 y 15, Vedado teléfono F-7273.

105 MANEJADORAS

SOLICITO MANEJADORA JOVEN para niño de meses, con experiencia y referencias para los repartos. Sueldo: Veinticinco pesos. Cerro 1409.

AGENTES - VENDEDORES

GRATIS MAQUINA AUTOMATICA vendedora chicles. Compre 10 cajas por $6.00 y obtendrá $10.00 y la máquina grátis, 10 centavos sellos enviaré muestras y catálogo. J. M. Sastre. Prado 119, Habana.

ARTICULO DE VENTA CONSTANte damos a trabajar tanto en la Habana como el interior. Du Pont. San Rafael y Lucena, Habana. No pierda tiempo, escriba.

GANE 100 PESOS MENSUALES. DEseamos agentes para toda la isla, de producto de fácil venta a domicilio. Columbus. Jesús Peregrino, 152, altos esquina Marqués González.

OFICINISTAS

NECESITO DOS MUJERES JOVENES para dependientas; y una mecanógrafa. También necesito lavandero; para sanatorio; un sereno un jardinero; un chauffeur y un criado $30. Compostela 362 agencia.

116 SOCIOS

SE SOLICITA UN SOCIO CON UN capital de $400.00, o se vende un taller preparado para niquelar teniendo maquinaria para trabajos de fantasía, situado en lugar céntrico de la Habana con línea de tranvía; preguntar por el señor Pérez. Sitios No. 201, (Por Campanario) de 11:30 a 1 p. m.

117 SOLICITUDES VARIAS

NECESITO ALGUNOS HOMBRES Y mujeres de 25 a 45 años que vivan en la Habana y sepan las cuatro reglas para emplearlos en Compañía americana. Los admitidos tendrán puestos fijos bien retribuidos. Preguntar por Mr. Frank, Bernaza 7, a las 11 de la mañana el próximo lunes 14. No atendemos por correspondencia.

SE SOLICITA PERSONA DE NACIOnalidad inglesa para negocio original en Cuba. Escriba a M. Clasificados DIARIO DE LA MARINA, dando detalles de cómo y dónde tratar.

SOLICITO SEÑORITA ALUMNA DE la Escuela San Alejandro capaz de retocar ampliaciones al creyón y al pastel, para trabajar horas extras al día. Cobrará según el número de trabajos realizados. Monte 967. Apartamento 54.

SOLICITAMOS PERSONAS BIEN RElacionadas Farmacias, Médicos y Comerciantes, con garantía en Habana e interior. Escriba señor Martínez. Apartado 2163. Habana. Digan garantías que tienen.

SOLICITO MATRIMONIO ESPAÑOL para encargado casa vecindad, traiga referencias. Calle Baños 310 esquina 15, Vedado, casa pintada de rosado.

SOLICITO MATRIMONIO JOVEN, para encargados casa vecindad en la Habana, le doy cuarto y sueldo, tiene que tener garantía en efectivo. No atiendo palucheros. Informes: Elías Rodríguez. Monte 822 entre Arroyo y Belascoaín. Almacén de Tabaco.

SOLICITAMOS AGENTES, COMISIOnistas, corredores, hombres de negocios, para participar de oficinas individuales. Teléfono, pizarra, telefonista, salón de espera. Toda asistencia. Módica cuota. Cuba 209, bajos.

SE OFRECEN

118 CRIADAS-CRIADOS

SE OFRECE UN COCINERO REPOStero valenciano de mediana edad sin pretensiones, casa particular o comercio, cocina española; francesa y americana; hace toda clase pastelería; sale al campo; tiene buenas referencias. Telf. U?6763, Belascoaín y Virtudes, bodega.

MUCHACHA DEL CAMPO, PRESENtable y formal, consciente de sus obligaciones, desea colocarse de criada de mano cuartos o comedor. Va al interior $12.00 adelante. Informes: FO-2015.

SE OFRECE MAGNIFICO CRIADO español preparado para familia distinguida hace toda clase de coteles; plancha ropa de caballero; tiene referencias intachables de familias conocidas. Para más informes teléfono A-9795

DESEA COLOCARSE UNA JOVEN española para comedor o cuartos, sabe lavar ropa fina, tiene referencias. Teléfono I-7259.

SE DESEA COLOCAR UNA JOVEN española para comedor o cuartos; también se coloca para casa de huéspedes; tiene buenas referencias. Teléfono U-5470.

DESEA COLOCARSE UNA JOVEN para limpiar por horas o dormir fuera. Telf. U-6373.

DESEA COLOCARSE JOVEN BLANca cubana, cualquier clase trabajo, admite sueldo por poco que sea a cambio que permitan tener hijita de 40 días. Referencias: FO-1628.

CRIADO DE MANOS SE OFRECE español, práctico en todo servicio fino y con referencias de buenas casas; es formal y va al campo si lo desean. Teléfono M-9596. Tintorería.

SE OFRECEN

118 CRIADAS-CRIADOS

DESEA COLOCARSE UNA MUCHAcha del país, blanca, en una casa de moralidad, para limpiar habitaciones o manejar un niño, tiene buen carácter. también sabe lavar, y planchar ropas finas; no le importa donde sea; es cumplidora; sueldo mínimo $15, quedarse a dormir; tiene buenas referencias. Informan Teléfono I-7371; preguntar por Eloísa.

SE COLOCA JOVEN ESPAÑOLA PAra cuartos y coser, sabe cortar por figurín y lavar ropa fina, para comedor, tiene buenas referencias y buena presencia. Teléfono F-4848.

SE DESEA COLOCAR UNA MUCHAcha de color de buena presencia para criada de cuarto o manejadora; habla muy bien el inglés; para informes llame al Teléfono F-4418 de 9 a 11 a. m.

DESEA COLOCARSE UNA JOVEN española de criada de manos o cuartos, recién llegada, muy trabajadora y práctica por haber servido en Madrid y Barcelona, con recomendación en la Habana. Teléfono F-6251.

SE DESEA COLOCAR UN JOVEN DE color para criado de mano o para cocinar o también para cocinar y limpiar si es para un matrimonio solo o 4 o 5 de familia; es limpio y formal y tiene muy buena referencias, para informe llame al Telf. FO-2677 o al U-3026.

SE DESEA COLOCAR UNA MUCHAcha para criada de mano, sabe coser un poco, tiene referencias de las casas donde ha trabajado. Teléf. U-1612.

SE OFRECE UNA JOVEN MESTIZA para criada de manos, sabe servir a la rusa, o manejadora con buena salud y respetuosa; tiene ereferencias. Informan: F-3921.

SE DESEA COLOCAR UNA JOVEN española de criada de manos, no le importa ayudar a la cocina, es formal y trabajadora y sabe cumplir su obligación. Sueldo $15 en adelante. Teléfono M-2304.

DESEA COLOCARSE UN CRIADO de mano, tiene recomendación de su última casa 11 años, es trabajador y entiende de cocinero español. Teléfono FO-3464.

SE DESEA COLOCAR UNA ESPAñola para criada de manos, cuartos o comedor, tiene buena presencia, es formal y cumplidora, sabe trabajar y servir bien a la rusa; tiene refferencias. Teléfono F-6189.

SE DESEA COLOCAR UNA JOVEN española de criada de manos, sabe servir a la rusa o para cocinar, entiende de dulces, tiene buenas recomendaciones. Telf. U-5851.

DESEA COLOCARSE UNA JOVEN española para cuartos y coser; o para comedor o para todo si es casa chica, en la misma una cocinera de color; ambas tienen referencias. Teléfono F-6259.

DESEA COLOCARSE JOVEN ESPAñol de criado de mano; es formal, trabajador y tratable; tiene buena presencia; entiende un poco de jardín, sabe planchar ropa de caballeros. tiene inmejorables referencias de familias muy conocidas; para más informes llamen Teléfono F-5513.

SE DESEA COLOCAR UNA MUCHAcha de color para criada de mano o cocinar y ayudar a la limpieza; $12 a $15; lo mismo para dormir que fuera. Teléfono M-6760.

SE OFRECE DE CRIADA DE MANO o cocinera con buena sazón e inmejorables referencias. excelente sirvienta muy limpia, activa y cumplidora de su deber en el trabajo; para informes: Nena. Teléfono FO-1906. Va donde la lleven.

SE OFRECE DE CRIADA DE MANO o cuarto, excelente sirviente con referencias de tiempo de casas conocidas del Vedado, es muy activa y cumplidora en su trabajo; va a donde la lleven. Julia. F-3141.

SE DESEA COLOCAR UN ESPAÑOL sin pretensiones, 37 años de edad, para criada de manos u otros quehaceres de casa particular. Teléfono M-4544.

UNA JOVEN ESPAÑOLA DE BUENA presencia se desea colocar para criada de manos o de cuartos, sirve mesa a la rusa, lava y plancha ropa fina; sabe coser un poco, tiene buenas referencias de las casas que ha trabajado. Teléfono I-3971.

JOVEN ESPAÑOLA DESEA COLOcarse de criada de manos, sabe lavar y planchar ropa fina, es trabajadora; tiene buenas referencias. Teléfono M-4735.

SIRVIENTE, HABLA INGLES Y ESpañol, de buena presencia, desea colocarse; tiene excelentes recomendaciones de casas donde ha trabajado. Teléfono FO-7207.

SE DESEA COLOCAR JOVEN ESPAñol de criado de mano, tiene inmejorables referencias de casas conocidas. Teléfono FO-1077 .

SE OFRECE UNA MAGNIFICA CRIAda de mano, cuartos o comedor, con magníficas referencias; sale donde sea preciso; no tiene pretensiones. Teléfono F-2067.

SE DESEA COLOCAR UNA MUCHAcha española para criada de manos o cuartos; tiene buenas referencias y sabe trabajar. Telf. F-6179.

SE DESEA COLOCAR UNA ESPAÑOla de criada de mano o cocinar y limpiar a matrimonio solo, dormir fuera. Teléfono F-2545.

DESEA COLOCARSE UN JOVEN ESpañol de criado es práctico en el servicio fino, tiene referencias de casas en que estuvo; sabe hacer cocteles. Teléfono A-0515.

BUEN CRIADO ESPAÑOL FORMAL, honrado trabajador con buenas referencias donde ha trabajado; sin pretensiones. Telf. F-4366.

SE DESEA COLOCAR UN JOVEN para criado y una muchacha para cocinar o limpiar. Telf. A-6791. Hora de 7 a 19, 2 a 4.

SE OFRECE UNA CRIADA ESPAñola para cuartos o comedor, tengo buenas referencias duermo en la colocación y salgo a los repartos; es limpia y cumplidora. M-1149.

CRIADO JAPONES DESEA COLOcarse para criado de mano. Sabe servir a la rusa, tiene referencias. A-9814.

SE OFRECE UNA CRIADA PARA cuartos o comedor también trabajo de manejadora, tengo referencias. Sé coser y lavar y salgo a los repartos. F-2524.

DESEA COLOCARSE UNA JOVEN para sirvienta, es considerada, amable y cumplidora, prefiere dormir fuera. Informes X-2229; preguntar por Isabel.

DESEA COLOCARSE UNA JOVEN española para criada de cuartos, comedor o manejadora, tiene buenas referencias. Informan Teléfono U-6220.

SE OFRECE DE CRIADA DE MAnos o manejadora muy buena criada con referencias de años, conoce lo que es deber y es cumplidora y formal en su trabajo; para informes sírvase llamar al F-3141.

SE OFRECE UN JOVEN ESPAÑOL para criado de manos, sabe cumplir con su obligación y tiene buenas referencias; pregunte por Rivas. Teléfono M-5107.

SE DESEA COLOCAR ESPAÑOLA para criada de manos, entiende de cocina. Teléfono M-3421.

DESEA COLOCARSE MUCHACHA española para criada de cuartos o criada de mano, o manejadora, lava y plancha ropa fina; tiene referencias. Teléfono F-6777.

DESEA JOVEN ESPAÑOL PLAZA de 1ro. o 2do. criado de mano, conoce a la perfección todo servicio y tiene buenas referencias. Informan: Teléfono F-2666.

UNA BUENA CRIADA DE COLOR ofrece sus servicios para comedor o cuartos o todo lo mismo para manejar, tiene referencias de los dos oficios. Teléfono F-3019.

UN ESPAÑOL DESEA COLOCARSE de criado de mano, portero o sereno. Tiene referencias. Telf. F-7348.

SE OFRECEN

118 CRIADAS-CRIADOS

DESEA COLOCARSE UNA JOVEN de color para limpiar o para cocinar; pefiere dormir fuera. Teléfono: M-1247

DESEA COLOCARSE UNA JOVEN española de buena presencia para cuartos o atender a señora sola; sabe coser; bordar; y un poco de inglés. Tiene referencias. Llamar al teléfono: M-5552

SE DESEA COLOCAR UNA SEÑORA de color de mediana edad para limpiar y cocinar a matrimonio o limpiar, duerme; tiene referencias; buen sueldo. teléfono M-4023

DESEA COLOCARSE UNA MUCHAcha del campo de criada de mano es blanca tiene referencia, casa de moralidad. Llamar al teléfono F-4326.

SE DESEA COLOCAR UN JOVEN DE criado de manos; sabe cumplir con su obligación y tiene buenas referencias. Avisarle de 10 a. m. a 3 p. m. a la tintorería El Bien Público; Telf. I-3765.

DESEA COLOCARSE UNA JOVEN española para comedor o cuartos; sabe lavar ropa fina; tiene referencias. Teléfono I-7259.

SE OFRECE SEÑORA BLANCA, FIna, de buena presencia, para criada de cuartos sabe bordar bien a máquina; zurcir y otros quehaceres; referencias inmejorables. Telf. FO-1760.

SE OFRECE CRIADA DE MANO O de cocinera, con buena sazón e inmejorables referencias. Excelente sirvienta. Buena presencia y muy activa y cumplidora de su deber en el trabajo. Para informes: Nena. Teléfono FO-1906.

119 COCINERAS-COCINEROS

SEÑORA JOVEN, DE COLOR, DEcente y consciente de su trabajo, desea colocars para cocinar y alguna limpieza. También a matrimonio solo. Duerme fuera. Va al interior. $12.00 adelante. Informes: FO-2015.

SE OFRECE UN MAGNIFICO COCInero repostero madrileño para casa particular o comercio o clínica; cocina francesa: española y americana; tiene referencias intachables de familias conocidas. Va al campo; para más informs teléfono A-9795

SE OFRECE UN JOVEN CHINO, gran cocinero y repostero fino; con buenas recomendaciones; sabe cocinar de toda clase; desea colocarse casa cubana o americana. Informan Acosta 255 Telf. A-8429 Rafael.

SE DESEA COLOCAR UNA SEÑORA española de cocinera, si es corta familia no tiene inconveniente ayudar a los quehaceres; menos de 15 pesos no se coloca; si va fuera de la Habana hay que pagarle el pasaje. Informan Teléfono A5-4281. Aguiar 65.

SE DESEA COLOCAR UNA JOVEN para cocinar para un matrimonio o para criada de mano, tiene buenas referencias; duerme colocación; sale a repartos. Teléfono M-1177.

SE DESEA COLOCAR COCINERA española; sabe cocinar bien, es ordenada y trabajadora desea casa de moralidad no duerme en la colocación. Informan Bodega Salud y Lealtad. Teléfono M-5262.

SE OFRECE UNA COCINERA MEStiza para cocinar y limpiar, duerme en la casa; sin pretensión de sueldo y con buena referencia. Informan Teléfono F-3921.

SE DESEA COLOCAR UNA ESPAñola de mediana edad de cocinera; sabe bien su obligación. Teléf. F-6454.

SE DESEA COLOCAR UN JOVEN peninsular sin pretensiones para criado, pinche de cocina; conoce de todo y tiene referencias. Teléf M-5093.

SE DESEA COLOCAR UNA SEÑORA de mediana edad para cocinar aquí en la Habana, y otra joven para limpiar y cocinar, tiene referencias, si en la misma casa las dos, mejor. Llame U-6693.

DESEA COLOCARSE UNA JOVEN española para cocinar y limpiar si es corta familia, o solamente la cocina o criada de mano, tiene referencias de buenas casas; no menos de 18 pesos de sueldo. Informes Teléf. M-4025. Estrella 372, esquina Escobar.

SE DESEA COLOCAR COCINERA española y muy buena manejadora. Teléfono F-7508.

SE DESEA COLOCAR UNA JOVEN de color de muy buena presencia y muy limpia para cocinar; sabe su obligación. Informan de 8 a 10. Teléfono A-6048.

DESEA COLOCARSE UNA SEÑORA blanca de cocinera sabe su obligación. Duerme en la colocación. Diaria 117, altos.

DESEA COLOCARSE SEÑORA MEdiana edad, de la República Dominicana, con familia cubana o americana; es buena cocinera, también depostera, tiene referencias. Teléfono FO-2727.

SE OFRECE COCINERA, COCINA lo que le pidan, tiene buena sazón, referencias de casas del Vedado, sobre todo muy limpia y cumplidora; puede cocinar y limpiar a corta familia. Teléfono F-3141.

SE DESEA COLOCAR UNA JOVEN española para cocinar y limpiar para corta familia; sale a los repartos; sueldo 18 pesos; duerme en la colocación; tiene referencias. M-1792.

SE OFRECE UNA COCINERA REpostera de color, respetuosa, experta en compras, no duerme en la casa; sueldo de $15 a $20; buena referencia. Informan: F-3921.

SE DESEA COLOCAR UNA ESPAÑOla para cocinar y limpiar es formal y trabajadora, tiene buenas referencias de las casas donde ha trabajado. Teléfono F1-6122.

SE OFRECE UNA MAGNIFICA COcinera para cocinar solo o cocinar y limpiar; tiene magníficas referencias; sale a cualquier lugar; no tiene pretensiones. Informes: F-2067.

SE DESEA COLOCAR UNA MUJER blanca, para cocinar y limpiar a matrimonio solo, o lavar; duerme en la colocación y tiene recomendación; no gana menos de $16 a $18; hace dulces. Teléfono F-6272, antes de las doce después, no.

SE OFRECE UNA COCINERA REpostera de color sin problemas respecto a su labor culinaria; duerme o no en la casa y con buena referencia. Informan: F-3921.

SE DESEA COLOCAR UNA MUCHAcha española para cocinar y limpiar sabe de repostería y sabe trabajar y tiene refernecias y duerme en la colocación. Telf. M-1593.

SE OFRECE UN BUEN COCINERO repostero chino joven, cocina criolla, española y americana; tiene muchos años práctica en la cocina; bien limpio con buenas referencias. Informan Telf. M-4568.

SE OFRECE SEÑORA PARA COCInar muy buena cocinera y muy limpia; tiene buenas referencias de las casas donde ha servido no tiene familia M-5037.

SE OFRECE BUEN COCINERO ESpañol sin familia, particular; cocina criolla española y francesa; repostería y pastelería fina agradable sazón; limpio y económico en la cocina; tiene referencias; sale al campo. Antonio Vega: M-5600.

SE OFRECE UNA COCINERA ESPAñola para cocinar solo o cocinar y limpiar. También me coloco de criada duermo en la colocación y salgo a los repartos. Informes M-1149.

BUENA COCINERA ESPAÑOLA SE coloca sólo para cocinar; cocina a la española y a la criolla. Es práctica en el oficio. Sabe cumplir con su obligación. Informan Escobar 522, entre Dragones y Salud.

DESEA COLOCARSE UNA EXPERta cocinera y repostera blanca, en casa particular; cocina solo, y para familia de moralidad y de buen gusto, si no es, no llamen; tiene recomendaciones. Llamar Teléfono F1-6391 por Luisa.

SE OFRECE DE COCINERA CON buena sazón o para cocinar y limpiar; sabiendo variar platos y cumplir con su tarea; excelente sirvienta, tiene muy buenas referencias y buena presencia, sobre todo muy limpia. Teléfono F-3141.

SE OFRECEN

119 COCINERAS-COCINEROS

SE OFRECE UNA BUENA COCINEra con buena sazón para cocinar sólo o cocinar y limpiar o ayudar; también trabajo de manejadora, tengo referencias. F-2524.

SE OFRECE MUCHACHA DE COLOR para cocinera o criada de mano; duerme en la colocación. Sra. Rodríguez. Teléfofno I-3552.

SE OFRECE UN ASIATICO PARA cocinar en casa particular o comercio; llame Teléfono M-5025.

SE OFRECE COCINERA JOVEN ESpañola repostera, tiene referencias; duerme fuera. 21 No. 611, Vedado. Teléfono F-6273.

DESEA COLOCARSE UNA MUCHAcha de color para cocinar solo; tiene referencias; duerme; no menos de 10 pesos. Teléfono U-5338.

SE OFRECE UNA MAGNIFICA COcinera con muy buena referencia para cocinar solo o cocinar limpiar, también trabaja de criada. Informan Teléfono F-3031.

UNA BUENA COCINERA DE COLOR ofrece sus servicios; es repostera; no le importa dormir en la colocación, hace limpieza si no hay grandes platos que hacer tiene referencias. Teléfono F-3019.

SE DESEA COLOCAR UNA ESPAÑOla para cocinar. Si es para un matrimonio solo no le importa limpiar. Tiene buenas referencias. Informan: FO-3559.

DESEA COLOCARSE UN COCINEro joven con buena referencia y buena sazón. Informe F-6008.

EXPERTO COCINERO REPOSTERO joven chino serio y formal sabe cocina criolla, americana y española; bien limpio y cumplidor; desea colocarse en casa particular con buenas referencias. Duerme colocación. Telf. A-9131.

COCINERO Y REPOSTERO, JOVEN chino desea colocarse casa particular; cocina a la criolla y española; muy limpio; tiene referencias y sin pretensiones. Informan M-4859 por José Lim.

DESEA COLOCARSE UNA MUCHAcha de color para cocinar o limpiar. Informan U-6805. No llamen por menos de 10 pesos.

120 MANEJADORAS

SE OFRECE UNA MUCHACHA DE color para manejadora o criada; prefiere el Vedado. Aquilina. Teléfono X-2388.

MANEJADORA ESPAÑOLA NO ES muy joven pero es muy decente y muy buena con los niños y tiene excelntes referencias. Va a los repartos. Teléfono F-6978.

MANEJADORA ESPAÑOLA (35), práctica con niños recién nacidos, desea colocarse. Referencias de familias distinguidas. M-7730.

MANEJADORA ESPAÑOLA NO ES muy joven pero es muy decente y muy buena con los niños y tiene excelentes referencias. Va a los repartos. Teléfono U-6978.

SE OFRECE UNA MANEJADORA para criada de manos, cuarto o comedor; también trabaja de manejadora; tiene referencias y sale a los repartos. Informa: F-3031.

DESEA COLOCARSE UN CHOFER español de 30 años de edad, tiene referencias. Teléfono F-6022.

122 INSTITUTRIZ

CUBANA QUE HABLA INGLES COrrectamente, desa colocarse de institutriz. Teléfono M-9551, de 3 a 5.

123 COSTURERAS-MODISTAS

SE OFRECE UNA MODISTA PARA coser en casa particular. Hace una pequeña limpieza; no duerme en la casa. Teléfono F-3019.

SE OFRECE UNA MUCHACHA PAra coser por horas en una casa particular o taller. Para informes: M-6792.

124 LAVANDERAS-LAVANDEROS

SE DESEA COLOCAR UNA LAVANdera del país, lava a domicilio y en la casa, tiene referencias. Teléfono F1-7192.

125 CHOFERES

CHAUFFEUR CUBANO CON REFErencias, blanco; duerme en la colocación. Telf. F-6104 Rafael.

CHOFER SOLTERO, DESEA COLOcarse en comercio o casa de familia, buenas referencias y pocas aspiraciones. Teléfono U-2634. Rafael.

SE OFRECE CHOFER ESPAÑOL con 10 años de práctica para casa particular; tiene referencias. Informes: U-2688. Alfredo.

CHOFER ESPAÑOL JOVEN, DESEA colocarse en casa particular o del comercio; buenas referencias de familias conocidas. Teléfono FO-2651.

CUANDO USTED DESEE UN BUEN chofer con todas las garantías necesarias llame al F-3060 inmediatamente estará a sus órdenes.

AVISO IMPORTANTE

Si usted tiene automóvil y aprecia su vida, hágase de un chofer competente que le ofrece «Motor Club de Cuba», Sociedad de Beneficencia, C. número 160, Vedado. Telf. F-5315.

126 JARDINEROS

DESEA JARDINERO ESPAÑOL PLAza en casa particular o finca, tiene referencias y conoce su trabajo. Informan: F-2666.

SE OFRECE JARDINERO JAPONES desea casa particular; sabe hortaliza. Tiene referencias. Teléfono: A-9814

JOVEN ESPAÑOL DESEA COLOCARse de jardinero, entiende de flores y plantas. Teléfono FO-7922.

129 OFICINISTAS

EXPERTO TAQUIGRAFO EN INglés y español, traductor y corresponsal. Trabajando actualmente en los Estados Unidos, desea trabajo permanente en cualquier parte de Cuba. Informes: L. Acosta. Espada No. 303, altos.

131 OFERTAS VARIAS

SE DESEA COLOCAR UN JOVEN del país, de dependiente de bodega o de café o en otro giro comercial con muy buenas recomendación de donde ha trabajado largos años. Llame Teléfono M-5536; pregunte por Alfredo.

SE DESEA COLOCAR UN JOVEN mestizo de 17 años, del país, sabe sus obligaciones para limpiar o pinche de cocina o en establecimiento o en otras cosas y sabe trabajar en el mar y va fuera de la ciudad y duerme en la misma; tiene referencias de donde trabajó, pues desea ganar $10 en adelante; para informes avise al Teléfono I-5527. Dirección 10 de Octubre No. 554, bajos.

PARA EL CUIDADO FINCA OFREcese español, de mediana edad, entiende de carpintero y albañil, muy práctico en la cría de aves y cerdos y todos los trabajos de finca, sin pretensiones. Teléfono M-4355.

SE OFRECE JOVEN CUBANO 20

años, serio y respetuoso para cobrador, (mensajero, repartidor, o cosa análoga en casa de comercio, corredor o un particular. Infomes y referencias. M-7915. Dapena.

SE DESEA COLOCAR UN MATRIMOnio joven español él de cocinero y ella de criada; no les importa ir al campo; los dos saben cumplir con su obligación. Buenas referencias. Dolores y San Leonardo, bodega; Teléfono I-6020.

SEÑORA EXPERTA Y FINA DESEA colocarse para acompañar a señora de edad o dama de compañía. También sirve de institutriz. Salgo fuera de la Habana. Sueldo: $15. Informes: Milagros No. 301 esquina a Armas. Telf. I-6870.

El nuevo Presidente chileno seguirá un camino moderado

En una entrevista exclusiva para la North American Newspaper Alliance, el señor Aguirre Cerda declara que protegerá ante todo los intereses de su país

por CHARLES A. THOMSON

(N. de la R.—El doctor Thomson, especialista en cuestiones hispanoamericanas de la Asociación de Política Extranjera de Nueva York, efectúa un viaje de estudio por la América del Sur, en anticipación de la próxima Conferencia Panamericana de Lima. El autor de esta entrevista es conocido en varias universidades sudamericanas, donde ha brindado numerosas conferencias).

SANTIAGO DE CHILE, noviembre de 1938.—El presidente electo de Chile, don Pedro Aguirre Cerda, ha tenido a bien acordarme una entrevista exclusiva en su residencia de Santiago. El nuevo mandatario es un hombre de 59 años de edad, abogado distinguido y propietario de extensas tierras. Aparte de sus actividades jurídicas, el señor Aguirre Cerda ha tenido una carrera política brillante, habiendo ocupado una banca en la Cámara de Diputados y en el Senado, además de haber desempeñado varias carteras en el gabinete. Pertenece al partido Radical, grupo moderado, aunque en esta última campaña le han apoyado los socialistas y los comunistas.

—Señor Aguirre—dije—cuando se haga cargo de la presidencia, el 24 de diciembre próximo, encabezara usted el gobierno más izquierdista de Sudamérica. ¿Se siente usted optimista con respecto a su gestión en los seis años venideros?

—El triunfo del Frente Popular en las recientes elecciones—respondió—ha sido una gran victoria para el pueblo de Chile, pero puede tener un significado de mayor alcance aun. Los gobiernos de izquierdas que han estado en el Poder en años recientes podrían haber hecho mucho más si hubieran contado con dos factores: discreción por parte de los gobernantes, y disciplina por parte de las masas.

«Si se quieren evitar errores, será necesario que los que están en el Poder sepan a qué ritmo proceder, reconozcan lo que puede hacerse y lo que no, y apliquen a ello un criterio inteligente. Es necesario, asimismo, que el pueblo tenga confianza en sus gobernantes y les dé tiempo para llegar a la meta deseada.

Los Frentes Populares

«En Francia, el Frente Popular fracasó porque las masas fueron demasiado impacientes: formularon exigencias excesivas y empujaron al Gobierno con demasiada celeridad. En España pasó lo contrario: los gobernantes quisieron ir demasiado lejos en un período demasiado corto, y les faltó la capacidad necesaria para ajustar su programa a ese período.

«Creo que el pueblo chileno tiene la disciplina necesaria; lo ha demostrado durante la reciente campaña. No obstante las vastas sumas de dinero que mis opositores emplearon para el soborno, el pueblo se negó a ser comprado. El día de las elecciones, los pacientes de los hospitales, los tuberculosos, los inválidos, insistieron en ir a los comicios para votar por el Frente Popular. Los partidos que integraron el Frente estaban dispuestos a sumergir sus diferendos individuales en bien de la causa común. Es cierto que el partido Radical, que ha marchado por la mitad del camino, viró hacia la izquierda en esta campaña. Pero es cierto, también, que al mismo tiempo los partidos Socialista y Comunista efectuaron un viraje mayor aún hacia la derecha».

—Se dice—observé—que el apoyo concedido a la candidatura de usted por los comunistas puede obligar al Gobierno a adoptar una política extremista.

—Ni los socialistas ni los comunistas—respondió el señor Aguirre—han pedido que se les prometa nada ni que se les dé cartera alguna en mi gabinete; sus exigencias se han limitado a la plataforma adoptada. Los comunistas tienen solamente siete diputados en la Cámara actual, de un total de 145. Puede usted decir que ellos proyectan convertirse en instrumento suyo, o trabajar con igual fin por detrás de bastidores. Mi respuesta a ello sería que tendrán tan sólo el poder que les dé el apoyo popular. Si logran ganar más votos, podrán hablar con mayor autoridad. Ese es el sistema democrático, y yo creo en la democracia.

Fines que persigue

—¿Cuáles serán los propósitos esenciales de su gestión administrativa?

—Los argentinos tienen un lema: «gobernar es poblar». Mi lema será: «gobernar es educar». Quiero decir educación en el sentido más amplio de la palabra. No la limito a la instrucción elemental recibida en el aula escolar. Quiero decir con ello que trataremos de dar facilidades a los adultos, igualmente que a los niños, para que puedan vivir una vida mejor; dándoles un físico sano y proporcionándoles la forma en que puedan ganarse mejor el pan. La educación que perseguimos enseñará al agricultor cómo mejorar sus cosechas; le enseñará que no debe beber el agua que corre por las acequias de riego, y que debe purificar el agua que bebe. Enseñará a las madres cómo cuidarse para que sus niños sean fuertes y robustos. Emplearé en esta tarea todos los resortes del Gobierno, hasta el Ejército mismo. La «radio» oficial debería utilizarse, no para propalar discursos políticos, sino para ayudar al pueblo chileno a que se ayude a sí mismo.

—Su gobierno de usted ¿nacionalizará o socializará la industria?

—No queremos que el Gobierno se mezcle con la industria, sino, por el contrario, hacer de él, como en Inglaterra, un instrumento que mejore la vida del pueblo. Chile no está en condiciones de nacionalizar o socializar sus grandes industrias del cobre y del nitrato. Le hace falta el capital necesario para ello. Nosotros no nos proponemos hacer del capital extranjero una pelota de fútbol. Mi gobierno será nacionalista, en el sentido de que defenderá los intereses chilenos. Pero su nacionalismo será de la cabeza tanto como del corazón.

—¿Qué camino seguirá usted en lo tocante a la cuestión agraria y a los grandes terratenientes?

—En cuanto a eso, nuestro propósito primordial será el de estimular la producción agrícola y dirigirla de modo que se produzcan los artículos que más reclama el mercado interno y que pueden venderse en el extranjero. Por medio de agencias de crédito oficiales alentaremos al pequeño agricultor a que produzca más. Si las grandes propiedades demuestran ser económicamente ineficaces, esas tierras serán divididas—pagándose, claro está, la compensación debida a sus dueños, de acuerdo con la ley que se ha sancionado hace tiempo—y serán entregadas a los que quieran tener un terreno para cultivarlo. Queremos aumentar el número de pequeños agricultores, formando así una base firme para una verdadera democracia.

—¿En qué sentido orientará Chile su política externa?

—En ese terreno tomaremos en cuenta primero los intereses de nuestro propio país. No somos nosotros quienes debemos decir qué clase de gobierno deben tener otros países. Mantendremos gustosos cualquier relación comercial que nos resulte beneficiosa. Seguiremos la política del buen vecino con todos los países, aunque procuraremos especialmente cultivar la amistad de las naciones de América.

(Derechos reservados al DIARIO DE LA MARINA, por «North American Newspaper Alliance»).

SE CREE QUE TURQUIA, ESTRATEGICAMENTE SITUADA ENTRE EL MEDITERRANEO Y EL MAR NEGRO, ESTA OBLIGADA A TENER AMISTAD CON INGLATERRA Y RUSIA

EL "DIA DEL ARMISTICIO" TRANSCURRIO EN FRANCIA SIN QUE LOS VETERANOS HICIERAN LA ANUNCIADA MANIFESTACION

Se busca la cooperación del pueblo por medio de decretos-leyes para la salvación de la economía del país

Se cree que dichos decretos-leyes serán treinta y dos y que abarcarán todas las cuestiones de la economía, y las financieras y sociales, dando preferencia a las primeras

PARIS, noviembre 11. (AP).—El aniversario del Armisticio se celebró pacíficamente en París, bajo los vigilantes ojos de la guardia móvil, llamada a la capital a causa de los temores que se abrigaban de que los veteranos aprovecharan la oportunidad para realizar una manifestación en pro de la formación de un gabinete de «seguridad pública».

La guardia móvil rápidamente disolvió una refriega entre unos 300 izquierdistas y un número igual de derechistas, siendo éste el único incidente en que tuvo que intervenir.

Los izquierdistas, cantando la Internacional, chocaron con los derechistas en los Campos Elíseos, siendo dispersados rápidamente.

El gran influjo de veteranos de todas partes de Francia tenía que ser oído, sin embargo, sobre sus demandas de un gobierno fuerte que rehabilite las finanzas del país y haga que Francia recupere la posición dominante que tenía en la Europa continental.

En los centros gubernamentales se espera que la promesa hecha por el Primer Ministro Daladier de recibir a una delegación de líders de los veteranos mañana a las diez de la mañana, satisfará a los que han estado tratando de organizar una marcha al Palacio del Elíseo para exponer su caso al Presidente Lebrún.

El temor a esa manifestación de los veteranos fué la causa de que el Ministerio de Pensiones se anticipara a prohibir la celebración de la parada de los veteranos «bajo ningún pretexto» después de la parada del ejército.

El Ministro de Hacienda Paul Reynaud, cuya serie de decretos destinados a rehabilitar la economía y las fianzas francesas se publicará mañana en el Diario Oficial, pasó el día en su oficina dando los últimos toques a las medidas.

Hablará mañana sábado a las diez de la mañana, según se ha anunciado, el Presidente Lebrún y el Primer Ministro Daladier, trasimitirán discursos por radio en un almuerzo que se celebrará mañana en honor de los delegados de los veteranos.

Los Decretos-Leyes que serán promulgados hoy en Francia

PARIS, noviembre 11. (Havas)—La idea directriz de los decretos leyes económicos que esta noche termina de preparar el Ministro de Hacienda, Paul Reynaud, es asociar todas las clases francesas a la «batalla por la producción». Se cree que los decretos serán 32, y que abarcarán todas las cuestiones de la economía, financiera y aunque las primeras tendrán preferencia en la serie de nuevas disposiciones.

Se ha confirmado que se concederá ciertas facilidades a la industria para procurarle, al capital, bajo la forma de créditos y bonificaciones, los intereses que necesita para poder desarrollar las empresas. En el orden financiero los decretos tenderán por una parte a realizar economías, y por otra a buscar nuevos recursos a la nación. Las economías se efectuarán reduciendo ciertas asignaciones, especialmente a los veteranos, cuando tiendan a la acumulación de beneficios, y también en los presupuestos de los ferrocarriles. En cuanto a los esfuerzo fiscales, se comenzará por un impuesto sobre las super-utilidades de las industrias que trabajen para la defensa nacional.

En lo que concierne a las medidas sociales, el proyecto de Reynaud, en el cual participaron los Ministros de Trabajo y Obras Públicas, Anatole De Monzie y Charles Pomaret, respectivamente, se fijará ciertas modificaciones en el régimen laborista industria, pero sin tocar el principio de la Semana de las Cuarenta Horas. Se simplificará las formalidades para el otorgamiento de horas suplementarias. En compensación se dará ventaas a ciertas categorías sociales, principalmente la de los obreros ancianos y la de los funcionarios retirados.

El Ministro de Hacienda paso gran parte del día de hoy, trabajando en el texto de los decretos-leyes, que serán discutidos y aprobados mañana por el Gabinete Reynaud preparaba esta noche igualmente el texto del discurso que pronunciará por radio, el sábado, a las ocho de la noche. Se tiene entendido que el Ministro expondrá francamente la situación a todo el pueblo, haciendo una apelación a Francia entera para que coopere con el Gobierno en la gran obra de reanimar la decaída economía nacional. Se retrasmitirá el discurso, en inglés, para que sea conocido por los radioyentes británicos.

De esta manera se prueba el interés que para la opinión internacional, especialmente la inglesa, tienen los esfuerzos del Gobierno francés para sanear la situación financiera y desarrollar la producción y el tráfico, sin recurrir a medidas peligosas.

PEDIRAN UN CREDITO PARA LA INVESTIGACION DE LA CAMPAÑA ANTI-AMERICANA

CLEVELAND, noviembre 11. (AP.) La comisión congresional Dies no tiene escrito más que el prefacio de su «exposición de las actividades subversivas en América», según dijo su presidente a los miembros de la Legión Americana.

Agreó que el Comité está dispuesto a hacer asombrosas revelaciones al pueblo.

Anunció que pedirá al Congreso un crédito de 200 a 300 mil pesos para continuar las investigaciones durante dos años más.

La actualidad de los frentes de la Cruzada española sigue concentrada en la parte central de la Sierra de Chercún, correspondiente al meandro del río Ebro. Las tropas del general Valiño que hace veinticuatro horas amenazaban en toda su extensión la carretera de la Venta de Camposines al pueblo de Ascó (diez kilómetros en total) tienen ya bajo el fuego de sus fusiles los cinco primeros kilómetros y ocupan el resto del camino. En la parte Oeste de este mismo sector, la amenaza que en nuestro croquis de ayer tenía marcada la carretera de la misma Venta a La Fata rella; la información cablegráfica y el comunicado oficial de Salamanca confirman la ocupación del kilómetro número uno de esta ruta (que tiene ocho en total) y con ello el cerco de la Venta de Camposines y de las posiciones que existían en las elevaciones de la misma. El progreso de las armas del Estado español es constante y seguido en este frente. En la parte superior de este mismo croquis obsérvese, a la altura de la tercer flecha, el pequeño pueblo de Serós, donde la ofensiva gubernamental del Sagre terminó en el descalabro que Barcelona silencia y Salamanca confirmó en todas sus partes.

El General Ismet Inonu tomó posesión ayer de la Presidencia de Turquía para la que lo nombró la Asamblea

Inonu se comprometió a continuar la política de Ataturk en beneficio de la paz y del progreso de su país, el cual seguirá siendo hostil a los principios monárquicos, dijo

ANKARA, Turquía, noviembre 11 (AP).—El general Ismet Inonu tomó hoy posesión de la presidencia de Turquía y se comprometió a continuar la obra de su amigo el difunto !Kemal Ataturk, en beneficio de «la paz y del progreso» del país.

El general Inonu es presidente de Turquía por el voto de la Asamblea nacional en momentos en que el futuro del país está lleno de incógnitas como resultado de las aspiraciones de Alemania en los Balcanes.

Inonu no hizo mención de la política exterior en su discurso inaugural. Como principal representante de Ataturk en la firma de un acuerdo con Rusia, tradicional enemiga del que fué imperio otomano, se le considera como el más indicado para conservar intacta la amistad de Turquía con la Unión soviética y la Gran Bretaña.

Los observadores creen que Turquía, estratégicamente situada entre el Mediterraneo y el Mar Negro, no tiene más remedio que mantener su amistad con la Gran Bretaña y Rusia en vista del avance de Alemania hacia el Oriente.

El primer acto del nuevo presidente fué encargar al Primer Ministro Djelal Bayar la formación de un nuevo gobierno ,después de aceptar la formal dimisión del gabinete anterior.

El general Ismet Inonu se llamaba Ismet Bajá hasta 1934 en que por un decreto adoptó el nombre de Inonu a fin de conmemorar el campo de batalla donde los turcos aplastaron al ejército griego en la campaña de Anatolia de 1921.

Mientras Inonu tomaba posesión del cargo, el cadáver de Ataturk yacía tendido en el salón del trono, de mármol, del palacio de Dolma Bagtche.

Todavía no se ha fijado la fecha del funeral.

Turquía seguirá la misma política que hasta ahora

ANKARA, Turquía, noviembre 11. (Havas).—El nuevo Presidente de la República turca, Ismet Inonu, en el discurso que pronunció ante la Gran Asamblea Nacional después de su elección, declaró que la nación otomana es una entidad indivisible, cuyo único ideal es vivir en paz y en seguridad. «Turquía seguirá siendo hostil a los principios monárquicos, y rechazará toda influencia en favor de éstos», dijo Ismet Inonu.

Con respecto a la política exterior, manifestó el nuevo presidente que la única aspiración nacional es «la de paz y progreso», aunque siempre tendrá dispuesto su ejército para afrontar cuanta eventualidad surja.

Poco después de anunciada la elección de Ismet Inonu para sustituir a Kemal Ataturk en la jefatura de la nación, se notificó oficialmente la dimisión del Primer Ministro Djelal Bacear, de acuerdo con la tradición política, para dejar al mandatario recién electo en libertad de acción. Sin embargo, Ismet Inonu confirió acto seguido al propio Djelal Bacear la constitución del nuevo Gabinete.

Esta noche fué sometida al Presidente la lista de Ministros, que son los mismos que antes, excepto en dos carteras: la de Estado, que abandona Rustu Aras para que la desempeñe Sarad Joglou Iloru, hasta ahora Ministro de Justicia; y esta última, que ha sido confiada a M. Saydam, vicepresidente de la Gran Asamblea Nacional.

ANKARA, noviembre 11. (AP).—El veterano ministro de Estado Tevfik Rustu Aras ha quedado eliminado en el nuevo gabinete que ha formado el Primer Ministro Djelal Bayar a ruegos del presidente Inonu.

El ministro de Justicia Sukru Sarocoglu ha sustituído a Revfik después que éste durante trece años guió la política exterior de Turquía.

Los demás miembros del gabinete no han cambiado. Sukru Haya ha sido sustituído por el ex ministro de Sanidad Refik Saydam.

Algunos observadores creen que la sustitución de Aras, admirador de la Rusia soviética, puede ser el primer paso para la separación de Turquía de su amistad a Rusia y acercarla al eje Berlín-Roma.

Sin embargo, el Primer Ministro Bayar, quien reemplazó a Inonu como Primer Ministro en 1937, es un confirmado anglófilo y responsable de la negociación de los recientes créditos ingleses.

El jefe del gobierno continuará manteniendo la amistad de Turquía hacia Francia y la Gran Bretaña.

Los cambios que se han efectuado en el gabinete han sido aprobados por el general Inonu, quien, según se dice, había sido siempre opuesto a la cooperación ruso-otomama.

Los cónsules en Nairobi no tomaron parte en los actos del Armisticio porque los trataron de Boy Scouts

LONDRES, noviembre 11. (Havas) El recuerdo de la reciente crisis europea, que estuvo a punto de desencadenar nuevamente la guerra sobre el continente, hizo hoy más emocionante la solemne celebración del Día del Armisticio, tanto en el Imperio Británico, como en sus colonias y en numerosas ciudades extranjeras.

Los informes recibidos en Londres describen los octos efectuados en el Imperio en la forma siguiente:

AUSTRALIA.—El gobernador general Lord Gowrie y el Primer Ministro Lyons asistieron a la ceremonia principal del Día del Armisticio desde la gran escalinata del Parlamento de Canberra. En los mensajes enviados a toda la comunidad australiana por los dos altos funcionarios mencionados, se subraya la necesidad de armarse hasta el límite, bien probada por la forma en que se desarrolló la reciente crisis en Europa. En las demás ciudades de Australia el Día fué celebrado con los actos habituales.

NUEVA ZELANDIA. En Wellington y en todas las ciudades neozelandesas se guardó dos minutos de silencio a la hora en que comenzó a cumplirse el armisticio de 1918. Hubo una serie de actos especiales y reuniones, organizados por los veteranos de la Gran Guerra. En Wellington el Día de las Rosas, a beneficio de los soldados inválidos, fue un éxito, se vendieron más de treinta mil de ellas, siendo rgande el beneficio obtenido, con la finalidad dicha.

GIBRALTAR.—Uno de los primeros actos públicos del nuevo gobernador general, Sir Edmund Ironside, fué colocado una corona en la Cruz del Sacrificio, al iniciarse la celebración del Día del Armisticio. No obstante lo lluvioso de la mañana, se reunieron miles de personas, residentes en el Peñón, para tomar parte en el acto. También asistieron las autoridades civiles, militares y navales y los cónsules extranjeros.

NAIROBI, (Kenya).—En esta colonia africana ocurrió un incidente desagradable. Los cósnules se abstuvieron de participar en los actos del Día del Armisticio, en protesta por no reconocerse su status en la lista oficial de autoridades. Se les asigno el penúltimo lugar en ella, y al mismo nivel que los boy-scouts. Posteriormente el grupo consular puso una corona en el Monumento a los Muertos.

EN LA ARGENTINA

BUENOS AIRES, noviembre 11 (Havas).—En esta capital se celebro el Día del Armisticio con una ceremonia ante el Monumento a los Muertos. El agregado militar francés, comandante DeKerhue, colocó también una corona junto al monumento al general San Martín, en nombre de los veteranos de la Gran Guerra. A mediodía hubo un banquete, en el cual el embajador Puyrredon pronunció u ndiscurso en el que hizo una apelación a la concordia entre los franceses, y rindió un tributo de admiración a la inteligencia, el patriotismo y la cordura de los estadistas de Francia durante los recientes acontecimientos.

EN PORTUGAL

LISBOA, noviembre 11. (Havas).—Portugal celebró con entusiasmo el vigésimo aniversario del Armisticio. Después de una misa solemne en la iglesia de Santo Domingo, los veteranos portugueses, franceses, británicos, italianos y belgas, desfilaron ante el Monumento a los Muertos. En provincias hubo ceremonias análogas.

EN FRANCIA

PARIS, noviembre 11. (Havas).—En toda Francia se celebraron los actos del Día del Armisticio, con alto sentimiento patriótico, y dándose por doquier muestras de la solidez de la amistad franco-británica. No hubo incidente importancia en la nación.

LA CONDUCTA DE LOS JUDIOS EXTRANJEROS HACIA EL REICH INFLUIRA EN EL TRATO QUE RECIBAN LOS DE ALEMANIA

Gran tirantez en Chile entre los grupos políticos

Radicales y conservadores arman a sus partidarios en apoyo de los candidatos

SANTIAGO DE CHILE, noviembre 11. (AP.)—Se anuncia esta noche que las facciones políticas rivales están reclutando fuerzas armadas para apoyar las reclamaciones de sus respectivos candidatos presidenciales en vista de la aparente derrota de los conservadores, quienes discuten los resultados de la elección celebrada el 25 de octubre.

Los resultados extraoficiales indican que Pedro Aguirre Cerda, respaldado por la coalición de radicales, socialistas y comunistas, ha derrotado al candidato del gobierno conservador, ministro de Hacienda Gustavo Ross, por el estrecho margen de 221.116 contra 213.615 votos.

El gobierno había concedido la derrota de Ross, y Aguirre Cerda había pronunciado un discurso dando a conocer su programa.

Pero más tarde se supo que los derechistas confiaban en que el Tribunal electoral, declararía sin lugar los resultados etraoficiales y daría la elección a Ross.

El Tribunal, que está estudiando los informes que, acerca de las elecciones han enviado las autoridades locales, no ha anunciado aún su fallo.

En esta situación aumena la tirantez entre los partidarios de Aguirre Cerda, y los de Ross.

EL PRIMER MINISTRO DE HUNGRIA VA A DIMITIR CON TODO EL GABINETE

BUDAPEST, Hungría, noviembre 11. (Havas).—El primer Ministro Bela Imredy presentará dimisión al regente Horthy, y si éste le encarga de formar el nuevo Gabinete, se espera que haya cambios importantes en el equipo ministerial. Así lo anuncian hoy varios periódicos, principalmente el Nyolk Usag, órgano del conde Bethlen. Otro diario, el Magyarsag, que representa al partido nacional socialista, afirma que es inminente la renuncia del Ministro del Interior, K. Fischer.

En los círculos políticos se cosidera que las eventuales modificaciones del Gobierno son normales, ya que siguen a la terminación de la crisis húngaro-checoeslovaka, liquidada con la devolución a Hungría de los distritos de Eslovakia y Rutenia que le fueron concedidos por el fallo arbitral de Viena.

Si el resto del mundo desea a los judíos puede llevárselos, dijo ayer el Ministro de Propaganda Goebbels

Con motivo del atentado realizado en París, que costó la vida al tercer Secretario de la Embajada alemana, en esta nación se intensifica la campaña en contra de los hebreos

BERLIN, noviembre 11. (AP).—El repentino brote antisemita de Alemania fué causa de que esta noche la policía practicara una serie de registros en los domicilios de los judíos mejor acomodados de esta capital por haber circulado la noticia de que el ghetto de la Edad Media iba a ser restablecido en el moderno Reich nacional-socialista.

Alemania oficialmente ha puesto en marcha su programa antisemista con un aviso a los hebreos que viven en el extranjero especialmente en los Estados Unidos, de que su «comportamiento» afectara al trato que se dé en lo futuro a los israelitas de Alemania.

El ministro de Propaganda Paul Joseph Goebbels, en un artículo que publica mañana en el «Voelkischer Beobachter» trata de justificar las acciones contra los judíos, se muestra enojado por lo que califica de «distorsión» de los sucesos ocurridos en este país, especialmente en las noticias que publica «la prensa judía de Norte América».

«Esto no hará ningún bien a los judíos de Alemania» escribe Goebbels. «Todo lo contrario, les perjudica. El pueblo alemán es un pueblo antisemista y no tolerará que sus derechos sean cercenados ni tampoco tolerará las provocaciones de parte de la parasitaria raza judía».

«Los judíos del resto del mundo harán bien en dejar la solución del problema judío a los alemanes. Si el resto del mundo desea a los judíos puede llevárselos».

El artículo constituye la actiud oficial del gobierno acerca de las represalias antisemistas que comenzaron en la madrugada de ayer con la destrucción de propiedad y sinagogas judías en todo el país como venganza por el atentado de París que costó la vida al tercer secretario de la Embajada alemana.

«Si los judíos extranjeros sienten compasión por sus correligionarios de Alemania, sean veraces en lo que dicen acerca de nosotros. Desde el punto de vista judío yo considero que no es conveniente que escriban mucho acerca de los hebreos que viven en Alemania».

Muchos judíos, cuyo número se ignora, han sido arrestados esta noche por la policía secreta en los raids efectuados entre las clases más acomodadas de la judería. Se calcula que de 700 a mil judíos han sido detenidos en Berlín desde ayer, mientras que los arrestos en Munich parece que suman 1.400. Varios millares más están arrestados en otras partes de Alemania.

Los raids de hoy se encontraron en los comerciantes que han tenido que dejar sus negocios, en los banqueros, abogados y médicos. La policía ha visitado sus domicilios y ha detenido a cuantos halló en ellos. Las esposas de algunas familias muy conocidas dicen que los jefes, temiendo ser arrestados, habían salido ayer para destino que desconocen.

No se sabe lo que se hará con los presos. Los funcionarios dicen que nada saben. En algunos centros se asegura que serán llevados a los cuarteles como primero movimiento para restablecer el ghetto de la Edad Media, barrio especial de una ciudad en que se obligaba a vivir a los judíos apartados del resto de la población.

Otros informes dicen que los judíos acomodados serán enviados a campos de concentración.

Goebbels anunció que espera que nuevas leyes contra los judíos se dictarán en breve, probablemente como señal de la victoria de la campaña de cinco años contra la judería.

Los judíos extranjeros cuyas propiedades fueron demolidas ayer apelaron a sus consulados pidiendo la ayuda diplomática para cobrar indemnizaciones.

En opinión de las autoridades nazis los brotes de antisemitismo de ayer son «fuerza mayor» y por tanto no están obligadas a compensar a los judíos perjudicados.

Tres judíos americanos protestaron ante el consulado de los Estados Unidos y lo mismo hicieron a sus representantes respectivos cuatro holandeses y gran número de ingleses.

En su artículo del «Voelkischer Beobachter» Goebbels dice que la judería sufrió un gran revés con el acuerdo de las cuatro potencias que cedió el Sudeten a Alemania, y agrega que el pacto «frustró el infame intento judío de desatar la guerra, obligar a Alemania a tenderse a sus pies y provocar la caída del odiado régimen nazi».

El artículo termina diciendo:

«Una bala judía fué disparada en París contra el pueblo alemán. El pueblo alemán contestará legalmente, pero severamente también»

El Comité Supremo árabe contestará al plan de Inglaterra

En la Cámara del Irak se tributaron ayer elogios a la política de Inglaterra

BEIRUT, Siria, noviembre 11. (Havas.)—El Comité Supremo Arabe, cuyos miembros están en el exilio o han sido deportados a diferentes países, publicará en breve un manifiesto contestando el informe de la Comisión Woodhead y la declaración hecha por el Gobierno de Inglaterra sobre la forma en que se intentará ahora solucionar el problema de Palestina.

Elogian la política británica en la Cámara del Irak

BAGDAD, Irak, noviembre 11. (Havas.)—Toufik Souehdi, Ministro de Estado irakense, pronunció hoy ante la Cámara un discurso que fué muy aplaudido, en el que expuso la actitud del Gobierno en el conflicto judío-árabe de Palestina. Afirmó que las dos partes deben desistir del empleo de la fuerza y buscar una inteligencia cualquiera. El canciller defendió también el punto de vista político británico, del que dijo que contiene los dos elementos esenciales para que se pueda llegar a un acuerdo: el abandono del proyecto de partición de Palestina; y la decisión de que todos los Estados árabes participe nen las futuras negociaciones de Londres.

Auxilian los aviones ingleses a dos árabes aislados

JERUSALEN, Palestina, noviembre 11. (Havas.)—Seis aviones ingleses lanzaron hoy, con paracaídas, paquetes de provisiones a dos campesinos árabes, nombrados Tubas y Jinsabut, que se encuentran aislados en una pequeña altura por las torrenciales lluvias de estos días, que han hecho intransitables los caminos e inaccesible el lugar en que se encuentran, al Norte de Nablus, y en una zona ya famosa por las actividades de los rebeldes.

A la vista de la Casa de Gobierno de Jerusalén, un batallón del regimiento de Black Watch rodeó hoy la aldea de Abudis, procediendo después a registrarla destacamentos de la misma unidad. Varios aviones cooperaron en la operación, volando bajo mientras los soldados hacían sus investigaciones en las casas.

COMENTARIOS DE LA GUERRA

12 DE NOVIEMBRE DE 1938

Barcelona en su comunicado de hoy expresa lo mismo que ya dijo mo en el de ayer. Que en el sector del Ebro la acometida de los nacionalistas sigue siendo violenta; lo mismo ocurre por el sector de Serós, en el frente del río Segre, y se repite la función en la misma forma y con los mismos resultados en los sectores de la costa de Vandellós en donde el Pico del Puntal es el centro de la zona de los que fueron ataques a las líneas «marxistas» que al responder los soldados de Antonio Aranda hacen que Barcelona exprese que sus **milicianos legalmente legítimos** malamente se pueden defender.

Salvo el laconismo del parte barcelonés, de la España cobarde, hay noticias de mayor interés; ante todo el hecho de que los 1.500 metros nacionales que hace dos días se dijo que serían repatriados, al parecer en el día de mañana, habrán salido en el territorio vecino, pues son de nacionalidad francesa. El resto del conglomerado por el momento, al parecer no se ha podido la fórmula que sirva para poner cada uno en su respectivo país.

Salamanca en su nota oficial cuenta de las operaciones realizadas en la parte central del frente del meandro del Ebro. Por esta información se justifica lo que dice Barcelona de la enorme presion que ejercen sobre sus maltrechas líneas las unidades del Ejército del Estado español, al mando del general Gonzalo Valiño.

Si comparamos la información parte salmantino con el croquis que se publico ayer, observamos que ha sido cruzada la carretera de la Venta de Camposines a la aldea La Fatarella, por el kilometro uno (esta carretera tiene entre la Venta y la Fatarella 8 kilometros en total), lo que significa el cerco de las posiciones que ocupaban las elevaciones de las cercanias de este cruce de caminos, tanto por la parte Oeste como por la que ha ocurrido por la zona de Ascó, ya que este propio parte de Salamanca advierte que las columnas de Valiño dominan la carretera de la Venta de Camposines al pueblo de Ascó hasta el kilometro 5. En síntesis el comunicado de hoy da cuenta de la ocupacion de la mayor parte de la Sierra de Chercún a que nos referimos en la fecha anterior.

El bolsón del meandro se va reduciendo de manera alarmante para el mando barcelonés (véase el croquis de hoy), y de ahí que, se esté haciendo todo lo posible por distraer la atención del Mando Nacional por los lugares más apartados del frente del Ebro. Trabajo inutil, ya que es lo mas parecido al de tratar de levantar un muerto.

El sector de Serós en el frente del Segre, Salamanca informa que ha rechazado todos los ataques que por esta zona desató el Mando **gubernamental legal y legítimo de Barcelona**. Esta información es la confirmación de los que habian adelantado los corresponsales en la fecha anterior, entre lo ocurrido figuro el baño de aseo que trajo consigo la apertura de las esclusas del San Lorenzo, del Camarasa. Como se observará coincide con la comunicación barcelonesa cuando informa que sus milneas en la cabeza de puente de Serós están sufriendo los norrides ataques de las fuerzas del Estado Español.

Con relación al frente de Valencia también Salamanca está de acuerdo con lo que informa Barcelona: mientras esta última hace mención de los furiosos ataques que resiste, Salamanca cita el número de bajas que sus contrarios han dejado sobre el terreno después del inutil esfuerzo por presionar las líneas de los «marxistas».

En el parte salmantino que se vió la luz, se decía al final que las posiciones nacionalistas del Pico Salada o cota 586 y la linea de posiciones que corre a lo largo de la parte Norte de la Sierra de Santa Barbara, en cuya parte central está Cota habian sido atacadas por las milicias **del Gobierno legal y legítimo** que en esa zona está a las órdenes de José. Barcelona hoy no hace mención de ninguno de los dos lugares, demostración palpable de que si le fué tomar el pulso a los citados sectores los encontraron llenos de vigor. La contestación ha sido rápida y a tiempo; de ahí el silencio.

Informan desde Barcelona que, reunido el consejo de Ministros, se dió el acuerdo de declarar libre de derechos de Aduana la entrada de víveres para la zona de la España leal.

Este acuerdo que se debió de haber puesto en vigor desde los primeros días de la sangrienta Cruzada, con el fin de aminorar los sufrimientos de la retaguardia que, además de carecer de lo mas elemental hace encima de si la desgracia del desarrajuste administrativo que hace más pavoroso el horrible cuadro de miseria que se observa en todas las poblaciones.

Tanto a la parte central de la España legitima como el trozo que ocupan las tres provincias catalanas llegan de muchas partes de América los pequeños envios familiares, paquetes de a libra, cuyo contenido es la mayor parte de las veces se compone de café, latas de leche condensada, azúcar, jabon, chocolate, etc., pero pese al hambre y la necesidad que sufre la pobláción, estos envíos, que son obras de caridad, se encontrarán con que los receptores no podian disfrutarlos si no disponian de las facilidades necesarias para los derechos de aduana. Al parecer esto se solucionará ahora si lo que informan hoy es una de tantas «bolas» de la Agencia España.

El de Hendaya, provisto de «aguatiguador», trata de culpar a los aduaneros de los Pirineos, en el frente gubernamental frente al pueblo de Seros, en el frente del Segre. Este feliz ignora que el Segre desde su nacimiento hasta Camarasa, hace recorrido por territorio **gubernamental y legal.**

Si trae mucha agua, es debido a los milicianos qesviaria en los muchos kilómetros que recorre antes de entrar en el pantano que está en manos nacionalistas, de donde la suelta cuando es necesario.

¡Con qué facilidad se dicen tonterías...!

El Alférez de Complemento.

Señor Luis Pérez Molino. Pinar del Río.

Las aportaciones para el Aguinaldo del Soldado Español se reciben hasta el día 17 del actual. Por la cantidad de los donativos de este año, el servicio será superior al del anterior. Hasta la fecha, y entre las partidas recibidas, figuran 400.000 cajetillas de cigarros, 20.000 litros de ron, 4.000 tabacos torcidos, 6.000 libras de sobaya, etc. etc. De esa provincia, hasta la fecha no ha llegado ninguna. La mesa de tabaco torcido.

El Comité Nacionalista tiene su oficina en el mismo lugar del año pasado: Altos del Banco del Comercio, por Obrapía.

El Alférez.

M.E.C.D. 2016

SUPLEMENTO DIARIO EN ROTOGRABADO

DIARIO DE LA MARINA

ACTUALIDAD NACIONAL E INTERNACIONAL

LA HABANA, SABADO, 12 DE NOVIEMBRE DE 1938

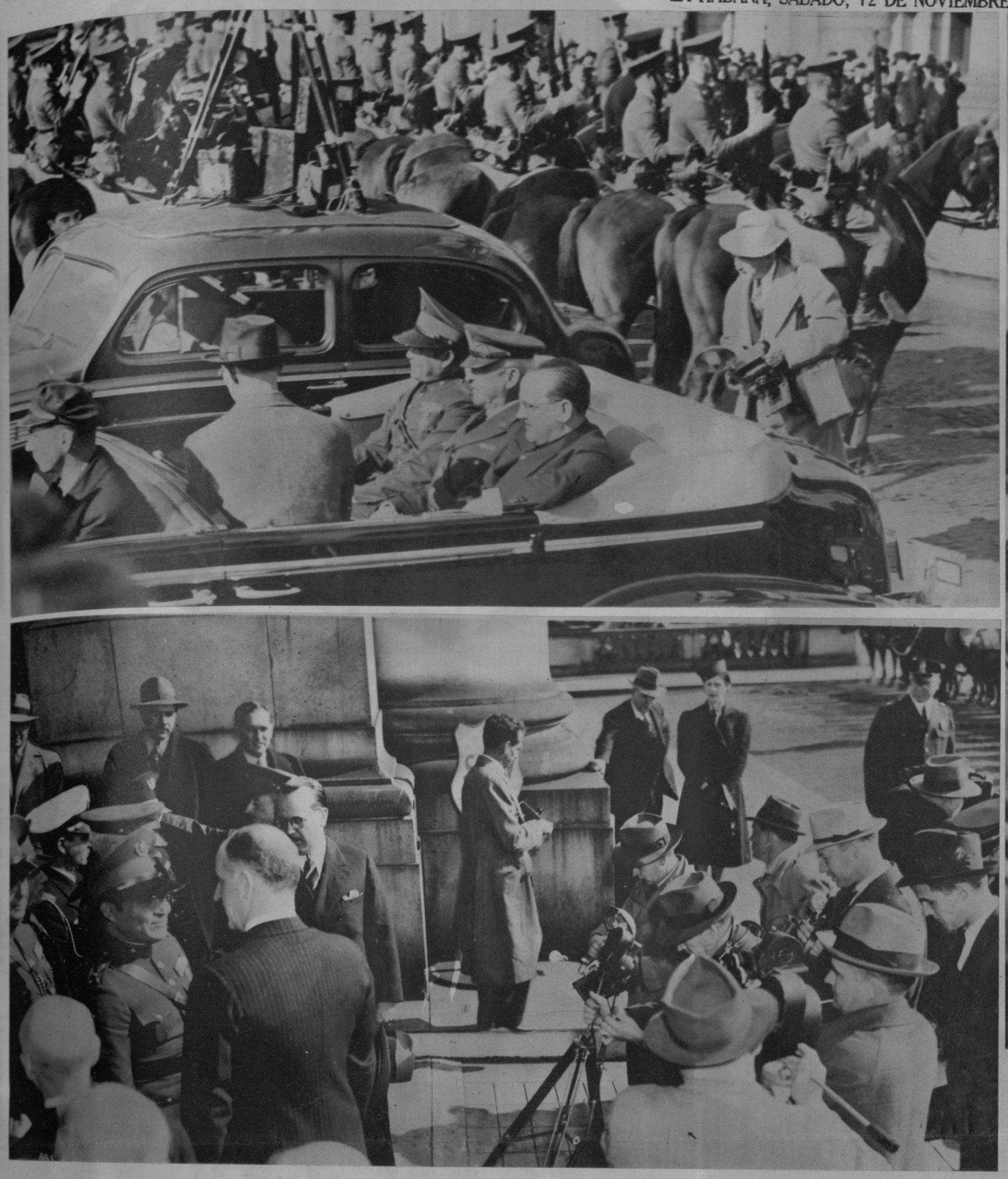

UNA RECEPCION entusiasta—aparte la ofrecida por el mundo oficial de Washington—dispensó la capital federal al jefe del Ejército cubano coronel Fulgencio Batista. EN LAS TRES FOTOS: otros tantos detalles de su llegada a Washington; uno, muestra al coronel y al jefe del Estado Mayor del Ejército de los Estados Unidos, Malin Craig; otro, en el instante de la llegada a Union Station. (De espaldas, Mr. Summer Wells y de frente, el Embajador de Cuba doctor Martínez Fraga, asediados por los fotógrafos), y, por último: el coronel Batista, el general Malin Craig y el doctor Martínez Fraga, a la salida de la estación, después de haber revistado las fuerzas armadas que rindieron honores al jefe cubano. (Foto Wide)

LOS CUBANOS EN LOS ESTADOS UNIDOS

RECIPROCIDAD TURISTICA

¿DESDE que año—segunda mitad del siglo pasado—los cubanos distinguidos comenzaron a visitar New York, además de París y Madrid? No importa la fecha exacta; pero puede asegurarse que antes de haberse acuñado la palabra «turismo» con el significado de industria organizada regionalmente que ahora tiene, ya los cubanos se pasaban en New York varias semanas.

Las casas de modas sostienen desde entonces intérpretes casi exclusivamente para los cubanos, y los hoteles cuentan con un «departamento latino».

De todo esto tienen también nuestros comercios y hoteles, para el servicio de los norteamericanos.

Los cabarets de lujo se complacen en contar a los cubanos distinguidos entre su clientela. En los courts de tennis, en los campos de golf... en todas partes cubanas y cubanos ponen una nota de distinción y de actividad.

El Museo Metropolitano recibe frecuentemente la visita de las familias cubanas. En el Jardín Zoológico se les ve también contemplando la variedad de la fauna. El Aquarium es punto obligado de sus itinerarios. Los principales teatros, la Metropolitan Opera House, los grandes eventos y exhibiciones deportivos del Madison Square Garden... Cuanto la gigantesca ciudad ofrece de magnificencia, arte, diversión y atracción, atrae la natural curiosidad de nuestros viajeros a quienes gusta no dejar nada por ver y que nadie pueda contarles nada.

Frecuentan los clubs más exclusivos, los mejor relacionados. Amistades ligadas por lazos de sincero afecto y estimación recíproca se establecen, y así cada invierno visitan la Habana los millonarios en sus yates.

Las conexiones aristocráticas entre la Habana y New York son semejantes a las de la nobleza de Madrid y Roma con el París de la preguerra. Y nada hace prever, por el momento, que no hayan de intensificarse y aumentarse con el frecuente intercambio turístico de primera clase que cuenta con un común denominador, Miami, rendez vous invernal y veraniego donde es sabido que el turismo cubano resulta de veras importante puesto que son muy pocos los miamenses auténticos que se pasen temporadas en la Habana.

(MAS INFORMACION EN LAS PAGINAS CENTRALES Y EN LA ULTIMA).

EL DR. EUGENIO de Sosa, destacada personalidad en el mundo de los negocios, acompañado de nuestro Director durante el «Father Week End» en «The Choate School», de New York. (Foto N. Y.)

LOS JOVENES esposos Jorge Casteleiro y María Maciá de Casteleiro a su paso por New York, en su viaje de luna de miel. Les acompaña don Segundo Casteleiro, Tomasita Chabau de Sosa y Silvia Hernández de Rivero. La familia Casteleiro fué huésped del «Berkshire». (Foto N. Y.)

EDELMIRA Sampedro y Lew Ayres sonríen amistosamente frente al lente de nuestro repórter gráfico en New York. (Foto N. Y.)

M.E.C.D. 2016

DIARIO DE LA MARINA

LA SRA. NENA Mañach de Goodman en una mesa de «El Morocco», con el señor José Gómez Mena y su esposa Elizarda Sampedro.

EL SR. PABLO Suárez, Cónsul de Cuba en New York, y la señora Consuelo Boullosa, esposa de Mr. Herbert Ernst, en el cabaret «La Conga».

UN GRUPO de cubanos frente a la Catedral de San Patricio. Las señoras Rosita Cadaval de Rayneri y Amalita Alvarado de Posso, aparecen en esta foto con don Segundo Casteleiro, persona muy querida en esta casa, y el señor Eugenio Rayneri. Además, Luisito Santeiro, la señorita Enita Rayneri y Jorge Casteleiro.

COMIDA ofrecida al coronel Manuel Benítez por el Hon. L. S. de Besa, buen amigo de Cuba, en los elegantes salones del Casino del Essex House, con la asistencia de distinguidas personalidades de la Metrópoli. En la foto aparecen el coronel Benítez y señora; el Hon. Oscar Wintrab; el Cónsul General de Cuba en New York y señora; el General del Ejército americano John Ross Delafield; el Hon. L. S. de Besa; Mr. A. Edward Moskuwitz y señora; Mr. Frederick Rich; Mrs. Dorris Hedges y el señor Roberto Hernández.

EN LA QUINTA Avenida, la famosa calle newyorkina, nuestro fotógrafo tomó este simpático grupo en que aparecen las señoritas Rosita, Margarita y Enita Rayneri, que fueron huéspedes del «Essex House», en compañía de Cristina Casteleiro, Odette Posso y de Ofilda Touzet de Prats.

EL DR. [illegible] Franco, abogado y [illegible] de la ciudad de [illegible] muy conocido y [illegible] en nuestros círculos sociales y financieros, se vacaciona en la playa de Long Beach, lugar [illegible] practica [illegible] hípico.

CAROLA Panerai, la señora del millonario americano Mr. Leon Mandel, a bordo de su magnífico yate, en California.

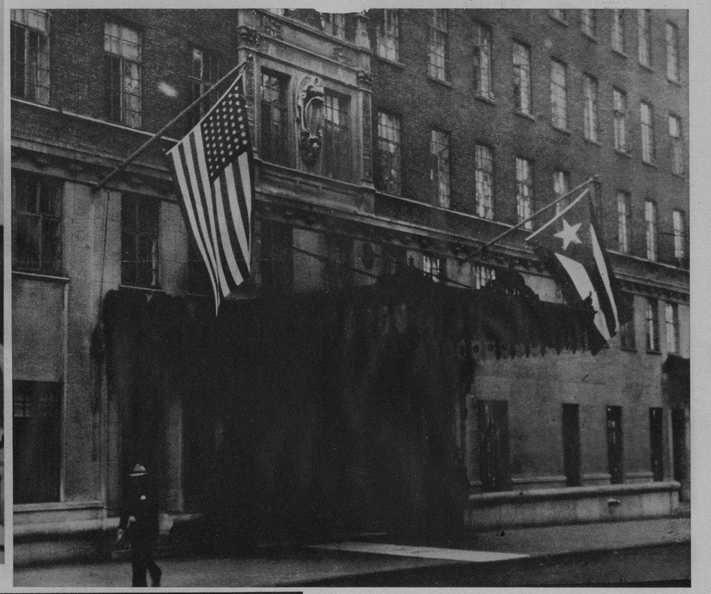

LA BANDERA de nuestra República es izada en «The Dorset», distinguido y excelente hotel newyorkino.

HE AQUI a Miss Ruth Loreland Hale, de Wallingford, Conn., del cuerpo de redactores de la revista «Vogue», y muy relacionada con las familias cubanas en Nueva York.

[illegible] y distinguido diplomático señor [illegible] Adriaensens, de la Representación del [illegible] en la Habana, posa para nuestro [illegible] a bordo del «Vulcania», antes [illegible] la España Nacional, en [illegible] de su esposa la Sra. Silvia Menocal.

[illegible] Adriaensens, a su regreso de Europa.

LAS SEÑORAS YSIS Ortiz e Hilda Sarrá de Mejer, fueron sorprendidas por la lente del fotógrafo en un día de «shopping», en Nueva York.

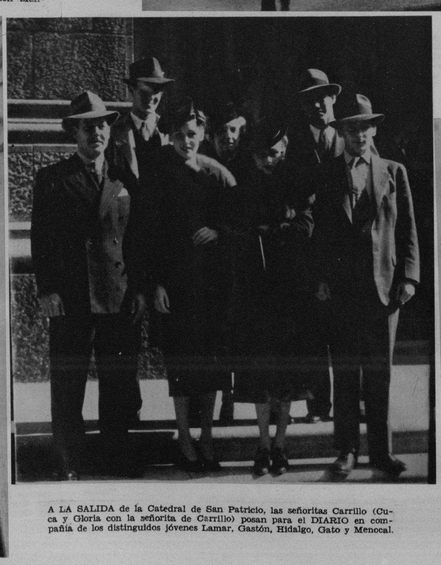

A LA SALIDA de la Catedral de San Patricio, las señoritas Carrillo (Cuca y Gloria con la señorita de Carrillo) posan para el DIARIO en compañía de los distinguidos jóvenes Lamar, Gastón, Hidalgo, Gato y Menocal.

En el mismo Centro de New York

Un círculo con el Hotel TAFT como su centro incluirá todo lo que vale la pena de ver en New York, así como aquellos sitios más fácilmente accesibles. Habitaciones frescas, ventiladas, servicio excelente, la más exquisita cuisine de América y precios sorprendentemente moderados.

El Departamento Hispano con su completo personal de habla española, presta cortés y esmerado servicio. Un representante de este departamento le esperará en el muelle o en la estación ferroviaria, sin costo alguno adicional desde luego, siempre que se haga la reservación por anticipado para mayor seguridad.

Escríbanos pidiendo folleto en español con precios y completa información.

2000 Cuartos Modernos

HOTEL TAFT NEW YORK

7th AVE. at 50th ST. · · · at RADIO CITY · · · ALFRED LEWIS, MGR.

A TRES BREVES CUADRAS DEL ROCKEFELLER CENTER

La Residencia de la Gente Famosa del Mundo en Nueva York

Las personas de gusto selecto y que exigen lo mejor vienen a vivir en este hermoso hotel de residencia, porque el DORSET ofrece apartamientos desde una habitación tipo Simplex hasta de cinco piezas tipo Duplex—todos con el servicio más excelente, tan bien distribuidos y bellamente amueblados que en ellos se goza del ambiente auténtico y las comodidades únicas de los "hogares bien".

La cocina y el Servicio Dorset Son Insuperables

The DORSET

30 Oeste Calle 54, Nueva York

FIFTH AVENUE

M.E.C.D. 2016

CUSTOMIZED BY
Hickey-Freeman
JOHN DAVID
FIFTH AVENUE, NEW YORK

El sello de garantía "HICKEY - FREEMAN"

es la señal de distinción en la ropa para caballeros por la pureza de sus líneas y la corrección de sus trajes hechos. Es la señal de los mejores sastres del Mundo y de la confección 'a mano' de los trabajadores más expertos de la aguja.

Es la señal de comodidad y corrección en el vestir y no cabe interpretación mas exacta de los últimos dictados de la moda que la de estos famosos sastres newyorkinos, que tan buena acogida tienen entre los cubanos que saben vestir.

Trajes a la ventn en todas las afamadas tiendas de

JOHN DAVID
New York

EL SUBSECRETARIO de Estado Mr. Benjamin Summer Wells saludó al coronel Batista, en la estación de la Unión, a su llegada a Washington. Numerosas personalidades del Departamento de Estado, concurrieron a la recepción del jefe del ejército cubano. (Foto Wide World)

The Berkshire
21 EAST 52nd STREET
CORNER MADISON AVE.
NEW YORK

Martin Sweeny
Presidente

Raymond S. Swanson
Gen. Manager

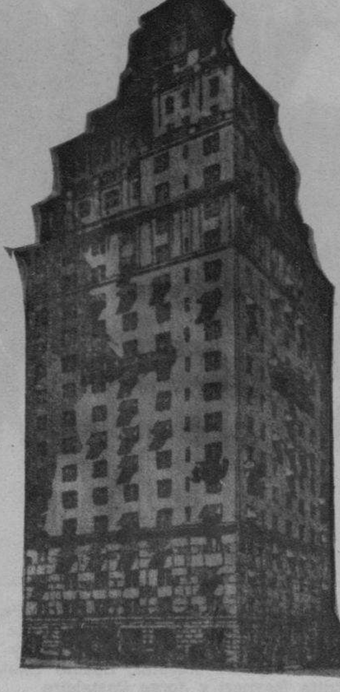

Uno de los hoteles más distinguidos de New York, que prefieren los cubanos que saben viajar.

Por su envidiable situación, excelente servicio, seriedad y comodidades que ofrece **«THE BERKSHIRE»** cuenta con una selecta clientela de las familias más destacadas de la sociedad cubana.

Es una dirección distinguida.

SRTA. OHILDA TOUZET, señorita de la mejor sociedad habanera, que recientemente contrajo matrimonio con el señor Jorge Prats en la ciudad de Nueva York, de cuya ceremonia ofreció detallada reseña en su oportunidad nuestro cronista social Luis de Posada. (Foto N. Y.)

GRACIELA PARRAGA triunfa en New York. Por su arte exquisito, su elegancia y la gracia con que verifica sus canciones, Graciela Párraga se ha impuesto a los públicos cosmopolitas de New York y Londres. Fué muy apludida en sus recientes presentaciones en «Larue», elegante night club de la calle 58. (F N)

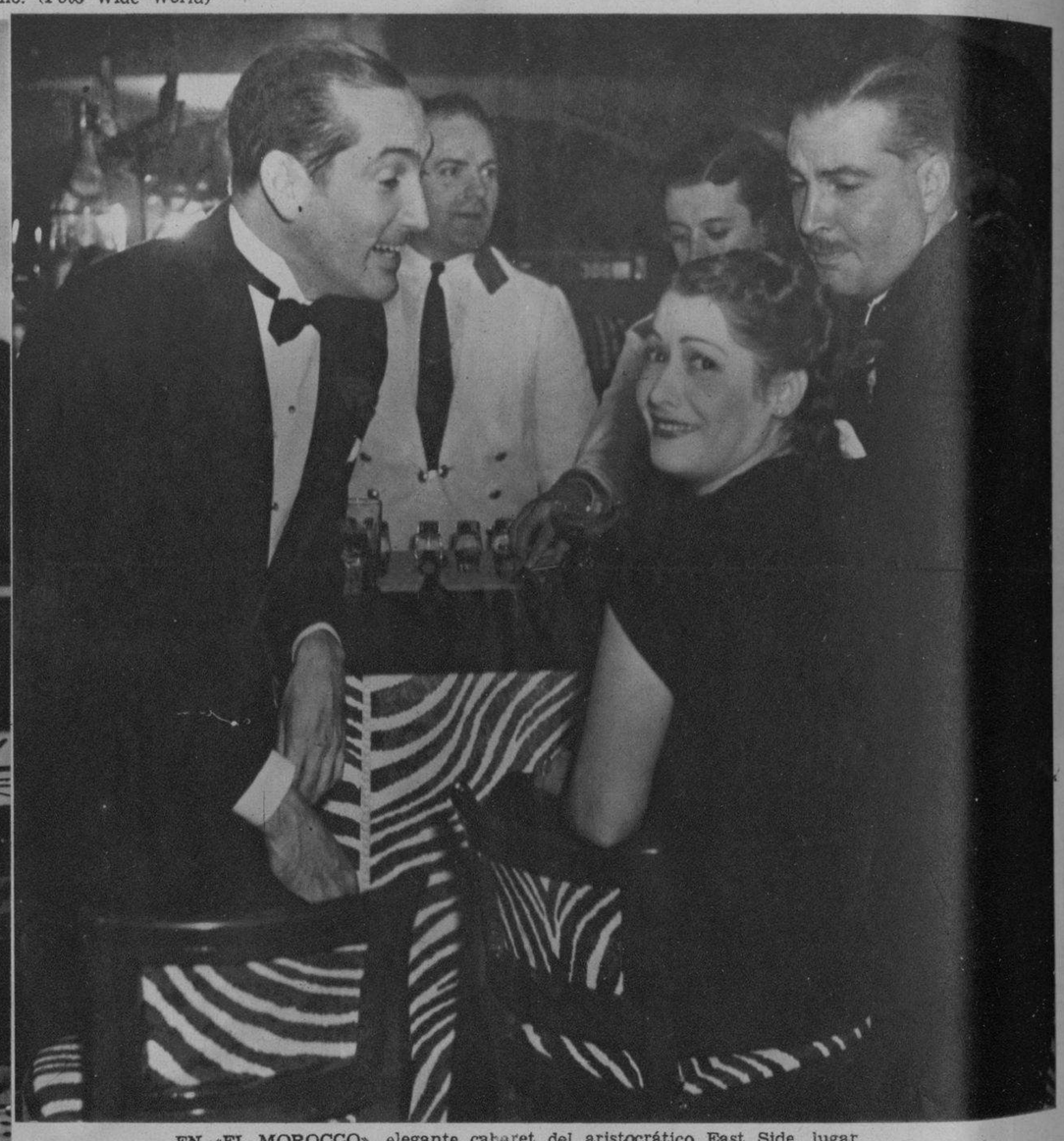

EN «EL MOROCCO», elegante cabaret del aristocrático East Side, lugar de reunión de lo más distinguido de la Metrópoli, nuestro fotógrafo sorprendió a Edelmira Sampedro con los señores Pancho Arango y Torwald Sánchez. (Foto N. Y.)

INVITACION

Cordialmente invitamos a usted a hacer del "ESSEX HOUSE", justamente preferido hoy por las familias cubanas, su casa en New York.

Cómodas y lujosas habitaciones con un excelente servicio de comedor. Frente al maravilloso Parque Central, la más conveniente y tranquila situación en la ciudad. Cortesía. Atención y eficiencia.

Habitación sencilla $4.50. Doble $6.00 Apartamentos $9.00 Para una larga estancia, apartamentos a precios especiales. Haga su reservación «Collect».

Oscar Wintrab, Managing Director

EssexHouse
160 Central Park South, New York City

LILY BATET y Margot Blanco, artistas cubanas que triunfan en New York con su extenso repertorio de canciones típicas criollas, y que últimamente hicieron su debut con gran éxito en el Central Park Casino, de lo que se hizo eco en su crónica el compañero Luis de Posada. (Foto N. Y.)

EL CONOCIDO hacendado cubano señor José Gómez Mena y su esposa Elizarda Sampedro, visitaron, en Hollywood, a la encantadora Shirley Temple, que aparece en este grupo junto a Edelmira Sampedro y Pancho Arango. (Foto N. Y.)

ARROZ CON POLLO, Mole, Hallacas, Tamales, son algunos de los platos especiales en el famoso
RESTAURANT Y BAR
FORNOS
236-238 WEST 52 ST., (Cerca de Broadway) New York
Tel. Circle 7-9420. — Vinos y licores. — Abierto de 12 m. a 12 m.

M.E.C.D. 2016