1ª SECCION

SERVICIO DE ASSOCIATED PRESS. Esta queda autorizada para usar nuestro servicio y noticias de información.

Servicio exclusivo de la agencia «Havas» y del «Herald Tribune», de New York.

DIARIO DE LA MARINA

El DIARIO DE LA MARINA es el periódico más antiguo de Cuba. Fué fundado en el año mil ochocientos treinta y dos.

Servicios especiales de España. Hilo directo con New York y recepción directa por radio de otros servicios.

1ª SECCION

AÑO CVI.—NUM. 269 ACOGIDO A LA FRANQUICIA POSTAL LA HABANA, VIERNES, 11 DE NOVIEMBRE DE 1938.—SANTOS MARTIN Y ERNESTINA TIEMPO PARA HOY: VARIABLE PRECIO: 5 CENTAVOS

ESTADO ESPAÑOL MINISTERIO DE INFORMACIÓN Y TURISMO SERVICIO NACIONAL DE PRENSA HEMEROTECA

DESCALABRADAS LAS FUERZAS ROJAS EN EL SEGRE; TUVIERON QUE HUIR, DEJANDO DOS MIL PRISIONEROS

COLUMNA CUATRO)

"La Constituyente se celebrará en el mes de Mayo"-declaró en Washington el Coronel Batista

"Si tengo oportunidad hablaré a Roosevelt de asuntos que serán ventajosos para nuestros países"

Una concurrencia enorme, deseosa de conocer al Jefe del Ejército cubano, se instaló en toda la ruta que siguió la comitiva, desde la Estación a la Embajada

ANTE EL MICROFONO Y LAS CAMARAS, RECIPROCO SALUDOS CON EL GENERAL CRAIG Y SUMNER WELLES

En un almuerzo ofrecido en la Embajada de Cuba el Coronel Fulgencio Batista brindó por el Presidente doctor Laredo Bru. Hizo después las visitas oficiales que tenía anunciadas

WASHINGTON, noviembre 10. (Por nuestro Enviado Especial).—El tren «Tomiami», que conducía al Coronel Fulgencio Batista, Jefe del Ejército Constitucional y su séquito, desde Miami, llegó a esta ciudad a las doce meridiano de hoy. El General Malin Craig, Jefe de Estado Mayor del Ejército de los EE. UU. de A., y Mr. Sumner Welles, Subsecretario de Estado, se encontraban en el andén de la estación, desde pocos minutos antes, para dar la bienvenida al ilustre invitado y a los miembros de su comitiva. Junto a ellos, los coroneles John Crane y Mc Craig, del servicio de Inteligencia Militar. En la segunda línea, con otros importantes funcionarios del Departamento de Asuntos Extranjeros, el senador Carlos Saladrigas, el doctor Carlos de la Torre, el Excmo. Sr. Eloy Alfaro, Ministro del Ecuador; Mr. Summerling, y el General Rafael Montalvo.

El Dr. José I. Rivero, Director del DIARIO DE LA MARINA no pudo concurrir al recibimiento por encontrarse en cama con grippe y fiebre. Se espera, no obstante que restablecido en breve, pueda asistir a los distintos actos en honor del Coronel Batista.

A la salida de la Estación Central de Washington, saludaron al Coronel Batista y señora todos los miembros de la Embajada cubana y otros conocidos elementos de los círculos sociales de la Habana, así como Mister Lawrence Berenson, Presidente de la Cámara de Comercio Cubana en Nueva York. Incorporóse allí a los miebros de la Prensa cubana que informan acerca del viaje del Jefe del Ejército, nuestro compañero Arturo Alfonso Roselló, de la redacción de «Carteles»,.

El Coronel Batista cambia frases cordiales con Craig y Welles

Ante el pórtico de la estación, infinidad de fotógrafos y cinematografistas, rogaron al Coronel Batista, que se detuviera para registrar su llegada, así como que pronunciara una declaración para el pueblo americano. Entonces, Mr. Sumner Welles, estrechando la mano del Coronel Batista dijo: «Es un gran honor para nosotros que usted sea nuestro huésped». A lo que el Coronel Batista, igualmente sonriente, respondió: «Para mí es un gran placer visitar a Washington y saludar a usted de nuevo». Frente a la batería de micrófonos el General Craig expresó al Jefe del Ejército cubano: «He tenido una gran satisfacción al darle la bienvenida». A lo que aquél respondió: «Y yo al conocerle personalmente».

Fuerzas del ejército americano se encontraban alineadas frente a la estación para rendir honores al Jefe del Ejército cubano. Más allá, en la gran plaza, el público formaba cordones móviles, ansioso de conocer al Coronel Batista. Cuando los fotógrafos y «camera-men» cumplieron su misión, una banda militar ejecutó el himno americano y se inició el desfile.

Abrían la marcha los batidores de la Policía y dos carros artillados del Ejército americano. Seguían, en un auto abierto, el General Craig, al centro, y a ambos lados, el Coronel Batista y el Embajador Martínez Fraga. Detrás, los miembros del séquito y los altos funcionarios militares y diplomáticos. La comitiva atravesó la ciudad por North West 9 y North West 16, hasta el edificio de la Embajada de Cuba, que ostenta en lo alto el pabellón de la estrella solitaria.

Cuando el auto en que viajaba el Jefe del Ejército cubano entraba en la Embajada, un hombre que vestía traje de mecánico se adelantó y gritó con visible entusiasmo: «¡Viva Cuba, coronel Batista! «Yo también soy cubano»!... Elementos residentes que presenciaron la recepción tributada al Coronel Batista comentan que no tiene precedentes en esta ciudad. Fué un acto brillante.

Un mensaje de cordialidad radiado al pueblo norteamericano

Los fotógrafos y «camera-men» volvieron a asaltar la Embajada en solicitud de nuevos retratos y nuevas declaraciones del Coronel Batista. De nuevo, ante los micrófonos, dijo, primero en inglés y después en español:

«A mi llegada a este país quiero decirle al pueblo de los Estados Unidos que estoy muy contento y agradecido por la cálida acogida que me han dispensado. Espero que otras visitas como ésta, de americanos a Cuba y otros países, habrán de ser de grandes beneficios para las relaciones continentales».

El primer acto del día, inmediatamente después del recibimiento al Coronel Batista y acompañantes, lo constituyó un almuerzo ofrecido por el Embajador de Cuba en los EE. UU. de A., doctor Pedro Martínez Fraga. Al servirse el cocktail en uno de los lujosos salones, el doctor Martínez Fraga exclamó:

«Brindo por Cuba!»

Y el Coronel Batista añadió:

«Y por el Presidente de la República, coronel Laredo Bru...»

Un almuerzo en la Embajada de Cuba

Al almuerzo, exquisitamente servido en el regio comedor de la Embajada asistieron: El Coronel Batista y señora; El Embajador Martínez Fraga y su señora hermana, Ana Martínez Fraga; el General Rafael Montalvo y señora; el teniente coronel Tabernilla y señora; el senador Carlos Saladrigas y señora; el comandante Munilla, Attaché Militar y señora; el capitán Owen Parr, el comandante Díaz Argüelles y el capitán Hernández, en funciones de ayundantes del Jefe del Ejército cubano; señor Eduardo Hernández, Cónsul de Cuba en Miami, y señora; señor Nicolás Meneses, Cónsul de Cuba en Filadelfia; las señoritas Juana María Catá, en calidad de secretaria privada de la señora Elisa Godínez de Batista, y Ana María Carabia, sobrina del Embajador; el capitán Oscar Figarola Infante; doctor Pedro Rodríguez Capote, de la Secretaría de Estado de Cuba; los periodistas habaneros señores Leandro García, Dixie Donally, José Ignacio Solís y Antonio G. Quirós; y los fotógrafos Laureano Rodríguez, F. Yagües, Louis Hamburg y Nicolás Hernández.

El Jefe del Ejército cubano recibió varias visitas oficiales

Terminado el almuerzo, el Coronel Batista inició sus visitas oficiales, dirigiéndose al Departamento de Estado, y al de la Guerra, acompañado por el Embajador Martínez Fraga y los ayudantes de guardia, Tabernilla y Hernández.

De inmediato fué recibido por Mr. Cordell Hull, Secretario de Estado, con quien permaneció por más de diez minutos, otras entrevistas de menor duración sostuvo con el Secretario de la Guerra Mr. Harry Woodring, con el sub secretario de la Guerra Mr. Johnson y con el Coronel Crane, del servicio de Inteligencia Militar.

En uno de los salones del propio edificio el Coronel Batista concedió una entrevista a los periodistas de la Unión y de Cuba, que la habían solicitado previamente

«Mi visita ha sido sencillamente de cortesía —declaró cuando le preguntaron por el objeto de su presencia allí—, he venido a agradecer, personalmente ,todas las atenciones que me han dispensado desde que me encuentro en los Estados Unidos».

«El objeto de mi viaje—dijo, respondiendo a otra pregunta —ya ustedes lo conocen; responder a la invitación que me formuló el general Craig para que visitara a Washington, con motivo de la Fiesta del Armisticio».

Otras notas de las rápidas entrevistas colectivas

«He tenido ya conocimiento de esa explosión ocurrida en Luyanó—dijo a otro—hace pocos minutos hablé por teléfono con Cuba, ocurrió en un polvorín particular. No tiene relación alguna con el orden público de mi país».

Otro del grupo le preguntó si su visita tiene conexiones con la cuestión azucarera. Y el Coronel Batista repuso:

«Mi misión es de cortesía, lo repito, pero si se me presentara la oportunidad de tratar algo en beneficio de mi país, no la desaprovecharía».

Luego, aclarando su respuesta concluyó que: «Todo depende de las circunstancias».

«No traigo programa alguno»—añadió—a no ser el de los actos oficiales».

«Mi impresión de Washington es magnífica», dijo para una periodista americana.

Y a solicitud de los reporteros cubanos declaró:

«Las elecciones para la Asamblea Constituyente serán en el mes de mayo próximo. En ellas se manifestará libremente la voluntad popular».

Un periodista neoyorquino lo interrogó acerca de si trataría de eso, de las elecciones, durante su visita a Washington. Y el Coronel Batista rápidamente le aclaró que:

«De la Constituyente, no. Eso es de la absoluta soberanía de Cuba...»

Concluyó expresando su gratitud a la prensa por sus deferencias. Al terminar las visitas oficiales del día el Coronel Batista expresó su deseo personal de conocer cuanto antes el Lincoln Memorial y se dirigió en seguida, acompañado por el Embajador Martínez Fraga, el Coronel Crane y sus ayudantes de guardia, al hermoso monumento erigido en homenaje del grande hombre. A la salida, permaneció algún tiempo en las escalinatas monumentales admirando el panorama: el estanque bordeado de árboles con la columnata de Washington al fondo.

Con el banquete que esta noche ofreció el personal de la Embajada de Cuba en Washington al Coronel Batista y su séquito, en el edificio de la Embajada terminó el programa oficial del primer día de estancia del Jefe del Ejército cubano en la ciudad del Potomac.

José Ignacio Solís.
Enviado Especial.

El coronel Fulgencio Batista anunció que habrá elecciones en Mayo para la Asamblea Constituyente

WASHINGTON, Nov. 10. (AP).—El coronel Fulgencio Batista, jefe del ejército cubano, dijo hoy que las elecciones probablemente se celebrarán el próximo Mayo para la designación de los delegados a una nueva Convención constituyente y fijar la fecha de las próximas elecciones presidenciales.

El coronel Batista hizo estas manifestaciones directamente a los representantes de la prensa después de las visitas de cortesía que realizó a los departamentos de Estado y de la Guerra, con lo que terminaron las formalidades del primer día de la visita oficial a esta capital con el objeto de discutir las relaciones cubano -americanas con los funcionarios del gobierno.

Dijo el coronel Batista que los delegados a la Asamblea Constituyente se designarán por elección. Esa asamblea estará facultada para redactar una nueva constitución y convocar a elecciones para designar el sucesor del presidente Federico Laredo Bru, que actualmente se rige por una Constitución provisional.

El coronel Batista ha intervenido en todos los problemas importantes de Cuba desde la caída del presidente Gerardo Machado en 1933 y desde entonces ha sido considerado como el hombre fuerte de Cuba.

Las más recientes indicaciones son que aspira a la presidencia de la República, aunque en los centros oficiales no ha sido posible confirmar ese extremo.

Los planes para la Asamblea constituyente se han aplazado en distintas ocasiones.

«Existe el propósito de que las elecciones se celebren en Mayo, acaso el 20 de Mayo», dijo hoy. «El pueblo cubano tendrá completa libertad e independencia para expresarse».

El coronel Batista llegó esta mañana respondiendo a una invitación del general Malin Craig, jefe de Estado Mayor. Durante sus tres días de estancia en esta capital participará en las ceremonias de mañana, Día del Armisticio, en el cementerio de Arlington.

Después de las visitas a las secretarías de Estado y Guerra, el coronel Batista se dirigió al famoso monumento a Lincoln, donde depositó una corona de flores a los pies de la estatua de Abraham Lincoln, de quien según dijo, es «un gran admirador».

Más tarde celebró una conferencia con el sub-secretario de Estado Sumner Welles, acerca de las relaciones cubanas. Ambos no se habían vuelto a ver desde que Welles estuvo en Cuba como Embajador.

Declaró el coronel a los periodistas que estaba conmovido por la calurosa recepción de que había sido objeto en esta capital así como por las cortesías que se le han dispensado por los altos funcionarios.

Mañana el jefe del ejército cubano visitará al presidente Roosevelt en la Casa Blanca.

«Mi visita —dijo esta noche— es simplemente de cortesía. Sin embargo, si se presentase la oportunidad me agradaría tratar de cuestiones mutuamente ventajosas para nuestros países».

Otro banquete al coronel Batista

La oficina Panamericana del Café de la Ciudad de New York, que controla las existencias de Colombia, Brasil y Cuba, San Salvador, Nicaragua y Venezuela, acordó ayer por unanimidad celebrar un banquete en honor del coronel Batista.

(VEASE más información en la página DIECINUEVE)

NUEVE ESCUELAS UNIVERSITARIAS SE HAN PRONUNCIADO CONTRA LA HUELGA

UN TERREMOTO HIZO SUBIR EL NIVEL DEL MAR

Se registró el sismo a 3,800 millas de New York y subió de nivel el mar en Honolulu

EN DOS OBSERVATORIOS REGISTRARON EL SISMO

NEW YORK, nov. 10. (AP).—Un temblor de tierra, a 3,800 millas de New York, se registró por el sismógrafo de la Universidad de Fordham, a las 3 y 28 minutos de la tarde de hoy, asegurándose que se trata de uno de los más violentos de los últimos años.

De Londres comunican que dos sismógrafos de aquella capital registraron lo que las autoridades califican de un temblor de tierra, probablemente más violento que el que destruyó a Tokio en 1923.

Créese en Londres que el sismo haya tenido lugar en el fondo del mar Atlántico. Comenzó a las 8 y 40 de la noche, hora de Londres (las 3 y 40 en la Habana) y continuó durante hora y media.

Aumentó considerablemente el nivel del mar en Honolulu, después del terremoto del Pacífico

HONOLULU, nov. 10. (AP).—El teniente comandante J. H. Peters, del servicio geodésico, informó que el nivel del mar en la bahía de Honolulu se elevó a razón de tres cuartos de pie cada veinte minutos, esta tarde, después de un severo terremoto que se supone tiene su centro en las islas Aleutinas.

La isla Maui, al sudoeste de Oahu, en la cual está situada Honolulu, informó una elevación de dos pies y medio sobre el nivel normal a las 3 y 5 minutos de la tarde, después de una baja de 18 pulgadas.

El comandante Peters agrega que el alza en la bahía de Honolulu comenzó a las tres de la tarde, cinco horas después de haber ocurrido las primeras sacudidas.

El doctor Thomas A. Jagger, vulcanista del Observatorio de Kilauea, en la isla Hawaii, informó con anticipación que «un temblor de tierra muy intenso», ocurrido al parecer en las islas Aleutinas, podría causar un ras de mar en las costas orientales de las islas Hawaii.

Un entusiasta recibimiento tuvieron en Miami los esposos Batista-Godínez al desembarcar en dicha ciudad. En la foto aparecen con el cónsul de Cuba en Miami, su esposa y otras personalidades que acudieron al muelle con objeto de darles la bienvenida a su paso por la Ciudad Milagro.

ACORDO ANOCHE LA ESCUELA DE CIENCIAS COMERCIALES VOLVER A LAS CLASES EL PROXIMO LUNES

Filosofía y Letras estará en sesión hasta el sábado, pero se asegura que ese día resolverá reintegrarse a clases. Derecho Civil y Veterinaria tomarán hoy el acuerdo en ese sentido

LOS TRES ULTIMOS CURSOS DE MEDICINA ACORDARON VOLVER A CLASES Y LOS DOS PRIMEROS LO CONTRARIO

Ninguna Escuela universitaria acordó ayer, en las asambleas celebradas, mantener la huelga.

La mayoría del estudiantado universitario se pronunció por el retorno a clases y así se decidió en las escuelas de Ingeniería, Medicina, Ciencias Sociales, Agronomía, Ciencias, Pedagogía, Cirugía Dental, Farmacia y Ciencias Comerciales, o sea, en nueve en total.

En la Escuela de Ciencias Comerciales el acuerdo se adoptó por unanimidad, significándose que era la ratificación de su determinación anterior y que el lunes reanudarían las clases.

La comisión que nos visitó para darlo a conocer así, nos informó que dicha asamblea ha sido la más nutrida de las celebradas por la escuela de Ciencias Comerciales.

Las escuelas de Derecho, Filosofía, Ingeniería y Medicina fueron el escenario de las más tumultuosas asambleas estudiantiles.

Los dos últimos cursos de la escuela de Derecho, una de las primeras que se manifestó oficialmente por el retorno a clases, con el estudiante Antonio Tenjido al frente, lo acordaron una vez más ayer, siendo el primer curso el único que se pronunció por continuar la huelga, tras acalorados debates. La asamblea del segundo curso la hicieron degenerar los estudiantes que propugnaban la continuación de la huelga, al verse en minoría, en una verdadera contienda, en la que las sillas desempeñaron el papel de proyectiles.

Los estudiantes de Filosofía y Letras se declararon en sesión permanente, no tratando ayer sobre la vuelta a clases debido a que el presidente de la asociación de alumnos declaró que la renuncia del decano no se haría esperar.

Determinaron por eso los alumnos —que en su gran mayoría desean reintegrarse a clases—no tomar acuerdo alguno sobre la vuelta a clases y reunirse de nuevo el sábado, a las ocho de la mañana.

El sábado, nos aseguran nuestros informantes, que se acordará retornar el lunes a clases, haya sido o no sustituido el decano.

En la escuela de Ingeniería el 95 por ciento de los estudiantes reunidos se mostró partidario de la vuelta a clases y así lo acordó a pesar de que el presidente de la asociación de alumnos de la misma trató de suspender la asamblea, consignando que se había alterado el el orden y abandonándola.

Los estudiantes de la escuela de Ingeniería comunicaron después el acuerdo adoptado al presidente de la asociación, que hubo de acatarlo.

Se asegura, sin embargo, que declaró que presentaría su renuncia como presidente de la asociación.

En la escuela de Medicina fueron los tres cursos superiores los que acordaron el retorno a clases y los dos primeros se pronunciaron a favor de la continuación de la huelga.

La escuela de Veterinaria habrá de reunirse hoy, a las diez de la mañana, pues no llegó a hacerlo en el día de ayer.

Hoy también, a las nueve de la mañana, se reunirán los alumnos del segundo año de Derecho, que no pudieron adoptar un acuerdo en su reunión anterior.

Las escuelas que, como Medicina y Derecho, llevaron a cabo ayer reuniones por cursos, celebrarán hoy asambleas por escuelas.

Y mañana, sábado, tendrá lugar la asamblea general de estudiantes universitarios, en la que se rendirá el informe sobre todas las asambleas celebradas.

Ponen los intereses personales por encima de la unidad estudiantil

Una comisión de estudiantes del segundo curso de Derecho hizo ayer unas interesantes declaraciones en relación con las maquinaciones turbias que puso en juego un grupo de alumnos al verse derrotado en la reunión de ayer para terminar la asamblea y llama la atención sobre el hecho de que ponen sus intereses personales por encima de la unidad estudiantil.

A continuación transcribimos el texto íntegro de sus declaraciones:

«Los que suscribimos, alumnos del segundo año de Derecho Civil, venimos en nuestro nombre y en el de la inmensa mayoría de los estudiantes que integran nuestro curso, a hacer patente nuestra más firme protesta contra un grupo que, viéndose derrotado en el campo de la lucha abierta y legal, apela a maquinaciones turbias para hacer prevalecer su criterio en franca derrota.

La asamblea, que se orientaba ya a acordar el retorno a clases, por considerar victorioso el movimiento, fué disuelta en forma violenta y con vejación de muchas compañeras presentes, evidenciando así el grupo que de tal manera actuaba que por encima de la unidad estudiantil pone sus intereses personales.

Citamos por este medio a nuestros compañeros de curso para que asistan mañana, a las nueve a. m., al aula No. 5 del edificio «González Lanuza», para ratificar nuestro deseo de reintegrarnos a clases como consecuencia del triunfo obtenido, y por la salvación de la normalidad docente.

José Antonio Frías Jr., Héctor Mont, Bernardo Bernal, Alberto Fernández Medrano, José Simón, Horacio López, Jorge Guerra Romero, Raúl Rossel, Pablo y Enrique Rousseau, Gustavo García Jr., José F. Bringuier, Josefina Rodríguez, Argentina Flores, Gustavo Goutin, Carlos Guas, Carlos Martínez, Rafael Grillo, Martín Planas, Carlos González, Magín Benach, Mario Arroyo, Mariano Averhoff, Juan Clemente Alvarez, Francisco Escobar, Jorge Escobar, Luis Montalvo, Miguel Roldán, Miguel Gómez Bustillo, Jorge Guerra y Carlos Cuadrado.

Nota: Rogamos a los compañeros universitarios que asuman la responsabilidad que tienen como tales concurriendo a la asamblea».

EN TRES FRENTES SE MANTIENE CON TODO VIGOR LA OFENSIVA DE LAS TROPAS NACIONALISTAS

En el Ebro, marchan ya sobre Ascó, única población importante que se mantiene aún en poder de los rojos. La carretera que une ese pueblo a Camposines, está bajo el fuego de ametralladoras

BURGOS, nov. 10. (AP).—Un fuerte contraataque nacionalista en el sector situado a dieciocho kilómetros debajo de Lérida, donde se había realizado una pequeña infiltración del enemigo, que formó un minúsculo bolsillo en el Segre, ha dado por resultado que cayeran en poder de las fuerzas de Franco millares de prisioneros.

Las tropas rojas se encuentran encerradas entre la muralla de agua que desciende de los Pirineos y la terrible presión de los nacionalistas para barrer el bolsillo.

El ejército del Maestrazgo, que opera en el frente del Ebro y ha cortado la carretera entre Vinaroz y Camposines y Ascó, flanqueó las posiciones fortificadas del enemigo.

La aviación nacionalista ayudó a limpiar lo que quedaba en el Ebro sobre la carretera de Camposines a Ascó.

Los aviones atacaron con fuego de ametralladoras a las unidades enemigas que se retiraron precipitadamente hacia la margen izquierda.

Debido a que todos los puentes tendidos sobre el Ebro han sido destruídos, los milicianos desorganizados intentaron cruzarlo en botes, mientras eran hostilizados desde el aire.

Terrible descalabro de los rojos en el sector del Segre

SALAMANCA, nov. 10. (AP).—El comunicado del Gran Cuartel General informa que en el sector del Ebro la niebla limitó hoy mucho las actividades militares. «Sin embargo, prosiguió el avance de las tropas nacionales, que ocuparon varias alturas desde las cuales cubren con sus fuegos a corta distancia la carretera de Venta de Camposines a Ascó. En esta zona hicimos más de cuatrocientos prisioneros y nos apoderamos de un buen número de armas automáticas».

«En el sector del Segre las fuerzas rojas sufrieron hoy un grave descalabro. Todos sus ataques fueron rechazados, siendo perseguidas después por nuestras tropas, dejando tras sí varios centenares de muertos y dos mil prisioneros, muchos de ellos heridos. Al igual que en el Ebro, cayeron en nuestro poder muchas armas, comprendiendo veinte ametralladoras y material de guerra diverso.

«En el frente de Castellón, sector oriental, continúan los ataques de los rojos, cuyos esfuerzos fracasaron, al igual que los de días anteriores. El adversario no solamente fué rechazado, sino que nos dió la oportunidad del contraataque, en el cual le hicimos muchas bajas y 37 prisioneros. Igualmente rechazamos varias intentonas del enemigo en los sectores de Cubla y Salada.

Aviación.—Nuestras escuadrillas, el miércoles, bombardearon los objetivos militares del Grao valenciano, alcanzando los proyectiles la aduana y varios edificios portuarios, en los cuales se declararon incendios».

Completamente paralizada la ofensiva de los rojos

HENDAYA, en la frontera franco-española, nov. 10. (AP).—El alto mando nacionalista anunció esta noche que su ejército del Segre ha paralizado completamente la ofensiva roja que comenzó hace cuatro días.

Los despachos del Gobierno de Barcelona, al no dar cuenta de nuevos progresos, indican que la ofensiva encuentra fuerte resistencia.

Esta ofensiva de los rojos en el Segre tenía por objeto llamar la atención del alto mando hacia ese nuevo punto de choque y ver si era posible paralizar la ofensiva nacionalista en el Ebro.

Los nacionalistas prosiguen realizando metódicamente operaciones de limpieza en el frente del Ebro y los observadores de la frontera creen que los refuerzos enviados enviados por Franco a la zona del Segre han eliminado por completo todos los peligros que pudieran hallar allí las líneas nacionales.

El frente de los rojos en la margen oeste del Ebro, que tenía una profundidad de veinticinco millas hace una semana, no tiene ahora más de diez millas.

Los nacionalistas avanzan desde Venta de Camposines hacia Ascó, última ciudad importante en poder de los rojos en la margen derecha del río.

Los despachos nacionalistas reconocen que las tropas del Gobierno están resistiendo desesperadamente, pero agregan que la posición de los rojos es cada vez más difícil, pues todos los puentes sobre el Ebro han sido destruídos y tienen que pasar el río en barcas, bajo el terrible fuego de la aviación.

Pronto saldrá de la zona roja el primer contingente de 1,500 voluntarios

BARCELONA, nov. 10. (Havas).—Hay noticias de que el primer contingente de voluntarios extranjeros, formado por unos 1,500 hombres, saldrá de España bajo el control de la Comisión Internacional.

Se sostiene la presión de los nacionales en el Ebro, el Segre y Levante

BARCELONA, nov. 10. (AP).—Un breve comunicado del Ministerio de Defensa informa de fuertes contraataques de las tropas nacionales en tres frentes.

En el frente del este, sector del Ebro, dice el comunicado, las fuerzas del Gobierno continúan resistiendo la vigorosa presión del enemigo. En el sector del Segre, las unidades nacionalistas están también contraatacando con mucha energía, empleando al mismo tiempo sus tanques y mucha aviación. Asimismo contraatacan los franquistas en el frente de Levante, donde se está combatiendo, en las cercanías de la costa, desde principios de semana.

Halik Renda asume la Presidencia de la República turca

Continuará las normas que trazó Kemal Ataturk, Padre de la moderna Turquía

ESTAMBUL, noviembre 10. (AP). Kemal Ataturk, que contruyó la moderna Turquía con puño de hierro, falleció hoy a las 58 años de edad.

Se rumora, aunque sin confirmación, que el Presidente turco, a quien el Parlamento dió el nombre de «Ataturk» que significa Padre de los turcos, ha dejado un testamento político que servirá de guía a su sucesor en la aplicación rígida de la occidentalización de Turquía.

El Presidente de la Asamblea Nacional, Abdul Halik Renda, ha asumido interinamente la presidencia de la República. Una proclama del gobierno convoca a la Asamblea para que elija un nuevo jefe ejecutivo, probablemente mañana.

El general Ismet Inonu, conocido por el «tenedor de libros militar», primer ministro durante trece de los quince años del régimen de Ataturk, es probablemente el candidato que saldrá triunfante. Un grupo parlamentario de la mayoría ha decidido apoyar a Inonu, y se cree que tiene asegurada la elección.

Día y noche ocho médicos estuvieron atendiendo a Ataturk en la lucha contra la enfermedad en el gran Palacio de alabastro de Dolma Bagtche en el Bósforo, pero el espíritu no resistió la segunda crisis de dos meses y falleció después de doce horas de coma a las 9.05 de la mañana a consecuencia de una cirrosis del hígado.

El cadáver será llevado a un mausoleo de Ankara. Los funerales también se efectuarán en la capital, aunque la fecha no se ha fijado aún.

Estiman que está firmado el pacto anglo-americano

Hasta el lunes, no obstante, no será dado a conocer. Es favorable a Norte América

LONDRES, noviembre 10. (Havas). A pesar de la reticencia en los centros oficiales, los últimos informes recibidos esta noche en Londres parecen confirmar que el convenio comercial anglo-americano fué firmado en Washington anteayer, martes 8 de noviembre. Es posible que por ser mañana, viernes, día feriado (aniversario del armisticio), la declaración oficial del Gobierno británico sea pospuesta hasta el lunes próximo.

En lo que respecta a las disposiciones del tratado, se da a entender que Inglaterra hizo casi todas las concesiones demandadas recientemente por los Estados Unidos y las cuales se refieren principalmente a los productos agrícolas, como frutas, maderas armaduras a base de éstas cereales, productos del puerco, manteca de cerdo no salada, tocinos, jamones y otros. El Gobierno británico ha hecho también algunas reducciones en los derechos arancelarios de los automóviles de una potencia superior a 24 caballos de fuerza. Los coches de esta clase disfrutarán de una rebaja, de manera que en vez de pagar el 33 y medio por ciento, como ahora sólo abonen el 20 por ciento.

Por su parte los Estados Unidos darán mayores facilidades aduaneras a la importación de lanas y productos de la industria lanera británica.

MAS DE CINCUENTA PONENCIAS PRESENTADAS AL CONGRESO PANAMERICANO DE MUNICIPIOS

Esto demuestra la excepcional importancia del Congreso. Presidida por el Alcalde, se reunió anoche por última vez la Comisión Organizadora. La inscripción de delegados

En horas de la noche de ayer, conforme anunciamos oportunamente, se reunió en uno de los salones del Hotel Nacional, por última vez, la Comisión Nacional Organizadora del Primer Congreso Panamericano de Municipios que comenzará a celebrarse en esta ciudad a partir del martes catorce de los corrientes.

Presidió el acto, como de costumbre, el Alcalde de la Habana, doctor Antonio Beruff Mendieta y concurrieron casi todos los señores comisionados, quienes escucharon, como primera información de la labor realizada hasta el momento, la del secretario adjunto de aquel organismo, señor José Luciano Franco.

—Se han recibido hasta el día de hoy—declaró éste—, cincuenta y seis ponencias, de las cuales cincuenta y tres en español e inglés, dos en francés y una en portugués. De todas, menos de dos, se han sacado ya centenares de copias para uso de los señores delegados y de la prensa. Además, después del cierre del plazo de admisión, han llegado a poder de la Comisión organizadora las siguientes: Dos del Mayor de Puerto Padre, Cuba, sobre «Autonomía Municipal» y «Relaciones entre el Poder Central y el Municipal»; otra sobre el primer asunto también, del doctor José Portuondo de Castro, a nombre del Colegio de Abogados, y otra del doctor Cándido Hoyos, acerca de «Incineración de cadáveres». Todas han sido remitidas a la Sección de Iniciativas. Y este capítulo de ponencias—que garantiza el éxito del Congreso—no se ha cerrado todavía, porque el señor Ministro de Chile anuncia el envío de otra más de su país; y don Ricardo Cortés González promete una a su vez.

La Asamblea se dió por enterada.

Seguidamente, el doctor Gustavo Gutiérrez, Representante a la Cámara y Secretario General de la Comisión Nacional Organizadora, dió lectura al Reglamento interior confeccionado para el uso interior del Congreso, acabado lo cual, el doctor Beruff Mendieta abrió el debate sobre el contenido del mismo, que, tras pequeñas aclaraciones de estilo, fué aprobado por unanimidad.

Por último, se hizo una pequeña práctica con el personal de la Oficina de Inscripciones —que se abre hoy—, para probar su eficiencia, que quedó ampliamente demostrada. En consecuencia, se ruega a los señores Delegados que pasen en horas hábiles por el Hotel Nacional a cumplir ese pequeño requisito reglamentario.

Terminada la reunión, el señor Alcalde Municipal, siempre amable con los periodistas, ponderó ante ellos la importancia del Congreso Panamericano por el extraordinario número de ponencias presentadas a su consideración.

—Lo común en una Asamblea de esta o parecida naturaleza—dijo—es que sólo se reciban seis u ocho ponencias, catorce a lo sumo, pero esta vez llegaremos a sesenta, lo que, o mucho me equivoco o constituirá un verdadero record en la materia.

Estaban presentes en el acto que reseñamos, además de la primera autoridad municipal, los comisionados señores ingenieros Emilio del Real, Jos M. Bens, Evelio Govantes, E. Vasconcelos, y Francisco Gutiérrez Prada; los doctores Carlos M. Morán, Gustavo Gutiérrez, José A. Fernández de Castro, Enrique Gay Calbó, y los señores Manuel Hierro, José Luciano Franco, Héctor Garcini, concejal Oscar Remírez, y otros.

Habló en chino al obtener el Premio Nobel, la Sra. Buck

Logró el de Literatura y el italiano Fermi el que corresponde a la Física

ESTOCOLMO, noviembre 10. (AP). La americana, Pearl Buck, autora de «La buena tierra» y un italiano, Enrico Fermi, de la Universidad de Roma descubridor de un nuevo elemento ganaron hoy los premios Nobel de Literatura y Física correspondientes al presente año, que representa una suma de $37,975.

El premio de Literatura correspondió a Mrs. Buck por la novela sobre la vida china, una de las varias que ha escrito sobre ese tema, que conoce muy bien por ser hija de padres misioneros.

«La buena tierra» también mereció el Premio Pulitzer en 1932.

Se anunció que Fermi ganó el Premio de Física «por su descubrimiento de nuevas sustancias radio-activas engendradas por la irradiación de neutrones» y por otras investigaciones acerca de las reacciones creadas por los neutrones.

Pearl Buck, al notificársele que había ganado el Premio Nobel, lanzó una exclamación en chino.

NUEVA YORK noviembre 10. (AP).—Pearl Buck olvidó hoy su dominio del idioma inglés cuando le informaron que se le acababa de otorgar el Premio Nobel de la Literatura.

«O Pu Siang Sin» dijo y después lo tradujo para su esposo diciendo: «Es increíble».

Miss Buck explicó por qué había lanzado una exclamación en chino al saber que era el tercer hijo de este país que recibe el Premio Nobel.

«Como veis —dijo— yo aprendí el chino antes que el inglés, y he vivido la mayor parte de mi vida en China, donde mis padres eran misioneros.

Agregó que ha completado las tres cuartas partes de una nueva novela titulada «El patriota», que piensa publicar en febrero.

Hace hoy 20 años...

Cúmplese hoy el vigésimo aniversario de aquel jubiloso armisticio que puso término a la Guerra Mundial, la más grande y terrible contienda que ha presenciado la Humanidad, y cuyo recuerdo la memoria evoca tan vivo y palpitante como un hecho reciente.

Han pasado veinte años desde aquel día en que los heraldos de la paz anunciaron a todos los ámbitos de la tierra que los hombres de todos los continentes habían cesado de batirse fieramente y sin tregua, y arrojando lejos de sí el arma fratricida, se estrecharon la mano amiga en una promesa de paz imperecedera.

¡Cómo palpitaron los corazones y se ensancharon los pechos al grito unánime de Armisticio!

¡Cómo brotó la alegría en las almas al anuncio de que la civilización, a punto de perecer amortajada por la sangre, la desolación y la ruina, se había salvado!

Y es, a los veinte años, que la tragedia asomó nuevamente su faz horrenda, amenazando sumir otra vez al mundo entero en el dolor y la miseria... Mas fué felizmente conjurada por hombres de buena voluntad.

Confiemos en que, inspirándonos en sentimientos de fraternidad y de amor, evitemos a la civilización afrenta semejante.

Confiemos en que las palabras de amor y de paz que incesantemente brotaron de los divinos labios de Cristo, nos salvarán de la guerra...

Cómo ve la prensa norteamericana el resultado de las elecciones efectuadas en los Estados Unidos. — Véase la información en la página última).

DESIGNARON ANOCHE LOS AUTENTICOS UN NUEVO EJECUTIVO NACIONAL EN UNA NUTRIDA ASAMBLEA

POLITICA y POLITICOS

DOS HECHOS Y UN PROBLEMA

Hay dos grandes actualidades políticas nacionales: una, la constituye un hecho señalado; y es el de la incorporación al ABC del general José Martí, hijo del Apóstol.

Indudablemente, esta afiliación política al ABC, representa a su vez dos hechos, o un hecho y una confirmación. El hecho importante, es que un hombre de supremo relieve en nuestra historia, nada menos que el hijo del que soñó y realizó la Patria Cubana, ha salido de su silencio ciudadano para tomar un puesto de acción en las filas del ABC. Y, con esto, el ABC confirma su lealtad política ante la ciudadanía, pues que necesitando un hombre de prestigios nacionales, más allá de los intelectuales, (siempre prestigios minoritarios) que adornan a los dirigentes máximos del ABC; un hombre «presidenciable» con esos créditos imponderables que suelen dar los pueblos, por instinto, le ha buscado y lo encontró.

Prestigios de herencia en el nombre ilustre; y prestigios de hombre inédito, no gastado en la zarabanda de pasiones y festín de apetitos que han sido los gobiernos anteriores, por lo general.

Esto, pues, tiene que apuntarle a su favor, la República al ABC y al Brigadier José Martí; la incorporación a las luchas cívicas, cuyo juego constituye una garantía de orden en los Estados Democráticos Liberales. Y, por tanto, donde quiera que se coloque el ABC, será un partido de orden para la nación.

La otra actualidad que hemos dejado para comento final de hoy, se refiere al acto que se efectúa en los momentos en que escribimos: la Asamblea Nacional del Partido Revolucionario Cubano, convocada por los expulsados de ayer, que «ripostan» con un acto oficial y legal de alcances nacionales en el seno del Partido.

La Asamblea, al parecer, ha de durar hasta horas avanzadas del nuevo día de hoy; nosotros escribimos a las once «de ayer» y no podríamos decir lo que va a pasar, si no nos sirviera para ello la documentación del pasado. Y como «los muertos mandan», el pasado rige y así no creemos aventurar mucho si predecimos los resultados de la Asamblea Nacional del Partido Revolucionario Cubano, que a Carbó, Rubén y de la Torre tienen por capitanes.

Estos que ahora se reúnen son los «realistas». El «ala realista» del «Autenticismo», tildada de heterodoxia, que aspira a seguir una línea política con sujeción a imperativos ineluctables: idiosincrasia popular y aprovechamiento de la experiencia.

Descontado que, entre nosotros, no hay riesgo de «monarquismos», el calificativo que se dan a sí mismos los del neorrenacentismo «auténtico», no quiere decir otra cosa que «partidarios de la realidad»; por eso se llaman «realistas». Y ya es sabido que la Política nace de utopías, pero vive de realidades.

El período utópico del Partido Revolucionario Cubano pasó con la revolución triunfante. La tarea de «realizar» la revolución, no puede ser también utópica; tiene que ser «realista». Y si no es «realista», no podrá «realizar» nada.

Y en este punto, creemos que Carbó, Rubén de León, de la Torre y cuantos les siguen, están en lo «real» y en lo cierto, en tanto que el ilustre doctor Grau San Martín padece una enfermedad muy frecuente en los hombres que se pasaron la vida sobre los libros, en el laboratorio o en el bufete: el mal de la ilusión; el opio del romanticismo; o el estupor de las soledades.

Hay, pues, en el «Autenticismo», planteado el duelo cívico (tanto más interesante cuanto más cívico, culto, y mantenido en los principios en que se asienta la Doctrina pura del partido) entre los sostenedores de las utopías primarias, y los evolucionistas hacia la táctica que aconsejan los hechos reales. Damos por seguro que los realistas mantendrán el acatamiento de la Jefatura máxima del doctor Grau San Martín; pero damos por indudable también que triunfarán los conceptos realistas.

Y en la propia conciencia del doctor Grau San Martín, esta Asamblea que está celebrándose va a plantear un grave problema: si ha de mantenerse indoblegable, e imponer al Partido su criterio (creando el temor de un caudillismo imperante, mando unipersonal, contrario al Dogma) o si debe acatar el criterio de la mayoría y aceptar el papel democrático de mandatario obediente y disciplinado de la opinión de los más, en el máximo organismo del Partido.

O: «El Partido soy yo», con Luis XIV, o: «yo soy del Partido», con los principios democráticos.

Este es, a nuestro entender, el problema íntimo que la Asamblea del Partido, crea a su Jefe, doctor Ramón Grau San Martín.

JOAQUIN ARISTIGUETA.

DEMOSTRACION OFRECIDA AL GENERAL ASBERT

Con motivo del onomático del general Ernesto Asbert se ofreció en su residencia de la calle de San Miguel una animada fiesta.

Numerosas personas desfilaron ese día por la casa del querido jefe del Partido Unionista Cubano, muchos en carácter de amigos particulares, y muchos como correligionarios de la agrupación que encabeza el incansable demócrata.

Desde horas tempranas visitaron gentilmente al general Asbert, entre múltiples personas cuyo nombre no pudimos anotar las siguientes:

Coronel Carlos Mendieta, ex Presidente de la República; Melanio Díaz, ex Secretario de Despacho; doctor Arturo González Alfonso, Juan Ignacio Medel, Teresa Rabel, Ramón Masip, Pablo Sandoval, Antonia Cabrera viuda de Moreu, Francisco Domínguez Miranda, Armando Aguilar y señora, Ernesto Crespo, Dr. Francisco Herrera, José Araucano, Enrique Rodríguez, Carlos y José Hinojosa, Julio Castañón, Luis Francisco Guillén, José Antonio Vargas, Ramón Hernández, coronel Fernando Vinet, doctor Julio Alonso, Alfonso García Díaz, Evaristo Guerra Valdés, Manuel Gómez, doctor Oscar Soto, E. Caíñas Galán, Delio Cremata, doctor Julio Morales Broderman, doctor Angel Cowley, Federico Morales, Aurelio Pestaña, doctor Julio Morales, doctor Bernardo Caramés, doctor José R. Castellanos, Sergio Vasconcelos Rangel, Oscar Montoro, Manuel Pérez Mesonier, Cirilo Gallo, Pedro Gutiérrez, doctora Y. Atán, Concha Gómez de la Campa, Miguel Borrell, Manuel Santos Milián, Ramón Delisanz, Antonio Guevara, Pedro Avalo y comisión de Matanzas, Joaquín Pintado, Norberto de Armas, Rogelio e Hidal Valdés, Graciela Aguiar, Agustín Zaldívar, María de los A. Erguido, Pedro Peñalver y Cabrera, Julio Gómez, José Ponjuán y Cruz, Pedro M. Cruz, doctor Juan B. Montalvo Suárez, Juan Fuertes, José Manuel Llerena, capitán Héctor, doctor Pablo Espluga, Digna López viuda de Neyra, Julia Baluja, Juan Rebozo, Adelaida Asbert, Apolinar O. Garzón, José Herrero, Fermín García, Amparo Menéndez, Pedro Valdés, Rodolfo Cancio, Valentín Rivero, Alfonso García, Alfredo Jardines, doctor José M. Beltrán, doctor Jenaro de la Vega, Angel Luis Velarde, Juan M. Orbeta, Luis M. Caíñas, Luz María Fernández, Petronila Pedroso, Rosario Martínez, Julio Rodríguez, Damas Aguirre, Arcadia Eriste, Miguel Sevilla, Mario Mérida, Abelardo de Aguiar, Jorge Hernández, Carlos González, Joaquín Quintana, Mario Mora, Manuel Gil, Julio Gómez, Elpidio Pereira, Conrado González, Tomasa Suárez, José Martínez, María, Rosa y Olga Beltrán, María Antonia Capote, «Cuca» González, Pura Miñoz de Pintado, Carlota Fuentes, Irene Alvarez, Josefina Valdés, Conchita Gómez, María Teresa Huesca, Isaura Díaz, María Pino, América Gutiérrez, Josefina de la Torre, Carmen Martínez, María Antonia Romero, Ramiro Meneses, Cossio del Pino, Josefina Valdés, Abel Du Breuil, Guillermo Fernández, Santiago del [illegible], Pedro Fernández, doctor Juan Jover, Julián González Valera, José Domínguez, Ventura Guerra, Adrián H. de Mendoza, Luis García y señora, Julia Alonso, Francisco Pérez Aros, Aida Torre, Lilia Obregón, Ernestina Gutiérrez, Yolanda Calderín, Raquel Magarín, Pilar Martínez, María E Martínez, Consuelo Romero, Emma Frau, Josefa Fuentes, Ninón Recasens, Ireneo Hinojosa, Pacífica León, Martha García, Maruja González, Miguelina Núñez, Eva Cabrera, Esther Zaldívar, Caridad Capote, Rodolfina y Violeta Cancio, Francisco Varela.

NOTAS POLITICAS DE ORIENTE

(Por Carlos Ariel García Suárez)

—Se encuentra en esta capital, procedente de Santiago de Cuba, el doctor Francisco Martínez Anaya, abogado y político de la provincia oriental.

—Se nos comunica de las actividades que viene desenvolviendo el doctor León Hirzel y Pastrana, ex representante liberal y médico de Bayamo, en relación con su ingreso en las luchas políticas. El docor Hirzel cuenta con verdadero arraigo político en los términos de Bayamo, Manzanillo, Jiguaní y Santiago de Cuba.

—Regresó a Santiago de Cuba, el doctor Juan de Moya y Flamand, líder del PRC en aquella provincia.

—Visitaron al General Menocal los líderes Demócratas Republicanos de Oriente, señores Ramón Corona García, Manuel Hartmann Garrido y Angel Pell Odio. Se trató en esta entrevista de diversos aspectos de la política del PDR en la indómita región.

—En el barrio de Gorito, término municipal de Niquero, Oriente, se reunieron diversos elementos liberales, en la residencia del señor Francisco Urtiaga, alcalde municipal. Fué con el objeto de celebrar un cambio de impresiones, designándose más tarde una comisión integrada por los señores Francisco Urtiaga, Francisco Fonteboa, Rodríguez Vázquez, Remón y Mansó, con el fin de trazar la línea política a seguir.

—En Santiago de Cuba, se constituyó el comité de Defensa Nacionalista, pertenecientes al barrio de Crombet. Fué elegido presidente el señor Juan Odio y secretario, Ramón Castillo.

—Aspira a la Alcaldía del Caney, Oriente, el señor Rafael Soto Quintana. Se proponen contituir sus amigos políticos, distintos comités a los efectos de defender esta aspiración.

—Nos escribe nuestro distinguido amigo, el doctor Ernesto Pérez Peña, abogado político del Caney, para decirnos de las fuerzas con que cuenta el Partido Liberal en aquella provincia ofreciéndonos para dentro de breves días interesantes tópicos sobre la política oriental.

—En Manzanillo, Oriente, se reunieron distintos elementos políticos para lanzar la candidatura del señor Blas González, para concejal de aquel Municipio. El señor González milita en las filas del Partido Liberal.

—

El liberalismo y el nacionalismo holguinero han manifestado su protesta por el cese del doctor Salvador Gómez como Jefe de Sanidad, que anuncia la prensa diaria, para ser sustituído por un médico de filiación auténtica, que en el orden personal es muy estimado, por pertenecer a una bien querida familia holguinera, pero que políticamente, es de acentuado antagonismo con las masas liberales que indiscutiblemente, son la inmensa mayoría de la población electoral de Holguín.

—

A la reunión que para tratar ese problema se efectuó en el domicilio del futuro Alcalde Municipal, señor Pedro Rojas Bermúdez, y que presidió el presidente del Partido en Holguín, señor Alberto Rosal Mora, asistieron quince de los veinte miembros del Ejecutivo Municipal que se encontraban en Holguín, y más de trescientos afiliados de ambos sexos.

—

La tendencia mayoritaria liberal de que es líder el doctor Gilberto Pardo Machado, ha acordado aplazar hasta nueva orden la anunciada concentración liberal que se proyectaba, a fin de no ahondar más la división del liberalismo holguinero, pues es muy lamentable que en vísperas de la Constituyente, y cuando se hace más necesaria la unidad del partido, haya un pequeño grupo de correligionarios empeñados en realizar una labor disolvente y divisionista, al ver fracasadas sus aspiraciones personales. Es de elogiar la discreta actitud de la tendencia mayoritaria, que serena y firmemente se encamina al triunfo, uniendo a todos los liberales y eliminando todo aquello que puede dar motivo a disgustos y deserciones.

—

Estuvo recientemente en Oriente el Senador Caíñas, uno de los animadores del liberalismo en su etapa de resurrección.

—

Los nacionalistas holguineros se han reunido para solicitar de sus representativos, especialmente el doctor Felipe Jay, que de cesar el doctor Gómez como Jefe de Sanidad, sea designado para sustituirlo el doctor Fernando Toll y de los Hoyos, médico prestigioso que es director propietario de la excelente clínica «San Rafael».

PURGANTE LE ROY
Vendrá desde hoy en dos tamaños
El frasco entero tan conocido y además un nuevo 1/2 frasco
E. PAPILLAUD
Farm. 1re cl.
51, rue de Seine
PARIS
FOLLETOS
APARTADO 137
HABANA
PURGANTE LE ROY

La asamblea de los auténticos

Tal como anunciamos, a las dos de la tarde de ayer, dió comienzo la Asamblea Nacional del Partido Revolucionario Cubano (Auténtico).

El acto tuvo efecto en los salones de la estación radioemisora CMBX, en Prado y Colón.

Presidía la reunión el doctor Félix Hurtado; en las secretarías, Guillermo de Zéndegui y Rubén de León; en la mesa presidencial; Oscar de la Torre, Sergio Carbó y Armando Bodda.

En el local había cerca de quinientas personas, que siguieron con creciente interés el desarrollo de la importante junta política.

Al pase de lista respondieron ciento veinte delegados de toda la República. Otros seis fueron añadidos después, al hacer acto de presencia.

La asamblea nacional—según se informó—está integrada por ciento setenta miembros.

Abrió el acto el señor Rubén de León, quien reflejó en las palabras iniciales de su discurso la satisfacción experimentada por el resultado feliz de la convocatoria, ya que a la misma había respondido número más que suficiente para integrar el quorum de la magna reunión.

Seguidamente se lamentó de la ausencia de algunos delegados, de los que dijo que quisiera verlos allí, para en un franco entendimiento y por el bien del Partido trazar las líneas prácticas y de mejor orientación para el PRC.

Se refirió igualmente al orador a la ausencia del doctor Grau San Martín, lamentando que no se hallara junta ellos laborando por el triunfo de la revolución.

Mencionó a las tendencias existentes en el seno del Partido, una realista y otra romántica; pero quiso hacer constar que aunque a ellos se les llama realistas lo cierto es que constituyen la tendencia romántica dentro del PRC al seguir las orientaciones de la masa auténtica manteniendo un programa de ideales puros.

Hizo referencia a las entrevistas sostenidas con el coronel Batista, que es producto de la revolución y como a tal se le visitó. Terminó Rubén de León haciendo votos por una Asamblea Constituyente libre y soberana, en la que—a su juicio—nada tiene que temer el Partido Revolucionario Cubano.

Habló el doctor Félix Hurtado, quien hizo historia del Partido y se refirió a las luchas de los líderes Rubén de León, estudiante revolucionario; Sergio Carbó, periodista y expedicionario de Gibara, Oscar de la Torre, revolucionario idealista y viril.

Hablaron igualmente en la animada asamblea: Pablo Le Riverand, líder obrero; doctor Laureano Ibarra, del PRC en Oriente; señor Carlos Santos, líder obrero; doctor Raúl Gutiérrez, que pronunció medular discurso, muy ovacionado; Alberto Arredondo, Margarito Salas, y otros.

Se acordó la disolución del Ejecutivo Nacional.

A las siete de la noche se suspendió la Asamblea para continuarla a las diez.

—

A las once de la noche, se reanudó la junta, confeccionándose la candidatura que estructura el nuevo Ejecutivo Nacional del Partido.

Tras largo debate sobre la proposición de la asamblea para hoy, se acordó por 49 votos contra 38 aprobar la nueva designación de miembros del Ejecutivo.

Quedó ésta confeccionada del siguiente modo:

El Ejecutivo designado

Presidente de Honor: Doctor Grau San Martín.
Presidente: Sergio Carbó.
Primer Vicepresidente: Oscar de la Torre.
Segundo, Santiago Alvarez.
Tesorero: Rodulfo Ibarra.
Cuarto, Emilio Sorondo.
Quinto, Armando Rodda.
Sexto, Félix Hurtado.
Secretario General, Rubén de León.
Secretario de Correspondencia Alfredo González.
Vice, José A. Penichet.
Secretario de Actas: Miguel L. de Landaluce.
Vice, Miguel A. Rodríguez Abreu.
Secretario de Propaganda, Enrique Delahoza.
Vice, Guillermo de Zéndegui.
Vice, Antonio González López.
Secretario de Asuntos Jurídicos, Mario Pascual del Río.
Vice, Gilberto Comallonga.
Vice, Pablo Lavín.
Secretario de O. Funcionales, Alberto Arredondo.
Vice, Francisco Simón.
Secretario de Economía, Pablo Beola.
Vice, Francisco Prieto.
Vice, Edmundo Castell.
Vocales: Francisco Viñas, Leovigildo Alvaré, José Maceo, Oscar Rodríguez Loeche, Mario Lacret Pai sán, Ernesto de Moya, Jorge Swayer, Eloísa Pérez Carreño, Rodolfo León. Carlos F. Armenteros, René Morejón, Francisco Palomares, Justina García, Arturo González, Diego Clark, Mario Villar, Basilio Basilio Volume, Juan Domínguez, José B. Hernández, doctor E. Penton, José Agustín del Toro.

DURAN SIGLOS
VITI
CALZONCILLOS

LA SANIDAD Y EL MUNICIPIO DE GUANTANAMO

Con motivo de su reciente viaje de inspección a esta ciudad, el Dr. Manuel Costales Latatú, actual Secretario de Sanidad y Beneficencia, y en declaraciones a los periódicos de la Capital, dice:

Que el veinticinco por ciento de la culpa del abandono sanitario en que se encuentra la ciudad de Guantánamo, corresponde al Municipio, y, por tanto, a su Alcalde doctor Enrique A. Baradat; como quiera que eso es completamente incierto, como empleado que soy de esa Administración, me permito aclarar algunos particulares que parece desconocer el Hon. Sr. Secretario y que conviene que conozca, para que, tanto la opinion pública como dicho señor Secretario entiendan, que siempre el doctor Baradat ha estado animado de los mejores deseos de mejoramiento para su pueblo, pero que las circunstancias en que se encuentra el Municipio se lo han impedido.

El Hon. Sr. Secretario de Sanidad conoce perfectamente que los Municipios se ajustan para su desenvolvimiento a sus correspondientes presupuestos; que estos Presupuestos son acordados por las Cámaras Municipales, y sancionados por los Alcaldes, Gobernadores Provinciales y Secretario de Gobernación, que es cuando se convierten en Ley, ajustándose por tanto todas sus operaciones a dicho Presupuesto, sin tener autoridad los Alcaldes, para poder hacer nada que no esté escrito en dicho Presupuesto.

El Municipio de Guantánamo, dispone en su Presupuesto Ordinario de 1938 a 1939, de dos Capítulos para Obras Públicas, el Capítulo 14 Artículo 2, Efectos y Utiles para apertura de calles y caminos, con una ascendencia de cuatro mil seiscientos cincuenta pesos, y el capítulo 14, artículo 6, Apertura y Reparaciones de Calles y Caminos, con un importe de cinco mil sesenta y ocho pesos treinta y un centavos.

Los cuatro mil seiscientos cincuenta pesos del Capítulo 14, artículo 2, se subdividen en la siguiente manera:

Efectos y Utiles, materiales necesarios para la apertura, reparación, ensanche de calles y caminos durante el año, cuatro mil pesos.

Para gasolina, gomas, etc., seiscientos pesos.

Para seguro obrero, cincuenta pesos.

Los cinco mil sesenta y ocho pesos treinta y un centavos, del Capítulo 14, artículo 6, se utilizará en la terminación de las obras del Palacio Municipal.

La Administración del doctor Baradat, presume de ser una de las más honradas de la República, y lo demuestra, con datos inequívocos como son, los de satisfacer todos sus compromisos mejor o de igual manera que la mas cumplidora de las Empresas particulares, y lo demuestra los siguientes datos:

El comercio cobra sus atenciones de una mánera preferente, no adeudándosele nada absolutamente de Ejercicios pasados ni del corriente.

La Compañía Cubana de Electricidad, testimonia de una manera categórica que el Municipio de Guantanamo, se encuentra a la altura de su mejor cliente, pues, después de habérsele abonado todo lo atrasado de otras Administraciones, se encuentra pagado el suministro hasta el mes de octubre inclusive del corriente año, siendo el único Municipio de la República que se encuentra en esas condiciones.

Las atenciones del Personal, son cumplidas con tanto celo y puntualidad que el crédito de los empleados Municipales, tan por el suelo, con motivo del atraso que sufrían en anteriores Administraciones, hoy se encuentra al nivel del de los empleados particulares.

Ahora bien, el municipio de Guantánamo, contribuyé al Estado por concepto de contingente sanitario y Fondo Especial de Obras Públicas, con más de cuarenta mil pesos anuales, y en los cuatro meses del Ejercicio corriente ya ha contribuido al fondo del contingente sanitario con cinco mil novecientos noventa y siete pesos siete centavos, y para el Fondo Especial de Obras Públicas, con más de veinte mil pesos.

Ahora yo me pregunto: ¿Cuáles son los beneficios que se han derivado de esas contribuciones?

El Hon. Sr. Secretario de Sanidad, tiene la palabra.

PALACIO

No hay audiencias

El señor Presidente no ha señalado audiencias para el día de hoy.

A saludar

Para saludar al señor Presidente estuvo ayer en Palacio el teniente coronel Desiderio Sánchez, jefe militar de Camagüey.

El Senador Casabuena

Informó a los repórters el senador Ambrosio Casabuena que ha sido designada ya la comisión congresional que irá en audiencia pública a los interesados en el proyecto de ley de revalorización hipotecaria.

El Secretario de Estado

El Secretario de Estado doctor Juan J. Remos llevó a la firma del señor Presidente decretos disponiendo la reposición de funcionarios de su Departamento declarados excedentes con motivo del reajuste de los presupuestos.

Dos Secretarios

Conferenciaron con el señor Presidente los Secretarios de Hacienda doctor Garciaí Montes y de Comercio señor Butari.

Empleados de Obras Públicas

Una comisión de empleados de Obras Públicas a los cuales se les adeudan cuatro meses de sueldos han solicitado del Jefe del Estado una audiencia para exponerle la necesidad en que se encuentran de que se les abone sus antiguos haberes.

Tiénese entendido que el señor Presidente estudiará con el Secretario de Hacienda una transferencia de crédito para proceder al pago de esa obligación.

A propósito del Departamento de Obras Públicas se ha informado que, por el mismo, se iniciarán en breve importantes trabajos en la provincia oriental.

Nuevos funcionarios

Se informó a los repórters que el señor Presidente había nombrado a José A. Fernández, administrador de la Aduana de Nuevitas y a José Gómez Mijares delegado en el subpuerto de Palo Alto.

Obras públicas en Matanzas

Visitó ayer al señor Presidente el Gobernador de Matanzas señor Delgado quien hizo saber a los repórters que en breve serán iniciadas las carreteras del distrito sur de aquella provincia, lo que permitirá el acarrero de grandes cantidades de frutos menores que hoy se pierden completamente por falta de caminos para transportarlos.

El Jefe de la Policía Secreta

El comandante Eugenio Menéndez, Jefe de la Policía Secreta solicitó del señor Presidente la inclusión en los próximos presupuestos 39 plazas de policías del Departamento suprimidas con motivo del reajuste de los gastos de la nación.

Transferencia de crédito

Según noticias llegadas a los repórters, el señor Presidente ha firmado un decreto ordenantio la transferencia de un crédito de 12 mil pesos destinado al pago de los haberes de los becados de las escuelas superiores del Estado.

MOVIMIENTO POLITICO

—Sin explicar los motivos, ha declarado el representante Juan Francisco López, que desiste de su aspiración a la alcaldía de Cienfuegos.

—En San Nicolás de Güines, celebraron un lucido mitin los integrantes de Unión Revolucionaria. Hablaron varios oradores de esta organización.

—En Cuba 467, se reunieron los «Liberales Invasores Villareños», residentes en la Habana. Acordaron defender las aspiraciones de los señores Joaquín Pérez Roa y Arturo Alemán.

—Con motivo de la fecha luctuosa del 7 de diciembre, se están organizando distintos actos en esta capital. Entre ellos se encuentra el traslado de quince revolucionarios muertos al panteón recientemente contruído por el PRC, en el Cementerio de Colón.

—En los Jardines de San Francisco de Paula, se le ofrecerá un almuerzo homenaje al destacado político Francisco Pérez Trujillo. Tendrá lugar este acto el próximo día 4 de diciembre.

—Han lanzado su aspiración a representante, por el término de Santa Cruz del Sur, el señor Rufo Hernández López, director del periódico de aquella localidad «El Sur». El señor Hernández milita en las filas del PUN.

—El viernes se reunirán los miembros del Ejecutivo Pro Reorganización de la Juventud del CND. Tendrá lugar este acto a las ocho de la noche.

—En el Parque Colón, de la ciudad de Cárdenas, celebraron un mitin los componentes del PAN. Hicieron uso de la palabra distintos oradores del Partido.

—Se constituyó el comité del barrio de San Leopoldo de la Hermandad Socialista Provincial, que orienta el doctor José A. Martínez. Se eligió presidente al señor Carlos Batlle.

—Es visito de la Habana, el señor Luis Vera, presidente del CND en San José de los Ramos. Vino a conferenciar con los hermanos Lucas y Angel Cambó.

—Se encuentra en esta capital el señor Aurelio Tiburcio Cabezas y Cabrera, ex alcalde municipal de la Esperanza, y figura de arraigo político en aquella municipalidad.

—El próximo domingo día 13, tendrá efecto una fiesta del Partido Demócrata Republicano, en el barrio de Puentes Grandes, en la calle de Santa Teresa número 464, entre Primelles y Prensa, morada del señor Emilio Ramos, Presidente del Comité Gestor de dicho barrio, el cual invita a todos los Comités Gestores de los barrios capitalinos; como también con especialidad a los vecinos del barrio de Puentes Grandes.

Se afirma que concurrirán a dicha fiesta, los doctores Gustavo Cuervo Rubio, Pelayo Cuervo Navarro, Jorge Casuso, María Gómez Carbonell, Comandante Miguel Coyula, Evelio Pou, Hugo Hernández, Manuel Borbolla y los señores Concejales Serafín E. Hernández, Luis Fernández Roger, Marcelino Cubillas, José Castillo y Dolores Badías.

—El viernes, a las ocho de la noche, quedará constituído el Directorio de la Izquierda Nacionalista. Cita el doctor Alfonso Abreu, para Suárez 310 bajos, entre Alcantarilla y Puerta Cerrada.

—Se encuentra en la Habana el doctor José T. Oñate, ex jefe de Sanidad de Santiago de Cuba, y presidente del ejecutivo municipal del CND en ese importante término.

—En Batabanó, celebró el Demócrata Republicano, una animada fiesta. Fué un éxito del comité gestor municipal, ue preside Pastor Pacheco García. Asistieron al acto los miembros del comité gestor provincial.

Hablaron en el mitin que se organizó: el doctor Jorge Casuso, Juan Cabrera, presidente del ejecutivo de Camagüey; el doctor Hugo Hernántiez, del Ejecutivo de Bejucal; E. Soto, de Batabanó; doctor Manuel Borbollo, Margarita Guerra, Antonio Alzola, Dr. Evelio Pou, de Santa Cruz del Sur. Hizo un resumen del acto, el doctor Pelayo Cuervo.

Se dispensó una entusiasta acogida al señor Valeriano García, que con el señor Rogelio Yanes han ingresado en el PDR. Se destacaron también, en la organización del acto de propaganda, los señores Saturnino González, Agustín Cerrada, «Quique» Mederos, Angel Pardo, «Perico» Valverde, José Viso, Lorenzo Méndez, Román Castillo, Abraham Salomón y Valeriano García.

—En Cárdenas, Los Arabos, Matanzas, San José de los Ramos, Colón y otros municipios de la provincia matancera cuenta con elementos que calorizan la aspiración del señor Angel Cambó, para una alta posición electiva en los comicios próximos.

Los festejos realizados en Cárdenas, en honor del distinguido hijo de aquella municipalidad, fueron demostración franca de las simpatías que cuenta en la Perla del Norte.

—Hemos recibido invitación del señor Guillermo López Toca, para la constitución del comité abecedario del barrio de Paula, que tendrá efecto el 10 del actual, en Jesús María 17.

Esperan los dirigentes de la organización tener en breve un comité en cada uno de los 44 términos de la República.

—Según impresiones que recogimos en la Cámara de Representantes en la primera sesión extraordinaria que se celebre será designado vice Presidente de la misma, el doctor José Elías Olivella, legislador conjuntista por la Provincia de Matanzas.

—En opinión de muchos connotados liberales matanceros, hasta después de la reorganización seguirán las divisiones en el mismo, sin que los jefes traten de neutralizar o de limar asperezas entre los elementos en discordia, siendo casi seguro que el Presidente del Comité Ejecutivo próximo a la aceptación de ambas tendencias lo sea el Senador Miguel Calvo Tarafa.

—Nos dicen de Manguitos, que el Alcalde de ese término, señor Jacinto Ruiz, será nominado en los próximos comicios a candidato Consejero.

—El presidente de los liberales del borrio de Tacón, señor Eduardo Vallejo, ha establecido las oficinas de dicho Partido en Barcelona 6, altos, lo que pone en conocimiento de sus correligionarios y amigos.

—Los integrantes del ABC, se muestran activos en la organización de su Partido. Preparan distintas fiestas para tan pronto llegue a esta capital el doctor Joaquín Martínez Sáenz, líder máximo de dicha organización.

Se efectuará una concentración abecedaria en el ultramario pueblo de Regla, trasladándose más tarde a la ciudad de Camagüey, donde quedará organizado debidamente el Partido. En la Habana se prepara el mitin que tendrá lugar el 16 de diciembre y la inauguración del Club «Pío Alvarez».

—Se reunieron los elementos liberales de San Luis, Oriente, para lanzar la candidatura de Orlando Rivas Suárez, para Representante; de Agustín Sánchez para Consejero Provincial, y tratar del candidato de ese alcaldía.

—Se encuentra en esta capital, con la intención de asistir a la Asamblea del PRC, el señor José Maceo González, líder auténtico de la ciudad de Palma Soriano, Oriente.

—Hacen saber los destacados políticos de Sancti Spíritus, señores Angel Gómez y Jesús Pérez Estrada, que siguen militando en las filas del PRD. Estiman dichos señores que el Partido que orienta el General Menocal, se hace cada día más fuerte y cuenta con mayor número de correligionarios.

—Se marchó para Manzanillo, Oriente, el doctor Enrique Soto Céspedes, representante nacionalista por dicha provincia.

—También partió para esta ciudad, el capitán Rafael Frías, alcalde municipal de aquel término. El capitán Frías acaba de sumarse a las filas del PRD y va lleno de entusiasmo a laborar allí por ese Partido.

—Siguen los preparativos para el homenaje que se le rendirá al señor Humberto Hechevarría, el próximo diez de diciembre. Este acto, como ya hamos anunciado, tendrá lugar en la Calzada del Cerro y Primelles.

—Nos comunica el representante cenedista oriental, señor Fidel Pinos Santos, haber trasladado su residencia para la calle 17 número 60, en el Vedado.

—Con motivo de cumplirse mañana día 12 de Noviembre el aniversario de la muerte de don Carlos Guás Pagueras, los empleados de la Cámara de Representantes organizan un homenaje a su memoria, consistente en una peregrinación al Cementerio de Colón para depositar ofrendas florales. Según noticias, el doctor Gustavo Gutiérrez, actual representante, hará el panegírico del finado, exaltando sus merecimientos patrióticos y personales.

—El próximo domingo, en Santa Teresa 464 entre Primelles y Prensa, se reunirá el Directorio del PDR. Cita su presidente señor Emilio Ramos.

—En la noche de hoy se constituirá el primer sub-comité Auténtico del barrio de Jesús del Monte. Quedará instalado el mismo en la calle Márquez de la Torre número 71.

—En la ciudad de Manzanillo, Oriente, falleció el señor Luis Jerez, Capitán del Ejército Libertador y persona muy estimada en aquella ciudad. El señor Pérez militó siempre en el Partido Conservador, contando con la íntima amistad del General Menocal. Hasta nuestro querido amigo, el señor Pablo Jerez Bazán, hijo del extinto, hacemos llegar nuestro sentido pésame.

A. P.

ACTUA EL MAGISTRADO INSTRUCTOR EN EL CASO DEL GOBERNADOR BAIZAN

Desde ayer ha comenzado a actuar intensamente el Magistrado Instructor doctor Manuel Caíñas Ponzoa en el proceso que se sigue al coronel Celestino Baizán Lobo, Gobernador de La Habana, por los delitos de prevaricación, falsificación y malversación a virtud de querella del Consejero Provincial señor José Aparicio García; auxilian al Dr. Caíñas, que tiene su despacho en el edificio de la Audiencia, el secretario, doctor Ignacio Tamayo y el oficial, señor Aníbal Balbona.

Numerosas fueron las diligencias dispuestas por el doctor Caíñas, según se supo, entre ellas la de librar mandamiento a los Cuerpos de Policía al objeto de que practiquen una minuciosa investigación de los hechos, rindiendo informe oportunamente. En breve el doctor Caíñas dispondrá que el querellante señor Aparicio García concurra ante él a ampliar los hechos de la querella, si lo estima conveniente, y también procederá a citar al coronel Baizán para instruirlo de los cargos que le resultan. También el doctor Caíñas cuano lo crea procedente dispondrá su constitución con el secretario y el oficial de la causa para practicar investigaciones en los libros y demás documentos de la Administración Provincial.

Se sabe que el Instructor ha interesado del Gobernador Baizán el envío de numerosos documentos que han de figurar en el sumario, propuestos como pruebas por el querellante y que en breve se constituirá en las oficinas de la Administración Provincial para el examen de otros documentos, para lo cual lo acompañarán varios peritos.

Además, el doctor Caíñas dispuso que el próximo lunes, día 14, a las nueve de la mañana, comparezca ante él, el citado Sr. Aparicio García, a fin de que ratifique la querella y la amplíe si lo estima conveniente. A partir de ese día, lunes, el Magistrado Instructor trabajará en horas de la mañana, de ocho a doce, en vez de hacerlo por la tarde como hasta hoy, en el local de la Biblioteca de la Audiencia que también ocupa la Sala Cuarta de lo Criminal.

LA REUNION DE LOS MENOCALISTAS

A las diez de la mañana de ayer, en el local de la Alianza Nacional Feminista, se reunió al Directorio Nacional del Partido Demócrata Republicano.

Participaron de la junta: el general Mario G. Menocal; Dr. Gustavo Cuervo Rubio, Pelayo Cuervo, M. Gómez Carbonell, Juan Cabrera, José Alberni, Jorge Casuso, Críspulo Soliaun, Daniel Compte, José R. Andreu, Manuel Orizondo, José R. Andreu, y otros señores.

Se trató ampliamente de las operaciones iniciales del Censo, y de la actitud del Partido en esa labor precomicial.

Se consideraron detenidamente aspectos de la fusión del partido Acción Republicana.

En el curho de la junta llegó el Dr. Carlos Márquez Sterling, entrevistándose con los dirigentes del DR. Estuvieron presentes en las deliberaciones del D. R., Raúl Menocal, Manuel Fernández Supervielle, Elio Fileno Cárdenas, Miguel Bretos ex-candidato a gobernador de Matanzas y vicepresidente del Ejecutivo Demócrata en aquella Provincia.

Convocado mañana el Ejecutivo provincial

El doctor Manuel Orizondo nos informa que ha convocado al Ejecutivo provincial del Demócrata Republicano en Santa Clara, para las dos de la tarde de mañana domingo.

Pasó al D. R. el alcalde Fleites

El alcalde de San Juan de los Yeras doctor Juan M. Fleites Díaz, con siete concejales de aquel Ayuntamiento, ha resuelto su ingreso en el partido Demócrata Republicano.

Largo tiempo estuvo el Alcalde de San Juan considerando este paso político. Consideraciones de orden político le mantenían en el CND.

Lave los Riñones de Acidos y Venenos

Mejore su salud y ponga fin a las levantadas de noche

Los riñones obstruídos se debilitan y se enferman—la vejiga se irrita—la orina resulta escasa y dolorosa—el sueño intranquilo y con frecuencia hay necesidad de levantarse de noche.

El medio más eficaz, inofensivo y económico de poner fin a todo esto y devolverles su acción natural a los riñones y la vejiga consiste en conseguir en cualquier farmacia un frasco de 40 centavos de Cápsulas MEDALLA DE ORO de Aceite de Haarlem y tomarlas según las instrucciones. ¡Haga la prueba y no le pesará!

Pero insista en que le den las legítimas y originales Cápsulas MEDALLA DE ORO de Aceite de Haarlem, de Holanda, magnífico diurético y estimulante de los riñones. Recuerde también que otros de los síntomas de los trastornos de los riñones y de la vejiga son los dolores de cintura, los calambres en las piernas, el abotagamiento de los ojos, las manos sudorosas y la nerviosidad.

POLITICA PINAREÑA

La tendencia unificadora del Senador Ferro gana cada día mayores y más importantes factores de la vida electoral vueltabajera. Procedente de los quince términos de la provincia le llegan valiosas adhesiones de factores determinantes que han reiterado su propósito de seguir al dinámico y querido Senador en su nueva política.

El reingreso de tan importante elemento político en las filas del PUN, ha sido de tanta trascendencia para el futuro electoral de Vueltabajo, que hombres alejados totalmente de la vida pública han seguido sus orientaciones y están dispuestos a demostrar la fuerza del rico industrial y congresista pinareño, cuya reelección senatorial así está asegurada.

Los Representantes doctores

LA VIDA URBANA QUE ESTAMOS DESARROLLANDO EN AMERICA TIENE UN FIEL CUSTODIO: EL MUNICIPIO

QUEDARA REDUCIDO A $72.000,000 EL PRESUPUESTO A REGIR DURANTE EL PROXIMO AÑO

TECNICOS DE HACIENDA ESTAN HACIENDO LA COORDINACION DE LOS GASTOS CON LOS INGRESOS

Una economía de tres millones tendrá el nuevo presupuesto en relación con el actual. Gestionan impresores y papeleros que les paguen atrasos. Fraude de $3,000 en San Antonio de los Baños

SE LES PIDE A LOS ADMINISTRADORES DE ADUANAS UNIFORMIDAD EN TODOS LOS AFOROS DE MERCANCIAS

De acuerdo con los preceptos de la ley, el anteproyecto de los nuevos presupuestos del Estado para el año 1939, y el mensaje correspondiente, deberán estar el día 15 del actual en poder del Congreso.

En la Secretaría de Hacienda se viene trabajando activamente en los estudios del nuevo presupuesto que ha de regir el primer año natural y los técnicos del departamento vienen dando a ese trabajo una labor extraordinaria.

Si, como se espera, el Congreso ha de discutirlos y aprobarlos, el próximo año fiscal ha de ser de 72.000,000.00 a 73.000,000.00 de pesos, más bien la primera cifra, con un aumento aproximado de medio millón.

Estos trabajos se están efectuando de acuerdo con los ingresos que se vienen registrando en la actualidad, y por eso el cálculo es conservador, pues se procura evitar el hacer nuevos reajustes en el transcurso del próximo año.

Si por cualquier coincidencia, el Congreso no aprobara el proyecto de presupuestos que envíe el Ejecutivo, regirán por tres meses más, o sea, de enero a abril, los actuales de setenta y cinco millones largos, de acuerdo también con la ley votada recientemente por el Congreso, reajustando los actuales.

Por los estimados que se han calculado para el nuevo año natural, la rebaja alcanzará a tres millones de pesos.

Gestionan que se les pague

Una comisión de comerciantes dedicados al giro de imprenta y papelería, que suministran materiales al Estado, visitó ayer la Secretaría de Hacienda con el propósito de ver al doctor Oscar García Montes, lo que no lograron por no encontrarse en su despacho, pues estaba en aquellos momentos en Palacio.

Dijeron esos comerciantes que, agobiados por el exceso de lo que se les debe por suministros al Gobierno, desde el mes de septiembre último y dos meses del ejercicio anterior, mayo y junio, trataban de entrevistarse con el Secretario para notificarle la imposibilidad en que se hallan de seguir efectuándolos, y que al no poder verlo ayer, volverían hoy.

Agregaron los impresores y papeleros que tienen ofrecimientos del Presidente de la República de que se les pagará, inclusive los meses de mayo y junio, pero los meses transcurren sin que se cumpla la oferta y ellos, apremiados por la necesidad, han tenido que ir reduciendo el trabajo en los talleres, desplazando obreros que podían estar trabajando.

Situación de fondos

Por la Dirección General de Contabilidad se situaron ayer $214,962.26, para distintas atenciones del Estado.

Un fraude

En la Zona Fiscal de San Antonio de los Baños, según informes remitidos a la Dirección General de Contabilidad por el administrador de la misma, ha sido cometido un fraude en la tributación del impuesto del uno y medio por ciento, por alteraciones en las cartas de pago que despachaba el empleado de la misma, Geranio Cisneros.

Para el esclarecimiento de ese fraude la Dirección de Contabilidad designó primeramente al inspector Luis Ruga, quien en su primer informe explica que ha encontrado diversas cartas de pago alteradas, con una cifra distinta en las matrices de las entregadas a comerciantes de Ceiba del Agua. La ascendencia del fraude es hasta ahora de $3,000. El señor Ruga ha pedido otro inspector para que lo auxilie en esas investigaciones y la Dirección de Contabilidad le ha enviado al también inspector Arnaldo Crespo.

Actuación inmediata

Con vista de ese informe del inspector Ruga, el Secretario de Hacienda ha suspendido de empleo y sueldo al Tesorero, al Contador y al empleado responsabilizado, Cisneros, designando, a su vez, interinamente, para los cargos de Tesorero y Contador, a los referidos inspectores Ruga y Crespo. El primero está afianzado con $10,000.

Informe al Juzgado

Por su parte, el administrador de la Zona Fiscal, en vista del fraude descubierto por el inspector Ruga, dió cuenta al Juzgado de Instrucción, ordenándose por éste el procesamiento del citado Cisneros, que se encuentra prófugo.

Uniformidad en los aforos

El Director General de Aduanas, señor Juan M. Barquín, ha dictado una disposición con el propósito de dar a los aforos la uniformidad necesaria para que sean precisos, sin ambigüedades, abarcando en la descripción de las mercancías cuantos particulares hayan de servir de base a la clasificación arancelaria, que los administradores de aduanas deberán poner en conocimiento de los vistas, exigiendo de los mismos el cumplimiento más estricto.

Recomienda también el Director General de Aduanas que se conceda especial atención a los aforos de tejidos, con las clases de ligamentos que los formen, lisos o llanos, cruzados o labrados, número de hilos en 6 milímetros y demás detalles indubitables para llevar a cabo una labor fiscalizadora consciente, evitando la ejecución del fraude, que tanto perjudica las recaudaciones del Fisco.

En los casos de mercancías ad-valorem indica también que se cuiden las prescripciones del artículo 100 de las Ordenanzas, y todas aquellas disposiciones de las mismas, antes de verificarse el aforo definitivo.

Precio de la libra esterlina

La propia Dirección General ha notificado a las administraciones de aduanas el precio promedio de la libra esterlina para el pasado mes de octubre, facilitado por el Colegio de Corredores y Notarios Comerciales, que es de $4.77-40 685, a fin de que se tenga en cuenta en las liquidaciones de derechos consulares en mercancías procedentes de lugares en que la República de Cuba no tenga representación consular.

Más circulares

También han sido cursadas las circulares números 100, 101 y 102, referentes a la no necesidad de que las sociedades anónimas, al ejecutar acción administrativa, justifiquen su inscripción en los Registros de Sociedades Anónimas y Mercantiles; el Reglamento para la autenticación por notario de la firma de entidades responsables en pólizas o contratos de seguros, y la que contiene el decreto creando en la Secretaría de Comercio el Negociado de Estadística Interior, un Registro de Importadores y Exportadores de la República de Cuba.

A la Caja de Resarcimiento

El Juez del Segundo Juzgado Correccional Nocturno de la Habana se ha dirigido al Director de la Caja de Resarcimiento de la Secretaría de Hacienda interesando que, con la mayor urgencia, lo sea devuelto el importe de las multas impuestas y cobradas por dicho Juzgado, que fueron remitidas a dicha Caja, a contar del 11 de octubre al 8 de noviembre actual, a fin de ingresarlas en la Tesorería General de la República a la disposición de la Comisión de Jubilaciones y Pensiones Judiciales, ya que esa Comisión, según resolución del Tribunal Supremo de fecha 10. del actual, es la encargada de ingresar en la Caja de Resarcimiento dichos importes, una vez que se cumplan las obligaciones a que se refiere el apartado C del Artículo 121 del Código de Defensa Social.

ARMONIAS

REVISIONISMO

OTRO asunto de suma importancia en el intencionado discurso que Mr. Welles dijo por radio el día 6, es su vehemente alegato en pro de «los necesarios ajustes y revisiones de los tratados y convenios con un espíritu de equidad más bien que por la fuerza...»

Por aquellos días en que muy insistentemente se habló en la cancillería norteamericana de arrendar barcos al Brasil, el Hon. Cordell Hull abogaba con mucho énfasis por la santidad de los tratados.

Comentando tal criterio suyo desde esta modestísima sección, consignábamos nuestra discrepancia. Opinábamos, como seguimos opinando, que no debiera tenerse por intangible ningún convenio o tratado nacido de la intimidación, el engaño o el error. Estos vicios que en todas partes anulan un contrato privado, con más motivo deberían invalidar un convenio o un tratado internacional. Sobre la primacía entre estos dos principios opuestos, el continuismo y el revisionismo, los internacionalistas no están todavía de acuerdo; pero los propugnadores del revisionismo aumentan en número con el tiempo.

Hasta ahora predominaba el continuismo por quererlo así las potencias fuertes y a despecho de las protestas de las entidades sometidas a servidumbre: las naciones débiles o accidentalmente debilitadas. Pero, de súbito algunas de estas naciones quejosas se han vuelto fuertes y reivindicadoras, empezando por quebrantar los tratados que consideran inicuos para ellas y por respaldar su emancipación con temerarias demostraciones de fuerza.

Estas alternativas incidentales de fortaleza y debilidad en el gran total de las naciones, por sí mismas nada probarían contra la tradición de que el pez grande se trague al chico.

Pero acontece que ahora una potencia tan fuerte y vitalizada como los Estados Unidos, sin que de cerca ni de lejos, la amenace ninguna opresión, empieza a defender el revisionismo equitativo por boca de un alto funcionario de su cancillería.

«Revisión con espíritu de equidad más bien que de fuerza...» proclamó Mr. Welles en nombre de la Casa Blanca. Quizás la frase más bien que una suerte de dique contra el agua ya pasada, sea como una cordial invitación a establecer internacionalmente el revisionismo rectificador de iniquidades, o siquiera de incongruencias vitales capaces de lanzar los pueblos a la guerra.

La Casa Blanca ha rectificado muy plausiblemente. Si se lograra esto que ahora propone, sería uno de los pasos más largos y firmes en la senda del pacifismo natural y equitativo. Del genuino pacifismo.

Gustavo E. URRUTIA.

Emisión de sellos para construir un hospital moderno

Pronto será una bella realidad el Sanatorio de niños tuberculosos

Uno de los problemas más difíciles en el Sanatorio «La Esperanza» es la convivencia de niños y adultos tuberculosos. Hasta hoy no se ha logrado una efectiva separación, capaz de mejorar las condiciones de curación de los niños afectados por el terrible mal. Pero la señora Elisa Godínez de Batista, hará cristalizar en fecha muy próxima la solución de este problema.

Un Hospital para niños

Se ha dispuesto la creación de un Hospital Infantil Anti-Tuberculoso. Por Decreto del Ejecutivo Nacional, firmado a propuesta del Secretario de Sanidad, se ha declarado de utilidad pública la expropiación de una parcela de terreno en la loma «San Juan», en Arroyo Naranjo. Esta parcela tiene una superficie de 43,794 metros cuadrados.

Allí será edificado el Hospital para Niños Tuberculosos. Para cubrir ampliamente este fin, se llevará a efecto una emisión de sellos que serán impuestos en la correspondencia en los días de Navidad. Es escogida esta época del año, porque en esos días aumenta extraordinariamente el movimiento de correos con motivo de las felicitaciones pascuales.

El acto de colocación de la primera piedra tendrá efecto próximamente.

EL DR. OSCAR GUTIERREZ, DE RADIODIFUSION, S. A., EN VIAJE A NUEVA YORK

Partió ayer, por la vía aérea, hacia la ciudad de Nueva York, nuestro particular amigo el doctor Oscar Gutiérrez, vicepresidente de la Compañía Nacional de Radiodifusión, S. A., el cual adquirirá en la referida ciudad todos los equipos necesarios para trasmitir unos programas sensacionales antes de finalizar este mes. Dichos programas serán trasmitidos por las emisoras CMCF y COCH, que posee dicha Compañía.

Deseamos un feliz viaje al doctor Gutiérrez, quien estará muy pronto de nuevo entre nosotros.

ESTADO DEL TIEMPO

Pronóstico para hoy viernes: Vientos flojos a frescos del nordeste al sudeste. Cielo parte nublado. Algunas lluvias diseminadas por el territorio, subiendo algo las temperaturas.—Observatorio Nacional.

Siéntese optimista el Director de la Renta de Lotería

Todos debemos armarnos de confianza en el porvenir, aconseja Rodríguez Gómez

El Director de la Lotería Nacional, señor Antonio Rodríguez Gómez, concurrió ayer a su despacho, restablecido ya de la dolencia que lo retuvo en cama dos días. En seguida recibió a los periodistas, con los que estuvo departiendo largo rato.

Respondiendo a las numerosas preguntas de los reporters, el señor Rodríguez Gómez ratificó sus propósitos de hacer todo lo posible, tomando medidas extraordinarias si llegare el caso, para no reajustar al personal que labora en las oficinas de la Renta.

El señor Rodríguez Gómez mantuvo el criterio de que es necesario ser optimista en estos momentos de crisis, pues no es sano para los intereses nacionales estar repitiendo constantemente que «la situación es negra y el futuro más negro todavía». En lugar de entregarnos al pesimismo lo que debemos hacer es armarnos de confianza y cada uno de nosotros convertirse en un positivo aporte a la economía nacional dentro de nuestra esfera de acción.

En relación con la propaganda que la Renta distribuye habitualmente, los reporters de Lotería sacaron la impresión de que durante los meses de noviembre y diciembre, debido al reajuste que ha sido necesario llevar a cabo, será muy difícil que se pueda conceder.

No obstante, los periódicos capitalinos continuarán haciendo la propaganda de la Renta.

En el próximo mes de enero la Renta de Lotería continuará su propaganda con la misma intensidad de siempre.

El Comandante Serra impedirá se explote al turista

Serán detenidos todos los comerciantes que eleven los precios. Varios detenidos

El comandante Juan Serra Cardona, inspector del Primer distrito y jefe de la Policía del Turismo, con motivo de denuncias formuladas respecto a que en esta capital existían comercios cuyos propietarios cobraban precios abusivos a los turistas por bebidas y otros artículos, dictó las oportunas órdenes para que por el teniente José Valdés Machado se realizaran las procedentes investigaciones, denunciando a las autoridades judiciales correspondientes a todos los infractores de lo dispuesto en ese sentido.

Por las pesquisas llevadas a cabo se comprobó que habían infringido lo dispuesto: Bono Berman, establecido en Montero, número 8; Nicolás Lavín y Cubillas, presidente y administrador general de la destilería «El Caribe», situada en San Francisco 502 y 504, entre Zanja y Salud, y José Manuel González Hernández, encargado de la Compañía Licorera Pinín, situada en Espada 561, entre Zanja y Valle.

Con tal motivo el comandante Serra inició las oportunas diligencias, con las cuales dió cuenta a las autoridades judiciales correspondientes.

El comandante Serra tiene el propósito de perseguir a todos aquellos comerciantes que, contraviniendo lo dispuesto, perjudican el turismo, alterando los precios de los artículos que les expenden.

ACUSADO DE FALSIFICAR CHEQUES, ES DETENIDO UN EMPLEADO DE LA CAMARA

El subinspector de la Policía Secreta, Gregorio Olavarri, con el detective Ramos, arrestó ayer a Manuel Oporto Martínez, vecino de esta capital, por acusársele de falsificar, junto con otro individuo, hasta ahora desconocido, diversos cheques, por valor de más de dos mil pesos, en la Pagaduría de la Cámara de Representantes, donde el citado Oporto prestaba sus servicios.

Por medio de esos cheques, extendidos por el acusado a nombre de los secretarios particulares de varios congresistas y con la firma apócrifa del Pagador de la Cámara, e identificándose con un carnet a nombre de Arturo Ruiz Montes, empleado de ese cuerpo colegislador, se presentaba en los comercios, adquiriendo mercancías y pagando con dichos cheques, que tenían un valor de $99.69 cada uno.

Fueron descubiertos los hechos por la denuncia del Pagador, señor Amado Amador Flores, y del Presidente de la Cámara, señor Marcelino Garriga.

Presentado Oporto al Juez de Instrucción de la Segunda Sección, fué recluído en el vivac por el término de ley.

MANANA SE CELEBRARAN LOS EJERCICIOS DE OPOSICION AL PREMIO "FELIX VARELA"

Es instituído por los Caballeros de Colón. Los alumnos de las Escuelas Primarias Superiores podrán optar por el triunfo. El fallecimiento del doctor García Enseñat

El doctor Ezequiel García Enseñat, que fué durante varios años Secretario de Educación y que se encontraba reputado como uno de los funcionarios más distinguidos que han desfilado por dicho departamento del Estado, acaba de fallecer.

Sus exequias se celebraron en la tarde de ayer y el actual Secretario de Educación, doctor Aurelio Fernández Concheso, se hizo representar en dicho acto por el doctor José María Chacón y Calvo, Director de la Cultura de la Secretaría de Educación.

La desaparición de este ilustre hombre público ha causado verdadero dolor en las esferas educacionales de la República, donde se le admiraba por su probidad y sus valores intelectuales.

Fué García Enseñat un hombre de vasta cultura y un buen crítico, que puso al servicio de la nación todos sus conocimientos desde nuestra Secretaría de Educación, que entonces se titulada de Instrucción Pública.

Se distinguió, precisamente, por su gran celo administrativo y por su respeto profundísimo para todo lo que fuese administración.

Mañana se celebrarán oposiciones al premio «Félix Varela»

Mañana, sábado, se han de celebrar oposiciones al premio «Félix Varela».

Se trata de un homenaje del Cuarto Grado de la Orden de los Caballeros de Colón al insigne filósofo cubano que fué el Padre Félix Varela.

Los alumnos de las Escuelas Primarias Superiores del distrito escolar de la Habana podrán optar por dicho premio.

Los ejercicios de oposición se celebrarán a las 8 y 30 a. m., en el local de la Escuela No. 13, sita en Belascoaín y Campanario.

El tribunal estará integrado por la inspectora auxiliar Dra. Amada Roque, en representación de la Junta de Educación, y los doctores Manuel Dorta Duque y Julio Morales Coello, profesores ambos de la Universidad de la Habana, en representación de los Caballeros de Colón.

El tema objeto de las oposiciones será «Cristóbal Colón, su vida y sus viajes». El premio consistirá en 25 pesos en efectivo, que serán entregados el día 20 de noviembre, en el aniversario del natalicio del Padre Varela, en un brillante acto.

Coopera Higiene Escolar con Sanidad

El Director de Higiene Escolar, doctor Aníbal Herrera, ha informado que, continuando su labor de cooperación con la Secretaría de Sanidad, para la inmunización contra la tifoidea de los alumnos de las escuelas públicas, se trasladaron a Güira de Melena él, el subdirector del negociado Miguel A. Rodríguez Barquín, los doctores Alejandro Barrientos, Pedro Hoyos, José M. Antorcha y Enrique Lambarri y el estudiante de Medicina Guillermo Herrera, que actuó como auxiliar, procediendo a administrar la segunda vacuna a aquellos alumnos que habían sido vacunados la semana pasada y aplicando la primera dosis a los que no lo habían sido aún.

Un experto en archivología

Llegó ayer a la Habana el ilustre profesor norteamericana Mr. R. Hill, jefe de Clasificación del Archivo Nacional de los Estados Unidos.

Mr. Hill es un verdadero maestro de la archivología moderna. Ha introducido en la técnica de los archivos innovaciones que han sido unánimemente aceptadas. Es, además, filólogo notable e investigador de rango. Entre sus aportaciones eruditas figura un catálogo de «Fondos cubanos del Archivo de Indias».

Mr. Hill viene en viaje de vacaciones, pero aprovechará su estancia en Cuba para llevar a cabo algunos estudios con su especialidad.

Hoy hará una visita a la Secretaría de Educación.

Acudieron al muelle a recibir al Calvo, quien le dió la bienvenida en distinguido visitante el Director de Cultura, Dr. José María Chacón y nombre del departamento, el señor José María Ots Capdequí, Director del Instituto Hispanocubano de Historia de América, el señor Joaquín Llaverías, jefe del Archivo Nacional y el doctor Heriberto Portell Vilá.

A Oriente el Jefe de la Sección de Cultura

Embarcó ayer para las provincias orientales el doctor Medardo Vitier, jefe de la Sección de Cultura de la Secretaría de Educación.

Va en misión especial del departamento, para activar los trabajos preparatorios y crear ambiente favorable al Primer Congreso Nacional de Arte, que tendrá lugar en el mes de diciembre, en Santiago de Cuba.

El doctor Vitier hace este viaje en compañía del señor Joaquín Rodríguez Lanza, inspector de Música de la Secretaría y presidente de la Comisión organizadora del Congreso, del Dr. Antonio González López, presidente de dicha comisión, y del señor César Rodríguez, estimado compañero en la prensa.

El homenaje a Augusto Vega

Los funcionarios y empleados de la Secretaría de Educación ofrecerán el miércoles 16 un homenaje al señor Augusto Vega, que presta sus servicios como auxiliar del pagador y que resulta uno de los más eficientes funcionarios del departamento.

El homenaje consistirá en un ponche en el restaurant «Malibú», a las 5 y media de la tarde.

Dada las simpatías con que cuenta Vega se puede augurar que el acto se verá concurridísimo.

Asistirán el Secretario de Educación y todos los altos jefes del departamento.

México pretende concertar nuevo tratado con Cuba

Nos vendería garbanzos de Sonora y permitiría la pesca en sus aguas

El Congreso Nacional de Exportación que acaba de celebrarse en Ciudad México, ha discutido la posibilidad de que la República mexicana concierte un tratado comercial con Cuba, a fin de obtener que en nuestra nacionalidad se brinden facilidades a los garbanceros mexicanos, especialmente a los de Sonora.

El Congreso de referencia llegó al acuerdo de dirigirse a la Secretaría de Relaciones Exteriores, con el objeto de que este departamento haga las gestiones pertinentes para la concertación del convenio citado.

Los interesados en el tratado a que nacemos referencia, signiican—como uno de los argumentos que apoyan su iniciativa—que «Cuba importa actualmente de Chile todo el garbanzo que consume, país ese que dista mucho de ser vecino de la Perla Antillana».

Como se sabe, Cuba mantiene con la República de Chile un convenio de carácter comercial que ha dado excelentes resultados.

El Congreso de Exportación de México sugirió que aquel país ofrezca a Cuba—a cambio del tratado para la exportación del garbanzo—el permiso para que los barcos pesqueros cubanos puedan dedicarse a la pesca en aguas jurisdiccionales mexicanas.

Las farmacias de turno permanecerán abiertas durante mañana, sábado

Con motivo de ser día festivo mañana, sábado, Día del Censo, permanecerán abiertas todo el día sólo las farmacias que le corresponden el turno de la noche y, al siguiente día, domingo, las que figuran en el turno oficial.

Los comisionados de la República Dominicana depositarán una ofrenda en la tumba de los mártires de Cali

Ha sido descubierto un nuevo e importante yacimiento de petróleo y demás hidrocarburos flúidos, en Jajuy, en la Argentina. Reorganizan la radiofusión en esta República

El Vice-cónsul de Cuba en Ciudad Trujillo, República Dominicana, ha informado a la Oficina Panamericana de la Secretaría de Estado, que los delegados de dicha ciudad al Congreso de Municipios han sido comisionados para depositar una corona de flores en la tumba de los aviadores cubanos que perecieron en Cali, Colombia.

Dicha Comisión está compuesta por los señores Virgilio Alvarez Pina y Rafael Paino Pichardo, delegado al Consejo Administrativo de Santo Domingo al Primer Congreso Panamericano de Municipios, quienes llegarán por la vía aérea en el día de hoy.

Nuevo yacimiento de petróleo en Jujuy, Argentina

En el Boletín de «Informaciones Argentinas» que publica la Dirección de Investigaciones, Archivo y Propaganda del Ministerio de Relaciones Exteriores de la Argentina y que ha sido remtido a la Secretaría de Estado, aparece una información relativa al hallazgo de un nuevo yacimiento de petróleo. Dicha información es la siguiente:

«La Compañía Petrolera Ultramar ha denunciado ante la Dirección de Minas que en el pozo 27 U, número 1, a una profundidad de 427 metros ha sido descubierto un importante yacimiento de petróleo y demás hidrocarburos flúidos. El hallazgo ha sido comprobado por la sección técnica de la Oficina de Minas.

«El pozo está situado en la zona de exploración denominada Moralito, departamento de San Pedro, a 15 kilómetros del pueblo del mismo nombre».

En el mencionado Boletín de «Informaciones Argentinas», se inserta la siguiente información:

«En la Argentina, dentro de breve plazo, los servicios de radiodifusión serán reglamentados con nuevo criterio.

«El director general de Correos y Telégrafos, doctor Adrián C. Escobar constituyó últimamente, la comisión designada por reciente decreto del Poder Ejecutivo, para proceder al examen y revisión de los permisos otorgados hasta la fecha para la explotación de los servicios de radiodifusión en el territorio de la República y proyectar un plan orgánico de reorganización general».

Cartas Retenidas

En el Departamento de Valijas de la Secretaría de Estado, se encuentran retenidas por tener direcciones incompleta las cartas dirigidas a las siguientes personas: Carmen Fernández Pichardo (para Manuel J. de la Torre), Juan Miguel Blanco Herrera, Manuel Rubal López, Garcilaso Rey Alvarez y Manuel Pérez Hidalgo.

El Comercio Exterior de Chile

En la revista «Información Económica de Chile», que publica mensualmente el Ministerio de Relaciones Exteriores y Comercio de aquella República suramericana y que ha sido remitida a la Secretaría de Estado, aparece la siguiente información relativa al movimiento comercial chileno:

«En el **comercio exterior**, durante el mes de julio, se acentúa la baja registrada en las exportaciones durante los meses anteriores; sin embargo,aumentan las importaciones que, llegan a 39.9 millones de pesos de pesos de 6 d oro, contra 36 millones de la misma moneda en el mes de junio. Las exportaciones han bajado de 50.6 millones en junio, a 43.6 millones en julio. El intercambio total, por lo tanto, no ha sufrido casi ateración, durante el mes que comentamos.

«Las importaciones de enero a julio de este año llegan a 297 millones de pesos de 6 d oro y las exportaciones, en este mismo período, a 411.8 millones, en consecuencia, el intercambio comercial de los meses que van corridos del presente año alcanza a 708.8 millones de pesos, contra 864.1 millones en igual período del año 1937.

«Las colocaciones de las **Instituciones de Crédito** (Bancos comerciales y Casas de Ahorro) han aumentado durante el mes de julio en 22.1 millones de pesos, pues de 2,498.1 millones, de junio, subieron en julio a 2,520.2 millones de pesos. En los depósitos del público en estas instituciones se advierte una pequeña baja, por cuanto, de 2,737.6 en junio descienden a 2,715.2 millones de pesos en julio.

«Los depósitos de **ahorros** del público han seguido su marcha ascendente mes a mes, llegando en julio a la suma de 578 millones de pesos».

Firmó el Secretario de Comercio una resolución prorrogando hasta el día 1 de marzo el decreto número 2,042

Se refiere a las medicinas. Después de esa fecha, todos los productos farmacéuticos deberán estar provistos de etiquetas exteriores consignando que han sido registrados

Como ya es conocido del público, el señor Presidente de la República sancionó, a propuesta del Secretario de Comercio, doctor Edgardo Buttari, con fecha 26 de septiembre último, el Decreto 2042 por el cual se dispuso que los Laboratorios y fábricas que elaboran sus productos en Cuba, sean nacionales o extranjeros, las sucursales de los Laboratorios, los representantes de fábricas extranjeras o los importadores, cuando no existieran en Cuba representantes de estas fábricas, quedaban obligados a consignar en un lugar visible, en el exterior del envase, envolturas o caja de las preparaciones farmacéuticas, opoterápicas, biológicas y de uso veterinario, mediante el empleo de un sello o banda o en otra forma cualquiera, que la marca que distingue al producto, se encuentra registrada, o en su defecto, solicitada en la Secretaría de Comercio.

Teniendo en cuenta que el expresado Decreto señala que la fecha para cumplir ese requisito en el día primero de diciembre del presente año, el Secretario de Comercio, doctor Buttari, basándose en las distintas solicitudes formuladas por asociaciones y comerciantes radicados en el país que están obligados al cumplimiento de lo dispuesto en el mencionado Decreto, de que la medida en cuestión no podría ser cumplida en la fecha indicada, para lo cual se hacía necesario la concesión de una prórroga prudencial para el más exacto acatamiento de dicho Decreto, ha accedido, de acuerdo con el Jefe del Estado, a conceder una prórroga hasta el mes de marzo del entrante año.

La parte dispositiva del Decreto que prorroga el plazo para la inscripción de los mencionados productos farmacéuticos o de uso veterinario, dice como sigue:

Primero: Se concede una prórroga que vencerá el día primero de marzo de 1939, del término señalado en el apartado tercero de la parte dispositiva del Decreto 2042 de 26 de septiembre del año actual; en consecuencia, a partir de dicha fecha será exigible a las personas y entidades obligadas al cumplimiento del Decreto de referencia, a hacer figurar en un lugar visible en el exterior del envase, envoltura o caja de las preparaciones farmacéuticas, opoterápicas, biológicas y de uso veterinario, mediante el empleo de un sello o banda o en otra forma cualquiera, los particulares relacionados con las marcas que las distingan, que en cada caso se señalan en el propio Decreto. Después del día primero de marzo de mil novecientos treinta y nueve, se aplicará la prohibición a que se refiere el citado apartado tercero del Decreto 2042 de 26 de septiembre de 1938.

Segundo: No obstante lo dispuesto en el apartado anterior del presente Decreto, las droguerías, formacias, laboratorios, representantes, agentes, sucursales de fábricas y demás establecimiento que expendan en cualquier forma las preparaciones farmacéuticas, opoterápicas, biológicas y de uso veterinario, tendrán la obligación, a partir del día 15 de diciembre del actual año y hasta el primero de marzo de 1939, de tener en su establecimiento u oficina, a la disposición de los Inspectores de la Secretaría de Comercio, una relación o lista contentiva de los particulares exigidos por el Decreto 2042 de 26 de septiembre último, en relación con las marcas que distingan dichas preparaciones, para no incurrir en las sanciones que fueren aplicables conforme al apartado cuarto del Decreto últimamente citado.

Tercero: El Secretario de Comercio queda encargado de lo dispuesto al presente Decreto, que empezará a regir desde su publicación en la Gaceta Oficial de la República.

Dado en la Habana, Palacio de la Presidencia, a los cuatro días del mes de noviembre de mil novecientos treinta y ocho.

Federico Laredo
Presidente

Edgardo Buttari
Secretario de Comercio

UN FOTOGRAFO

UN FOTOGRAFO SE SOLICITA EN LA «FOTOGRAFIA LA MADRILEÑA» DE CIENFUEGOS QUE SEA EXPERTO EN GALERIA Y EN TRABAJOS FUERA DE LA MISMA, ASI COMO QUE SEPA RETOCAR NEGATIVOS, SE DA BUEN SUELDO.

TRATEMOS DE QUE TODA LA CONFIANZA PUESTA EN EL, SEA BIEN ADMINISTRADA

As- se expresa, en la Ponencia que desarrollará en el Primer Congreso Panamericano Municipal del lunes, Míster Dygstra, Presidente de la Universidad de Wisconsin y buen tratadista

LA CIUDAD ES EL CENTRO DE TODA NUESTRA HERENCIA CULTURAL Y HAY QUE PROTEGERLA

NUMERO DE CIUDADES, POR GRUPOS DE TAMAÑOS.

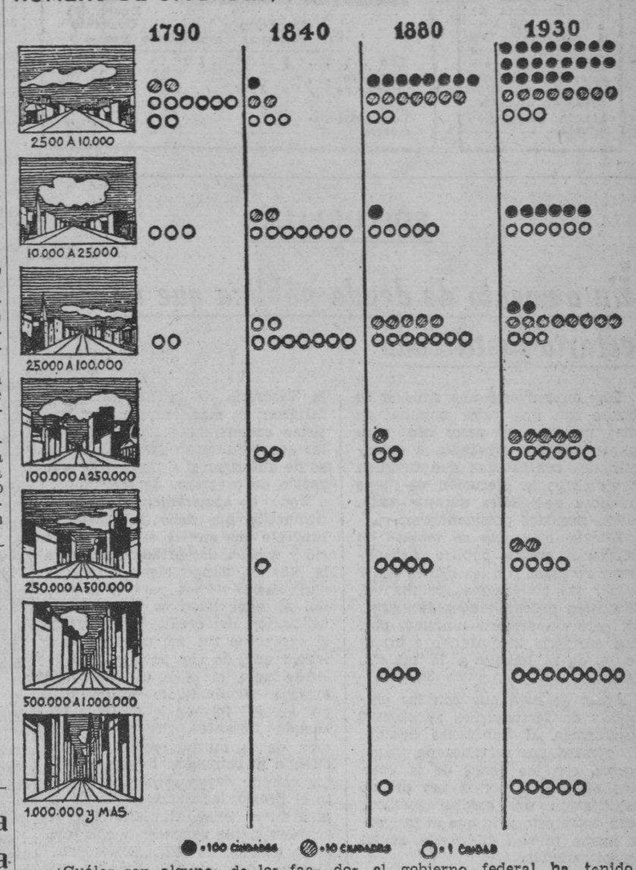

—¿Cuáles son algunos de los factores, fundamentales en el desarrollo de las ciudades norteamericanas, que pueden ayudar al extranjero a entender los hechos y a trazar planes para el futuro de la administración municipal en todo el Continente?

Esta pregunta, acaso la más difícil de todas las constitutivas de temas del Primer Congreso de Municipios, —que comienza el lunes—fué presentada a la más alta autoridad continental sobre la materia.

Nos referimos a míster **Clarence A. Dygstra.**

El nombre de este insigne norteamericano, en efecto, va ligado a las actividades municipales del Norte, con tal asiduidad y brillantez, que es imposible desligarlo de la realidad municipal de la vecina poderosa nación.

Presidente de la Universidad de Wisconsin y de la Comisión de Urbanismo del National Resources Committee, tiene además, Mr. Dygstra la enorme experiencia de haber sido City Manager de la importante ciudad de Cincinati durante siete años consecutivos.

Su aporte al Congreso Panamericano de Municipios, pues, es de la mayor importnacia.

La respuesta oportuna al temario inquietante

Según se nos comunicó ayer en la Comisión Organizadora, Mr. Dygstra ha contestado a la pregunta que preside esta información con los siguientes fundamentos, que especulamos en síntesis:

—Las cuatro tendencias básicas—dice—, del desarrollo citadino, son:

1.—La migración hacia las ciudades.

2.—La concentración de los problemas nacionales dentro de las ciudades.

3.—El perfeccionamiento de la técnica municipal.

4.—El desarrollo del cosmopolitismo urbano.

En los Estados Unidos es obvio que hemos sufrido un marcado trastrueque de pueblo rural a pueblo urbano. Una media docena de ciudades en 1790 llegaron en el 1930 a 3,175. Sólo el 3 por ciento de nuestra población vivía en ciudades en 1790, pero en 1930 el porcentaje había subido a 5. Fuera de los Estados Unidos la propensión a concentrarse la gente en los núcleos urbanos, en algunos de los países americanos es tan marcada si no más, pero en las ciudades siendo verdaderos talleres y centros neurálgicos de la economía nacional se reflejan la pobreza y la desigualdad aliviadas en buenas épocas y con toda clase de dramáticos eventos que se han descrito en el informe titulado «Nuestras Ciudades». En los Estados Unidos el gobierno federal ha tenido durante la depresión que tomar por su cuenta, las mayores cargas del auxilio de emergencias y de financiar obras públicas en los centros urbanos. Dentro de la ciudad se halla todo el equipo social que difícilmente podía ser más prometedor y es además el centro de nuestra herencia cultural. De la perfección del gobierno y administración municipales es de donde podemos sacar muchas de nuestras esperanzas al encarar los problemas nacionales ahora concentrados en nuestras ciudades. De hecho el gobierno municipal en sí mismo puede ser considerado como una de las principales industrias de la nación, ya sean los tiempos buenos o malos. La técnica municipal por muy humanitario que su objeto pueda ser, tendrá que desarrollarse dentro del factor decisivo que caracteriza a la vida urbana de las Américas. Este es el elemento de cosmopolitismo. El cosmopolitismo urbano es contagioso y la cultura citadina ha sido llevada hasta las regiones interiores más remotas. El automóvil, la prensa, la radio, el aeroplano, el cinematógrafo, las carreteras, el teléfono y la energía eléctrica, el cuarto-baño y el agua corriente, el correo diario y la escuela pública, todas estas cosas tienen muy pronto que hacer al «ruralista» hermano psicológico del urbanista rompiendo las viejas líneas de separación.

La vida urbana que estamos desarrollando en América tiene un custodio. Este custodio es la autoridad municipal. Confiemos en que la confianza que le hemos otorgado será bien administrada.

Consideraciones fundamentales de esa ponencia

Hombre habituado al trato de los profesores, Mr. Clarence A. Dygstra ha comprendido que sus afirmaciones iban a parecer muy absolutas si no las acompañaba de una serie explícita de antecedentes. Por eso, cuando hace más de cuatro siglos, partió de España la expedición de Colón, para buscar una nueva ruta hacia el Asia, halló el camino cerrado por el Continente que hoy llamamos América, —dice el profesor Dygstra, —las ciudades del Viejo Mundo, tales como El Cairo, Jerusalén, Atenas, Londres, Cartago y otras muchas de la Eurasia habían pasado ya a través de un millar de años de esplendor o decadencia. Comparadas con estos centros urbanos el antiguo Continente, nuestras ciudades americanas son por cierto bien jóvenes, la aparición de la América urbana sobre la faz del mapa universal puede que haya sido fenómeno relativamente rápido, pero en modo alguno fué su crecimiento análogo al de los hongos después de un día de lluvia. Consideremos por el momento las ciudades de un millón o más de habitantes, a las cuales llamareros «ciudades millón». Las Américas cuentan más de la cuarta parte de las tres docenas de «ciudades millón» que hay en nuestro globo, enumerándolas en el orden de su población y encabezadas con la mayor de cuantas existen en la tierra son las que siguen:

New York, Chicago, Buenos Aires, Filadelfia, Río de Janeiro, Detroit, Los Angeles, Sao Paolo, Montreal, México.

Estas ciudades están modeladas por las mismas fuerzas que las ciudades del Viejo Mundo, se hallan arraigadas a la faz de la tierra por igualmente poderosas consideraciones de comunicación geográfica y marítima, economía comercial y recurso productivo humano, necesidad de servicios municipales, alta cultura, y tradición nacional. Tradición. Diré que tiene su raigambre no simplemente en el concepto histórico de democracia y libertad ganadas, cuando ha sido necesario que nuestras naciones así las ganaran por la fuerza de las armas; y los que se arraigan también en el orgullo de los progresos de civilización alcanzado por los mayas, los aztecas y los incas; progresos comparables con los más altos niveles de consecución humana que ha visto el mundo hasta ahora.

Muy interesante, como se ve, es la ponencia de Mr. Dygstra, cuyo viaje a Cuba se espera para el lunes.

UNA PROTESTA DE LOS COMERCIANTES DE LA CALZADA DEL MONTE

La directiva de la Asociación de Comerciantes de la Calzada del Monte ha enviado al Presidente de la República el siguiente telegrama:

«Hon. Sr. Presidente de la República. Palacio Presidencial. Habana.-La Junta Directiva de la Asociación de Comerciantes de la Calzada del Monte, reunida en el día de hoy, acordó hacer llegar ante Vd., con el mayor respeto, su disgusto y protesta al decretarse fiesta nacional un sábado, perjudicando intereses del comercio y de la recaudación fiscal.

Rogamos, Hon. Presidente, interponga sus buenos oficios en futuras situaciones por el bién común.—**José Ma. Fernández, Presidente**«.

D. R. 2016

DIARIO DE LA MARINA

(S. A.)
FUNDADO EN 1832.
(Dirigido hasta 1919 por D. Nicolás Rivero y Muñiz)

DIRECTOR: Dr. JOSE I. RIVERO
ADMINISTRADOR: D. CELSO GONZALEZ

Domicilio Social: PASEO DE MARTI, número 103
Joshúa B. Powers, Ins. 220 East. 42nd. St. New York City

Editado por la Cía. DIARIO DE LA MARINA. (S. A.), cuyo programa consista en la defensa de los intereses generales y permanentes de la Nación cubana, de los especiales de la Colonia Española establecida en la misma y de la unión y armonía entre los diversos elementos que conviven en el país. Art. 1o. de los Estatutos.

TELEFONOS DEL DIARIO

Dirección	M-2856
Administración	M-7911
Suscripciones	M-7911
Quejas	M-7911
Clasificados	M-7915
Jefe Redacción	M-1287
Redacción	M-7913
Sports	M-7912
Ag. Guanabacoa	XO-1584

PRECIOS DE SUSCRIPCION

	Territorio Nacional	Extranjero	Países Fuera del Convenio Postal
Año	$ 13.50	$ 17.00	$ 20.00
Semestre	7.00	9.00	11.00
Trimestre	3.75	5.00	6.00
Mes	1.30	—	—
Dominical Semestre	—	5.00	7.00

EDITORIALES

Un aumento de deuda pública que no estaría justificado

Hay en proyecto una emisión de bonos con una valor nominal de diez millones de pesos oro, para pagar adeudos atrasados a determinados contratistas que tuvieron a su cargo la ejecución de obras públicas nacionales durante anteriores períodos presidenciales.

Estaría bien que se tratase de utilizar el crédito público para obtener recursos con los cuales poder saldar las obligaciones pendientes, si existen probabilidades de lograrlo; pero sin preterir ninguna, porque eso sería inequitativo e injusto, y daría pábulo a la maledicencia.

Acaso se diga que con las empresas de ferrocarriles se observó preferencia al habérseles liquidado atrasos por servicios de transportes, con los bonos de la emisión autorizada por la Ley de rehabilitación del crédito público; pero entre esto y lo que se proyecta media mucha diferencia, según demostraremos.

En primer lugar, aquella emisión no se autorizó exclusivamente para solventar esos atrasos, sino que fué ampliada con tal fin, lo cual es muy distinto; y se hizo para pagar a las empresas de ferrocarriles en general, no como se pretende hacer ahora, con el único objeto de pagar a **determinados contratistas**, cuyos créditos contra el Estado no son, por cierto, los más antiguos, ni quizás tampoco los menos discutibles.

Aquellos estuvo justificado por una alta razón de conveniencia pública, pues así se evitó que continuara la paralización de trenes con perjuicio de los intereses del país, a causa no sólo de no poder disponer las empresas ferroviarias del dinero que les adeudaba el Estado, sino de ver mermados de continuo sus ingresos por fletes y pasajes, debido a la competencia desleal del transporte a motor, facilitada con el uso gratuito de las carreteras, a cuyo sostenimiento es indiscutiblemente justo que contribuyan especialmente quienes de ellas se sirven.

Esto que se intenta no implicaría mejora para el crédito del Estado, al que se le echaría encima la carga representada por las atenciones de una nueva Deuda, ni es cosa necesaria para lograr que haya licitadores en las subastas de obras públicas nacionales, porque a la celebrada recientemente para construir un edificio contiguo al de la Secretaría de Hacienda y en él una bóveda para guardar la plata acuñada que no cabe ya en las de la Tesorería de la República, no faltaron. Es más, entre los contratistas concurrentes figuró uno de los que resultarían favorecidos caso de autorizar el Congreso la operación de préstamo de referencia.

Todo lo someramente expuesto demuestra que debe desistirse del proyecto que motiva este comentario y que ha despertado recelos en la opinión, dando lugar a críticas nada satisfactorias para el gobierno. A todas luces es objetable la utilización del crédito público con el expresado fin. En cambio, sería loable que, de ser posible, se utilizase para el pago de todos los atrasos acumulados, empezando por los que forman la abrumadora «deuda flotante», previa depuración de la misma, como se hizo cuando al ocupar el Poder el doctor Alfredo Zayas se halló exhausto el Erario, las rentas públicas en progresiva baja originada por la crisis existente entonces, y con una masa enorme de obligaciones pendientes, para cuya liquidación fué negociado el empréstito de cincuenta millones de pesos con la banca de Morgan.

Eso sería lo inteligente para robustecer positivamente el crédito público, que no descansa en el cumplimiento de determinados compromisos, sino de todos los que se hayan contraído, y para hacer posible una ordenación efectiva del régimen financiero. Con una inyección de dinero como la que se requiere para lo indicado —dinero que en su casi totalidad circularía y tendría inversión en el país, lo cual no habría de ocurrir, al menos proporcionalmente en la misma medida, con la que se busca para pagar obligaciones atrasadas a determinados contratistas, porque la principal de las entidades acreedoras extranjeras por concepto de obras públicas nacionales no está radicada en Cuba ni tiene ya negocios entre nosotros— se promovería el incremento de todos los negocios y, por consiguiente, aumentarían los ingresos fiscales. Esto es recomendable, pues produciría de inmediato un mejoramiento sensible no sólo en el orden económico, sino en el social y en el político, por aquello de que «tripas llenas corazón contento»; lo otro debe quedarse en proyecto y anunciarse que se abandona definitivamente.

Pero ¿qué garantía se daría a esos bonos, que no represente una carga impositiva insostenible? Y ¿cómo se piensa en otra emisión, si está por colocar el remanente de la última?

El Estado y la alta cultura

El Presidente de la República, a propuesta del Secretario de Educación, ha firmado ya el Decreto de constitución del Instituto Cubano de Altos Estudios.

Responde este organismo al propósito de intensificar, bajo la tutela del Estado, ciertas actividades específicamente culturales que por su índole desinteresada, su vastedad y transcendencia requieren el auxilio oficial, particularmente en países como el nuestro donde la iniciativa privada es escasa y pobre en recursos. La pura especulación filosófica, la investigación científica, la indagación filológica, todas aquellas actividades de la mente humana que no persiguen un rendimiento práctico, por lo menos inmediato, se desarrollan muy precariamente cuando el Estado no les presta su calor. Tal ha sucedido entre nosotros. Los gobiernos sucesivos que ha tenido la República, restringiendo hasta un «mínimum» irrisorio las funciones estatales en el orden del espíritu, han negado de hecho los compromisos del Estado para con la cultura, reduciendo a lo estrictamente utilitario el ámbito de la dispensación oficial.

Fué el doctor Jorge Mañach el primer Secretario de Educación que acudió a subsanar tamaña deficiencia. A él se debe la división administrativa del Departamento en dos grandes Direcciones: la de la Enseñanza y la de la Cultura, con el mismo rango la una y la otra. No pudo el doctor Mañach, por su breve estancia en dicho Ministerio, desenvolver el vasto programa cultural que tenía en proyecto; pero he aquí que el actual Secretario de Educación, siguiendo sus directrices, lo está llevando a la práctica, sin más limitaciones que las que impone en estos momentos la situación poco desahogada del Tesoro. El doctor Fernández Concheso, en todos sus pronunciamientos como gobernante y al referirse a su plan de acción al frente de la Secretaría que rige, ha insistido en la necesidad de equiparar las dos funciones cardinales de ese Departamento; la pedagógica y la cultural. La cultura no es, de acuerdo con su justísima tesis, una actividad lujosa y, por ende, prescindible del Estado. La cultura es también un servicio público y como tal hay que atenderlo con la misma asiduidad, la misma eficiencia y el mismo celo con que se atiende a la educación, a la sanidad, a la agricultura, etc. Consecuencia de este enfoque certero de las responsabilidades estatales en el orden del espíritu es el gran impulso que la Secretaría de Educación está dando a todo lo que signifique fomento y estímulo de las labores intelectuales y artísticas, por medio de concursos, exposiciones, actos culturales, publicaciones periódicas, libros, folletos, etc. Y ahora la creación del Instituto Cubano de Altos Estudios, paso importantísimo hacia una nueva etapa de liberales y elevadas gestiones en los planos de la creación, la investigación, la experimentación y el conocimiento que, de lograr su plenitud, nos situará muy cerca de aquellos pueblos que hoy marchan a la cabeza del mundo, como conductores de una cultura universal y eterna.

El Instituto de Altos Estudios, como su propio nombre lo indica, será un centro de trabajos especializados, de investigaciones doctas, de búsquedas apasionadas, al par que metódicas, de todo saber hondo y medular. Será todo lo contrario, pues, de uno de esos centros de improvisación y exhibicionismo que muy a menudo pasan en el trópico por focos de cultura.

Hay en Cuba mentes preclaras que estaban demandando una institución de esta índole para hallar en ella ambiente propicio, colaboración adecuada y facilidades para su tarea investigadora. Muchos de esos hombres son citados en el decreto de constitución del Instituto como los primeros miembros de dicha Corporación. Otros serán, sin duda, incorporados a la misma en fecha más o menos próxima. En no pocos aspectos, sin embargo, se requerirá el consejo y la colaboración de autoridades extranjeras. El instituto no deberá vacilar en procurarse sus servicios. Centros de más experiencia ejecutoria y renombre que existen en otras partes no tienen reparos en invitar a maestros extranjeros para recibir de ellos saber y orientación. Esta actitud no está en manera alguna reñida con un nacionalismo sano y bien entendido. Ojalá pueda nuestro Instituto de Altos Estudios contar con la cooperación forastera para hacer labor propia y transcendente, labor cubana y al mismo tiempo universal.

Epistolario de OTEYZA

Sr. Luis Boffi.
La Habana.

Muy señor mío:

Desde que tuve noticia de la convocatoria al Primer Congreso Panamericano de Municipios, ya me supuse que de su celebración habría de salir el aumento de los impuestos municipales, pues nunca falla eso de «junta de rabadanes, oveja muerta». Y así, en mi ovejuna condición de contribuyente, esperaba resignado que, al reunirse los delegados de la administración municipal lo harían ustedes de rabadanesco modo, si no matándonos para comérsenos, comiéndosenos vivos, que es aún peor

Sin embargo, mi resignación a pagar por todo lo que pagable se considere, no llega hasta pagar por lo que resulta inadmisible considerar pagadero. Esto es lo que tengo que decir a usted en su calidad de Presidente de la Delegación Argentina venida para el Congreso referido, trayendo esa ponencia del impuesto municipal a la salud, que se cobrará a los sanos para atender a los gastos de curación de los enfermos. Pues la salud vendrá a ser con ello una especie de delito, o de falta, cuando menos, puesto que impondrásela pecuniaria sanción.

¡Y es todo lo contrario! Si algo merece el castigo de una multa, no será el estar sano, sino el estar enfermo. Como se lo digo a usted, y como estoy dispuesto a probárselo aduciendo la triple autoridad de un ilustre literato, de un eminente filósofo y de un santo doctor de la Iglesia. ¿Considera usted atendibles las opiniones de Samuel Butler, de José de Maistre y de San Agustín...? Pues se las ofreceré a continuación.

San Agustín, en su obra «Civitas Dei», expuso que «las enfermedades —justamente con las otras tantas desventuras del hombre—son una de las formas del castigo que se nos debe por nuestros pecados». Y José de Maistre adopta la idea agustina, en sus disertaciones «Soirées de Saint Petersburg», diciendo que «las enfermedades no tienen, como se cree vulgarmente, causas materiales, sino que del pecado son consecuencia». Pero todavía el pecado—contra la divinidad, delito-es convertido en delito—pecado contra la humanidad —por Samuel Butler, quien en su sátira «Erewhou», hace de los enfermos «delincuentes que reciben castigos por el crimen que cometen enfermando».

Con el apoyo, pues, de la inspiración literaria, de la sabiduría filosófica y de la doctrina eclesiástica, ha de considerarse a los sanos, hombres justos que no pecaron y hombres honrados que no delinquieron. Y usted, y sus compañeros de Comisión, los señores Jaime Font, Carlos Muello y Héctor Iñigo Carreras—cito a todos para que no se me vaya a escapar el autor de la inadmisible ponencia—pretenden que, quienes por justos y por honrados gozamos de salud, paguemos la curación a los enfermos. Eso será hacer que paguemos justos por pecadores y honrados por delincuentes.

Odiando el delito y odiando el pecado, con más razón todavía lo segundo que lo primero, hay que compadecer al delincuente y también al pecador. Y bien así que se atienda a los enfermos en los hospitales municipales; pero no «con un fondo especial a costa de los sanos». Capaz soy yo de procurarme una enfermedad voluntariamente, con tal de no dejarme explotar del modo inicuo que exige la ponencia traída por ustedes.

No la presenten al Congreso, se lo suplico. Pues si resulta aprobada, irá contra la justicia humana y aun contra la justicia divina. Aparte de que irá, asimismo, contra el castizo brindis de desear «salud y pesetas». ¡Claro que sí! Ambas cosas ya no podrán tenerse, pues al que tenga la salud, ¡le quitarán las pesetas los recaudadores del nuevo impuesto municipal!

Esperando que usted y sus compañeros de Comisión atenderán mi ruego, quedo de ustedes cuatro atento s. s. q. e. s. m.

Luis DE OTEYZA

La Habana, 11 de Noviembre de 1938.

PROFESIONES Y CALORIAS

He aquí un cuadro de las calorías que gastan por hora las personas en determinadas profesiones y actividades:

Mecanógrafa	94
Sastre	114
Zapatero	160
Ama de casa	180
Pianista (interp. a Beethoven)	198
Pianista (interpretando a Liszt)	228
Lavandera	230
Carpintero	234
Bailarín de vals	312
Albañil	370
Aserrador	448
Corredor de carreras	550
Corredor ciclista	600
Nadador	627
Alpinista	767

Es de recordar que se denomina científicamente «caloría» al calor necesario para elevar un gramo de agua de un grado centígrado de temperatura a los 16 grados.—(De «Lilliput», Londres).

ULTIMAS ETAPAS DE LA GRAN TRAGEDIA

(La Guerra Mundial día por día)

11 DE NOVIEMBRE DE 1918

Día del armisticio. Antes de que tocaran a su fin las hostilidades, a las 11 a. m., los canadienses tomaron a Mons. Al nordeste de Verdún los norteamericanos avanzaron ante un intenso fuego de ametralladoras. Pocos minutos antes de las 11, ambos bandos hicieron salvas de artillería de grueso calibre. A las 11 en punto toda la lucha cesó. La cruenta guerra había llegado a su fin, dando el triunfo a los aliados.

En Alemania, otros tres príncipes perdieron sus tronos: el rey de Sajonia y el Gran Duque de Oldenburgo fueron destronados, mientras que el Gran Duque de Mecklenburg-Schwerin abdicó. Las guarniciones alemanas de la frontera holandesa, se sublevaron.

Alemania, después de los 118 días de derrota y matanza que comenzaron el 18 de julio, está aplastada y en el caos interno más completo.

TIRANTEZ — *Por Roseñada*

GRAU:—Como esto siga así, al fin y al cabo, yo seré el partido...

PROFECIA OPTIMISTA

(Especial para DIARIO DE LA MARINA)

Colaboración rigurosamente inédita del profesor doctor GREGORIO MARAÑON

I

El artículo que envié a esta colaboración en el antepasado mes de septiembre, estaba fechado en los días mismos en que la guerra, sobre cuya posibilidad hacía yo tantas reservas era un hecho casi indiscutible para la mayoría de los habitantes de Europa. Exhibo con cierto orgullo este recuerdo, precisamente porque mi predicción no se fundaba en una revelación, ni en un horóscopo ni en una corazonada; sino en una meditación profunda que tomé el trabajo de hacer sobre los factores que empujaban hacia la guerra y sobre los que podían impedirla. El tiempo que empleé en pensar, me hizo perder algunas conversaciones con personajes «enterados»; me hizo perder también la lectura de muchos artículos oficiosos y la audición de sinnúmero de emisiones de la Radio. Todo ello me ayudó por igual a acertar.

II

Las guerras grandes, las que pueden afectar a un continente entero como ésta que murió en el momento mismo de nacer, están y estarán cada vez más lejos de realizarse. Cuatro o cinco o más grandes pueblos distintos, suponen en el momento actual una complicación y un entrecruzamiento tan grande de intereses, de creencias, de pasiones; y un número tan creciente de individualidades conscientes que es ya casi imposible dividirlos en dos grupos y dar a cada uno de los dos una bandera opuesta, lo suficientemente cargada de emoción colectiva para que se decidan a destrozarse. Hasta hace algún tiempo era relativamente fácil conseguir este resultado. Lo fué, primero con las ideas religiosas; después con los grandes mitos políticos de carácter universal. Un grupo de pueblos europeos que tenían muy poco de común podían, sin embargo, reunirse para luchar contra «el infiel», el moro o el turco; o dividirse en dos bandos enconados para defender el Catolicismo contra la Reforma, y viceversa. A partir del final del siglo XVII, los intereses que inducían a la paz eran más fuertes que las diferencias religiosas; y las guerras de religión quedaron limitadas a rivalidades entre hermanos, a guerras civiles. El problema religioso se fué rápidamente despegando de los grandes problemas estatales; y quedó convertido en problema de la conciencia individual. En el siglo pasado, todavía media Francia o media España se podían batir con la otra media por un motivo religioso, aunque siempre impregnado de otras razones que muchas veces eran las fundamentales, escondidas so la capa de la religión. En nuestras guerras civiles del siglo XIX, por ejemplo, se exhibía el tema religioso como pretexto esencial de la lucha; pero todos estaban en el secreto de que, en la realidad, se ventilaban intereses dinásticos y políticos y ambiciones personales que nada tenían que ver con la conciencia confesional. Yo he conocido a varios carlistas perfectamente volterianos; y, en cambio, casi todos los liberales que lucharon durante tantos años contra ellos, murieron en el seno de la Iglesia Católica de la que fueron siempre dóciles ovejas. En sus últimos momentos he asistido a no pocos de estos personajes o a sus sucesores inmediatos; y solía hacerme la reflexión del inmenso y trágico artificio que hizo morir como enemigos a tantos españoles que sólo se diferenciaban en una superficialísima etiqueta.

Hoy, el pensar diferentemente en materia de religión podría apenas enemistar a dos hermanos, a dos amigos; pero no a las masas humanas. El odiarse por las ideas sólo se explica cuando son ideas huidizas, del orden de la política o de la lucha de clases. Nada que tenga aspiración de eternidad puede dividir a los pueblos.

III

La Revolución francesa inventó otros motivos de orden mítico que han podido reunir durante más de un siglo a grupos heterogéneos de hombres, contra otros, también dispares entre sí, e incitarlos a la mutua matanza. Estos mitos eran los de la libertad y la tiranía. Cierto que ya existían desde antes de Jesucristo; cierto, también, que por conquistar la libertad o por quitársela a los demás, los hombres han luchado hasta morir desde que el mundo existe Es ello consecuencia de dos instintos que se oponen: el de mandar y el de ser libre; y que brotan tan directamente de la humana condición de cada cual, que ningún progreso conseguirá arrancarlos de nuestras entrañas. El triunfo de la Revolución francesa fué precisamente convertir estos sentimientos de carácter individual o nacional, en mitos universales. La libertad no fué ya una aspiración de los que estaban privados de ella, sino una verdadera religión, laica, que llenó de fervor a infinitos corazones. Sobre la ilusión de la libertad, se quedaron dormidos, en un sueño feliz, nuestros abuelos; y muchos dieron por ella su vida, pronunciando al morir, su nombre con el mismo transporte inefable con que Don Quijote hubiera muerto, deletreando las sílabas de Dulcinea.

¿Qué había, en realidad, debajo del mito de la Libertad? Ambiciones de estados; egoísmos de clase; quizá la miseria de un programa electoral. Pero el sueño era tan generoso que durante decenios y decenios los hombres se han negado instintivamente a desnudar a su ilusión; casi a mirarla de cerca. Hoy, está de moda renegar de aquellos años de quimera; pero lo cierto es que a su sombra han florecido cualidades humanas de categoría excelsa; lo cierto es que las más importantes cabezas del antiliberalismo actual han bebido lo mejor de su espíritu en las fuentes liberales; y que la parte más noble de lo que hoy somos todos se lo debemos a esa fe, casi lunática, con que varias generaciones creyeron que aquel fantasma que entrevéian al final de su camino era, abierta de brazos, la propia Justicia. Lo fecundo es siempre el buen propósito y el coraje desinteresado con que se quiere cumplir; lo de menos es que nuestro camino conduzca o no a la verdad; porque el hombre no sabe nunca lo que hay al final de sus esfuerzos. El cielo—y no el infierno, como dice el torpe refrán—es el que está empedrado de buenas intenciones.

El mito de la Libertad subsistía lozano el año de 1914, cuando se desencadenó la guerra europea. Un número inmenso de hombres fueron a las trincheras, seguros de que combatían por defender la libertad del mundo; y más de media humanidad asistió a los soldados liberales con su simpatía y con su fe en la quimera generosa. Así pudieron reunirse, en amalgama que hoy nos parece puro milagro, razas distintas, de psicología dispar, habitantes en continentes remotos; sacrificando sus convicciones políticas y religiosas y sus intereses individuales ante el común entusiasmo, desinteresado y universal.

Pero fué la última aventura. Bastaron muy pocos meses, una vez firmada la paz, para que el mundo de los creyentes en el mito, los liberales verdaderos, se dieran cuenta de que detrás de la imagen resplandeciente de la libertad había otra cosa. Esta cosa era la lucha de clases, que puede ser legítima y que, hasta para los que no lo creemos así, debe ser respetable. Pero que, en todo caso, nada tiene que ver con el problema de la libertad. La causa de la Libertad, vencedora, tardó muy poco en quitarse el antifaz y en mostrar que la consecuencia próxima del triunfo no iba a ser la paz humana, sin el dominio de una clase nueva de dirigentes, cuyo primer bastión fué Rusia; y que en la alegría de su victoria no dudó en declarar por la boca de sus más sinceros e ilustres propagandistas, Henri Barbusse, que «la Libertad era un prejuicio burgués».

IV

Los liberales no pecaron en este acontecimiento trascendental más que «por do siempre pecado habían»; por exceso de buena fe. Los comunistas, hijos directos del espíritu asiático—y no europeo—de Maquiavelo, hicieron bien en aprovecharse de su candor. Mas a partir de aquel momento la causa de la Libertad, incursa en el pecado de colusión con el enemigo, estaba, por muchos años, perdida.

He aquí lo que ha pasado ahora La causa de la Libertad ha sufrido un revés catastrófico en Munich. Y da grima oír a los viejos liberales quejarse amargamente, sin que un solo instante les pase por la frente la idea de preguntarse por qué la ejemplar derrota ha acontecido. Estábamos tan habituados a tener siempre razón—o a que nos la dieran—que por un mecanismo reflejo echamos la culpa de cada una de nuestras desdichas a los enemigos de la Libertad; sin pensar que en la mayoría de los humanos contratiempos, es uno mismo, y no los enemigos de fuera, el verdadero responsable.

En el mes de septiembre pasado, la verdadera causa de la derrota liberal ante los estados imperialistas es que en torno del mito se había hecho el vacío del mundo. La propaganda por la Libertad se llevó hasta los mismos extremos de presunta eficacia que en 1914. Pero los movilizados que, sin un solo gesto de protesta, corrían a ocupar sus puestos y las gentes que los veían pasar, sabían de cierto, aunque no lo dijeran, aunque no lo pensaran, lo que esperaba el mundo después del triunfo de la Libertad que iban a defender. Es decir, otra dictadura, y para muchos, como yo, la peor de todas. El aire resignado—heroicamente resignado—de las legiones que se concentraban al llamamiento de los mismos mitos generosos de antaño, quería decir sencillamente esto: «no vale la pena». Nunca se ha pensado la fuerza de coacción que este sentimiento gris y negativo tiene en las masas humanas. Por eso, la guerra no estalló. Lo demás, lo que nos cuentan en discursos y en artículos; lo que vemos en el cinematógrafo, es anécdota pura.

V

En la misma guerra de España ha fracasado el intento de injertar en una lucha de pasión una ideología universal. No ha podido crearse sobre un trágico pretexto instintivo, la guerra del mundo. Y esta lección también inconfesable por los comentaristas de los sucesos actuales, ha sido otro de los factores que ha hecho morir en el trance mismo de nacer, a la guerra universal. En nuestra Península, los elementos extranjeros han ido, al fin, dejando el campo libre a lo único que, desgraciadamente, hace aún posible el que los hombres se olviden de que son hermanos: sus querellas íntimas, las ligadas a la vida de sus instintos. Por paradójico que parezca, las guerras fratricidas serán las últimas en desaparecer; como el crimen pasional, entre dos amantes, entre dos familiares, subsistirá todavía cuando el crimen científico, preparado y frío, haya desaparecido. El último asesino será un nuevo Caín, que aún palidecerá de odio mortal, cuando la memoria de los gangsters esté ya borrada, desde largo tiempo, en la memoria de los hombres.

VI

¿Nacerán en el futuro mitos nuevos, capaces de unir y de separar a los hombres a despecho de sus intereses nacionales, en grandes grupos homicidas? Lo probable es que no. En la crisis actual, la humanidad contempla el declinar de los mitos antiguos; pero no se ve brotar ninguno nuevo. La vida tiene, en cada una de sus jornadas, nuevos motivos para amarla, en el orden y en la paz. La aventura mortal es, en cambio, cada día más dura, cuando no entran en juego, para arriesgarla, los motivos indomables del instinto. El hombre cree cada vez más en él mismo y, por lo mismo, cada vez menos en los mitos.

Mi profecía, pues, es que la guerra universal no sólo se ha aplazado, sino que probablemente ha muerto para siempre jamás.

PARIS, noviembre de 1938.

(Estrictamente prohibida la reproducción).

A TRAVES DE LA VIDA

CEREMONIAS

La muerte del señor Guillermo Patterson y Jáuregui, que a pesar de sus apellidos era nacido en Cuba y muy patriota, fué para el Departamento de Estado una verdadera pérdida de la que hubo de lamentarse, porque el señor Patterson, además de su competencia como miembro antiguo de la carrera, tenía las condiciones de sociabilidad, de cultura y de discreción que exigía el cargo.

Sabido es que el señor Patterson había sido Director del Protocolo, que es una de las situaciones más críticas en la Diplomacia, al extremo que el puesto, en Francia, tenía tanto prestigio que monsieur de Croizier, que lo desempeñó muchos años, cuando lo dejó fué para ocupar el cargo de Embajador en la Corte de San Petersburgo, que era el más preciado de la carrera.

Figúrense ustedes que el señor Patterson, muy correcto siempre, muy fino y atento con todos, procuraba con la mayor suavidad cumplir el ceremonial o protocolo a que deben ajustarse todos los actos oficiales en los pueblos civilizados.

Esto, que no tiene inconveniente alguno en ninguna parte, aquí es una obra de romanos, porque nadie quiere someterse a reglas ni preceptos.

Un día, en la recepción de un ministro que presentaba sus credenciales, estaba un individuo que por su cargo oficial tenía autorización para concurrir al acto, pero que por su categoría debía colocarse en segunda fila. Así se lo indicó muy cortésmente el señor Patterson, señalándole su sitio, pero el hombre le replicó airado:

—Usted se figura que yo he hecho patria para que **naiden** se me ponga delante? ¡Yo no soy plato de segunda mesa!

Y el hombre fué a situarse al lado del Presidente del Senado, sin que nadie se atreviera a decirle una palabra, porque el individuo, coronel de la Revolución, era muy capaz de «entrar a tiros».

Yo veía diariamente a Patterson, porque los dos concurríamos a la Sala de Armas del Union Club y muchas tardes, entre los descansos después del asalto me refería cosas peregrinas, muy jocosas para ser referidas, pero amarguísimas en el doloroso Calvario que tenía que sufrir.

En los banquetes padecía lo indecible, porque después de haber distribuído sabiamente los puestos, colocando la tarjeta con el nombre del invitado frente a cada plato, estos sitios y muchos decían:

—¡Yo no aguanto a mi lado a ese tipo!

Y cambiaban sus nombres colocándose en puestos de mayor categoría y sin que les importara un cabledo a dónde iban a caer ministros extranjeros y altos dignatarios. Las críticas luego eran para Patterson.

Pero lo más colosal fué lo siguiente:

En una comida en Palacio, a la que asistía el Cuerpo diplomático el señor Patterson se acercó a la esposa de un Secretario del Despacho y la dijo con su proverbial finura:

—Señora, le toca a usted ser llevada a la mesa por el Ministro de Haití.

—¿Quién? ¿Yo? ¡Ni lo piense!—exclamó la dama.

—Es cuestión del Protocolo. Siento que le desagrade, pero es la persona más caracterizada y resulta el Decano del Cuerpo Diplomático.

—¡Qué voy yo a sentarme a la mesa con ese negro! ¡Lo que me importan a mí todos los Protocolos del mundo!

El señor Patterson, visiblemente contrariado, buscó al marido y le explicó el caso:

—El señor Presidente—le dijo—va a sufrir un gran disgusto, porque esto afecta a su prestigio. Vea usted cómo convence a su señora, que es un deber el que cumplimos.

Se vió parlamentar al marido, que tal vez le dijo a su mujer:

—Mira que si el Presidente me bota para la calle se te acabó el automóvil.

La dama accedió al fin y el pobre Ministro, que yo traté mucho después en el año que pasé en Haití, y que no tenía la culpa del color de su piel, siendo, por otra parte, muy sociable y cortés y distinguido, la condujo a la mesa, pero la señora —según observó Patterson—no despegó los labios en todo el tiempo.

¡Pobre amigo mío! Nadie se imagina con cuántas amarguras está amasada la vida brillante y placentera que muchos envidian.

Al fin reposa dulcemente, y su recuerdo me es agradable.

Héctor DE SAAVEDRA

1918 — El Día del Armisticio — 1938

LAS CAMPANAS

¿Quién puede negar que las campanas, en circunstancias inolvidables han traducido con sus tañidos el sentir popular? Trasladémosnos con la imaginación a la vieja Europa, es el día **11 de noviembre de 1918**, estamos en la gloriosa Francia, las campanas repican a vuelo; desde los campanarios más humildes de las aldeas hasta las aristocráticas torres del Sacre-Coeur y de Notre Dame, las campanas están hablando en el mismo lenguaje, están dando la gran nueva al pueblo francés, le están diciendo con su repiqueteo incesante que lo que era esperado por todos los corazones ya ha llegado, y en toda Europa, las campanas de Alemania, de Italia, de la histórica Bélgica, en Inglaterra y en el mundo entero ese día tienen un lenguaje universal, no importa que la mano que la haga repicar sea alemana, francesa o inglesa; no importa que la campaña sea de inferior o superior calidad, no es necesario que suene en la vieja Europa o en el Nuevo Mundo, ni que las separen la distancia, el lenguaje o las diferencias en las religiones y costumbres, las campanas del mundo entero se han expresado ese día en un lenguaje universal, han dicho a la humanidad que han cesado los odios, que han cesado los rencores, que los hombres han dejado de ser enemigos, que en ese día ha empezado a brillar un nuevo sol de esperanza, que después de una terrible pesadilla de muerte, la vida vuelve a tener destellos de alegría, que los hombres vuelven a ser buenos, y que desde ese día la paz ha echado un velo sobre el pasado y un manto de gloria sobre los héroes caídos de todas las naciones.

Alejémosnos de la ciudad, vamos hacia los campos en donde la lucha ha dejado señales evidentes de ruina y desolación; estamos en Sainte-Marie de Py, hace un mes escaso que ha habido un terrible encuentro con las fuerzas enemigas, el paisaje es sencillamente escalofriante, todo está en ruinas, por doquier se adivina el paso nefasto de los obuses; enormes agujeros en el suelo, huecos inmensos por donde se fueron las vidas de tantos héroes... Más allá, armazones destrozadas de algo que fueron hogares risueños y tranquilos, ni un árbol, ni vestigios de vegetación alguna, la metralla no ha permitido que la naturaleza nos mostrara su aparición, hasta ella se ha resistido en este rincón que es de dolor y de muerte.

Por entre la tierra que aún parece movida, asoman unas cruces de tosca madera, se multiplican hasta el número de cientos, con más o menos simetría, marcando el lugar donde yace un héroe desconocido, porque no hay señales que los distinga, ni un nombre, ni una fecha, como si sólo hubieran tenido tiempo de cubrir los gloriosos despojos con la tierra misericordiosa, para no dejarlos expuestos a los rigores de la intemperie. En medio de ellas, rodeado de un montón de ruinas como desafiando a los cañones enemigos, ha quedado en pie el campanario de la humilde iglesia, parece un centinela velando el sueño de los inmolados, un rayo de sol ha ido a reflejarse en el bronce de la campana, acercándonos podemos apreciar las huellas que en ella ha dejado la metralla; amenaza derrumbarse, pero por un prodigio inexplicable de equilibrio la campana sigue en su puesto, como si esperara la mano caritativa que la hiciera sonar una vez más. De pronto, como si escucháramos un sordo crujido, como si hubiese ocurrido un fenómeno sobrenatural, la campana ha sonado, la hemos visto desde lejos mover al viento su mole de bronce, una, dos, tres, cuatro veces, su estridencia ha razgado el silencio del paisaje en un vuelo loco que ha hecho crujir el campanario, ha sonado una y otra vez. Asistimos estupefactos a este acontecimiento, el campanario se ha ido desmoronando, la campana ha caído de su andamio de madera, y sonando contra las paredes ha arrastrado los restos que quedaban del humilde campanario, pero sin dejar de tocar durante su descenso ha rodado hasta llegar al pie del sendero de cruces, como ofrendándose en su último repique, a las víctimas que vió caer a su alrededor.

¿Ha sido un milagro, una coincidencia...? Sentimos nuestro espíritu lleno de recogimiento, algo interno nos dice que esa campana ha permanecido en pie esperando este fausto día, y que en un último esfuerzo, en un desgarramiento de sus fibras metálicas ella también quiso decir al mundo que la paz había llegado, ofrendándose en su último tañido a los valientes soldados desconocidos que dormían el sueño eterno a sus pies.

Nos acercamos con fervor patriótico a esta heroína anónima en su pulida superficie leemos y traducimos estas simbólicas palabras:

«Gloria a Dios en las alturas y paz en la tierra a los hombres de buena voluntad».

Roberto Díaz de Villegas y Dorticós.

DESDE PARIS

VICTOR MARGUERITTE Y LA RADIO

Después de haber pronunciado cincuenta conferencias por radio, de haber dicho cincuenta discursos y doscientos speechs, Víctor Margueritte nos confía sus impresiones personales alrededor del radio. Como vienen de quien vienen es preciso, concederles anticipadamente plena latitud moral y darles la importancia psicológica que se merecen.

Cortadas un poco con hacha, estas impresiones pueden resumirse así:

1o.—No se habla nunca en el vacío sino todo lo contrario: la palabra, resonancia del pensamiento, está en contacto directo con los radioescuchas, se apoya en ellos.

2o.—Hay electricidad que los une vibrando de polo a polo.

3o.—Se escapa uno de lo relativo y tangible para llegar a lo absoluto y a lo que no se puede tocar.

4o.—El vacío no es vacío, pues que está poblado de millares de millones de oídos y de misteriosa vida.

5o.—Uno se enfrenta con el vacío lleno de presencias misteriosas, las cuales se adivinan apostadas en la encrucijada del silencio y que nos rodean como un círculo mágico y tembloroso.

6o.—Antes de hablar, sin embargo, cada disertador del radio tiene un movimiento de resolución instintiva, como si fuera a lanzarse en el vacío cabeza abajo, y esto aunque se tenga la costumbre. Los minutos se vuelven decisivos.

7o.—Detrás del cuadrante minúsculo de metal habita el fabuloso imperio electromagnético.

8o.—Uno siente siempre que la voz que sale de la boca no es la nuestra, y que sólo sirve de vehículo a ideas lejanamente nuestras: la inspiración no es más que la fuerza desconocida.

9o.—Uno se siente también como un nadador que, sabiendo lo que es la brazada y el crawl, se encuentra súbitamente que hace sólo gestos mecánicos en un agua lenta y algo espesa como el algodón. Todo apoyo falta. Y nadamos porque es necesario nadar... hasta que se toca tierra.

10o.—¡Uuf! Se ponen los pies, bien sólidamente, sobre la tierra, abandonando el equilibrio del vacío creado por la inmensidad del espacio, sin saber si hubo, intensa o sólo rala, la comunicación recíproca que se esperaba entre el yo que nadaba y el público que observaba sus «movimientos» con los oídos.

11o.—El pensamiento escuchado tiene algo de eterización que no conocieron los antiguos, así como hay otros fenómenos que conocerán los hombres futuros y que ni siquiera sospechamos.

12o.—El mundo viejo murió con el radio. Hoy vivimos, gracias al radio, en una Sociedad Nueva, época fabulosa si las hay. La imprenta misma se vuelve en nuestra época «acción lenta» y su misión menos activa que la del radio.

13o.—Todo esto parece haber sido creado sólo para divertir, pero en el fondo es el instrumento más asombroso que se ha creado para instruir

14o.—Como la famosa «lengua de Esopo», el radio puede convertirse en lo mejor y en lo peor que existe sobre la tierra, porque está destinado a vehicular lo mejor y lo peor que se esconde en el alma humana.

Eso es todo. Víctor Margueritte se contenta con apoyar sus observaciones en esos catorce puntos sensibles y llenos de resonancia interior. Nosotros nos limitamos a trasmitirlos por la «acción lenta» que delante del radio resulta la prensa, y escurrirnos por entre bastidores, que él llamaría «acción más que lenta».

EDUARDO AVILES RAMIREZ

EL OJO CRITICO

—¿

VIBOREÑAS

BODA SIMPATICA. — Conforme habíamos anunciado, se celebró anoche ante el altar mayor de la Iglesia de Monserrate el matrimonio de la graciosa señorita Laura Mauri y Alonso con el señor Luis Piñó y Laffitte.

La ceremonia nupcial breve y sencilla la presenciaron numerosos familiares y amistades de tan enamorados jóvenes, a quienes apadrinaron la señora Luisa Laffitte de Piñó, madre del novio y el padre de la prometida el señor Pedro Mauri Rodríguez.

Firmaron el pliego matrimonial en calidad de testigos, por parte de la dura, los doctores Ricardo Ponce de la Torre, Miguel Rodríguez Barquín, Roberto A. Netto y los señores Antonio Comellas, Orlando Ruiz Gómez y Arturo Caraballo.

Por el joven Piñó, lo fueron los doctores Miguel A. Pirez, Emilio Santa Cruz Pacheco, Rubén Moré, Ernesto Daubar, Vitalio Ruiz Gómez y el señor Juan Sánchez.

A las muchas felicitaciones que recibieron tan simpáticos novios unimos la nuestra deseándoles las mayores dichas y venturas.

EL MAGNO ACONTECIMIENTO DE MAÑANA.—Inusitado entusiasmo reina para la verbena de mañana en el Club de Ferreteros, que por todos conceptos resultará grandiosa.

Los preparativos que para esta verbena, que ofrece la directiva de aquella sociedad en honor a su Comité de Damas, auguran el más brillante éxito a este festival para el que la Comisión de Fiestas y de Propaganda que preside el Sr. Dionisio Castro y la de la Casa, bajo la presidencia del señor Urcelino Rodríguez, han logrado reunir numerosos atractivos y alicientes que le harán una fiesta ideal, encantadora.

El baile reinará en medio de la mayor alegría y animación, a los acordes de la orquesta típica de Nino González que estará situada en los amplios salones de aquella regia mansión del Club de Ferreteros en la Calzada del Cerro.

La orquesta Havana Casino tocará en el floor de basket-ball y el septeto Casino con su gran pianista «El diablo rojo» que asistirá con su baby-piano, estará instalado en el barrio cubano.

Numerosos kioscos habrá para la venta de bebidas, refrescos, chocolate con churros, helados, hot-dogs, cigarros, tabacos, etc., atendidos todos por bellas damas y señoritas pertenecientes al Comité de Damas y que una vez más ha ofrecido su valiosísima cooperación al mayor éxito de esta fiesta.

La iluminación será algo fantástica, completándola infinidad de guirnaldas con millares de foquitos de colores distribuidos con el mayor gusto en toda la casa, los jardines y terrenos anexos, en combinación con el artístico adorno y decorado de plantas y flores que expertos artistas realizan para esta fiesta, uno de los grandes acontecimientos conque se inicia la temporada invernal.

Sigue la demanda de entradas para los caballeros no socios, al precio de un peso el billete personal.

LOS SANTOS DE HOY.—En esta fecha celebra su santo la joven y bella señora Bebita Ballenilla, gentil esposa del amigo muy estimado Diego Sarría.

La distinguida dama Ernestina Varona viuda del que fué brillante escritor y periodista, el doctor Gastón Mora, cuyo fallecimiento acaecido recientemente fué un duelo grande para nuestra sociedad, donde gozaba de las más altas consideraciones.

La señorita Ernestina Otero, simpática y compañera del «Heraldo Nacional».

Entre los caballeros, el señor Juan Martín Pella, persona muy estimada en nuestros círculos sociales y comerciales.

El señor Martín Leunda, tesorero de la Asociación de la Prensa de Cuba y su hijo el joven abogado doctor Martín Leunda y Andreu, letrado consultor de la Secretaría de Defensa.

El conocido joven Martín Pérez Alonso, dedicado desde hace tiempo al Negociado de Seguros y Fianzas.

El señor Martín Pérez Medina y su hijo el simpático joven Martín Pérez y Hanoyvega.

Felicidades.

VIERNES DEL NAZARENO.—En la iglesia de Jesús María se celebrará en la mañana de hoy a las nueve la misa que en honor del Nazareno, ofrecen los segundos viernes de cada mes sus devotas Esclavas.

Habrá la parte musical, estando el sermón a cargo de un distinguido sacerdote.

RESTABLECIDA. — Nuevamente se encuentra en su residencia, ya completamente restablecida de la operación que sufrió recientemente en la casa de salud del Centro de Dependientes, la estimada señora Catalina Puig, amante esposa del señor Ignacio de Cárdenas.

La señora de Cárdenas, que mientras permaneció en aquel centro benéfico fué visitada diariamente por sus numerosas amistades, quiere expresar a éstas su más profundo agradecimiento por todas las atenciones de que fué objeto.

BODA NOTARIAL.—Esta tarde a las cinco ante el notario doctor Francisco Couceiro, contraerán matrimonio la bella señorita Mary Rojas y Muñiz y el caballeroso joven Roberto Cervera, teniente ingeniero agrónomo del Ejército Constitucional, Director de la Escuela Provincial de Agricultura de la Habana.

El joven Cervera, es hijo de nuestra culta y distinguida compañera, la señora Leonor Martínez de Cervera, redactora de la leída sección del periódico «¡Alerta!», «Tribuna de la mujer».

En nuestra crónica de mañana reseñaremos tan simpático enlace.

PROPIETARIOS DE STA. AMALIA.—Mucha animación existe para la gran verbena que bajo el título «Recordando el pasado» celebrará mañana la Sociedad de Propietarios de Santa Amalia(fiesta para la que se han llevado a cabo los mayores preparativos contando cno numerosos alicientes.

El baile estará amenizado por la orquesta de los hermanos Castro, la típica de Cheo Belén Puig y el septeto Sonora Matancera.

La entrada para caballeros se ha fijado en el precio de sesenta centavos, habiéndose repartido incontables invitaciones para las damas.

Orestes DEL CASTILLO.

★ ★ ★ ★ ★ ★ ★ ★ ★ ★

ESTA NOCHE

a las diez menos cuarto

Mlle. Mala Rubinstein

se dirigirá por última vez al público desde la popular Emisora

"C M Q"

onda larga 1010 Kc., onda corta 31 ms.

En la imposibilidad de actuar mañana, Sábado, como eran sus propósitos, a causa de haberse declarado festivo ese día, muy a su pesar, deberá dar por terminadas sus consultas esta tarde, a las seis.

Mas, accediendo a nuestras reiteradas súplicas, y en obsequio a las numerosas damas cubanas con quienes le ha sido imposible tratar personalmente, por falta material de tiempo, ha consentido en que su experta auxiliar y valiosísima colaboradora

Miss Estelle Wesley

continúe la labor por ella iniciada, atendiendo en consulta personal a las numerosas damas que tienen solicitado turnos. Miss Wesley, que lleva dieciocho años dedicada a la práctica de nuevos métodos de belleza en los Salones Rubinstein, se halla especialmente preparada para hacer análisis del cutis y recomendar tratamientos apropiados, siendo, a la vez, una verdadera artista en maquillaje.

Miss Estelle Wesley ha establecido para los turnos las mismas horas, o sea, desde las 9 a las 12 por la mañana y desde las 2 a las 6 por la tarde.

fin de Siglo

san rafael y águila, m-5991-92-93

★ ★ ★ ★ ★ ★ ★ ★ ★ ★

THE MORRO CASTLE CO.

LINEA Y D. VEDADO

REAPERTURA

Viernes 11 de Noviembre

Reorganizados todos nuestros servicios, ofrecemos en nuestra

TERRAZA

Helados y Refrescos elaborados en esta casa, por expertos.

Esmerado servicio y cuisine insuperable — table d-hote y a la carte. Hasta media noche.

RESERVE SU MESA — TELS. F-4700 — F-7400

Dr. M. COSTALES LATATU

Consultas: Lunes, Miércoles y Viernes.
(Exclusivamente)

PRADO, 98. TURNOS: $10.00.

La OBESIDAD *Ahuyenta el* AMOR

CUANDO su modista le diga que desde que le hizo el último traje su cintura mide unos centímetros más, ¡tenga cuidado! Es evidente que está engordando, especialmente en la parte más visible y criticable. Es pues tiempo de pensar en adelgazar, y al pensar en adelgazar piense en Marmola.

Investigaciones científicas han demostrado que la falta de secreción de una glándula es una de las principales causas de obesidad. Por esto muchos especialistas en todo el mundo administran la substancia que falta a las personas excesivamente gordas, en forma de tabletas Marmola, combatiendo así la obesidad, sin someterlas a dietas rigurosas y ejercicios violentos.

Las tabletas Marmola son preparadas en un laboratorio norteamericano de fama mundial. Desde más de 30 años se vienen vendiendo y usando millones de paquetes en el mundo, prueba evidente de su eficacia.

Si usted ha engordado demasiado, no acuda a métodos violentos ni a dietas severas para reducir. Pruebe Marmola y observe los resultados . . . nueva hermosura . . . salud . . . energía. Empiece a tomar hoy mismo cuatro tabletas diarias, suspendiéndolas cuando haya reducido lo que desee. En todas las buenas farmacias.

Tabletas MARMOLA . . . El método racional para reducir

Registrado en la Secretaría de Sanidad de Cuba bajo el No. 28788

Agentes exclusivos para Cuba: Adolfo Kates & Hijo, Justiz No. 1, Habana

Por Qué SE CARIAN LOS DIENTES

CONSEJOS A LAS MADRES

A los niños se les carian los dientes porque los alimentos artificiales o desnaturalizados de la alimentación moderna son deficientes en las sales minerales necesarias para la nutrición de los huesos y en las vitaminas esenciales para la buena asimilación del calcio y del fósforo.

En el régimen alimenticio de la vida civilizada, la alimentación de las madres y los miños tiene que ser fortificada con la adición de sales minerales y vitaminas. Tal es la razón de que hoy los médicos les receten el aceite de hígado de bacalao a todos los recién nacidos, a las madres y a los niños delicados.

La *OZOMULSION* combina el mejor aceite de hígado de bacalao de Noruega —rico en vitaminas A y D—con los hipofosfitos de calcio y de sodio, en una forma perfeccionada, *agradable* y *fácil de digerir*, insuperable para la buena nutrición de los huesos y los dientes.

OZOMULSION

Agradable al paladar y *fácil de digerir*.

CRONICA HABANERA

NOVIAS DE NOVIEMBRE

Hilda Vilanova y Pujol, señorita muy gentil y muy graciosa de la sociedad habanera, contraerá matrimonio el próximo día 26 con el joven y conocido doctor Ricardo de Castroverde y Gallegos.

Tan elegante ceremonia tendrá efecto en la Capilla del Asilo y Creche del Vedado, a las seis de la tarde, boda que por las simpatías de los contrayentes resultará muy lucida y brillante.

En próxima nota, con la preferencia que merece, daremos más detalles de este enlace.

EL ALMUERZO DE AYER.— Un almuerzo magnífico, rodeado de grandes alicientes, se celebró ayer en la hermosa finca «María Antonia», bella propiedad campestre cerca de Vereda Nueva del doctor Leonardo Anaya Murillo y de su gentilísima esposa Cuca Quintana, conocida Representante a la Cámara.

Los esposos Anaya Murillo, espléndidos y amables, festejaban así al conocido matrimonio Enrique Ramírez y Teté Berenguer que de tantas simpatías gozan en nuestra sociedad.

Poco después de la una dió comienzo este almuerzo.

Primero fueron servidos ricos cocktails en una simpática barra instalada en la terraza.

Más tarde fué abierto el buffet, exquisito buffet, que se dispuso en una gran mesa decorada por una lindísima corbeille tejida con pompones y gladiolos amarillos.

Tan lindo trabajo, que mereció los más cálidos elogios, fué obra de «El Clavel», el gran jardín de los hermanos Armand, cuyos artistas siempre saben dar la nota chic y de buen gusto.

Muy selecta la concurrencia.

Entre los matrimonios, que encabezamos con el señor Alfonso Forcade, Consejero de la Legación de Cuba ante la Santa Sede y con su distinguida esposa Chon Tejera, este grupo del gran mundo.

Henry Senior y Elsa Penso, Juan A. Lliteras y Hemelina López Muñoz, Agustín Goytisolo y Lolita Recio, Atilio León y Eva García, Moisés A. Vieites y María Romero, Eugenio Rayneri y Rosita Cadaval, Humberto Santo Tomás y Conchita Valdivia, Guido Campilli y Meche Roig, Salvador Castañeda y Nena Pérez Piquero, Manolo Rodríguez Llano y Frances Sarmiento y Paco Arce y Margot Andreu.

Completando la relación de los matrimonios el Senador José Ambrosio Casabuena y su interesante esposa Nena Suárez Rivas; y el Representante a la Cámara, Máximo Rodríguez y su esposa Aurora Aragón.

Entre las señoras:

La Marquesa de Villalta.

Esperanza Solís de Aguiar, Graciella Maragliano de Franchi Alfaro, Cucuca Llansó de Carreño, Julita Plá, Carmelina Laurrieta ade Fondon, Esperanza de la Torre de Rodríguez Alegre, Gloria Ricart y Alicia Herrera.

Y entre los caballeros:

El Representante a la Cámara Cristóbal Guzmeli, Gerardo Gutiérrez, Antonio Fuentes y nuestros estimados compañeros Pablo Alvarez de Cañas y Mario Castellanos.

Un invitado más, este cronista.

Los esposos Quintana Anaya Murillo se multiplicaron todo el tiempo en atenciones y halagos para sus invitados, secundándolos en la tarea sus hermanos, la joven y bella señorita Rosita Quintana de Laguerula y los simpáticos matrimonios Santiago Codina y Machú Quintana y Juan M. Rodríguez Valiente y Talita Quintana.

Después del almuerzo la exquisita guitarrista Marianela Bonet, ejecutó lindas canciones en las que hizo gala de su preciosa voz.

A la terminación de esta parte de música se formaron varias mesas de bridge, reinando el juego y la animación hasta avanzada la tarde.

ANIVERSARIOS DE BODA.—El pasado martes cumplieron veinticinco años de casados—Bodas de Plata—un matrimonio para el que hay en nuestra sociedad muchos afectos y simpatías: el doctor Jacinto Pedroso y su distinguida esposa Cheita Aróstegui.

Aunque no tuvieron fiesta, ni recibo, muchos fueron los halagos y las congratulaciones que les llegaron hasta su elegante mansión del Vedado.

Ayer fué un día de gratas satisfacciones y alegrías para el estimado caballero Agustín Goytisolo y para su gentil y bella esposa Lolita Recio.

Los señores de Goytisolo que tan bien relacionados y tan queridos son en el gran mundo habanero, cumplieron veintitres años de casados.

LA SEÑORA VIUDA DE KOHLY. Tras una larga vida, dedicada al bien y al cuidado de los suyos, exhaló el último suspiro en la tarde de ayer la señora Carolina Fernández Morell viuda de Kohly, dama ejemplar dotada de altas virtudes.

En esta sociedad, donde era tan estimada la extinta por sus valiosas prendas personales, ha sido muy sentida su muerte que lleva el luto y el dolor a un respetable hogar.

Su sepelio ha sido dispuesto para las cuatro y media de la tarde de hoy.

Reciban nuestro sincero pésame sus familiares todos, muy especialmente sus hijos, Alfredo, Guillermo, Consuelo y Malula Kohly, los que nos encargan hacer saber a sus amistades que no recibirán visitas hasta la próxima semana.

LOS SEÑORES DE OCHOTORENA.—Hoy y no ayer como equivocadamente publicamos, cumplen once años de casados, de la más perfecta felicidad conyugal, el doctor Joaquín Ochotorena, Secretario de Gobernación y Magistrado del Tribunal Supremo y su distinguida esposa Nieves López de Ochotorena.

Los señores de Ochotorena, para los que habrá con tal motivo innumerables pruebas de afecto y simpatía, no podrán recibir por pasar el día en su residencia campestre fuera de la capital.

Sépase así.

BRIGIDA

OFRECE A LA SOCIEDAD DE LA HABANA, LOS MAS PRIMOROSOS MODELOS PARA EL INVIERNO DE 1938 A 1939, DESDE LOS PRECIOS MAS MODESTOS.

Alta Costura

PRADO, 314, ESQUINA A VIRTUDES

TELEFONO A-6789

Jackets y Chaquetas

En todo guardarropía masculino debe haber esta temporada, un Jacket o una Chaqueta, para los variados usos deportivos: equitación, caza, pesca, etc. Nuestro Depto. de Artículos para Caballeros exhibe diversos modelos, en tonos discretos, que resguardan y son sumamente prácticos. Además, tienen precios muy equitativos.

Jacket de piel, abierto al frente, con cierre "zip" y tres botones cerca del cuello. Espalda de sport, trabillas laterales y tres bolsillos, uno con cierre. Tallas del 36 al 44. Colores "tan" y "cordován" **14.00**

Chaqueta de lana a cuadros, muy fina, con el frente y detalles de piel. Abierta al frente, con cierre "zip". Tres bolsillos y cinturón de piel atrás con hebillas laterales. Fondo carmelita oscuro, con la piel "tan". Tallas del 36 al 44 **11.00**

Hay, asimismo, otro modelo de "Jacket" más fino, de piel, forrado en seda. Dos colores: "tan" y "cordován". Tallas 36 al 44 **16.50**

Otros modelos en piel y en gamuza, a

$12, $16 y $18

Véalos, en unión de los nuevos Sweaters, que, en variedad de estilos exhibe nuestra Sección Masculina. Planta baja, esquina de San Rafael.

fin de Siglo

san rafael y águila, tel. m-5991-92-93

EL DOCTOR CARLOS MANUEL DE CESPEDES.—A consecuencia de una recaída en la enfermedad que sufría y de la que ya estaba bastante mejorado, se ha visto obligado a recluírse nuevamente en sus habitaciones el doctor Carlos Manuel de Céspedes, ex-Presidente de la República y figura de altos prestigios en nuestra vida pública.

De su asistencia está hecho cargo el doctor Trespalacios.

Formulamos nuestros mejores votos por su total restablecimiento.

EN LA LEGACION DE ITALIA.—Como hemos anunciado anteriormente, hoy, de once y media a una del día, abrirá sus puertas la Legación de Italia, en Paseo y Quince, Vedado, para una recepción, que ofrecerá al Cuerpo diplomático el Excmo. Sr. Giovanni Pérsico, Ministro de Italia, en ocasión del natalicio de Su Majestad Víctor Manuel III, Rey de Italia y Emperador de Etiopía.

El distinguido diplomático, tan caballeroso y tan gentil, recibirá a la colonia italiana por la tarde, de cinco a siete, en el mismo edificio de la Legación.

Dos actos, que resultarán brillantísimos.

NOTA DE DUELO.—A una edad avanzada, rodeada de todos los cariños y de todos los cuidados, dejó de existir ayer la respetable dama Matilde Hernández viuda de Guzmán, tronco venerable de una familia de nuestra sociedad.

Su muerte, acaecida en horas de la tarde, deja sumida en el más hondo de los dolores a su pobre hija Matildita que la llora sin consuelo.

Llegue hasta ella nuestro pésame, sentidísimo.

El entierro de la desaparecida ha sido dispuesto para las cuatro y media de la tarde, partiendo el cortejo de la Cooperativa Médica de Dependientes.

Descanse en paz.

SALUDOS Y FELICITACIONES.—Son en la fecha de hoy, para las Ernestinas y los Martín.

Entre las damas que están de días sea nuestro primer saludo para Ernestina Varona, la viuda del inolvidable Gastón Mora.

Otro saludo, entre los primeros, para la interesante Ernestina Ordóñez, esposa del distinguido caballero Gaspar Contreras.

Una joven dama de nuestra mejor sociedad: Tina Sarrá de Sánchez.

Ernestina Cabrera viuda de Fernández de Velasco y su hija Tina, tan gentil.

Ernestina Campos viuda de Romero, y su linda nieta Ernestina Pallás Romero.

Ernestina Fuentes de Ramírez, Ernestina Marill de Suárez, Ernestina Anaya de Prats, Ernestina Ruiloba de Ortiz, Ernestina del Hoyo de Martínez y Ernestina G. Lebredo de Coya.

Ernestina González Martiel, joven esposa del distinguido médico y odontólogo doctor Raúl Mena Serra, profesor de nuestra Universidad.

Ernestina Marcoleta, la bella señora de Mestre.

Entre las señoritas, Ernestina Sarraín, Ernestina Hernández, Ernestina Quintero, Ernestina Márquez Rodríguez, Ernestina López, Ernestina Gispert, Ernestina Díaz y Ernestina Ballenilla.

Y Margaret Chapman, lindísima señorita que pertenece a una distinguida fmili de la colonia norteamericana.

Un grupo de caballeros.

Juan Martín Pella, distinguido amigo perteneciente al alto comercio.

Martín Estrada, ligado hace varios años con la Cuban Cane Products, donde ocupa un alto cargo.

Martín Leunda, tesorero de la Asociación de la Prensa de Cuba, y su hijo, el joven doctor Martín Leunda y Andreu.

Martín Mora, Martín Méndez Capote, Martín Pérez Alonso, Martín Kohn, Mario Martín Labrit, Martín Martínez, Martín M. del Monte.

Y los conocidos jóvenes Martín Aróstegui y Montalvo, Martín Pella y Santamarina y Martín Aróstegui.

Por último, nuestro estimado amigo Martín Fantony, joven y talentoso estudiante de Medicina.

OPERADA.—En días pasados fué sometida a una difícil operación en el Instituto Clínico de la Habana, la señora Lolita Montalvo de Guzmán, bella y gentil dama de la sociedad habanera.

La intervención estuvo a cargo del eminente cirujano doctor Gonzalo Pedroso que se anota un nuevo éxito.

(Continúa en la página SIETE)

SE ADVIERTE INTRANQUILIDAD EN LOS CENTROS MARITIMOS POR UNA PROPOSICION DE LEY

Ha causado enorme malestar en los Centros Marítimos la proposición de ley presentada a la Cámara de Representantes por el doctor José Manuel Quintana, y en cuyo articulado se derogan entre otras disposiciones que regulan las tasas y contribuciones que gravan a la industria marítima, la Orden Militar de primero de septiembre de 1900, el inciso quinto del artículo 216 de la Ley Orgánica de los Municipios, referente a las ejecuciones por vía de apremio y los artículos 25 y 27 de la vigente Ley de Impuestos Municipales.

La proposición de ley que ha causado tan grande extrañeza en los círculos marítimos, precisamente en los momentos en que se habla de auspiciar el engrandecimiento y desarrollo de la marina mercante en Cuba, también establece de hecho privilegios y discriminaciones en favor de las embarcaciones pequeñas que realizan hoy parte del tráfico de cabotaje, al paso que deja en condiciones de inferioridad jurídica a los armadores de buques de vapor de tonelaje superior a 175 toneladas netas a, los cuales no alcanzan los pretensos beneficios de la proposición de ley.

La opinión autorizada de los navieros es que la proposición de ley citada adolece de manifiesta parcialidad y crearía en el caso de llegar a implantarse, una injusta penalidad contra las empresas poseedoras de buques y un estímulo anti-económico en favor de las pequeñas embarcaciones, al extremo de que la competencia desleal desplazaría a los buques en poco tiempo y en su lugar todo el tráfico marítimo sería efectuado por veleros, goletas y embarcaciones de ese tipo, que ni tributan al Estado y a los Municipios en la cuantía y proporción de los buques, ni representan en modo alguno factores de progreso en la formación de la soñada marina mercante de Cuba.

Perjuicios fiscales e impuesto único

Consideran los navieros que además de los perjuicios fiscales inmediatos que habrían de derivarse de prosperar la iniciativa del legislador, toda vez que la proposición de referencia suprime los impuestos de Tráfico de Bahía y Atraques a los muelles del Estado para determinados tipos de embarcaciones, así como los de Flote y Navegación, Certificados de Inspección y otros, que en cambio quedan vigentes para los buques de cabotaje, crea un leve impuesto único pagadero anualmente para los de 175 toneladas y para las goletas, lanchas y demás embarcaciones menores.

Estiman por último los navieros que tanto la Cámara de Representantes como el Senador deben rechazar esa proposición de ley y oír damentos bastantes para considerarla perjudicial al espíritu de cooperar el parecer de los que sustentan función de las esferas oficiales en favor del desarrollo de la marina mercante.

•MAGULLADURAS

Ensaye esta aplicación calmante, sanativa para rozaduras de la piel y erupciones, cortaduras, quemaduras, espinillas, salpullido, comezón de la eczema y almorranas. De pronto efecto, eficaz, antiséptico. Dos tamaños.

UNGUENTO DE DOAN

T.C.D. 2016

FAUSTO RIVIERA
HOY / EXTRA HITS! R.K.O. RADIO
El GENIAL NIÑO-TENOR BOBBY BREEN y la SENSACIONAL NIÑA-PATINADORA IRENE DARE en "ADIOS mis ILUSIONES" -BREAKING the ICE-
y Joan FONTAINE en "Una RUBIA PELIGROSA" -BLOND CHEAT-
30¢ Niños 20¢ Tert 15¢ 40¢
HOY GRANDIOSO EXITO! Encanto Auditorium
Tyrone POWER Alice FAYE Don AMECHE en el MAXIMO ORGULLO 20th Century Fox "Al Compas de mis Recuerdos" Alexander's Ragtime Band - Música de IRVING BERLIN
40¢ Niños 20¢ 30¢
LUNES Encanto Riviera George RAFT Henry FONDA Dorothy LAMOUR Akim TAMIROFF John BARRYMORE Louise PLATT en LOBOS del NORTE" Una Película Paramount
MARTES Fausto Riviera FREDRIC MARCH y VIRGINIA BRUCE en "ALLA VA MI CORAZON" - THERE GOES MY HEART - Una FILM ARTISTAS UNIDOS

ESCENARIO Y PANTALLA

ACOTACIONES

UN ESPECTACULO DE LECUONA.—El maestro Lecuona ha estado dirigiendo un espectáculo de radio que el próximo lunes se propone hacer visible. Ha elegido para ello el escenario del teatro «Fausto». Hora: 9 pasado meridiano.

Buenos artistas colaboran en la fiesta. Citemos a Rita Montaner, cuyo solo nombre basta; a María Fantoli, una de nuestras más distinguidas artistas del «bel canto»; a María Ciérvide, a Leonor Suárez, a Zoraida Marrero. Todas ellas cantarán composiciones de Lecuona, estrenos no pocas.

El propio Lecuona se sentará al piano. Esto, sin duda, es un poderoso aliciente de la función. Lecuona, además de ser el compositor cubano de más fértil vena melódica, es un exquisito intérprete de su música.

Finalmente el cuadro de declamación que dirige Marcelo Agudo pondrá en escena el gracioso sainete «La casa de los milagros», y los dos famosos personajes creados por el ingenio de Cástor Vispo, humorista de ley, Papaloni y Nicomedes Paniagua, presentarán un ocurrente «sketch».

El éxito más rotundo ha acompañado hasta ahora a Lecuona en todos los espectáculos que ha organizado. Este del lunes por la noche, en el «Fausto», no será una excepción.

* * *

EL «CIRCUITO SMITH» Y LA «METRO».—Tenemos una buena noticia que dar a nuestros lectores. Ernesto P. Smith, como gerente de su famoso Circuito, ha firmado contrato con la Metro para el año venidero.

La Metro es la compañía que más alto «standard» de producción ha sostenido en los últimos años. Sus artistas son, por otra parte, los más mimados de nuestro público. Un buen «staff» de directores, de escenógrafos, de argumentistas y adaptadores garantiza anualmente a la Metro un nivel de espectáculos fílmicos que en el orden comercial no admite apenas competencia. Puede decirse, pues, que Smith ha hecho una excelente adquisición.

Con las películas de la Metro y las mejores producciones del cine francés, que cada día gana más adeptos entre nuestro público, Smith podrá garantizar el año entrante excelentes programas en sus dos grandes teatros de estreno, «Encanto» y «Fausto», y en todos los demás de su Circuito.

* * *

LA PRODUCCIÓN ESPAÑOLA.—Mientras «Carmen» sigue sus exhibiciones triunfales por diversos cines de la capital y del interior, Cifesa prepara ya otros dos estrenos: «La Reina Mora» y «Suspiros de España».

«La Reina Mora» es una versión de la inspirada zarzuela del mismo nombre, libro de los hermanos Quintero, música del maestro Serrano. Sus intérpretes principales son Raquel Rodrigo, la estrella de «El Barbero de Sevilla»; el apuesto actor y cantante Pedro Terol, y María Arias. La música de esta película fué ejecutada por la Orquesta Filarmónica de Madrid.

«Suspiros de España» es la última producción de Benito Perojo. Es un pintoresco muestrario de personajes, de costumbres, de canciones y bailes españoles. Bellos paisajes cubanos pueden admirarse, como fondos, en este «film», que tiene por destacados intérpretes a Estrellita Castro, que, desde su labor en «El Barbero» se ha revelado como una rutilante «estrella» del cine hispánico; al popular Miguel Ligero, a Roberto Rey, a Alberto Romea y a Concha Catalá.

El guión «Suspiros de España» es de Quintero, coautor, con Guillén, de «Morena Clara». La música, de los maestros Alvarez y Mostazo.

A propósito de la música, he aquí un dato de interés. El pasodoble «Suspiros de España», del maestro Alvarez, tema musical de esta película, obtuvo el premio en un concurso que se celebró en 1929 en el Palacio de Cristal de Madrid, al cual concurrieron numerosos autores, y ante un jurado que integraron los maestros Saco del Valle, Turina y de La Mota, actuando como secretario Felipe Sassone. Entre más de cien obras presentadas, una selección de las cuales fué ejecutada por la Orquesta Sinfónica bajo la dirección del maestro Arbós, el jurado concedió el primer premio a «Suspiros de España» y el segundo al pasacalle «Machaquito».

Este certamen se repitió más tarde, en la Habana, ejecutándose veinticinco pasodobles por una orquesta dirigida por el maestro Moisés Simons, y el resultado fué el mismo.

El tema musical de «Suspiros de España» es, pues, una obra dos veces laureada.

La próxima producción de Imperio Argentina se titulará «Africa». En el norte de este continente se están tomando ya algunas escenas. Dirige Florián Rey.

En cuanto a Estrellita Castro, aparecerá en la versión de la comedia de los hermanos Quintero, «Mariquilla Terremoto».

* * *

LA PRODUCCIÓN NACIONAL.—Ya podemos dedicar capítulo aparte al cine de elaboración local. «Películas Cubanas», S. A., actuó como «pioneer» de nuestra todavía novel industria cinematográfica y su ejemplo ha cundido. En la actualidad hay ya varias compañías produciendo o en vísperas de producir, y otras en formación que no tardarán en cristalizar.

«Películas Cubanas» anuncia para muy en breve el estreno de su última película, «Romance del palmar», que acusa un avance formidable respecto de su anterior «Sucedió en la Habana».

Vimos hace algún tiempo algunos «rushes» de esta película. Admiramos en ellas la excelente calidad de la fotografía y la cálida voz de Rita Montaner, magistralmente grabada.

Otros intérpretes de «Romance del palmar» son: Garrido y Piñero, Carlos Badías, Linares Rivas y Alicia Rico.

Entre tanto siguen rodándose en los magníficos estudios que posee «Películas Cubanas» en Cantarranas «Mi tía de América», un asunto escrito y dirigido por Jaime Salvador, cineturgo español que dirigió recientemente en Hollywood «Castillos en el viento». Para esta película fué traído expresamente de México el joven y valioso actor cubano Juan José Martínez Casado. Otros intérpretes son Mary Rosell, un hallazgo de los «scouts» de «Películas Cubanas», y Pituka de Foronda, tan ágil e inteligente.

La «Compañía Cinematográfica Cubana» inaugurará su producción con «Un par de maracas», con escenario de Luis A. Baralt y del autor de esta sección.

Se han rodado ya algunas escenas en los estudios de P y 23, en «Río Cristal» y en otros lugares de campo cercanos a la capital.

«Un par de maracas» es una comedia musical, mas no del tipo revisteril, sino con un asunto puntualmente desarrollado. La acción se inicia en Nueva York, pero pasa rápidamente a Cuba, desenvolviéndose entonces parte de ella en la Habana y parte en una hacienda de la provincia de Pinar del Río.

Otra compañía productora, la B.P.P., anuncia el rodaje, para fecha muy próxima, de una película que se titulará «Rumba contra tango», y en la que actuarán Mapy Cortés, artista argentina recién llegada a la Habana, y Juan Arvizu.

F. I.

HOY: Estreno de «CABALLEROS, SILENCIO» en LA COMEDIA

Esta noche, a las 9, en una regia función, se estrena la última formidable revista de actualidad nacional, debida al ingenio siempre fresco y fecundo de Carlitos Robreño, cuyo título es el siguiente: «Caballeros: ¡Silencio...!», en la que realizan una brillantísima labor los conocidos artistas de la escena y la pantalla: Mapy y Fernando Cortés, que con su alegría y su gracia mantienen entusiasmado al público que diariamente concurre al teatro de la Comedia. En este estreno Mapy ofrece preciosos números, destacándose algo originalísimo: ella por una escalinata baja al público, obsequiando a los espectadores con unas copitas de Ron Bacardí, cortesía de esta acreditada firma. Vaya esta noche a la Comedia y tomará una copa de Bacardí, servida en su luneta por Mapy Cortés. Esta gran revista «Caballeros: Silencio...!», es una obra de palpitante actualidad y consta de ocho preciosos cuadros. No permita que nadie le haga cuentos. Vaya esta noche a la Comedia y disfrutará de un agradable espectáculo, «dentro de un marco exquisito». Preciosas evoluciones coreográficas a cargo de Mapy Cortés, secundada por las chicas del coro. La función es corrida ocupando la primera parte «El Hombre de Miami», otra gran revista de Carlos Robreño con música de Rodrigo Prats, y en la que también realizan una brillante labor Mapy y Fernando Cortés. Son estas las últimas actuaciones de estos prestigiosos artistas, que tantas ovaciones recogen una noche tras otra desde el palco escénico de la Comedia. Sólo 50 centavos vale la luneta numerada y 40 centavos la butaca sin numerar. El domingo regia matinée a las 3 de la tarde. Pronto muchas novedades y grandes atracciones.

RADIO CINE hoy
GRAN EXITO! del NOTABLE COMPOSITOR Y CANTANTE MEXICANO
LORENZO BARCELATA
con los mas selectos numeros de su repertorio
OIGALO en PERSONA
A las 5½ y 9½ ACTUANDO TAMBIEN
ZORAIDA MARRERO - BOLA de NIEVE y Humberto de DIOS
En la PANTALLA la super producción Warner
"NUEVOS HORIZONTES"
con Claude RAINS - Jackie COOPER y Bonita GRANVILLE
Estrenandose tambien
"El que LUCHA TRIUNFA" por Wayne MORRIS
40¢ A TODAS HORAS LUNETA
NIÑOS 20¢ TERT. 75¢

LUNES METRO presenta a la GLORIOSA ESTRELLA
Louise RAINER en "Mademoiselle FROU FROU" con
Melvyn DOUGLAS y Robert YOUNG
ADEMAS:
"CUPIDO a la ORDEN"
por Mickey ROONEY y Maureen O'SULLIVAN

«AL COMPAS DE MIS RECUERDOS» EN EL ENCANTO

20th Century Fox y la Empresa de este aristocrático teatro continúa presentando con grandioso éxito, el acontecimiento del cinematógrafo más señalado de la temporada, «Al compás de mis recuerdos» (Alexander-s Ragtime Band), interpretado maravillosamente por Tyrone Power, Alice Faye y Don Ameche. Música del famoso compositor americano Irving Berlin, vividas por uno de los elencos más selectos de la pantalla. Se completa el programa con el emocionante drama «Los hilos del heroismo», con Judith Allen, y el Noticiario. «Al compás de mis recuerdos» se exhibe exactamente a las 3.30, 6.30 y 10.00 y «Los hilos del heroismo a las 2.30, 5.15 y 8.15. Los precios: 40 centavos de 2.30 a 6.30 y 50 centavos después. Niños, a todas horas, 20 centavos.

Sábado y domingo, extraordinarias matinées desde la una.

El lunes, en día de gran gala y esplendor, Paramount presenta la gigantesca y espectacular super-producción «Lobos del Norte», figurando en su colosal reparto: George Raft, Henry Fonda, Dorothy Lamour, Louise Platt, Akim Tamiroff, John Barrymore y miles de extras. Dirigida por Henry Hakaway, el creador de «Almas en el mar» y «Tres lanceros de Bengala». Una tempestad de odios se ha desencadenado en la región donde es pasión el amor, abnegación la amistad, furia el odio y papitación tumultuosa la existencia... Conjuntamente se exhibirá la producción de la Columbia, «La Patrulla Heróica con Robert Paige y Jacqueline Wells.

Pronto: «Tres en apuros», sensacional comedia de la Paramount con Fred McMurray, BingCrosby y la nueva estrella Ellen Drew, una chiquilla de singular belleza y magnífico talento histriónico.

«POR LA JUSTICIA Y POR LA RAZON» EN EL CAMPOAMOR

Un programa monumental y extraordinario de doble estreno de la Paramount, presenta hoy la Empresa de este simpático teatro, con Joan Bennett y Randolph Scott en la gigantesca y espectacular super-producción «Por la justicia y por la ramovedor; desarrollado en un amzón». Un argumento intenso, conbiente de heroismo, en el cual adquiere la acción dimensiones panorámicas y el sentimiento, sublimidad de epopeya. La otra gran atracción es «Doctor Remifasol», con Bing Crosby, Mary Carlisle y Beatrice Lillie. La película que provoca una tempestad de risas y carcajadas... Además el Noticiario. Los precios: 20 centavos de 1.30 a 6.30 y 30 centavos después. Niños, a todas horas, 15 centavos y Tertulia 10 centavos.

Martes, «Tres Camaradas», la soberbia super-producción de la Metro Goldwyn Mayer, basada en la famosa novela de Edith María Remarque e interpretada por Robert Taylor, Margaret Sullavan, Franchot Tone y Robert Young. Una elocuente exposición de la inutilidad de la guerra y el peligro que para la sociedad envuelve. Un romance del pasado que vivirá miles de años por su fondo de trágico realismo humano. Un monumento de la cinematografía moderna...!

El viernes: «Abuso de confianza», por la estrella más linda de la pantalla, Danielle Darrieux, superando toas sus anteriores creaciones.

SHIRLEY TEMPLE EN «MISS BROADWAY» EN EL ALKAZAR

Se repite hoy el programa que con grandioso éxito viene presentando la empresa de este popular coliseo, con la Estrella número 1, Shirley Temple, en su creación número 1, «Miss Broadway», con la distinguida colaboración de George Murphy, Jimmy Durante, Phyllips Brooks y Edna May Oliver. Completa el programa el dinámico y emocionante drama «Sucedió en el Oeste», con Judith Allen y Paul Kelly. Además el hilarante cartón «Aquí soy el Gallo» y el Noticiario. Los precios: 20 centavos de 1.30 a 6.30 y 30 centavos después. Niños, a todas horas, 15 centavos, y Tertulia familiar 10

El lunes, Internacional presenta a la bellísima estrella Edwige Feuilliere y al gran actor Pierre Richard Willm en «La dama de Malacca», un drama formidable que nos habla del sacrificio del amor y del alma femenina, del egoísmo del hombre y la transformación que el amor produce en su espíritu. Una de las tramas más sugestivas y cautivadoras de la temporada. «La Dama de Malacca» se exhibirá tres días, acompañada de una película distinta cada día. Lunes, con «Carnet de Baile». Martes, con «Las Perlas de la Corona», y miércoles, con «Noche de fuego», con Víctor Francen.

El jueves, dos super-extraordinarios estrenos en Cuba, Víctor Mc Laglen, Grace Fields y Brian Donlevy en el intenso drama «Promesas doradas y la gigantesca super-producción «Piratas de Ferrocarril» con Eric Von Stroheim, Charles Vanel e Inkijinoff.

Pronto: el colosal actor Víctor Francen en «La marca de fuego».

Cartel del día

POR LOS TEATROS

LA COMEDIA: A-6737. Compañía de teatro Cubano. A las 9 p. m. «El hombre de Miami», y estreno de «Caballeros, silencio», con Mappy y Fernando Cortés.

POR LOS CINES:

FAUSTO: M-7800. A todas horas «Adiós mis ilusiones» y «Una rubia peligrosa».

NACIONAL: A-6700. A todas horas: «Hombres del mar», «Ingratitud» y revista.

ENCANTO: M-6055. A todas horas: «Al compás de mis recuerdos», y «Los hilos del heroismo».

ALKAZAR: A-6869. A todas horas: «Miss Broadway», «Sucedió en el oeste» y cartón.

CAMPOAMOR: A-7054. A todas horas: «Por la justicia y por la razón» y «Doctor Remifasol».

AUDITORIUM: F-4455. «Al compás de mis recuerdos» y «Un viaje sin regreso».

TRIANON: F-2403. «Bajo el cielo del oeste» y «Todo a plazos».

RIVIERA: F-2040. «Adiós mis ilusiones» y «Una rubia peligrosa».

RADIO-CINE: M-1407. «Nuevos horizontes», «El que lucha triunfa» y «Barcelata».

FAYRET: A-7157. «Madreselva» y «El cabo Rivero».

NEPTUNO: M-1515. «Tres camaradas» y «Maniquí».

OLIMPIC: F-3711. «Tempestad sobre el Asia» y «Fuego».

FLORENCIA: U-3533. «Cenizas del ayer» y «El rey y la corista».

INFANTA: U-3700. «Tres camaradas» y «Paso a la juventud».

ROXY: FO-3255. «Héroes del Trópico» y «Rosalía».

RIVOLI: FO-1130. «Encarceladas» y «Corazones sin rumbo».

REX-CINEMA: M-2214. Revista cartón, etc.

REINA: M-2272. «Mis dos amores» y «Tuyo es mi querer».

RIALTO: M-1831. «Ladrón de mujeres», y «Cuidado con el amor».

LARA: M-2421. «El divorcio de Lady X» y «La calle de la alegría».

VERDUN: A-9206. «Mis dos amores» y «El tigre blanco».

PRADO: M-2822. «Blanca Nieve y los 7 enanitos» y «Bajo el cielo de Hawai».

CERVANTES: M-6494. «El último bandido» y «Sevilla de mis amores».

MAJESTIC: M-4477. «La escuadrilla 37» y «Los temerarios del mar».

BELASCOAIN: U-5200. «La zandunga» y «Mujer mexicana».

CUATRO CAMINOS: M-3676. «Todos a cantar», «Un yankee en Oxford» y «La corte Suprema del Arte».

INGLATERRA: M-5527. «Rebecca» y «Vivan las jiras».

GRIS: F-4292. «Aves sin nido» y «La danza de los piratas».

VIVES: F-3128. «Goldwyn follies» «Callejón sin salida».

SANTOS SUAREZ: I-4600. «Castillo de Naipes» y «Ama, vive y aprende».

MODERNO: X-1305. «Héroes del Trópico» y «Madame X».

WILSON: U-5863. «La historia de dos ciudades» y «David Copperfield».

TOSCA: I-3099. «En el viejo Chicago» y «El valle secreto».

CUBA: M-9796. «Piloto de pruebas» y «Camino del pecado».

SALON ROJO: M-4794. «El séptimo cielo» y «Locuras de un joven».

UNIVERSAL: (Egido y Monte). «Los secretos de la selva» (serie) «La cabalgata misteriosa».

BELGICA: A-9128. «Los desheredados» y «Huapango».

VIOLETA: M-3238. «Melodías de Arrabal» y «La octava esposa de Barba Azul».

MENDOZA: I-7285. «El hombre del día» y «New York sin escalas».

hoy NACIONAL
Un FOCO ARDIENTE de PASIONES en un PARAISO TROPICAL!
presenta la super producción A.R.B.
"HOMBRES de MAR"
con VILMA VIDAL Arturo de CORDOVA Esther FERNANDEZ Dominó SOLER
OIGA las BELLISIMAS CANCIONES NOCHES de LUNA" y VEREDA TROPICAL de CURIEL y "La PLAYERA" y "FRENTE al MAR" de BARCELATA
20¢ TERT. 10¢ 30¢

«LA BOHEME», EL MARTES, EN EL NACIONAL

La Habana cuenta ya con una organización operática como existe en todas las Repúblicas Latino-Americanas, que le permite ofrecer representaciones del máximo espectáculo en condiciones ventajosas para el público que no puede, como en tiempos pretéritos, pagar cantidades exorbitantes por las localidades.

Organizadas las masas corales, que integran 50 voces; el cuerpo de baile y orquesta de cuarenta profesores, «Opera Nacional» puede acometer ya los más arduos empeños y más contando, como cuenta, con magnífico elenco, integrado por artistas cubanos y por Directores competentísimos tales como los maestros Gonzalo Roig, Concertador de la organización; Francisco Fernández Dominicis, José Guede y, como maestro de coro y directora del «ballet», los profesores José Raventós y Ana Mariani de F. Dominicis.

«Opera Nacional», después del éxito magnífico alcanzado con la «recita» de «La Boheme», en el «Auditorium», del Vedado, a petición general del público y en honor de los señores representantes de las naciones de la América que concurrirán al Congreso Panamericano de Municipios, repetirá el spartito de Puccini en una gran función extraordinaria señalada para el próximo martes, a las 9 y 30 de la noche, en nuestro gran Teatro Nacional, encomendado el reparto a una serie de artistas jóvenes y valiosos, tales como Adelfa Virgili, Carmelina Santana, Andrés Vascós, Diego Díaz, y Roberto Nieto y a nuestro gran tenor Francisco Naya, ya consagrado.

Para esta gran audición de «La Bohéme», están ya a la venta las localidades en la contaduría del teatro, teléfono A-6700, rigiendo precios a base de $1.50 la luneta, $0.80 la butaca y 40 y 20 centavos, respectivamente, la entrada a tertulia y paraíso.

Como una deferencia a Pro-Arte Musical, que tanto ayuda en sus empeños a «Opera Nacional», sus socios disfrutarán de un descuento del 20 por ciento sobre las localidades hasta butacas, inclusives; pero ese descuento sólo se atenderá en las oficina de «Opera Nacional», Maloja 206, teléfono M-2007, hasta el próximo lunes a las 5 de la tarde, y mediante la presentación del recibo correspondiente.

RADIO CINE: «NUEVOS HORIZONTES» Y BARCELATA

Continúa hasta el domingo el gigantesco programa de la Warner que viene presentando el amplio «Radio-Cine», compuesto por dos magníficas producciones, tituladas «Nuevos horizontes», un drama fuerte, como gusta a los públicos de alma latina, en que se presenta la vida como en realidad es y se llega a un desenlace de intenso interés humano. La interpretan magistralmente Claude Rains, Bonita Granville, Jackie Cooper y otros. La otra es una sugestiva e interesante comedia titulada «El que lucha, triunfa», de Wayner Morris y Priscilla Lane. Complétase el programa con un gracioso cartón en colores y el último Noticiero Metrotone. Además, a las cinco y media y a las nueve y media, presentación del celébre compositor y actor mexicano Lorenzo Barcelata, el cual nos ofrecerá las canciones más en boga de la tierra azteca. Actúan con el gran pianista cubano Bola de Nieve la linda cantante cubana Zoraida Marrero y el maestro de ceremonias Humberto de Dios (Harold Lloyd).

Los precios: Luneta y primer piso, 40 centavos a todas horas los mayores; los niños, 20 centavos y la tertulia, entrada por Concordia, 15 centavos.

El lunes: «Mademoiselle Frou Frou», de Luise Rainer, con Melvin Douglas y Robert Young. Una joya de la pantalla que se presenta en todos sus detalles de imponderables méritos artísticos, y como tal es la producción por excelencia. Un nuevo triunfo para la más grande actriz de la pantalla Luise Rainer. (Metro).

MARTI: EL DOMINGO A LAS 10: «LA REVISTA ROSA»

Todo está ultimado en Martí para la gran fiesta infantil que les prepara a los niños de la Habana Roberto Rodríguez, fundador de la Compañía Infantil Radio Escenario en la que podemos asegurar que hay verdaderas esperanzas del futuro, ya que muchos de sus componentes se revelan ya verdaderos artistas.

«La Revista Rosa» consta de varios cuadros, a cual más ameno y de mayor visualidad, pues vestuarios y decorados son nuevos. El título de los cuadros es como sigue: «Soldaditos de madera», por las vicetiples y Juanito Cheda; «Clavel rojo», por Hilda Calvo; «El pregón de las flores», por los hermanos Banderas; «La canción de la rosa», fantasía coreográfica, por María Victoria Vila, Violeta Vasallo y Glady Hernández y la parte lírica por Georgina Oliva, con adorno coreográfico por todo el conjunto. Todos estos números van dentro de un cuadro titulado «El cuadro de las flores». En esta función del domingo reaparece Minín Bujones, que cantará las canciones del maestro Lecuona tituladas «De cara al sol» y «Una rosa blanca», letra de Apóstol Martí; María Victoria Vila y Georgina Oliva, así como otros artistas tiene a su cargo vistosos números individuales y de conjunto, destacándose un cuadro titulado «Mosaico Cubano», y el número de los Pierrots y Colombinas...

Las evoluciones coreográficas son del Sevillanito y la orquesta dirigida por el maestro Pita, acompañado el maestro Betancourt los números de Minín Bujones.

Los precios para esta función, que es extraordinaria, y en la cual también se exhiben lindas películas cómicas y cartones, son 20 centavos los niños, 30 centavos las personas mayores y 10 centavos la tertulia.

LECUONA, 30 CANTANTES Y 4 ORQUESTAS EL LUNES, EN EL TEATRO FAUSTO

El maestro Ernesto Lecuona, con objeto de celebrar dignamente el primer mensuario de éxitos rotundos por la radio con el brillante conjunto artístico que preside, ha agrupado a las mejores cantantes de Cuba y a las más famosas orquestas, formando el más brillante cuadro artístico que se ha presentado jamás en la Habana.

El próximo lunes, a las nueve y media de la noche y teniendo como marco un teatro de primera categoría—a tono con el rango del espectáculo—el «Fausto», se ofrecerá la más grandiosa función de 1938. Consistirá en un magnífico concierto que ha de resultar, en definitiva, el más hermoso exponente de las bellezas de nuestro folklore musical. Dignos intérpretes de él serán Rita Montaner, cuya presencia se hace indispensable, por la calidad de su arte en un espectáculo de esta naturaleza; María Fantoly, positivo e innegable valor del canto; Tomasita Núñez, otra consagrada que no precisa de adjetivos; Leonor Suárez, María T. Merino, Lourdes Suárez, el violinista Diago, Bola de Nieve y el maestro Rivera, que descollarán entre los artistas del elemento masculino. Las orquestas de los hermanos Le Batard, Internacional, hermanos Castro, etc.

Entre las cantantes figura toda la plana mayor del maestro que sería prolijo enumerar y haría extensísima esta relación, pero que rivalizan con las mencionadas en talento artístico.

El conjunto escénico que encabeza Marcelo Agudo y que tantos triunfos ha obtenido en la radio, hará por primera vez, y en honor del maestro Lecuona, su presentación en «Fausto».

Y nuestro insigne compositor evalorará la alta calidad del programa con recitales pianísticos que, como suyos, han de resultar brillantísimos.

Las localidades, que se hallan a la venta en la Contaduría del teatro, y por el teléfono M-7800, están agotándose por momentos por existir un gran pedido, dada la categoría del concierto, la calidad de los intérpretes y el precio popular que se les ha fijado.

PAYRET LUNES PROGRAMA MONSTRUO
5 ATRACCIONES!!!
En la PANTALLA - DOS ESTRENOS DOS!
JOSE GOLA en la super-producción "LA VUELTA al NIDO"
y ESTRENO de la linda película "Un TIPO de SUERTE" por Mapy CORTES
En la ESCENA DEBUT! DEBUT!
Mapy y Fernando CORTES
Ademas el famoso compositor y cantante mexicano LORENZO BARCELATA
La ORQUESTA INTERNACIONAL
Maestro de Ceremonias Humberto de DIOS

HOY: «HOMBRES DE MAR» EN EL NACIONAL

Una prestigiosa revista mejicana, «Cine», dice en su último número: «Un clamoroso éxito constituyó anoche el estreno de «Hombres de mar», en el teatro Orfeón. Paisajes maravillosos, vistas marinas espléndidamente logradas, la vida y costumbres de nuestros pescadores, así como su exquisita música, hacen de esta película un positivo orgullo para nuestra cinematografía».

Y esto que afirma Cine» lo dirá hoy el público habanero cuando contemple esta superproducción del cine hablado en español, que se estrena en el teatro Nacional, y cuya dirección corrió a cargo del gran cineasta azteca Chano Urueta, realizador de «Mi candidato y «Jalisco».

En el principal papel femenino figura Vilma Vidal, la siempre aplaudida actriz argentina cuyo nombre es nuncio de éxito; ella incorpora la joven viuda de Villagrana, mujer que levanta oleadas de pasión en los pechos rudos de los mozos pescadores de la tranquila villa sobre el mar, donde ha ido en busca de sosiego y reposo. El galán es el ponderado Arturo de Córdoba, uno de los mejores del país hermano; Esther

Fernández nos brinda su espléndida belleza y su arte exquisito; en papeles de verdadera importancia, Domingo Soler, Ramón Vallarino, Matilde Corel, Natalia Ortiz...

La música es uno de los grandes alicientes de este film. Dos bellísimas canciones de Gonzalo Curiel: «Noche de luna», y «Vereda tropical», son el tema de la película; tres canciones típicas de Lorenzo Barcelata: «Playera», «Frente al mar» y «Tropical», junto con el ritmo caliente de baile, «La bamba», completan las melodías de la película.

Un éxito que se apuntarán las producciones ARB, que distribuye en Cuba la Continental Films.

VEASE más ESCENARIO Y PANTALLA y las GACETILLAS en la página OCHO

REX-CINEMA SAN RAFAEL Y AMISTAD — HOY, «25 AÑOS DE ACONTECIMIENTOS». (Reestreno).—Una síntesis en la pantalla de la vida del último cuarto de siglo. Guerra europea, armisticio, hombres célebres, los sucesos más importantes, evolución de la moda, medios de transporte, radio, televisión...

REX-CINEMA SAN RAFAEL Y AMISTAD — HOY, «LA MARCHA DEL TIEMPO». (Estreno).—Con nuevos temas, siempre interesantísimos. Además: Una musical en colores. Un documental sobre animales. El último cartón de Walt Disney. Noticiarios, etcétera. Horas y precios de costumbre.

REX-CINEMA SAN RAFAEL Y AMISTAD — DOMINGO PROXIMO, a las 10:30 a. m. GRAN MATINEE.—Con una selección de preciosos cartones, comedias y el McCARTHY CUBANO. Ventriloquía y prestidigitación. Entrada: 20 centavos.

N O T A S

«ADIOS MIS ILUSIONES» CON B. BREEN EN EL FAUSTO

Un sensacional programa de doble estreno presenta hoy la Empresa de este majestuoso teatro, con la exquisita comedia melodramática, impregnada de estupendas melodías, «Adiós mis ilusiones», un éxito de insuperable valor, del que puede sentirse orgullosa la R. K. O., interpretado por el pequeño Caruso de la pantalla, Bobby Breen. En esta producción hace su debut ante el lente una nueva maravilla del cinema, la niña de seis años Irene Dare, a quien la crítica ha dado ya en llamar «La Pequeña Sonja Henie», por su prodigioso arte de patinadora en hielo. Aparecen además en el reparto, Dolores Costello y Charles Ruggles. Irene Dare baila un número que es una creación titulado «Broaking the Ice» y está dirigida en su ejecución por Dave Gould, el mismo que dirigiera dos de las sensaciones más grandes de los últimos tiempos, «La Carioca» y «The Continental». El otro gran estreno, también de la R. K. O. Radio, es la divertidísima comedia «Una rubia peligrosa», con Joan Fontaine. Además el Noticiario.

Los precios: 30 centavos de 2.30 a 6.30 y 40 centavos después. Niños a todas horas, 20 centavos y Tertulia familiar, 15 centavos.

El lunes, a las 9.30 de la noche, grandioso Concierto, presentado y dirigido por el insigne compositor cubano Ernesto Lecuona, cuya actuación personal esa noche constituye el máximo aliciente para los amantes de nuestras bellas melodías. Actuarán más de 30 cantantes de nuestro género criollo: Rita Montaner, María Fantoly, Tomasita Núñez, Zoraida Marrero, el Trío Lecuona que lo interpretan Zoraida Marrero, Georgina Du-Bouchet y María Ciervide, tres estrellas del «bell canto».— Famosísimos tríos y conjuntos musicales harán su presencia en esa grandiosa noche, entre ellos el Trío Matamoros y las orquestas de los Hermanos Mastro, Hermanos Le Batard, Maestro Rivera e Internacional y como máxima atracción la presentación por primera vez en la escena del afamadísimo conjunto artístico «Marcelo Agudo», que integran el excelente actor cuyo nombre da título al cuadro, la aplaudida y queridísima Pilar Bermúdez, y el veterano gran actor Pedro Segarra.

«ADIOS MIS ILUSIONES» EN EL RIVIERA

Sensacional programa de doble estreno de la R. K. O. Radio presenta hoy la empresa de este elegante teatro, con el genial chiquillo Bobby Breen y la maravillosa niña de seis años, Irene Dare, en la exquisita comedia musical, «Adiós mis ilusiones». Aparecen además en el reparto: Dolores Costello y Charles Ruggles. Como gran atración de esta película figura el deslumbrante show «Breaking the Ice», montado por Dave Gould, el mismo que dirigiera dos de las más grandes sensaciones de los últimos tiempos: «La Carioca» y «Continental». El otro gran estreno es la divertidísima e hilarante comedia «Una rubia peligrosa» con Joan Fontaine. Además el Noticiario. Los precios: 30 centavos de 2.30 a 6.30 y 40 centavos después. Niños, a todas horas, 20 y Tertulia 15 centavos.

El domingo, el espectáculo de espectáculos, orgullo máximo de la 20th Century Fox, «Al compás de mis recuerdos» (Alexander-s Ragtime Band) con Tyrone Power, Alice Faye y Don Ameche, musicalizada por Irving Berlin. Conjuntamente «Sucedió en el Oeste», con Judith Allen y Paul Kelly.

El lunes, Paramount presenta la gigantesca super-producción «Lobos del Norte», con George Raft, Henry Fonda, Dorothy Lamour, Louise Platt, Akim Tamiroff, John Barrymore y miles de extras.

Miércoles, Fredric March y Virginia Bruce en la comedia más extraordinaria de la historia del cine, «Allá va mi corazón».

NACIONAL: «HOMBRES DE MAR» E «INGRATITUD»

Ha llegado el día en que nuestro público conocerá una de las películas que mayor éxito han logrado en México durante el presente año. Una película en que están bien mezclados los valores dramáticos, sentimentales y cómicos, para formar una trama equilibrada y armónica, capaz de entretener a cualquiera.

Se trata de «Hombres de mar» donde las pasiones chocan con violencia, en un ambiente donde ese choque se puede advertir mejor. Una mujer frívola y un hombre enamorado sirven de eje a la acción, movida y con pasajes de alto interés, como uno en que el conflicto llega a su culminación, y otro que presenta la sorprendente lucha entre un nadador habilísimo, armado de un cuchillo, y un feroz escualo. «Hombre de mar» tiene en los papeles principales a Vilma Vidal, Esther Fernández y Arturo de Córdoba; y, además, música bellísima de Gonzalo Curiel, en la que se destacan dos canciones denominadas «Noche de luna» y «Vereda tropical».

En el mismo programa de hoy, «Ingratitud», obra de intenso problema en que se exalta el cariño maternal, interpretada por Walter Huston, James Stewart, Beulah Bondi y John Carradine. Además, la variedad «Con la música a chirona».

Por los teléfonos A-6700 y M-4646 se da el horario exacto de estas cintas.

El martes próximo, presentación del brillantísimo conjunto llamado «Opera Nacional», primero en su clase que se integra en Cuba y que cuenta con todos los elementos necesarios para cultivar el más alto género lírico, incluyendo un coro de cincuenta voces y una nutrida orquesta que dirige Gonzalo Roig.

Se cantará ese día «La Boheme», de Pucini, por Adelfa Virgili, Carmelina Santana, el tenor Naya, los barítonos Vascós y Díaz y el bajo Nieto: haciéndose la presentación con material escenográfico de primer orden.

Los precios para esa representación de «Bohemia» son de uno cincuenta la luneta, 80 centavos la butaca y 40 la tertulia. Las localidades serán a la venta en la contaduría del Nacional.

M.E.C.D. 2016

MATANCERAS

Un field day

En el Instituto.

Mi particular amigo el Dr. Mario González Darna, actual director del Instituto Provincial, me envía el programa de la gran fiesta que tendrá efecto el próximo domingo trece del corriente en los campos de sport del palacete de la calle de 24 de Febrero, sede del estudiantado yumurino.

Me participa González Darna que vendrán excursiones de la provincia con el alumnado de los otros Institutos matanceros, y entre éstos el de Cárdenas, cuyos muchachos tomarán parte en las competencias del día.

Se iniciará el programa con un desafío de baseball entre dos novenas de nuestro Instituto, a las dos de la tarde, siguiendo después a las tres y media, carreras, luchas, concursos de patines, de bicicletas, de lawn tennis y boxeo.

A las cinco, gran desfile de atléticos con certámenes divertidos e interesantes, y a las seis, emocionante desafío de revancha entre el invicto team del Instituto y el poderoso equipo de Versalles.

Se ha fijado el precio de diez centavos para los alumnos del Instituto y veinte para las personas ajenas al plantel, esperándose que no quede un solo matancero que no concurra el domingo a esas fiestas estudiantiles tan simpáticas.

Parte del producto de las entradas será destinado a la celebración del 27 de noviembre, haciéndosele entrega a su Comité del veinte por ciento del producto neto.

A Carlos Solomón, profesor de Cultura Física de nuestro primer centro docente podrán dirigirse los que deseen inscribirse para tomar parte en estos ejercicios atléticos.

Gran baile

En la sociedad Milanés.

Para el sábado diez y nueve de noviembre, festividad de Santa Isabel de Hungría, tiene señalada la próspera y simpática sociedad neopoblana que preside mi querido amigo el Dr. Emiliano Llés Cordero, una fiesta bailable que está llamada a gran éxito.

Contratada ha sido para este baile la Orquesta Riverside, excelente conjunto musical que será el mismo que acompañe a Juan Arvizu, en su visita a ésta el veinte y seis de los corrientes.

Cursándose están ya las invitaciones para esta soirée que ha despertado entre el elemento bien de allende el San Juan, el más grande interés.

Santa Ernestina

La festividad del día.

Entre las damas que hoy celebran su onomástico y a las cuales mando mi saludo, figura en primer término Ernestina Trelles Tosca, la interesante esposa de Alfonso Menéndez García.

Ernestina Haedo y Triana de Díaz.

Y Ernestina González Cobo, a todas las cuales deseo las mayores venturas.

Felicidades.

Los Dres. Cuní y Escoto

Presidentes de Honor.

El Colegio Médico de Matanzas, acaba de honrar a esos dos prestigiosos galenos, designándolos para tan honrosos cargos, con motivo de haber cumplido ya sus cincuenta años de ejercicio profesional.

Las bodas de oro de esos dos discípulos de Galeno, los doctores Luis A. Cuní y Federico Escoto, las festejará dicho Colegio, con un homenaje al que ya me referí en pasados días, bajo el velo de la incógnita que queda ya hoy despejada con estas líneas.

Clínico eminente Luisito Cuní, que comparte su tiempo entre su clientela y su Cátedra, disfruta de tan elevado aprecio y tan gran consideración en el seno de esta sociedad como el Dr. Federico Escoto, graduado de la Universidad de París, y considerado como una gloria de la cirugía cubana, huelga, pues, que digamos que el homenaje que le rendirá el Colegio Médico matancero, se traducirá en un destacado y magno acontecimiento social.

El Dr. Tirso Hernández

En nuevo home.

Se ha trasladado con su muy apreciable familia, para la hermosa casa de la calle de Byrne No. 76, el prestigioso cirujano dentista que goza de tan numerosa clientela y tan grande y bien conquistada reputación.

Tanto a las amistades del Dr. Hernández Trobar y su familia, como a sus muchos clientes, tenemos el gusto de participarles este cambio de domicilio.

Los mayores éxitos profesionales y las más grandes personales venturas deseamos a los señores de Hernández Trobar en el nuevo home.

Artística ofrenda

Del Cuarto Regimiento «Plácido».

Entre las infinitas obras de floricultura depositadas en el mausoleo de las Fuerzas Armadas, en la Habana, el pasado martes, llamó poderosamente la atención la hermosa corona que oficiales y clases del Regimiento «Plácido», aquí destacado, envió a los hermanos caídos en el combate del «Nacional».

Confeccionada dicha corona con preciosas conchas de mar, a la antigua usanza, se admiraban en ella flores de todas clases, con sus respectivas hojas y macizo follaje, todo interpretado maravillosamente, en esas conchas marinas que en tonalidades diversas—todo el iris—arrancaron a cuantos visitaron la Necrópolis de Colón en esa fecha los más cálidos elogios.

Dicha ofrenda fué confeccionada por un miembro del propio Ejército, el soldado José Barroso Piñón, perteneciente a la Plana Mayor del Regimiento «Plácido».

Tanto el teniente coronel Gonzalo García Pedroso, jefe militar de este Distrito, como la oficialidad y clases a sus órdenes, han recibido de la Habana las mayores congratulaciones por tan valiosa ofrenda.

Juan Arvizu

En «Sauto».

Los Amigos de la Cultura Cubana, la Institución que preside con su gran entusiasmo la señorita Hortensia Lamar y del Monte, nos promete para la tarde del próximo sábado veintiséis del corriente, a las cuatro y treinta, una hermosa fiesta de arte, en la que hará su presentación ante este público el tenor Juan Arvizu, la sensación habanera del momento.

Entre las canciones con que nos deleitará el cantante azteca que hoy absorbe la atención artística de la capital, figuran «Farolito», «Dime que sí», «Ahora seremos felices», Palomita» y «Ti-pi-tín», todas hoy en plena efervescencia de popularidad.

Además, estrenará cinco nuevas canciones Arvizu, en esa su visita a la patria de Ernesto Lecuona, de Luis Carballo, de Nilo Menéndez, y de aquellos grandes del ayer que se llamaron Joseíto White, Juan Torroellas y Alberto Falcón.

La Orquesta Riverside acompañará al tenor mexicano en su concierto y como summum de atractivos—palabras de Hortensia Lamar—el director de ese conjunto musical, el simpar violinista González Mantici, ofrecerá un solo de violín.

Nuestros aplausos a los Amigos de la Cultura Cubana, verdaderos paladines de la difusión de la cultura matancera.

Rafael González Cobo

De enhorabuena.

Acaba de ser designado Jefe de Despacho de la Jefatura del Ejército Constitucional el culto y simpático joven, que es hijo de esta ciudad y disfruta de tantos afectos entre nuestra juventud.

Fungiendo como Segundo Jefe de la Guardia del Coronel Batista, continuará González Cobo, al par que desempeñará el espinoso, delicado e importantísimo cargo de Jefe de Despacho de las oficinas del alto mando cubano.

Al acusar recibo de la amable esquela en que me participa su nombramiento Rafael González Cobo, le va aquí con mi enhorabuena, los votos que formulo por su mejor éxito en el desempeño de dicho cargo.

En la Milagrosa

Los actos del domingo.

Con solemnidad poco acostumbrada y con brillantez que va a dejar hermosa huella en aquel plantel de la calle de Jovellanos, se celebrarán domingo y lunes próximos, el trece y el catorce de noviembre, los actos de que ya di cuenta en anteriores notas, presididos todos por Su Ilustrísima el Sr. Obispo de la Diócesis, Monseñor Alberto Martín Villaverde.

Lola Rodríguez de Argüelles, Nenita Haza de Menéndez e Isabel Martínez de Artamendi, no descansan en su afán de que las fiestas de esos dos días, alcancen el éxito que se proponen.

Por ser ésta la primera visita que hace a aquel Colegio el joven Príncipe de la Iglesia, que es nuestra primera autoridad eclesiástica de la Diócesis, se alfombrará el recinto, decorando los salones con plantas y flores en profusión. Se celebrarán ese día las elecciones de la Asociación de las Antiguas Alumnas de la Milagrosa, de cuyo resultado prometo ocuparme en las «Matanceras» del lunes.

Las bodas Moré-Valdés Maroy

En intimidad estrechísima.

El reciente duelo que aflige a esa distinguida familia del presidente de esta Audiencia, impone a la ceremonia nupcial del día dieciséis, los esponsales de Dora Moré Almirall y Ovidio Valdés Faroy, un carácter de absoluta sencillez y grandísima intimidad.

Sólo los familiares de ambos contrayentes, y aquellos amigos de su más allegado afecto testificarán el solemne ceremonial para el que lucirá la bella hija del presidente de la Audiencia matancera, una deslumbrante robe, rubricada por un famoso couturier habanero.

Los novios, después de bendecida su unión, partirán para la Habana, donde se deslizarán los primeros días de su honey moon.

Nuevo home

De un joven matrimonio.

Los esposos Florentino Chirino, alto empleado de la Cía. Cubana de Electricidad y Estrella Fuentes, perteneciente al claustro de nuestro Instituto, quedarán instalados pasado mañana, en la bonita casa de la calle Manzaneda, casi esquina a Cuba, que acaban de tomar en arrendamiento.

Dejan los esposos Chirino-Fuentes vecinos a los que tanto estimo, la Quinta de la Playa, contigua a la del cronista, en Gral. Betancourt y Candelaria.

Sépanlo sus amistades.

El almuerzo del domingo

En el Tennis.

Gran interés ha despertado entre los más destacados elementos sociales de la Yucayo, el ágape, en que quedará constituído en esta ciudad el Club de los Leones, institución similar al Rotary, que tiene como fin el mejoramiento y el auge de todos aquellos lugares en que enarbola su bandera.

José M. Martínez y Rafael Alfonso, leaders entre nosotros del Lion's Club, están haciendo una extensa invitación entre los más prestigiosos elementos matanceros.

En compañía de sus esposas asistirán a ese almuerzo los futuros leones yumurinos.

La última nota

Para cumplir encomienda.

Me la dan la presidenta y la directora del Tennis, señora Lolita Solís de Villabella y señorita Calla Menéndez, respectivamente, que desean por este medio dar las gracias a toda nuestra sociedad y a nuestro pueblo, por la cooperación que les prestaron para el mejor éxito de la Gran Verbena, celebrada en aquellos dominios del Club de la Playa, los días del sábado y domingo pasados.

Quieren ellas también agradecer infinitamente a las asociadas de la institución el valiosísimo concurso que les brindaron, laborando todas con entusiasmo y ardor inigualado.

Quedan, pues, complacidas la presidenta y la directora del Tennis, a las que nuevamente reiteramos nuestra enhorabuena, porque vencieron en toda la línea y se han anotado un nuevo triunfo para ese Club Femenino que fundara entre nosotros Margarita Heydrich de Febles.

Manolo JARQUIN.

NO CASTIGUE EL ESTOMAGO PARA ALIVIAR EL ESTREÑIMIENTO

SI se encuentra usted triste, desanimado, debido al estreñimiento, no empeore las cosas. Recobre su ánimo, su energía natural como lo hacen millones de personas, tomando FEEN-A-MINT, el delicioso chicle laxante, que posee, entre otras, estas tres importantes ventajas:

1 NO AFECTA AL ESTOMAGO. Con Feen-a-mint no hay que ingerir una gran cantidad, no hay nada que haga pesada la digestión.

2 MASTICAR AYUDA A LA DIGESTION. El masticar estimula el flujo de las substancias alcalinas naturales que ayudan a la digestión.

3 ACTUA DONDE SE PRECISA. El laxante Feen-a-mint es de sabor delicioso; no altera la función estomacal. Pasa a los intestinos y es allí donde obra, donde debe obrar.

Habrá usted de agradecer los resultados suaves, eficaces, seguros del Feen-a mint. Admirable para los niños, a quienes encanta el sabor delicioso de Feen-a-mint. Y no les producirá dolores ni nauseas ni les intranquilizará el sueño. Consiga hoy en la farmacia un paquetito de FEEN-A-MINT.

Feen-a-mint
EL CHICLE LAXANTE

OMNIBUS DE CAMAGÜEY

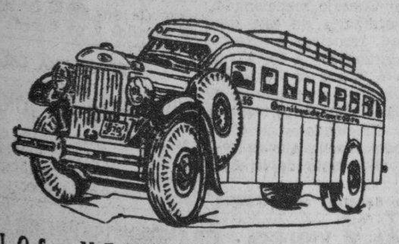

LOS MEJORES DE CUBA

AVISO AL PUBLICO

Rebaja de un 20 por ciento en los precios de Tarifa, exclusivamente durante el mes de Noviembre.

PRECIOS QUE RESULTAN

ENTRE	Y	IDA	IDA Y REGRESO
Habana	.... Matanzas	$ 0.55	$ 0.85
»	.... Colón	1.00	1.55
»	.... Santa Clara	1.60	2.40
»	.... Ciego de Avila	2.40	3.60
»	.... Camagüey	2.95	4.45
»	.... Holguín	4.00	6.00
»	.... Bayamo	4.40	6.60
»	.... Santiago	5.05	7.60

APROVECHE LA OPORTUNIDAD DE VIAJAR EN LA MEJOR EMPRESA DE TRANSPORTE DE CUBA PAGANDO UN PRECIO DE UN SERVICIO CORRIENTE.

CHASSIS MACK ESPECIALES PARA OMNIBUS.—FRENOS DE AIRE.—ASIENTOS RECLINABLES.—PERSONAL EXPERTO.—EXPRESO con servicio de entrega inmediata para paquetería pequeña en toda la República.

INFORMES por los Teléfonos M-1715 y M-4838.

MAÑANA SABADO

NO ABRIRAN los grandes almacenes LA OPERA GALIANO Y SAN MIGUEL

VENGA HOY A HACER SUS COMPRAS

y vea al mismo tiempo nuestro inmenso surtido de

TELAS ESTAMPADAS; SEDAS LISAS, SEDAS LABRADAS; PAÑOS PARA ABRIGOS; LISOS A CUADROS; CARTERAS, FRAZADAS, ETC.

que a los precios más bajos de la Habana le ofrece

LA OPERA

GALIANO Y SAN MIGUEL
(La Esquina del Ahorro)

MUCHO ALCANCE A POCO COSTO

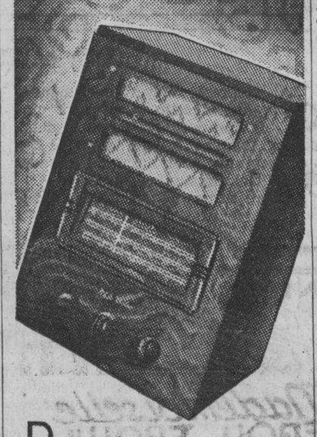

RADIO RCA VICTOR 5-Q-1 5-TUBOS $60

DE VENTA EN LAS AGENCIAS RCA VICTOR

distribuidores HUMARA Y LASTRA S. EN C. T. M-9093

DOS MUERTOS AL CAER UN AVION INCENDIADO EN UNA CENTRICA CALLE

WASHINGTON, noviembre 10. AP.—La muerte de otro oficial del cuerpo de aviación militar a consecuencia de un accidente ocurrido en una calle del barrio de residencias de Washington ha subrayado la importancia de la proposición que se ha hecho por el ejército para limitar los vuelos de los pilotos veteranos.

El teniente coronel Leslie Mac Dill, de 48 años de edad, y el soldado Joseph G. Gloxner resultaron muertos hoy a los dos meses de haber ocurrido la muerte del mayor general Oscar Westover, Jefe del Cuerpo de Aviación, en un accidente en Burbank, California.

Mac Dill, piloteando un avión de combate en un vuelo de rutina, regresaba a la base de Bolling Field, en esta ciudad, cuando comenzó a fallar el motor. Los testigos presenciales vieron al avión caer en la calle Trece, envuelto en llamas, las que se trasmitieron a cinco automóviles.

DR. FIDEL NUÑEZ CARRION

Ex-asistente del Profesor A. B. Marfán, durante 4 años en París.
Exclusivamente enfermedades de niños menores de dos años.
Consultas de 9 a 11 a. m.
Calle I No. 201, entre Línea y 11, Vedado. Turnos: $10.00

CRONICA HABANERA

CELEBRO SU SANTO

Ayer celebró su santo, en la festividad de la fecha, la bella señorita Chony Pérez Benitoa, que de tantas simpatías disfruta en nuestra sociedad.

Actualmente la señorita Pérez Benitoa disfruta una grata temporada en Nueva York con su padre, nuestro estimado amigo Manolo Pérez Benitoa.

CHEZ MORALES.—La espléndida mansión que poseen en el Vedado el prestigioso ingeniero Luis Morales y su distinguida esposa Celia de Cárdenas, sirvió de marco para un gran recibo en horas de la tarde de ayer.

Recibo elegante, con el que se festejaba un grato acontecimiento: el compromiso de la bella y encantadora señorita Celia Rosa Morales, hija mayor de los dueños de la casa, formalizado oficialmente, según dimos cuenta, con el doctor Nicolás Pérez Stable y Carreño, abogado joven y distinguido, que es funcionario ejemplar de la Secretaría de Estado.

A pesar de no tener carácter de fiesta, este recibo resultó brillantísimo.

Una concurrencia en extremo numerosa acudió a felicitar a los novios, que recibieron complacidos cálidas demostraciones de afecto.

Entre las señoras anotamos algunos nombres.

En primer término, la respetable dama Felicia Carreño viuda de Pérez Stable, madre del novio, y su hija, tan bella y tan interesante, María Felicia Pérez Stable de Monteagudo.

Carlota Ponce de León viuda de Zaldo, América Rabell viuda de Castell, Nena Zayas viuda de Bonnet, Amelia Solberg de Hoskinson, Concha Montalvo de Mendizábal, María Luisa de los Santos de la Sierra, Emilia Millián viuda de Baró, María de los Reyes de Aguiar, y Nena Justiniani viuda de Castellanos.

Carlotica Zaldo de Mendoza.

Adolfina Vignau de Cárdenas.

Raquel de los Reyes de Carrera, Isabelita Pedroso de Alvarez Escobar, Mercedes Figueroa de Hernández, María Teresa Miranda de Figueroa, Lily Morales de Coroalles, Marie Dufau de Le Mat y Justina Monteagudo de Portal.

Cheíta Aróstegui de Pedroso.

Margot de Cárdenas de Montes.

Henriette Le Mat de Labarrere, Nina Reyna de Ariosa, Margarita Adot de Hidalgo Gato, Hortensia Reyes Gavilán de Castellanos, Rosa Blanca de Cárdenas de Castro, María Teresa Pedroso de Vianello, Eva García de León.

Alicia Nadal de Menocal.

Angélica Pedro de Forcade.

Sofía Arenal de Cárdenas.

Hilarita Fonts viuda de Martínez, Margarita Hernández de Fonts, María Dolores Machín viuda de Upmann, María Julia Arenal de Goiri-golzarri, Fina López de López Silvero y Chichita Morales de López Oña.

Dulce María Blanco de Cárdenas.

Julia Jorrín de Culmell.

Celia María Recio de Hernández, Ofelia Coca de Sorzano, Cuca Villalba de Pedroso, Elena Azeárate de Sardiña, Nelly Desvernine de Lombard y Manuela Carreño de Suárez.

María Camps de Carreño.

Mercedes Crusellas de Santeiro.

Zenaida Gutiérrez de Mencía.

Josefina Conde de Herrera, María Francisca de la Sierra de Baró, Lilia Carrera de Estefani, Ela Aguiar de Delgado, Elena de Cárdenas de Sardiña, Martha Heydrich de Guastella y la gentilísima María Bacardí de Gómez del Campo.

Ofelia Brito de Menocal.

Rosita de Castro de Centurión, Margarita Sorzano de Hernández, Matilde Sánchez de Sorzano, y María del Carmen Díaz, la joven y encantadora señora de Mendizábal.

Conchita de Cárdenas de Weber.

Rita Longa de Alvarez Tabío, Nenita Abril de Baró, Glorita Juarrero de Maestri, María Teresa Mendoza de Deschapelles, Josefina Arellano de Silva, Chacha Ortiz de Prats, Graciella González del Valle de Hernández Corujo, Alicia Castellanos de Franco.

Cusita Lago de Cárdenas.

Lala Carreño de Sampedro.

Zeida del Portal de Mora.

Ofelia Pedro de Zárraga, Elena de Cárdenas de Coroalles, Lydia Pla de Osuna, Herminia Elena Bernal de Piñeiro, Lila Forcade de Morán, Alicia Pedroso de Meyer, Zaida Carrera de Fernández Rebull, Carmen Menocal de Dellundé y Julia Arellano.

Y Elvira Rodríguez Alegre.

Señoritas:

Madeline Menocal, Lydia Lombard, Elena Franca, Loló Goytisolo, María Luisa Mendoza y Lourdes Argüelles.

Patricia Delgado, lindísima.

Lucila y Delia Salcedo, María Herminia y Olga Alvarado, Cecilia Boada, Julia y Serafina Sorzano, Consuelito Finlay, Bertha y Esther de la Portilla.

Sylvia Tolón, muy bella.

Rosina Guastella, Martha de Castro, María Portuondo, Angelina Ariosa, Graciella Vianello, Margarita Pedroso, Otilia Rodríguez Crusellas.

Nena y Lala Suárez Carreño.

Olga Carrera, María Adelaida Pérez Stable, Sofía Miranda, Pena Vignau, Alicia Martínez Fonts, Rosina Guastella, Josefina Fonts, Ofelia Bernal.

María Teresa Freyre.

María Luisa Arellano, Mercedes Alvarez Pedroso, Josefina Bonnet, María Luz Quiñones, Victoria Alonso, Graciella y Mercy Gastón, Chichita Castellanos y la lindísima María Luisa de Cárdenas.

Elodia de Cárdenas.

Rosa María de Cárdenas.

Y Gladys Hernández.

La señora de Cárdenas de Morales atendía a la concurrencia gentilmente, secundada por sus hijas Celia Rosa, Alicia, Beatriz y María Luisa Morales, tan encantadoras, y por su hijo política, la joven y bella dama Gloria Mendizábal de Morales.

Fué servido un rico buffet.

Decorando la mesa veíase un fino centro de porcelana, donde se combinaban maravillosamente las lindas rositas «sweet heart».

Muchos y muy bellos los obsequios florales llegados hasta la gentil Celia Rosa.

Por su exquisita presentación, así como por la fragancia y frescura de las flores, llamaba la atención un grupo lindísimo, que procedía de la «Casa Trías», el famoso edén del Vedado.

Pasaban de sesenta y a continuación las relatamos:

Una caja de preciosas rosas «Belle Blonde», de la Condesa del Castillo.

Una jarra de porcelana, con «snapdragons», de Víctor Morales y señora, hermanos de la novia.

Un cesto de dalias rosadas, de Fernando Mendoza y señora.

Un cesto de gladiolos naranja, de Atilio León y señora.

Una maceta de porcelana, con rosas «Catalina Lasa», de Justina Monteagudo de Portal.

Un cesto de gladiolos blancos, de Mercedes Crusellas de Santeiro.

Una caja de dalias rosadas, de Emilia Miñán viuda de Baró.

Una caja de gladiolos naranja, de Enrique Culmell y señora.

Un cesto de gladiolos rosados, de Cucuca Llansó de Carreño.

Un cesto de dalias rosadas, de Angélica Pedro de Forcade.

Una caja de dalias, del doctor Emilio Martínez y señora.

Una caja de dalias, de Mr. y mistres Leon Bouyer.

Un cesto de gladiolos amarillos, de Margarita Vassallo de Bilbao.

Una caja de dalias rosadas, de Alejo Carreño y señora.

Un cesto de gladiolos y dalias, de Ana M. Sánchez Crusellas de Gómez.

Un cesto de gladiolos, de María Francisca de la Sierra de Baró.

Un cesto de dalias, de Alicia Castellanos de Franco Santeiro.

Un cesto de gladiolos, de Charito Ortiz de Olazábal.

Una jarra de porcelana con dalias, de Lilia Carrera de Estefani, Zaida Carrera de Fernández y Olga Carrera.

Un cesto de dalias y gladiolos, de Ela Aguiar de Delgado.

Un cesto de dalias y gladiolos, de Josefina Conde de Herrera.

Un cesto de gladiolos, de Francisco Andreu y señora.

Un corsage de «sweet heart» roses, de Herminia Elena Bernal de Piñeiro.

Un cesto de rosas «Catalina Lasa», de Chea Pedroso de García.

Un cesto de gladiolos naranja, de María Teresa y Jorge Deschapelles.

Un cesto de dalias rosadas, de Lola María y Fernando Argüelles.

Un cesto de gladiolos, de Leila y Patricio Estévez.

Un cesto de dalias, de Francisco de la Sierra y señora.

Un cesto de dalias y gladiolos, del «Centro de la Propiedad Urbana de la Habana».

Un cesto de gladiolos, de Teté Conde.

Una caja de dalias, de Malula y Consuelo Kohly.

Una caja de gladiolos, de María Luisa y Tony Montoto.

Una caja de gladiolos, del doctor Pedro Mendive.

Un cesto de dalias y gladiolos, de Nantilde León.

Un cesto de dalias y gladiolos, de Felicia y Mauricio Monteagudo.

Una caja de dalias rosadas, de Lolita y Carmen Galbán.

Una caja de dalias blancas, de Mercedes y Ramón Argüelles.

Un cesto de gladiolos y dalias, de Arístides y Lionel Hernández.

Una caja de dalias, de Elena Franca.

Un cesto de gladiolos, de Chacha y Gabriel Prats.

Un cesto de dalias, de María Elena Galbán.

Un cesto de gladiolos, de Luis Santeiro, Jr.

Un cesto de dalias y gladiolos, de Manolo Touzet.

Un cesto de gladiolos rojos, de Nenita y Willy Baró.

Un cesto de dalias, de María Luisa de Cárdenas.

Un cesto de gladiolos, de Conchita y Andrés Weber.

Un cesto de gladiolos, de Lily Demestre.

Un cesto de dalias, de Mercy y Graziella Gastón.

Un cesto de gladiolos amarillos, de Madeleine Menocal.

Un cesto de gladiolos rosados, de Josefina Bonnet.

Un cesto de dalias rosadas, de Silvia Tolón.

Un cesto de gladiolos, de Otilia Rodríguez Crusellas.

Un cesto de gladiolos, de Cucú.

(Continúa en la página NUEVE)

Tentadoras ofertas de nuestra
Venta Aniversario de Liquidación

PRECIOS EXCEPCIONALES constituyen nuestro reconocimiento a los clientes que nos favorecen.

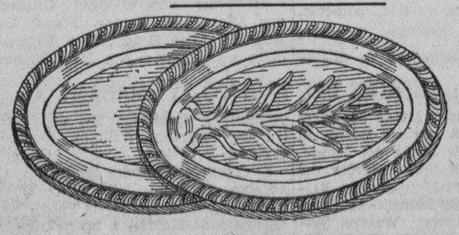

Fuentes de metal plateado, marca «Rogers», la pieza, desde $4.50

Surtido completo de tamaños y formas

CASA VERSALLES
NEPTUNO 164 ENTRE INDUSTRIA Y CONSULADO
(Frente al teatro «Encantos»)

El JACKET: LA PRENDA DE MODA

El jacket es de franela de lana doble, colores prusia, vino y carmelita $1.95

El pantalón es de gabardina carmelita y prusia, clase extra $1.75
Para niños de 6 a 16 años.

El jacket es de dril formando rayas y cuadros, tonos gris, beige y azul $1.00
El pantalón, también de dril, en color entero e iguales tonos que el jacket $0.75
Para niños de 6 a 16 años.

El jacket de casimir con cierre cremallera, colores gris y beige $1.75

El pantalón de casimir, en los mismos colores . $1.40

Para niños de 6 a 16 años.

El jacket de lanilla, combinado gris con prusia y beige con carmelita $1.40

El pantalón, también de lanilla, en tonos gris y beige $1.20
Para niños de 6 a 16 años.

"la época"

NEPTUNO Y SAN NICOLAS

Servimos pedidos al interior acompañando al giro el importe del franqueo.

Alonso García y Cía.

Jarabe de Grimault
AL RÁBANO IODADO
RECONSTITUYENTE DEFURATIVO

F.C.D. 2016

G A C E T I L L A S

AUDITORIUM: «AL COMPAS DE MIS RECUERDOS»

Uno de los mayores éxitos del año lo constituye, sin duda alguna, la extraordinaria super-producción musical de la 20th Century Fox, titulada: «Al Compás de mis Recuerdos», la película que llenó por varias semanas consecutivas el gran teatro newyorkino «Roxy», a precios elevados y que se exhibe en el mundo entero, con el más lisonjero de los triunfos.

«Al Compás de mis Recuerdos» reúne en su reparto, las tres estrellas que alcanzaron ruidoso éxito en la espectacular film «En el viejo Chicago», Tyrone Power, Alice Faye y Don Ameche y la dirección está a cargo de famoso director Henry King, llevando el nombre de Irving Berlin la música deliciosa que escuchamos a través de toda la proyección de esta magistral obra maestra del cine moderno. Vea hoy en nuestros turnos elegantes de 5:15 y 9:45, «Al compás de mis recuerdos». En los turnos de las 4 y 8:30: «Viaje sin Regreso» de Jack Holt y Jacqueline Wells.

Mañana: «Al Compás de mis Recuerdos» y «Un viaje sin Regreso». El domingo: Bobby Breen, el astro infantil y magnífico cantante con Dolores Costello, Charlie Ruggles y la estupenda patinadora de seis años Irene Dare en la exquisita y sentimental super-producción musical R. K. O. Radio: «Adios mis Ilusiones» y la preciosa super-comedia «Una rubia peligrosa» con la encantadora Joan Fontaine.

El lunes: «Nuevos Horizontes», la maravillosa joya cinematográfica de la Warner, presentada con orgullo por esta productora, que interpretan genialmente Claude Rains, Bonita Granville, Jackie Cooper y Fay Bainter.

TRIANON: «BAJO EL CIELO DEL OESTE»

La monumental producción musical del año con el título de «Bajo el Cielo del Oeste» es el film que presenta la Empresa de este teatro en sus tandas favoritas de 5:15 y 9:45. Sus dos gloriosos protagonistas son: Jeanette McDonald y Nelson Eddy, estupendos intérpretes de sus anteriores éxitos en ¡«Oh Marietta!» «Rose Marie» y «Primavera», quienes superan a sus pasados éxitos en «Bajo el Cielo de Oeste», en el ensoñador romance en el ambiente de California pintoresco del año 1850, interpretando diversos números musicales entre los que sobresalen, el «Ave María» de Gounod y «Sueño de Amor» de Listz, y varias canciones populares americanas.

En su primer turno de 4 y 8:30 la simpática producción titulada: «Todo a Plazos» con Anne Nagel y Weldon Hepburn.

El domingo: Magistral matinée a la 1:30.

El lunes: «Adios mis ilusiones» con Bobby Breen, Dolores Costello y Charles Ruggles.

El martes: «Ahí va mi corazón» por el gran actor Fredic March y la encantadora Virginia Bruce.

PAYRET: «MADRESELVA»

Hoy sigue con gran éxito y últimos días de «Madreselva» por la genial estrella argentina Libertad Lamarque, que ha sido su mejor actuación en esta super-producción que comparte su gloria con Hugo del Carril, otro gran cantante. También se completa hoy el programa con: «El Ultimo encuentro» por Floren Delbene con Amanda Ledesma. Una revista de asuntos mundiales, un cartón y una alfombra.

Los precios son: 20 centavos hasta las 6 y 30 y 30 centavos después. Niños 15 centavos. Tertulia 10 centavos.

Mañana: Este mismo gran programa en una gran matinée desde la Una. El domingo, otra gran matinée a la una.

El lunes. Programa Monstruo. Dos estrenos y dos debuts| Afa presenta las super-producciones: «La vuelta al nido» por José Gola y «Un tipo de suerte» por Mapy Cortes.

En la escena: Mapy y Fernado Cortes, famosos actores cinematográficos y también debuta con ellos el famoso compositor y cantante mexicano Lorenzo Barcelata. El lunes, será un lleno en «Payret» y seguirá toda la semana ya que es de gran atracción el programa.

NEPTUNO: «MANIQUI» Y «TRES CAMARADAS»

Un magnífico programa de la Metro presenta hoy la empresa de este favorito teatro, con Joan Crawford en «Maniquí» y «Tres Camaradas» con Robert Taylor, Maureen O-Sullivan, Franchot Tone y Robert Young. Además el Noticiario. Los precios: 20 centavos de 2:30 a 6:30 y 30 centavos después. Niños a todas horas 15 centavos.

Mañana y el domingo, Tito Guizar en «Mis dos amores» y el intenso drama de gangsters «El secuestro del año» con Robert Paige y Jacqueline Wells.

El lunes: «Tempestad sobre el Asia» y «Cuidado con el amor».

OLIMPIC: «TEMPESTAD SOBRE EL ASIA» Y «FUEGO»

Dos producciones de intensas proporciones ha combinado hoy la empresa de este preferido teatro Conrad Veidt, Sessue Hayakawa y Michito Tanaka en el grandioso espectáculo «Tempestad sobre el Asia» y el magnífico actor Francen y la artista de fascinante belleza Edwige Feuilliere en «Fuego».

Además el Noticiero. Los precios: 20 centavos por la tarde y 30 por la noche. Niños tarde y noche 15 centavos y tertulia familiar 10 centavos.

Mañana: Joan Bennett y Randolph Scott en «Por la Justicia y por la Razón» y «La calle del Escándalo» con Lew Ayres y Louise Campbell. Domingo, Robert Taylor, Margaret Sullavan, Franchot Tone y Robert Young en «Tres Camaradas» y Jean Parker en «Dulce Evocación».

El lunes: «Allá en el lejano Oriente» con Jeanette McDonald y Nelson Eddy y «Su Excelencia el Vagabundo».

FLORENCIA: «CENIZAS DEL AYER»

Hoy por ser viernes popular, presenta la empresa de este preferido teatro, dos cañonazos de la Warner, con Bette Davies y Henry Fonda en «Cenizas del Ayer» y Fernand Gravet en «El Rey y la Corista». Además el Noticiero. Los precios: 10 centavos mayores tarde y noche, 5 centavos los niños y 5 centavos la tertulia familiar.

Mañana y el domingo, el espectáculo de espectáculos de la 20th Century Fox, «n el viejo Chicago» con Tyrone Power, Alice Faye y Don Ameche. Conjuntamente se exhibirá «Todos eran enemigos» con Jack Holt.

El lunes: «El pequeño Lord» y «La Ley de la Sangre».

INFANTA: «TRES CAMARADAS»

Para hoy señala el gran teatro «Infanta», de circuito Carrerá, de Infanta y Neptuno, teléfono U-3700, un regio programa con dos colosales producciones siendo la principal: «Tres Camaradas», con Robert Taylor, Robert Young, Franchot Tone y Margaret Sullavan; el drama trágico de tres ex-combatientes a quienes la paz les ofrecía una dolorosa realidad... Exaltados por un romance de exquisita sentimentalidad... una versión cinematográfica del libro de Eric María Remarque, un monumento de la pantalla por su trama y las escenas que la misma tiene... Le sigue en turno el estreno de la cinta: «Paso a la Juventud» con Mickey Rooney, Lewis Stone y otros. Una farsa de edad, en que el corazón despierta a las emociones. Completa el programa la revista Paramount.

Mañana: «Mis dos amores». (Precios Populares).

ROXY: «HEROES DEL TROPICO»

Nuevamente presenta hoy el amplio y fresco «Cine Roxy», de 14 y Primera en el Reparto Almendares, la gran producción «Héroes del Trópico», un tributo a la memoria del sabio cubano doctor Carlos Finlay, cuyo descubrimiento del agente trasmisor de la fiebre amarilla puso fin a un azote de la humanidad... Los roles de dos inmortales de la ciencia, uno cubano y otro americano, los interpretan dos actores de excepcionales aptitudes dramáticas: Charles Coburn, que encaja maravillosamente en la personalidad del doctor Finlay, y Lewis Stone que interpreta el del Comandante médico Edward Reed, Jefe de la misión americana enviada para investigar el mal, que llevó a la práctica y comprobó la teoría del sabio cubano.

Adorna el programa un precioso cartón, una comedia y la lindísima producción musical, «Rosalía», con Nelson Eddy y Eleanor Powell.

Los precios serán corrientes: 15 centavos por la tarde y 20 centavos por la noche.

Mañana en función continua desde las 3 estren ode la soberbia producción Metro, «Tres Camaradas», por Robert Taylor, Franchot Tone y Robert Young.

RIVOLI: «ENCARCELADAS»

Nuevamente presenta hoy el elegante «Cine Rívoli», del Reparto La Sierra, el emocionante drama «Encarceladas», que tanto gustó en su preestreno: Una película que presenta en la pantalla un nuevo e interesante tema: el cautiverio de una delincuente al luchar contra la ley y un amor que la consume... El destino impacable uniendo dos corazones que la sociedad trata de separar. Un film que tiene de todo, romance, drama y escenas espectaculares como la escapatoria de mil presas que audazmente demuestran su igualidad con el hombre al organizar una huída sumamente arriesgada... Vea a Sally Eilers en su más acertado y brillante role...

Conuntamente se exhibirá la soberbia producción: «Corazones sin Rumbo», por Katharine Hepburn y Charles Boyer y el último Noticiario Universal.

Precios: 15 centavos luneta por la tarde y 20 por la noche. Niños 10 centavos.

Mañana estreno de «La mujer Comprada», donde Wallace Beery se nos muestra a la altura de su inmensa personalidad artística.

REINA: «MIS DOS AMORES»

Hoy el super-cine «Reina» estrena la super-producción de Tito Guizar, «Mis dos amores» el drama que ilumina con reflejos de tragedia el sendero que lleva a la dicha y a la fama; un drama intenso realzado por ocho nuevas canciones de Tito; una mujer lo lleva hacia la cumbre; otra, ciego instrumento del Destino, lo empuja al abismo; cuando la vida lo traiciona y el mundo lo acusa, halla a su lado a la única que nunca nos desampara: la madre.

No deje de ver «Mis dos amores» con Tito Guizar, Blanca de Castejón, Romualdo Tirado y un sin fin de extras.

También lleva el Reina a su pantalla gigante y con su nuevo sonido Western Electric «Mirrophonic» a la simpática y atrayente Alice Faye en una de sus mejores producciones «Tuyo es mi querer» secundada por George Murphy.

La revista Sucesos Mundiales Paramount con los últimos acontecimientos forman parte del programa.

Los precios que regirán serán de 15 centavos la luneta hasta las 6 y media y 20 centavos después, la cómoda tertulia familiar 10 centavos.

Mañana: «Mis dos amores» y «La Cadena del Mal».

RIALTO: «LADRON DE MUJERES»

Hoy por última vez se exhibe en el simpático teatro Rialto la super extraordinaria producción «Ladrón de mujeres» que nos presenta una tempestad de pasiones sin límites que pasa como hasta ver un cielo limpio y azul, saturado de risueñas ilusiones.

VILMA VIDAL, la talentosa actriz que tiene a su cargo el más importante papel en la película «Hombres de Mar», en la que obtiene un triunfo definitivo, cuya película se estrena hoy en el teatro Nacional.

Interpretada por July Berry y Annie Ducaux.

Se completa el programa de hoy con el estreno de regia producción titulada: «Cuidado con el amor», drama, comedia, romance, espectáculo lujoso, canciones encantatoras y bailes divertidos y novedosos. Una producción hecha para satisfacer muchos y diversos gustos. Interpretada por Anna Neagles, Tullio Carminati y Robert Dougles.

La función de hoy comienza desde las 2 y 30 con los precios de 20 centavos mayores hasta las 6 y 30, después 30 centavos niños 15 centavos.

Mañana: estreno de «Tempestad sobre el Asia» por Conrad Veidt y Sessue Hayakawa. Y «Fuego» por Víctor Francen.

LARA: «EL DIVORCIO DE LADY X». 10 CTS.

La Empresa del favorito cine «Lara», de Prado y Virtudes, con el teléfono M-2421, se complace en ofrecernos hoy viernes, a sus muchos favorecedores un programa formidable.

En función continua, de 2 de la tarde a 11 y 30 de la noche se exhibirá revista, comedia, estreno de la grandiosa super-joya de regio argumento «El divorcio de Lady X» o «Los devaneos de una señorita» con la bella actriz Merle Oberón y Lawrence Oliver y estreno de la preciosa producción musical «La calle de la alegría» con Ian Hunter y Kenny Barker.

Precios: luneta 10 centavos a todas horas. Entre y salga cuando quiera.

Mañana: «No se duerma profesor» con Harold Lloyd y «Vals de Champagne» con Gladys Swarthout y Fred Mac Murray.

PRADO: DOS GRANDIOSAS PRODUCCIONES

Para hoy anuncian las carteleras del elegante y concurrido teatro «Prado», como siempre dos magníficas películas por el más bajo precio de 10 centavos luneta o preferencia. Comenzando la matinée a las 2 y las tandas a las 5 y 8 y 15, con el más delicioso romance del pequeño actor Bobby Breen «Bajo el Cielo de Hawai» y a petición la sensación cinematográfica de la temporada. La realización suprema de Walt Disney «Blanca Nieves y los 7 Enanitos» toda en colores. Completando el programa una comedia y un gracioso cartón. Mañana, otra joya de arte del cine francés. Un drama impetuoso, moderno, impresionante «Tempestad» por el gran actor Charles Boyer y la interesante joya «El Rayo Siniestro» por Don Terry.

VERDUN: «MIS DOS AMORES»

Un grandioso programa anuncian para hoy las carteleras del elegante teatro «Verdún» de Consulado 214, teléfono A-9206, presentando en función continua desde las 2 de la tarde la bellísima producción en español «Mis dos amores», un drama intenso realzado por ocho nuevas canciones de Tito Guizar al que secundan Blanca de Castejón, Romualdo Tirado, Carlos Villarías Evelyn del Río y Juan Torena. Conjuntamente se estrena la interesante cinta «El tigre blanco» (Booloo), interpretada por Colín Tajley Jayne Regan y un reparto de indígenas de la Malaya. Además el Noticiario y un cartón.

Los precios que rigen son los siguientes: 15 centavos luneta hasta las 6 y 30 y 20 centavos después. Los niños 10 centavos y la tertuila familiar con butacas 10 centavos.

Mañana y el domingo este mismo programa.

CERVANTES: «EL ULTIMO BANDIDO»

Dos magníficas producciones se pasan en el día de hoy en todos los turnos de este concurrido cine moderno situado en Lamparilla y Compostela, se estrena la interesante producción en español por Ramón Novarro titulada «Sevilla de mis amores» y como complemento se pasa la interesante producción por Edward G. Robinson titulada «El último bandido», comedias y cartones. Los precios son de 5 centavos las damas en matinée y tanda. Mañana, el maravilloso estreno «Tempestad» por Charles Boyer y New York sin escala.» El domingo, regio programa con «Tempestad». El lunes, «Olimpia», en español y «La mujer del futuro» por Myrna Loy.

MAJESTIC: «LOS TEMERARIOS DEL MAR»

Dos gigantescas producciones de acción y emoción, a precios populares, son ofrecidas al numeroso público que concurre al elegante teatro «Majestic» situado en Consulado 210 con el teléfono M-4477. Comenzando la función corrida a las 2 en punto de la tarde, y además de un noticiario, un cartón en colores y una variedad musical, se exhibirá la emocionante super-producción que interpretan Paul Muni, Miriam Hopkins y Louis Hayward, «La Escuadrilla 37». Una tragedia de la Gran Guerra en la que vemos amor y celos mezclados con el ensodecedor ruídos de las balas. A continuación, Víctor McLaglen, Preston Foster e Ida Lupino se presentan en una grandiosa producción, «Los Temerarios del Mar». Una producción dedicada a los guardacostas que con sus vidas desafían a los elementos para proteger a sus semejantes. Los precios para hoy son populares: Luneta y preferencia, a todas horas, 10 centavos. Tertulia, a todas horas, damas y niños 5 centavos, caballeros 10 centavos.

Mañana: Dos grandes estrenos: «El Santo en New York» de Louis Hayward y Kay Sutton. Además, «El Mundo se Divierte» de Ginger Rogers y Douglas Fairbanks Jr.

BELASCOAIN: «LA ZANDUNGA»

Magnífico e interesante programa ofrece hoy el elegante y cómodo teatro «Belascoaín», del circuito Edelberto de Carrerá situado en Belascoaín 853 esquina a Peñalver con el teléfono U-5200, a base de dos extraordinarias producciones siendo la principal: «La Zandunga» que tiene por intérpretes principales a Lupe Vélez, Chaflán y Pardave, cuyo argumento se desarrolla bajo el cielo mexicano, caliente y brillante con bellas canciones regionales y un lujo inigualable, es la otra «Mujer mexicana» con Juan José Martínez Casado y Elva Salcedo, completándose el programa con un cartón en colores y una variedad musical.

La función que es continua dará comienzo a las 5 de la tarde, siendo los precios hasta las 6 y media luneta 10 y después 15 y los niños y la fresca y cómoda tertulia familiar 5 centavos a todas horas.

Mañana y el domingo: «Piloto de pruebas».

4 CAMINOS: LA CORTE SUPREMA Y MANOLO SERRANO

Magna función extraordinaria hoy en el super-coliseum de Belascoain No. 1107, teléfono M-3676, el preferido de todas las familias.

En función de hoy es continua desde las 2 de la tarde hasta las ocho de la noche pasando por la pantalla Gigante las dos formidables películas tituladas «Un Yanqui en Oxford» por Robert Taylor y Lionel Barrymore y «Todos a cantar» por Allan Jones.

A las ocho de la noche función fantástica con «La Corte Suprema del aire», muchas variedades, «Un Yanqui en Oxford» y «Todos a cantar». Con la «Corte Suprema del Arte» tomará parte su locutor Manolo Serrano. Todos los números serán acompañados por la orquesta «Habana Swing».

Los precios que han de regir son los de costumbre: 15 centavos antes de las 6 y media y 20 centavos después. Niños y la regia tertulia familiar 10 centavos a todas horas.

Mañana: «Carmen» y «Una prueba de cariño», programa 100x100 en español y a las doce de la noche se celebra el primer aniversario de la inauguración del Teatro con «La vida de Joe Louis y «13 días de encanto».

INGLATERRA: «REBECCA» CON SHIRLEY TEMPLE

Un precioso programa anuncian para hoy las carteleras del simpático y confortable cine «Inglaterra», sito en San Rafael y Consulado, con el teléfono M-5527, cuya Nueva Empresa no desmaya para ofrecer a las familias el mejor espectáculo.

Hoy en función continua, siempre de 1 y 30 de la tarde a 11 y 30 de la noche se exhibirá revista, comedia, el estreno de la preciosa, soberbia super comedia «Rebecca» la última creación de la encantadora noviecita de la pantalla Shirley Temple y estreno de la simpática, original cinta «Vivan las jiras» con Tony Martin y otros.

Precios: mayores 10 centavos hasta las 6 y 30 y 15 centavos después. Los niños 10 centavos a todas horas.

Mañana: «En el viejo Chicago» con Alice Faye, Tyrone Power, Don Ameche, Alice Brady, Tom Brown y otros y «45 papás» con Jane Withers.

MODERNO: «HEROES DEL TROPICO» Y «MADAME X»

Un gran programa Metro de estrenos ofrece hoy en tarde y noche, el teatro Moderno de Jesús del Monte, con el teléfono X-1305, «Héroes del Trópico», de Robert Montgomery, Virginia Bruce, Lewis Stone; «Madame X», de Gladys George, Warren William; y un «Metrotone». Hasta las 6:30, 15 centavos, después 20 centavos. Niños 10 centavos, tertulia familiar 10 centavos a todas horas.

Mañana: por ser día de fiesta, grandiosa matinée a la una, con «La rubia del camino», de Paulina Singerman; y «Madame X», de Gledys George, Warren William. Comedia cartones y revista.

El domingo, en todos los turnos. «El hombre propone», de Errol Flyn; «Cuando nos casamos», de Paul Kelly; «El viaje de Roldán a Marte», episodio 10 Buster Grabbe; «Concierto al aire libre», de Deanna Durbin; cartones y revistas. Matinée y tanda, 15 centavos, niños 10 centavos.

El lunes 14, en tanda y noche, debut de la Compañía de zarzuela cubanas «Ramón Espigul»

RADIO-EMISORAS COMERCIALES

CMCF	COCH
810 Kc.	9437 Kc.
5000 Watts	5000 Watts

Estudios provisionales: Paseo de Martí 63 (altos) Apartado 41 Habana, Cuba.

PROGRAMA DIARIO

AM
8:00 «DIARIO INFORMATIVO»
9:00 Programa Variado.
10:30 «TRIO ALMASAN». Cancioneros Internacionales.

M
12:00 «HORA DEL BUEN HUMOR» «NEWS STAR» Cancioneros Mexicanos

PM
1:00 «EL REPORTER ESSO» En cadena con CMHJ, en Cienfuegos; CMJW, en Camagüey y CMKR, en Santiago de Cuba.
1:15 Música Cubana.
2:00 «HORA PRESAGIOS» por Madame D-AVIGNON.
3:00 «PROGRAMA GENERAL ELECTRIC» Música Española.
4:00 «CONJUNTO DEL RITMO» de ARMANDO VALDESPI.
5:00 AVANCES DE «AVANCE».
5:30 RADIO THEATRICAL TEN-CENTS. Trasmisión por control remoto desde el Teatro «MARTI».
7:00 Música Típica Cubana. ORQUESTA PAULIN.
8:00 NADIO, NAFIA, ESPINOSA y su CONJUNTO TIPICO ARGENTINO, dirigido por el MAESTRO PEGO.
9:00 RADIO THEATRICAL TEN-CENTS. Trasmisión por control remoto desde el Teatro «MARTI». LA ESCALA DE LA FAMA.
12:00 TEMA .

Estos programas son provisionales. Dentro de breves días se comenzará a radiar los más sensacionales programas. Oportunamente daremos los detalles de los mismos.

GRIS: «AVES SIN NIDO»

La empresa Heydrich-Fernández Ledón, del favorito y elegante cine Gris, de Baños y 17, en el Vedado, con el teléfono F-4292, anuncia hoy un programa grandioso, para hacer las delicias de sus favorecedores.

Hoy en turnos de 4 y 8:15 se exhibirá la magnífica y regia producción musical «La danza de los piratas», con Charles Collins, Steffi Dunna, Frank Morgan y otros.

Alas 5:30 y 9:45 el cartón «El perro y el hueso», y pre-estreno de la grandiosa super joya de soberbio argumento «Aves sin nido», con Ann Shirley, Rubby Keeler, James Ellison y otras estrellas.

Precios para hoy: mayores 20 centavos en la tanda y 30 centavos por la noche. Los niños 15 centavos y la tertulia 10 centavos a todas horas.

Mañana: «Héroes del Trópico», la film homenaje al sabio cubano doctor Finlay y «Marie Waleska», con Charles Boyer.

El domingo: «Piloto de pruebas».

VIVES: «GOLDWYN FOLLIES»

Vives, el elegante cine sito en la calle B, entre 27 y 29, en el Vedado, con el teléfono F-3128, de la empresa Valmañana, brinda hoy un programa muy colosal.

En turnos de 4:30 y 8:30 se exhibirá la estupenda y formidable producción «Callejón sin salida», con Silvia Sidney y Joel Mc Crea.

A las 5:45 y 9:45 se exhibirá revista y estreno de la preciosa, soberbia super revista toda en colores «Goldwyn follies».

Precios: mayores 10 centavos y niños y tertulia 5 centavos en la tanda y mayores 15 centavos y niños y tertulia 10 por la noche.

Mañana: «Rosalía», con Eleonor Powell y «Héroes del Trópico», joya de homenaje al ilustre sabio cubano doctor Finlay, creación de Virginia Bruce, Robert Montgomery y otros.

SANTOS SUAREZ: «CASTILLO DE NAIPES»

El favorito cine de las familias Santos Suárez, de Santos Suárez y San Benigno, con el teléfono I-4600, brinda hoy un programa magnífico, pasando por su pantalla dos colosales películas.

En tanda a las 5 y nocturna a las 8:15 se exhibirá revista, comedia, estreno de la bella, soberbia cinta «Castillos de Naipes», con Florencia Rice y Ralph Morgan y estreno de la preciosa, magnífica producción de interesantísimo argumento «Ama, vive y aprende», con Rosalind Russell y Robert Montgomery.

Precios: luneta 10 centavos y tertulia familiar, damas y niños 5 centavos y caballeros 10 centavos a todas horas.

Mañana: «En el viejo Chicago», la monumental joya cinematográfica y «Romance entre balas».

WILSON: DIA POPULAR. «EL HUERFANITO»

Wilson, en Belascoaín y San Rafael, U-5863; Día Popular, a base de 5 centavos niños y 10 centavos mayores, a todas horas.

La mejor proyección, y el más perfecto sonido de la Habana. Ventilación especial, aire natural acondicionado.

Hoy, tarde y noche, la revista semanal (Metrotón); y las super atracciones, «Historia de dos ciudades», sensacional y emocionante super producción de gran espectáculo, interpretada por Ronald Colman, Elizabeth Allan, y Reginald Owen; y «El huerfanito», (David Copperfield); regia joya suprema de la Metro, interpretada por Freddie Bartholomew, Mauren O-Sullivan y Lionel Barrymore.

A las 5 p. m. «El huerfanito», (David Copperfield); por Freddie Bartholomew, Mauren O-Sullivan y Lionel Barrymore; y «Historia de dos ciudades», por Ronald Colman, Elizabeth Allan y Reginald Owen.

Mañana: el mejor programa de la ciudad, con las super producciones, «Un millón por un marido», magnífica atracción suprema de la Fox, interpretada por Claire Trevor, Michael Whalem y John Davis; y «En el viejo Chicago», formidable espectáculo extraordinario de la Fox, interpretado por Alice Faye, Tyrone Power, Don Ameche, Alice Brady, Tom Brown y Brian Donlevy.

TOSCA: «EN EL VIEJO CHICAGO»

Tosca, en 10 de Octubre 1007, entre San Francisco y Concepción, en la Víbora, con el teléfono I-3099, sigue ofreciendo los más monumentales programas.

Hoy en tanda a las 5 y nocturna a las 8:30 se exhibirá revista, estreno del maravilloso, extraordinario super espectáculo cinematográfico «En el viejo Chicago», creación de Tyrone Power, Don Ameche, Alice Bradd y miles de extras y estreno de la estupenda y colosal producción «El valle secreto», con Richard Arlen y Virginia Grey.

Precios: luneta mayores 15 centavos en la tanda y 20 centavos por la noche. Niños y tertulia familiar 10 centavos a todas horas.

Mañana: «Tres camaradas», con Robert Taylor, Franchot Tone, Robert Young y Maureen O-Sullivan y «Ladrón de mujeres», con Anny Ducoaux.

CUBA Y SALON ROJO: DOS PROGRAMAS SOBERBIOS

Muy soberbio resulta el programa que anuncia hoy el Cuba, el favorito cine de las familias, sito en la calle de Suárez y Corrales. Hoy en tanda a las 5 y nocturna a las 8:15 se exhibirá revista, comedia, estreno de la soberbia producción «Camino del pecado», con Josephine Hutchison y estreno de la extraordinaria, grandiosa super-producción «Piloto de pruebas», con Clark Gable, Myrna Loy, Spencer Tracy y Lionel Barrmore. Precios: mayores 10 centavos en la tanda y 15 centavos por la noche. Niños 5 centavos a todas horas.

Mañana: «No se duerma profesor» y «Vidas a flote».

El elegante y confortable cine Salón Rojo, de Monte y Antón Recio, brinda hoy un programa colosal en tanda a las 5 y nocturna a las 8:15 pues se exhibirá revista, comedia, estreno de la preciosa, regia producción «El séptimo cielo», con Simone Simón y James Stewart y estreno de la magnífica, soberbia cinta «Locuras de un joven», con Raph Bellamy. Precios: damas y niños 5 centavos y caballeros 10 en la tanda y mayores 10 centavos y niños 5 por la noche.

Mañana: »Escándalo matrimonial» y «Ritmo de amor».

UNIVERSAL: «LOS SECRETOS DE LA SELVA» (SERIE)

Universal, el popular y céntrico cine de Egido entre Muralla y Sol, sigue ofreciendo a sus asiduos los mejores y más estupendos programas, y dígalo si no el que anuncia hoy que resulta formidable.

En función continua, comenzando a la 1 de la tarde hasta las 11 de la noche se exhibirá completa la sensacional y emocionante super serie en 12 episodios «Los secretos de la selva», y se estrena el emocionante y estupendo drama del oeste «La cabalgata misteriosa», con Tex Ritter.

Precios: damas, niños y tertulia 5 centavos y caballeros 10 hasta las 6:30 y mayores 10 y niños y tertulia 5 centavos después.

Mañana: dos grandes estrenos: «No se duerma profesor», con Harold Lloyd y «Bulldog Drumon en peligro»

El lunes: «Piloto de pruebas».

ESCENARIO Y PANTALLA

EL GRAN CONCIERTO DEL PROXIMO DOMINGO, 13

Ya está combinado el programa de la «Orquesta Filarmónica de la Habana», para el concierto del domingo próximo, día 13, en el teatro «Auditorium», del Vedado, el que dará comienzo a las diez y media en punto de la mañana. Se inicia con la Obertura de la ópera de Rossini «El barbero de Sevilla» y la Sinfonía No. 7 de Beethoven. La segunda parte ofrecerá tres obras interesantes que seguramente habrán de merecer una cálida recepción por el público: «Las aventuras de Till», de Strauss, el «Nocturno» de Martucci, que dará oportunidad de lucimiento a las cuerdas de la orquesta, y cerrará brillantemente con la Cabalgata de la ópera de Wagner «Las Walkyrias».

Existe verdadera expectación por escuchar ese programa en el que el maestro Freccia, ferviente admirador de Toscanini, ofrecerá una interpretación comparable a las que por discos conocemos del eximio director italiano.

La «Orquesta Filarmónica», como deferencia al maestro Freccia y en obsequio del público, que así podrá disfrutar en toda su plenitud la competencia artística de ese gran músico, ha decidido posponer para otra oportunidad la presentación que tenía anunciada del violinista Rafael Drulan. Así también comunica la dirección de la Orquesta a las numerosas personas que se habían interesado porque el maestro Freccia tuviese a su cargo una serie de ediciones que por compromisos anteriores de la Orquesta y del propio maestro, hubiera sido imposible realizar.

MUSICA Y MUSICOS

Joaquín Nin Culmell

Se encuentra en la Habana, a donde ha venido a pasar unas breves vacaciones, este admirado pianista y compositor y muy distinguido amigo nuestro.

Le enviamos nuestro afectuoso saludo y le deseamos que su estancia en nuestra Habana sea todo lo grata que él se merece.

Pospuesto el concierto de Carmita Burguette

Debido a un fuerte ataque gripal, se ha visto precisada la valiosa soprano Carmita Burguette a posponer el concierto que tenía anunciado para el próximo domingo 13. La nueva fecha que ha señalado es la del domingo 20, a las diez de la mañana, en el teatro «Nacional».

Margarita Montero, a Camagüey

El martes 15 se presentará ante la distinguida sociedad camagüeyana la notable arpista Margarita Montero de Inclán. El concierto ha sido organizado por el conservatorio «Rafols» de aquella hermosa ciudad, y se celebrará en el teatro «Principal». Marianela Bonet, otra artista notable, colaborará en este concierto, esta vez como danzarina clásica. Margarita Montero ha dividido su programa en esta forma: obras de los 16, 17 y 17; obras románticas; obras de Tournier, y obras folklóricas. Marianela Bonet interpretará: Gavota, de Gosec; vals «La mariposa», de Lecuona, y «Fantasía española», de Mezquita.

Una verdadera noche de arte van a disfrutar los camagüeyanos.

El próximo concierto de la Orquesta Filarmónica

Todo asegura que el próximo concierto de la Sociedad «Orquesta Filarmónica», que ha sido fijado para el domingo 13, a las diez y media de la mañana, en el teatro «Auditorium», ha de resultar brillantísimo, si tenemos en cuenta que lo volverá a dirigir el notabilísimo maestro italiano Massimo Freccia, que tanto éxito alcanzó en el concierto inaugural de la actual temporada.

A este concierto asistirá, invitado por el Excmo. ministro de Italia, signor Giovanni Pérsico, el honorable señor presidente de la República, coronel Federico Laredo Bru, en unión de su distinguida esposa, así como el cuerpo diplomático acreditado, que también ha recibido una fina invitación del ministro de Italia, que se está tomando gran interés en dar a conocer los méritos indiscutibles del maestro Freccia.

La Orquesta Filarmónica, que este año se propone brindar a las grandes figuras del arte, está viendo diariamente aumentada la relación de abonados con los nombres de nuestras más distinguidas personalidades de la vida social.

Por las oficinas de esa institución musical, situadas en la arcada del hotel «Sevilla Biltmore» (por Prado), teléfono A-8700, acuden muchas personas para conocer las actividades futuras de dicha orquesta.

El recital de Carmita Casuso

Ante un público selectísimo, que colmaba la amplia sala «Espadero» del conservatorio Nacional, se presentó Carmita Casuso, alumna de la que el conservatorio Nacional puede sentirse orgulloso. La señorita Casuso escogió para este su debut, exclusivamente obras de Chopin, triunfando en cada interpretación del gran romántico. Un gran temperamento y una finísima sensibilidad, son las características de esta pianista que viene a ocupar un primer puesto en nuestro ambiente musical.

Para el mes de diciembre hará su presentación otra alumna graduada del Nacional: Graciella de los Reyes (con obras de distintos autores) de la que se nos hacen los más encomiables elogios.

Interino.

Acción Católica, de los Caballeros de Colón, cooperará de acuerdo con los párrocos en cada una feligresía

Texto de una moción aprobada por el Consejo de San Agustín Núm. 1390 de la Orden Colombina. Hoy, una misa por la paz del Universo en la Iglesia de San Francisco. La Junta de mañana

La Comisión de Prensa del Consejo San Agustín No. 1390 de la Orden de Caballeros de Colón ha dado a la prensa el texto íntegro de la siguiente moción aprobada unánimemente por el Consejo y propuesta por el doctor Oscar A. Lay:

Por cuanto la Orden de Caballeros de Colón, desde hace muchos años viene desarrollando una activa varias de sus manifestaciones, como labor de Acción Social Católica en medio de realizar la finalidad para la que fué creada.

Por cuanto el Sumo Pontífice, con el objeto de controlar la mejor dirección de un movimiento católico social, ha organizado la Acción Católica, bajo su elevada dirección y la de los prelados en sus respectivas diócesis.

Por cuanto por disposición de nuestro Excmo y Rdmo. Sr. Arzibispo de la Habana, Hno. Mons. Manuel Ruiz, y cumpliendo así los deseos de Su Santidad, ha quedado organizado el movimiento de Acción Católica en esta Diócesis, designando a sus directores.

Por cuanto siguiendo la inspiración de la Acción Católica, sus actividades habrán de centralizarse en las parroquias, bajo la inmediata dirección de sus párrocos, a quienes deben acudir todos aquellos interesados en el mejor desarrollo de la misma.

Por cuanto el Consejo San Agustín No. 1390 de la Orden de Caballeros de Colón, en reciente acto de homenaje celebrado en sus salones, ha reconocido la meritísima labor realizada por dichos párrocos y la necesidad ineludible de cooperar con ellos para la mejor consecución de los fines de la Iglesia.

Por tanto, el Consejo mencionado, en su sesión ordinaria de este día, por unanimidad, resuelve: 1.—Recomendar encarecidamente a todos sus miembros que, a la mayor brevedad posible, se presenten en su condición de Caballeros de Colón, a sus respectivos párrocos, ofreciéndoles su cooperación en todo aquello que se refiera al desenvolvimiento de la Acción Católica.

2.—Que este acuerdo se publique en el boletín oficial del Consejo y en la prensa periódica de esta capital.

La Habana, 1 de noviembre de 1938.

Próximos actos de los Caballeros de Colón

Viernes, 11 de noviembre: Conmemoración del Día del Armisticio, por el Consejo de San Agustín No. 1390 de la Orden, con una misa rezada por la paz universal, en la Iglesia de San Francisco, a las 8 a. m. y una velada cinematográfica en los salones del Consejo, a las 9 p. m. en la que dirá breves palabras el señor Fernando Díaz de la Rionda. Invita el Gran Caballero, doctor Manuel Dorta Duque.

Martes, 15 de noviembre: Junta ordinaria del Consejo, a las 9 p. m. y en su local social. Cita el Secretario de Actas, doctor Saul Sáenz de Calahorra.

Sellos para las misiones

Se han recibido por la Comisión de Actividades Religiosas del Consejo un paquete de sellos usados de Correos, con destino a las misiones católicas en el extranjero, remitidos por la señorita Hilda Rivero.

El Calendario Artístico Religioso

«Mensajes», el órgano oficial del Consejo San Agustín No. 1390 de la Orden de Caballeros de Colón, incluye el precioso Calendario Artístico Religioso para 1939 de la «Revista Católica» de El Paso, Texas. «Mensajes», con el Calendario, se vende en el Consejo, Galiano 212, altos, entre Concordia y Virtudes, a cincuenta centavos el ejemplar.

SUFRIO QUEMADURAS

Trabajando en Belascoaín y San José, se ocasionó quemaduras de carácter menos grave, Milagros Gómez, de 19 años y de Lucena 367.

LESIONADA GRAVE

Virginia Quiñones Gómez, vecina de Santa Catalina 19, sufrió lesiones de carácter grave, al caerse de un banco en su domicilio, siendo asistida de primera intención en el Tercer Centro de Socorro.

BELGICA Y VIOLETA: GRANDIOSOS PROGRAMAS

Bélgica

Un regio y gran programa en español para hoy en el concurrido cine de Egido y Corrales, pasándose las producciones en español «Los desheredados», por Antonio Liceaga; un potentoso drama de la vida y la producción por Juan José Martínez Casado, Enrique Herrera y Gloria Morell titulada «Huapango», cartones y comedias, al precio de cinco centavos damas y niños en matinée y tanda.

Mañana, «La ley que olvidaron», por Libertad Lamarque y «Treinta segundos de amor», en español. El domingo «Motín en las

El famoso remedio que dominará los Ataques y Desordenes Nerviosos.

Por más de treinta años ELEPIZONE ha restablecido la salud a millares que sufrían de Epilépsia y Debilidad Nerviosa.

ELEPIZONE, recomendado por los médicos, es un remedio para niños y adultos, y lo venden en las principales farmacias.

Se obtienen resultados con uno o dos frascos.

NO ACEPTE IMITACIONES PIDA

ELEPIZONE

Se pagó a los retirados escolares

Antes de ayer se pagó el mes de septiembre a los retirados escolares de la provincia de la Habana.

No se pudo pagar asimismo a los retirados de las demás provincias por no haber situado los fondos correspondientes la Secretaría de Hacienda.

Para La Ronquera causada por el canto, el hablar o el fumar demasiado, úsense... PASTILLAS VICK PARA LA TOS

Vence el plazo que se concedió a las Escuelas Primarias

Un grupo de alumnos de la Universidad de Miami, ha de visitarnos en Diciembre

Venció anteayer el plazo concedido a las Escuelas Primarias Superiores privadas para la presentación de las relaciones de alumnos matriculados en el séptimo y el octavo grados.

Ninguna de dichas escuelas podrá, pues expedir certificados del octavo grado a los alumnos que no figuren en las listas indicadas.

De más está decir que aquellas que no han elevado dichas relaciones no podrán expedir certificado alguno.

Un grupo de estudiantes de la Universidad de Miami ha de visitar La Habana en el mes de diciembre con el propósito de recorrer distintos centros docentes de nuestra capital.

El doctor Juan Clemente Zamora, profesor de la Universidad de la Habana lo informó así ayer al doctor Aurelio Fernández Concheso, Secretario de Educación.

Interesó asimismo la cooperación de dicho departamento para que la citada visita culmine en un verdadero éxito cultural.

El doctor Fernández Concheso se propone dirigirse a la Corporación Nacional del Turismo para que copere también en la preparación del programa de festejos.

En el anteproyecto de Educación se incluyen todas las necesidades

Durante estos últimos días se ha venido laborando intensamente en el anteproyecto de presupuestos que ha de elevar la Secretaría de Educación Pública.

El doctor Ciriaco Sos, Jefe de Presupuestos y Cuentas, ha incluído en el mismo por orden del doctor Aurelio Fernández Concheso las necesidades más urgentes.

También en dicho anteproyecto se restituyen los anteriores sueldos a los funcionarios y empleados de la Secretaría de Educación.

Murió de repente el ex Juez A. García Sola en un tranvía

Fué llevado a Emergencias, pero los auxilios fueron inútiles. Era muy conocido

En el interior de un tranvía falleció anoche repentinamente el doctor Antonio García Sola, vecino que era de 23 entre B y C, en el Vedado.

El conductor, se dió cuenta del síncope de que había sido presa el doctor García Sola, cuando el tranvía transitaba por 23 y D, y al momento, lo trasladó a un ómnibus que lo condujo al Centro de Socorro del Vedado, donde por mandato del médico de guardia fué trasladado en dicho vehículo con toda urgencia al Hospital Municipal, por carecerse en dicho centro de los elementos indispensables para salvarle la vida. Cuando el ómnibus llegó al expresado centro benéfico, el Dr. García Sola había fallecido.

En el Hospital Municipal se personó el capitán Mudarra, de la Novena Estación de Policía, e inició las oportunas diligencias, comprobándose que el Dr. García Sola falleció de un síncope cardíaco, según prescripción del médico que lo venía asistiendo y que extendió el correspondiente certificado.

El cadáver le fué entregado a su viuda, la cual, al tener noticias de lo ocurrido se personó en el Hospital Municipal.

El Dr. García Sola, actuó durante largos años como Juez Correccional de la Sección Segunda, y fué ascendido a Juez de Instrucción de la Sección Primera. Actualmente estaba retirado, y era abogado consultor de la Compañía de la Havana Electric.

OFRECERA EL CANCILLER DR. REMOS UNA COMIDA AL CUERPO DIPLOMATICO

El Secretario de Estado, doctor Juan J. Remos, y su distinguida esposa, la señora Mercedes Carballal de Remos, ofrecerán el día 18 de los corrientes una comida de honor a los jefes de misión de las naciones de América acreditados ante nuestro Gobierno. Esta comida es ofrecida por el doctro Remos, en su carácter de Presidente de la Delegación cubana a la VIII Conferencia Panamericana que se celebrará en Lima próximamente.

Cuando el trabajo le agobia

EMULSIÓN 'KEPLER' MARCA DE FABRICA

DE ACEITE DE HÍGADO DE BACALAO CON EXTRACTO DE MALTA

El alimento complementario natural. Mantiene las energías.

Frascos de dos tamaños en todas las Farmacias y Droguerías

BURROUGHS WELLCOME Y CÍA., LONDRES

Sp. P. 2215 Copyright

SE VENDE HERMOSO CHALET

Hermosa residencia en San Mariano y Goicuría. Dos plantas, construcción moderna, amplios y cómodos dormitorios, salas, dos comedores, dos magníficos baños modernos, garage para 3 máquinas. Jardines y gran arboleda con una cantidad de 5,318 varas. Amplia terraza y portal. Propiamente para familia acomodada o Legación. Informes en la misma. Precio de venta: mitad de su valor.

LOS PEQUEÑOS PRODUCTORES DE CALZADO PIDEN QUE SE LES PROTEJA, EN COMERCIO

Algunas autoridades los persiguen, no obstante ampararlos el artículo III del Decreto-Ley 163. Ejercen 91 corredores en función de notarios comerciales. Los seguros en la Argentina

En la mañana de ayer visitó la Secretaría de Comercio una Comisión integrada por los señores Armando Fuentes, Juan Antonio Romero, Carlos Ruiz, José Pérez, José Rodríguez, doctor Luis Varona Morejón y otros, con el propósito de tratar con el Secretario doctor Buttari sobre un problema que afecta a gran número de familias que libran su sustento elaborando calzado en el interior de sus casas, que luego venden ambulantemente por las calles.

La referida Comisión expuso al Secretario de Comercio a nombre de la Asociación de Elaboradores Privados de Calzado de Matanzas, que entre los pequeños productores de ese artículo existe una verdadera preocupación como consecuencia del nuevo Reglamento del Clandestinaje Mercantil, pues no obstante encontrarse ellos incluídos en los beneficios del Artículo III del Decreto Ley 163, no teniendo por lo tanto que tributar por ningún concepto, determinadas autoridades no interpretando fielmente dicho Reglamento están persiguiéndolos y decomisándoles sus enseres y herramientas a los que elaboran calzado en el interior de sus domicilios, por lo cual desearían que la Secretaría de Comercio hiciera alguna aclaración para evitar este estado de cosas.

El doctor Buttari manifestó a sus visitantes que no tendrán que temer acción alguna por parte de la Secretaría y de las autoridades siempre y cuando ellos puedan justificar que se encuentran debidamente autorizados por Comercio para realizar esa clase de trabajo.

Muy complacidos salieron los comisionados de la acogida que tuvieron por parte del Secretario de Comercio

Los seguros en la Argentina

En el Negociado de Biblioteca, Canje y Publicaciones de la Secretaría de Comercio se recibió ayer un interesante trabajo estadístico realizado por el Gobierno Argentino, relativo al desarrollo del negocio de seguros en aquella República durante el pasado año de 1937.

De acuerdo con la estadística confeccionada al efecto, en dicho año las compañías autorizadas para realizar operaciones en aquella nación ascendían a 14, sumando $435.000.00, el importe de las fianzas depositadas. Los seguros en vigor en 31 de diciembre de 1937 eran de $33.882.47, las primas brutas recaudadas fueron de $484.747.60 y los impuestos pagados sumaron $13.829.66.

Las operaciones efectuadas en dicho período de tiempo alcanzaron la cifra de 6.969.

91 personas ejercen como Notarios Comerciales

Por la Dirección de Comercio de la Secretaría de Comercio, se ha confeccionado una relación de los Corredores Notarios Comerciales, que están debidamente autorizados por el Departamento para realizar dicha función en todo el territorio nacional.

De acuerdo con la mencionada información ascienden a 91 las personas que se dedican a esas actividades. En la relación de referencia se consigna el nombre, dirección, plaza donde ejerce y colegio al cual está adscrito.

También se especifica la fecha en que le fué expedido por la Secretaría de Comercio a cada Corredor Notario Comercial, el título correspondiente para poder realizar oficialmente su gestión.

El cuadro de los citados profesionales aparece publicado en la Revista de Comercio, Organo Oficial de esta Secretaría, en su número de octubre, que se está distribuyendo.

Tomó posesión el Arq. Silvio Acosta

Ante el Subsecretario de Educación, interino, doctor José M. Velázquez tomó posesión el miércoles el nuevo director de la Escuela de Artes y Oficios de la Habana arquitecto Silvio Acosta.

El doctor Manuel Febles, Jefe de la Enseñanza Superior, lo dió a conocer ayer así.

†

VIGESIMO SEXTO ANIVERSARIO DEL FALLECIMIENTO DE LA SEÑORA

Luisa Cicero de Prats

Que falleció en esta Ciudad el día 12 de Noviembre de 1912.

Debiendo celebrarse Solemnes Honras Fúnebres, en la Iglesia de Monserrate, mañana sábado, día 12, a las 9 a. m., sus hijos que suscriben, en su nombre y en el de los demás familiares, ruegan a las personas de su amistad encomienden su alma a Dios, y les acompañen en tan piadoso acto, por cuyo favor les quedarán muy agradecidos.

La Habana, Noviembre 11 de 1938

Gerardo, Herminia, Lorenzo, Luis, María y Julio Prats y Cicero.

†

E. P. D.

LA SEÑORA

Carolina Fernández Morell Vda. de Kohly

HA FALLECIDO

(Después de haber recibido los Santos Sacramentos y la Bendición Papal)

Y dispuesto su entierro para el día de hoy, viernes, a las cuatro y media de la tarde, sus hijos que suscriben, en su nombre y en el de los demás familiares, ruegan a las personas de su amistad se sirvan acompañar su cadáver desde la casa mortuoria, Calle de Línea, número 709, esquina a Paseo, Vedado, hasta el Cementerio de Colón, favor que agradecerán eternamente.

Habana, 11 de noviembre de 1938.

Doctor Alfredo, Guillermo (ausente), Consuelo y María Luisa Kohly y Fernández; Rvdo. Padre Dominico Eugenio Pérez; doctor Jorge Muñiz.

(SE SUPLICA NO ENVIEN CORONAS)

FUNERARIA DE PRIMERA CLASE

ALFREDO FERNANDEZ

SAN MIGUEL 63 - - - TELEFONO A-6348

CRONICA HABANERA

PETICION DE MANO

En la fecha de ayer fué pedida en matrimonio la graciosa señorita Graciella Hernández Amor para el simpático joven Jorge López Anyaumat, estudiante del último año de Veterinaria.

Ante los padres de la novia, el conocido industrial Andrés Hernández Rodríguez y su esposa, Carmen Amor, hizo la petición el ex comandante del Ejército Nacional Ramón Fonts, tío del novio.

Felicidades.

CHEZ MORALES.— (Continuación)

Un cesto de dalias blancas, de Manón Toñarely.

Una caja de gladiolos, de Conchita Bonet.

Una caja de gladiolos rosados, de Lourdes Argüelles.

Un cesto de rosas miniaturas, de Alicia y Conchita Menocal.

Un cesto de gladiolos, de Mercy Montoulieu.

Una caja de gladiolos, de Alicia y Alberto Martínez Fonts.

Y cerrando la relación, un precioso cesto de rosas «Catalina Lasa», de la «Casa Trías».

Frescas, fragantes, bellísimas las de «El Clavel», el famoso y elegante jardín nacional de los hermanos Armand, que se destacaban del hermoso conjunto.

Con la firma de los Armand, del gran jardín de Marianao, eran las siguientes:

Un cesto de crisantemos blancos, de Angelita Echarte.

Un cesto de dalias «Beauty», de Juan Arellano y señora.

Un cesto de hortensias, de Cheíta y Jacinto Pedroso.

Un cesto de gladiolos y dalias blancas, de María Teresa Otero de Miranda.

Un cesto de crisantemos blancos, de Rosario y Henry.

Un cesto de gladiolos y crisantemos blancos, de Lydia Lombard.

Un cesto de hortensias y gladiolos, de Alvaro Ledón.

Un cesto de gladiolos «Adonis», de Victoria.

Un cesto de nardos y dalias blancas, de Ramiro Alvarez Pedroso.

Un cesto blanco de pompones y gladiolos, de María Herminia Alvarado.

Un cesto de dalias blancas, de María Martín viuda de Dolz.

Un cesto de dalias blancas, de Mario Castellanos.

Un cesto de crisantemos y hortencias, de Rosa Castro de Zaldo.

Un cesto de crisantemos, de Pablo Carreño y señora.

Un cesto de crisantemos, de María Teresa y Miguel Figueroa.

Un cesto de gladiolos y hortensias, de Frank Figueroa.

Un cesto de dalias rosadas, de Cuquita Martínez de Belt.

Un cesto de pompones, de Regla S. de Recio.

Un cesto de crisantemos azules, de Lily Morales de Coroalles.

Un cesto de dalias rosadas, de Cecilia y Antonio Boada.

Y un lindo corsage de orquídeas, de Camilo y Alberto Armand.

Preciosas, presentadas con exquisito «chic», las flores de «El Fénix», el jardín del gran mundo.

En primer término, las del novio, que eran orquídeas y «sweet heart» roses, en precioso corsage que llegó a sus manos en un fino estuche de «cellophane».

También del gran jardín «El Fénix» eran éstas:

Un cesto de crisantemos, del doctor Gustavo de los Reyes y familia.

Y una caja de «cellophane», con crisantemos y pompones, del doctor Gonzalo Fedroso y señora.

De «La Dalia», el simpático jardín de la calle 12, entre 21 y 23, que de tanta fama goza por sus artísticos trabajos, había un grupo precioso de obsequios:

Una jarra de gladiolos rosados, de Adolfina Vignau de Cárdenas.

Una caja de gladiolos rojos, de la Sra. Vda. de Calcavechia y familia.

Un cesto de gladiolos blancos, de Raúl de Cárdenas y señora.

Una caja de gladiolos rosados, de Martha de Castro.

Un cesto de gladiolos y dalias, de Armando Alvarez Escobar y señora.

Y un cesto de dalias blancas, de Sofía Arenal de Cárdenas.

HONRAS FUNEBRES.— Mañana sábado, a las nueve de la mañana, se celebrarán solemnes honras fúnebres en la Iglesia de Monserrate en sufragio del alma de la señora Luisa Cicero de Prats.

Para el piadoso acto invitan sus hijos Gerardo y Luis Prats y el doctor Prats y Cicero, conocido especialista de niños.

POLO NOCTURNO.—Esta noche, a menos que el mal tiempo se interponga nuevamente, ha de realizar se en Campo Cerveza Polar, el formidable choque entre los equipos del Polo Club y Regimiento 6.

Ambos teams están perfectamente preparados y saldrán al campo en disposición de producir las mayores emociones a los miles de asistentes.

En el otro turno del programa, han de combatir una vez más, el Habana Yacht y el Vedado Tennis, antagonistas desde tiempo inmemorial, aspirantes con grandes posibilidades a salir airosos.

El primer juego, será iniciado a las nueve en punto y a esa hora, a no dudarlo, ya habrá enorme cantidad de público en las glorietas.

NUEVOS MODELOS DE SOMBREROS LLEGARON A LA CASA DE

Mathilde Cumont

PRADO, Nº 266

Hay de Suzy, de Reboux, de Rose Descal, de Lemonnier, de Rose Valois, de Marie Alphonsine.

Fieltros, terciopelo; fieltros de todos los tonos de moda. Fantasías de plumas. Velos, capitas de pieles.

PARA CONTROL PERFECTO del Busto y el Cuerpo use MAIDEN FORM «Once - Overs»

Esta exquisita combinación de brassiere y faja Maiden Form que ajusta la cintura y las caderas con esa gracia que ha hecho a Maiden Form tan popular entre las mujeres que desean control sin apretarse. El modelo es un brassiere «Intimo» que proporciona la tan de moda «línea divisoria» entre los senos.

«Hay un Maiden Form para cada Tipo de Cuerpo».

De venta en todos los principales Establecimientos

Ninguna es legítima sin esta etiqueta.)

Los brassieres «Variation» también dan la elegante línea —de— separación aunque mas modificada. Hechos con y sin banda para sostener el diafragma.

Maiden Form BRASSIERES GIRDLES • GARTER BELTS

LA GRAN FIESTA DEL JUEVES. La sociedad habanera está pendiente de la más grande fiesta del año, la que servirá para dejar brillantemente iniciadas las actividades sociales de la temporada invernal.

Nos hemos referido a la gran comida bailable que en honor de los Delegados y Miembros del Primer Congreso Panamericano de Municipios y patrocinada por el Alcalde de la Habana, doctor Antonio Beruff Mendieta, tendrá celebración en la noche del próximo jueves, día 17, en el Casino de la Playa, organizada por la Asociación de la Prensa de Cuba.

Fiesta magnífica que se ha querido rodear de los mayores alicientes ya que de la misma participarán las más distinguidas personalidades de la intelectualidad americana.

La Asociación de la Prensa de Cuba, en cuya historia social figuran fiestas tan brilantes como los juegos florales de inolvidable recordación en los que fué elegida reina la bella dama Serafina Diago de Gómez; «La Fiesta del Mar» en el Teatro Nacional, que fué el más bello alarde de arte, de belleza y de buen gusto, y, hace dos años, el «Baile Colonial» en la Plazoleta de la Catedral, pleno de colorido y de tipicismo, la Asociación de la Prensa de Cuba decimos, se propone ahora superarse ya que esta fiesta que organiza tiene en cierto punto aspecto o carácter internacional.

Los tres grandes «shows» que se preparan y a los que nos hemos referido en distintas ocasiones; la iluminación de los salones, terrazas y jardines que será fastuosa; la decoración floral, confiada al gran jardín «El Clavel»—garantía magnífica de arte y de buen gusto—; la comida, el servicio, las grandes orquestas, todo, en fin, contribuirá al mayor lucimiento de esta incomparable fiesta llamada a hacer época.

Las distintas comisiones designadas vienen trabajando con todo entusiasmo bajo la dirección de la que es Presidenta de la fiesta la distinguida dama Blanquita Maruri de Hornedo, tan entusiasta.

Esas comisiones son:

La de Reservación de Mesas, presidida por la señora Mina Pérez Chaumont viuda de Walsh, a cuyo teléfono, FO-1888, deberán llamar las personas que deseen reservar sus mesas.

La de la Rifa del Billete, presidida por la señora Celia Rubio de García Porraspita.

Y la de Recibo, presidida por la señora Amelia Solberg de Hoskinson.

Esta última Comisión la forman, con la señora de Hoskinson, las siguientes señoras:

Amelia Rivero de Domínguez, María Montalvo de Soto Navarro, María Dolores Machín de Upmann, Mara Teresa Escarrá de Casares, María Martín viuda de Dolz, Dora Guzmán de la Riva, Juana Andreu de Leunda, Fina Forcade de Jackson, María Radelat de Fontanills, Renée Molina de García Kohly y Nicolasa Zabala de Llerandi.

Las entradas, que valen cuatro pesos con derecho a la comida, pueden adquirirse en la Asociación de la Prensa de Cuba, teléfono M-7431 y A-7325.

DEL CONGRESO DE MUNICIPIOS.—Con motivo del Primer Congreso Panamericano de Municipios que tendrá por sede nuestra capital, las actividades sociales alcanzarán gran incremento durante los días comprendidos del 13 al 19 del corriente mes.

El popular Alcalde de la Habana, doctor Antonio Beruff Mendieta, funcionario ilustre que sabe hacer las cosas a lo gran señor, ha dispuesto un brillante programa de festejos entre los que se destacan actos llamados a revestir lucimiento extraordinario.

Por su parte, las altas autoridades de la Nación festejarán también a los distinguidos visitantes.

El Secretario de Estado, doctor Juan J. Remos, ofrecerá un Garden Party el lunes 14, a las cinco y media de la tarde, en el Hotel Nacional.

El Honorable Presidente de la República, doctor Federico Laredo Bru, ofrecerá una recepción el miércoles 16, a las cinco de la tarde, en el Palacio de la Presidencia.

El Alcalde de la Habana, doctor Beruff Mendieta ofrecerá una comida el propio día 16, al Secretario del Interior de los Estados Unidos, Mr. Harold Ickes, en el Country Club.

Con nuestra primera autoridad municipal atenderá a sus invitados su joven y bella esposa, señora Gloria Guerra de Beruff Mendieta.

«El Clavel», el gran jardín nacional de los hermanos Armand, han recibido la encomienda del adorno floral de la mesa, fino trabajo en el que se lucirán, como se lucen siempre, aquellos floristas exquisitos.

El jueves 17 será la Gran Comida Bailable de la Asociación de la Prensa de Cuba en el Casino de la Playa; fiesta grande, de las más brillantes del programa oficial, a la que asistirán todos los Delegados y Miembros del Congreso acompañados de sus esposas.

El sábado 19 el Alcalde Beruff ofrecerá un gran banquete en el Hotel Nacional.

Otros muchos actos figuran en el programa, que es extenso y bien combinado; pero entre ellos hemos querido seleccionar estos llamados a revestir gran lucimiento.

Luis DE POSADA.

Adquiera un Cutis Claro y Hermoso Usando Cera Mercolizada

En la Cera Mercolizada — crema mágica — se encuentra escondido para usted un hermoso cutis. La Cera Mercolizada da a su cutis una belleza suave, natural y duradera. Todas las noches aplíquese la Cera Mercolizada — como si fuera cold cream — en su rostro, cuello, brazos y hombros. La fina capa de piel exterior es absorbida en diminutas e invisibles partículas. Un nuevo cutis aparece, claro, suave, y lleno de frescura. Pruebe esta misma noche la Cera Mercolizada. Descubra la belleza oculta de su cutis con Cera Mercolizada. En todas las farmacias y boticas.

CESTOS de FRUTAS primorosamente presentados y con las mejores frutas del país y extranjeras.

Calzada y D Teléf. F-6066 EL CARMELO VEDADO 23 ent. G y H Teléf. F-6263

De los primeros días del matrimonio depende la dicha conyugal como de los cimientos depende la solidez del edificio. Busque para su luna de miel el lugar donde la Naturaleza y todo cuanto le rodee favorezcan el idilio del amor ensoñado y asegurará su felicidad la que pondrá en grave riesgo si no toma esas precauciones.

LA LUNA DE MIEL

A 800 pies de altura sobre el nivel del mar.

EL GRAN HOTEL DEL BALNEARIO

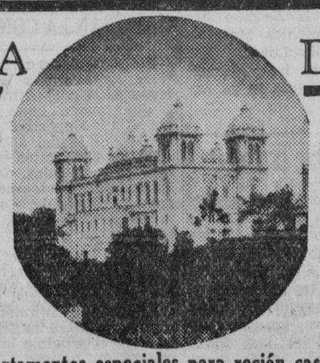

En medio del paisaje más bello de la República.

ABIERTO TODO EL AÑO

Apartamentos especiales para recién casados
Precios desde ocho pesos a quince pesos diarios por la pareja, todo comprendido.

El Gran Hotel del Balneario es el sitio ideal para las lunas de miel. A dos horas de La Habana y tres de Las Villas, edificio espléndido, temperatura deliciosa, habitaciones confortables, Restaurant de 1ra. clase. Médico, Botica, Laboratorios, Gabinete dental, Dpto. de Radiología y toda clase de recursos y comodidades. Los recién casados pueden hacer vida social o totalmente retraída a su voluntad para lo que cuentan con numerosos paseos refugios encantadores.

Diríjase para informes y reservaciones al Gran Hotel del Balneario. San Miguel de los Baños. Teléfono I-3324. Habana.

Entre los distintos medicamentos con que cuenta la ciencia médica para combatir las numerosas enfermedades, es la quina, corteza de un árbol de la América del Sur, uno de los más útiles. La corteza de la quina contiene numerosos alcaloides, siendo el más abundante la quinina, la que es a la vez, el más activo de sus componentes.

La quinina es una substancia amarga que posee numerosas propiedades curativas. Se la considera hoy día como el único específico del Paludismo, y, aparte de esta temible enfermedad, tiene una acción febrífuga que se utiliza en toda clase de fiebres. La quinina, por su sabor intensamente amargo, posee la cualidad de estimular el apetito y excitar la secreción de jugo gástrico ácido. Por ello está indicada en la inapetencia, flatulencia, digestiones difíciles, y pesadez de estómago. Pero la quinina en esa forma pura, no es tan útil como aperitivo, como si se administra en forma de corteza de quina. Ello se debe a que su acción está reforzada por la presencia en la corteza de otras substancias también activas.

Todas estas substancias medicamentosas se encuentran concentradas al máximum en el **QUINIUM LABARRAQUE**, preparado moderno que las solubiliza en un vino añejo de Málaga purísimo.

Tomado antes de las comidas, el **QUINIUM LABARRAQUE**, despierta notablemente el apetito, aumenta la secreción de jugo gástrico, mejorando sus propiedades digestivas. Pronto se recuperan las fuerzas y el peso sube. El color rosado natural vuelve a la cara. Es un tónico orgánico por excelencia. El **QUINIUM LABARRAQUE** es el reconstituyente aprobado por la Academia de Medicina de París, como el mejor tónico de los niños anémicos, de los ancianos, de los convalecientes, de todos los debilitados.

QUINIUM LABARRAQUE

DE VENTA EN TODAS LAS FARMACIAS
Distribuidor exclusivo:
APARTADO 2143.—HABANA

«UN GOBIERNO MALO--DICE ELADIO VAZQUEZ--PUEDE HACER MUCHO DAÑO ANTES DE QUE SE LOGRE SU DESTITUCION»

El señor Secretario de «Afirmación Gallega», señor Eladio Vázquez Ferro, dice, por hoy, lo siguiente:

«Continúan en gran escala las inscripciones en el gran partido de gobierno del Centro Gallego «Afirmación Gallega». Y, a medida que se acerca el evento electoral, es mayor el entusiasmo de los socios por el triunfo de dicho partido, que, además de las obras que ha realizado y de la inigualable atención prestada a la «Quinta», mejorando notablemente todos sus servicios, en beneficio del asociado enfermo, ha hecho una rebaja considerable de la deuda social, de la que no se había rebajado, hasta que «Afirmación Gallega» tomó el poder, un solo centavo. Por el contrario, ésta venía aumentada con los intereses vencidos y no pagados, como es sabido; principalmente por el desastre administrativo de un gobierno al que no podían fiscalizar ni los más tenaces en este empeño.

«Esto demuestra que cuando un gobierno es malo, es muy difícil controlarlo; y que puede, antes de ser destituido, causar daños irreparables a la sociedad de que se apodere.

«Por eso no nos cansaremos de recomendar a los señores socios que deben fijarse mucho por quién votan.

«Todos dicen muy buenas palabras; pero hechos, que son los que convencen, sólo los aporta «Afirmación Gallega».

«Los que pagan el recibo para tener derecho a la «Quinta» y ser en ella bien atendidos, no olviden que hay muchos **pescadores de río revuelto**, muchos oportunistas, vanidosos y sin historia, capaces de convertir el Centro Gallego en una sucursal política o en un círculo literario, para lucimiento personal, pero incapaces de sacrificarse por el cuidado de ningún asociado enfermo. Y con esto, ya saben nuestros paisanos a qué atenerse.

«Hoy, viernes, a las ocho y media de la noche, en Prado 408 bajos, entre Netuno y San Rafael celebrará su reunión de los viernes «Afirmación Gallega». Es deber de todos los afiliados asistir. Porque los asuntos que han de tratarse son de suma importancia. No olviden que la salvación del Centro Gallego estará asegurada con el triunfo de «Afirmación Gallega».

REGIO BANQUETE DARA EN BREVE A SUS MIEMBROS LA CASA DE LA MONTAÑA

Los dirigentes del «Centro Montañés de La Habana», han tomado un plausible acuerdo en su última junta; acuerdo que tiende a reunir a la Colonia Montañesa de Cuba en los espléndidos salones de la «casona», para celebrar un verdadero acto de confraternidad social.

El señor Ricardo Puente Caballero, que con tanto acierto preside esta sociedad de los montañeses, puede sentirse orgulloso de la eficaz cooperación que todos los miembros de la Junta de gobierno están prestando a las iniciativas del citado señor Puente.

El Centro Montañés de la Habana celebrará el día 11 de diciembre próximo a las 9 p.m. un banquete de honor de sus asociados, motivándolo el 28 aniversario de su fundación.

Los familiares del socio pueden asistir a base de $1.50 cada cubierto.

FARMACIA DROGUERIA TAQUECHEL
DE TURNO LOS VIERNES
Obispo 27 TELEFONOS M 7674 7675

FARMACIA DROGUERIA DE "JOHNSON"
DE TURNO LOS LUNES
Obispo Nº 30 TELEFONO-A-2129.

"LA MAYOR"
35 EDIFICIOS
700 EMPLEADOS
SARRA
DROGUERIA
ABIERTA TODOS LOS DIAS
TODA LA NOCHE LOS MARTES
A-8026 A-3641

FARMACIAS DE TURNO HOY VIERNES

DESDE BAHIA A PASEO DE MARTI (PRADO)

Calle y Núm.	Teléfonos
Obispo Nro. 27	M-7674
Habana No. 187 entre Paula y San Isidro	M-4604
Morro No. 50	A-8388
Monte No. 2	M-9400
Lamparilla y Villegas	M-5718
Neptuno y Mza. de Gómez	M-2277
Paula No. 85	M-8718

DE PASEO DE MARTI (PRADO) A P. VARELA (BELASCOAIN)

Galiano Nc. 9-B	M-1500
Reina No. 2	M-5353
Escobar y Peñalver	M-5450
Animas e Industria	M-4040
Maloja y San Nicolás	M-7712
San Nicolás y Gloria	M-5222
Revillagigedo y Corrales	M-3137
San Rafael y Campanario	M-4588
Lealtad y Animas	M-4480
Belascoain y Corrales	A-9466
Neptuno No. 145	U-7018
Suárez No. 84	M-4622
Aguila y Colón	M-3336
Belascoain No. 105	M-9227

DE P. VARELA (BELASCOAIN) A AVE. DE MENOCAL (INFANTA)

Infanta No. 113	U-6779
Infanta 12[illegible]	U-7074
San Lázaro 388	U-3535
Fernandina 77	M-5365
San Miguel y Oquendo	U-6936
Neptuno 230	U-1818
Estévez 115 y Ave. Menocal	M-1501
Bruzón 16	U-6922

VEDADO

Zapata 128	F-6002
17 entre F y G	F-0222
19 entre 14 y 16	F-6211
23 entre J e I	F-——
K No. 109	F-4404

VIBORA

S. Mariano y Figueroa	I-7334
J. del Monte No. 614	I-7342
Estrada Palma No. 59	I-7591
Pocito y Reyes	X-2351

JESUS DEL MONTE Y SANTOS SUAREZ

Quiroga y Delicias	X-3211
J. del Monte y Rodríguez	I-2247
Pocito 16, Lawton	O-0000
Santos Suárez y Serrano	I-7609

LUYANO

Caserío de Luyanó 48	X-2348
Luyanó 130	X-3068
Reforma y Compromiso	I-3851

CERRO

Falgueras 15	M-3900
Salvador y Bellavista	I-5600
Primelles 12	I-7428
Calzada del Cerro 747	I-3141

Este grupo deberá prestar servicio público todo el día y la noche de los domingos siguientes.
Enero 30 Junio 5 Octubre 9
Marzo 13 Julio 17 Noviembre 20
Abril 24 Agosto 28

EN EL CLUB RIBADESELLA HUBO TOMA DE POSESION

Con el entusiasmo a que nos tiene acostumbrados tan prestigiosa entidad, y la nueva Junta Directiva del prestigioso «Club Ribadesela» cuyo acto resultó brillante por haber concurrido al mismo todos los componentes de la Directiva y tanto los entrantes como los que cesaron, demostrando con ese ejemplo digno de mención el amor a la colectividad.

Por feliz coincidencia, estuvo presente en el referido acto el Sr. Donato del Valle, residente en el Central «Najasa»—Camagüey — donde presta sus servicios, el que desde allí contribuye eficazmente al sostenimiento de la sociedad con su cuota social y su valiosa propaganda.

El Presidente, reelecto, Sr. José A. Junco, dió las gracias a todos por la cooperación prestada poniendo de manifiesto su gran satisfacción por la prosperidad del Club.

¡Muy bien por los chicos de Ribadesella!

LA CONCENTRACION DEL 18 EN EL DEP. ASTURIAS

Promete resultar un verdadero acontecimiento la «concentración» organizada para el día 18 del actual en el Club Deportivo Asturias por la organización política de socios del Centro Gallego, «Afirmación Gallega».

El señor Secundino Sánchez, Director de Propaganda de esta agrupación, viene realizando una intensa labor que ha de dar frutos óptimos.

La casi totalidad de los barrios ha contestado a las circulares enviadas por la Sección de Propaganda, participando el entusiasmo que reina en los Barrios, de los que acudirán para tomar parte en tan importante acto, comisiones numerosas.

Todo hace augurar que un triunfo ruidoso coronará en las próximas elecciones la excelente labor administrativa efectuada por los dirigentes de «Afirmación Gallega» durante el actual bienio, a la que se debe el estado de progreso en que se encuentra la máxima entidad galaica.

EXCELENTE MUSICA EL 12 Y 13 EN EL H. HABANERO

Mucha y buena música presentarán los muchachos del Club Hispano-Habanero esta semana en su local social de San Lázaro y Blanco.

Mañana, sábado, celebrarán su primera verbena bilable, que han intitulado «Nace una Estrella», amenizando el programa musical de la misma el jazz band «Dipomáticos de Pego», la orquesta del maestro Mojica y el septeto Cubano 1927.

En la matinée del domingo actuará nuevamente la orquesta Casino de la Playa, la del maestro Mojica y la Sonora Matancera. Con la orquesta Casino de la Playa, como siempre, cantarán Miguelito Valdés y Walfredo de los Reyes.

La verbena del sábado comenzará a las nueve de la noche y se prolongará hasta las cuatro de la mañana y la matinée del domingo dará comienzo a las dos de la tarde, para finalizar a las siete y media de la noche.

«DAMAS DE LA COVADONGA»

Han salido de alta, después de ser sometidas a la operación de las amígdalas, las lindas niñas Teresa y María de Jesús García Alvarez.

La intervención estuvo a cargo del especialista de la Asociación doctor Roberto Souto, con brillante resultado, por lo que nos complacemos en felicitarlo, así como al papá de las simpáticas hermanitas, señor Angel García, acaudalado comerciante de esta plaza.

SOCIEDADES ESPAÑOLAS

LOS INDEPENDIENTES ASTURES HAN INCLUIDO EN SU GRAN PROGRAMA LA ADQUISICION DE LA PLAYA SOCIAL

Las asociadas obtendrán todos los derechos. Habrá mejoras notables en el sanatorio «Covadonga», así como en el plantel educacional que funciona en el Centro. Y el amparo a la vejez

El El Comité Ejecutivo del «Comité Independiente Astur», que se halla en sesión permanente conoció en su última junta el reportaje de inscripciones de los distintos Presidentes de Grupo, sorprendiendo al Ejecutivo el aumento incalculable de nuevos y valiosos elementos que se unen a los Independientes en su deseo de mejoramiento colectivo.

Conoció el amplio y razonado informe de la Comisión confeccionadora del Programa de Gobierno a realizar, mereciendo cálidos elogios la comisión, y la sanción unánime.

Veamos ahora el programa de dicho partido:

1.—Reducción de la Cuota Social a los menores de 12 años, mientras no disfruten de los beneficios de la enseñanza.

2.—Voto e igualdad de derechos a la asociada.

3.—Adaptación del pabellón Manuel Muñiz para tuberculosos.

4.—Implantación de los Estudios de Segunda Enseñanza en el Plantel Jovellanos.

5.—Reposición de las Asignaturas suprimidas en el plan de Estudios Elementales de Comercio, con la implantación de la Escuela Superior de Comercio en el Plantel Jovellanos.

6.—Creación del Instituto de Cultura Física así como la práctica de deportes en general.

7.—Resolución al gravísimo problema de los números de consulta de los médicos especialistas evitando que el asociado enfermo que necesita asistencia médica tenga que esperar demasiado tiempo.

8.—Instalación de una sala de inyecciones en el Palacio social.

9.—Adaptación de un pabellón en la Quinta Covadonga para la infancia.

10.—Construcción de una sala de operciones, con poco costo, evitando que el operado tenga que salir de la misma, con riesgo de su vida; y como prestigio de nuestra Quinta Covadonga.

11.—Mejoramiento de la Casa de Baños, de acuerdo con los sistemas modernos de Higiene y Salubridad.

12.—Creación de un verdadero Fondo de Previsión que ampare la vejez de nuestros asociados.

13.—Revisión Técnica del Reglamento General, para adaptarlo a los principales sentimientos de innovación y estructura de actualidad, dando iguales derechos a todos los españoles e hispanoamericanos que a los socios de número provinciales.

14.—Admisión de la asociada en los estudios nocturnos, tan deseado por cientos de asociados.

15.—Mantenimiento de los derechos al voto a los alumnos del Plantel Jovellanos ante la amenaza de suprimirle el voto, por el solo hecho de serlo.

16.—Resolver urgentemente la ampliación de las aulas del Plantel Jovellanos, bien sobre nuestro edificio social o en otro lugar, para llenar la necesidad de seguir mereciendo la superioridad entre las escuelas Privadas y acoplar nuestro programa de extensión educacional y cultural.

17.—Adquisición y construcción de un balneario para socios y sus familiares exclusivamente, como ampliación a nuestra salud.

COMO PLAUSIBLE MEDIDA DE PREVISION, MUCHOS SOCIOS DEL «CENTRO ASTURIANO» INSCRIBEN SUS HIJOS EN EL DIA EN QUE ESTOS VEN LA LUZ PRIMERA. CASO CONCRETO

El Centro Asturiano se ha cuidado siempre de que el magnífico sanatorio «Covadonga» todos los asociados de ambos sexos y distintas edades encontrarán la especialidad que su dolencia requiriera para ser en esa forma una entidad hospitalaria completa en su servicio social.

Cuenta, pues, la Casa de Salud «Covadonga» con todas las especialidades necesarias y existentes en los hospitales de primera clase, tanto en cuestión médica como quirúrgica, terapéutica y auxiliar; se ofrecen pabellones para reclusión de contagiosos y de enfermos mentales; se dan, absolutamente gratis, todas las medicinas todos los servicios que requiere un paciente, incluyendo, en los casos de necesidad, las transfusiones de sangre. Los historiales clínicos, las estadísticas de todo género, las consultas centralizadas; el servicio esmerado, la eficiencia del personal técnico subalterno la capacidad de los titulares, la colaboración del personal de servicio; los magníficos pabellones; la cocina dietética, en fin, el conjunto polarizado sobre la mejora constante y total, son los que determinan la afluencia de socios al Centro Asturiano a través de sus dos puntales más sobresalientes: la casa de salud «Covadonga» como elemento primordial y mediato, y el Plantel «Jovellanos», como necesidad ulterior y valiosos servicios.

Con las reformas que se introducen en el pabellón «José Simón», donde se instalará la Clínica de la Mujer, logrará en ella la Sala de Medicina Infantil, una eficiencia que superará aún al excelente servicio que se viene ofreciendo; y así, con los médicos de servicio domiciliario en el exterior y con el doctor Cardelle Penichet en el Sanatorio, la «Covadonga» ofrece a los niños lo que necesitan. Consecuentes con eso, los padres de la recién nacida Oliva González Colado, que viera la luz primera en la Sala de Maternidad de la «Covadonga», la inscribieron como socia del Centro Asturiano, demostrando así aquilatar los méritos de la Casa de Salud y ser buenos asociados los padres, María Colado y Emilio González.

MAS ADHESIONES AL GRAN BANQUETE AFIRMACIONISTA EN HONOR DE 3 FIGURAS

Sigue con enorme entusiasmo la inscripción de comensales para el banquete que en honor del licenciado Secundino Baños, Cayetano García Lago y Jesús María Bouza ha organizado «Afirmación Gallega» en tributo de admiración por la ingente obra realizada en pro de los intereses del «Centro Gallego» por tan significados miembros de la Colonia Española.

En el día de ayer solicitaron tickets los siguientes señores:

Secundino Sánchez, Manuel Gómez Cordido, Pedro Lirogados, Pedro Lorigados Jr., Cándido Vilas, Silverio Fernández, Arturo Mor, Solares y Alonso, Octavio Portas, Antonio Portas, Manuel Vila Roldán, Manuel Rubal Segundo Timiraos, Hermenegildo Bustabad, Jesús Cillero, Manuel Fernández, Arturo Folgueira y José Ramudo.

Los tickets pueden ser solicitados al Presidente de la Comisión organizadora, Vicente Bar Torrente; al tesorero Ceferino Pérez, en Belascoaín 95, o al secretario Eladio Vázquez Ferro, en Prado 408.

VERBENA MAÑANA EN EL PALACIO CASTELLANO. EL DOMINGO, MATINEE

La juventud que sabe divertirse concurre inevitablemente a los actos bailables que se vienen celebrando en los amplios y frescos salones del «Centro Castellano».

Mañana, sábado, los muchachos del «Liceo de La Habana» ofrecerán allí magna verbena, titulada «Noche de Otoño», la que será amenizada por la jazz band Los Melódicos, Antonio María Cruz, Gloria Matancera y Quinteto de Tomé. Además actuarán, en admirable show, artistas de «La Escala de la Fama».

En la matinée del domingo habrá música para todos los gustos: Cheo Belén Puig, Típico Habana y Quinteto Tomé.

ACUERDOS CONSTRUCTIVOS DE LA ENTIDAD FRANQUINA

La sociedad astur « Unión de Naturales de El Franco», celebró la presidencia de su titular, señor José María Martínez, actuando de secretario el señor Bernardo Valdés. Fué aprobada el acta anterior y a continuación se conoció el informe de Tesorería, correspondiente al mes pasado, el que arroja un considerable saldo en caja.

Se nombró en comisión de visita a enfermos a los señores Raimundo García y José Acevedo.

Se conoció una carta en la que el conterráneo señor Nicolás Rodríguez manifiesta encontrarse sin trabajo acordó darle $10.00 para que pueda mitigar un tanto sus necesidades.

Se conoció otra solicitud del conterráneo Belarmino Fernández. Se acordó darle $5.00 de socorro, visto que se encuentra en la indigencia y con dos de sus nijas enfermas.

Se acordó, a propuesta del señor Acevedo, que el señor Tesorero deposite en el Banco del Canadá $300.00 moneda americana.

Se nombró en comisión electoral a los señores Francisco Villamil, José Acevedo y Bernardo Valdés, que han de presentar por la Junta Directiva la candidatura para las elecciones que se han de celebrar en la segunda quincena de diciembre, según los artículos 40, 41, 42 y 43 del reglamento social. Hay que nombrar un vice-presidente, un vice-secretario, un tesorero y seis vocales. Se admiten candidaturas en la Secretaría hasta el día 15 de diciembre próximo.

HA TOMADO POSESION LA ASAMBLEA DELIBERATIVA DE LA ESTD. CERVANTES

Ultimamente se llevó a efecto, ante una nutridísima y selecta concurrencia, en la que estaba ampliamente representado el sexo femenino, la toma de posesión de la Asamblea Deliberativa designada recientemente en elecciones celebradas el pasado día 23 de Octubre.

Tomaron posesión las siguientes personas, de sus cargos como vocales: Luis Diez Nieto, Casimiro Lomas, Luciano Carmona, Juan Lomas, José Manuel Alonso, Francsico Soria, Jesús Rey, José Rey, Guillermo Zamora, Eufemio Pellón, José Orallo, Guillermo Salvía, Alfredo San Martín, José Suárez, Antonio Vidaurreta, Manuel Diéguez, Ricardo Vicente, Armando Fundora, José Prieto, Conchita Morales, Soledad Alonso, Soledad Villalba, Aída García, Isabel Rey, Balbina Pellón, Asunción Vila, Graciela Luaces, Olga Picornell, Marina Rodríguez, Otilia Pérez, Araceli García, María Teresa Morales.

Acto seguido se efectuó por votación secreta, la elección de un presidente y un vice así como un tesorero y un vice, resultando electos los señores Luis Diez Nieto, reelecto presidente social; Francisco Soria como vice presidente. Casimiro Lomas como tesorero general, y José Rey como vice tesorero.

Se concede un receso de varios minutos en el cual el señor Presidente propone los distintos cargos de la mesa y presidentes y vice presidentes de Secciones siendo todos aprobados.

Resultaron electos para los cargos de la mesa, las siguientes personas: Secretario General, Sr. Juan Lomas; Vice secretario general, señorita Isabel Rey; Secretario Contador, señorita Balbina Pellón; Vice secretario contador, señorita Olga Picornell. Presidente de la Sección de Fiestas, señor Carlos Toro; Vice, señor Alfredo San Martín. Presidente de la Sección de Hacienda, señor Casimiro Lomas; Vive, señor José Rey; Presidente de la Sección de Cultura, señor Mariano Lomas; Vice, Guillermo Salvía; Presidente de la Sección de Sports, Sr. José Manuel Alonso; Vice, Sr. Guillermo Zamora; Presidente de la Sección de Juegos Lícitos, señor Guillermo Salvia; Vice, Sr. Manuel Diéguez; Precidente dé la Sección de Propaganda, señor Juan Lomas; Vice, Sr. José Rey; Presidente de la Sección Femenina, señorita Conchita Morales; Vice, señorita Graciela Luaces.

Como es de suponer, hubo discursos optimistas, sirviéndose luego exquisito buffet.

UNA NOCHE DE OTOÑO

La estupenda verbena «Una Noche de Otoño» que se llevará a efecto en todos los salones del Centro Castellano el próximo sábado 12 de Noviembre, ofrecerá a unos y otros a los que bailan y a los que van como simples espectadores, ocasión magnífica para pasar una noche alegre a los acordes del Jazz Band Los Melódicos, Antonio María Cruz, la Gloria Matancera, el Típico Habana y el Quinteto de Tomé.

El domingo, o sea el 13, habrá regia matinée en el propio lugar.

ACTOS PARA HOY

CENTRO ASTURIANO DE LA HABANA: Junta de Inmigración y Delegaciones del Exterior, así como de Recreo y Adorno, por la noche en el palacio social.

BENEFICENCIA GALLEGA: Junta de la Comisión de Arbitrar Recursos la noche en sus oficinas de San José y Consulado.

CLUB CARREÑO, CLUB TINETENSE, VILLAVICIOSA Y COLUNGA y CLUB ALLANDES: Junta de la Directiva a las ocho y media de la noche en el palacio del «Centro Asturiano», para la cual citan los respectivos secretarios, señora Aurora Fernández de Cuervo, Paulino Menéndez, José María Arenas y Evaristo Alba.

PUENTEDEUME Y SU PARTIDO, EMIGRADOS DE RIOTORTO y UNION DE VILLAMEA Y VILLAODRID: Junta de la Directiva por la noche en el «Centro Gallego», para la cual citan los respectivos secretarios, señores Mariano Gutiérrez, José Antonio Bouso y la señorita Zulima Vilariño.

CONCEJO DE CUDILLERO: Junta de la Direciva por la noche en el «Centro Asturiano».

TABOADA CHANTADA Y PUERTOMARIN: Junta de la Directiva por la noche en el «Centro Gallego».

FIESTAS PROXIMAS

SALONES DEL CENTRO CASTELLANO: Gran verbena «Noche de Otoño» el sábado, amenizada por los mejores conjuntos. El domingo habrá gran matinée.

CLUB HISPANO - HABANERO: Verbena el sábado en sus propios salones de San Lázaro y Blanco, amenizada por tres conjuntos. El domingo habrá hermosa matinée.

UNION VALLISOLETANA: Banquete de confraternidad social el domingo a la 1 p. m. en el hotel «Bristol», San Rafael y Amistad.

COMITE DE DEFENSA SOCIAL DE LA ENTIDAD CANARIA: Banquete en honor del docto. Leocadio Cabrera el sábado a las nueve p. m. en Prado y San Miguel.

LICEO DE MEDINA: Brillante baile el domingo por la noche en sus amplios salones de 23 esquina a D, Vedado, amenizado por la orquesta de Neno González y el Quinteto Tomé. Los caballeros abonarán sólo 20 centavos.

CLUB DEPORTIVO CARMELO: Magnífica fiesta bailable el domingo por la noche en su espléndida terraza de Línea y 18, Vedado, amenizada por la orquesta Mojica y el Quinteto Barcalés. Los caballeros pagarán 20 centavos.

CLUB ESPAÑOL DE ALMENDARES: Gran baile con motivo de su sexto aniversario el domingo por la noche en sus salones de 17 esquina a 6, amenizado por la orques a tde Raúl Valdespí, el Quinteto Casal y la Lira Matancera.

CLUB DE FERRETEROS: Brillante verbena en honor de su Comité de Damas el sábado en su palacete de la Calzada del Cerro.

CLUB COVADONGA: Brillante verbena el sábado en sus propios salones de Cerro 1653, amenizada por un aplaudido conjunto.

SOCIEDAD DE PROPIETARIOS DE SANTA AMALIA: Verbena «Recordando al pasado», el día 12 en su local de Santa Amalia 24, amenizada por Hermanos Castro, Cheo Belén Puig y Sonora Matancera.

ASOCIACION DE PROPIETARIOS DE JARDINES DE LA HABANA: Banquete de confraternidad el domingo a la 1 p. m.; en el Campo Deportivo «Villa María», situado en la carretera que une a Guanabacoa y Santa María del Rosario.

AGRUPACION ARTISTICA GALLEGA: Reposición de «Mal año de lobos» el sábado 12, destinándose la recaudación a los heroicos defensores de Oviedo.

MAS ALICIENTES LOGRA PARA PROXIMA VELADA LA CULTURAL MONTAÑESA

A medida que avanza el tiempo, se nota gran actividad y entusiasmo sin límites en la «casuca» de la Sociedad Cultural Montañesa, situada en Neptuno 110, altos.

La plana mayor de esta sociedad, que integran Daniel Muñoz como presidente su secretario Juan Meitín; el tesorero José Ajuria y los vices señores Manuel Rouco, Luis Brú y Francisco Rodríguez, no descansan un momento bien secundados por las señoritas y jóvenes que con ellos forman la Junta de Gobierno, para que la velada que están preparando para el día 19 del actual resulte un exitazo.

El acto de la coronación de la Reina de Simpatía señorita Emilia Muñoz y sus damas de honor, las señoritas Encarnación Fernández y Rosita Casas, será revestido de una suntuosidad digna de los merecimientos de estas entusiastas jóvenes que tan desinteresadamente laboran por el mayor engrandecimiento social.

A los números que interpretarán los conjuntos artísticos con que cuenta esta entidad, debemos agregar los especiales que estarán a cargo de los los profesores Roberto Ondina (flauta) y Santos Menéndez (piano).

Asela Bermúdez ha de deleitar también a los asistentes a esta gran fiesta interpretando acompañada al piano por el profesor señor Sergio Docal distintos números de canto y baile escogido de entre lo más selecto de su repertorio. También habrá discursos y baile.

67 COMITES DEL PARTIDO AFIRMACIONISTA GALAICO APOYAN LA CONCENTRACION

En todos los barrios hay gran interés en asistir a la Concentración organizada por «Afirmación Gallega» y que tendrá lugar en los salones del «Club Deportivo Asturias» en la noche del 18 del actual.

De los 82 comités constituídos, han reportado noticias, dando cuenta de las reuniones celebradas por los mismos y preparando su asistencia a tan importante acto, sesenta y siete, esperándose en estos días que reporten, los que faltan, detalles acerca de la organización, asistentes, etc.

Esta reunión de los afines al Partido de gobierno del Centro Gallego, tiene gran trascendencia, porque en ella se señalará la figura que presidirá, en el próximo bienio la máxima institución gallega.

Además se anunciará el programa de gobierno que defenderá en la Asamblea «Afirmación Gallega».

Como hemos anunciado ya, hablarán elementos dirigentes del partido.

EXCURSIONES A NEW YORK
14 DIAS
INCLUYENDO VAPOR, HOTEL "TAFT", COMIDAS, PASEOS, ETC.
$135.00 Más Impuestos
SALIDAS TODOS LOS MIERCOLES, A LAS 2 A. M.
T.E.L. "ORIENTE"
SERVICIO FIJO Y REGULAR DE CARGA Y PASAJEROS ENTRE HABANA Y NEW YORK Y HABANA Y MEXICO: S/S. «ORIENTE», «ORIZABA», «SIBONEY», «MEXICO». SALIDAS PARA NEW YORK: MIERCOLES, 2 A. M. SABADOS, 12 M. SALIDAS PARA MEXICO: LUNES, 11 A. M.
NEW YORK and CUBA MAIL STEAMSHIP Co.
OFICINA PRINCIPAL DESAMPARADOS Y COMPOSTELA, TELS. M-7916 - M-7917.
OFICINA DE PASAJES, BAJOS DEL CENTRO ASTURIANO, TELES. A-6154 - M-7776.

EN DOS ASAMBLEAS TIENE INTERES MUY MARCADO UN VALIOSO COMITE CANARIO

Todo parece augurar que dada la especial atención y diligencia prestada por los entusiastas dirigentes del «Comité de Defensa Social de la Asociación Canaria» la Asamblea de Socios que de acuerdo con lo que al efecto prescribe su Reglamento se celebrará mañana sábado, a las dos de la tarde, en el edificio social del «Centro Castellano», sito en Egido y Dragones, resultará concurridísima dado el número de personas que se dispone a concurrir a la misma.

Prestigiosos y distinguidos asociados residentes en el interior han prometido su asistencia a esta Asamblea, en la que han de tratarse vitales asuntos que atañen directamente a los intereses del Comité, cuya finalidad básica es la de propender incansablemente al mayor progreso y bienestar de la máxima entidad canaria en Cuba.

De la misma manera el domingo, día 13, a las cinco de la tarde, celebrará en los salones de la Asociación Canaria, Prado y Neptuno, la Asamblea Magna de Socios en conmemoración del trigésimo segundo aniversario de la fundación de la entidad, y de acuerdo con lo que al efecto determina el inciso 12 del artículo 16 de su Reglamento General, y en la que también serán planteados, a no dudarlo, interesantes problemas que afectan directamente al porvenir de la Asociación Canaria Los socios y asociados deben ir provistas de su recibo del mes de noviembre y su correspondiente carnet de identificación.

DOBLE SERVICIO DENTAL PARA LOS ASOCIADOS EN EL C. DE DEPENDIENTES

El trabajo de los cirujanos-dentistas que actúan en el gabinete establecido en el palacio de la Asociación de Dependientes, se desenvuelve en las mejores condiciones, desde el punto de vista de los medios mecánicos y del equipo electro-dental que dicho gabinete posee. Como hemos informado oportunamente, ese equipo fué traído directamente de fábrica para instalarlo en el Centro, y constituye la última palabra. Fué debidamente seleccionado, mediante estudio de los técnicos en la materia, y hoy, gracias a ello, los asociados disponen de un gabinete dental en que nada falta y todo es completamente nuevo.

A las excelenes condiciones materiales del gabinete debemos agregar la buena labor de los dentistas doctores Verdeja y Martínez, que prestan servicios desde la una de la tarde hasta las siete de la noche.

Los asociados que no deseen ir al sanatorio, o «vitarse el viaje, porque vivan cerca del palacio que se levanta en Prado y Trocadero, tienen a su disposición un gran gabinete y un doble servicio dental; lo que significa que disponen de doble servicio, y que lo pueden usar lo mismo en «La Purísima Concepción» que en el edificio del Paseo de Martí.

ACTO SOCIAL-ARTISTICO DE LA CORAL «SAUDADE»

El ya popularísimo grupo artístico «Saudade» — eco magnífico de la Galicia inmortal—anuncia para mañana, sábado, una fiesta social-artística, en la que serán interpretadas por esa gran masa coral muy bellas canciones gallegas. A la vez habrá otros alicientes de positiva importancia.

A instancias del presidente y secretario, respectivamente, señores Manuel Oseira y Manuel López Rodríguez, así como del ilustre director, don José Guede, asistirán destacadas personalidades del Centro Gallego, con entrada por la calle San Rafael.

ENTREGAN LOS ARAGONESES UN TITULO A JOSE LANAO

El distinguido Sr. José Lanao, tan estimado en el Casino Español de La Habana, y el cual se halla hace algún tiempo recluído por enfermedad, en la Casa de Salud «Covadonga», del Centro Astuirano, ha sido objeto de merecida distinción.

Ha sido nombrado Socio de Mérito de la «Sociedad Aragonesa de Beneficencia», a la que el Sr. Lanao ha prestado inestimables servicios.

Al llevar el Título al señor Lanao, concurrió a «La Covadonga», una Comisión de la Directiva de la referida institución, con su Presidente al frente.

Con ese motivo, son muchas las felicitaciones que viene recibiendo el señor Lanao de sus numerosas amistades.

A ellas unimos la nuestra más calurosa, por tan merecida distinción.

Suscríbase al DIARIO DE LA MARINA por los teléfonos M-7911, M-7912 y M-7913, y por medio de sus agentes en todo el territorio nacional

CONSTRUIDOS PARA LOS TROPICOS

Esta es la manera verdaderamente íntima de disfrutar de su viaje a New York. Seis magníficos turbo-eléctricos encabezan ahora la Gran Flota Blanca. Con piscinas de natación al aire libre, orquestas, películas sonoras y superior cocina, estos son los buques preferidos por los buenos "connaisseurs". Solamente hay una clase abordo de la Gran Flota Blanca - primera clase.

Servicio Semanal de Pasaje y Carga de la Habana a New York.
También semanal a New Orleans quincenal de Boston a la Habana. Conexiones en la Habana para puertos de Centro y Sur América.

UNITED FRUIT COMPANY
Departamento de Pasajes: Prado 262, Tel. M-7238, M-9529
Oficinas Generales: Muelle de Sta. Clara, Tel. M-6978
La Gran Flota Blanca

RESPECTO A LA JUVENTUD HABLARA EL DR. LA TORRE EN EL CLUB GALBAN-LOBO

En la noche de mañana, y en sus propios salones de O-Reilly número 14, ofrecerá el prestigioso club «Galbán Lobo» una interesante velada, en la que es nota culminante la conferencia del doctor Eduardo de la Torre en torno de la juventud.

He aquí el sugestivo programa:

I.—Canciones, por el Sr. A. de Sola.

II.—Poesías, por Ramón González.

III.—Canciones, con acompañamiento de guitarra por los Hermanos Rojas.

IV.—Recitaciones, por la señorita Marta Jiménez Oropesa.

V.—Conferencia, sobre el tema «Los Destinos de nuestra Juventud», por el Dr. Eduardo de la Torre, ex-Director de la Escuela Profesional de Comercio de la Habana.

V.—Canciones, por los Hermanos Rojas.

VII.—Monólogos, por el Sr. J. A. Escarpa, (del Cuadro de Declamación del Círculo Bellas Artes.)

VIII.—Canciones, por la señorita Josefina Morell.

—IX.—Baile, amenizado por la Orquesta Jazz-Band «Rítmica Internacional», de la que es Directora la señorita Josefina Morell.

EL PLAN DE ESTUDIOS DEL PLANTEL GALAICO BRINDA FACILIDADES AL ALUMNO

Una de las mejoras, quizás la más importante, que la Sección de Cultura del Centro Gallego estableció en el plantel de enseñanza que tiene a su cargo, es el plan de estudios para las escuelas nocturnas mixtas, donde se cursan veinticuatro asignaturas, que comprenden desde las primeras nociones hasta el completo dominio de las mismas.

Para lograr la mayor eficiencia en su implantación y desarrollo, se ha tenido en cuenta lo que cada alumno debe estudiar según sus conocimientos, y no lo que inconscientemente pretenda estudiar, cimentando así en bases sólidas los sazonados frutos que necesariamente se han de cosechar en los cursos venideros.

Esta labor de selección durante la matrícula, fué llevada a cabo personalmente por el Director, doctor Antonio Estévez, con la entusiasta cooperación de los profesores, haciendo a cada alumno un examen previo, que, aunque sencillo, ha sido lo suficiente para establecer una organización científica en los estudios que cada alumno debe cursar por semestres o por años, de modo que no haya ninguno muy adelantado en las asignaturas superiores, mientras que carece de conocimientos en otras más inferiores, pero básicas, ya que la cultura para llegar a su plenitud ha de adquirirse en forma gradual y uniforme.

Las dificultades que ofrecía esta selección, por tratarse de jóvenes que no saben despojarse de su condición de socios para ser sencillamente alumnos sujetos a la disciplina del establecimiento, han sido satisfactoriamente vencidas por una paciente labor de consejos y persuaciones del Director y los profesores, quienes se han hecho acreedores a los plácemes de la Sección de Cultura que sabe apreciar en lo que valen los esfuerzos realizados para la más

LA SANIDAD DE WASHINGTON RECOMIENDA URGENTES MEDIDAS EN EL CARIBE CONTRA LA FIEBRE AMARILLA

Mañana inaugurarán la Segunda Feria del Libro en el Parque Central, donde han sido levantados varios "stands"

Llegó a La Habana la delegación de Guayaquil al Primer Congreso de Municipios. Varias radioemisoras trasmitirán las sesiones de la asamblea. Se esperan nuevas comisiones

Ofreciendo un interés palpable por su interés en el Primer Congreso Panamericano de Municipios, el Alcalde de la ciudad de New York, Mr. Fiorello La Guardia, por medio de uno de sus secretarios, solicitó ayer varios datos relacionados con la magna asamblea.

Dichos informes le fueron suministrados inmediatamente por la propia vía urgente.

Se tiene casi la seguridad por tanto de que el señor La Guardia estará en esta capital en el día señalado oportunamente.

Almuerzo homenaje al delegado venezolano

Al mediodía de ayer, el Jefe de la Oficina de la Comisión Organizadora, señor José Luciano Franco, ofreció un almuerzo al Delegado de la Ciudad de Caracas, señor Federico Ríos Vale.

A dicho almuerzo concurrió el Maestro Director de la Banda de Música, señor Gonzalo Roig, ligado por viejos lazos de amistad al citado congresista.

Fué un acto muy simpático.

Listos los trabajos de la segunda comisión

En horas de la tarde anterior, el doctor Carlos M. Morán, jefe de la Segunda Comisión del Congreso, rindió el informe inicial de la misma, que trata, como hemos publicado, de «Organización y Administración Municipales».

El temario de la referida Comisión está compuesto de ocho ponencias, a saber:

1.—Elección, organización y atribuciones del Poder Ejecutivo Municipal en los países de América.

2.—El gerente de la ciudad (City Manager) en Estados Unidos.

3.—Elección, organización y atribuciones del Poder Legislativo Municipal.

4.—Relaciones entre los Gobiernos Central y Local y el problema de la autonomía municipal.

5.—Los Departamentos Administrativos.

6.—El problema de las rentas y contribuciones municipales.

7.—Problema y métodos de la hacienda municipal y su control.

8.—El personal administrativo.

Todos los trabajos de esta Comisión, están listos, pues.

La II Feria del Libro

Mañana, sábado, a las nueve de la noche se inaugurará en el Parque Central de la Habana la Segunda Feria del Libro, esperándose que dicho acto constituya un gran acontecimiento.

Desde hace varios días los obreros han dejado concluídos los distintos stands que ocuparán las principales casas del giro y de encuadernación de esta capital, las cuales espontáneamente se han brindado para desarrollar una efectiva propaganda a favor del libro. Se estima que entre el día de hoy y mañana las principales casas dedicadas a la vent de libros, montarán allí sus respectivas exposiciones.

A la inauguración de la II Feria del Libro concurrirán los delegados que se encuentran en la Habana del Primer Congreso Panamericano de Municipios. A las nueve en punto, la Banda de Música del Municipio ejecutará el Himno Nacional y a continuación el President ede la Comisión Organizadora de la Feria, ingeniero Mario Guiral Moreno, pronunciará un interesante discurso acerca de las gestiones hechas para viabilizar la Exposición del Libro.

Le seguirá en el uso de la palabra el Secretario de Educaión, y finalmente declarará abierta la feria del Libro. Cada noche distintos oradores consumirán turnos en relación con los últimos acontecimientos y además la Comisión Organizadora ha preparado programas especiales dedicados a las naciones americanas, a los profesionales, a los periodistas y a los escritores.

Los organizadores de la Segunda Feria del Libro consideran que esta exposición será de mejores resultados que la primera, y por la misma pasarán miles de personas.

Las sesiones serán trasmitidas por radio

También ha quedado ultimado el servicio de retransmisión por radio de las sesiones del Congreso, que estará a cargo, localmente, de las siguientes plantas:

Radioemisora COCO, en onda corta y larga.

Radioemisora Phillips.

Radioemisora CMCD, La Voz del Aire.

Radioemisora CMBZ, 910 kc.

—Además, ha sido contratada una cadena norteamericana de gran importancia, para trasmitir el Congreso a todo el mundo, especialmente a los Estados Unidos.

La delegación de Guayaquil llegó ayer

Conforme estaba anunciado, llegó ayer la Delegación de Guayaquil, que está compuesta por los siguientes municipalistas:

Don Héctor Romero Menéndez y Don Julio Mata Martínez.

Dichos señores fueron cumplimentados en el puerto por la Comisión de Recibo del Congreso.

Se hospedan en un hotel del Vedado.

Más delegados de EE. Unidos

Para los últimos días de esta semana, se espera la llegada de más de medio centenar de delegados norteamericanos al Congreso Panamericano de Municipios.

Para hoy, aparte de la llegada de Mr. Bronwlow, de la Delegación americana, se esperan otros delegados, entre los cuales se hacen anotar a Clifford W. Ham, Director de la American Municipal Ass.; Paul Betters, Director de la United States Conference of Mayors; Clarence E. Ridley, Director del «International City Manager-s Ass.; Walter Blucher, Director de la American Society of Plannig Officials; Richard E. Allen, Alcalde de Augusta; John C. Patterson, profesor universitario de Washington, D. C.; Earls D. Mallery, de la Asociación Municipalista Americana; Donald C. Stone, Director Ejecutivo del «Public Ad. Clearing House», y Rowland Egger, profesor de la Universidad de Virginia.

Se estima posible que el domingo lleguen a Cuba los señores Meyr C. Ellentein, Alcalde de Newark; William E. Mosher, Decano de la Universidad de Syracuse; Linsay Rogers, profesor de la Universidad de Columbia y Guy Moffet, del Spelman Fund.

Y para el lunes se ha anunciado ya la llegada de otros delgados norteamericanos como son Daniel W. Hoan, Alcalde de Milwaukee; Stacy Harris y otros.

Un acto ayer a los delegados

Los delegados extranjeros que ya se encuentran en la Habana para participar en el Congreso, concurrieron a la una de la tarde de ayer al cuartel de bomberos «Charles Magcón», con el fin de presenciar unas prácticas o demostraciones de un simulacro de incendio.

Concurrieron, Mr. John J. Kennedy, «Pat» Kelly, el teniente alcalde de Lima, licenciado García Sayán; los delegados argentinos, doctor Luis L. Boffi y señores Iñigo Carrera, Jaime G. Font y Carlos Muello, los que en unión del secretario adjunto del Congreso, José L. Franco; de los doctores Carlos M. Morán y Héctor J. Garcini, así como del jefe de bomberos, coronel Lozano, completaron la eficiente labor de nuestro cuerpo de bomberos.

Después de darse la señal de alarma y de salir el material de incendios en menos de un minuto, 30 segundos exactamente, las brigadas de bomberos ejecutaron escalamientos de fachadas y forma de apagar con rapidez los incendios.

Posteriormente a este acto, el señor Franco ofreció a los delegados un coctel.

Ultimando detalles de la delegación argentina

En la mañana de ayer, el Cónsul General de la Argentina, doctor Eduardo M. Murga, recibió un cablegrama del Ministerio de Relaciones Exteriores comunicándole represente en el Congreso Panamericano a la Intendencia de Buenos Aires.

Ya este diplomático tiene a su cargo la representación de la ciudad de Córdoba.

Le auxiliarán en esa labor los señores Luis A. Córdoba, Canciller de la Legación de dicho país y Pablo Luis Tolón, secretario de la misma.

Han reconocido la personalidad a los obreros de Hershey

No fueron a la huelga en Marzo de 1935. Aumento de sueldos a los mueblistas

El Secretario del Trabajo doctor Portuondo Domenech ha firmado, a propuesta del Director General, una resolución por la cual viene a confirmar la personalidad jurídica de la organización obrera denominada «Unión General de Trabajadores de Hershey» concedida por resolución de 11 de enero de 1935.

Se ordena asimismo que la referida organización celebre elecciones dentro de un plazo no mayor de 20 días a contar de la notificación de la resolución, al objeto de designar las personas que deberán desempeñar los cargos de la directiva.

Los obreros no fueron a la huelga de marzo

La Secretaría del Trabajo ha tenido en cuenta, para dictar esta resolución, los informes rendidos por las diferentes autoridades, así como por los informes rendidos por las diferentes autoridades, así como por un Inspector-Delegado de la Secretaría, que comprobaron que esos obreros no habían participado en la huelga de marzo de 1935, según sentencia absolutoria que dictaron los tribunales de Justicia contra los integrantes de la «Unión General de Trabajadores de Hershey», dado que no pudo calificarse de huelga general la corta paralización de distintos departamentos del ingenio, tal como sucedió con los ferrocarriles Unidos y otras empresas, y que además han demostrado que sus componentes eran contrarios a la huelga, y para afirmarlo aún más, han cambiado de directiva en septiembre de 1935, acogiéndose a los beneficios del Decreto ley 82 de marzo de 1934.

Designan un contable para investigar

Por la Secretaría del Trabajo ha sido designado el señor Gumersindo Martínez, contable de la Secretaría, para que practique una investigación en la industria del mueble y rinda un detallado informe a la comisión de Salarios Mínimos a fin de conocer si es posible que resista esa industria el aumento de salarios.

Nuevos contratos de trabajo

El Secretario del Trabajo, a propuesta del Negociado de Pactos y Convenios, ha autorizado la inscripción de distintos contratos colectivos de trabajo, entre los cuales se encuentra el celebrado por la General Cigar Company, de Camajuaní, y el Sindicato de Despalilladoras de aquella localidad; el celebrado entre la Cuban American Sugar Company, propietaria del central Constancia de Santa Clara y el Sindicato de Obreros Azucareros de esa finca; el celebrado entre la firma Cacicedo y Compañía, de Cienfuegos, y la Unión de Trabajadores del Puerto de aquella ciudad, el convenido entre la Sucesión de Laureano Falla-Gutiérrez y la Unión de Tarjadores de Cienfuegos

A los delegados bancarios,

La comisión que está designada por el secretario del Trabajo para intervenir en las elecciones de los empleados bancarios, desea hacer constar que los delegados electos, deberán pasar por la Asesoría Jurídica de la Secretaría, hoy, durante la mañana para proveerse de las credenciales correspondientes, pues sin ese requisito no podrán participar en la Asamblea General que tendrá lugar el domingo próximo.

ANCIANO LESIONADO

Al caerse en los momentos que transitaba por Concha y Fábrica, se ocasionó lesiones de carácter grave, Manuel Aveledo González, de 75 años de edad y vecino de Concha 3.

HABANERAS

LA MODA ACTUAL

ULTIMOS SOMBREROS DE LA TEMPORADA

Legroux Soeurs, creadores del sombrero parisién, nos envían este bello modelo que han designado para la temporada de invierno. Es de fieltro gris en una forma levantada por detrás que favorece grandemente y lleva una pluma de faisán color rojo, azul o naranja encajada en la copa, quedando levantada.

MODELOS DEL MOMENTO

Ninguna mujer, cualquiera que sea su edad, querrá aparecer ridícula con un detalle de poca distinción que la haga lucir fuera de los dictados de la moda.

Para lograr esta necesidad, que en la mujer es quizás la que más la preocupa, recomendamos una visita a la gran casa de sombreros de **Baranda** y **Tosar**, en San Rafael 5 y 7 y Neptuno 37, donde reciben todas las semanas bellos modelos de París y New York en los precios que pueda desearse.

Actualmente, ha llegado a esa tienda, que representa en Cuba el templo del sombrero, una colección preciosa de estilos y formas en diversos materiales que resultan una verdadera novedad.

NOTAS DE PARIS

Una novedad para de noche **chez Paquin** es una **coif** de peregrino de Canterbury que sirve de marco a la cara y forma una capa hasta la cintura. Algunos vestidos para comidas y bailes tienen las blusas escasas y muy voluminosas las faldas. Otros cubren el cuello con capas de colegialas y mangas cortas. Algunos de los modelos se acentúan con cascadas de vuelos o lazos en forma de mariposa por detrás. Un modelo significativo para comidas está adornado con tiras de relucientes piedras de fantasía. Un modelo de paño negro está salpicado con cohetes en metal. Un modelo de tul salpicado con **confetti** de **pailletts** en espíritu carnavalesco. Organdí blanco, ruches de raso blanco salpicado de oro circundan el cuello, falda y mangas de algunos vestidos. Las golas se reviven en forma de novedad.

El Conde Beaumont ha diseñado joyas exclusivamente para **Paquin**. Especialmente interesante resultan los aretes de zafiros blancos que se enroscan en la oreja, adornándola por arriba y abajo. Este joyero también tiene los collares de perlas legítimas, los **clips** y sortijas color azul. Los colores **chez Paquin** son el azul, que se usa en vez del negro para de noche; verde hoja, rayas en colores variadas, tonos cremosos presentados en **tweeds**, castaño. Este tono parece que hará furor más adelante.

Robert Pignet continúa sus variaciones sobre el tema 1900. Una silueta juvenil y bonita tiene una falda breve de forma campana, blusa, camisa y chaqueta entallada. Otro modelo logra un efecto antiguo con el busto acentuado y recto por delante. Es un modelo para de noche. **Pignet** emplea el encaje veneciano para adornar los trajes de lana o **satín** para de tarde. En trajes de tarde y noche aplica grandes rosas. Las chaquetas de **tweed** vienen con grandes solapas.

Estampados florales para primavera para tarde y noche gustan a todos. El challís floreado **chez Rouff** resulta encantador.

NOTICIA INTERESANTE

El nuevo peinado alto, que tanto se está llevando entre las elegantes, requiere unas peineticas pequeñas en formas especiales que se esconden bajo los crespos o bucles. Estas peinetas se han recibido ya en el departamento de perfumería de la acreditada casa **Dubic**, en Obispo 102, donde las venden desde hoy.

A las muchas personas que pedían este artículo y que lo esperaban con ansiedad podemos decirles que pasen a adquirirlo cuanto antes, porque se agotará enseguida.

INCERTIDUMBRE...

Cuando cerca de mí yo te contemplo
y veo tus raros ojos entornados,
no sé qué extraña sensación yo siento,
incertidumbre, duda, o un celo exagerado...

Deseo estrecharte en mis brazos fuertemente,
de morderte los labios con terrible furia loca
y sentir que la vida lentamente...
me entregas con un beso de tu boca.

Y circula mi sangre con más fuerza
se encienden mis deseos más dormidos
y en el fondo de mi alma se despierta
esa pasión que nunca yo he sentido...

Mas no sé si tu cariño es mío,
sólo quiero que calmada ya mi fiebre loca,
al quedarte de amor desvanecida,
¡darte el último beso de mi boca...!

Roberto Díaz de Villegas y Dorticós.

MENU DEL DIA

Almuerzo	COMIDA
Fruta bomba helada.	Toronjas supréme.
Pisto con arroz blanco.	Puré de calabaza.
Filete y puré de vegetales.	Pollo al horno, apas.
Ensalada de chayotes.	Ensalada de aguacate.
Brazo gitano	Flan de piña.

RECETAS DE COCINA

Panqué especial.

Se baten bien dos cucharadas de mantequilla con tres tazas de azúcar y se van alternando, cuatro huevos con cuatro tazas de harina de astilla mezcladas con tres cucharadas de **baking**, una copa de leche y un poco de vainilla. Todo bien mezclado se coloca en un molde con papel engrasado, cocinándose al horno.

M. R. de FONTANILLS.

✝

E. P. D.

LA SEÑORA

Judith Martínez Villena de Tallet

HA FALLECIDO

Y dispuesto su entierro para hoy, viernes, a las cuatro y media de la tarde, los que suscriben, su viudo, hijo, padre y hermanos, ruegan a las personas de su amistad se sirvan acompañar el cadáver desde la casa mortuoria, Calle 25, esquina a O, Edificio Castro, Vedado, hasta la Necrópolis de Colón, favor que siempre agradecerán.

La Habana, noviembre 11 de 1938.

José Z. Tallet; Jorge Tallet y Martínez; doctor Luciano R. Martínez; Esther y David Martínez Villena.

De arribada forzosa tomaron puerto por el mal tiempo, los guardacostas dominicanos que procedían de Miami

Son tres pequeñas unidades que desplazan 45 toneladas. Se dirigen a Quisqueya. No hubo daños en la bahía por las explosiones. Llegaron más municipalistas extranjeros

Anoche regresó a Miami el vapor americano «Florida» de la Peninsular y Occidental SS. Co. que conduce 107 pasajeros entre los cuales figuran los señores: Luis Perdomo, Cónsul de Cuba en New York, el señor Luis Arenal; doctor Enrique Arango; Guillermo Espinosa, miembro del servicio consular de Cuba; el estudiante villareño, Gerardo Machado, Mercedes Morgado; Nieves Domínguez; Leandro Rionda; Angel Girona; Teresa Llovet de Badía e hija; Josefina de Córdoba; María Blanco; María L. Montalvo; María García; Miguel Vilató; Manuel Martínez de Castro; Manuel Santeiro; Joaquín Powell; Octavio Doubar; Juan Acosta; Graciela Echevarría; el señor Julián Perdomo quien en compañía de su esposa regresan a su residencia de New York, después de haber pasado un mes al lado de su padre el Capitán del Ejército Constitucional señor Perdomo, destacado en Santiago de Cuba y quien se encontraba enfermo.

Flor Loynaz; Celia Sarrá; Elier Roqueta; Rodolfo Montealegre y familia Isidro Quiroga; Nina López; José Mauzurrieta; Manuel Diez; Celestino Sandal, Tomás Rivas y otros.

Delegados al Congreso de Municipios

El turbo eléctrico americano «Talamanca» de la Gran Flota Blanca, arribó ayer procedente de Puerto Limón y Cristóbal, conduciendo 22 pasajeros con destino a la Habana así como carga de frutas y 32 pasajeros en tránsito para New York, hacia donde siguió viaje ayer mismo.

Por dicho barco han llegado el doctor Julio Mata, Concejal del Ayuntamiento de Guayaquil y el señor Héctor Romero, Procurador Síndico del propio Ayuntamiento, que vienen como delegados por el Ecuador al Congreso de Municipalidades que se celebrará próximamente en esta capital.

El Sxcmo. señor Víctor Zevallos, Ministro del Ecuador que presidirá esa delegación, acudió a recibir a los mencionados viajeros.

Otros pasajeros llegados en el «Talamancaí son el señor Apropiano Mota; Rodolfo Montealegre y familia; Pedro Suárez García, Susana Canales e hijos; Alejandro Cobo y Salvador Marín.

Entre los de tránsito figuran el diplomático ecuatoriano señor Alberto Montoyo, el aviador colombiano señor Enrique Santa María y otros.

Los que se embarcaron

Para New York se embarcaron ayer en el turbo eléctrico «Talamanca» los señores: Geo Nicklans; Mr. William M. Jones y señora; el señor E. Pinos Santos; doctor Vicente Gómez y señora; R. W. Dunlap y señora; Salomón Rediker; A. Cook y otros.

Productos cubanos

El «Talamanca», tomó en la Habana también con destino a New York las siguientes partidas de productos cubanos: 1,957 huacales de frutas y vegetales; 50 sacos de café; 27 sacos de cera de abejas. También lleva dos aparatos para observaciones meteorológicas.

Viajeros de Miami

Por la vía de Miami llegaron ayer a esta capital los señores: Pedro Souza; Guillermina Bandini; Miguel Jordán e hijo y un grupo de turistas norteamericanos que pasarán varios días en la Habana.

También regresaron los señores Manuel Quevedo y Robert Coock, funcionarios de la Pan American Airways en la Habana, los que acompañaron al Coronel Fulgencio Batista, Jefe del Ejército, en el avión que lo condujo a Miami.

Por esta misma vía salieron los señores: Oscar Gutiérrez; Leonor Pérez; Rafael Sánchez y señora; Mr. Leonard Broncos; el señor Miguel Jordán e hijo y el joven Alberto Rivero, hijo de nuestro director Dr. José I. Rivero.

El «Nevada»

Procedente de Port Everglades, su última escala, llegó ayer tarde el vapor francés «Nevada» que trajo carga general y una pasajera para la Habana :la señora Edith Kleerman.

Conduce dicho barco carga general y tres pasajeros en tránsito, entre los que figuran la artista pintora de nacialidad americana Dorothy N. Stewart, y la estudiante de igual nacionalidad Miss Mary Chabot.

El «Cuba»

En su viaje regular llegó ayer tarde a este puerto procedente de Tampa y Key West, el vapor americano «Cuba» de la Peninsular y Occidental SS. Co. que trajo carga general, correspondencia y 48 pasajeros entre los cuales figuran Mary Peques; Henry Jordan; Enrique Rivero; Francisco C. Faller; Anne Foster; Rolando Fernández; Celia Martínez; Rafael Muñoz; Arturo González; Rosalía Alvarez y familia; Clyde Norton; Emilio Navarro; Edgar Moss; Forest Dumlop; Jerome Jackson; Hope Gammerar y otros.

Dos baseboleros americanos

Entre los turistas que viajan en el vapor «Carinthia» se encuentran Mr. William Bebwagner, Presidente del club de base ball Pittsburgh y entre los turistas del «Rotterdam» figura el player del club Detroit, C. Hehringer.

Cargamento de madera

Conduciendo un cargamento de madera, llegó ayer de Mobile la goleta nicaragüense «Frank A. Morey».

El «Jhelum»

Procedente de Matanzas, su última escala, llegó ayer el vapor inglés «Jhelum» que trajo carga general.

El «Winnetow»

De Filadelfia y en lastre, llegó ayer el vapor alemán «Winnetow».

Las salidas

Durante el día de ayer salieron los siguientes vapores: «Talamanca» para New York «San Mateo» para Jacksonville, «Florida» para Miami y el «Kuinikawa Maru» para New York.

Barcos que se esperan

Hoy son esperados en este puerto los vapores «Contessa» de la Vacaro Line, que procede de New Orleans; «Ulua» que viene de Puerto Limón y Cristóbal en ruta a New Orleans; «Seatrain Havana» que procede de New Orleans; y «Estrada Palma» que procede de Port Everglades.

Mañana llegarán el «City of Baltimore» que viene de San Francisco de California y escalas; «Siboney» que procede de México y «Florida» que viene de Miami.

El Dr. Andrés Avello

Con motivo de celebrar su onomástico el bien estimado doctor Andrés Avello Portela, Médico Primero del Puerto, fué muy visitado en la mañana de ayer por navieros, y funcionarios porteños así como por numerosos amigos particulares.

Cortesías

La Secretaría de Estado ha solicitado le sean concedidas las cortesías de estilo, al doctor Ernesto Aragón Delegado Especial de la Universidad de la Habana, quien llegará hoy o mañana a este puerto procedente de Key West.

La recaudación

Durante el día de ayer la Aduana de la Habana recaudó la cantidad de $69,005.22.

Tres guardacostas dominicanos

Debido a las condiciones del tiempo el Jefe de la escuadrillas de guardacostas dominicanos, que desde Miami se dirigían a Santo Domingo, determinó hacer una arribada forzosa en la Habana, con el propósito de que las pequeñas naves, que sólo desplazan 45 toneladas, no sufrieran averías y sus tripulantes no corrieran peligro.

El Guardacostas No. 5 lo manda el señor C. A. Mc Laughlin Coronel del Ejército del vecino país, y con él van el maquinista naval civil Antonio Blanco; el primer maquinista de la Marina Nacional señor Moisés Lockward, el Oficial de Puente de la Marina Nacional señor Aníbal Méndez y un cocinero.

El Guardacosta No. 6 lo manda, el Teniente Coronel Jaime Brown, Comandate de Marina, el Jefe de Máquinas Valerio Viritillo, el Maquinista de Segunda Moisés Cordero, marino y un cocinero.

Y el No. 7 lo manda el Teniente Comandante de la Marina Nacional Joaquín Castellvf y tiene el Primer Teniente Maquinista Rafael Brewers, el Maquinista Enrique Brito, el marino José García y un cocinero.

Nada anormal ocurrió en el puerto

Aparte de la natural alarma registrada entre los vecinos de los litorales de la bahía y empleados de las numerosas oficinas navieras y demás, existentes por esos alrededores, afortunadamente nada anormal ocurrió en el puerto con motivo de las explosiones registradas en los Polvorines.

El Capitán de la Policía Marítima, señor Oscar Hernández, co los tenientes Romeu, Hernández y Paniagua, con un grupo de vigilantes a bordo de la lancha Cabo Marín, se trasladaron al lugar del suceso a fin de prestar los auxilios que fueran necesarios por la parte de bahía, pero no tuvieron que actuar.

FALLECIO EL SEÑOR ANTONIO EASTIDA, ANTIGUO EMPLEADO DEL «DIARIO»

Tras larga y penosa enfermedad falleció, rodeado del cariño de sus familiares, el Sr. Antonio Bastida Ramírez, empleado que fué durante varios años de esta casa del DIARIO, donde era muy querido por su bondad y natural simpatía.

El sepelio fué en la mañana de ayer, y constituyó una verdadera manifestación de duelo.

Reciban sus deudos todos la expresión de nuestra condolencia, particularmente su hijo el señor Armando Alfonso, empleado muy querido de los talleres del DIARIO.

NOTAS DEL EJERCITO

Medalla a un comandante

El Consejo del Instituto Cívico Militar ha concedido la Medalla y el distintivo de dicha Institución al comandante S. D. Pedro R. Norat y Buttari, del Cuartel General, Ayudantía General, a quien se le ha autorizado para usar la Medalla y el distintivo correspondiente.

Un concierto

El sábado 12 del actual mes a las 8 y 30 p. m. la Banda de Música de la Marina de Guerra Constitucional ofrecerá en el Anfiteatro Nacional un magnífico concierto. Se estrenará esa noche por primera vez en Cuba una obra de música del género clásico titulada «El sacrificio de Gilda», (danza clásica), estilo oriental (América del Sur) Fantástica, original del compositor cubano Rogelio Dihigo.

OMNIBUS "LA CUBANA", S. A.

(OFICINA EN LA HABANA)

DRAGONES, 16. TELEFONO A-7166

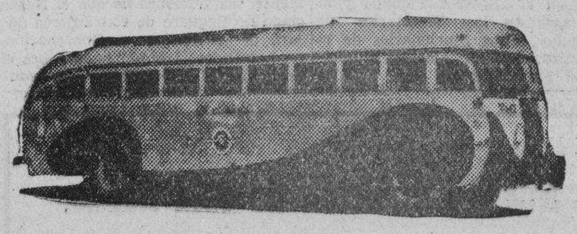

UN SERVICIO PUBLICO SERIO Y PRESTIGIOSO

SALIDAS DE LA HABANA:

4.30 A.M. Hasta Santiago de Cuba.
7.00 „ „ Holguín.
12.01 P.M. „ Camagüey.
3.00 „ „ Santiago de Cuba.
6.30 „ „ Santiago de Cuba.
11.00 „ „ Santiago de Cuba.

LLEGADAS A LA HABANA

5.10 A.M. De Santiago de Cuba.
8.50 „ „ Santiago de Cuba.
12.30 P.M. „ Santiago de Cuba.
5.00 „ „ Camagüey.
8.30 „ „ Holguín.
11.30 „ „ Santiago de Cuba.

MIAMI DICTA DISPOSICIONES PARA EL PASAJE POR AVION, QUE NO HAYA SIDO VACUNADO

Cuba no tiene temor alguno, dadas las precauciones que toma a diario el Servicio de Cuarentenas. El fumar marihuana no produce ningún placer, sino serias perturbaciones cerebrales

Con motivo del caso sospechoso de Fiebre Amarilla recientemente observado en el Hospital Colonial de Pointe-a-Pitre, Isla de Guadalupe en un pasajero procedente de un puerto del Caribe, el Ministerio de Higiene de la República de Colombia ha trasmitido informaciones negando que, en fecha próxima pasaoa, se haya registrado ningún caso de esa enfermedad en puertos o ciudades del país.

La Oficina Panamericana Sanitaria de Washington, en comunicados dirigidos al doctor Manuel Costales Latatú, Secretario de Sanidad de Cuba, dice que los últimos informes procedentes de los Estados Unidos del Brasil tampoco mencionan caso alguno de Fiebre Amarilla, mientras que los índices estegómicos de los puertos marítimos y aéreos del país—Brasil—para el segundo trimestre de 1938 era en su mayoría «0», con un máximo de «0.9» por ciento en una sola población. Para cuatro puertos en Venezuela, el índice estegómico durante el mismo período varió de 1.4 a 4 por ciento.

Debido a que la navegación aérea ha abreviado a meras horas la travesía de focos reales o potenciales de Fiebre Amarilla en Sur América, las autoridades sanitarias de varios distritos donde radican aeropuertos que vienen a constituir centros de dicha navegación en cuanto a su llegada, partida y trasbordo de pasajeros, han creído conveniente tomar ciertas medidas de precaución.

En agosto de 1937, tras una serie de conerencias por representantes de la Oficina Sanitaria Panamericana con las empresas de transporte y otras instituciones, convinose en el siguiente plan mínimo y razonable de protección internacional contra la Fiebre Amarilla en lo tocante a la navegación aérea. Vacunación contra la Fiebre Amarilla del personal de aviación de las empresas internacionales; expedición de certificados de origen y procedencia a los pasajeros en viajes internacionales que parten de cualquier punto de América al Norte de Treinta Grados de Latitud Sur, y Sur de Trece Grados de Latitud Norte; y, fumigación de los aviones internacionales durante las paradas nocturnas y en ruta, con un insecticida eficaz.

Más recientemente, el Director de Sanidad de la ciudad de Miami, Florida, Estados Unidos de América, ha ordenado que toda persona que haya en los seis días anteriores a su llegada a dicha ciudad residido en algún distrito declarado por el Servicio de Sanidad Pública de los Estados Unidos como foco real o potencial de posible propagación de fiebre amarilla, debe, dentro de las 24 horas de su llegada, si permanece en Miami presentarse, en persona, al Departamento de Sanidad, donde será mantenido en observación hasta transcurridos seis días desde la fecha de su partida del posible foco. De abandonar la ciudad antes de haberse cumplido dicho tiempo fijado, debe así informarlo al Director de Sanidad, y avisar con respecto a sus movimientos durante el período de observación De dirigirse el visitante a algún punto comprendido en la zona del «aedes aegypti», las autoridades sanitarias de Miami avisarán a las otras autoridades sanitarias interesadas.

En la Zona del Canal de Panama el Jefe de Sanidad ha decidido últimamente que, en vez de ser colocados en cuarentena u observación los pasajeros que desembarquen en Cristóbal o Balboa de buques marítimos o aéreos que hayan hecho escala en puertos del Caribe, tendrán que presentarse a diario para tomarles la temperatura en las oficinas de cuarentena de una u otra población, hasta que hayan transcurrido seis días desde que tocaran en el último puerto del Caribe, mas esta medida no se aplicará a pasajeros y personal de aviación que hayan sido vacunados contra la Fiebre Amarilla o que presenten pruebas de haber padecido de Fiebre Amarilla.

La Oficina Sanitaria Panamericana de Washington hace notar que, conocidos como son la forma de trasmisión y los métodos de lucha contra la Fiebre Amarilla, y dados los esfuerzos que realizan en todos los puertos y ciudades principales de la zona potencial de aquella enfermedad para mantener bajos índices estegómicos, no ha lugar a alarma infundada, pero eso tampoco debe constituir un motivo de inacción de parte de las autoridades sanitarias, las cuales deben tomar las medidas que crean pertinentes no tan sólo con respecto a observación de pasajeros que lleguen a su territorio, sino con respecto al constante mantenimiento de índices bajos de «aedes aegypti» en los principales puertos y ciudades, determinado esto por medio de inspecciones periódicas y lucha antilarvaria; la práctica de viscerotomía en las regiones selváticas y lucha antilarvaria; la práctica de viscerotomía en las regiones selváticas donde la Fiebre Amarilla ha sido endémica; la vacunación de los habitantes de las regiones expuestas, del personal de aviación y de viajeros a zonas de Fiebre Amarilla.

No especifica la Oficina Sanitaria Panamericana de Washington cuál es la zona del Caribe donde exista Fiebre Amarilla. Sin embargo recomienda una serie de medidas de carácter urgente, como las que quedan apuntadas. Para Cuba no hay peligro a contaminación, dadas las medidas que siempre toma el Servicio de Cuarentenas, bajo la sabia dirección del doctor Hugo Roberts. Sin embargo, de ahí que el doctor Costales Latatú, Secretario de Sanidad, quiera lo antes posible, llevar a cabo una desinfección de la ciudad de la Habana—conforme publicamos en nuestra anterior edición—y esté llevando a cabo la reorganización de todas las jefaturas locales de sanidad de la Isla, separando de sus cargos a cuantos empleados compruebe su incapacidad o negligencia.

Los peligros de fumar marihuana

El Presidente de la Sociedad Mexicana de Neurología y Psiquiatría refiriéndose en un informe rendido al efecto, sobre el uso por medio de cigarrillos de la hierba denominada por marihuana, dice lo siguiente:

«Si una persona fuma marihuana sin darse cuenta o a sabiendas, no siente nada fantástico, ni se vuelve toxicómano, ni quiere decir que la hierba no sea un tóxico y que no constituye un peligro para el individuo y para la colectividad En el caso de la experiencia que todos los días se repite con la cocaína, al ponerle anestesia a una persona para sacarle una muela, no siente aquello de transportarse al Paraíso, ni se hace toxicómano y, sin embargo, el vicio de la cocaína existe y constituye una plaga social.

En la marihuana lo que se demuestra es que al igual que las drogas (cocaína, heroína, morfina, etc) no produce paraísos artificiales, que son artificios de la literatura, pero el que fuma marihuana queda expuesto a que surjan en su mentalidad las morbosidades de un temperamento nervioso que tal vez ni se conoca en él. Los efectos inmediatos de la marihuana, no son despreciables y esto lo sé por los mismos sujetos a quienes los experimentadores les han hecho creer que no han tenido ningún efecto.

En la experiencia—termina diciendo el informe—que se ha hecho con la marihuana no se han observado resultados que autoricen a considerarla inocua, sino por el contrario se establece su toxidez y se descubre que no produce por sí sola sensación agradable que llevara a buscarla sino perturbaciones cerebrales y más o menos graves, según la manera de ser del sujeto».

El entierro del Dr. García Enseñat se efectuó ayer

Fué Ministro de Cuba en París y México y ocupó la Secretaría de Educación

A las cinco de la tarde de ayer fueron conducidos a su última morada los restos mortales del doctor Ezequiel García Enseñat, distinguido caballero que gozaba de altos prestigios en el seno de nuestra sociedad.

El doctor García Enseñat, distinguido y hábil diplomático, había representado a Cuba, como Ministro, en París y Méjico.

Durante la etapa de gobierno del General Mario G. Menocal, el doctor García Enseñat desempeñó la cartera de Instrucción Pública, a la que consagró su vasta cultura y todos sus entusiasmos, lo cual, unido a una administración escrupulosa y efectiva, le permitió realizar, durante el tiempo, desgraciadamente breve, que permaneció en esa Secretaría, la más modularmente nacional, una labor modelo, eficaz y práctica, que será recordada siempre por cuantos se preocupan por «las cosas de Cuba» con admiración y encomio.

El Municipio habanero, por el autorizado conducto del Historiador de la Ciudad, le había encargado últimamente de la redacción de un informe sobre el escudo de la Habana, delicado trabajo que pudo, felizmente, dejar terminado y obra ya en poder del doctor Roig de Leuchsenring.

Estudioso, incansable, el doctor García Enseñat había dedicado buena parte de su actividad y su talento a los archivos españoles, en los que halló preciosos datos y valiosos documentos.

Como ciudadano, era el finado espejo de patriotas. Quería a Cuba con verdadera idolatría y a ella consagró siempre su vida.

En el hogar modelo, en el que tenía todos sus amores, lo lloran hoy sin consuelo su viuda, señora Carmen Moré, su hija Mireille, viuda de France y sus hermanos Enriqueta y Juan.

Al hacer llegar a todos ellos la expresión de nuestra condolencia, elevamos al Cielo nuestras preces por el alma del finado. Descanse en paz.

AMENAZAS DE MUERTE

Carlos Echevarría Rodríguez, empleado de los almacenes de la Estación Terminal, denunció a la policía, que Lorenzo Peña, vecino de Esperanza y Suárez, se presentó en su trabajo y lo amenazó con matarlo si no le pagaba cinco pesos que le tiene dado con un garrote del cuarenta por ciento

REPUBLICA DE CUBA

SECRETARIA DE HACIENDA
DISTRITO FISCAL DE OCCIDENTE

Habana, 9 de Noviembre de 1938.

EDICTO

En el embargo seguido contra los bienes del deudor señor Siberio Méndez, por los Expedientes de Apremios Números 178 y 179, por su adeudo de $119.78, más $80.00 por gastos y costas del procedimiento; por el Impuesto de Derechos Reales, he dispuesto por Providencia dictada en el día de hoy, vender en pública subasta los bienes muebles que a continuación se expresan:

1 Juego de Comedor de madera de caoba, barnizado, compuesto de una Vitrina, tamaño grande, seis sillas con respaldo y asientos de cuero repujados; un Aparador, tamaño grande, un Auxiliar, tamaño grande, en buen estado de conservación; una mesa de madera de caoba, barnizada, de extensión, en buen estado; un Juego de Sala, compuesto de un sofá, tamaño grande, dos butacas, dos mecedores, todas estas piezas de madera de caoba barnizada, construcción de Arte Moderno, en buen estado de conservación; un Lámpara tamaño grande, de Sala, de luces formando velas, toda ella de bronce fundido, de las conocidas por Residenciales, en magníficas condiciones de conservación; 4 Butacas fijas, es decir, sin balances y dos Mecedores de madera de caoba, barnizadas, construcción Arte Moderno, en buen estado de conservación; 1 Piano color caoba, barnizado, casi nuevo, marca «R. S. Howard», marca registrada, New York, Habana.

La subasta se llevará a efecto a las 11 de la mañana del día 22 de Noviembre, en el local que ocupa esta Zona Fiscal, Cerro No. 519, antiguo.

El remate se hará conjuntamente o separadamente, según convenga a los intereses del Estado. Depositario: Juan Siberio Méndez.

Los bienes muebles que se rematarán se hallan depositados a la disposición de esta Administración en la calle Luz Caballero No. 219, domicilio del deudor, donde pueden

EL CODIGO DE DEFENSA SOCIAL EXIGE PUREZA EN LA FABRICACION DE ALIMENTOS

LOS FUNCIONARIOS DE SANIDAD TIENEN MAS AUTORIDAD PARA HACER CUMPLIR LAS ORDENANZAS

Todo comerciante o industrial debe emplear la fórmula que le haya sido aprobada. El inciso «C» del artícuo 393 se refiere, también a las medicinas patentadas. Guantánamo

El artículo 393 del Código de Defensa Social, en sus incisos «A» y «C», Capítulo IV, exige al industrial o comerciante la fabricación de sus productos de acuerdo con las fórmulas aprobadas por quien corresponda. De ahí que, por expresarlo de manera terminante dicho Código, los funcionarios de la Stría. de Sanidad exigen su cumplimiento, con más fuerza aún que antes, ya que la penalidad en que incurrían inspectores podía ser reducida o condonada por los jefes locales de sanidad, mientras que ahora, solamente el Juez Correccional que conozca del caso, dictaminará.

El inciso «A» del referido artículo 393 dice, textualmente: «El industrial o comerciante que no empleare en la composición de los artículos que fabrica y venda al público, las fórmulas anunciadas o aprobadas para los mismos, incurrirá en multa de cincuenta a doscientas cincuenta cuotas por la primera infracción y privación de libertad de seis meses y un día a dos años, por las subsiguientes».

Nuestros observadores sanitarios, al comentar el anterior artículo, se han referido a la elaboración de la mantequilla, ya que casi la totalidad de la que se expende al público, apesar de consignarse en las etiquetas que son puras, son artificiales. Estiman que debe hacerse cumplir el Código de Defensa Social en lo referente a estos productos.

En cuanto a los productos farmacéuticos el inciso «C» del propio artículo 393, dice: «Si se tratare de productos farmacéuticos, tales como medicinas patentadas u otras similares, la sanción será de privación de libertad de seis meses y un día a dos años y una multa de cien a doscientas cincuenta cuotas».

Como la vigencia del Código de Defensa Social los Inspectores de Sanidad tienen más fuerza para hacer cumplir las Ordenanzas Sanitarias que cuando solamente los jefes locales de sanidad tenían autoridad para imponer sanción por la infracción de cualquiera de sus artículos.

El alcantarillado y pavimentación de Guantánamo

Según se nos ha informado, próximamente el doctor Costales Latatú, Secretario de Sanidad y Beneficencia, ha de dirigirse por escrito al Secretario de Obras Públicas, pidiéndole la solución de los dos puntos esenciales para lograr una eficaz higienización de la ciudad de Guantánamo: el alcantarillado y la pavimentación, obras ambas que competen a aquella dependencia y que deben ser realizadas.

La fabricación de medicinas

Los señores Rose y Raúl Goldenberg, de Rumanía, se han dirigido al Secretario de Sanidad solicitando la exención de los derechos sobre sus pertenencias y aparatos, que traerán para establecerse como farmacéuticos químicos, iniciando así, en Cuba, una nueva industria.

ADELFA VIRGILI, LA "MIMI" DE LA "BOHEME"

GRAN TRIUNFO ARTISTICO SIN RESULTADOS ECONOMICOS

La señorita Adelfa Virgili explica a nuestro compañero Maribona sus impresiones como cantante de ópera.

Cuando hace poco más de un año entrevistamos a esta jovencita alegre, de lindos ojos brunos y sonrisa clara que se llama Adelfa Virgili, fué con motivo de su presentación como pianista que en el teatro Auditorium hiciera como solista de la Orquesta Sinfónica, Segundo Concierto de Saint Saens, Maestro Gonzalo Roig, de Director; público, aplausos, flores y críticas encomiásticas. La primera página de oro en la historia artística de Adelfa Virgili quedó escrita.

Pero esta chiquilla cuando salió con su mamá de Camagüey para conquistar la Habana como paso previo a otras conquistas, trajo muchas ambiciones, y no se contentó con graduarse Profesora de Piano para tener el consabido diploma, ni tampoco con hacer una tan patente demostración de sus condiciones como virtuosa.. Ya entonces, la profesora Julia Lucignani estaba encargada de educarle la voz, y no debió serle muy difícil, porque al poco tiempo Adelfa Virgili entró a formar parte de los conciertos radiados de «El Encanto».

Para muchísimas aspirantes a la fama, estas realidades hubiesen bastado... Mas vino nuestro compañero en la prensa Juan Bonich a pretender que haya Opera Nacional, y después de dos intentos sin resultados, se dijo: «A la tercera, va la vencida» y acometió la ardua empresa de montar «La Boheme», de Puccini. Alice Dana, solista de la Coral de la Habana, iba a interpretar el role de Mimí, pero debido a otros compromisos se vió precisada a renunciar. Adelfa Virglii estaba absolutamente ajena a estos proyectos; pero como por su gusto había aprendido la obra, y cuantos la oyeran cantar sabían de sus calidades, y cuantos la conocían personalmente admiraban su encantadora presencia, fueron varios a sugerir a Bonich:

—Adelfa Virgili estaría requetebién en la Mimí.

—Pues probemos a la señorita Virgili.

Veintitrés días bastaron a nuestra heroína para debutar. Su sueño, su loco sueño de ser cantante de ópera, se realizaba de un solo salto, sin haber pasado siquiera por las salas de conciertos. Las cosas se sucedieron como en los cuentos de hadas o en las películas, que son los cuentos de hadas que más gustan a los niños y a los mayores. Las críticas destacan la labor de Adelfa Virgili. Dicen de su voz que es dulce, bien timbrada y de gran musicalidad; dicen que estuvo discreta en su movimiento escénico.

—Y ¿qué tal económicamente?—preguntamos a Adelfa...

—Pues... verá usted. Nosotros hemos formado una cooperativa, y tenemos asignada una parte proporcional de las posibles utilidades. Descontados los gastos, a mí me correspondía el tres y medio por ciento—igual que a las otras primeras partes—sólo que traducido a pesos y centavos resultaba, a la verdad, tan poco, que todos renunciamos para mejorar a los coristas y a los músicos, en vista de los muchos ensayos, viajes y del anonimato de su labor. La gloria bien vale el esfuerzo! El maestro Gonzalo Roig, en el segundo entreacto, dirigió la palabra al público significando lo meritorio del esfuerzo, dando las gracias por los aplausos, aceptándolos como la única recompensa de los artistas y músicos, ya que faltos del apoyo oficial se habían lanzado a la aventura, seguros de no sacar de ella provecho material estimable. El público, ganado por el éxito de los dos actos precedentes y habiendo premiado a los cantantes de modo entusiasta, ovacionó al maestro Roig. Y todos nos volvimos a nuestras casas con las manos vacías, pero con el corazón rebosante de felicidad, dispuestos y decididos a seguir luchando y a repetir la suerte.

Constituye un acontecimiento artístico en cualquier país llevar a escena una ópera con sólo un profesional—Francisco Naya—siendo debutantes todos los demás. Si esto ocurre en otros momentos que los actuales de reducción presupuestal, guerra mumdial abortada, estreno del Código de Defensa Social, vencimiento dle Tratado de Reciprocidad, esperanzas de que algunos países amigos nos adquieran unos millones de toneladas de azúcar, la contienda española en las mesas de los cafés y en las columnas de la prensa, y otras muchas cosas de las cuales depende nuestra felicidad, esta Opera Nacional nos llenaría a todos de alborozo. Desgraciadamente es tan sólo un puñado de artistas románticos, soñadores y desinteresados, que se esfuerzan por los aplausos. Viven un mundo de fantasía y de pureza que no comprenden los que andan a la caza del dinero, si pueden honradamente, y si no...

La autopsia practicada al soldado Llanes López reveló que se trataba de un crimen, según dijo la Judicial

Mañana serán procesados con exclusión de fianza, Padrón el matador y su cómplice Díaz Hernández. La Policía Nacional y la Judicial rendirán amplios informes sobre el hecho

En horas de la mañana de ayer los médicos forenses del Necrocomio practicaron la autopsia al cadáver del soldado Oscar Llanes López, de 34 años, y vecino que era de San Isidro 47.

Los doctores Sansores y Alvarez Rueda, después de examinar el cuerpo del occiso, le apreciaron una herida producida por proyectil de arma de fuego, situada en la región infraclavicular derecha, encontrándose el plomo alojado a flor de piel en la región infraespinosa izquierda, de donde fué extraído.

Una vez terminada las diligencias de autopsia, se procedió a llevar a cabo la prueba de la parafina, en las manos del occiso, no pudiéndose comprobar la existencia de productos nitrados en la tabaquera de la mano derecha y en la boca manga del saco que vestía, lo que comprueba que él fué quien utilizó el arma con la cual agredió al soldado dándole muerte.

Como al ocurrir el suceso Rolando Padrón, manifestara que su amigo se había suicidado utilizando el revólver de reglamento, los Agentes de la Policía Judicial Guillermo David y R. Roldán, sospecharon que el declarante había ocultado la verdad de lo ocurrido, pues tenían noticias de que entre la víctima y el victimario se suscitó una disputa que degeneró en riña, por lo que comenzando a dirigir sus investigaciones a este extremo, llegando a la conclusión desde los primeros momentos de que el Yanes había sido muerto por el Padrón.

El Juez de Instrucción de la Sección Primera, dictará mañana auto de procesamiento con exclusión de fianza contra Rolando Padrón por el delito de homicidio y como cómplice al Máximo Díaz Fernández, que era la persona que se encontraba conjuntamente con Padrón en el interior de la habitación escenario del drama.

sejen trasladarlo de allí.

Respecto al traslado del Gabinete Nacional de Identificación a la Secretaría de Justica, cosa consumada ya, expresó que el mismo está justificado sobratlamente, dada la índole de las labores que desarrolla íntimamente ligadas a los Tribunales de Justicia.

Suspendidos numerosos acuerdos

Informó a Gobernación, ayer, el Gobernador de Camagüey doctor Roberto Pérez Lara, de que ha suspendido veintiséis acuerdos del Ayuntamiento de Morón, por infringirse en ellos preceptos de la Ley Orgánica de los Municipios.

El Secretario de Justicia

El Dr. Augusto Saladrigas, Secretario de Justicia, visitó ayer las dependencias del Gabinete Nacional de Identificación que aún están en el edificio de la Secretaría de Gobernación, pero que serán llevadas al de Justicia posiblemente mañana sábado, una vez terminara la adaptación de los locales que ocupará allí. Fué atendido por el Director del Gabinete Dr. Israel Castellanos.

EL HOSPITAL DE LA POLICIA

En el Hospital de la Policía Nacional, que dirige el Comandante Médico Dr. Eduardo García Porraspita. M. P. están de guardia en el día de hoy los doctores: René Hernández, Rodolfo Santana, Conrado González Núñez y Oscar Hernández, auxiliados de los enfermeros Pablo Suquet y señorita Adelaida Sánchez.

En el día de ayer fueron dados de alta los vigilantes Antonio Prieto, Eduardo Ruiz, Cándido Rendón, Julio García y Porfirio Gómez.

Fueron ingresados los también vigilantes: Luis Suárez, Sixto González, José Noa, Ramón Serrano, Pablo Girado, Juan Mergarejo, Jorge Gamboa y Eugenio Lago.

ABURRIDA

Rosa García Niel, de 27 años y de Zequeira 241, fué asistida en el Tercer Centro de Socorro de grave intoxicación, que según declaró a la Policía de la Décima Estación, se la produjo en su domicilio al ingerir siete pastillas de permanganato con el ánimo de suicidarse.

Dispone el Secretario de Gobernación que el plazo para la cartera dactilar, se inicie el día 15 y termine el 30

El doctor Ochotorena actúa en los preparativos del Primer Congreso Panamericano de Municipios y en la confección del presupuesto del Departamento. Suspendidos varios acuerdos

El Dr. Joaquín Ochotorena, Secretario de Gobernación, dictó una resolución disponiendo que el plazo para la renovación de la cartera dactilar del chofer correspondiente al ejercicio económico en curso comience el día 15 del actual y termine el 30.

Al objeto de dar las mayores facilidades a los chofers y que no sufran demora alguna en la obtención de sus carteras, el Dr. Ochotorena dispuso también que sean habiiltados los empleados suficientes los que trabajarán en horas extraordinarias caso de ser necesario.

El Congreso de Municipios

Continúa el Dr. Ochotorena laborando en los preparativos del Primer Congreso Panamericano de Municipios que comenzará a celebrarse en la Habana el 17 del actual. El Secretario, como ya hemos informado, es el encargado de presentar al Congreso al Secretario del Interior de los Estados Unidos, Mr. Ickes, que llegará a esta capital el 16, y al cual se le rendirán diversos honores, entre ellos el ofrecimiento de un banquete, en nombre del Gobierno cubano, en el «Hotel Nacional», y al cual asistirán los Secretarios de Despachos, altos funcionarios de la Administración, el Alcalde Municipal, el Embajador de los Estados Unidos y otras personalidades; además habrá una recepción en su honor, en el Palacio Presidencial.

Después de la presentación de Mr. Icks por el Dr. Ochotorena, aquel dirigirá la palabra a los miembros del citado Congreso y regresara a su país inmediatamente.

El presupuesto de la Secretaría

El Dr. Ochotorena dió ayer las órdenes oportunas para que a la mayor brevedad se reunan todos los antecedentes necesarios al objeto de que antes del 15 del actual se confeccione el anteproyecto del presupuesto de la Secretaría para el próximo año económico, cuyo comienzo es ahora el primero de Enero de acuerdo con la ley de 2 de los corrientes.

El Secretario desmintió las versiones circulantes de que el nuevo presupuesto de la Secretaría será más reajustado que el que cursa, pues, por el contrario, quedará en las condiciones en que actualmente se encuentra.

Sobre el Registro de Extranjeros

Dijo ayer el doctor Ochotorena que carecen de fundamento, igualmente, las versiones de que el Negociado de Registro de Extranjeros dejará de pertenecer a Gobernación, no habiéndose tratado nada sobre el particular ni hay razones que acon-

Sé de muy buena tinta que ya hay señoras preocupadísimas en la elección de vestido para la fiesta que se celebrará el 3 de diciembre, en el hotel «Nacional» a beneficio de los ciegos que, como sigan así las cosas, vamos a serlo todos; porque ya, casi, casi, no nos podemos ver los unos a los otros.

Será una fiesta brillante en que, lo mejor de todo, será el alto espíritu caritativo del pretexto.

Y las señoras que eligen vestido, lo harán también con el piadoso fin de decirnos radiantes de belleza: ¡«Pa» que veas!

Y veremos...

Precisamente «La Filosofía» está ofreciendo a las señoras de gusto refinado, un mundo de preciosidades que exige la moda, acabadas de importar. En «sweaters» hay los colores más nuevos, y no exageramos nada si decimos que en «La Filosofía» hay «sweaters» para el busto de todas.

Como ustedes sabrán, los trescientos enumeradores del Censo que estaban nombrados, renunciaron heroicamente, y no porque no tuvieran trabajo, sino porque además de los trabajos del Censo les prometían los trabajos que iban a pasar, por no cobrar.

Ahora, ya están nombrados otros trescientos, «a uña de caballo», lo cuál quiere decir que la fila de los soñadores no se acaba nunca. Y que los hay, que se alimentan de esperanzas, y engordan.

Si quiere usted un traje que «tire de espaldas», puede comprarlo en cualquier sitio, y, además, tirará el dinero. Pero si quiere ir hecho un «pollo bien», vaya a «El Gallo», en Monte 313, 613, 713, Manzana de Gómez o Belascoaín y San Miguel. O vaya a Camagüey, Cienfuegos o Santiago. Y, después, vaya a paseo: a lucirlo.

En la Secretaría de Sanidad se ha recibido un informe científico por el que se advierte que los fumadores de mariguana no perciben sensaciones «paradisíacas», y sólo reciben perturbaciones mentales según la naturaleza del fumador.

Y yo respeto mucho la Ciencia, pero no cabe duda que sí produce paraísos: porque los que fuman mariguana se ven embrutecidos y sucios, abandonados; en fin: hechos unos «Adanes».

«El Encanto» está ofreciendo las últimas novedades femeninas para deportes de todas clases, menos el más femenino de todos, que es el «sport» de pescar marido, que para eso no hay trajes especiales, pues cada una los pesca con su propio «gancho»; y las más, los pescan como a los gorriones; con liga.

Lo menos que se creerán ustedes, es que se me ha olvidado recordarles que la Exposición de pinturas del ilustre artista Segura Ezquerro, en el Centro Andaluz, ya está tocando a su fin. Pero no; no se me ha olvidado.

Pero aún queda tiempo a las personas de gusto, para admirar la colección de lienzos de Segura en la casa social de los «curros».

Que, por cierto, «curro» tenía que ser Segura. Porque cualquiera creerá que un pintor andaluz tiene que pintar cosas alegres, de fuerte pintoresquismo; ¡pues no! Engaña, como buen andalub. ¡Es muy serio ¡Y eso, pintando y jugando al tute.

En cambio, los que no engañan son los tabacos «Partagás», y nada más. Aunque tampoco engañan algunoh tabacos que «andan» por ahí, que parecen malos, y son peores. Pero los tabacos «Partagás, usted lo ve y comprende que si Dios fuma, sólo fuma «Partagás». Y nada más.

Porque los fuma «todo dios».

Cuando yo les digo a ustedes que este muchacho, Roberto Vázquez va a lelgar muy lejos... Porque tiene tal ardimiento artístico, y tal afán patriótico, que no descansa pintando y extendiendo la comprensión y amor a la Belleza.

Ahora ha tenido la magnífica idea de celebrar una Exposición Retrospectiva, que el Círculo de Bellas Artes acogió con entusiasmo y que el Estado (ya que tenemos un cultísimo Secretario de Educación) debiera estimular y ayudar.

Y el martes 15, será la apertura de la Exposición de cuadros (prestados galantemente por sus poseedores) de los artistas cubanos y españoles que aquí vivieron y murieron.

La idea, por sí sola, acusa el alto espíritu de Roberto Vázquez y la ejecución merece aplausos al Círculo.

Ahora, díganme ustedes: cuando Vázquez aprenda a honrar a los «vivos», en vez de los muertos, ¿a dónde va a llegar ese artistazo?

M-1048. Llama usted, y si no se equivoca, le saldrán los floristas artísticos Maxenchs y Vázquez. Es decir; saldrá al teléfono uno sólo. Dan su orden de cesto, ramo, corona; cualquier adorno floral (menos Juegos Florales) y por poco dinero hace usted en sociedad un papel finísimo: y, además, se da «lija».

Y si llama por otro teléfono, cualquiera de los de la Administración del DIARIO DE LA MARINA y deja encargo para que le visite Aristigueta, puede estar más seguro que con una póliza, de que Aristigueta le visitará alegremente.

Sí, porque supondrá que es para dar «CARCAJADAS» como propaganda de sus insuperables productos.

Y, en esto, Aristigueta hace lo que todo el mundo; estar contento cuando da «CARCAJADAS».

Aunque él no las da: las vende. Porque es tan mercachifle que vende, ¡hasta la «sombra» que tiene!

JOTA ARIS.

EL ENCANTO

no abrirá mañana.

Aproveche el día de hoy para hacer sus compras de urgencia.

El Encanto

Nuestra audición de esta noche.

EL ENCANTO presenta en su audición de esta noche a la aplaudida Orquesta

HAVANA CASINO

en un programa interesante y ameno.

8 a 9 p. m. -- CMCD, 630 Kc.
LA VOZ DEL AIRE, S. A.

Audiciones Transradio Cubana, S. A.

El Encanto

Exquisitas novedades en el Depto. de Pañuelos.

Una inacabable variedad de estilos y calidades, todo del más refinado buen gusto. No deje de verlos cuando venga a EL ENCANTO.

Finos pañuelos de opal blanco bordados en blanco o en colores.
Cajitas de cuarto doc. desde **50c** hasta **1.75**

Exquisitos pañuelos de hilo puro blanco bordados a mano,
Cajitas de cuarto doc. desde **1.00** hasta **3.25**

Pañuelos de hilo puro, franceses, en lindísimas estampaciones.
Cajitas de cuarto doc. desde **90c** hasta **150.**

Pañuelos de holán clarín con finas estampaciones.
Uno, desde **50c** hasta _____ **1.25**

Pañuelos de hilo puro con encajes de gran variedad de dibujos y calidades.
Uno, desde **40** hasta _____ **3.00**

Pañuelos de hilo puro bordados y calados y con incrustaciones, íntegramente hechas a mano.
Uno, desde **35c** hasta _____ **2.00**

Pañuelos para niñas y niños con figuritas infantiles y bordados en colores.
Cuarto doc. desde **40c.** hasta _____ **1.50**

Pañuelos franceses de hilo puro con dobladillo enrollado a mano, en blanco y en colores.
Uno _____ **10, 15 y 20c.**

Planta Baja.

El Encanto

PARA EL BEBE

REY DEL HOGAR,

sólo es bueno lo mejor,

Y lo mejor en esta época del año son las prendas de estambre, de las cuales presenta "El Encanto" una variedad inacabable de modelos marcados a precios consideradísimos. No deje de visitar nuestro Departamento de Canastilla cuando venga a "El Encanto"

FRAZADAS: *Presentamos una variada y magnífica colección, en todos los estilos y tamaños.*

CUARTO PISO.

El Encanto

1. Vestidito de estambre y ... gora tejido a mano en rosa ... azul, para 6 meses ____ 4.5... Para 1 y 2 años, **4.75** y 5.0... respectivamente.

2. Abriguito de estambre con remates de rayón en el cuello ... los puños, en rosa o azul. Para ... a 6 meses ____ 1.0...

3. Abriguito de estambre de tejido doble ... rosa o azul, para 6 ... meses **1.25** Otros modelos para 8 meses ... año **1.35, 1.50** y 1.7...

4. Juego de abriguito y gorro de estambre en rosa y azul combinados con blanco, para 3 a 6 meses **1.75** Otros, para recién nacido hasta 6 meses: abrigo, gorro y boticas **1.25, 1.65** y **1.85**

5. Capita de estambre con gorrito unido para recién nacido hasta 3 meses. Rosa o azul **1.75**

6. Vestidos de estambre y rayón de muy nuevo tejido, en rosa o azul, para niños de 8 meses a 1 año **1.75** En otros modelos, **2.00** y **2.25**

7 Juego de cubrecama y cojín de estambre rosa o azul 4.75. Otros, sin cojín, 1.75, 2.50, 3.00 y 3.75

8 Abriguitos de estambre para recién nacidos a 3 meses, en azul, rosa o blanco **50c.** Otros, 60, 75, 75 y 90c.

9 Frazada de fantasía rematada con flecos y con motivos infantiles superpuestos, en rosa o azul. 27x36 pulgadas ... En otros tamaños 2.65, 2.95, 3.50

M.E.C.D. 2016

SECCION A

TELEFONOS:
Dirección M-2856
Jefe de Redacción M-1287
Sección de Sports M-7912

DIARIO DE LA MARINA

TELEFONOS:
Quejas M-7911
A. Clasificados . . M-7915

SECCION A

AÑO CVI — ACOGIDO A LA FRANQUICIA POSTAL — LA HABANA, VIERNES, 11 DE NOVIEMBRE DE 1938 — EL PERIODICO MAS ANTIGUO DE CUBA — PAGINA TRECE

ESTAMPAS ESPAÑOLAS

La altamente humanitaria labor del Dr. Pérez Quesada

Los diplomáticos extranjeros acreditados en Madrid, se esforzaron noblemente en aplicar el Derecho de Asilo. Cada uno de ellos procuraba excederse en el cumplimiento de este sagrado deber. El Agregado de Negocios de Cuba, señor Pichardo, trabajó también en este sentido con verdadero entusiasmo, y alojó en la Embajada cubana, varios centenares de perseguidos. Su labor, aunque grande y hermosa, no llegó a alcanzar mayores proporciones porque, desgraciadamente, lo sorprendió la muerte en pleno ejercicio de sus funciones humanitarias y diplomáticas.

Hubo dos figuras en Madrid que se destacaron notablemente en la meritoria pugna de salvar vidas inocentes. Fueron ellas, las del Cónsul de Noruega, Dr. Schlayer, más tarde ascendido a Encargado de Negocios en premio de su labor y la del Encargado de Negocios de la Argentina doctor Pérez Quesada.

La obra realizada por este último en la aplicación del Derecho de Asilo fué, indudablemente, más amplia que la llevada a cabo por el Cónsul de Cuba en Gijón, señor Pena, pero debe tenerse en cuenta que el radio de acción de aquél, era también mucho mayor.

Por lo demás, ambas revisten los mismos caracteres. Uno y otro se dedicaron a la improba y peligrosa labor de proporcionarles refugio seguro a los perseguidos por la saña roja, y a trasladarlos, cuando pudieron y como pudieron, al extranjero para que después tomaran el rumbo que mejor les conviniera. De ese modo, salvaron cientos, miles de personas que no cometieron otro delito —y ello no es delito— que el de figurar afiliados a partidos políticos de derecha o el de no figurar en ninguno de los partidos del llamado Frente Popular y aun en ocasiones simplemente para ostentar un nombre ilustre.

El doctor Pérez Quesada, no se limitó en su humanitaria labor, a esperar que los perseguidos llamaran a las puertas de su Embajada, sino que él mismo iba a buscarlos a los sitios en los que después de minuciosas investigaciones, lograba averiguar q se hallaban ocultos. Así logró reunir en su edificio social, a políticos, aristócratas, artistas, periodistas y a diversidad de personas, en fin, pertenecientes a todas las categorías sociales.

Y cuando creía propicia la ocasión, los enviaba, unas veces en camiones preparados al efecto, otras en su mismo coche oficial, al puerto, donde esperaba el «Tucumán», buque de guerra argentino, que los recogía y los llevaba a Francia. Para eso el doctor Pérez Quesada, tenía que valerse de mil medios que su ingenio le proporcionaba, a fin de escapar a la vigilancia que los milicianos ejercían cerca de la Embajada y para burlar los controles establecidos en las carreteras. Y los salvó a todos. Bien pudo envanecerse de que ni uno de sus refugiados cayera en poder de los rojos.

El notable escritor Francisco Casares, que fué uno de los asilados en la Embajada argentina, relata en su libro «Argentina-España», el siguiente episodio:

«En la última de las ocasiones en que se solicitó del Encargado de Negocios de la República Argentina, que accediese a la vergüenza de entregar a las furias extremistas una de las personas puesta bajo su salvaguardia, una frase magnífica, exponente de todo su carácter y símbolo de unas excepcionales condiciones de energía, afloró en los labios de Pérez Quesada, para exhibir su firme resolución de no entregar a la pretendida víctima.

Es inútil —dijo— que insistan. No entregaré jamás a la duquesa. (Se refiere a la duquesa de la Victoria) Pero tienen ustedes dos medios de conseguir llevársela. Yo se los brindo. No dirán que no colaboro con sus propósitos. Estos medios son los siguientes: Ustedes me enviarán a la Embajada cuatrocientos hombres, que la asalten y se lleven a la duquesa por la fuerza. Se habrá perpetrado una arbitrariedad más, y yo, seré acaso un mártir. O bien, ustedes incorporarán mi vida a las que han desaparecido como consecuencia del terror rojo y después de eliminarla, se llevan a la ilustre dama. Me harán un gran servicio. Pueden creerlo. Seguramente, andando el tiempo, y en homenaje a la práctica del Derecho de Asilo, y a la posición de mi país en esa tarea, se alzaría en Ginebra, en la Sociedad de las Naciones, una estatua mía y, cuando pase un argentino frente a mi busto, habría de exclamar: «Este es Pérez Quesada, el de la duquesa de la Victoria». De otra manera, como soy pobre, en mi tierra, el día de mañana, sólo pondrán sobre mis huesos una lápida muy sencilla. Si siguen este procedimiento, mis hijos tendrán que estarles muy reconocidos».

De este modo, con energías unas veces, valiéndose del ingenio otras, y exponiendo su vida las demás, fué cómo hombres del temple del doctor Schlayer, del doctor Pérez Quesada de Pena y otros, salvaron vidas y se hicieron acreedores a la gratitud de la humanidad, y así fué cómo el Gobierno de la Argentina en aprecio a los méritos contraídos en la aplicación del Derecho de Asilo por el doctor Pérez Quesada, lo ascendió a Ministro.

He recogido en esta crónica, la labor realizada por el Encargado de Negocios de la Argentina, porque ella justifica un ascenso por el parecido que guarda con la llevada a cabo por el señor Pena, pone de relieve la obra noble, digna y humanitaria llevada a la realización por el Cónsul cubano en Gijón.

Eduardo A. QUIÑONES.

Oviedo, octubre de 1938.

LOS REYES E INGLATERRA HARAN SU VIAJE A CANADA Y ESTADOS UNIDOSE NEL CRUCERO DE BATALLA «REPULSE»

LONDRES, noviembre 10. (Havas).—Hoy se anunció oficialmente en el palacio real de Buckingham, que en la visita que los reyes Jorge e Isabel harán al Canadá y a los Estados Unidos, el año próximo, los soberanos viajarán en el crucero de batalla «Repulse», el que será escoltado por otros dos navíos de la segunda escuadra de cruceros.

La fecha de la partida aun no ha sido fijada, pero la agencia Reuter afirma que los monarcas llegarán al Canadá a mediados de mayo.

ACTUANDO A MODO DE APISONADORA, LAS FUERZAS NACIONALISTAS DEJARON DESHECHO Y ANIQUILADO EL MEJOR EJERCITO ROJO, EN EL FRENTE DEL EBRO

SIGUEN VIOLANDOSE EN FRANCIA, CON LA COMPLICIDAD DE CIERTAS AUTORIDADES LOS ACUERDOS DE NO INTERVENCION

Los abastecedores de la España roja transitan por las carreteras y las calles de Francia con toda impunidad

En el periódico «La Liberté», órgano de Doriot, se llama la atención del Gobierno sobre ese tráfico descaradamente realizado por las dos Internacionales y el Socorro Rojo

BURGOS, noviembre 10. (SE).—En «La Liberté», órgano de Doriot, leemos:

«Los alentadores del crimen y de la guerra siguen procurando echar a Francia en el brasero español, y menos mal que se contentasen con su cruzada criminal, pues sabemos, y así lo hemos denunciado repetidamente, que las bandas pertenecientes al Socorro Rojo y de las dos Internacionales siguen violando a diario la «no intervención», abasteciendo a sus cómplices de Valencia.

Dos hechos separados—dos terribles accidentes ocurridos en España, en Mataró y en Gerona, a camiones franceses cargados de gasolina—demuestran de una forma gráfica hasta qué punto nos asiste la razón. El tráfico de esencia en provecho de los marxistas españoles ha adquirido importancia tal, que el Gobierno nacional se ha visto obligado a amenazar con su fuego de aviación a los conductores franceses, una vez pasada la frontera.

Y hay que ver cómo se alarma a la opinión, cómo la buena gente en Francia se indigna y se inquieta, obligando al prefecto de los Pirineos Orientales —que, dicho sea de paso, se llama Didkowski—a tomar una decisión. Prohibe... ¿qué? ¿El paso de la frontera a los traficantes y «a los que se aprovechan»?... Nada de eso. En varios artículos, el citado prefecto se contenta con dictar órdenes «reglamentando el tráfico de esencia por el departamento «de su jurisdicción»:

Artículo primero.—El transporte de esencia no podrá ser efectuado por el territorio del departamento a menos que se realice en cisternas o recipientes bien resguardados.

Artículo segundo.—El paso de vehículos de cualquier clase de categoría, transportando esencia, queda prohibido en las aglomeraciones o sus lindantes.

Artículo tercero.—Los vehículos encargados del aprovisionamiento de las estaciones de gasolina establecidas en los distintos puntos de la región son los únicos a quienes se permite estacionarse, limitando, empero, su parada al tiempo estrictamente necesario para el cumplimiento de tal función.

En realidad, toda esta prosa administrativa no obedece más que a un sólo fin: alejar la cuestión esencial. Desorientar a la opinión mediante disposiciones que afectan al tráfico, cuando, en realidad, lo que se pretende es seguir violando la «no intervención». Huelga decir que el tráfico continúa y continuará a las mismas barbas de nuestros buenos aduaneros. Centinela, no tires; se trata de un camión que viene de Francia.

Por lo demás, todas estas decisiones de la Prefectura no hacen mella en nadie, ni en Cerbere, ni en Perpignan, donde el alcalde socialista del SELO, el doctor Danton, autoriza el estacionamiento de los grandes camiones-cisternas en plena ciudad.

Sin ir más lejos, el viernes, pasado tuvimos ocasión de ver dos tractores, con sus correspondientes remolques, y un camión cargado de barriles de esencia en plena plaza de Cataluña, en Perpignan, cuyos dispositivos de seguridad, por cierto, dejaban bastante que desear.

Conque no se haga demasiada ilusiones el señor prefecto sobre el alcance y resultado práctico de sus disposiciones.

Nada tenemos que añadir a dicho despacho desde Perpignan. Lo que ven los buenos franceses hace tiempo ya que venimos observándolo nosotros».

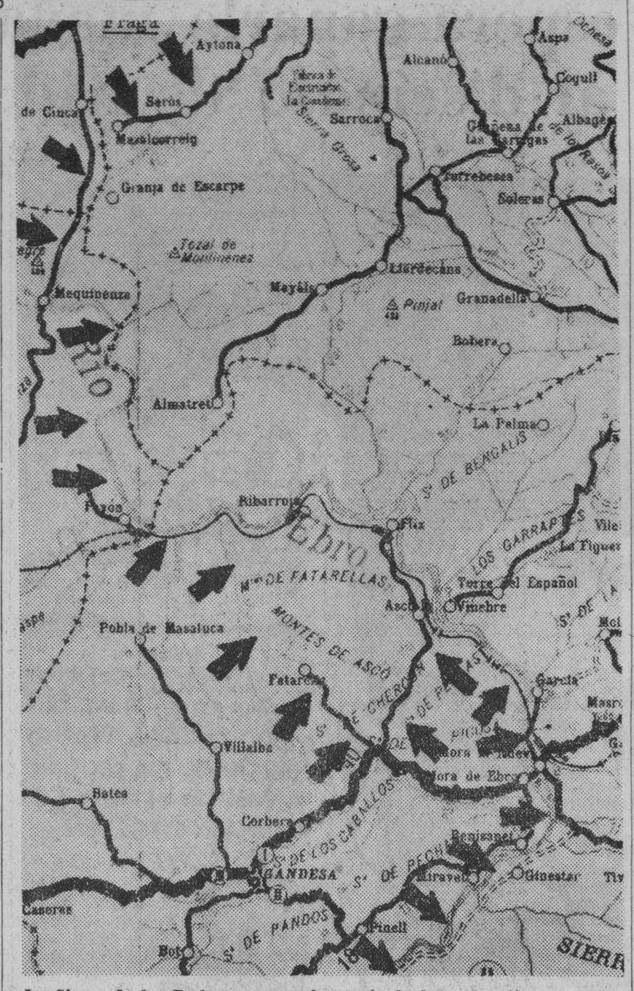

La Sierra de las Perlas, que en el croquis de hace dos días aparecía amenazada por el movimiento envolvente de las tropas de García Valiño, ha pasado al dominio de las unidades que operan a las órdenes de este general. Tras de la Sierra Picosa, cayó en poder de las tropas del Estado Español la Sierra del Aguila, y corrió igual suerte ésta de las Perlas, interceptando la carretera de la Venta de Camposines al pueblo de Ascó, en cuyo paraje se encuentra el puente que cruza las aguas del Ebro con dirección al vecino pueblo de Vinebre, por cuya puerta de escape se ha de estar retirando el material pesado que las milicias gubernamentales saquen del meandro del río. Hacia el oeste de las Sierras de la Fatarella y los Montes de Ascó, quedarán como muestra las obras de fortificación levantadas para recibir los ataques frontales que ahora aparecen por la retaguardia.

Con el ritmo que el Caudillo quiso imprimirle, el avance nacional fué hecho matemática e infaliblemente

En Niza se afirma que una de las causas que obligan a Negrín a realizar frecuentes viajes al extranjero es su proyectado matrimonio con Rosita Díaz, después del divorcio

FRENTE DEL EBRO, noviembre 10. (SE).—En Cataluña —comenzó diciendo «Spectador»— la resistencia marxista está tocando sus límites extremos: los de la desesperación y el agotamiento. La batalla sigue y, lo que es peor para el enemigo, el ritmo que el mando quiso imprimirla desde un principio, ni se acelera ni se acorta por las crispaciones marxistas. Se continúa; y ésta será a la postre nuestra gran ventaja, por la seguridad y serenidad que se quiso dar a la batalla desde la primera jornada para llegar al aplastamiento del enemigo en las mejores condiciones y con la eficacia más terminante. El avance de los últimos días, la progresión de ayer y la de hoy, conquistando siempre nuevas posiciones, de esas que los rojos declararon de resistencia inquebrantable, se continuó como si nuestro Ejército fuera una apisonadora que fatalmente hubiera de laminar al enemigo.

Precisa que todos los españoles se den bien cuenta de la transcendencia de esta operación, singularmente para juzgar lo que después ha de venir, porque sin estos antecedentes nadie pensará en las consecuencias que sin embargo el mando había previsto al proceder con la serenidad con que lo hizo siempre.

Pero además —agrega— es interesante para determinar el desastre enemigo conocer su estado de ánimo.

Para ello ofrece el cronista los párrafos más destacados de algunas de las 279 cartas que ha conocido últimamente, recogidas por el Servicio de Información en los cadáveres rojos.

En una carta fechada en Alfora el 11 de septiembre de 1938, se dice que tienen que entregar la avellana y el aceite. Otra del mismo pueblo del 9 de septiembre, manifiesta: «Quizá hay más gente prisionera en la otra parte que la que tenemos al lado del Gobierno». Una de Castellar de Valés dice que en Sabadell hay diversiones pero se sufre mucho por falta de alimentos. En cuanto al calzado, agrega que tendrán que ir descalzos si esto no termina pronto, como ya lo están deseando. Otra de Horta comunica que del campo no queda nada por robar. «El hambre y la miseria es grande. Si esto dura nos vamos a morir todos». Otra de Barcelona: «Las subsistencias han subido en un 300 por 100. Un litro de aceite cuesta 60 pesetas, el bacalao a 26, las judías a 35. Y esto es una muestra insignificante de todo lo demás». Otra carta de Vallcarca dice patéticamente: «Antonio; vida de nuestra vida: Si vieras a tus hijos tan pálidos de la cara y el cuerpo delgado... Parecen cadáveres del cementerio. En Vallcarca han bombardeado el muelle y la fábrica de armas, causando más de 30 muertos y echando a pique un barco». Otra de Bayol se queja del saqueo de las viñas cometido por los refugiados vascos. «Vigilando y todo —añade— te quitan lo que pueden, pues no hay trabas ni autoridad que se preocupe. Además hay muchísima hambre».

Estas son unas cuantas cartas que demuestran el desastre marxista.

Si en realidad los cabecillas de enfrente no fueran fieras —termina diciendo «Spectador»— el problema sería de buena solución a estas alturas. Pero por desdicha para las gentes de la zona roja la solución que se avecina será la que es obligada cuando se trata con fieras.

Negrín y Rosita Díaz

NIZA, noviembre 10. (SE).—Se conocen detalles sobre uno de los motivos que obligan a Negrín a realizar frecuentemente viajes al extranjero. En efecto, a raíz del último viaje a Zurich y del recientemente hecho a Ginebra, Negrín tuvo ocasión de entrevistarse con la actriz cinematográfica Rosita Díaz, con la que se dice contraerá matrimonio, previo divorcio. Rosita Díaz posee en Antibes una magnífica villa de su propiedad, pasea en lujoso automóvil y se da una vida de gran lujo.

¡Jardineros!

Cotizo artículos de Ferretería, a precios de situación; convénzanse llamando a los Teléfonos A-6256 y A-6257. Cerro No. 1508, moderno.

(Frente a la QUINTA «COVADONGA» Habana.

L. COTARELO

Importador de Ferretería

¡HACIENDO SERVICIOS A LOS JARDINES POR MAS DE 25 AÑOS!

EL PROLOGO DEL LIBRO DE REXACH

El limitado espacio de que disponemos nos veda el recoger hoy, según eran nuestros deseos, el prólogo íntegro del libro del Cmdte. Rexach.

Queda, pues, diferida su inserción para nuestra edición de mañana

La justicia en la España de Franco, con garantía plena

Aún los más empedernidos criminales son juzgados con una imparcialidad estricta

SANTANDER, noviembre 10. (SE)—Cada día viene aportando una nueva prueba de sentido de nobleza, justicia estricta y garantías plenas para el procesado, condiciones todas que informan la administración de Justicia de la España Nacional. Ni uno solo de los malhechores, frecuentemente autores convictos y confesos de múltiples delitos horrorosos, son condenados a la pena justa, sin que antes se les rodee de toda clase de garantías, desde la iniciación del procedimiento hasta el del momento de la sentencia.

De la catadura moral de muchos de estos procesados marxistas, es un dato más la información que acaba de llegar a nuestro conocimiento.

Se trata de José Castañedo Diego, condenado a la pena de muerte por un Consejo de guerra permanente reunido en Santander. Tenía pésimos antecedentes de conducta privada y pública, y era de exaltada significación izquierdista al iniciarse el Movimiento Nacional.

El mismo 22 de julio, se presentó voluntario al Frente Popular. Hizo guardias en el Ayuntamiento de Santander para vigilar a los presos allí detenidos. Durante varios meses participó en registros domiciliarios y practicó múltiples detenciones de personas patriotas, que luego encontraron la muerte en la prisión.

En noviembre, el día 11, marchó al frente. Se incorporó al Batallón 116, que se encontraba acampado en Villasana de Mena. Encontrándose en Polientes, observó que un miliciano intentaba pasarse a las filas nacionales. Inmediatamente dió la voz de alarma y el miliciano pagó con la vida, su intento de liberación. Confesó también el procesado haber dado muerte a un miliciano del Batallón 110, que creía partidario del Movimiento Nacional. Amenazó de muerte al ingeniero don Luis Palencia, y a los pocos días, la amenaza quedó cumplida: el ingeniero apareció asesinado.

En Santander, fué policía del funesto Neila y a sus órdenes cometió toda suerte de tropelías. Fué uno de los verdugos que llenaron de luto y de sangre la capital montañesa.

A este malhechor, auténtico representante de la criminalidad marxista, la España Nacional no le ha negado ni una sola de las facilidades más amplias para su defensa. Y cuando su culpabilidad ha quedado plenamente probada y confirmados los delitos por las confesiones del mismo procesado, ha dictado sentencia.

Así es la justicia de España.

LOS TRIUNFOS DE LA COLONIA

Un dato, para juzgar...

—¿Cincuenta y cuatro mil...?

—Exactamente.

Es asombrosa la cifra, porque no es de pesetas, es de pesos. Cincuenta y cuatro mil pesos, que se dicen de un golpe y desconciertan.

No es de extrañar, sin embargo. La Quinta de Dependientes sigue en esto su vieja tradición. Es preciso decir a cada instante, por si alguien lo ignorara todavía, que la labor lograda en la República por los centros regionales, es gloria de dos países: el país en que se hizo, y el país de los hombres que la hicieron. La Quinta de Dependientes figura en este honor y en esta historia con derecho especialísimo, conquistado con años de trabajo, de abnegación y de triunfo. De operaciones, tiene cuatro salas. Ahora está instalando en ellas el aire acondicionado, en bien de quienes hayan de operarse y en bien de quienes hayan de operar.

—Sí, porque eso era terrible...! A las nueve, a las diez de la mañana, el sol, sobre los cristales, en vez de poner luz ponía una hoguera... Ahora, ya no ocurre así. El aire acondicionado da la temperatura conveniente...

—¿Pero lo tienen ya en alguna sala...?

—Ya lo tenemos en dos...

Lo tendrán en las cuatro en el momento. Las obras de mejora en estas quintas no encuentran jamás obstáculo. Las directivas miran estas obras con dilección especial, y consideran las quintas las verdaderas niñas de sus ojos. Discreparán en sus apreciaciones sobre cualquier otro punto; pero sobre éste, no, nadie discrepa...

—Dr. Fajardo, es así...?

—Así indiscutiblemente...

Hablo con el Dr. Víctor Fajardo competencia y juventud, hombre que da a su carrera todos los entusiasmos de su alma. Complace el hablar con él; sólo el hablar con él, ya presta espíritu. —Cuando el médico sabe medicina, pero sólo medicina, —decía el Dr. Letamendi—, en realidad no sabe medicina... Sin duda el Dr. Fajardo tiene esta misma opinión, y procura saber de cuantas cosas se le presentan delante... Se habla con él, y se dice:

—He aquí un médico simpático...!

Y a la segunda vez, se añade aún:

—He aquí un médico amigo...!

Y es así...

La medicina que sabe, le sirve para curar; es medicina seria, y honda, y clara. Las demás cosas que sabe le ayudan a esta labor, porque de ellas hace él psicología.

Hablo con el Dr. Víctor Fajardo, competencia y juventud. Tiene en el formidable Sanatorio la especialidad, tan grave, de las vías urinarias. Entró en él en el año 36: en cuatro meses de este año, realizó veintiséis operaciones. En el año 37, llegó a las ochenta y cuatro, y ya está alrededor de las ochenta en lo que va del actual. La importancia de cuadro semejante la conocen bien los técnicos. Tal clase de operaciones no puede ser tan frecuente como las de otro género de males, —una úlcera, un apéndice, un riñón—, y es asombroso el éxito que implica en número tan crecido, el que sólo los «fallos» fueron tres...

—Tres, doctor...?

—Tres imposibles...

Tres a las que se fué sencillamente por deber de profesión, y a la vez por deber de humanidad. En este caso hay que arriesgarlo todo. Una probabilidad contra noventa y nueve, de victoria... Hay que arriesgarlo todo sin embargo, porque aun en estas grandes aventuras, también la victoria llega...

Y ahora son los enfermos los que dicen:

—A mí me curó el doctor...

—Yo ya había renunciado a la esperanza y a mí me operó el doctor...

—Yo...

Y el elogio prosigue.

Es también el elogio de la Quinta: todo lo que se dice de sus médicos redunda en elogio de ella, que los supo conseguir, que los sabe conservar, que los sabe poner en condiciones de que puedan decir con el orgullo con que lo dice Fajardo:

—No hay aparato en el mundo de mi especialidad que no haya aquí. La Quinta de Dependientes tiene este Departamento con toda perfección de última hora, que le hace en realidad insuperable. Cincuenta y cuatro mil pesos valen los aparatos que contiene...

Cincuenta y cuatro mil: es buena cifra.

Sirve para juzgar la Quinta entera, porque por el de la uña, se conoce el tamaño del león.

X.

Será inaugurada en Diciembre la ruta de guerra andaluza

Los excursionistas tendrán a su disposición todas las facilidades y comodidades

SEVILLA, noviembre 10. (SE.)—El día primero de diciembre, se inaugurará la Ruta de Andalucía. El itinerario de dicha Ruta será, en principio, el siguiente: Algeciras, Málaga Granada, Córdoba, Sevilla, (tres días) Jerez de la Frontera, Cádiz, Algeciras, con excursiones eventuales a Marruecos español, (Ceuta, Tetuán, Xauen), Ronda, y el Monasterio de la Rábida, de donde salió Cristóbal Colón para descubrir América, visitándose allí la carabela «Santa María».

Se hará un recorrido en autocars de 35 plazas, con guías-intérpretes del Servicio Nacional del Turismo alojándose los viajeros en los mejores hoteles.

La duración probable del circuito será de ocho días, y durante la excursión facultativa a Marruecos, tres días más. El precio se anunciará oportunamente y comprenderá alojamiento, transporte, equipajes, alimentación (desayunos, almuerzos y comidas), servicio de propinas; pero no pagados por los mismos turistas.

Para visitar la ruta de Andalucía se entrará en España por vía marítima, (Gibraltar, Algeciras o Cádiz), desde Lisboa, haciendo el viaje hasta Sevilla en tren o autocar, y por la frontera de Irún.

La entrada en España por la frontera hispanofrancesa de Irún, se hará enlazando en «El Pirinée Cote d-Argent Express», con un tren expreso español, dotado de coches-camas, especiales para los turistas de la ruta, a precios reducidos, e viajará en estos coches hasta Cáceres, cambiando allí un autocar, que completará el viaje a Sevilla.

La visita de la ruta, propiamente dicha, empezará en cualquier ciudad del trayecto, siendo los principales puntos de partida, Sevilla y Algeciras. El precio del viaje a estos puntos, a través de España, no estará comprendido en el cupón, pero las Compañías españolas de ferrocarriles establecerán reducciones, en beneficio de los que visitan la Ruta de Andalucía.

Las excursiones partirán cada cuatro días, en fechas que en breve serán fijadas. En los días intermedios, habrá excursiones facultativas, cuando exista un número suficiente de turistas.

En lo relativo a los cupones para visitar la Ruta, las condiciones serán idénticas a las establecidas para la Ruta de guerra del Norte.

CHAMBERLAIN CEDIO A UNA BENEFICENCIA LA CASA QUE LE OFRECIAN

..PARIS, noviembre 10. (Havas) — La suscripción abierta por el periódico París-Soir para regalar una Casa de la Paz al Primer Ministro Chamberlain, en premio de sus gestiones para evitar la guerra cuando la crisis de Checoeslovaquia pareció que iba a desencadenarla sobre Europa, ha tenido un desenlace inesperado. El jefe del Gobierno de Inglaterra pidió hoy al director del diario mencionado que destique los fondos recaudados a la Asociación Nacional de Veteranos, a la ed Víctimas de la Guerra y a la de Protegidos de la Nación..

Paris-Soir informa esta tarde que el Primer Ministro Daladier y el Ministro de Estado Bonnet, a los que también se iba a hacer un regalo en recuerdo de su participación en la jornada pacifista de Munich, se han asociado al gesto de Chamberlain, cediendo los fondos que se destinaban al presente, a las organizaciones referidas

MALETAS DE EXTENSION
EQUIPAJES PARA AVION
BAULES PARA AUTOMOVIL
UN ESTILO PARA CADA USO
Véalos en la "CASA GARCIA"
AGUILA 504 (Moderno) TEL M-1936.
LA MAYOR SURTIDA EN BAULES Y MALETAS

SABANA VELMA
TAMAÑO Y CALIDAD
de la fábrica a su hogar.
INDUSTRIA 407 entre
S. RAFAEL y S. JOSE

Dr. ROSATI
DENTISTA
O-Reilly 463 entre Villegas y Aguacate
Teléfono A-9422

Creen que cambie la política en el Gobierno de E.U.

Se espera un franco viraje a la derecha, en vista de que el pueblo así parece demandarlo

WASHINGTON, nov. 10. (AP).—Los preeminentes republicanos, animados por las victorias que han logrado en las urnas el martes, parecen dispuestos a presentar prácticamente un ultimatum al presidente Roosevelt en términos parecidos a éstos:

«Vire hacia la derecha o prepárese a no poder hacer nada en el Congreso».

Los republicanos confían en que, combinados a los demócratas que no están conformes con la política de Roosevelt, podrán bloquear al Presidente si insistiera en el curso «izquierdista» que ha venido desarrollando desde el poder.

Por otra parte, preeminentes partidarios del New Deal dicen que la elección no ha sido una repudiación de la «política liberal» del presidente Roosevelt, y el secretario del Interior, Ickes, habló de la posibilidad de que mister Roosevelt presente su candidatura para un tercer período.

Mientras tanto, los escrutinios de la votación del martes están lejos de haberse terminado. Demuestran que los republicanos han ganado ochenta votos en la Cámara de Representantes y ocho en el Senado. Todavía hay dudosos escaños de la Cámara.

En total, sin contar los colegios inciertos, el partido republicano cuenta con 169 votos de los 435 de la Cámara y 23 de los 96 del Senado. De esta manera la coalición de los 49 demócratas contrarios al New Deal con los republicanos, les daría una mayoría.

Connotados congresistas republicanos declaran que si el Presidente insistiera en seguir el rumbo que hasta ahora, sería derrotado en el Congreso.

(Véase opiniones de la prensa estadounidense sobre las elecciones del lunes, en la última página)

EL ARTE ETERNO SALVADO POR LA ESPAÑA DEL GENERALISIMO

BURGOS, Nov. 10. (SE).—(Por el doctor Manuel Ballesteros Gaibrois).

Grande en todos órdenes es, y se ha dicho con frecuencia, la deuda que España tiene con su juventud. Se ha comentado y analizado su espíritu de sacrificio, su abnegación y su heroísmo en todas sus múltiples y maravillosas manifestaciones de la guerra. Una de estas es la de los Agentes al servicio de Recuperación Artística de Vanguardia, galardonados por el destino con dos gloriosos caídos en defensa del patrimonio espiritual de la patria y con la limpia ejecutoria del salvamento de toda obra de arte que la Providencia arrebató a la rapiña roja.

Recientemente la Prensa lanzó la noticia de una de las más estupendas recuperaciones: el tesoro de Lérida y de Roda y el salvamento de una Inmaculada de Murillo. Recién vengo de aquellas tierras aún batidas insistentemente por una inútil y machacona artillería, que busca turbar la paz de una ciudad liberada para siempre de los sobresaltos e incertidumbres del dominio marxista. Aún guarda mi retina el asombro del tesoro vislumbrado y admirado con la sorpresa y el encanto del que asiste a un sueño hecho realidad. Quizás lo que más impresiona y encoge el ánimo es el pensar que aquellos que sostienen las manos de los agentes recuperadores —Domínguez y Trijillano, en este caso concreto,— y que siempre fué estudiado en vitrinas y rodeado del máximo respeto hacia lo que es arte inmortal, ha estado expuesto a los más bárbaros sacrilegios y ha pasado, milagrosamente, sin estropearse, por entre los encarnizados enemigos de todo aquello que significa producción espiritual de la actividad humana.

El detallar las piezas y hacer su inventario, para que el mundo sepa lo que perdía el acervo universal artístico, supera las posibilidades de una reseña periodística. Bastará ahora con citar las principales. Las tres fotografías que ilustran estas notas me eximen de la descripción.

La silla romántica de San Ramón es uno de los más raros ejemplares del Mundo Medioeval y tesoro de primerísima categoría de la Catedral de Roda. Sus tallas, en alerce o en una madera, que el tiempo ha pintado con un suave color de caramelo tostado, presentan claros y patentes los trazos fuertes del hábil artesano que las ejecutó. Hasta el más fino detalle de los animalitos, que las entreabiertas fauces de los leones dejan ver, se aprecia con la segura nitidez del primer día de su construcción. Por sí sola bastaría esta silla para que el gozo de todos los amantes del arte diera al aire los vítores de su entusiasmo y para que la execración cayera no sólo sobre los que pusieron en peligro tales reliquias artísticas de otras épocas, sino sobre aquellos que fingen creer en una imposible posición cultural de los rojos españoles y aún nos hablan, desde las columnas de cualquier periódico burgués de la civilizada Inglaterra, de la labor restauradora llevada a cabo sobre cinco Grecos, robados en Illescas, a los que previamente se había descuidado hasta el punto de hacer imprescindible tal reparación.

Por sí sola bastaría esta pieza, repito, hallada en una ermita batida por la artillería enemiga, donde quedó abandonado todo el tesoro. Pero no es ella sola. Tenemos los peines litúrgicos, los báculos de marfil y de esmalte, la mitra de San Valero, los libros de Constituciones del siglo XVII y las arquetas. Y las obra de Murillo. Todo ello protegido por Dios de los obuses rojos y puesto definitivamente fuera de su alcance y en plena seguridad.

La Mitra, aún romántica, de San Valero y su báculo merecen —y han merecido— estudio aparte. Pequeña de proporciones, con la sencillez triangular de su época, nos presenta dos franjas bordadas, que recuerdan grandemente las telas árabes del último período de Almería. A ambos lados de la franja vertical, dos círculos, de clara labor cristiana, nos muestran una mano (manus domini en la inscripción) y un esquemático cordero (agnus dei en letras de la época), que se semejan más a la factura artística del primer gótico. El báculo es lo más fino que puede atribuirse a Limoges, sin que ninguno de sus detalles traicione a la fama del taller francés. Hojas y volutas tienen la misma perfección y maravillo que los ángeles, con sus alas simétricas y cabecitas exentas, precursoras de las figuras enteras adosadas, de las arquetas de épocas posteriores.

Pero no se circunscribe el tesoro recuperado a los siglos XII y XIII. De las grandes producciones de los últimos siglos medioevales tenía valiosa muestra la Catedral de Lérida, y ha sido fortuna sin par el salvarlos. Los tapices del XV, con aquellas vestiduras tan góticas de las personas representadas en ellos, tras las cuales bulle toda la lujuria pagana del Renacimiento, se hallan también a salvo.

Y la Inmaculada de Murillo, inconfundible con sus colores cálidos, su pureza de expresión arrobada, modesta y clara la mirada, con su corte de nubes y angelillos. Imagen que, aunque obedeciendo al tipo clásico iconográfico estatuído por el pintor, presenta una modalidad nueva, que la coloca entre la que se conservaba en el Eremitage de San Petersburgo y la del Prado de Madrid, hoy quizá en manos de un solo y execrable propietario. Los angelitos, exepción hecha del espejo, son semejantes a los del cuadro de la colección Northbrook de Londres.

Tal es el tesoro de arte eterno que ha sido arrebatado con riesgo a la vesania roja. España va guardando estas reliquias como trozos dispersos de un pasado glorioso que se quiso destruir y que va renaciendo de las cenizas del crisol depurador de la guerra en pro del Honor y de la Patria.

DR. MANUEL VILLAVERDE
De las Universidades de Madrid y de La Habana.
Médico de la Clínica del Profesor Gregorio Marañón, de Madrid.
Medicina General. Secreciones Internas. Consulta previo turno.
Teléfono F-3532.—Calle 17, número 11.—Vedado.

EXIJA el Suplemento en ROTOGRABADO con esta EDICION

PANTALLAS A LA ORDEN
OLMO
AGUILA 133 M-8040

LA VELADA DEL SABADO EN LA AGRUPACION A. GALLEGA

De esta velada dimos ya el programa. La organizó la Comisión Gestora pro homenaje a los héroes de Oviedo, y acudió a esta Agrupación con esta finalidad, segura de hallar en ella todos los elementos necesarios para un éxito importante. La Agrupación Artística Gallega cuenta con meritísimos valores.

Pero sin duda movió a esta Comisión en esta gestión suya, la consideración de que en los actos que hayan de realizarse a este propósito tienen también los gallegos derecho indiscutible a intervenir. Asturias y Galicia, en este caso, van íntimamente unidas. En la liberación de la ciudad de Oviedo, juntos lucharon gallegos y asturianos contra las acometidas de los sitiadores, y en las líneas de trincheras que salvaron la ciudad, al lado del muchacho que naciera en ella, estaba con el fusil el soldadito que naciera en Tuy, o en Orense, o en el Ferrol. «Los heroicos defensores de Oviedo»—como se les denomina en frase justa—fueron mozos de Asturias y de Galicia, y el homenaje que Oviedo va a rendirles tendrá gloria también para unos y otros.

Está bien esta actitud de la Comisión Gestora, que da participación a prestigiosos elementos gallegos en esta velada, y a buen seguro que así como Galicia habrá de colaborar en el éxito artístico, colaborará también en el éxito económico, reuniendo mañana, en los altos de Zulueta número 658, a naturales de Galicia y naturales de Asturias, en fiesta de evocación, de hermandad y de orgullo. En la defensa de Oviedo, la gloria fué para las dos regiones. Y a sus héroes deben sublimarlos las dos

LOS ROJOS ESTAN CRUZANDO EL RIO EBRO EN BOTES BAJO EL FUEGO DE LA AVIACION NACIONALISTA

BURGOS, Nov. 10. (AP).—Las fuerzas nacionalistas continúan avanzando en el sector del Ebro.

La carretera entre Venta de Campesinos y Asco ha sido cortada por las tropas del Generalísimo y el enemigo se ha visto obligado a recruzar el río perseguido por las fuerzas aéreas. Los rojos han cruzado a la margen izquierda en botes pues todos los puentes pontones que habían tendido sobre el Ebro están destruídos.

En el sector del Segre, todos los ataques de los rojos han sido rechazados.

P.C.D. 2016

BUENOS MATCHES DE BASKET BALL OFRECEN ESTA NOCHE LOS COLEGIALES

El programa de basket ball juvenil del campeonato de la Unión Atlética de Amateurs, que fué suspendido por lluvia el pasado miércoles, será el que se efectuará esta noche en el floor de los electricos del Cubaneleco. Los encuentros señalados envuelven a la Universidad y los tigres del Atlético de Cuba en el turno estelar, después que los conjuntos del San Carlos y el Cubaneleco hayan decidido el último lugar en el primer juego.

Los universitarios se mantienen invictos en la justa juvenil, cuya primera vuelta se acerca a los finales, y han marchado sin dificultad hasta el momento. Pero esta noche tienen un encuentro fuerte. Los anaranjados son contrarios peligrosos, y que van a jigarse sus posibilidades de finalizar entre los cuatros equipos que clasifican. Una victoria los colocaría nuevamente dentro del dinero, y esto es lo que los muchachos de Azcárate, que sufrieron un fuerte revés frente al hispano, tratarán por todos los medios de lograr.

En el segundo turno veremos en acción, pues, a dos de los equipos que luchan en la primera división, y que deben brindar un reñido match. El primer encuentro tiene también su interés. En él se decide la posesión del sótano. Tanto carlistas como eléctricos, que son, los adversarios, realizarán su mejor esfuerzo para no salir vencidos y evitar el quedar en último lugar.

Todos estos detalles tendrán su aclaración en el floor de los eléctricos, esta noche, contando, desde luego, con que el tiempo lo permita.

Tópicos Futbolísticos

—Estimamos un aviso, la resolución de la Dirección.
—Dos grandes programas los domingos días 13 y 20.
—Notas de la Liga Intercolegial y Club Onital.

Por PACO DOBLAS (Interinamente)

Ayer publicamos la resolución del comandante Jaime Mariné, Director General de Deportes, suprimiendo la práctica del balompié durante los meses de julio y agosto.

Esa sabia disposición, por la que merecen grandes elogios, que nosotros tributamos con satisfacción, tanto el Director General, como sus consejeros balompédicos, señores Enrique Fernández y Ernesto Azúa, ha venido a llenar una necesidad hace tiempo sentida y que hace tiempo también debió haber sido implantada por los que se pasan la vida reconociendo todas las reformas buenas y necesarias que necesita nuestro deporte, pero que no acaban de implantar ninguna, o cuando la implantan, es cuando la necesidad es tan imperiosa, como ahora los cinco clubs, que dan la sensación de que lo que hacen, lo hacen por pura fuerza, obligados, como el muchacho majadero, que es necesario sujetarle las manos y abrirle la boca para que tome el purgante y... ¡Hay tantas cosas buenas que hacer en nuestro deporte, que siendo «bombones» van a tener que tomar como purgante!

No hablamos por gusto ni por impresionar. Hace mucho tiempo y apremiados nuestros federativos por campañas de prensa, todos han reconocido la necesidad de que la Federación no esté absolutamente en manos de los clubs; que es necesario que se concreten a la parte económica y tan lo tienen reconocido, que no hace muchos meses y en una reunión que celebraron con los señores Enrique Fernández, doctor Ismael López y Pedro Gil, que forman el ejecutivo de la Asociación Nacional, reconocieron esa necesidad y hasta casi tenemos la seguridad que prometieron reformar el Reglamento en ese sentido y recientísimamente, el señor Estanislao Ramonde, Delegado del Club Deportivo Hispano América, rara ha sido la sesión federativa en que no haya expuesto esa necesidad que existe de que los clubs se concreten a la parte económica, habiendo remachado el «clavo» en la junta del martes último, cuando al tomar posesión del cargo de Tesorero de la Federación, dijo éstas o muy parecidas palabras: «Quiero hacer constar, por ser ese mi sentir particular y el del Club que me honro en representar, que este cargo del que acabo de tomar posesión, no debía estar ocupado por mí, ni por ningún miembro del Club Deportivo Hispano América, debía estar representado por un señor completamente neutral y sin conexión alguna con ningún club».

Esas bellas palabras, que representan uno de los mejores «bombones» que necesita el balompié, así como otras muchas parecidas dichas por el mismo señor Ramonde y por sus compañeros federativos en otras sesiones, lo mismo que la promesa a la Nacional por los Presidentes de Clubs, quedaron enredadas en la cadena apática que viene arrastrando la Federación, según parece, hasta que la Dirección General la haga desaparecer cortando eslabones. Ya cortó uno después de haber anunciado hace varias semanas, que tenía las «tijeras» preparadas para hacerlo.

¿No hubiese sido más «federativo», que nuestros «solones» se hubiesen anticipado a cortarlo?

Entendemos que sí y entendemos también que esas «tijeras» no han de estar ociosas mucho tiempo. El próximo eslabón, creemos será y nos alegraríamos por el bien del balompié, que así fuese, el concerniente a una nueva estructuración federativa; a la que está en el ánimo de los federativos actuales; a la que no se decidirán aunque suenen las «tijeras», hasta que el eslabón haya rodado por el suelo mediante otro RESUELVO. ¡Allá ellos!

EL GRAN PROGRAMA DEL DOMINGO

Para los domingos 13 y 20, la Federación ha combinado dos interesantísimos programas que tendrán lugar en el Campo Cerveza Polar.

Ya sabemos que los clubs Racings y Puentes Grandes tienen que efectuar una serie de tres partidos, para que el que gane dos, pase a ocupar un puesto en la serie A, la máxima aspiración de todos los clubs de serie B.

El primer partido de esa serie, que ha de resultar en extremo interesante por contar dichos clubs con jugadores dados de baja de los clubs de serie A, se efectuará a primera hora, 1 y 30, en el programa del domingo.

Después se enfrentarán Hispano vs. Iberia discutiéndose la copa Ciudad de la Habana a dos partidos, domingos 13 y 20, y finalmente Juventud Asturiana vs. Deportivo Centro Gallego discutirán, también en dichos dos domingos, la copa «Beruff Mendieta». En caso de empate, se decidirá por goal average.

Ambas copas se encontraban depositadas en la Federación, por haber sido empatadas por los clubs D. Centro Gallego y Juventud Asturiana, pero éstos, gentilmente, dejaron una para discutirla entre Hispano e Iberia, como dijimos antes. Así, todos los partidarios de los cuatro clubs, o mejor dicho, de los seis, se darán cita el domingo en La Polar, por el interés del programa.

LIGA INTERCOLEGIAL

El señor Víctor Pérez, Secretario de la serie B, de la Liga Intercolegial de Foot-Ball, nos agradece la publicación de lo siguiente:

«AVISO: De acuerdo con el Reglamento de esta Liga Intercolegial de Foot-Ball, se comunica a todos los equipos de balompié que deseen tomar parte en el Campeonato de 1939, de la Serie B, de este organismo, que la inscripción estará abierta hasta el próximo día 16 de los corrientes».

Queda complacido y apresúrense los equipos de infantiles a inscribirse.

Programa para mañana, sábado, en el «Campo Armada», en opción a la copa «Carlos Alonso», entre equipos de serie A, de la Liga Intercolegial.

A la 1:00 p. m., Academia Unión vs. Gregg Academy; a las 2 y 15, S. Jovellanos vs. Onital, y a las 3 y 30, Academia Soto vs. C. Arenal.

DEL CLUB ONITAL

Anoche recibimos una carta del club Onital, para el propietario de esta sección, la cual, al conocer el portador que «Peter» no se encuentra en la Habana, nos rogó comentáramos.

En dicha carta dice el señor Gonzalo Rodríguez, Presidente de dicho prestigioso club, que milita en la Liga Intercolegial, que se han visto precisados a solicitar el ingreso en la serie B, de la Federación de Futbol de la Habana, por que el mayor número de sus jugadores cumplen ahora veinte y un años, edad en que, una vez cumplida, no podrán continuar en la Liga Intercolegial.

Otras razones más expone el señor Rodríguez en su carta, tales como haber quedado dos años seguidos de sub-campeón en la Liga y ser el único equipo de la Liga que está respaldado por una sociedad legalmente constituída.

Nuestro comentario es que estimamos con gran derecho al Onital a figurar en la serie B de la Federación, no sólo por ser militante actual de un organismo balompédico, sino porque esos jugadores, todos muchachos jóvenes y entusiastas, quedarían sin poder seguir en la Liga. Nuestro particular criterio es que obtendrán un puesto, pues si bien hay otra solicitud presentada por el Club Luyanó, es casi seguro, según nuestras noticias, que sean dos puestos los que vaquen, en la serie B de la Federación.

GALLOS

Por «SILEPER»

La merecida fama de que gozan los «gorriones», del señor Joaquín Quirch de Veguita, lo colocan en la vanguardia de los acreditados criadores cubanos. Otras notas sobre gallos

Es este de los criadores, un tema que hubiéramos tratado hace ya tiempo, por lo que tiene de gran interés para los aficionados a nuestro más típico deporte. Pero no lo habíamos intentado antes, por absorber para sí, la presencia y reseña de funciones y peleas, todo nuestro tiempo y espacio.

Hoy, abriendo un paréntesis en lo relativo a aquellas y por hacerlo posible el hecho de no haberse roto aún el fuego en muchos de nuestros principales círculos gallísticos, abordamos el tema.

En la pasada temporada, tuvimos oportunidad de ver pelear los gallos de los mejores y más afamados criadores cubanos. Todos ellos, (de saberlo el que estas líneas escribe), fueron siempre mencionados en estas mal hilvanadas líneas que constituyen nuestro aporte al sport, y aquellos ejemplares, calificados al modesto juicio del cronista. Pero... fuere lo que fuere lo que dijéremos, nos inspiramos siempre en la más estricta verdad. Hubo de todo en lo que vimos. «Malo, regular, bueno, inmejorable... y siempre dimos al César, lo que del César era» con la imparcialidad más absoluta. Por ello es, que, salvando una omisión involuntaria, y en nuestro deseo de hacer justicia, no podíamos silenciar por más tiempo, lo que sabemos acerca de los magníficos y valiosos ejemplares que bajo el nombre pintoresco de «Gorriones», cría el señor Joaquín Quirch de la Maza, de Veguita de Bayamo, y que han merecido, por su coraje y por su ley, tal fama y tal celebridad, que colocan a su afortunado criador, en la vanguardia de los más acreditados criadores cubanos.

Habrá lectores, que quiza se asombren de esas manifestaciones nuestras, pero nosotros nos limitaremos a remitirlos a las peleas de «El Príncipe, «El Chulito» «El 5 de Septiembre» y «El Rompe-Roca», no lejanas aún, y muchas de ellas celebradas en vallas capitalinas.

Esos GALLOS, así con mayúsculas, eran «legítimos gorriones», y por así la calidad, ley y coraje de los «Gorriones» no fuesen por sí solas cualidades bastantes para que se les reconozca como material respetable en nuestros mejores círculos gallísticos, hay que contar también con la seriedad y bien quedar, universalmente reconocido de su honrado criador.

Tenemos a la vista, valiosísimos testimonios de verdaderas personalidades del sport, que garantizan la seriedad y la honradez que siempre caracterizó al célebre criador de Veguita en sus transacciones gallísticas. Verdaderas pruebas de absoluta eficiencia como son los testimonios del doctor García Ruiz, de Nuevitas; Manuel Porro, R. Betancourt y Antonio Bueno de Camagüey, y de los doctores Octavio Rivero, Bienvenido Giroud y Francisco Barceló Mendieta, de la Habana, los unos garantizando aquellos gallos, los otros, el perfecto cumplimiento y la honradez intachable del criador. El cronista posee, un ejemplar precioso, con que gentilmente hubo de obsequiarlo el señor Quirch. «Abrigamos la fe ciega, de que sabrá quedar a la altura de su buena cuna, plantando en esta capital muy en alto la bandera de su cría y la inmejorable sangre de su estirpe, a las que hemos dedicado este modesto trabajo, rindiendo honor a quien honor merece.

PASARON POR LA HABANA, AYER, CHAS GEHRINGER Y EL PRESIDENTE PIRATA

Charles Gehringer, segunda base del Detroit, y uno de los mejores jugadores de las Grandes Ligas, pasó ayer por esta ciudad tras interesante excursión por las Antillas y, aunque sólo estuvo pocas horas entre nosotros, pudo apreciar las bellezas de la Habana, no así del sol tropical, que sólo salió a retazos.

Por otra vía, en el «Carinthia», llegó también Mr. Bill Benswagner, presidente de los Piratas que estará aquí hasta hoy por la mañana, que seguirá viaje a New York.

FIRMO DON BUDGE COMO TENNISTA PROFESIONAL, POR 75,000 PESOS

SPORTS DIARIO DE LA MARINA SPORTS

PAGINA CATORCE LA HABANA, VIERNES, 11 DE NOVIEMBRE DE 1938 AÑO CVI

Kid Chile espera ganarle mañana la pelea al discípulo de Kid Chocolate

Ha practicado como un león y espera atacar desde el primer momento

UN GRAN PROGRAMA

Chile, con un par de libras más de peso sobre sus pies lo tiene todo para ganarle mañana a Pedrito Martínez, el discípulo de Kid Chocolate, en la revancha que ambos van a llevar a cabo sobre el cuadrilátero de la «Arena Cristal».

La vez anterior que cruzaron guantes, los jueces votaron un veredicto favorable al muchacho de Alfredo Pérez, con las siguientes protestas de los simpatizadores del que le tocó cargar con la parte triste de la contienda. Sin embargo, recordamos que se escucharon muchos aplausos como una manifestación de que se aprobaba la decisión.

No obstante, la Comisión Nacional de Boxeo acordó que los señores que formaban el jurado habían sufrido un error de apreciación con el final impetuoso de Chile y que no había derecho a eliminar a Pedrito Martínez del campeonato. La prensa dió a la publicidad el parte emitido por el asesor de boxeo y desde entonces a la fecha tanto Pedrito como Chile, enterados de que tenían que volver a pegarse en un ring, han estado preparándose para la noche de mañana, que es la señalada para dilucidar la cuestión de una vez y para siempre.

Un jurado competente?

Chile es de opinión que esta vez los jueces no van a tener necesidad de emitir un fallo en la pelea. Tan seguro está de que va a noquear a su peligroso rival. Pero, dando por caso que la pelea llegue al límite, ¿no sería conveniente que se buscaran unos jueces competentes para que actúen en la pelea de mañana?

Haciendo una excepción, Fernando Ríos, como árbitro supremo, sería el indicado para fungir en el encuentro. De esa manera, gane Pedrito o venza nuevamente Chile habría que aceptar el fallo del gran referee como bueno y no correríamos el riesgo de que la historia se repita.

Hay que tener en cuenta que la pelea de mañana es una batalla a muerte entre dos boxeadores que en el deporte son más o menos algo parecido al Habana y Almendares en baseball o o Pistón e Ituarte en jai-alai y los simpatizadores de ambos muchachos no quedarían satisfechos con la decisión en caso de que el combate resulte reñido. Y únicamente el fallo de un Ríos sería aceptado, dado el caudal de experiencia que tiene en el puesto y la integridad que posee como hombre de una moral que está muy por encima de quebrarse ante el maremagnu de pasiones que existen en torno a los dos peleadores.

El record de Chile.

Examinando los records nos encontramos que Chile tiene el historial más limpio y brillante del campeonato, sin una derrota en cinco peleas efectuadas con los mejores hombres que se inscribieron en la división bantam-weight, llegando inclusive a eliminar de su división a Santiago Sosa que actualmente es el finalista de la división inmediata superior con grandes probabilidades de conquistar el campeonato.

Otra pelea que habla alto de la clase de Chile es el knock out que propinó a Roberto Ferrer, un muchacho que desde entonces cuantas veces peleó fueron otros tantos triunfos que se anotó en su haber.

La crítica, por consiguiente, tiene que colocarle nuevamente de favorito para su pelea de mañana y pueden dar por seguro los fanáticos que esta vez una historia muy distinta quedará escrita en los archivos de la Comisión Nacional de Boxeo de la pelea entre Pedrito Martínez y Kid Chile, en eliminación por el campeonato bantam de los Guantes de Oro, porque un Chile también distinto subirá al cuadrado de las emociones en la Arena Cristal...

OLANO Y SUAREZ vs. CASTRO Y ALFONSO EN H.-BALL EL DOMINGO

Buen programa ofrecerán los handbolistas en la justa de dobles de la Playa

Con un card que envuelve a cuatro de las siete parejas que aún continúan invictas, se celebrará el próximo domingo uno de los mejores programas ofrecidos en opción al campeonato de hand ball de la Playa, que ha despertado verdadero interés entre los aficionados a este deporte.

Las combinaciones de Manolo Barrios y Luis «Perillazo» Lewis, y «Sansón» Castro y «Tamalito» Alfonso, defenderán sus invictos en los games de segunda categoría, frente a contrarios de consideración como Luis Naredo y M. Muñiz, y Juanito Olano y Luis Suárez respectivamente. Las otras dos parejas que no han perdido aún pertenecen a la categoría superior. Ellas son, la integrada por M. Carmona y Adolfo González, que defienden en esta justa el título de campeones conquistado el pasado año, que tendrán de contrarios al popular Natalio «Padre Pereiro» y al veterano Garmendia; y la formada por el naviero trovador Laureano Domínguez y el zurdo Juliach, que encontrarán en la oposición a Gabrielito Fournier y al teniente Roselló.

El primer game, que comenzará a las ocho y media en punto, encontrará al inquieto Morini y su compañero Manuel Corteguera y Casteleiro, dispuestos a anotarse su primera victoria a costa de la combinación Boronat-Rionda.

Como decimos anteriormente, el primer match comenzará a las ocho y treinta de la mañana, perdiendo por forfeit toda aquella pareja que no haga acto de presencia al pase de lista del maestro de ceremonia Dolf González, Se concederán diez minutos a la combinación que le toque en turno jugar para que responda a la llamada del intendente, caso, de que el game anterior haya sido declarado forfeit.

El programa y orden de los juegos es el siguiente:

TERCERA CATEGORIA

	G.	P.
M. Rionda y A. Boronat vs...	4	1
J. Morini y M. Corteguera	0	2
J. M. Fernández y F. Heres vs	4	1
A. Alvarez y J. Rodríguez.....	3	2
SEGUNDA CATEGORIA		
M. Barrios y L. Lewis, vs	3	0
L. Naredo y B. Muñiz	2	1
M. Fernández y S. López vs.	2	1
J. Trilla y L. González	2	1
J. Olano y L. Suárez vs	2	1
L. Castro y C. Alfonso	4	0
PRIMERA CATEGORIA		
Natalio y A. Garmendia, vs ..	1	1
M. Carmona y A. González ..	2	0
G. Fournier y Roselló, vs.	0	2
L. Domínguez y Juliach	2	0

M. BARRIOS

BUDGE ES YA PROFESIONAL EN EL TENNIS

NEW YORK, noviembre 10 (AP).—Donald Budge, campeón mundial de tennis pasó hoy al profesionalismo... Aceptó un contrato por $75.000 y de butará contra Ellsworth Vines, jugando en el Madison Square Garden, el día 3 de enero... Walter Pate, capitán del equipo americano de la copa Davis dió ayer la noticia, asegurando que Budge tenía ya en sus bolsillos unos $25.000, correspondiente a la primera parte de su sueldo... El promotor Jack Harris le pagará otros $25.000 el día primero de Marzo y los $25.000 restantes al final de la tournée... Budge fué felicitado por los miembros de la Federación amateur de Lawn Tennis, que le desearon mucha suerte en sus empeños... El gran tennista aseguró sentir el pase al profesionalismo, pero, dice que lo hace porque la necesidad lo obliga... Budge y Vines jugarán 50 matches en las principales ciudades y después hará la misma tournee con Fred Perry... Los expertos creen que Budge levantará mucho el tennis profesional, especialmente después del fracaso del año pasado, cuando Vines y Perry sólo pudieron hacer $17.000... Budge dijo que hará lo posible por ganarle a Vines, aunque éste tiene cinco años de experiencia como profesional...

Una nadadora holandesa rompió ayer el record femenino de las 150 yardas, cubriendo la distancia en 1 minuto, 43.3 segundos... El anterior era de 1.45.4.

Dazzy Vance, que fué pitcher estrella de los Dodgers está enfermo en Clearwater, donde tiene un hotel, y se cree que padece pulmonía.

ENTABLO JOSE CAPABLANCA CON FINE EN EL MATCH DE AJEDREZ EN ROTTERDAM

ROTTERDAM, noviembre 10 (AP).—Samuel Reshevskl, campeón de los Estados Unidos, perdió frente a Mikhail Botwinnik de Rusia, en el juego del tercer round celebrado hoy aquí, correspondiente al campeonato internacional da maestros de ajedrez, de la A.V.R.O.

Reuben Fine, de New York, entabló con José Raúl Capablanca, de Cuba; y el doctor Alexander Alekhine de Francia, derrotó a Max Euwe, el excampeón mundial de Amsterdam.

Reshevsky perdió con Botwinnik, en 37 movimientos, Alekhine ganó a Euwe en 41, y el match Fine-Capablanca fué suspendido tablas después de 43 movimientos.

En el cuarto match S. Florh checoeslovaco, entabló con Paul Keles, de Estonia, en 23 movimientos. El cuarto round de la justa se celebrará en Groningen el sábado.

El estado del torneo es: Fine 2½-½; Alekhine, 2-1; Botwinnik, Capablanca, Euwe y Keres 1½-½; Flohr, 1-2; y Reshevsky, ½-2½.

BETANCOURT LOGRO BUEN TRIUNFO CON EL SAN FRANCISCO

Sólo en un inning estuvo flojo permitiendo las tres carreras que le anotaron en la tarde

Pepe Betancourt, el pitcher que, como Dizzy Dean, no tiene ya nada en la pelota, pero engaña a todo el mundo con su experiencia y control se impuso decisivamente el domingo último en el campeonato de pelota que están efectuando los empleados de la Compañía Cubana de Electricidad, y derrotó a la representación de las oficinas de Monte con score de cuatro por tres.

Betancourt permitió diez hits, pero los players de Monte no pudieron ligarle más que una entrada—en el quinto inning—cuando le hicieron tres carreras. Después, el «viejo» se cubrió de gloria y no permitió más carreras.

El score fué:

O. DE MONTE

	V.	C.	H.	O.	A.	E.
Rodríguez 2b	3	1	1	5	1	0
Espinosa, lf	4	0	0	0	0	0
Marsal, cf	3	0	1	1	0	0
Estévez, c	4	0	2	4	3	0
Quintela, 1b	4	0	2	2	7	1
Quesada 1b	4	0	1	10	2	0
Moré, 3b	4	1	1	2	0	1
Bos, rf	3	1	1	0	0	0
Fosada, p	0	0	0	0	0	0
Castillo, rf	0	0	0	0	0	0
Del Monte, rf	1	0	0	0	0	0
Totales	33	3	10	24	13	2

.. SAN FRANCISCO

	V.	C.	H.	O.	A.	E.
Lafuente, cf	4	0	0	1	0	1
Gómez, lf	4	0	1	6	1	0
Ojeda, ss	4	1	1	2	5	0
Ramos, 3b	3	0	2	2	4	0
Sosa, c	2	1	1	0	3	0
Guinea, 1b	4	0	1	10	0	1
Betancourt, p ..	4	0	0	0	3	0
Aibert rf	4	2	3	0	0	0
Peñalver, 2b	2	0	1	6	1	1
Totales	31	4	10	27	17	3

ANOTACION POR ENTRADAS

O. de Monte .. ..000 030 000—3
San Francisco .. 000 100 21x—4

FUE UN EXITO AYER EL HOMENAJE AL FAMOSO MANAGER DEL HABANA

El homenaje a Mike González fué un éxito. Cientos de comensales se agruparon anoche a la mesa del Palacio de Cristal, registrándose un quórum perfecto en el popular salón de la calle San José... El habanismo estuvo en grande y Mike recibió, una vez más, una prueba grande de lo mucho que se le aprecia en el sector deportivo cubano.

El gran líder lució realmente complacido y agradeció extraordinariamente esa manifestación pública que aparte de ser espontánea, envolvía un alto espíritu de justicia.

El ágape comenzó a las ocho y média de la noche y terminó cerca de las once... Hubo público, animación, y resultó una verdadera demostración popular.

LLEGUE A TIEMPO
viaje en
OMNIBUS ALIADOS
TRANSFERENCIAS EN TODOS LOS CRUCEROS
Seguridad Rapidez Comodidad.
INFORMACION: U-5944 QUEJAS: U-5944.

Usted puede depender en las
Bujías CHAMPION
para SUBIR CUESTAS
Chispas fuertes en calor hacen que su carro suba cuestas con menor esfuerzo—menor trepidación—menos calor en el motor. Un juego nuevo de Bujías Champion dará a su carro nueva vida. Y ante todo, las Champion economizan suficiente gasolina para pagarse por sí mismas en poco tiempo.
DE VENTA EN TODOS LOS BUENOS GARAGES DE LA REPUBLICA
HAGA REVISAR Y LIMPIAR SUS BUJIAS CUANDO CAMBIE EL ACEITE

A FRONTON LLENO, PISTON Y CELAYA GANARON FACIL EL "ESTELAR" DE ANOCHE

Después del último empate Ugartechea explotó, como el polvorín de Regla. Celaya jugó mucho y con enorme voluntad. Pistón en la primera decena tiró cinco rebotazos de revés y marcó igual número de tantos. Noticias del Frontón de Barcelona. Esta noche buen cartel en el Jai Alai

Por ELADIO SECADES

Pistón ganó su segundo partido de esta temporada en el Frontón Jai Alai y la sazón pudo «El Artífice» mantener el record de no haber perdido en el frontón Jai Alai, donde debutó en enero de este año, ningún encuentro, en parejas, contra otro delantero que no haya sido Ituarte. Su compañero en esta fácil victoria de anoche fué Celaya, que hizo tanto por el rápido viaje a la meta, como el propio Pistón. Celaya levantó la pelota con el revés, reboteó mucho y reboteó muy bien y en el único momento en que peligró la situación, supo crecerse alentando a su delantero y buscando la pelota con gran entusiasmo. Pero ni Pistón ni Celaya encontraron resistencia en los últimos diez tantos de este partido, rodados casi todos ante la protesta del público que la emprendió con Ugartechea, que tenía en los aros la chispa de un encendedor automático.

Dió resultado a la Empresa la táctica de poner a Pistón el jueves, porque la afición respondió de tal modo, que había en el Caserón una concurrencia tan numerosa y entusiasta como la que acude al espectáculo los días de moda.

Y como los días de moda, había familias en todos los palcos. Pistón en la primera decena hizo cinco tantos con cinco rebotazos de revés, que se llevaron en claro a Elizondo y que picaron, con bote elevado, delante de Ugartechea. Rodó otro cartón muy aplaudido, virando la canasta para colocar la píldora en el medio del asfalto, en situación en que Elizando se había abierto a las dos paredes y Ugartechea adelantado, previendo un remate al rincón.

El dinero salió por Pistón y Celaya con una desproporción de veinte a once; y un tanto ellos por nada los otros, los catedráticos devoraban los cinco a diez, como convencidos de que el partido no tenía color por el Artífice. Tuvieron la suerte, sin embargo, de que después del empate, a 14, ni Elizondo ni Ugartechea dieron una, porque de otra forma hubiesen tenido que sudar las camisas los favoritos para impulsar el color de ellos a la meta.

Celaya jugó muchísimo y, como dejo dicho, con un coraje y una codicia que no le abandonaron en ningún momento, ni aun cuando la ventaja era ya tan grande, que no había probabilidades de la hecatombe. Tuvo Celaya un solo lunar. Algunos rebotes—bastantes— que tenía Pistón cómodamente, fueron devueltos por él, error éste que tiene dos justificaciones, ninguna de ellas deprimente para Celaya. Una, que acaso Celaya no esté acostumbrado a jugar encuevado y, por instinto, sale a rebotear y otra, que el mismo amor propio le llevara a devolver de rebote pelotas sobre las cuales Pistón hubiera hecho más daño y ejercido más dominio que él. Pero la labor de Celaya ha sido brillante, igualmente brillante que la del Artífice, que está pegando mucho más fuerte que antes de la operación.

La cátedra, a pesar de que fué encuentro decidido con sencillez, no tuvo ocasión de hacer grandes utilidades y sólo pueden haberla hecho aquellos dadores que botaron el dinero por Pistón y Celaya, cuando tenían una superioridad numérica de seis cartones y después se quedaron a lo que saliera, con las traviesas entre los dedos.

Siete por trece, en la baja Elizondo y Ugartechea, se inició la subida de estos últimos, que consiguieron el empate en 14. Pistón dá un escalón a su bando, voiteando el jabuco y tirando un costado perfecto al cuadro doce. La pelota subió arrimándose a la pared y Ugartechea, de bote-corrido, la perdió, sin tocarla. Celaya retrocediendo, pierde una pelota de revés (una de las pocas que pifió en el partido) e igualan los dos colores, a quince... En esta nivelación intérnanse los cuatro en un tanto extendido y bonito. Celaya se echa al suelo para devolver una pared chica y todo lo que puede hacer, es llevar el proyectil a buena, elevado hasta dar la impresión de que va a tocar las mallas del techo. Pero llega libremente a la última loza del frontis y desciende al cuadro dos, donde Elizondo, a la boca, da aro. Elizondo comete otra pifia, ésta de revés, sobre un pelotazo bien cruzado y fuerte de Pistón y el mismo Elizondo acerca su color a un tanto (16-17), cuando dispara un remate con la derecha adentro.

Celaya envía un rebotazo de revés, que se mete entre el zaguero y el delantero contrario y Ugartechea queda debajo del arco que describe la pelota. Pistón pierde un bote-pronto y nuevamente Celaya empuja su causa, acertando otro rebote, éste cruzado, con la derecha. El público le dedica una justa ovación, que se reanuda cuando Pistón mete un tanto cruzando, suave, pero con una dosis enorme de fosfatina, una derecha que se le remonta en el canasto a Elizondo, escapándosele. Con Elizondo afuera y Ugartechea rezagado, «El Artífice' coloca un costado en zona de nadie; y practicamente el partido se termina aquí.

Ugartechea explotó como el polvorín de Regla... Toda su cesta era un aro. Perdió saques fáciles, se quedó corto a algunos rebotes y Elizondo y él recogieron velas en el tanto 23.

Pistón en los mosaicos finales, cuando ya el partido iba cuesta abajo, hizo un alarde de piernas fuertes y de estupenda colocación. Devolvió un remate de Elizondo en tres cuadros y Elizondo recogió, volvió a rematar y este segundo remate fué aceptado por el Artífice ¡Junto al cuadro diez! lo que en otras palabras quiere decir que retrocedió siete cuadros en el tiempo que empleó Elizondo en devolver la pamplonesa.

Un pelotari, viejo amigo, que salió de España y se encuentra en Marsella, me envía una carta con noticias tan tristes como interesantes. Me habla, entre otras cosas, del único frontón que está funcionando en Barcelona. Se han unido los pelotaris del «Novedades» y del «Principal Palace» y, todos juntos, se han ido a jugar al «Novedades», donde sólo ofrecen matinées. Me da una idea de la situación imperante, afirmando que los profesionales de la cesta están ganando más dinero que nunca antes, pero que una docena de huevos, cuando se encuentran, vale veinticuatro duros... Termina diciéndome que hay noticias de que han muerto algunos pelotaris, muy conocidos, pero prefiere no darme nombres, porque en este drama español son muchos los atletas famosos que han resucitado después que todos le creían en el otro mundo. Dos pelotaris que con él trataron de cruzar la frontera, fueron detenidos.

Lorenzo mandó cable a la Empresa anunciando que llega a La Habana el sábado.

RESULTADO DE LA FUNCION DE ANOCHE

Primer partido	Tantos
Vallejo men. y Arrondo, blancos	19
Guruceaga y La Paz, azules	25
Ganador: AZULES.	
Primera quiniela	
Ganador: PISTON.	

Segundo partido	Tantos
Elizondo y Ugartechea, blancos	23
Pistón y Celaya I, azules	30
Ganador: AZULES.	
Segunda quiniela	
Ganador: IBARLUCEA.	

Tercer partido	Tantos
Argárate y Mendizábal, blancos	25
Arruti y Arriola, azules	30
Ganador: AZULES.	

PROGRAMA PARA LA FUNCION DE ESTA NOCHE

PRIMER PARTIDO, a 25 tantos: Labat e Iriondo, blancos, contra Creus y Ondarrés, azules. A sacar ambos del cuadro 10.

PRIMERA QUINIELA, a 6 tantos: Ibarlucea, Egozcue, Areitio, Juristi, Azpiri e Irigoyen.

SEGUNDO PARTIDO, a 30 tantos: Hermanos Ibarlucea, blancos, contra Egozcue y Areitio, azules. A sacar ambos del cuadro 10.

SEGUNDA QUINIELA, a 6 tantos: Arrondo, Ermua, Salazar, Eugenio, Maguregui y La Paz.

M.E.C.D. 2016

TENDRA LUGAR ESTA NOCHE EL MATCH DE POLO ANUNCIADO

Si el tiempo lo permite y el terreno ha secado lo suficiente esta noche, tendrá efecto el formidable programa de Polo nocturno, tan esperado por los fanáticos, que saben perfectamente que en ellos ha de presenciar magníficas demostraciones por parte de los players que integran los cuatro equipos.

El primer turno del programa estará a cargo del Vedado Tennis y el Habana Yacht Club, dos conjuntos magníficos que están perfectamente preparados para rendir una magnífica jornada.

Los «marqueses» presentarán una fuerte combinación en que figuran Gustavo González del Valle, Enrique Godoy, Coquito Montalvo y «Chivo» Silva, los que han practicado eficientemente para poder debutar en la columna de los ganadores.

Por su parte los «yatistas» dependerán una vez más de su formidable combinación a base de Rodolfo Guzmán, Mayor Pérez Ortega y Aurelio Collazo, que ha comprobado ser una de las más completas de la contienda actual.

El segundo match estará a cargo del Regimiento 6 y el Palo Club. De sobra es conocida la vieja rivalidad entre estos dos teams y también la calidad de los elementos que los integran.

Eddie O.Connor, Manolo Larrubia y «Ché» Brown, se encuentran en la plenitud de sus facultades y dispuestos a mantener el fuerte paso que les permita llegar al primer lugar de la justa y con él a la posesión del magnífico trofeo Cerveza Polar y las medallas de oro del ganador.

Heriberto Henández, los tenientes Capote y Ferrer y el capitán Bellsario Hernández, van dispuestos a mantenerse con una sola derrota para ser ellos quienes a la postre alcancen para el Regimiento 6 el honor de ganar la primera competencia oficial de Polo.

El estado actual de la justa es:

	G.	P.	Ave.
H. Y. C.	3	1	.750
Regimiento 6	3	1	.750
Polo Club	2	2	.500
V. T. C.	0	4	.000

Así puede apreciarse la importancia que tiene una derrota para cualquiera de los tres teams ocupantes de los primeros puestos.

AMATEURS ACES Por DAN

—Pancho Pons, padre.
—La fiesta de Quilla.
—Hand ball en la Playa.

Pancho Pons, que vistió el uniforme del Ferroviario y del Fortuna, en el basket ball, es padre de una lindísima chiquilla de nueve libras y no sabe si la dedicará al deporte... Carlos Nobles, del team de la Marina, es alumno de psicología, y, según él mismo confiesa, la parte más interesante de la asignatura es aquella que trata de las sensaciones.. Una combinación del Casino Español, formada por Pepe Menéndez y Alejandro Sánchez, se mantiene en buena posición en el campeonato de hand ball de la Playa, con un record de cinco victorias, sin derrotas... En primera categoría, la combinación de Carmona y Adolfo González se propone repetir, y, está haciendo todo lo posible por anexarse la victoria, pero, este año tienen que lidiar contra Laureano Domínguez, el audaz rematador, y el zurdito Juliach... Castro y Tamalito Alfonso, mantienen también un buen invicto en segunda, pero, están perseguidos de cerca por Manolo Barrios y Luis (Perillazo) Lewis.

Manolo F. de la Reguera organiza para mañana una simpática fiesta en honor de Quilla Valdés, en los «60 minutos de sports»... En la misma le entregará el reloj comprado por suscripción popular, y un bello libro donde aparecen las firmas de todos los fanáticos... La Liga Nacional dió el championbate a Ubieta, pero, para todos Quilla sigue siendo el líder de la procesión!...Alex García, que jugó basket ball para la YMCA, y que actúa ahora en las oficinas de la United Press, puede tocar admirablemente al órgano... Y, pudiera darle al aparato tanta inspiración como «Don Baker», el mago del Paramount Theatre de New York... Las hermanitas Marta y Elena Romeu, del equipo femenino del Miramar Yacht Club, son alumnas de física en el Instituto de la Habana...Un par de años más, y las veremos jugando de la Universidad Nacional.

Montica Escarpenter y Julito Iglesias han llegado al final del camino.... (Pero, on the wrong way!).... Los Caribes de la Universidad están seguros de poseer actualmente el back field más ligero de la contienda triangular... Incidentalmente, un grupo de atletas discutían el otro día «quien es superior entre Luis Duthil, Eneas Muñoz y Pelotica González», como futbolista, y , nos escogieron como árbitro para decidir... Nuestra selección fué: (1) Eneas Muñoz,.. (2) Luis Duthil... (3) Pelotica González... Miguel Angel Masjuán está realizando una linda labor como director de cultura física de Sagua... Y esto mantiene a los estudiantes del Instituto de esa localidad realmente contentos... A Lipi Bericiartu le dicen «Vinagre» en Cienfuegos, posiblemente porque «no liga con nadie»...

La Dirección General de Deportes el comandante Mariné y Lorenzo Nodarse, enviaron sus óbolos para el regalo popular a Quilla Valdés, y ésto ha hecho oficial el acto de los «60 Minutos de sports» ...En la fiesta de mañana, Quilla recibirá el reloj de parte de doña Adelina Sepúlveda, gran simpatizadora del Hershey... El album con las firmas de los fanáticos—un precioso libro— le será entregado por Sergio Varona, popular comentarista de «El Mundo»... Las alumnas del Sepúlveda ofrecerán un show de importancia—con Adrianita Moenck en un role importante— y la señorita Eva López, del San Carlos, interpretará un número musical... La entrada es gratis para todos los fans... Y, caso que usted no esté enterado todavía, es conveniente que sepa que los estudios de «Los 60 minutos de sports» están en Prado 53, altos del edificio Packard...

ESTA TARDE EN EL STADIUM CERVEZA TROPICAL, SANTA CLARA CONTRA EL CUBA

SPORTS DIARIO DE LA MARINA SPORTS

AÑO CVI — LA HABANA, VIERNES, 11 DE NOVIEMBRE DE 1938 — PAGINA QUINCE

Perdieron los cubanos la justa de skeets por teams, con score de 463 por 454

Hubo nueve platillos de diferencia en el score que se registró en la justa

Por «PETER»

(Enviado especial del DIARIO)

JACKSONVILLE, noviembre, 9 de 1938.—Los representantes del equipo de tiro de la Ciudad de la Habana, fueron objeto en la noche de ayer de una fiesta que pudiéramos llamar del gran mundo si fuéramos cronistas sociales, pero como no lo somos, tenemos que decir que fué una fiesta a todo trapo, es decir, un banquete en Pontevedra Beach, que es como decir el Country Club de la Habana en magnificencia. Esta fiesta fué ofrecida a los cubanos por el Alcalde de ese lugar, Mr. Montgomery.

De once a doce de la noche, se inició el desfile. Había que tirar y estábamos a veinticinco millas de Jacksonville. Apenas abandonamos aquel lugar encantador nos dimos cuenta de que la temperatura había variado un poco. Y esto nos llamó la atención, porque desde nuestra llegada a Miami antes y ahora a Jacksonville, no habíamos sentido más que calor, y como es natural, no decíamos nada agradable para aquellos que siem nos estuvieron diciendo que íbamos a encontrar frío. El fenómeno, según nos dijo Charley Pitts, hacía años que aquí en Jacksonville no se sentía, es decir, que por esta época siempre había que andar con abrigos y tomar mucho whiskey para templar el cuerpo. Y ya de madrugada, en cama, tuvimos que echar mano de las frazadas, porque «le chiflaba el mono».

Por la mañana, a las nueve, fuimos al Jacksonville Gun Club. Queríamos presenciar la tirada de skeet, última de la competencia del torneo de Buena Voluntad. Hubo skeet para todo el día. Se registró un entry de cuarenta y ocho escopetas. Y aunque comenzó la usta alrededor de las diez de la mañana, terminó muy cerca de las seis. No se perdió más que una hora larga, la cual se dedicó a un buen refrigerio, servido en el mismo Club, seguido de una exhibición de tiro dada por el Capitán retirado Hicks, que representa la Peters.

El frío que hacía era como para helarse. Al principio nos suponíamos que solamente nosotros los cubanos lo sentíamos, pero pronto salimos de nuestro error, cuando advertimos a los americanos «jugando estufa» con más entusiasmo aún que los mismos criollos. Jesús Capin, poco acostumbrado a estos fríos, estaba que parecía, el pobre, un gorrión mojado. Elicían Argüelles de vez en vez trataba de bailar un turkey trot, pero ni aun así se ponía caliente. El doctor Serafín Quesada, parecía que iba a hacer un viaje al Polo y el doctor Arturo Ojeda a cada rato se ponía a brincar. La verhad es que nuestros muchachos no estaban en las mejores condiciones para tirar, y que conste que esto no es buscar un paliativo a la derrota, porque nuestra impresión es que de todas maneras, es decir, con cualquier temperatura los del Jacksonville Gun Club nos hubieron ganado la justa, pues en realidad tienen muchos buenos tiradores. No hay que olvidar que en el team de la Habana vinieron tres tiradores de skeet solamente y que el resto del squad tuvieron que completarlo los tiradores de Trap.

A juzgar por el entry registrado, ya nuestros lectores pueden suponer la cantidad de tiradores de skeet que hay en ésta. Y además, tuvimos que competir contra los elementos.

Con el objeto de no perder el correo que lleva esta nota a la Habana, dejamos para otro día los scores. Hoy solamente vamos a decir que perdimos la usta de skeet por team con score de 463x454. Nos sacaron nueve platillos. Realmente, teniendo en cuenta todo cuanto hemos dicho, los muchachos se portaron bien. El mayor anotador de todo el field fue Eddie Parrish, con un total de 96 de 100. Frank Steinhart Jr., ganó el premio para el mayor anotador del team cubano, con un score de 93 de 100. Frank levantó su score a última hora, a pesar del frío y de la impertinente llovizna que caía. Pero él está acostumbrado. Además hubo otros dos ganadores, pero fueron porque quedaron leaders de las distintas categorías que se hicieron, de acuerdo con los resultados de las tiradas del día anterior.

Quisiéramos seguir comentando, pero la hora de la recogida de la correspondencia se acedca: nos esperan para comer. Hoy se nos despide con otro banquete en el hotel Roosevelt, donde nos hospedamos y Jesús Capin, que está a nuestro lado, titiritando de frío, nos apura para ir con el Capitán Pablo Cruz a recibir al Coronel Fulgencio Batista.

Hasta mañana, pues... si no es que nos helamos.

El desfile para Miami comenzará mañana por la mañana. Unos se van por carretera y otros por tren. Steinhart continuará viaje a New York. Nosotros esperamos salir mañana por la noche, en tren para estar en la Habana el sábado por la mañana.

«Ba-bay everybody».

PRESENTARAN EQUIPOS EQUILIBRADOS CARIBES Y AVISPAS EN EL JUEGO DE FOOT BALL DEL PROXIMO DOMINGO

Los muchachos del Instituto número Uno, con Modestín Morales al frente, se proponen presentar un gran show a los fanáticos. Habrá verdadero ambiente colegial americano cuando los elevens de los dos conjuntos choquen. Invitación

Solamente faltan dos días para que se celebre el anunciado juego de foot ball intercolegial entre los teams de las «Reservas de la Universidad» y el del Instituto de Segunda Enseñanza de la Habana, el cual está señalado para el domingo día 13 a las tres en punto en el Stadium de la Universidad.

Aunque mucho se ha hablado sobre las posibilidades que tienen las «Avispas» para cargar con el juego, debido a que el team de la Universidad se ha debilitado con el viaje al Norte, podemos informar que los jugadores universitarios Tato Foyo y Ceberio, quienes llevaron el peso del juego entre «Caribes» y «Caleteros» el pasado domingo, se hn quedado en la Habana, con el fin de asegurar para la Universidad la copa y medallas ofrecidas a los ganadores de la serie Triangular, embarcando el domingo por la noche para la Florida para reforzar al Varsity de la Universidad.

Los pesos de los jugadores universitarios y «Avispas» están muy equilibrados, aunque siempre la Universidad le lleva al Instituto unas siete libras de ventaja. Sin embargo los discípulos de los hermanos Cepeda poseen un gran pasador en la forma de «Rizos» Martínez y un backfield muy ligero y bien entrenado. El promedio de peso del team del Instituto es de 156 1.2 libras contra 163 libras los Universitarios.

En la tarde del miércoles se enviaron las 120 invitaciones para las escuelas primarias públicas del Distrito de la Habana, invitándose a un total de 2,400 muchachos, que posiblemente serán los futuros fanáticos del foot ball.

LOS «CHEERS» DEL INSTITUTO

Continúan practicando los «cheers» en el Instituto de la Habana, todos los días de 11:30 a 1:00 y de 5:30 a 7:00, y es tal la cantidad de muchachos y muchchas entusiasmados, que necesitan ir a la azotea para practicar estos «cheers».

Modestín Morales, rememorando sus años universitarios, ha adaptado a la música de «Tipitipitín» la siguiente letra, estribillo que continuamente se oye en los pasillos después de clases:

No crean que meten miedo
por fama de ser feroces
pues los «caribes» no existen
sino pintados de ocre.
Y mira si son pintados
los cuentos que nos han hecho
que apenas hemos jugado
y ya los hemos deshecho.
Tipitipitín . . . tipitín
tipitipiton . . . tipiton
Las avispas pican
y después le dejan
la gran hinchazón.
Tipitipitín . . . tipitín
tipitipiton . . . tipiton
no se rasquen mucho
que puede causarles
la gran infección.

Y el colmo na llegado, que hasta los bedeles del Instituto han sacado sus filarmónicas para acompañarlo con su música.

EL JUEGO INSTITUTO-NAVAL

Aunque las «Avispas» se han estado preparando convenientemente para la serie triangular, no se han olvidado que tienen un fuerte game el día 26 de Nov. contra el club Naval y para ello cuentan con «Pelotica» González y Gastón, estudiantes del año pasado del Instituto que no pudieron jugar por haber participado en el Campeonato Junior por el Club Deportivo de la Habana y Club Atlético de Cuba respectivamente.

«Bolshe» se encuentra muy entusiasmado con los «marinos», pues están practicando con gran entusiasmo para un juego contra un equipo de los Estados Unidos, y aprovecharán el «choque» contra el Instituto de la Habana para demostrar su calibre. Por otra parte los estudiantes irán a este juego casi en su «topform», y darán todo lo que tienen para poder terminar la temporada de foot-ball de 1938 con buen average a su favor.

Este juego se celebrará en el Stadium de La Polar, a las 9:00 del día 26, y tiene además el incentivo de celebrarse en horas de la noche, celebrándose al mismo tiempo una exhibición de foot ball de seis hombres.

MONJE, DEL REGLA, RESULTO EL MEJOR ACUMULADOR DE 1938

En 23 desafíos en que tomó parte el joven outfielder logró anotar unas 27 carreras

Guillermo Monje, right fielder regular del club Regla, fué el mayor acumulador de carreras en el último campeonato de base ball amateurs, según las estadísticas oficiales dadas ayer a la publicidad.

Después de participar en 23 desafíos, el joven player pisó la goma en 27 ocasiones, para proporcionarle un promedio brillante de 1.17 en la temporada. Es decir que se pasó todo el año anotando más de una carrera en cada desafío en que participó.

Tito López, del ADC ,quedó en el segundo lugar, en tanto que Masiques outfielder olímpico, del Atlético, ocupaba el tercero.

Las estadísticas oficiales, son:

ACUMULADORES

	J.	C.	Ave.
G. Monje, Regla	23	27	1.17
J. LLópez, ADC	13	15	1.15
E. Masiques. Atlético	22	24	1.09
E. del Sol, Hershey	24	26	1.08
B. Montalvo ,Yara	24	26	1.08
D. Gálvez, Regla	23	22	.96
A. Díaz, Universidad	24	22	.92
B. Cuervo, Regla	22	19	.86
F. Guasch, Universidad	19	16	.94
A. Valdés, Hershey	24	20	.83
R. Ortiz, Hershey	24	20	.83
R. Vega, Naval	24	20	.83
J. Ealo, Fortuna	23	19	.83
R. González Herchey	23	19	.83
D. Pérez, Cienf.	23	19	.83
V. Garcia, Regla	23	19	.83
J. Xiqués, Atiético	12	10	.83
S. O-Hallorans, Naval	21	17	.81
E. García, Naval	20	16	.80
B. Adistondo, Fortuna	15	12	.80
J. Mercadefe, Telf.	24	19	.79
M. Docal, Naval....	24	19	.79
J Sta. Cruz, Hershey	14	11	.79
F. Sánchez Teléfonos.	23	18	.78
A. Fábregas, Cienfueg.	23	18	.78
J. Vázquez, ADC	18	14	.78
A. Castillo, Regla	22	17	.77
M. Lafuente, Cuban.	24	18	.75
V. Pérez ADC	24	18	.75
J. Bercedo, ADC	16	12	.75
L. Salgado, Naval	18	13	.72
A. Ruiz, Hershey	23	16	.70
G. Dávila, Naval	23	16	.70
A. Fleitas, Cfgos	20	14	.70
F. Ballesté Fortuna	16	11	.69
M. Suárez, ADC	13	9	.69
J. A. González, Tfnos.	24	16	.67
E. Pérez, Universidad	20	13	.65
6C. González, Tfnos	24	16	.67
A. Valdés, Teléfonos	24	15	.63
S. Cervantes, ADC	21	13	.62
A. Palencia, Tfnos....	21	13	.62
G. García, Atlético	21	23	.62
A. Riestra, ADC	21	13	.62
A. Parada, Pilar	23	14	.61
L. Minsal, Fortuna	23	14	.61
A. Rodríguez, Regla.	22	13	.59
P. Montejo, Univ.	24	14	.58
M. Zaldívar, Yara	24	14	.58
J. Núñez, Fortuna	14	8	.57
A. Rodríguez. Cub.	18	10	.56
R. Morales. VTC	18	10	.56

Habana, noviembre de 1938.

VOLVIO A SUSPENDER LA LLUVIA LOS JUEGOS DE BASKET BALL FEMENINO

Nuevamente volvió a suspenderse anoche el programa de basket ball que tenía anunciado para el floor del Cubaneleco, la Asociación Atlética Femenina. Como resultado, el schedule volverá a correrse, y mañana sábado tendremos en acción a las chicas del Cubaneleco con el Miramar, mientras Cristo Rey y San Carlos lidian en el segundo game.

CON GRAN POMPA SE ROMPERA EL FUEGO EN EL BASKET COLEGIAL

Debuta el Colegio St. Augustine en las contiendas de basket intercolegiales y espera ganar

Mañana sábado a las cinco de la tarde inaugurará con gran pompa la «Federación Atlética Intercolegial de Cuba», su Campeonato de Basket Ball para menores de 16 años en el floor del Club Cubaneleco, situado en la calle 17 entre M y N en el Vedado.

Los seis quintetos contendientes se encuentran listos para iniciar la justa que se espera sea una de las mejores que se han celebrado en el joven, pero ya pujante organismo colegial, debido a lo bien preparados que están los fives, y lo parejo de sus fuerzas.

Por el entusiasmo que se nota entre la grey estudiantil, se puede asegurar que habrá un lleno desbordante en el simpático y bien situado floor de los «eléctricos», mucho más con los precios populares que se han fijado: diez centavos para todo el mundo.

Belén y St. Augustine tienen a su cargo el primer encuentro de la tarde, juego que ha de resultar reñido por lo bien preparado que están ambos quintetos. Las huestes de Cappy Campuzano aspiran a ganar la contienda, y se disponen a librar una fuerte batalla en esta vuelta de clasificación, para ir a la final a discutir su segundo campeonato en el circuito. Sus rivales cuentan con buenos jugadores que deben de darle una fiera batalla.

Instituto número 3 de la Víbora y La Luz con los teams que se enfrentarán en el segundo juego. Los Viboreños son fuertes favoritos para ganar el campeonato debido a sus demostraciones en los juegos de exhibición, donde han demostrado tener un conjunto de primera.

El señor Oscar Ruano, Presidente de la Federación de la Liga Intercolegial, lanzará la primera bola en el jump inaugural. El martes el escenario de los juegos se cambiará para el floor del Atlético de Cuba, haciendo su debut ese día los fives de La Salle y Maristas en el primer turno, y luego jugará Belén contra La Luz.

Trajes de "Usted a precios de Tu"

El secreto de nuestros precios tan bajos se debe a nuestra enorme producción y venta en toda la Isla. GANAR POCO Y VENDER MUCHO. Esto hace posible que el pueblo de Cuba vista con elegancia y economía.

Sucursales Habana: BELASCOAIN 302, MONTE 313, MONTE 713, M. DE GOMEZ

El Gallo — Casa Central Monte 613

Sucursales Interior: CIENFUEGOS, CAMAGUEY, S. DE CUBA

JESS WILLARD Y JACK JOHNSON EN UN NUEVO BOUT

Una grata noticia para el fanático de boxeo. Por fin ya ha sido fijada la fecha para la pelea que presentará a Kid Chocolate, en su bout de despedida y también ha sido aceptada y firmada la reedición de la pelea Willard-Johnson. Estos dos magnos acontecimientos deportivos se ofrecerán, con toda probabilidad, en la misma fecha, o sea, el día 17 de diciembre próximo.

Hablar del bout de Kid Chocolate contra un pugilista norteamericano que se está eligiendo cuidadosamente de entre una lista de pesos plumas de cartel y que servirá de marco de despedida del Kid, que embarca en su postrer aventura pugilística: una tournée por la América del Sur y el retorno a Nueva York, es repetir lo que la prensa ya ha anunciado. Pero poco, casi nada, se ha hablado de lo que significa para Cuba la reedición del combate Willard-Johnson, perpetrado en el Hipódromo de Marianao, en una tarde de abril del año 1915, cuyo resultado, favorable a Jess Willard, que después de 26 rounds de lucha monótona, fué proclamado campeón mundial de la división máxima en virtud de un nock out que repercutió en todo el mundo y que aún, a veintitrés años de distancia, provoca los más disímiles comentarios de las más ilustres plumas del mundo deportivo. Fué en efecto una pelea memorable. La figura de Johnson con su sello de notoriedad perversa y la gigantesca humanidad de Willard, con sus 26 años y su magnético poderío físico, abrió los grifos de la especulación en todas partes. Ganó Willard de buena fe? Se vendió Johnson? Fué cierto que se tapó el rostro con los brazos para protegerse contra el sol, mientras escuchaba, en posición horizontal, el conteo de diez? Todo esto sigue siendo un misterio y todo esto sigue fascinante al mundo.

Con la presentación de estos dos protagonistas del drama misterioso del ring, Cuba ha de recibir una generosa rociada de publicidad mundial. La prensa del mundo entero se fijará el día 17 de diciembre en la Habana, donde se ha de presentar otra vez el drama pugilístico del año 1915. Esta feliz idea del comandante Mariné, director general de Deportes y de su brillante asesor de boxeo, Pincho Gutiérrez, ha de producir a Cuba óptimos dividendos de publicidad munial. Una publicidad que no se pagaría con medio millón de dólares.

ESTA TARDE

Se dará el juego suspendido ayer por el agua entre los «Leopardos» y «Criollos»

Se dará esta tarde, en el Stadium de la Tropical, el encuentro de baseball señalado para ayer entre los Leopardos del Santa Clara y los Criollos del Cuba, que la lluvia suspendió.

Por acuerdo de los managers de los dos equipiers el game tendrá lugar hoy, a fin de evitar que más de se agrupen los doble headers. Joseito Rodríguez piensa depender de los servicios del americano Bill Holland, para contener a los invasodes de la provincia villaclareña, mientras Salazar está por decidirse entre Cocaína García y el americano Martlock, que tiene deseos de pitchear aquí.

El game comenzará a las tres en punto de la tarde. En caso de que llueva alrededor del medio día, los fanáticos pueden llamar al FO-2428, el Stadium Cerveza Tropical, para indagar si se efectúa o no el encuentro. El administrador Rodríguez o el entusiasta Tinti Molina, podrán dar la noticia oficial si hay juego o no, en caso de lluvia.

SE ULTIMAN TODOS LOS PREPARATIVOS DEL CARNAVAL DEPT.

Por las distintas asesorías de la Dirección General de Deportes, se están haciendo toda clase de gestiones en favor del proyectado «Carnaval Deportivo», que tiene pensado organizar el comandante Jaime Mariné, Director del máximo organismo. Es fantástica la labor que se viene realizando en tal sentido y se espera que esos noventa días de ininterrumpidos eventos que habrán de presentarse a los fanáticos de nuestro suelo, quedarán imborrables en las mentes de los amantes de los sports. Es augurable el más resonante de los éxitos y se espera que próximamente podamos dar detalles concisos acerca de la labor que se viene desarrollando.

Es profundo empeño del Director General de Deportes, comandante Jaime Mariné proseguir en gestiones que se vienen haciendo hace tiempo para traer el team masculino de basket ball mexicano, el mejor de Centro América, con la idea de que éste compita en una de las semanas deportivas que se presentarán en el próximo «Carnaval Deportivo»

SORTEOS BENEFICOS

FIJO
08
CORRIDOS
18 : 55

JUEGA EL COLEGIO LUZ EN BASE BALL vs LA BENEFICENCIA

Se inicia el domingo por la mañana la contienda de base ball de la Federación

Casa de Beneficencia y Colegio La Luz, inaugurarán el próximo domingo a las diez de la mañana en el Stadium de la Casa de Beneficencia y Maternidad, el Campeonato de Base Ball para menores de 14 años de la «Federación Atlética Intercolegial de Cuba», con grandes ceremonias.

Solo tres teams toman parte en el campeonato que será de dos vueltas, siendo estos Instituto Cívico Militar, Casa de Beneficencia y Colegio La Luz del Vedado.

Los tres teams deben de brindar un campeonato reñido toda vez que desde hace más de un mes largo vienen preparándose para la lucha, ya que hay un interés grande por ganar el trofeo donado por la Federación para el ganador. Los días de juegos serán domingo por la mañana y jueves por la tarde.

Las ceremonias inaugurales consistirán en una revista o desfile de los muchachos de la Beneficencia con su Banda de Música, a cuya terminación el doctor Julio César Portela Director de la Casa de Beneficencia y Maternidad lanzará la primera bola. Antes, la señorita Aydée Suárez Espinosa, hija del Comisionado de Base Ball de la Federación, señor Enrique Suárez, izará en el mástil la bandera nacional.

El jueves se jugará en el Stadium Víctor Muñoz del Vedado, siendo los clubs contendientes Instituto Cívico Militar y Colegio La Luz; mientras que el domingo por la mañana se jugará en Ceiba del Agua, tocándole a la Casa de Beneficencia medirse con la representación cívico-militar.

La entrada a los juegos es gratis. La bola oficial será la Wilson tipo colegial. Jorge Ecay y J. Padilla serán los umpires del campeonato.

DE INTERES LAS JUSTAS DE TIRO QUE SE DARAN EN MYC EL DOMINGO

Gran entusiasmo existe por las competencias de tiro que celebrarán el próximo domingo en el range de tiro del Miramar Yacht Club en opción al premio donado por el señor Guillermo Veranes Jr., consistente en un hermoso trofeo. Se optará en un curso de 30 tiros de fuego lento a las distincias de 25 yardas en el blanco Standard American, con pistola o revólver calibre 22. Hemos visto en estos días muchos tiradores novatos y veteranos del arma corta estrenándose, pues como se discutirá con handicap todos hacen sus cálculos para llevarse el premio. También está practicando un grupo de «feminas», pues aunque tienen su chancecito para el premio de Veranes, ellas optan por el premio donado por el doctor Santos García, para la señora o señorita que mayor score haga.

Para la tirada de rifle está el premio del comandante Sabas González a quien desde las tiradas Habana-Florida no habíamos visto con el arma en la mano, lo mismo que sus compañeros de teams el capitán Batet y los tenientes Massos y Usatorres.

Mañana, sábado, por ser día festivo un grupo de tiradores ha acordado celebrar una competencia de pistola en el range de tiro del Miramar Yatch Club, tirada que será extraoficial, discutiéndose una copa de plata que se tirará en un curso de 30 tiros, fuego lento a la distancia de 20 yardas en el blanco Standard American. La hora acordada es 9 a. m

SE UNIRAN MAGNIFICOS ESGRIMISTAS EN EL CAMPEONATO DE ESPADA QUE HA CONVOCADO EL HABANA Y. CLUB

Lo ha organizado el Dr. Eugenio Sardiñas, que obtuvo éxitos en Panamá. Numerosos tiradores estarán presentes al iniciarse la competencia. El Yacht Club contará con magnífico equipo

Todo hace esperar que el Campeonato de Espada por equipos irregulares convocado por la prestigiosa sociedad decana Habana Yacht Club ha de alcanzar el mejor de los éxitos.

Dado las numerosas inscripciones alcanzadas y la fortaleza de los tiradores inscriptos, es de esperarse que los fanáticos de la esgrima tengan la oportunidad de disfrutar viendo interesantísimos encuentros entre nuestros más fuertes espadas, reunidos por primera vez en una camaradería esportiva tal, que los distintos tiradores habrán de defender el color de su equipo, hombro con hombro, sin tener para nada en cuenta las Salas de Armas de su procedencia, y por lo tanto, luchando solamente con un alto espíritu deportivo.

Desde hace tiempo la Federación Nacional de Amateurs de Esgrima de Cuba contempló como un sueño dorado un campeonato de tal naturaleza. Ahora, gracias a la iniciativa del Habana Yacht Club ese sueño dorado, dentro de breves días, se ha de convertir en realidad.

Los tiradores inscriptos para este Campeonato son los siguientes:

Asociación de Repórters de la Habana: Diosdado del Pozo, David Aicorbe, Evelio Rodríguez, Alfonso Fernández Savio, Pedro Díaz, Francisco Vives, Roberto Mañalich y Antonio G. Quirós.

Salas de Armas del Capitolio: Rafael Inclán, Ignacio Taboada, Gonzalo D. Varona y José Jorge Luis Sánchez Vega.

Sala de Armas del Colegio de Arquitectos: Eugenio Gárate, Rogelio Barata, Ricardo Hernández y Ricardo Mira.

Miramar Yacht Club: José Kates, Cruz, Francisco Cossío y Carlos Lamar.

Habana Yacht Club: Carlos Argüelles, Pedro Bernal, Luis Montalvo, Enrique Mazas Jr., Gustavo Hevia, Eugenio Sardiña, Manuel Lamar, Miguel Fernández Garrido y Dr. Enrique Llanes.

Próximamente la Federación Nacional de Amateurs de Esgrima de Cuba procederá a clasificar estos tiradores en cuatro categorías hecho lo cual, se formarán siete equipos de a cuatro tiradores cada uno, tomándose a la suerte un tirador de cada categoría para formar cada equipo. De esta manera, las fuerzas de todos los equipos estarán perfectamente equilibradas, pudiéndose dar el caso de que los equipos estén formados por tiradores de distintas Salas de Armas.

Nuestra felicitación al Habana Yacht Club y a los fanáticos de la esgrima.

PASCAU Y CUBOTA, PAREJA DE GRAN CALIBRE, FRENTE A DOS PELOTARIS FUERTES, HOY EN EL HABANA-MADRID

Onaindía con chance de subir. Va con Trecet en un match de gran importancia. Muy buenos partidos a discutirse esta tarde. A las tres comenzará la soberbia función en la Bombonera

Un partido de alto calibre da inicio a la función de esta tarde en el Habana Madrid, que como ya hemos anunciado, comenzará a las tres en punto y siempre a las tres. Dos buenos zagueros, uno de los cuales está mejorando continuamente, como Malluquiza primero, se enfrentan en ese match. El otro es Iturriaga, que tiene buen juego para la cancha de la Bombonera.

Auxiliado por Salvador, aunque éste saque del 15, Malluquiza tendrá en el delantero criollo un auxiliar de calibre, mientras Girón hace su parte por obtener la victoria. En el segundo se ofrece a Onaindia segundo una buena posibilidad de mostrar sus adelantos. El muchacho promete mucho, come ya dijimos cuando lo vimos en acción por primera vez hace pocos días.

Llevará hoy a Trecet en los cuadros graves y como Venancio está jugando mucho, con seguridad el hijo de Andrés pesará en el resultado de este match. Pero sus contrarios serán Pascau y Cubota, dos atletas de fuerte ataque, lo que significa que la defensa contraria tendrá que brillar a gran altura.

En el último, Pedrito y Buendía tienen partido interesante frente a Recalde y Uria. Dos parejas bien equilibradas que batallarán de principio a fin y que merecerán los aplausos de los fanáticos.

GRAN PARTIDO

Constante y Montes ganaron ayer un gran partido. El dinero salió por Cubota, pero sus contrarios, Areitio y Elío, marcaron el paso en todo el viaje o mejor dicho en casi todo el curso del partido, con tres y cuatro tantos de ventaja.

Llegada la decena final, Constante y el Guajiro se crecieron y lograron pasar, llegando a 29. Sus rivales anotaron un tanto más y por fin se quedaron ahí triunfando la pareja criolla.

HABANA-MADRID

Programa de la función de esta tarde, que comenzará a las 3 en punto.

PRIMER PARTIDO. A 25 tantos. Salvador y Malluquiza primero, blancos, contra Girón e Iturriaga, azules. A sacar los primeros del 15 y los segundos del 14.

PRIMERA QUINIELA. A 6 tantos. Salvador, Malluquiza primero, Rementería, Girón, Solá e Iturriaga.

SEGUNDO PARTIDO. A 30 tantos. Onaindia segundo y Trecet, blancos, contra Pascau y Cubota, azules. A sacar los primeros del 14 y los segundos del 15.

SEGUNDA QUINIELA. A 6 tantos. Onaindia segundo, Pedrito, Trecet, Pascau, Cubota y Uria.

TERCER PARTIDO. A 30 tantos. Pedrito y Buendía, blancos, contra Recalde y Uria, azules. A sacar los primeros del 15 y los segundos del 14 y medio.

Resultado de la función de ayer por la tarde.

PRIMER PARTIDO

	Tantos
Salvador y Sola, blancos	21
Malluquiza II y Rementería	25

Ganador: AZULES.

SEGUNDO PARTIDO

	Tantos
Areitia y Cubota, blancos	28
Constante y Montes, azules	30

TERCER PARTIDO

	Tantos
Pascau y Malluquiza, blancos	22
Recalde e Iturriaga, azules	30

Ganador: AZULES.

JACKETS
VITI
DE CASIMIR

SUSCRIBASE Y ANUNCIESE EN EL «DIARIO DE LA MARINA»

C.D. 2016

EN UNA RUEDA DE PRESOS FUE RECONOCIDO EL INDIVIDUO QUE TRATO DE SECUESTRAR A UNA NINITA

MUCHAS FAMILIAS POBRES FAVORECIDAS CON EL PREMIO MAYOR DE LA LOTERIA NACIONAL EN SAN JUAN Y MARTINEZ

CREESE QUE AHORA SI HA DE SER UNA REALIDAD PRONTO, LA CARRETERA MORON-C. DE AVILA

La Comisión Consultiva integrada por comerciantes, colonos, hacendados, propietarios, etc. trabaja con entusiasmo en este empeño. Limitadas las reparaciones en el Central Morón

Días atrás tuvo efecto en esta localidad una importante reunión de la Comisión Consultiva creada para la construcción de la carretera que pasando por la Trocha camagueyana, unirá al pueblo de Morón con Ciego de Avila, dándole salida al primero a la carretera central.

En dicha reunión se trató todo lo concerniente a la realización de dicha importante obra, ya que por el actual Gobierno se ha hecho depósito de parte de las cantidades que se irán presupuestando para llevar a la realidad esa vía de comunicación que ha sido siempre máxima aspiración de los referidos pueblos.

La impresión que hemos recogido es de que muy pronto se dará comienzo a la construcción del teraplén, en lo cual se invertirá la primera parte del presupuesto, dejándose el asfaltamiento para cuando se vote el nuevo presupuesto de la nación, en el que se ha prometido incluir la cantidad necesaria para la terminación de la obra.

Para la mencionada carretera el Estado da dos pesos por cada uno que den los propulsores de la misma, los cuales están representados por la Comisión Consultiva que funciona en esta localidad y que integran colonos, comerciantes etc. de toda la Trocha.

Se tienen grandes esperanzas de que esta vez la mencionada carretera sea un hecho y tal noticia nos la ha dado el señor Manuel Rogelio Alvarez, presidente de la Comisión Consultiva, siendo esto motivo de general contentamiento.

Despedida

Hace unos días se marchó de este lugar el señor Rafael Yanes Machado, quien durante más de veinte años estuvo empleado en la Comercial de don Pedro Pelegrín y Silva.

Dos actos de despedida se efectuaron en honor del Sr. Yanes. El primero fué un ponche ofrecido por el Club Social en horas de la tarde, a la terminación de cuyo brindis se bailaron varias piezas con un sexteto local. El otro consistió en un banquete dado por sus amigos en el hotel «Pelegrín», de noche.

Ambos actos resultaron de extraordinaria animación y lucimiento, como era de esperarse que sucediera dados los méritos personales del homenajeado y la gran estimación de que disfruta en el seno de la sociedad pinera.

Todo cuanto vale y se distingue en esta localidad asistió al Club Social para participar del ponche, testimoniando de esa manera su afecto al señor Yanes y a su apreciable familia, la cual al abandonar estos lares en los que convivió durante tan largos años destacándose por sus virtudes y cosechando simpatías y cariños ha dejado gratísimos recuerdos, causando su partida al propio tiempo esa sensación de tristeza que produce el alejamiento de seres a quienes se aprecia y quiere.

El señor Yáñez desde el importante cargo que durante tantos años desempeñó al lado del señor Pelegrín y Silva, se significó en todo momento por su gran actividad y celo en el cumplimiento de sus obligaciones y deberes, a la vez que prodigando el bien y atendiendo amablemente a todo el mundo. De un dinamismo y entusiasmo característicos en él, multiplicaba sus ocupaciones en la logia «Luz del Norte», Club Social, Rotary Club, Asociación de Padres y Vecinos y en toda la vida local, haciendo que sus iniciativas y a cuantas más presta ra su valioso concurso tuvieran el mayor éxito.

De profunda fé católica, la familia del señor Yáñez fué siempre una de las principales de nuestra iglesia, y en toda obra de caridad y de cristiano sacrificio dió su contribución generosa; asimismo destacábase en nuestros salones sociales figurando de las primeras.

Los dos homenajes ofrecidos al señor Yáñes por la sociedad de Pina, fueron sinceras y elocuentes demostraciones del entrañable aprecio que aquí se le tiene a él y a su familia, y al marcharse de este lugar todos son en desearles las mayores venturas a que son merecedores en su nueva residencia de la Habana, por sus múltiples bondades.

De las Reparaciones del «Central Morón».

Este año parece que se ha limitado considerablemente el presupuesto de reparaciones del central «Morón» pues éstas dieron comienzo de manera gradual en la segunda quincena de Octubre, empezándose por el departamento de locomotoras con poco personal y continuándose sucesivamente en igual limitada forma en otros departamentos, sin que hasta la fecha estén en actividad todos los trabajadores que siempre se utilizan para las reparaciones.

Nuestras noticias son que no se hubieran iniciado en Octubre a no ser por el deseo del señor Reduán Riverón, administrador, de aliviar en algo la situación económica imperante abriendo algunos trabajos pues el montante de lo presupuestado forzaba al acortamiento del tiempo de reparaciones, en cuya anticipación ha debido tener interés también el señor Edward G. Miller, presidente de la Compañía propietaria del ingenio.

Tales economías de la Atlantic Gulf producen desde luego, gran pesimismo en el ánimo de todos los trabajadores, quienes se suponen una mala zafra; sin embargo, teniendo en cuenta los insistentes anuncios de prosperidad económica y mejoramiento que nos vienen del Norte en vista de la nueva política de mayor cooperación que se piensa desarrollar, es posible que cambien las perspectivas de nuestros trabajadores y en realidad la próxima zafra no resulte tan desastrosa como se la imaginan.

Alfonso Miranda JORGE,
Corresponsal.

DESDE MANGUITO

La Muerte de D. León Ichaso

Mis primeras líneas de hoy, van destinadas a llevar una humilde expresión de sentimiento a los familiares del ilustre escritor D. León Ichaso.

No será necesario el conocimiento personal, para expresarles mi condolencia, pues como destacado escritor del DIARIO, en que se publican mis colaboraciones, he de considerarlo como un maestro al que sus alumnos han de sentir y estimo como un deber el hacerlo constar en estas líneas.

Cabe también dedicar unas notas de pésame a la empresa del DIARIO DE LA MARINA y por último, aunque parezca fuera de lógica, a los lectores de este periódico. A la empresa, por la pérdida de tan prestigioso colaborador, pues es de suponer lo que para un periódico representa una pluma que en cada línea que traza va arrancando frases de admiración a los lectores, e inculcando en las conciencias las mismas virtudes del alma de quien escribe; una pérdida de esta naturaleza no se recupera de modo fácil, aunque fácilmente se sustituye al escritor.

¿Y por qué a los lectores?, pues por la sencilla razón de que si un aficionado a la lectura siente a veces de modo profundo, la pérdida de un libro o un artículo periodístico, ya extraviado o sustraído, ¿no ha de sentir más, la pérdida del esclarecido cerebro que lo produce?, pues esto tiene que ser el profundo sentimiento de los lectores porque perdieron con León Ichaso un manantial de virtuosos sentimientos, a un caudillo de las ideas, a un forjador de voluntades, y a ellos también cabe expresarles un poco de condolencia.

Mejoría

Y como esta tarea de escribir ofrece tantas alternativas, he de enviar por medio de estas mismas líneas un grato mensaje a las numerosas amistades del Dr. Ramón Sardiña, al comunicarles que ya se halla en un período de franca mejoría, de la enfermedad que durante días le retuvo en el lecho, y por lo que queremos expresar nuestra mayor satisfacción.

Nuevo Matadero

Puestos ya en el camino de las felicitaciones, haremos llegar hasta las autoridades municipales, y al señor Jefe Local de Sanidad, la satisfacción y agradecimiento de todo el vecindario, por haber llevado a feliz término las obras del nuevo matadero que desde el día 6 del corriente, presta servicio a este pueblo. Es una obra de la que se hallaba verdaderamente necesitada esta población y que afrontanto todas las vicisitudes y quebrantos económicos del momento, se empeñó en levantar la actual Administración Municipal, llevándola como queda licho a feliz término.

El edificio de sólida construcción, se halla dotado de todos los servicios inherentes a esta clase de establecimientos, en relación a la capacidad que han de desarrollar.

Tendremos por lo tanto un abasto de carnes sanitario, sin que las reses sean sacrificadas sin el reposo correspondiente y en un local cuyos medios de limpieza dejaban mucho que desear como venía sucediendo por falta de un matadero; el que ahora empieza a prestar servicio, cubre por completo todas las exiencias sanitarias.

La Falta de Agua

Con mucha frecuencia se dice que el hombre vive en eterna lucha contra los elementos naturales, pero es que nadie tiene en cuenta las veces que los tiene en su ayuda.

Cierto que cuando los tiene por aliados, se debe casi siempre al uso de su inteligencia para ponerles a su servicio, pero también es cierto que cuando ellos se ponen en contra, necesita asimismo de su inteligencia para combatir contra ellos.

El elemento que mayor lucha le presenta al hombre es el agua, pues tantos esfuerzos hace para librarse de ella levantando diques, canalizando ríos, desecando pantanos, zanjeando terrenos etc., como para aprovecharse de ella construyendo represas, abriendo canales, perforando pozos, o fabricando máquinas para extraerla o impulsarla a determinados lugares.

Siendo el agua uno de los elementos imprescindibles para la vida, no podemos menos que hacer hoy estos comentarios, en torno al problema que los habitantes de este término tenemos sobre nosotros. Acaso no haya motivos de alarma, pero a poco que se piense en ello veremos que en todo el término escasea el agua de tal modo, que convendría compartir nuestra esperanza entre el poder de los hombres y el poder de Dios.

Llevamos dos años consecutivos de una gran escasez de lluvias, y sobre todo este año en que infinidad de cosechas se han perdido por completo y la misma caña en muchas fincas no ofrece perspectiva de corte para la próxima zafra. Consecuencia de estos dos años de sequía, es que los pozos más fértiles de la zona, no dan abasto a las necesidades que han de satisfacer. Los ríos y arroyos se hallan completamente secos y estamos a mediados de Noviembre cuando ya no hay esperanzas de lluvias abundantes que pudieran reponer las corrientes y depósitos subterráneos que abastecen los pozos del territorio.

Pozos hay en el término que sin limpiezas ni reparaciones durante 20 años, dieron siempre el agua necesaria y hoy se hallan casi agotados; y no es solo el problema para los pueblos, y empezaremos por decir que a pesar de tener Manguito varios servicios de abasto, no cubren en el día más que escasamente las tres cuartas partes del consumo, y estamos entrando en el período llamado de la seca; pero el mayor perjuicio para el término, será, que las grandes fincas no tendrán agua en el período de zafra para las boyadas que han de acarrear la caña y los mismos ingenios no podrán moler por falta de agua, factor indispensable para la marcha de los centrales.

En el central «Porfuerza» se halla ya perforado un pozo, y se nos dice que dada su profundidad y la naturaleza de las cañas subterráneas hay pocas esperanzas de hallar el agua suficiente a las necesidades del central (a última hora se nos comunica que da agua salada, inservible para el uso a que se destina) por lo que al parecer se piensa ya en instalar una planta de bombeo en el río «Hanábana», para conducirla por tubería al ingenio que dista del río, aproximadamente unos 8 kilómetros.

El central «Araujo» se surte de un pozo que siempre cubrió sus necesidades y que sólo tiene en la actualidad 6 pies de agua, que de seguir la sequía, de ningún modo podrá abastecer al ingenio. Sin agua el pueblo, y sin agua para moler los ingenios, ¿qué será de nosotros en los meses de Febrero, Marzo y Abril del año venidero no es cosa de asustarse, pero sí de ir pensando en lo que pudiera hacerse en caso de que sea tanta la escasez que nos falte para las cotidianas necesidades del hogar, mientras tanto, no debemos olvidar el viejo refrán: «A Dios rogando y con el mazo dando».

José CARRIO,
Corresponsal.

DE PEDRO BETANCOURT

Retornan

Después de haber pasado unas bien ganadas vacaciones por la Cumbre, en la ciudad yumurina, se encuentra de nuevo entre nosotros el distinguido matrimonio Dr. Gabriel H. Alborná, Presidente del Consejo Provincial de Matanzas y su joven y bella esposa señora Blanca Rodríguez de H. Alborná, en unión de sus hijos.

Su elegante residencia ha sido constantemente visitada por sus innumerables amistades, que gustosas le dan la bienvenida.

Entre Nosotros

Durante una semana tuvimos el gusto de tener en el seno de nuestra sociedad a la estimada dama señora Reglita Díaz de la Serna de Yanes, esposa de mi particular amigo señor Benito Yanes, que en unión de su lindísima hija, la gentil Acacia, pasaran unos días entre sus amistades en esta villa.

Tuvieron el placer de que fueran sus huéspedes, los amables esposos Blanco Granados, que ofrecieron toda clase de atenciones a sus buenos amigos.

En el tren de la tarde de ayer tomaron pasaje, hacia la bulliciosa ciudad habanera, lugar de su residencia.

Reciban por medio de estas líneas, Reglita y su adorable hija Acacia, mi saludo de despedida, deseándoles un viaje felicísimo.

Función Benéfica

La «Logia Macuriges» de esta localidad celebró en la noche de ayer sábado, una función benéfica, con el fin de hacer mejoras en su templo.

Llevaron a la pantalla del hermoso teatro «Actualidades» la graciosa cinta cinematográfica «La Pequeña Amazona», que intrpreta de manera admirable la graciosa y genial pequeña artista Jane Winthers.

Toda nuestra sociedad acudió gustosa a prestarle su concurso a la obra, la noche del sábado.

Linda Bebita.

Los jóvenes y estimados esposos Abilio Brito y Enid Colina ven alegrado su hogar con el nacimiento de una lindísima niña que los colma de felicidad.

Mi felicitación a los felices papás y abuelitos y los mayores días de existencia a la pequeñita Enid.

Mi enhorabuena.

Alegrías de un Hogar

El hogar de los distinguidos y jóvenes esposos Sr. Candelario Cabrera Celoso y probo administrador de Correos de esta villa y Buenita Ponce de Cabrera se ve colmado de alegría con el feliz advenimiento de una preciosa niña que naciera en la Clínica «Damas Católicas» en la Habana, en la tarde del sábado 5 de los corrientes y que tuviera para la misma las mayores atenciones y cuidados del reputado cuerpo de médicos y enfermeras de dicho establecimiento benéfico.

Por medio de estas líneas me ruegan los felices papás de la linda belita, haga presente su profundo agradecimiento al ginecólogo que interviniera en el nacimiento de su hijita así como a las enfermeras que de algún modo contribuyeran en dicho acto.

Mi mayor felicitación para los venturosos papás y abuelitos, así como para sus tíos en general con un beso para la linda bebita del corresponsal que mucho les distingue.

Teodoro R. AGOSTINI,
Corresponsal.

DE LA VIDA NACIONAL

DESDE JARUCO

En los quince.

Srta. María Josefa Cerecedo.

Ha cumplido los anhelados quince años la simpática señorita María Josefa Cerecedo y Morales.

Para celebrar tan fausto acontecimiento, la señorita Cerecedo tuvo un recibo bailable en su residencia, viéndose rodeada de todas sus amistades.

Felicidades.

Bautizo

Fué bautizado por nuestro párroco, R. Padre Silvio Montaña, el hermoso niño Roberto Peón Oliva, hijo del señor Manuel Peón y María Antonia Oliva. Fueron los padrinos Jesús Cerecedo y Marina Morales.

Restablecido.

Después de pasar una larga y penosa enfermedad se encuentra completamente restablecido el estimado joven Danilo Linares.

Mi enhorabuena.

De regreso.

Ha regresado a la Habana, después de pasar unos días entre sus familiares, el doctor Jacinto Secades, acompañado de su distinguida esposa Juana González y sus queridos hijos Blanca y Mario.

Zeida Navarro.
Cronista social.

DE SAN ANTONIO DE LAS VEGAS

«Cúspide»

En mi poder el último número de la interesantísima publicación mensual, «Cúspide», que se edita en el central «Mercedita», órgano oficial de los chicos del prestigioso club «Mercedita», la que me ha sido enviada por el distinguido compañero Sr. Félix Muñoz, Presidente de la Asociación de Corresponsales y Prensa Local del vecino pueblo de Melena del Sur y a la vez Jefe de Redacción de la aludida publicación. Agradecido a tan gentil envío.

Una Noche con la Reina.

Muy animado resultó el gran festival bailable «Una Noche con la Reina» que tuvo lugar la noche del pasado sábado, día cinco del actual en los elegantes y espaciosos salones de la naciente sociedad guajira «Liceo de Martí», ubicada en las calles de General Adolfo del Castillo y Félix Ernesto Alpízar.

Dicho festival fué celebrado en honor de la bella y gentil damita señorita Ana Celia Pérez, candidata al reinado de simpatías que con gran entusiasmo viene celebrando la mencionada sociedad que preside con buen acierto el caballeroso amigo señor Gabriel García.

La conocida orquesta «O-Reilly», compuesta por entusiastas jóvenes del simpático pueblo de Batabanó, fué la encargada de los bailables, deleitando a la enorme concurrencia hasta altas horas de la madrugada.

Festival Bailable

Se anuncian para el próximo domingo día trece del corriente, grandes fiestas cívicoreligiosas en esta localidad, en honor de las Vírgenes del Rosario y la Milagrosa, con solemne misa y procesión.

Por la noche en la sociedad campesina Liceo de Martí, se celebrará rá un baile con la insuperable orquesta de Antonio Ma. Romeu, que deleitará a la concurrencia con lo mejor de su selecto repertorio.

El Día de la Coronación

Con el título que encabezan estas líneas nuestro particular amigo el conocido comerciante Sr. Nicetico Menéndez del Valle, nos participa que para el día diez de diciembre del entrante mes, se llevará a efecto en esta localidad un festival bailable denominado «El Día de la Coronación», con motivo de efectuarse la de la reina, su majestad Zilia y su Corte de honor.

Pedro Pablo PONT.
Corresponsal.

NUEVO PRESIDENTE DE LA JUNTA DE EDUCACION

Ha sido designado por el señor Secretario de Instrucción Pública, Presidente de la Junta de Educación de este Término, en sustitución del señor Antonio Alcázar que falleció hace días, el señor Manuel Delgado, Secretario de la Administración Municipal. Felicitamos al distinguido amigo.

NOTAS DE CRUCES

Simpáticos Bautizos y brillante ceremonia Nupcial en la residencia del Sr Francisco García González

En la Iglesia parroquial se efectuaron el día 5 de los corrientes, los dos bautizos quie apadrinó el Sr. Francisco García González, presidente del Consistorio Municipal, recibiendo las aguas bautismales de mano del R.P. Manuel, los graciosos niños Raúl Hernández y Alberto Rodríguez, siendo madrina del primero la señora Mercedes Caridad García y del segundo la señorita Nora Rodríguez. Mi enhorabuena para los nuevos cristianitos.

Brillante Boda

Fué la que se llevó a cabo en la noche del sábado día 5 en la bella residencia del Sr. Francisco García González, popular Presidente del Ayuntamiento; lucía esplendorosa la morada del Sr. García González, bellos adornos florales, así como exquisita concurrencia sobre todo del bello sexo, daban realce a tan simpático acto. Una simpática ceremonia nupcial se llevó a cabo esa noche. En ella fueron contrayentes la bella señorita Cándida García Marchena y el caballeroso joven Juan González Segin, prestigioso empleado del central Andreita. La ceremonia revestida de solemne y sencillo carácter fué admirable. Actuó como Notario el prestigioso Dr. Antonio S. Fuentes Sánches y estificaron por ella, el señor Arturo Capote Ruiz, Alcalde Municipal y el Sr. Filomeno Granados, Secretario de la Logia Masónica «Lazo de Unión». Y por él, los Sres. Luis Falla Casuso, hijo del acaudalado hacendado don Juan Falla y Nicasio Gómez Casuso. A la terminación de la ceremonia fué servido un rico «buffett» a la numerosa concurrencia.

Entre esta se destacaban los siguientes matrimonios: Arturo Capote Ruiz y Sra. Antonia del Sol de Capote; Sr. José Luis Avalos, Administrador del Distrito Fiscal, y Sra. Florinda Pina de Avalos; Sr. Eduardo Cerezo y Sra. Inés Monco de Cerezo; Sr. Alfonso Rodríguez del Rey y Sra. Laura Lima de Rodríguez; Sr. Julián Rivero, Concejal del Ayuntamiento y Sra.; Sr. Ramiro Alvarez y Sra. Felicita García de Alvarez; Sr. Alberto Sánchez y Sra. Carmen García de Sánchez; Sr. Manolo López y Sra. Mercedes García de López; Sr. Julio Delgado y Sra. María García de Delgado. Entre los caballeros pudimos anotar al teniente del Ejército Libertador Sr. Lucio Suárez Argudín; al Sr. Augusto Junco; Sr. Francisco Calimano Legorburo; Sr. Gabriel Mora; teniente Cívico Militar Sr. Serrano; Sr. Julio Jokin; Miguel A. Hernández; Oscar Germendía y el compañero en la prensa Sr. Gerardo Rivero. Pudimos anotar entre las señoritas bellos grupos uno de ellos lo componían Nora Quiños; Telma León Delgado y Evangelina Lanza; otro Esther Delgado; Acacia Granados y Leticia Martínez; Vestalina Martínez; Aida Martín; Andrea Medina e Isabel López, departían jubilosamente soñando con el momento en que el Notario le leyera la consabida acta matrimonial, destacaban su gracia Lutgarda Morffi; Felina García; Berta Cabrera; Ana Guzmán; Delia M. Silva; Angela Servello Palacio; Ibette Fundora y Berta Triana. Un sexteto amenizó el acto ejecutando algunos bailables para la concurrencia hasta las 11 de la noche. Estuvieron gentilmente atendidas todas las personas que concurrieron a la residencia de nuestro buen amigo señor García González. Mis felicitaciones para el padre por el feliz enlace de su querida hija y para los desposados deseo este corresponsal una eterna luna de miel.

Jacinto León DELGADO.
Corresponsal

DE NUEVA GERONA

Misión Agrícola

Hemos tenido la visita de la misión Agrícola en esta isla, constituida por el Dr. Oswaldo de la Paz, Presidente su esposa la señora Aida Cuéllar, el Ingeniero Rodolfo Arango, la señorita Bernarda Loleronzo, inspectora de la Escuela Cívico-Militar; Oficiales del Ejército Constitucional; el fotógrafo Blez y señora; Sr. Raúl Martínez Quibus; Apicultor y Maestro Agrícola. Arribaron en el vapor «Pinero», siendo esperados en el muelle por el Presidente de la Cámara de Comercio Cubana, Sr. José Cepero; una comisión de las sociedades locales; el Alcalde Municipal, Sr. Eduardo Escribano; el ex-Alcalde Sr. Ramón Llorca Soto y muchos más que no podemos recordar.

Ese mismo día por la mañana y en la Sociedad Popular Pinera, en Nueva Gerona celebraron una Conferencia para los agricultores; más tarde otra en el barrio de Santa Fe, habiendo hablado en ambas reuniones el Inspector Municipal Jesús Moré, que hizo la presentación de los conferencistas; el Ingeniero Rodolfo Arango; el maestro y apicultor Raúl Martínez Quibus. Al día siguiente celebraron en Santa Bárbara y auspiciado por la Cooperativa Agrícola de ese sitio, otra conferencia, con un éxito grandioso. Allí hablaron el Presidente de la Cámara señor Cepero; Oswaldo de la Paz y el Sr. Angulo.

El día tres que regresaban a la capital, les fué ofrecida por la Sociedad Popular Pinera un lunch, a los distinguidos visitantes y como homenaje de gratitud al Dr. Oswaldo de la Paz, a quien el pueblo hiciera hijo adoptivo cuando libráramos activa cruzada por defender nuestra nacionalidad, uniendo sus esfuerzos al del Sr. Ramón Llorca Soto, Alcalde Municipal de esta isla en aquella fecha y que por invitación del Sr. Valdés de la Paz y de otros maestros cubanos recorrieran la isla en peregrinación patriótica organizada por el Magisterio cubano y auspiciado por el «Heraldo» para llevar el mensaje de Independencia de los pineros y pedirles su cooperación. Hermosa cruzada que en nuestro corazón quedó grabada indeleblemente.

Ofreció el brindis en nombre de la Sociedad Popular Pinera y del Sr. Alcalde Municipal Sr. Escribano, el Sr. Ramón Llorca Soto al Dr. Valdés de la Paz y demás acompañantes. Contestándole con la exquisita galanura de su estilo ameno el homenajeado, disertando sobre el tema que le hizo amar a Isla de Pinos como uno de sus hijos: la nacionalidad. Admirable como siempre que le hemos escuchado, sellando sus palabras los aplausos más prolongados y elocuentes del selecto concurso que representaba nuestra Sociedad.

A petición de las damas allí congregadas el Sr. Ramón Llorca Soto, pidió a la Sra. Aida Cuéllar de Valdés de la Paz que recitara algunas composiciones de su repertorio y sentidísima al punto accedió. Recitó con atercipelada voz «Amor», de Juana Ibarbouru; «A las Maestras», del Dr. Valdés de la Paz; «El Cardo», de la ilustre huésped Gabriela Mistral. Sentimos al oirla como si las horas fueran embellecidas esa noche al conjuro de su arte. Es tan dulce, tan sutil, tan delicada la Sra. Cuéllar en sus interpretaciones artísticas que cautivó a los pineros.

La misión Agrícola prometió interesar de la Secretaría las siguientes reformas y necesidades:

Modificación de la Ley Forestal.

Creación de una Granja Escuela.

Un cursillo de Economía Doméstica para todas las mujeres de Isla de Pinos.

Esa misma noche embarcaron hacia la capital siendo despedidos por la concurrencia en pleno, que asistió al homenaje del Sr. Oswaldo Valdés de la Paz.

Una Despedida

Hemos sido informados que el distinguido matrimonio Dr. José D. Peñate y su gentilísima esposa Cuca Betancourt, dama todo distinción, han instalado su residencia en Florida, Camagüey. La sociedad de Isla de Pinos siente su ausencia, pero se congratula del ascenso en la carrera judicial del Sr. Peñate. En unión de sus hijos Peba y Violeta enviándole nuestro afectuoso saludo.

Corresponsal

EN SANCTI SPIRITUS HABRA EN DICIEMBRE PROXIMO UNA GRAN EXPOSICION DE GANADO VACUNO

Esta idea cuenta con la más efectiva cooperación de la Secretaría de Agricultura y respetables instituciones. Coincidirá este evento con la Convención de Veterinarios

La legendaria ciudad de Sancti-Spíritus, cuna de significados hombres de nuestra República, en la guerra y en la paz, y una de las zonas ganaderas más ricas de la Isla, será sede de una gran Exposición de ganado vacuno, caballar y porcino, en el próximo mes de Diciembre por iniciativa de los señores Eloy Jiménez Pérez y Rafael Acosta López, Alcalde Municipal e Inspector Municipal de Agricultura, respectivamente, quienes han obtenido la más entusiasta cooperación del Honorable Sr. Secretario de Agricultura; de la Asociación Provincial de Ganaderos y la Delegación Local de la misma; de las demás autoridades civiles y militares del Término Municipal y de los industriales; comerciantes; agricultores; prensa y clases vivas del mismo.

Valiosos premios en metálico; trofeos; diplomas; etc. serán distribuidos entre los concurrentes.

Festejos populares y otras atracciones harán más divertida la referida Exposición.

Aunque hasta el presente no se ha determinado la fecha exacta de la celebración, podemos anticipar que la Comisión organizadora realiza esfuerzos por lograr que la misma coincida con la Convención de Veterinarios, que también se celebrará en esta ciudad de Sancti Spíritus y la Verbena que, en beneficio de obras públicas municipales se tiene anunciada para fines del entrante mes de Diciembre.

La Comisión Organizadora está integrada por los señores Eloy JiJiménez Pérez, Alcalde Municipal; Rafael Acosta López, Inspector Municipal de Agricultura; Dr. Antonio Jordán Giroud, Veterinario Provincial de la Secretaría de Agricultura; Manuel García Rubio, Presidente de la Asociación Provincial de Ganaderos; Dr. Guillermo de Valdivia Madrigal, Presidente de la Delegación de Ganaderos de Sancti Spíritus; Justo Chinea Chinea, Inspector Provincial de Agricultura y Mariano Hernádez Pina, Secretario Particular del Alcalde Municipal.

El Honorable Sr. Secretario de Agricultura, Ingeniero José M. García Montes; el Inspector General de Agricultura Sr. Justo Chinea Chinea; el Ingeniero Benjamín Muñoz Ginarte y el Director de Industrias de la Secretaría de Agricultura, Ingeniero José Calcavecchia han ofrecido gentilmente su cooperación más decidida, al extremo que la propia Secretaría de Agricultura toma bajo sus auspicios tan loable iniciativa de los señores Eloy Jiménez Pérez y Rafael Acosta López.

Próximamente daremos a conocer los detalles de este acto de tanta importancia que constituye una demostración elocuente de la intensa labor que sus organizadores desarrollan en favor de la agricultura y ganadería espirituanas.

Sera CARBONELL,
Corresponsal.

NOTAS DE HERSHEY

Camita Pérez González

Esta simpática niñita se encuentra recluida desde hace varios días, por causa de un fuerte ataque grippal hasta el momento de redactar estas líneas tiene fiebre bastante alta.

Hacemos votos por su total restablecimiento.

San Carlos

Estuvieron de días en esta fecha, varios amigos nustros a los que les deseamos mucha dicha.

Entre ellos pudimos anotar a Carlos Mesa; Carlos Pruna; Carlitos Mesa Sanabria; Carlos Pérez; y para el amigo Carlos Valdés Sánchez, (ausente).

José M. Fonseca

El día 9 cumplió años el distinguido amigo José Ramón Fonseca que fué Sub-Director de la banda de música de la Asociación de Padres, Vecinos y Maestros de la Escuela Nro. 10, de este central.

Para el querido amigo hacemos llegar un afectuoso saludo.

Cambio de Residencia

Han trasladado su residencia para la calle 11 Nro. 22, el distinguido y apreciado matrimonio Severo Castañeda y Amparo González de Castañeda en compañía de sus hijos.

Que la felicidad le sonría en su nuevo home.

Parque Infantil

Continúan los trabajos de reparación en el hermoso Parque Infantil de la A.P.V. y M. Después de ser arreglados todos los juegos de diversiones para los niños se repararán las aceras del mismo con asfalto, constituyendo una necesidad este arreglo que ha de ser muy duradero. Un nuevo éxito que tiene la actual directiva de esta novel Institución que lucha por el mejoramiento de las Escuelas Públicas así como en beneficio de todos los niños. Debo también consignar la noticia de la solicitud de un campo de juego que pronto se empezará a preparar para tenerlo listo dentro de breves días.

Nuestra felicitación a la Asociación.

Domingo Gómez.

El dinámico ex-Presidente de la banda infantil acaba de llegar del pueblo natal: Unión de Reyes, donde pasó una temporada al lado de sus familiares, junto con el señor Gómez fueron todos sus hijos y su gentil esposa la señora Manuelita Santana de Gómez.

Que el retorno a estos lares sea con toda felicidad.

Julio Sánchez

Un distinguido y bien querido amigo Julio Sánchez, a quien tuve el gusto de estrechar sus manos el domingo, día 6 del actual. El Sr. Sánchez es miembro del Cuerpo de Aviación del Ejército Constitucional.

Un rato muy agradable, el instante de charla.

Muchos éxitos le deseamos.

Alberto Castiñeira.

En una cariñosa parta que me envía desde México el querido amigo Ingeniero Sr. Alberto Castiñeira López, me comunica que llegará próximamente a ésta, para pasar unos días al lado de sus queridos padres y demás familiares.

Grata nueva que consignamos para conocimiento de sus múltiples amistades.

Un feliz viaje le deseo de la hermana República.

La Ultima Nota

Para notificarle a todos los admiradores del gran pitcher Pedro (Natilla) JJimánez, que en fecha próxima el Santa Cruz Yacht Club, le rendirá un magno festival de admiración a la estrella máxima de la Liga Amateurs de Cuba, hijo de aquel pintoresco pueblo, que le otorgará también un obsequio de gran valor, donde estarán grabadas sus iniciales y las del club. Un éxito rotundo.

P. Torre RUIZ

PAGARON A LOS VETERANOS

SANTIAGO DE CUBA, noviembre 10. DIARIO. Habana.—Hoy pagaron a los veteranos en su local social, para que no tuvieran que bajar hasta donde situaron la Zona Fiscal en la parte baja de la ciudad.

El doctor Perrote, que instruye la causa por el incendio de la Zona Fiscal se constituyó en el nuevo local en que se halla instalada, tomando declaración a varios empleados.

—Ha llegado esta tarde a esta el Jefe Militar del Distrito, teniente coronel Cabrera, procedente de esa capital.—García, corresponsal.

PINAREÑAS

Mr. Dudley D. Hoomer

De los Estados Unidos.

Después de unas bien ganadas y largas vacaciones por su patria querida, acaba de regresar nuevamente a Cuba el Administrador de las Minas de Matahambre y «gentleman» correctísimo con cuyo nombre iniciamos estas notas.

Tanto los obreros de tan poderoso coto minero como el pueblo en general, le ofrecieron al señor Hoomer un cálido y merecido recibimiento demostración palpable de que ha sido un hombre útil a la empresa que representa y a todos los que viven bajo la influencia beneficiosa de las citadas minas.

En honor de Mr. Dudley D. Hoomer se organizaron en las Minas de Matahambre lucidos actos a los que asistieron numerosos y distinguidos elementos de nuestra vida social, oficial y económica.

Inmediatamente de haber tomado posesión nuevamente de su alto cargo, Mr. Hoomer tuvo un amplio cambio de impresiones con sus eficaces colaboradores Mr. Brooks y George Aplaguette, con el objeto de conocer el desenvolvimiento de las minas durante su estancia en el extranjero..

Reciba mi cordial saludo.

El estimado viajero, en unión de su joven y bella esposa.

Natalicio

De un gracioso niño.

El primogénito de los estimados esposos señores Zoila Diaz y Francisco Viñas, se ha visto colmado de halagos por sus familiares y amigos, con motivo de haber cumplido el primer año de su natalicio.

Para el pequeño «Cuquito» hubo muchos regalos.

¡Felicidades!

Un aniversario

De una feliz unión conyugal.

Ayer cumplieron diez años de matrimonio los esposos Concepción Riesgo y el rico hombre de negocios señor Pedro Carvajal.

Ambos son altamente estimados en la sociedad pinareña.

Reciban mi enhorabuena.

De la Habana

En viaje de regreso.

Tras haber dejado solucionados todos los problemas que le llevaron a ella, ha regresado de la capital de la República el poderoso cosechero de tabaco y gran hombre de negocios señor Armando Aguilar, Presidente de la Federación Provincial de Cosecheros de Tabaco y persona que goza de generales simpatías entre nosotros.

Está nuevamente al frente de sus múltiples ocupaciones.

¡Bienvenido!

En San Vicente

De temporada.

En la hermosa residencia campestre que ambos poseen en los pintorescos baños de San Vicente en Viñales, están disfrutando de breves días de vacaciones los jóvenes esposos Paula del Pino Soldevilla y el doctor Gustavo Porta Capote, culto profesional vueltabajero.

Grata estancia les deseo.

San Ernesto

En la festividad del lunes.

Con ese motivo estuvieron de plácemeslos doctores Ernesto Rivero, Ernesto Martínez Malo y Ernesto Labrador.

El distinguido miembro del rotarismo pinareño señor Ernesto Bernal.

Y un aparte para la estimada dama Ernestina Jomarrón de Corugedo, alta empleada de la Junta Provincial Electoral de esta ciudad.

Para ellos y ella mis parabienes.

Que ahora les reitero.

El esreno de hoy

En Milanes.

Para hoy viernes nos brinda la empresa de este coliseo las dos interesantes películas que llevan por título «Huracán» y «Aguila o Sol», esta última en español y por los mejores cómicos mejicanos.

Mañana sábado 12, a petición general «El hijo del Sheik», la última gran joya del malogrado actor de fama mundial Rodolfo Valentino, ídolo de las mujeres y admiración de los hombres.

Los precios serán populares.

Como de costumbre.

Entre nosotros

Los que nos visitan.

Por breves horas permanecieron en esta ciudad los señores Amable Suero, rico comerciante del poblado de Mendoza y el joven e inteligente compañero doctor Guillermo Rubiera.

Ambos partieron para sus respectivas localidades.

Reciban mi saludo.

En la Habana

Asunción Rodríguez de Foya.

Acompañada de su graciosa y pequeña hija, se encuentra entre sus familiares de la sociedad capitalina la distinguida y elegante esposa del Comandante de nuestro Ejército Constitucional Gabriel Foya Arceo Segundo Jefe de nuestro Regimiento militar.

La señora Rodríguez de Foya permanecerá breves días en la Habana.

Donde tantos afectos disfruta.

Guillermo Rodríguez.

LOS DESOCUPADOS SOLICITAN LA RAPIDA CONSTRUCCION DE LA RUTA DE HOLGUIN-GIBARA

Celebran una manifestación con ese motivo. Los empleados de la Compañía Cubana de Electricidad sólo aceptarán el cumplimiento de las resoluciones de la Secretaría del Trabajo

PINAR DEL RIO

LAS DECLARACIONES DEL SECRETARIO DE COMERCIO

PINAR DEL RIO, noviembre 10. DIARIO. Habana.—En los círculos comerciales tabacaleros de esta capital, han sido bien acogidas las declaraciones del Secretario de Comercio a la Prensa estimándose que las gestiones de dicho funcionario podrán salvar nuestra segunda industria.—Guillermo Rodríguez, corresponsal.

MUCHAS FAMILIAS POBRES FAVORECIDAS POR EL PREMIO GORDO

SAN JUAN Y MARTINEZ, noviembre 10. DIARIO. Habana.—En el sorteo de ayer, trajo la fortuna el Premio Gordo de la Lotería Nacional a este pueblo, el que fué vendido por el popular billetero «Abelardo el Ciego», siendo favorecidas muchas familias pobres. Persiste el tiempo lluvioso retrasando las siembras del

CARDENENSES

LA NOCHE DE LOS ENCANTOS. EL MAGNO FESTIVAL DE LA PRENSA

Queda ya poco.
Muy poco.
Estamos casi frente al escenario maravilloso de la noche del 12 de Noviembre en que el prestigioso Liceo de Cárdenas, abre su hermoso recinto de Céspedes y Calzada, para el Magno Festival Anual de la Prensa de la Perla del Norte.
Sarao de distinción.
De alta sociedad.
Nuestras mujeres más bellas irán a dar realce a esa fiesta y con ellas estará la mujer habanera y la mañanera derrochando su gracia y su belleza a caudales.
Lucirá el Liceo de gala.
Como nunca.
Coincide el Festival de la Prensa con celebrarse el 39 aniversario de la fundación de la Casa Cubana y los periodistas, en atención a ello, iluminarán toda la fachada y la entrada con bombillos de colores, decorando las escalinatas de entrada, las galerías, la terraza del patio y los salones de baile con plantas y flores.
Un paraíso ideal.
Camino al cielo.
Entre los distinguidos visitantes de la sociedad habanera, figura el ffeliz director propietario de la C. M. Q., el señor Angel Cambó, que viene con su gentil esposa y otras amistades, así como altos jefes de esa emisora, el notable barítono Raúl Fernández Criado, el Dúo Barranco, con la dulce Olguita y el simpático Luis; el Trío Filarmónica y también ha prometido su asistencia el elogiado cantante René Gabel.
Viene la Orquesta Riverside.
Toda completa.
Huésped de Varadero la eminente poetisa chilena Gabriela Mistral, se le ha cursado cálida invitación para que honre la fiesta de los periodistas esa noche.
Todo será vida.
Vida, color, armonía.
Manolo Serrano, el querido amigo que actuará de Maestro de Ceremonias, coronará a «Miss Prensa», certo que ya se disputan muchas señoritas y que lo alcanzará la que distribuya mayor número de papeletas del radio R. C. A. Víctor que regalaron los señores Humana y Lastra.
Noche ideal!
El 12 de Noviembre.

Santa Ernestina y San Martín

Los santos de hoy.
Las Ernestinas.
Saludaré en primer término, a una dama elegante, culta y distinguida, que merece todos los respetos: la señora Ernestina Lebredo de Coya, la afable esposa del cumplido amigo el Dr. Antonio Coya Jiménez, Magistrado de la Audiencia de Matanzas, y amigo que mucho distingo, cuyo matrimonio que pertenecía a nuestra sociedad forma parte ahora de la sociedad yumurina.
Mi saludo a la señora del doctor Coya.
Con verdaderas simpatías.
Pasaré a otras damas ausentes: Ernestina Prieto de Lamadrid, Ernestina Fernández, Ernestina López, Ernestina Suárez.
A todas, mi saludo.
Que es cumplido.
Saludaré ahora a Paulino Martín Díaz, Martín Rodríguez, Martín López y el siempre amable dueño del acreditado Café «El Angel», el buen amigo Martín Mendiola, al que deseo las mejores dichas.
A todos, mi felicitación.
Que es afectuosa.

Sarita Betancourt

Cumpleaños.
De una jovencita.
La graciosa Sarita Betancourt, flor primaveral que celebra su cumpleaños.
Séale grato el día.
Muy risueño!

Avelino Iglesias Vasallo

De días, hoy.
El citado jovencito.
Muy agasajado se verá el amiguito que es una de las alegrías de los felices esposos, señora Ramona Vasallo y el señor Avelino Iglesias.
Reciba mi saludo.
Con estas líneas.

El 39 Aniversario de la Fundación de El Liceo Cardenense

El 12 de Noviembre.
Fecha cuna de El Liceo.
Treinta y nueve años hace ese día que surgió en Cárdenas esa Institución cubanísima que a través de los años se ha sabido mantener gloriosa.
Le guardo simpatías.
Caros afectos.
Porque recinto de placer en noches de glorias y fuente de inspiración en días memorables esa Casa Cubana, para el Cronista, tengo en ella mis cariños y parte de mi vida para ese centro social, del que aún conviven entre nosotros tres de sus socios fundadores, los señores Luis del Valle Esnard, Antonio Cordero y Leonides Horscheckt.
Este año están de gala.
En su 39 cumpleaños.
Coincide con el Festival de los Periodistas y será aquéllo copa de champagne que derrame a torrentes las blancas espumas del néctar de los Dioses.
Noche memorable.
El 12 de Noviembre.

Grata visita

En días pasados.
Visita al Cronista.
La tuve en mi casa de un matrimonio joven, feliz y distinguido, que vino a pasar unas horas en el aristocrático Kawama Beach Club, las posesiones pintorescas y soñadoras de mi distinguido amigo el Coronel Silva: la interesante señora Dinorah Boyez de Alexander y Edwin A. Alexander, a cuyos padres de este último me une una amistad de la infancia.
Me complací en verles.
En recibirles y atenderles.
Muy satisfechos de su paso por Cárdenas y Varadero regresaron a la Habana, a su señorial residencia de la Villa de Guanabacoa, no sin antes dejar al Cronista la promesa forma de volver a estos lares a pasar un keek-end.
Lleven mi despedida.
Cordial y cariñosa.

Francisco González Bacallao

Trabajo continúa la repatriación de obreros antillanos

El Secretario dice que los caficultores no tienen razón. 72,000 orientales sin empleo

El Secretario del Trabajo, doctor Portuondo Domenech, antes de asistir anteayer a la sesión del Consejo, se detuvo a charlar con los repórters palatinos sobre diversos tópicos, interesantes todos.

Respondiendo a las preguntas que éstos les dirigieron, hizo las siguientes manifestaciones:

—72.000 cubanos aguardan en la región oriental ser empleados en labores agrícolas o de obras públicas. El Estado no puede confrontar semejante situación cruzado de brazos. No puede permitir que esos cubanos pidan pan obligados por el desplazamiento de que le han hecho víctimas competidores extranjeros en su propio país.

—Los caficultores que gestionan del gobierno que aplace el reembarque de antillanos hasta tanto termine la presente colección del café, carecen de razón, pues muchos cubanos sin ocupación pudieran desempeñar esa tarea y no lo hacen por falta de trabajo.

—Atendiendo a determinadas razones de industriales del azúcar y del café fué rebajado el tanto por ciento de reembarque de antillanos competidores del nativo en esas labores. El gobierno ha venido dando facilidades a fin de que paulatinamente los extranjeros sean sustituídos por cubanos, tanto para que éstos sean empleados como para evitar que al verse sin trabajo se refugien en las poblaciones convirtiéndose en carga pública.

—El gobierno, al procurarle empleo a los cubanos, se propone mejorar el standard de vida de éstos, que libres de competencia desleal, conseguirán ganar mejores jornales.

Añadió el doctor Portuondo Domenech que es opuesto a la modificación que piden los fabricantes de tabacos y cigarros, del decreto 316, que establece el pago de los jornales los días de fiesta a todos los trabajadores de las industrias.

Dijo finalmente que a pesar de la indemnización a que ha sido condenada la Compañía Cubana de Electricidad por incumplimiento de una resolución gubernamental, los obreros afectados por la empresa aludida siguen en situación de continuar reclamando a la misma sus derechos.

EL PRIMER CASO DE HURTO POR HAMBBE, SE VIO EN LA SALA 4ta. DE LA AUDIENCIA

El acusado, para quien el Fiscal pidió de dos a seis años de privación de libertad, fué comerciante y hurtó para dar de comer a su familia. Un adivinador es absuelto

Entre los juicios orales celebrados ayer en la Audiencia hubo el del proceso contra Carlos Martínez, por el delito de robo, manteniendo el Fiscal doctor José Manuel Fuentes Carretero la pena de dos a seis años de privación de libertad y defendiendo el doctor Gregorio del Real. Fué en la Sala Cuarta de lo Criminal.

Este letrado, al elevar a definitivas sus conclusiones, las modificó en el sentido de que se estaba ante un caso de hurto por hambre y que, por consiguiente, su defendido debe ser absuelto por esa eximente, y, en subsidio que para el caso de no estimar el tribunal su pedimento, la sancion que dicte deberá adecuarse al límite mínimo que resulte de rebajar al tipo señalado por la ley los dos tercios que implican las atenuantes.

Expuso el doctor del Real su tesis en la siguiente forma: «Concurre la circunstancia eximente G del Artículo 36 del Código de Defensa Social, porque el procesado, hombre honrado y trabajador, establecido en el comercio de víveres hasta que perdiera su situación, impulsado por las necesidades de su hogar en que dos hijos y su mujer, —próxima a ser madre—, carecen de lo más elemental para su subsistencia, arrebató, caso de probarse la acusación fiscal, la cartera de cuero que llevaba la perjudicada, sin producir daños innecesarios en la propiedad, ni ataque ni intimidación a las personas, no revelando los hechos realizados un estado de peligrosidad específica del agente y no siendo tampoco vago ni habituado a la ingestión de bebidas alcohólicas, a la mendicidad o al uso de drogas o estupefacientes y si inimputable el estado de necesidad extrema que provocó el delito; debiendo añadirse que el valor de lo sustraído es nulo por relación con el arrepentimiento eficaz del procesado que demostrando sus buenos sentimientos volvió minutos más tarde al lugar del suceso para devolver la cartera, ocasión en la cual fué detenido. De no estimarse completa la eximente propuesta, como alternativa en el anterior apartado, los hechos que en el mismo se relacionan integrarían las atenuantes personales y de menor peligrosidad ACD y G del Artículo 37 del Código de Defensa Social».

Absuelto un acusado de defraudar con talismanes

Ha dictado sentencia la Sala Cuarta de lo Criminal de la Audiencia absolviendo del delito de infracción del Código Postal a Manuel Porto Meijido, para quien el Fiscal había interesado la pena de tres años de privación de libertad, si bien retiró la acusación en el juicio oral, una vez practicadas las pruebas propuestas, con su acostumbrado acierto, por el doctor Roberto Rodríguez Llorens, defensor del encausado. Se acusaba a Porto de tener un consultorio en Perseverancia número 6, y utilizando el correo dirigía cartas a personas del interior de la República, firmadas por doctor Suárez o Hermano Suárez, haciéndoles creer que por medio de un talismán que él vendía mediante determinada cantidad podía obtener crecidas sumas de dinero, mejorando así su situación económica; pero el doctor Rodríguez Llorens demostró que no existieron tales hechos y de ahí la absolución que apuntamos.

Laborará hoy la Audiencia por la mañana

Por ser mañana día de fiesta nacional las horas laborables en la Audiencia serán hoy, por la mañana, de ocho a doce; en el Tribunal Supremo serán por la tarde, como de costumbre, de doce a cinco.

El doctor Avellanal Cardona Juez de Madruga

La Sala de Gobierno de la Audiencia ha designado Juez Municipal Suplente de Madruga, al doctor Roberto G. Avellanal Cardona, joven letrado de esta capital que ya ha ocupado diversos juzgados municipales en esta provincia.

Los últimos juicios orales celebrados en la Audiencia

Contra Armando Fernández, chofer, acusado de lesiones imprudentes a Manuel Lazo, manteniendo el Fiscal y el acusador doctor Manuel Castellanos y defendiendo los doctores Santiago F. Casuso y Rafael Fermoselle, este por la Cooperativa de Omnibus Aliados, tercero civilmente responsable; contra Antonio Julio Font y Rigoberto Orizondo, por drogas, retirando el fiscal para ambos, y defendiendo el doctor Fabián García de la Vega; contra Simón González, por rapto, retirando el fiscal y defendiendo el doctor Manuel E. Sainz Silveira; y contra José Emilio Maza, por disparo y lesiones, manteniendo el Fiscal y defendiendo el doctor Fabián García de la Vega.

Seis meses y multa por drogas

En escrito de conclusiones el Ministerio Fiscal interesa la pena de seis meses de arresto mayor y multa de $1.250, para el procesado Manuel Vega Poyen como autor de un delito contra la salud pública previsto y reprimido en el Apartado E del Artículo 461 del Código de Defensa Social. Al procesado le fueron ocupados el día 5 de octubre último dos cigarrillos de marihuana, habiendo reincidido ya en el delito, lo que lo señala como expendedor y no como vicioso; además carece de medios de subsistencia lícitos y conocidos, sin causa justificada que le impida dedicarse la trabajo físico o mental, manteniéndose por su propia voluntad en estado de desocupación, viviendo a costas del esfuerzo ajeno y del producto de sus delitos, dice el fiscal.

Recurso sin lugar

La Sala de lo Criminal del Tribunal Supremo ha declarado sin lugar el recurso de casación establecido por Ramiro Coto Figueroa, como administrador judicial del abintestado de la acusadora particular Altagracia Torres Rodríguez, contra el auto fecha 26 de noviembre, y dos providencias dictadas por la Sala Tercera de lo Criminal de la Audiencia en causa instruída por los delitos de estafa y asesinato frusrtado.

Interesa el Fiscal la pena de un año de prisión para Aurelio Ramos Blanco por delito de coacción electoral, pues el 5 de marzo último, siendo Presidente del Colegio Electoral número 3 del barrio del Cerro, en el momento del escrutinio, expulsó violentamente a Horacio Scull, no obstante haberse identificado como apoderado de la candidata a Representante doctora Catalina Pozo Gato.

PAGOS EFECTUADOS POR LA RENTA DE LOTERIA

Los pagos efectuados por la Tesorería de la Renta de Lotería, correspondiente al sorteo 1127, celebrado el día 9 de noviembre, han sido los siguientes: Secretaría de Hacienda, $25,200.00; Fondo de Pensiones, Jubilaciones y Retiro Civil, $7,560.00; Consejo Nacional de Tuberculosis, $10,080.00; Instituto Cívico Militar, $12,780.00; Corporación Nacional de Asistencia Pública, $1,260.00; Consejo Corporativo de Educación, Sanidad y Beneficencia, $4,500.00; Colonias para estudios y cura de la lepra, 3,600 pesos; Casa de Beneficencia y Maternidad, $900.00; Total, $65,880.00.

AUTOMOVILES CIRCULADOS

Por transitar con exceso de velocidad, fueron circulados ayer por la Policía, los vehículos siguientes:

Primera Estación: ómnibus 196.
Octava Estación: 15,184.
Décima Estación: ómnibus 1,202.

CRONICA CATOLICA

PROGRAMA DE LOS DIVERSOS ACTOS CATOLICOS QUE SE ANUNCIAN PARA MAÑANA EN LOS TEMPLOS HABANEROS

En la Santa Metropolitana Iglesia Catedral

A las cinco de la tarde, solemne novenario en honor de San Cristóbal, Patrono de la Habana, en la Santa Metropolitana Iglesia Catedral, con el siguiente programa:

A las 5 de la tarde, exposición de S. D. Majestad, estación, rosario, ejercicio de la novena, cánticos, bendición y reserva.

Predicará el Iltmo. monseñor Manuel Arteaga.

Se invita a los fieles a tan solemne novenario.

El Jubileo Circular

En la iglesia de Nuestra Señora de la Caridad, el Jubileo Circular.

La misa del Sacramento, a las 8.30 de la mañana.

A las 5 de la tarde, Santo Rosario, Visita a Jesús Sacramentado, bendición y reserva.

En la iglesia de la Merced

A las 6 de la tarde, las acostumbradas preces sabatinas, implorando del Señor la paz para España por intercesión de Nuestra Señora de la Merced, redentora de cautivos.

Se invita a los fieles y de una manera especial a los cofrades de la M. I. Esclavitud de la Merced.

Salve cantada

En todos los templos, Santo Rosario, lectura espiritual y visita a Jesús en el Santísimo Sacramento del altar y Salve cantada.

Vigilia general de Difuntos en San Francisco

La Sección Adoradora Nocturna de la Habana, invita a los fieles a la vigilia general de Difuntos, que se celebrará en la noche de hoy, viernes 11, a las 4 de la mañana del sábado 12, en la iglesia de San Francisco.

La vigilia dará comienzo a las once de la noche, abriéndose las puertas del templo a las 10.30 p.m.

Concentración provincial

Las uniones de Caballeros Católicos de la Habana celebrarán la concentración anual el domingo 13 del actual en el Colegio de Belén con el siguiente programa:

A las 10 a.m., misa de campaña.

A las 12 de la mañana, gran banquete en el que harán uso de la palabra distinguidos oradores. Estos discursos serán transmitidos por la radioemisora «CMCY», de Autrán y Carbó, para que puedan escucharlos todos los Caballeros Católicos de la República.

LA INAUGURACION DE LA SECCION ADORADORA NOCTURNA DE CAMAGUEY SE EFECTUO CON ACTOS MUY SOLEMNES

La Solemnísima Vigilia

Fundada e inaugurada la Sección adoradora Nocturna de Camagüey, da comienzo la solemnísima Vigilia en honor de Cristo Rey. Expone el Santísimo Sacramento monseñor Serantes, asistido de los PP. Fray Pablo del Olmo, O. P.; Fray doctor Antonio Melo, O. F. M.; monseñor Salvador Basulto, los presbíteros Ceferino Izquierdo y Angel González. A continuación recita las oraciones de la noche, el acto de homenaje de la Guardia Real, acto de consagración a Cristo Rey, propio de esta festividad y la colecta para la comunicación de oraciones de todas las secciones Adoradoras Nocturnas, que en esas horas velasen al Santísimo en las diversas partes del mundo En Cuba se celebraba la Vigilia en honor de Cristo Rey en la Habana, Matanzas, Trinidad, Nuevitas, Manzanillo y Santiago de Cuba. En el acto de homenaje se manifiesta cuál es la misión de la Guardia Real Nocturna de Jesús Sacramentado. Su consigna es adorar por los que no le adoran; bendecirle por los que le maldicen, y desagraviarle por los que, despiadados, le ultrajan; unir sus súplicas con las de su Divino Capitán, Jesús, para aplacar la ira de Dios justiciero y hacer que desciendan sobre la Tierra las bendiciones de su divina misericordia.

Ahí tenéis la obra salvadora que llevan a cabo las secciones Adoradoras de Jesús Sacramentado en favor del mundo: salvarlo de la ira de Dios y alcanzarle gracias y mercedes.

Terminados estos actos se canta solemnemente el Invitatorio del Oficio del Santísimo Sacramento. Dirige el canto el incansable monseñor Serantes, que hace el honor a los adoradores de actuar de capellán de la Vigilia, mientras el clero asistente atiende a los fieles en el confesonario.

El canto lo interpretan a dos coros los adoradores, acompañados al órgano por el organista de la Sección de la Habana, Hno. José F. Cebrián.

Horas de guardia

Finalizado el canto de las alabanzas a Jesús Sacramentado, dan comienzo las horas de guardia, semitonándose el Oficio del Santísimo Sacramento y el acto de Desagravio del P. Llopart, S. J.

Solemne Trisagio

A las 12 se cantó, por toda la Guardia, solemnemente el Trisagio, dirigido por monseñor Serantes, que permanece en guardia, permanente ante el Santísimo Sacramento, edificando con su fervor a los adoradores y numerosos fieles que los acompañan.

Terminado el Trisagio y el acto de Desagravio, el alegre repicar de las campanas llama a los fieles a la misa de media noche. Prontamente la Santa Iglesia Catedral se ve invadida por inmensa muchedumbre.

Misa y Comunión

Rezadas las oraciones de preparación para la Comunión, monseñor Serantes celebra la Santa Misa, que le ayuda el jefe del Segundo Turno, Hno. Fernando Guerrero.

Después de la Comunión del celebrante, monseñor Basulto, director de la Sección de Camagüey, anuncia al público que solemnemente comulgarán los hombres y que monseñor iba a dirigirles la palabra, y así lo lleva a cabo, arrancando lágrimas con su sublime palabra impregnada de amor divino, proclamando los derechos de Jesucristo a reinar en los corazones de los hombres por su divina gracia y sobre pueblos y naciones como Rey y Señor de los que rigen y gobiernan temporalmente a esos pueblos y naciones. Expone el daño que al mundo causan los que se oponen a su reinado de paz y amor, pues El ha dicho: «Yo reinaré».

Ruega que pidan que venga a Nos ese su reinado, para que brille en la Tierra la paz y la concordia de los Hijos de Dios.

Después de su magnífica predicación, distribuye la Sagrada Comunión a 186 hombres, los que reciben de manos de monseñor Basulto un preciosísimo recordatorio.

Un numeroso grupo de adoradores amenizó la Misa y Comunión con bellísimos motetes, bajo la dirección del adorador de la Sección de la Habana, Hno. Juan Manuel Alvarez, estando la parte de órgano a cargo del Hno. Cebrián, quien al alzar, interpretó el Himno Nacional.

Terminada la Misa, monseñor Serantes vuelve a hablar con grandioso entusiasmo, presentando a Cristo Rey como Dios de la paz, exhortando a los adoradores y fieles a suplicarle que otorgue su paz al mundo. «De un modo especialísimo os suplicamos pidáis para que en España triunfen los que defienden los derechos de Cristo Rey, que son los de la paz y del orden social. Para que así sea y la paz de Cristo reine en la Madre Patria, rezad todos conmigo el Padre Nuestro, Ave María y Gloria Patri».

Así se hace por todos, en alta voz. Es indecible la emoción que se siente al escuchar aquel millar de voces implorando la paz para España. Los falangistas camagüeyanos hicieron presente su gratitud a monseñor Enrique Pérez Serantes, dignísimo Obispo de Camagüey.

Tributadas gracias al Divino Capitán de la Guardia Real Nocturna y siendo la una y media de la mañana, las horas de vela continúan hasta las 5.30 a.m., en que toda la Guardia reunida en la iglesia reza el Santo Rosario y el Acto de Desagravio con los brazos en cruz, implorando el beneficio de la paz para España. Siguió el rezo de las oraciones de la mañana.

A las 6, el repique de las campanas llama a los fieles a misa, que celebra el R. P. Ceferino Izquierdo, después de distribuir la Comunión a más de doscientas personas, entre hombres, mujeres y niños, éstos en medio de sus padres. A la misa siguió la solemnísima reserva, el canto del Himno Eucarístico y retirada de la Guardia Real Nocturna, semitonándose el «De Profundis» por el eterno descanso de los Fieles Difuntos, oficiando monseñor Basulto.

Sigue presente el prelado diocesano, ejemplarizando a todos con su fervor eucarístico y encendiendo en todos los corazones el fuego del divino amor con su ardorosa palabra de efluvios celestiales. Los adoradores van a desayunar y a disponerse a concurrir a la grandiosa fiesta de Cristo Rey, mientras el cronista asiste a la Comunión general de la festividad de Cristo Rey; mas, pongamos por hoy término a esta pobrísima descripción final de la magna Vigilia de Cristo Rey en la ciudad de Camagüey, a cuyos adoradores nos complacemos en felicitar, pues ha sido una de las más gloriosas de las celebradas en Cuba hasta la fecha.

Gabriel Blanco,
Enviado especial.

Obras urgentes en el enlace de las rutas Cidra-Unión

El ingeniero Jefe del Distrito de Matanzas que se encuentra en esta capital, ha celebrado una extensa entrevista con el Secretario de Obras Públicas señor Ruiz Williams, tratando de distintos particulares.

Después de la entrevista, manifestó a los periodistas el ingeniero señor Casas, que de los veintidos mil quinientos pesos concedidos con cargo a la última acuñación de plata, para trabajos en aquel Distrito, se había hecho la siguiente distribución:

Cinco mil pesos para la ruta de Matanzas a Colón.

Cinco mil pesos para la ruta de Matanzas a Corral Nuevo.

Diez mil pesos para la línea Sur.

Dos mil quinientos pesos para la ruta de Matanzas a la Cumbre.

Seis mil pesos para la ruta de Perico a Agramonte.

Esta última partida, que excede del cálculo anterior, se ha obtenido por gestión aparte del Secretario señor Enrique Ruiz Williams.

También trabajamos,—nos dijo el señor Casas—, en la ruta del Naranjal, para la cual hay una consignación de diez mil pesos. Se ha procurado que se emplee el dinero en los sitios donde hay mayor necesidad de desplegar la actividad constructiva del Departamento.

Sobre el enlace de las rutas de Cidra, Sabanilla a Unión

También trataron ambos funcionarios de las gestiones que viene haciendo el doctor Oscar Hernández, Alcalde de Sabanilla, sobre la necesidad de arreglar las calles que enlazan las rutas de Cidra-Cidra-Sabanilla-Unioón de Reyes, que son de imprescindible necesidad, para complimentar el tránsito las que se hallan en pésimo estado, y la pobreza del Ayuntamiento no le permite hacer esos trabaos. Tanto la opinión del ingeniero Casas, como la del señor Secretario, es favorable a que esas obras se terminen en forma definitiva y eficiente en beneficio de la ruta que comprende el Circuito Sur.

El Jefe de la División de Cárdenas

También departió ampliamente con el Secretario señor Ruiz Williams el ingeniero Vizcaíno, Jefe de la División de Cárdenas, sobre los trabajos de la carretera de Cárdenas a Martí, por Máximo Gómez, o sea el circuito Norte de la provincia de Matanzas y sobre otras actividades de aquella División.

REMATARON LOS BIENES EN UN JUICIO EJECUTIVO EN COBRO DE MIL PESOS, EN ALMENDARES

El demandado es Antonio Ramedo y Cía. Sin lugar un desahucio. Institución de herederos. Reclaman $2,500 a una Compañía. Una sentencia confirmada, del Juez Municipal del Norte. Pensiones

(NOTICIAS DE LOS JUZGADOS DE PRIMERA INSTANCIA)

El Juez de Primera Instancia de Almendares, doctor Manuel R. Zaldívar, Secretaría de Hermógenes Giménez, dictó sentencia ayer en el juicio de desahucio establecido por Manuel Ataduy Luis contra José Manuel García y Fernández, declarando sin lugar la demanda e imponiéndole las costas al demandante. El desahucio era establecido sobre desalojo de la casa Aguiar 96, en la Habana.

Instituyen herederos.

En un auto, el Juez de Almendares, doctor Zaldívar, Secretaría de Giménez, declaró intestado el fallecimiento de Francisco García Fernández y como su único y universal heredero a su hijo José Alberto García y Rodríguez reservando su viuda, la señora Dolores Rodríguez Santisu, la cuota vidual que en usufructo le corresponde.

Confirman una sentencia.

El Juez de Primera Instancia del Norte, doctor Juan Francisco Nodarse, por ante el Secretario Andrés García, procedió a confirmar en todas sus partes la sentencia dictada por el Juez Municipal del Norte, establecida por Jesús Cantero y Aguiar contra la Havana Electric Railway Company que declaró sin lugar la demanda.

Se adjudican unos terrenos

En un juicio ejecutivo establecido por Miguel A. Kohly contra Angel Veiga García, el Juez de Primera Instancia del Oeste, Secretaría de Martín, adjudicó a favor del actor el terreno situado en el Reparto Kohly, por la cantidad de $3.700 precio de la tasación, reservando al Estado el derecho de tanteo que en este caso confiere la ley.

Debe pagar $1,000.

El Juez de Primera Instancia de Almendares, doctor Zaldívar, ante el Secretario González Parra, en un juicio ejecutivo ordena seguir adelante la ejecución despachada contra los bienes del deudor hasta hacer trance y remate de los mismos y con su producto entero y cumplido pago al ejecutante Fortunato Cabeiro la cantidad de 1.000 pesos, intereses y costas. La entidad ejecutada es la sociedad de esta plaza Antonio Ramedo y Compañía.

—En un auto el Juez de Primero Instancia del Centro, Secretaría de Manuel de la Fuente, concedió una pensión de 300 pesos anuales a favor de Carlos García, como soldado del Ejército Libertador cubano.

Reclaman a una compañía

Ante el repartimiento de los asuntos civiles de la Casa de los Juzgados estableció un juicio declarativo de mayor cuantía la Compañía Cubana de Créditos y Descuentos S. A. contra la Standard Oil Company, en donde la primera reclama la cantidad de $2.500, que cobró indebidamente la demandada a un garagista. La demanda fué turnada al Juzgado de Primera Instancia del Norte.

Relación de los asuntos civiles turnados ayer

Exhortos: De V. de las Tunas, en deslinde, por Pablo César Pérez, contra Miguel Peña, al de Almendares; de P. Betancourt en expediente separación al Juez municipal de Agramonte Alberto Broderman, al Oeste; de Camagüey, en divorcio, por Gabriel Fortún contra María Varona, al Norte; de Morón, en mayor cuantía, por Benigna Montejo contra Adelaida Compañía Azucarera, al Centro.

Pensión de veterano: Manuel González Quijano, al Sur.

Jubilación: Rosa María Betancourt y Díaz, al Oeste.

Inscripción de nacimiento ante notario: Manuel Fernández García, remitiendo protocolización de la inscripción del nacimiento de Luis Fernández Domínguez, al Este.

Interdicto de obra nueva: Regla Inés Gómez Bestard contra Secretaría de Obras Públicas sobre interdicto de obra nueva en la finca Gómez, en Luyanó, al de Almendares.

Menor cuantía por pesos: José Segredo Albert contra J. García y Hermano, al Sur.

Mayor cuantía por pesos: Compañía Cubana de Créditos y Descuentos S. A. contra Standard Oil Co., al Norte.

Demencia: Luis Valdés Morejón, al Norte.

Cambio de nombre: Felipe González Ramírez sobre cambio del nombre Gonzalo por el apellido González, al Sur.

Recíproco disenso: Luz del Carmen Panceira González y Adriano Guzmán, al Norte.

Divorcios: Miguel Torres Rodríguez contra Clara Campos, al de Almendares; Zoila Figueroa contra Segundo Ojeda, al Este.

Concurso particular para arreglar el tramo de una calle en el Vedado

Los vecinos de la calle 13 entre 15 y 17 Vedado, están gestionando que la Secretaría de Obras Públicas acepte su cooperación, para el arreglo de la misma abonando ellos la mitad del importe de las obras. Por el ingeniero Jefe de la Ciudad señor Eduardo Gastón, se estudia la solicitud.

Para integrar la Junta Consultiva de Obras Públicas en Morón

El Secretario de la Asociación Pro-Construcción de O. P. en Morón, ha remitido a la Superioridad de Obras Públicas, una lista contentiva de las personalidades que han de integrar la Junta Consultiva de particulares que inspeccionará los trabajos de reconstrucción de la calle Martí, en aquella localidad.

CRUCIGRAMAS

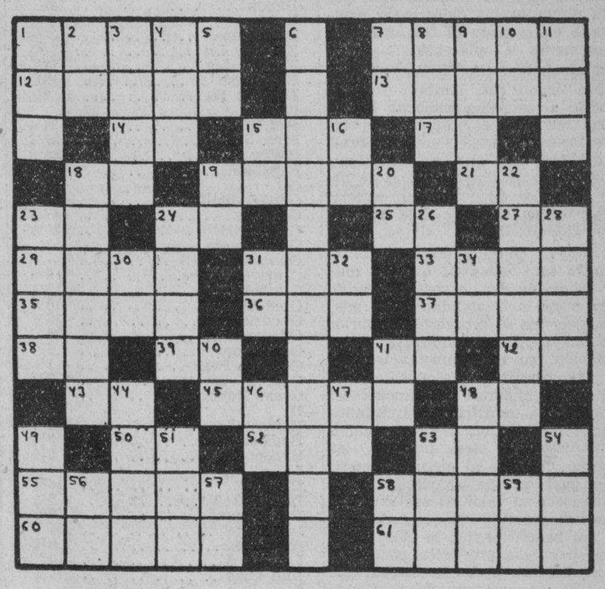

HORIZONTALES

1—Una de las nueve musas.
7—Río del Africa.
12—Flor (pl.)
13—Medida de superficie (pl.)
14—Es (en inglés).
15—Pronombre posesivo.
17—Terminación de infinitivo.
18—Interjección.
19—Desafiar.
21—Número romano.
23—Conozco.
24—Nombre de letra.
25—Preposición inglesa.
27—Tiempo del verbo haber.
29—Expresado de palabra.
31—Nombre de letra.
33—Río del Asia Oriental.
35—Capital del Perú.
36—Ave trepadora que habita en el Brasil, las Guayanas y México.
37—Río de Alemania.
38—Símbolo de la Plata.
39—Negación.
41—Número romano.
42—Artículo.
43—Pronombre.
45—Contraer matrimonio.
48—Antiguo nombre de la nota do
50—Existe.
52—Terminación de diminutivo.
53—Terminación de infinitivo.
55—Hija de Acrisio, rey de Argos.
58—Instrumento de agricultura.
60—Planta medicinal.
61—Sobrenombre de Minerva.

VERTICALES

1—Nombre de letra.
2—Voz que se usa repetida para arrullar a los niños.
3—Continente.
4—Yunque pequeño de plateros.
5—Pronombre.
6—Hija de Tíndaro.
7—Interjección.
8—Reza.
9—Sacerdote italiano fundador de la Congregación del Oratorio.
10—Símbolo del Galio.
11—Animal plantígrado.
15—Variante.
16—Río de Francia.
18—Una de las islas Jónicas.
19—Isla de la costa occidental de Francia.
20—Dios del Sol.
22—Río de la Argentina.
23—Sin nadie.
24—Proyecto.
26—Moneda china de plata.
28—Valle español donde nace el Garona.
30—Antes meridiano.
31—Interpección.
32—Diptongo.
34—Número romano.
40—Especie de flecha que usaban los antiguos turcos.
41—Marchar.
44—Río de Francia.
46—Diptongo.
47—Río de Holanda.
48—Río de Rusia.
49—Composición poética.
51—Río de Galicia.
53—Epoca.
54—Isla del Mar Egeo, una de las Espórades.
56—Naipe.
57—Río en la provincia de Lugo.
58—Associated Press.
59—Dona.

A. L. G.

Solución al Crucigrama anterior

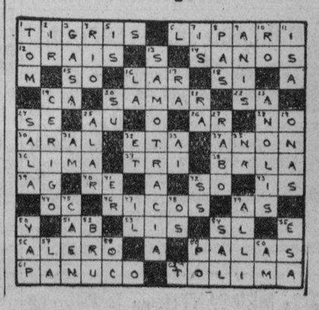

LA PATRULLA POLICIACA

EL PATO PASCUAL

EL PROFESOR NIMBUS

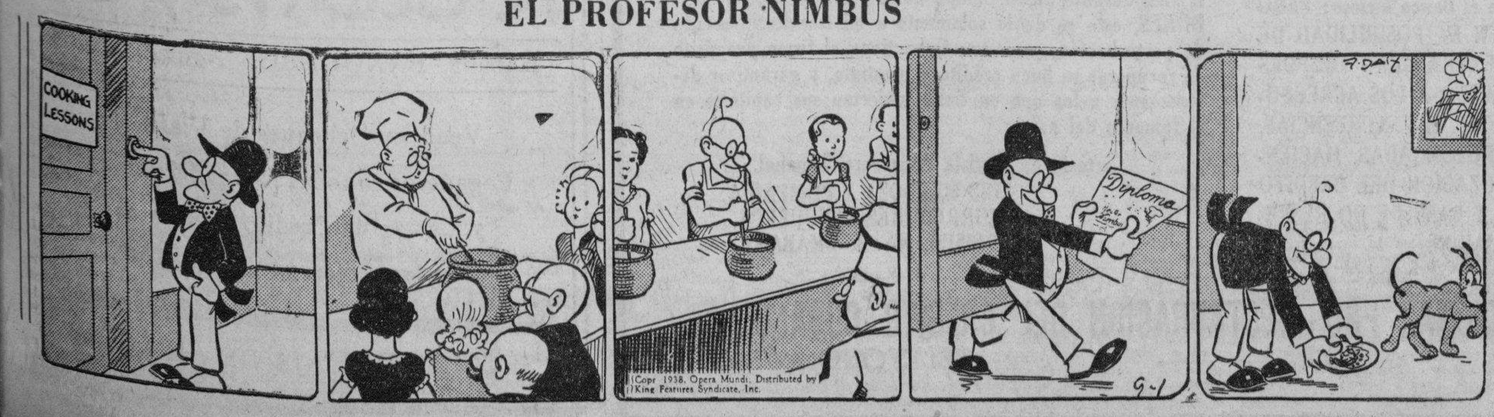

EN EL MERCADO EXISTIA LA POSIBILIDAD DE UNA REBAJA DE 15 PUNTOS EN LOS DERECHOS AL AZUCAR

LA LONJA DEL COMERCIO DICE QUE DEBE SER PERMANENTE EL TRATADO CON LOS E. UNIDOS

Al hacerse la revisión del Convenio de Reciprocidad, deben recibir los beneficios, no sólo el crudo y el refino sino también el tabaco, el alcohol, las frutas y los vegetales

En la Secretaría de la Lonja del Comercio de La Habana, se nos entregó ayer, con el ruego de su publicación, el siguiente escrito:

La «Lonja del Comercio de la Habana», interesada en lo posible en el mantenimiento estable de una próspera capacidad económica en Cuba, en lo que a causas externas ajenas al libre juego de los mercados se refiere, sin el peligro de someter sus condiciones económicas internas a las alternativas de contingencias legislativas que puedan producirse en el futuro en los países consumidores de nuestros productos como resultado de cambios políticos interiores de los mismos, considera que se debe propender a gestionar del Gobierno de los Estados Unidos de América, la modificación del Tratado de Reciprocidad vigente entre ambos países, en interés mutuo, en el sentido de convertir en permanentes los beneficios otorgados por los Estados Unidos al azúcar de Cuba, tanto crudo como refinado, haciendo extensivos en igual forma ventajas para el tabaco, el alcohol y las frutas y vegetales, principalmente, entre estos últimos, para la piña y los tomates.

Como se sabe, los beneficios otorgados por el Tratado de Reciprocidad al azúcar de Cuba, están condicionados a la vigencia en los Estados Unidos de la Ley de Cuotas Azucareras de primero de septiembre de 1937 como sustituta de la Ley de Costigan-Jones de mayo de 1934. Al cesar por cualquier circunstancia interior en aquel país la vigencia de dicha legislación, automáticamente quedarían anulados los beneficios que Cuba recibe por medio de la cuota, entrando a regir los derechos de Dollars 1.50 para el crudo y Dollars 1.59 para el refino, que existían al amparo del Tratado de Reciprocidad de 1902 en el momento de firmarse el actual Convenio.

Es indispensable con vistas al futuro, que esos beneficios, tanto para el azúcar crudo como para el refino, se conviertan en permanentes, bien incorporando el sistema de cuotas actualmente en vigor al actual Tratado o bien acordando un tipo de derechos para ambas formas industriales del azúcar de Cuba, que le permita concurrir en condiciones favorables a aquel mercado si en el futuro el sistema de cuotas fuere abolido.

El tabaco, que gozaba también de una cuota en el actual Convenio, tenía la misma igualmente sometida a una legislación tabacalera interna en los Estados Unidos, y al ser derogada aquella en marzo de 1936, perdió automáticamente sus ventajas. Esta situación debe corregirse, también en una forma permanente.

Los vegetales, productos que sirven para mantener el trabajo nacional en determinadas zonas y en una parte de la época llamada del tiempo muerto, deben recibir igualmente consideración en las negociaciones, principalmente la piña que no es fruto que se produce en los Estados Unidos continentales y que pudiera abastecer sus mercados del Este con ventajas para los consumidores, por cuya circunstancia debiera ser equiparada en el trato al que disfrutan actualmente los plátanos.

El alcohol, cuyas fábricas actualmente tienen casi limitada su producción al consumo nacional, debido a las restricciones impuestas a las exportaciones por el llamado Tratado del Ron, debe de gozar como compensación a esas restricciones de dicho acuerdo, de un trato especial que permita exportar este artículo a los Estados Unidos.

Al opinar en esta forma la Lonja, lo hace convencida de que del mayor auge de las exportaciones de Cuba y de la estabilidad e las mismas, depende su prosperidad interior y el mayor poder adquisitivo de su población, cuyas circunstancias son las que permiten que Cuba pueda adquirir e importar mercancías del suelo y de la industria de los Estados Unidos en relación a su capacidad económica. En otras palabras, las compras de Cuba al mercado americano, guardan una proporción cuantitativa con el valor de sus exportaciones en general, o lo que es lo mismo, los beneficios que se otorguen a Cuba para sus productos por parte de los Estados Unidos, revierten hacia ellos en compras de productos americanos.

Los números que arrojan las operaciones celebradas entre ambos países en virtud del actual Tratado de miten a Cuba solicitar, principalmente, el trato a que se contraen estas declaraciones; y respaldan la opinión sustentada por la Lonja.

Es pues de conveniencia mutua para ambos países, establecer en una forma permanente el «status» de sus relaciones comerciales que actualmente dependen de circunstancias transitorias o provisionales, aunque arraigadas en su base por vínculos históricos, geográficos y económicos, que deben afianzarse y estrecharse, aún más, por el interés de ambos pueblos.

Habana, 10 de noviembre de 1938. Lonja del Comercio de la Habana, Comité Económico Mercantil, José F. Barraqué, Presidente.

GODOY-SAYÁN
SEGUROS Y FIANZAS
(INSURANCE AND BONDING)
TELEFONOS: M-8866 M-8867
AGUIAR 77
HABANA, CUBA

COMPRO
Los cupones de las Obligaciones Oro del Tesoro de la República de Cuba, 1935. Los cupones números 3, 4 y 5 de cada mil pesos de dichas Obligaciones.
VEAME EN LA BOLSA OBRAPIA, 33, ENTRE CUBA Y AGUIAR
De 10 a 12 y de 1½ a 4, o Monte y Zulueta, Café Internacional, de 3 a 4. ANDRES PEREZ.

EL ORO Y LA PLATA

Cotizaciones al cierre ayer en la Bolsa de la Habana:

Plata contra billete americano	96¼	96½
Oro acuñado contra billete americano	155	—

NO HAY MERCADOS AMERICANOS

Es fiesta hoy en los Estados Unidos de Norte América: se celebra el Día del Armisticio. Así que la Bolsa de Valores de New York, la Bolsa del Café y Azúcar de la misma plaza, la Bolsa de Granos de Chicago y demás Mercados de la gran República vecina, permanecerán cerrados hasta mañana, sábado, que reanudarán sus actividades a la hora de costumbre.

CAMBIOS EN N. YORK

Libra Esterlina	4.75⅞
Francos	2.65½
Pesetas	5½

LADRILLOS del 'TEJAR TOLEDO'
Precios de nuestros ladrillos puestos sobre Carros de F. C. en las Estaciones siguientes:

	Millar		Millar
En Güines	a $ 10.85	En Cárdenas	a $ 12.65
En Matanzas	„ „ 12.00	En Pinar del Río	„ „ 12.75
En Artemisa	„ „ 11.10	En Jagüey Grande	„ „ 12.70

Los interesados en Estaciones no mencionadas, pueden dirigirse para informes a: «TEJAR TOLEDO, S. A.», Marianao. Teléfono FO-7016.

NO SE REPORTARON VENTAS DE CRUDOS EN NEW YORK 20,000 FUERON VENDIDAS EN LONDRES

Estas ventas fueron hechas a operadores y al equivalente de 1.05 y medio libre a bordo Cuba, de azúcares Mauritius. Otras ofertas se hicieron luego a la paridad de 1.06 L.a.b.

Tampoco ayer se reportaron ventas de crudos en el mercado del disponible. Las ofertas fueron a los mismos precios del día anterior. Willett and Gray sigue cotizando «spot» a 3.05. La posibilidad de que la tarifa aduanal al azúcar de Cuba sea rebajada hasta 0.75 por quintal, fué motivo de comentarios y produjo actitudes de previsión en el mercado. Acerca de éste recibieron sendas informaciones las firmas de Lamborn y Mendoza. La de Lamborn dice como sigue:

«El mercado de crudos abrió hoy con un tono sostenido, pero quieto. Algunos lotes de azúcares del Perú y Filipinas, comprendidos dentro de la cuota de este año y para llegar en diciembre, obtenibles a la base de 3.05. Una limitada cantidad de crudos de Puerto Rico, en exceso de la cuota de este año y para embarque en noviembre, ofrecida de 3.00 a 3.05. Los crudos de Filipinas, para embarques en noviembre-diciembre, hasta febrero-marzo, ofrecidos de 3.02 a 3.05; probablemente una pequeña cantidad de estos azúcares obtenibles a la base de 3 centavos, con oferta de compra en firme. Los de Cuba, para embarques en enero, obtenibles a 5 puntos por arriba de las cotizaciones prevalecientes en el mes de marzo de la Bolsa de Futuros de Azúcar de Nueva York; existiendo algún interés comprador a la base de 3 centavos por azúcares para llegar en enero en posiciones especificadas, y por las Filipinas para embarques en febrero-marzo. Sin embargo, algunos refinadores que con anterioridad mostrábanse interesados en comprar crudos de derechos libres contra su protección en Bolsa, luego desinteresados a esta base, debido a vagos rumores que circulaban en el mercado con respecto a la posibilidad de una reducción de quince puntos en los derechos de importación sobre los crudos de Cuba que, si cristaliza, afectaría adversamente las protecciones («hedges») contra los azúcares de derechos libres.»

MERCADO DE FUTUROS.—En la carta del cierre recibida por Mendoza, se da información sobre la actuación de este mercado. Por eso nos concretamos a apuntar las ventas reportadas por la Bolsa del Azúcar de New York.

Del contrato número 3 o americano, se vendieron: 800 toneladas en enero, 1450 en marzo, 2.600 en mayo y 1.600 en julio.

Se vendieron del contrato número 4 o americano: 200 toneladas en enero, 4.150 en marzo, 1,200 en mayo, 1.000 en julio y 100 en septiembre.

MERCADO DE LONDRES.—Se vendieron veinte mil toneladas de crudos, de Mauritius, al equivalente de 1.05½ libre a bordo Cuba, a operadores. Los vendedores pedían después a 1.06 con flete de 14-6. La Terminal actuó firme y de alza. Cerró así:

	Cierre del 9.	Cierre del 10
Noviembre	5- 7½	5- 7¼
Diciembre	5- 8¼	5- 8½
Enero	5- 8¾	5- 8¾
Marzo	5- 9¼	5-9 ¼
Mayo	5- 9½	5- 9¾
Agosto	5-10½	5-10¾
Diciembre	5-11	5-11¼

CARTA DEL CIERRE.—La Russell News trasmitió a última hora por el hilo de Mendoza la información que, traducida por esta firma, dice de esta manera:

«Los futuros mundiales demostraron resistencia después de una apertura con tono sostenido, quedando el cierre irregular de medio punto más alto a un punto neto más bajo. Las compras efectuadas por las casas comisionistas apoyaron la lista en las primeras horas, pero las coberturas de operaciones del disponible y las aceptaciones de utilidades, ocasionaron el retroceso, actuando los compradores con más cautela. El mercado de Londres actuó firme durante las primeras horas, cerrando de sin cambios a un cuarto neto más alto, lo que quiere decir medio punto de baja en comparación con el más alto nivel. Los crudos vendiéronse a 5-8¾, equivalente a 1.05½ centavos, para azúcares de las islas Mauricias, y más tarde se mantenían a 5-9, equivalente a 1.05 centavos FOB. Los lugares domésticos estuvieron activos y más o menos sin cambios. Se destacaron las compras de Cuba, aun cuando se cree que dicho movimiento fué de cuberturas de operaciones de protección del disponible. Los intereses refinadores actuaron como vendedores. Los crudos actuaron quietos, pero sostenidos. El apoyo del mercado puede que haya sido alentado por el reciente resurgimiento de los rumores de un ajuste en cuanto a la tarifa de Cuba que se hace ascender a 15 puntos, o sea a base de 0.75 centavos por quintal. Estos rumores circulan ahora con motivo de la presente visita del coronel Batista a Washington. Sin embargo, las opiniones del ramo azucarero están divididos aquí con respecto a tal acontecimiento.

EL PRECIO DE JAVA.—Según despacho de Amsterdam, el precio del azúcar de Java ha sido aumentado en diez centavos holandeses por quintal, para destinos al Este del Canal de Suez.

THE BOSTON SURETY COMPANY, S. A.
Garantía en Bonos de la República.
FIANZAS EN GENERAL
Manzana de Gómez.
Dptos. 365-368. Habana
Telfs. A-6204. M-2517
Cable: AVIEITES.
Telégrafo: BOSCO.

BOLSA DE NUEVA YORK

COTIZACIONES AL CIERRE AYER

Amer Crys	12½
Am Radiator	18¾
Adams Expr	12½
Air Reducc	67½
Alaska Jun	9⅞
Allied Chem	192
Allis Chal	52¾
Amer Can	102¼
Am Car Fou	32⅝
Am F Pow	4¼
Amer Ice	—
Amer Inter	8⅜
Amer Loco	28¾
Am P Light	7⅛
Amer Smel	57
Amer Sugar	26½
A C Alcohol	13⅝
Amer T and T	148½
Am Tobac A	87
Am Tobac B	90⅜
Am W Works	15⅝
Am Woolen	7
Anaconda C	37⅞
Atchison	44¼
Atlan Coast	28¾
Atlan Ref	23¾
Ass D Goods	12⅛
Auburn Auto	5¼
Aviat Cor	5¾
Amer Metal	43
Armour and Co	6⅛
—B	
Baldwin Lo	14½
Balt and Ohio	8½
Bendix Avi	24⅛
Best and Co	54⅝
Beth Steel	74¾
Borden Co	18
Briggs	35
Brook Man	12¼
Butte Copp	4¾
Byers A M	14¾
—C	
Can Pacif	7
Curt W, «A»	27
Curt W, com	6⅞
Case T Mach	94½
Columb Gas	8¼
C de Pasco	52
Ches and Ohio	35⅞
Chi R Islan	⅝
Chrysler	86⅞
Coca Cola	137½
Col Carbon	96½
Comm and Sout	2
Cons Gas	33¾
Cons Oil	9⅛
Cont Can	41¾
Cont Oil	31½
Corn Prod	67¼
Cont Motors	1⅝
Cuba Co	½
Cub Amer S	5¼
C Am Sug, p	—
Cmm-l Solv	11
Chesapeake	43¼
Cruc Steel	42½
Cons R Cuba	3¾
Canada Dry	18
—D	
Del Hudson	22½
De land Lack	8⅜
D Aircraft	68¾
Drug Inc	6½
Dupont	149
—E	
Sast Kodak	186½
El Auto Lit	34¾
El Pow Lig	13⅛
Elec Bond	13½
Erie (R R)	2½
—F	
Fox Film C	27⅝
Frep Texas	29½
Foster Wh	28½
Firestone	26⅛
—G	
Gen Asphalt	22
Gen Elec	47⅝
Gen Foods	39½
Gen Motors	53
Guantánamo S	—
Gillet Saf	9
Gimbel Bros	15⅛
Gold Dust	10½
Goodrich R	26¼
Goodyear	36¾
Gen Bronze	5¼
Graham Page	1⅝
Gramby	7¾
Great North	28½
—H	
Homestake	59½
Houston Oil	8½
Hudson Mot	9⅛
—I	
Illi Cent	16⅝
Interb R T	8⅛
Int Cement	59¾
Int Nickel	57
Inter Tel	9⅞
I Tel F S	10
Illin Glas	74¾
—J	
Johns Mansv	107½
—K	
Kroger Groc	20⅜
Kennecot	46¾
—L	
Lambert Co	16½
Lgg Myers	102¼
Loew-s Inc	61⅝
Loose Wiles	23½
Lorillard	21½
Louisv Nas	53⅜
Ludlum Stl	28⅜
Lehman Cor	28⅞
Liquid Carb	20⅜
—M	
Macy (H R)	47⅜
Montgomeri	53⅛
Miss Pac, c	⅞
Miss Pac, p	—
Morris (Phi)	140⅞
Murray Corp	9¼
—N	
N Y Central	21¼
Nash-Kelvi	10⅝
Nat-l Bisc	27¾
Nat-l Dist	29¼
Nat-l Dairy	14⅝
Nat-l P Li	9¼
Nat-l Steel	80½
North Amer	24⅝
N A Aviat-n	16¼
Nort Pacif	13⅝
—O	
Ohio Oil	10⅞
Otis Elev	29
Otis Steel	13⅛
—P	
Packard Mot	5½
Paramount	12⅛
Pennsylvann	24
Pat Mines	11¾
P Petroleum	41⅜
Pullman Co	38¾
Pure Oil	11⅝
Puerto Rico	21½
—R	
Radio Corp	8¾
Rep I Steel	23⅜
Reynolds	45¾
—S	
Schen Dis	20⅛
Safeway St	27½
Sears Roeb	77⅝
Sheell Uni	15
Simmons Co	34½
Soc Vacuun	14
St Paul, p	⅞
So Pacific	21⅛
South Ry	21⅛
Stan Brands	7⅝
Stand Gas	4¾
Stan N J	55¼
Stan Oil C	30½
Stewart War	10⅞
Studebaker	8⅞
—T	
Texas Co	45⅜
Texas Gulf	34⅛
Tinken Roll	54¼
—U	
Union Carb	90½
U Pacific	98½
Union Oil	19¾
United Cor	4¼
Uni Cor, pfd	37½
Unit Fruit	64½
U S Rubber	55
U Aircraft	37¼
U S Steel	69⅛
U S Inb Alc	28¾
U Gas Corp	—
—V	
Vanadium	27¾
—W	
Warner Bros	7
W Brothers	4¼
West Union	28⅛
West Elec	124
Woolworth	52⅞
—Y	
Yellow-Tr	20⅞

Cotizaciones

COTIZACIONES DE LA LIBRA

La libra esterlina se cotizó ayer al cierre del Mercado local a $4.75½.

COTIZACION DE LA PESETA

La peseta española se cotizó ayer, al cierre del Mercado local, nominal.

COTIZACION DEL FRANCO

El franco francés se cotizó ayer en el Mercado local, a razón de 37.41 por dólar.

Bonos de Cuba

Cierre ayer en New York:

Speyer, 5%	104⅛	—
Speyer, 4½%	100⅜	—
Morgan, 5%	103½	—
Morgan, 5½	102	103½
O. Públicas, 5½	67½	69
Cuba 4½ 1977	56	56½
Cuba Railroad 5	39	39½
Cuba Railroad 7½	42½	46
Cuban Northen 5½	34½	34⅞
Manatí Sugar 7½	34½	34⅞
Int, Tel and Tel 4½	100¼	100½

MERCADO DE GRANOS

Cierre ayer en Chicago:

Avena:	
Diciembre	25⅝
Mayo	26½
Julio	26⅛
Centeno:	
Diciembre	42⅛
Mayo	44⅞
Julio	45¼
Maíz:	
Diciembre	47½
Mayo	51¼
Julio	52⅜
Trigo:	
Diciembre	63¾
Mayo	65¾
Julio	65¼
Trigo de Winnipeg:	
Diciembre	58
Mayo	61
Julio	61⅞

MERCADO DE ALGODON

Cierre ayer en New York:

Diciembre	4.58
Enero	8.50
Mayo	8.50
Marzo	8.30
Julio	8.18
Octubre	7.95

BOLSA DE LA HABANA

COTIZACIONES AL CIERRE AYER

COTIZACION OFICIAL Bonos y Obligaciones	Comp.	Vend.
República de Cuba:		
1904-1944 (Speyer)	104	110
1905 (Deuda Int)	95	100
1909-1949	102	106
1914-1944, (Morgan)	105	110
1923-1953. (Morgan)	104	107
O. P. -1930-1945	68	—
1937-1977	57½	59
Oblig oro con 9 cup	40	—
Oblig. oro con 7 cup.	35½	36½
Oblig. oro con 4 cup	33	34
Azúcar	100	105
Ayuntamien to1ra	90	110
Ayuntamiento 2da.	92	110
Centro Asturiano	50	—
Bco. Terri. Serie B	29	—
Cervecera	45	—
Gas	108	—
H E. Consolidados	30	—
Hva. Elec. Debentures (Obligs.) (no hip)	½	—
Ed. Metropolitana, S. A.	30	—
Mercado de Abasto y Consumo 1ra. hip.	70	—
Nueva Fábrica de Hielo	104½	—
Papelera, Serie B	90	—
Teléfonos	90	—
Unidos	5	—
Fomento. S. A.	97¾	100
Acciones		
Cervecera	24	—
F. C. Consl. de Cuba, P.	2½	—
Cuba R. R.	—	—
Fibras y Jarcia	—	—
H. E. Utilities Co. P.6%	30	32
H. E. Utilities Co 5%	7	10
H. E. Ry. Co., P	¼	—
H. E. Ry. Co. C	⅛	—
Jarcia, P	60	—
Jarcia, C	5½	—
Licorera de Cuba	2¼	4
Mercantil, La (Seguros)	130	205
Metropolitan Auto	101	—
Naviera, P	11	12
Naviera C	1¼	2¾
Nueva F. Hielo (Benefs)	34	—
Pesca, P	8	—
Nueva Fábrica de Hielo	140	—
Teléfono, P	32	—
Teléfono, C	12	—
Unidos	1½	3
Union Oil	1	—
Papelera, 1ra	—	—
Cédulas Primera Papelera Cubana 8 por ciento (En circulación 500.000 pesos)	—	—
Muelles de Regla	100	200
COTIZACION LIBRE Bonos y Obligaciones.		
República de Cuba:		
Speyer 5 por ciento	104	—
Deuda Interior	96	—
Speyer, 4½ por ciento	102	107
Morgan, 5 por ciento	104	—
Morgan 5½ por ciento	104	—
O. P. 1945	68	75
4½ 1977	57⅞	58⅜
Oblig. oro con 9 cup.	41	50
Oblig. oro con 7 cup.	35	36
Oblig. oro con 4 cup.	32¼	37
(Azúcar)	100	—
Ayuntamiento, 1ra	90	110
Ayuntamiento, 2da	90	110
Centro Asturiano	50	—
Cerv. Int	45	—
Cerv. Int. (oblig. no hip)	14	—
Gas y Electricidad	108	—
H. E. Ry. Co	30	—
H. E. Ry C (oblig no hip)	—	—
Nueva Fábrica de Hielo	104½	—
Papelera, Serie B	90	—
Cuban Telephone C	92	—
Unidos	5	—
Fomento	—	—
Acciones		
Cerv. Inter	25	—
F. C. Cons. Prefs	—	—
Cuba Railroal, P	—	—
H. E. Utilities, Prefs	30	32
H. E. Utilities, Pretes	7	9
H. E. Ry Co. Prefs	¼	—
Jarcia, P.	60	—
Jarcia, C	5	—
Licorera de Cuba	2	—
Naviera, P	11	12
Naviera. C	1¼	2½
Nueva F. Hielo	146	—
Nueva F. Hielo (benefs)	34½	—
Teléfonos, P	33⅛	39
Unidos	1⅝	—
Union Oil	1½	10
COTIZACION LIBRE Bonos y Obligaciones		
Inter. Tel. Conert 4½%	95	—
Inter Tel 5%-1955	60	—
Cuba Tel. Co. 7½%	97	—
Cuba RR. 5% 1952	37	—
Cuba R. R. 6%	36	—
Cuba R.R. 7½% 1936	45	—
N. de Cuba 5½%-1942	34	—
Manatí Sg 5½ 1942	33	—
Vertientes Sgr 7%-1942	6	—
Centro Gallego 6% 1975	50	—
Vedado Tennis 3% 1949	—	—
Pro Arte Musical 7%	35	—
Casino Español	50	50
Acciones		
Inter. Telp and Tel	9	—
C. C. de E. Prf. 6pesos	21	24½
Cuban Ame Sugar Pre	—	—
Cuban Ame. Sugar, C.	—	—
Cuba Co. C	½	—
Aux Marítima. Suscripción	5	10
Seguros La Comercial Suscripción	80	—
Seguros El Comercio	100	—
Central Violeta	5	—
Guantánamo, P	12	—
Guantánamo, C	1¼	—
Litográfica. P	—	—
Litográfica, C	—	—

PROMEDIO DEL CIERRE DE LA BOLSA DE NUEVA YORK

(Por DOW JONES Co.)
NEW YORK Noviembre 10

	Abre.	Máx.	Mín.	Cierre		
30 industriales	157.76	158.90	156.79	157.47	baja	.61
20 ferroviarias	33.25	33.71	33.01	33.17	baja	.01
15 serv. públicos	25.00	25.25	24.58	24.72	baja	.25
40 Bonos	—	—	—	90.88	alza	.20

TABACO

Decíamos ayer que se habían registrado tripas viejas de Vuelta Abajo. Son ciento treinta y siete tercios que compraron Menéndez y Compañía a Puente y Compañía.

I. Kaffenburgh-s Son compraron en Placetas los tercios de quinta, segundas, terceras y octavas, de la escogida que hizo en «Caguanal» el cosechero Francisco Ortega Machín, quien antes había vendido algunas clases bajas, de este mismo año, a H. Duys and Company.

Otros lotes de esas tripas pasaron de manos en el mercado local, y se siguen registrando las clases para la garrería de Vuelta Abajo, compradas por Villamil, Santalla y Compañía, de cuya importante operación hemos dado cuenta en anteriores informaciones.

Es posible que hoy haya otros registros, especialmente de clases bajas con destino a la exportación, como las ochocientas pacas de que dimos noticia ayer. Si ocurre así, sería ello en la próxima semana, pues mañana es fiesta.

Entradas por camiones

Durante el día de ayer se recibieron en camiones, las partidas de tercios y pacas que relacionamos a continuación:

De Cabaiguán, para Cuervo, Alonso y Compañía, 105.

De Placetas, para J. Cortés y Hermanos, 74.

De Taguasco, para Rogelio Pérez y Compañía, 16.

De Santa Clara, para Constantino González y Compañía, 54.

De Consolación del Sur, para los mismos señores de González 60.

Recibos por ferrocarril

A los patios de los ferrocarriles llegaron ayer trenes que trajeron las partidas de tercios y pacas que siguen:

De Camajuaní, para la General Cigar Company of Cuba, 109.

De Cumanayagua, para I. Kaffenburgh-s Son, 98.

De Santa Clara, para esos señores de Kaffenburghs, 83.

De San Luis de Pinar del Río, para Ruisánchez, Egusquiza y Ca., 111.

De Consolación del Sur, para Arthur A. Schwarz, 568.

De Ovas, para Ramón Rodríguez.

De San Juan y Martínez, para a Cuban Land, 454.

De Boca Galafre, para Pablo L. Pérez y Compañía, 73.

De Sábalo, para Juan Sosa, 3.

CIERRE DE LOS VALORES EN LA BOLSA DE N. YORK

NUEVA YORK, noviembre 10.—El mercado hizo frente a algunas aceptaciones de utilidades después que el avance de ayer llevó a muchos valores a nuevo terreno alto en las primeras transacciones. El prometedor tico de un pobre volumen de carga cargados pareció quedar contrarrestado por el tono favorable de otras noticias mercantiles del día. La revista «Iron Age» fué más o menos alentadora. Otra indicación favorable en la industria del acero fué el aumento de precio del acero de desperdicio en el distrito de Pittsburgh que ha subido 50 centavos por tonelada. La producción del consumo eléctrico durante la semana pasada fué largo por arriba de igual semana del año 1937, lo que significa el primer alza de este año en comparación con el anterior. La influencia de la víspera de la festividad de mañana (celebración del armisticio) se hizo evidente en las últimas horas de transacciones del mercado y los valores actuaron con un tono quieto, y ligeramente por debajo del cierre anterior. Fundamentalmente la perspectiva de recuperación sigue siendo prometedora aunque en cuanto a lo que al mercado respecta las mejorías en las utilidades parecen haber sido ya descontadas.—JPR.—Thomson y McKinnon.

MERCADO DE MANTECA

Cierre ayer en Chicago:

Diciembre	7.32
Mayo	8.07
Granel	7.17

MERCADO DE SEDA

Cierre ayer en New York:

Diciembre	17⅞
Enero	17⅞
Febrero	17⅞

APRECIACION DEL MERCADO DE AZUCAR

NOVIEMBRE 10 de 1938

Costo y Flete	Ant.	Hoy
Embarque enero a EE. UU.	2.10	2.10
Flete	0.14	0.14
Libre a Bordo— Pago Inmediato		
EE. UU. Cuota Libre	1.94	1.94
EE. UU. Cuota Retenida 1939	1.94	1.94
Cuota Mundial conjunto de las 2 clases	1.04	1.06
Cuota local — Ex-Almacén	0.98	1.00
Todas las cuotas	1.62	1.62¾

(Esta apreciación es de Luis Mendoza y Co.)

LOS CANJES DE CUOTAS DE AZUCAR EN LA BOLSA

Los canjes de certificados de identidad, de las cuotas azucareras fueron cotizados ayer en la Bolsa de la Habana de la manera siguiente:

	Comp.	Vend.
Libre por Mundial	—	—
Libre por Retenido	—	—
Retenido por Mundial	0.88	0.90
Mundial por local	0.05½	0.06

MERCADO DE GOMA

Diciembre	17.10
Marzo	17.00
Enero	17.00
Mayo	17.00

MERCADO DE PIELES

Cierre ayer en New York:

Diciembre	12.47
Marzo	12.82
Junio	13.09

MERCADO DE METALES

Cierre ayer en New York:

Cobre	11.34
Plomo	5.10
Estaño	46.50
Zinc	5.44
Nickel	0.35
Manganeso	0.40

MERCADO DE LIVERPOOL

LIVERPOOL, noviembre 10. El mercado de trigos debió de abrir de sin cambios a ⅛ más bajo; abrió sin cambios; a las 12.30 pm. estaba de ¼ a ½ punto más bajo; a la 1,20 p. m. estaba de ⅜ a ⅝ más bajo.

El mercado de algodón debió de abrir con 3 puntos más bajo; a la 1p.m estaba de 4 puntos de mejoría a 1 punto de pérdida; Recibos 2.000; Americano 1.300; Middlings 5.05.

Más MERCANTIL en la Pág. 19

Si la revalorización llegara a sentar un precedente jurídico desconocido hasta hoy en nuestros códigos, no cabe duda que las inversiones realizadas con posterioridad al año 1934 estarían amenazadas de correr los mismos peligros que las anteriores a esa fecha tan pronto los deudores incumplidores solicitaran la aplicación a sus deudas de ese precedente.

Estimamos que la idea fundamental de que la industria azucarera contribuya a su propio fomento, o en otras palabras, que el hacendado y el colono ricos ayuden a financiar al hacendado y al colono pobres—ya que los ricos no tienen necesidad de solicitar refacción, dejando sus fondos libres para los que estén escasos de efectivo—es una idea que está a tono con las modernas leyes sociales, pero la realidad va a ser que todos los productores harán un sacrificio muy grande y que el beneficio va a palparse con mucha lentitud y a pequeñas dosis, o sea, que el esfuerzo realizado no hallará verdadera compensación.

Otra cosa sería si en Cuba hubiésemos sabido conservar nuestro crédito, pues entonces con el solo establecimiento del impuesto sería fácil que el Banco de Refacción Agrícola Azucarera obtuviese en el extranjero un amplio crédito garantizado por el propio impuesto y, desde luego, por las inversiones que el Banco hiciese; PERO HOY NO PODEMOS PENSAR EN LA POSIBILIDAD DE OBTENER PRESTAMOS DEL EXTRANJERO DESPUES DE HABER LEGISLADO OBLIGANDO A LOS ACREEDORES DE COLONOS A REDUCIR SUS ACREENCIAS, ADOPTANDO MORATORIAS PROLONGADAS, HACIENDO CAMPAÑAS PRO-REVALORIZACION DEL CREDITO Y, EN GENERAL, SENTANDO LA BASE DE NO RESPETAR LOS CONTRATOS EFECTUADOS.

El propio Estado cubano llegó a negar el pago de parte de sus deudas, mientras pagaba puntualmente otras, y aun ahora, cuando se ha hecho una emisión de bonos para recoger aquellos bonos, obligaciones y adeudos cuyo pago había denegado, resulta que se relega al olvido a una parte de estas obligaciones, y ven los legítimos acreedores de estos adeudos del Estado que la garantía originalmente dada con empeño de la buena fe y crédito de la República, se dedica a garantizar la nueva emisión, de la cual no quedan en reserva bonos suficientes para poder pagarles sus legítimas acreencias.

Los bancos norteamericanos, que es a donde únicamente pudiéramos acudir para allegar fondos con el objeto de dar vida inmediata al proyectado Banco, conocedores que son de las circunstancias arriba apuntadas, es natural que no sientan interés alguno en un financiamiento de esta índole, y por lo tanto, mientras no desarrollemos un verdadero esfuerzo por demostrarles que si bien durante algún tiempo hemos sido MALOS PAGADORES, esto se debió solamente a un transitorio estado de perturbación, pero que Cuba tiene el firme propósito de recuperar su buen crédito y prestigio, y garantizar debidamente a los que en Cuba inviertan sus capitales en el fomento del país.

Cortesía de Revista Azucarera Semanal.
LUIS MENDOZA Y COMPAÑIA.
CORREDORES-BANQUEROS.
OBISPO, Nº 63.—HABANA.

ASOCIACION NACIONAL PRO-RESTAURACION DEL CREDITO CUBANO
HABANA, 260. — TELEFONO A-7341.

N. GELATS y Cía.
Habana. BANQUEROS Aguiar 106-108
Vendemos cheques de Viajeros
Pagaderos en todas partes del mundo
y Cartas de Crédito Circulares
en las mejores condiciones.
"SECCION DE CAJA DE AHORROS"

M.E.C.D. 2016

VALORES

El bono nuevo de la Deuda Exterior y las Obligaciones Oro del Tesoro, volvieron a constituir ayer la nota destacada en el mercado local. Diríase la única nota sobresaliente, porque fueron los únicos valores activos durante el día.

Volvió a declinar el Bono, por lo que ayer explicamos, y también declinaron las Obligaciones al conocerse detalles de cómo se verificaría el canje al ser aprobado el proyecto que se ha presentado en el Senado.

En el Bono se operó a primera hora, o en la pizarra de la cotización celebrada en la mañana en la Bolsa, en $2.000 a 58. Se siguió operando durante el día hasta un volumen de unos $45,000—algunos corredores estimaban $55,000, incluyendo los dos mil apuntados—, y a la hora final el papel quedó entre 57 1|2 y 57 3|4. Algunos tenedores pedían 57 7|8.

El volumen de las operaciones en las Obligaciones Oro con siete y cuatro cupones, se estimaba entre $25,000 y $30,000, incluyendo estas ventas en la pizarra de la Cotización Oficial de la Bolsa: $5,000 de siete cupones a 35 1|2, y $5,000 de cuatro cupones a 33. El precio a como quedaron cotizadas unas y otras a las tres y media, o sea, una hora después (Cotización a Término de la Bolsa), dirá al lector cómo quedaron esos valores.

Los bonos de renta fija mencionados en anteriores informaciones, mantuvieron los precios firmes que constituyen su característica.

Con la misma irregularidad que denotaron el miércoles, estuvieron las emisiones de acciones.

Sin detalle nuevo, los valores que figuran en la pizarra de la Cotización Libre que se verifica en la Bolsa.

En dicho centro de contrataciones nos entregaron ayer copia de las recaudaciones de los Ferrocarriles Unidos de la Habana y de la Havana Electric Ry.

De los F. C. Unidos:	
Semana terminada el 5 de Nov. de 1938 . .	$ 75.221.26
En igual período del año 1937	76.090.54
Diferencia de menos, este año	$ 869.28
Total desde el 1o. de julio	$1.478.183.85
En igual período del año 1937	1.542.423.23
Diferencia de menos, este año	$ 64.239.38
De la Havana Electric:	
Semana terminada en Nov. 6 de 1938 . . .	$ 40.875.46
Igual período del año 1937	40.284.60
Diferencia de más, esta semana	$ 590.86
Total desde enero 1o. a Nov. 6 de 1938 . .	$1.742.298.51
Igual período del año 1937	1.855.880.10
Diferencia de menos, este año	$ 113.581.59

CAMBIOS

Tipos de venta al cierre ayer en Bancos de esta capital:

Nueva York, cable	1-10P.
Nueva York, vista	1-10P.
Londres, cable	4.75½
Londres, vista	4.75¼
París, cable	2.67½
París, vista	2.67
Madrid, cable	Nominal
Madrid, vista	Nominal
Italia, cable	5.28¼
Italia, vista	5.27½
Bélgica, cable	16.95
Bélgica, vista	16.94
Alemania, cable	40.14
Alemania, vista	40.13
Toronto, cable	¾%D.
Toronto, vista	13-16%D
Hong Kong, cable	29.65
Hong Kong, vista	29.60
Amsterdam ,cable	54.50
Amsterdam, vista	54.45
Buenos Aires, cable	25.70
Buenos Aires, vista	25.65
Suiza, cable	22.75
Suiza, vista	22.74
Japón, cable	28.20
Japón, vista	28.15
Suecia, cable	25.25
Suecia, vista	25.23

ACCIONES DE LOS BANCOS

Cierre ayer en New York:

Guaranty Trust Co	245
New York Trust Co	90½
Chase Nat. Bank	33¼
National City Bank	24⅞
Public Nat. Bank	27½
Manufactures Trust	40⅞
Irving Trust	10⅝
Corn Exchange Bank	51½
Chemical B. Trust Co	42½
Bankers Trust	45⅛
Bank of Manhattan	16¼
Firts National of N. C.	1.695
Central Hannover	87¾
First Nat. Boston	41
First Boston Corp.	27⅞
Royal B. of Canada	188
Continental Bank	12¼

COTIZACION DE LA BOLSA DEL AZUCAR DE NUEVA YORK

NUEVA YORK, noviembre 10.—(Por el hilo directo de Luis Mendoza y Compañía):

CONTRATO NO. 3

Meses	Abre	Max	Mín.	Cierre
Sept. . .	2.05	2.06	2.06	2.06
Enero . .	2.07	2.07	2.07	2.06
Marzo . .	2.09	2.10	2.10	2.10
Mayo . .	2.13	2.13	2.13	2.12
Julio . .	2.15	—	—	2.15
Sept . .	—	—	—	—
Nov. . .	—	—	—	—

CONTRATO NO. 4

Meses	Abre	Max	Min.	Cierre
	1939			
Enero . .	107	107	107	107
Marzo . .	109	109	108½	108
Mayo . .	112	112	110½	110
Julio . .	113	113	111½	111
Sept . .	114	114	114	113

MERCADO DE LONDRES

LONDRES, noviembre 10.—El mercado de valores abrió con una tendencia más brillante, pero el interés especulativo fué pequeño. U. S. Steel se vendió a 69⅛; International Nickel 57¼; Bethlehem Steel 75.

El oro se cotizó hoy en Londres a 34 pesos 77 centavos la onza fina. El oro en barras a 146 chelines 5½ peniques, contra 146 chelines 3 peniques, habiéndose tomado 1.327.000 libras. Cables sobre New York a $4.747. El tipo de descuento del Banco de Inglaterra no ha sufrido alteración.

El mercado de cobre actuó con tono sostenido, cotizándose pronta entrega 46.13-16 Libras; Futuros 47⅛.

Durante los 45 minutos que estuvo el Coronel Batista en Miami, fué objeto de honores y demostraciones populares

En el aeropuerto saludó por radio al pueblo de Miami. 46 policías en motocicletas le dieron escolta hasta la Estación. Altas autoridades le dieron allí la bienvenida

MIAMI, noviembre 9. (De nuestro enviado especial).—El Clipper N. C. 823 M., avión especial que condujo desde la Habana al Coronel Fulgencio Batista, Jefe del Ejército Constitucional de Cuba y varios oficiales que integraban su séquito, acuatizó a las 10.15 a m. en el aeropuerto de la Pan American Airways Co. Numerosas personalidades cubanas y americanas esperaban la llegada del Jefe del Ejército para darle la bienvenida oficial al pisar tierra.

Los primeros en saludar a su arribo al Coronel Batista fueron el Mayor Andrews, en representación del general Craig, Jefe de Estado Mayor del Ejército americano; el Juez William, en representación del gobernador Cone, del Estado de la Florida; el teniente coronel A. R. Mc Conell, de la Marina de Guerra y el comandante Davies.

El Embajador Martínez Fraga.

Seguidamente el Embajador de Cuba en los Estados Unidos, doctor Pedro Martínez Fraga, llegado expresamente desde Washington, en compañía de sus familiares, por el comandante Munilla, Attaché Militar y señora; el señor Nicolás E. Meneses, Cónsul de Cuba en Filadelfia, saludaron al Coronel Batista.

Otros elementos cubanos que participaron en la recepción fueron: Ingeniero José Pérez Benitoa y señora, el doctor Oscar René Morales, vicecónsul de Cuba en Miami y señora; el señor Eduardo D. Hernández y señora Florencia L. de Hernández, cónsul de Cuba en Miami; el doctor Nilo C. Pintado, médico adscripto al Consulado de Cuba en Miami; el señor Esteban Valderrama y el señor Sergio Gómez Miranda; la señorita Dolores Grau, de la redacción del «Miami Herald»; la señorita Olga García y otros.

Otras autoridades norteamericanas

También cumplimentaron al Coronel Batista en el momento de desembarcar otros representativos de las fuerzas vivas del Estado de la Florida:

C. D. Leffler, presidente de la Cámara de Comercio de Miami; el Comisionado Ferguson, Mr. A. E. Fuller, Administrador de la ciudad; Mr. Walter, en representación del alcalde de Miami; el Sheriff D. C. Coleman, Ted Raber, Secretario del Centro de la Propiedad; John Morris, Secretario de la Cámara de Comercio; Frank Goff, el Fiscal del Estado, Jorge Werley; el doctor George McDonald, Director de Salubridad de Miami; Fred Bolton, Presidente de la Radiodifusora WKM y Norman McKay.

También estaban presentes el señor Manuel Oruela, Cónsul del Salvador en Miami y el doctor González Gallegos, Cónsul de Costa Rica.

Los acompañantes del Cnel. Batista

Inmediatamente después que el coronel Batista, bajaron de la nave los componentes de su séquito: señora Elisa Godínez de Batista; teniente coronel Tabernilla y señor; comandante Julio Díaz Argüelles; capitán Owen Parr; capitán Jorge Hernández; capitán Oscar Figarola; señorita Juana María Catá, Subsecretaria de Educación, en funciones de secretaria privada de la señora de Batista; teniente López Miranda oficial taquígrafo; Pedro Rodríguez Capote, secretario de la Embajada de Cuba en Washington y el Attaché de la Embajada de los Estados Unidos en Cuba, Mayor Barber.

Mr. Roger Fox, Presidente del Comité de Recepción de Huéspedes Distinguidos del Condado de Dade, ofreció a la señora Godínez de Batista un hermoso ramo de flores..

Los primeros honores que se le dispensaron

Fueron, sin duda alguna, extraordinarios los primeros honores otorgados al Coronel Batista a su llegada a los Estados Unidos. El recibimiento que se le hizo estuvo dispuesto exactamente igual que el que se le tributa al Presidente de los Estados Unidos de América.

Dispensadas las cortesías de estilo, tanto a él como a su séquito, organizóse la salida del aeropuerto de la PAA. Cuarenta y seis policías formaban las patrullas de motocicletas que precedían y escoltaban al Jefe del Ejército Constitucional. Con ellos colaboraban en la perfecta organización numerosos miembros del Servicio Secreto Americano.

Como parte del ceremonial, acordado, un avión de la Marina de Guerra Americana había escoltado al Clipper desde que entró en aguas de este país.

La caravana de autos cubrió en pocos minutos la distancia entre el aeropuerto de la PAAA y la estación del Florida East Coast Railway, mientras los patrulladores hacían sonar las sirenas pidiendo vía libre. La ruta fué a través de toda la calle 28 South West y por la Avenida Miami hasta el tren.

Gran cantidad de público se estacionó al paso del Coronel Batista y su séquito, ávido de ver en persona al Jefe del Ejército Cubano, cuya fotografía ha sido profusamente publicada en diarios y revistas de este país. El Coronel Batista, correspondía desde su automóvil a las demostraciones de simpatía y a los saludos que se le tributaban. .

El Coronel Batista saluda a Miami por el micrófono

Por los micrófonos instalados previamente en el aereopuerto y ante una verdadera batería de fotógrafos y cameramen, el Coronel Batista dirigió algunas palabras en expresivo saludo a la ciudad de Miami.

«Quiesiera pasar algunos días entre ustedes—dijo el distinguido visitante—para admirar las bellezas de vuestra cudad; pero debo continuar viaje de seguida a Washington. En realidad tengo la impresión de no haber salido de Cuba: así son de parecidos a los nuestros, vuesto clima y vuestros paisajes. Traigo para todos ustedes los mejores deseos de todos los cubanos . . .»

El embajador Pedro Martínez Fraga tradujo para la Unión entera estas palabras cordiales del coronel Batista, las primeras que pronuncia para el público en territorio americano.

Salida para Washington

A las once de la mañana el Jefe del tren pidió permiso de salida al Coronel Batista. Un coche especial, el «Nepesta», había sido añadido al tren «To Miami», para que en él se trasladaran hasta Washington—24 horas de viaje.

Numeroso público invadía las salas de espera y los andenes de la estación de ferrocarril, tratando de ver de cerca al Corornel Batista, haciéndole objeto de cálidas demostraciones de simpatía.

DEFUNCIONES OCURRIDAS AYER EN LA HABANA HASTA LAS CUATRO DE LA TARDE

Teresa del Pino Milián, mestiza, 81 años. Clavel 409.

Herminia Jorrín, negra, 42 años. Maloja 269.

Adolfo Oropesa Velasco, negro, 44 años. Empedrado 258.

Antonio Bastilla Ramírez, blanco, 62 años. Hospital Mercedes.

Eulalio Muñoz, blanco, 40 años. Clavel 40.

María E. Cordero Alfonso, blanca, 2 meses. Hospital Infantil.

Juan H. Castaño, blanco, 80 años. Asilo S. Marta.

Amelia Fundora Morejón, blanca, 54 años. Bernaza 154.

Ezequiel García Enseñat, blanco, 76 años. Blanco 126.

Abelardo Obarrios Vegas, blanco, 37 años. La Benéfica.

Siria Zuazo Oronoz, blanca, 49 años. Cerro 1,551.

Serafina Díaz Díaz, blanca, 49 años. Monte 951.

Antonio Loaces Fraga, blanco, 82 años. La Benéfica.

Gerardo Agrays Simón, blanco, 7 años. Segundo C. de Socorro.

Hilaria Gamori Izmendi, blanca, 37 años. Jorge 121.

Guillermo Castillo Niñes, blanco, 2 años. Joaquín Delgado.

MERCADO DE CAFE

Diciembre	—
Marzo.	4.46
Mayo	4.53
Julio	4.57
Septiembre	4.61

El general Pershing recomienda que se mejore la defensa

Dice que la situación en el mundo es amenazadora como en ningún otro tiempo

WASHINGTON, nov. 10. (AP).—El general John J. Pershing aconsejó hoy a la nación—veinte años después de haber llevado a los ejércitos americanos a la victoria en la Gran Guerra—que adopte «una inmediata y vigorosa acción» para mejorar sus defensas.

«La situación en el mundo es amenazadora, actualmente, como en ningún otro tiempo en la Historia», dijo el comandante del ejército expedicionario americano en una declaración, con motivo del Día del Armisticio.

«Somos los protectores naturales de la libertad de este hemisferio, y no podemos escapar al cumplimiento de nuestra obligación», declaró.

El pronunciamiento de Pershing ha sido hecho en vísperas de la celebración del día de la paz, que se conmemora mañana.

Por una ley del Congreso, el aniversario de la terminación de la Guerra Mundial es fiesta nacional por vez primera. El presidente Roosevelt, el general Pershing como jefe de los ejércitos, y los representantes de una veintena de sociedades patrióticas depositaron coronas en la tumba del Soldado Desconocido, en el cementerio nacional de Arlington.

Declaró Pershing que es deber de los Estados Unidos preservar la paz en el continente, y si eso resultara imposible, asegurarse detrás de las defensas.

«Más que eso, hacer sentir nuestra fuerza a otros gobiernos y allanar el camino para a reducción de los armamentos, que es el deseo de todos los que, como nosotros, odiamos la guerra.

«El armisticio de hace veinte años puso fin a la mayor de las guerras de la Historia. Nosotros, en América, estamos orgullosos del comportamiento de nuestros ejércitos en aquella terrible lucha, y acariciamos el recuerdo de que fueron ellos el actor decisivo en la derrota del enemigo común.

«Las lecciones de la guerra, con todas sus terribles pérdidas de vidas humanas y su costo y su amenaza a la propia existencia de nuestra civilización están claramente ante nosotros».

Atacan sinagogas y comercios judíos en Alemania como represalia por el atentado que costó la vida a Rath

Las sinagogas de Viena han sido destruídas o averiadas, 22 judíos se suicidaron. Veinte sinagogas de Berlín fueron demolidas y casi mil establecimientos hebreos, saqueados

BERLIN, noviembre 10. (AP).—La más grave ola de antisematismo desde que Adolf Hitler ocupa el Poder se ha registrado hoy en Alemania y los israelitas se ven amenazados de nuevas disposiciones contra ellos.

Propiedades judías por valor de varios millones de dólares fueron destruídas por las turbas indignadas. Los establecimientos de los hebreos fueron saqueados, las sinagogas incendiadas, dinamitadas o averiadas en una docena de ciudades.

El Ministro de Propaganda Paul Joseph Goebbels ordenó que cesaran las demostraciones contra los judíos diciendo que «la respuesta final a la judería se dará en forma de leyes o decretos».

El de hoy fué un día de venganza nacional por la muerte del tercer Secretario de la Embajada alemana en París, Ernst von Rath, a causa de los disparos que le hizo el lunes el judío polaco Herschel Grynszpan.

Grupos de jóvenes recorrieron las calles de Berlín y de otras ciudades desde muy temprano, destrozando las vidrieras de los establecimientos judíos. En muchos lugares la muchedumbre que se reunió frente a los establecimientos judíos los asaltaron y saquearon. La mayoría de los mil establecimientos judíos de Berlín han sido saqueados.

En los momentos en que las manifestaciones estaban activamente en las calles se vieron pocos policías.

La apelación de Goezzels apareció a las cuatro de la tarde, pero en los primeros momentos apenas causó efecto alguno en el West End de Berlín. Tres horas más tarde era repetida la alocución por radio. Entonces la policía hizo acto de presencia en Koenigstrasse, donde varios establecimientos judíos radican, arrestaron a 21 personas que se dedicaban al saqueo.

«La justificable y comprensible indignación de pueblo alemán por el cobarde asesinato judío de un diplomático alemán en París ha sido causa de que durante la noche pasada se celebraran grandes manifestaciones», dice la apelación de Goebbels.

«En muchas ciudades y comunidades del Reich se cometieron actos de violencia contra los edificios y negocios judíos.

«Se pide ahora a toda la población que desista inmediatamente de toda nueva manifestación de cualquier clase que sea contra los judíos. La respuesta final a la judería se dará en forma de leyes o decreto».

A todos los judíos de Munich se les ha concedido un plazo de 48 horas para qué abandonen la ciudad.

Las veintiún sinagogas de Viena, han sido incendiadas, destruídas o averiadas. Siete de las veinte sinagogas de Berlín, han sido demolidas.

En Viena 22 judíos se suicidaron. Varios judíos fueron detenidos cerca del Consulado inglés en momentos en que esperaban turno para que les fueran visados los pasaportes. Un despacho de Viena dice que varios camiones llenos de judíos fueron llevados a la calle Doilner y se les obligó a que destruyeran una sinagoga.

En Munich el Aufhaousers, el único banco judío que queda, fué asaltado. Un director y su esposa se suicidaron y otro fué conducido a un campo de concentración.

Los ciudadanos asaltaron las casas particulares de los judíos en Nurenberg.

En Colonia las turbas destrozaron las vidrieras de todos los establecimientos de los judíos, forzaron la entrada en una sinagoga, donde volcaron los asientos y destruyeron las ventanas.

La sinagoga de Salzburg fué destruída así como saqueados los establecimientos de los judíos.

En Potsdan, Trcutlinge, Bamberg, Bayrouth, Averswalde, Brandenburg y Cottbus, las sinagogas fueron demolidas.

Mañana serán los funerales de Von Rath, el diplomático alemán asesinado en París

PARIS, noviembre 10. (Havas).—La Embajada de Alemania anunció hoy que los funerales de Ernst Von Rath, su consejero, asesinado por un joven judío en el interior de su edificio, tendrán lugar el sábado, en la iglesia protestante alemana de París. Terminada la ceremonia religiosa, los restos mortales del infortunado diplomático serán conducidos a la Estación del Norte, por la cual saldrán en dirección a Dusseldorf.

Reconocerán a Grynsztan los alienistas

PARIS, noviembre 10. (Havas).—Los médicos alienistas de esta capital doctores Tuelle, Ceillier y Heuyer, harán un examen especial del judío polaco Herschel Grynsztan, para cerciorarse de su estado mental. Un abogado que designaron los tíos del joven matador del diplomático alemán Von Rath, pidió hoy al juez de instrucción la libertad provisional, bajo fianza, del criminal.

Por venganza un individuo mató a su ex-amiga de un navajazo y trató de ocultarse, pero lograron arrestarlo

La hija de la víctima intentó defender a la madre, sin que lo lograra. Una acusación que le fué hecha hace poco, impulsó la mano del homicida. El Juez lo envió al Vivac

María Justa Bosquet, de 30 años de edad, vecina que era de una caseta en el barrio de indigentes «Cueva del Humo», fué muerta ayer de un tremendo navajazo en el cuello por su ex marido Mario Jiménez y Jiménez, de 24 años y con domicilio en Luis Estévez 410, en la Víbora, que fué detenido y encarcelado, después de declararse culpable del hecho que se le imputa.

Aparece de las actuaciones iniciadas por la policía, que Mario hace algún tiempo fué acusado por María de haber atropellado a una hija de ella nombrada Martha. Realizadas las investigaciones se pudo comprobar que no era cierto el hecho que se le imputaba, por lo que éste recientemente fué puesto en libertad.

Mario se separó de María, pero deseoso de vengarse de ella por lo que había realizado, determinó matarla y ayer armado de una navaja se presentó en su domicilio y la atacó fieramente ocasionándole una tremenda herida en el cuello, a consecuencia de la cual falleció en el centro de socorro próximo a donde fué conducida por los vecinos y la policía, sin que su hija Martha que se encontraba presente pudiera evitar el hecho.

Cometido éste, Mario emprendió la fuga, tratando de ocultarse en la residencia de unos familiares que habitan una caseta en el barrio de indigentes «Isla de Pinos», junto a la calzada de Fábrica, pero fué visto por la policía y como llamara su atención que tuviera manchada de sangre la camisa que llevaba puesta lo detuvieron. Conducido a la Séptima Estación, confesó su crimen.

Puesto el detenido a disposición del Juez de Instrucción de la Sección Quinta, una vez instruído de los cargos que contra el mismo aparecían, lo remitió al Vivac por todo el tiempo que señala la Ley.

El cadáver de María fué trasladado al Necrocomio, donde en la mañana de hoy le será practicada la autopsia correspondiente.

Los explosivos que estallaron en los polvorines de Punta Blanca eran, de la propiedad de varios industriales

Afortunadamente no ocurrieron desgracias personales, lo que se debe a la eficacia con que actuaron las diversas autoridades. Informan los expertos que fueron fortuitas

Ayer tarde, sobre las dos, ocurrieron varias explosiones en los polvorines del lugar conocido por Punta Blanca, contiguo a Guasabacoa, que sembraron la natural alarma en los vecinos de los barrios colindantes, siendo esos polvorines donde los comerciantes guardan los explosivos que importan porque la ley prohibe almacenes de esa clase en otros lugares. Apenas comenzaron las explosiones, muchas de las cuales fueron intensas, los centros militares y policíacos actuaron enviando al lugar del hecho personal para prestar los auxilios que fueren necesarios, así como acudieron también bomberos, brigadas de la Cruz Roja y fuerzas para mantener el orden, caso de alteración, pero, afortunadamente nada grave ocurrió y no hubo que lamentar desgracias personales.

Las citadas explosiones continuaron hasta las cuatro de la tarde, a largos intervalos, muchas de las cuales destruyeron el techo de los polvorines no sufriendo en cambio daño alguno el polvorín donde está depositada cierta cantidad de dinamita dada la seguridad con que está almacenada. Algunos vecinos de las barriadas colindantes, especialmente la de Luyanó, como medida de precaución ante un posible peligro abandonaron sus casas buscando refugio en lugares lejanos, y en el Matadero Americano y en el Industrial se establecieron botiquines de urgencia al frente de los cuales estaban miembros de la Cruz Roja, sin que tuvieran necesidad de actuar.

Varias vidrieras de los establecimientos de Luyanó fueron rotas por la trepidación que causaron las explosiones y se dictaron las órdenes pertinentes para que las personas se mantuvieran a no menos de dos kilómetros de distancia del lugar de las explosiones.

Desde los primeros momentos se personaron allí las altas autoridades militares y policíacas, entre ellas el coronel Pedraza, jefe del Ejército Constitucional p. s. y jefe de la División Central de la Policía Nacional, con su ayudante el comandante Bernardo García, el teniente coronel Galíndez, el teniente coronel Querejeta, el comandante Gutiérrez, jefe del Quinto Distrito, los comandantes de la Policía Nacional Serra, Tandrón. Vega y Lombana, los capitanes al mando de las Estaciones policíacas de Jesús del Monte, Luyanó, y la Víbora; el Secretario de Gobernación doctor Joaquín Ochotorena, los jefes de las Policías Secreta y Judicial comandante Menéndez y señor Estévez Maymir, el subinspector de la Judicial señor Andrés Espinosa y otros.

Debido a las medidas tomadas por los agentes de autoridad y también de la lluvia en esos momentos que impidió la continuación de las explosiones, fué renaciendo la calma en el público, retornando poco a poco los vecinos a sus respectivos domicilios, si bien el teniente coronel Querejeta dispuso que el público que se congregó en los alrededores se mantuviera lo convenientemente alejado.

Se ha llegado a la evidencia de que las citadas explosiones se debieron a causa fortuita, que fué la espontánea combustión de las materias explosivas allí almacenadas.

Las nuevas medidas económicas que se tomarán en Francia

Se darán a conocer mañana y el mismo día el Ministro de Hacienda hablará por radio

PARIS, noviembre 10. (Havas).—Solamente dos personas, además del Ministro de Hacienda Reynaud, conocen los términos del plan de reorganización económica-financiera que va a poner en vigor el Gobierno de Francia. Una de ellas es el Primer Ministro Daladier, y otra M. Boutillier, secretario general del Ministerio de Hacienda. De esta manera, el secreto está rigurosamente guardado. Los demás miembros del Gabinete no conocerán el proyecto hasta el Consejo que, señalado inicialmente para el martes último, fué pospuetso para el sábado, o sea el plazo que Reynaud se fijó a sí mismo para dar cima a su compicada labor. La reunión de los Ministros se efectuará después de otras de todos los altos funcionarios del Ministerio de Hacienda. Una vez aprobados los decretos-leyes que presentará Reynaud, se les enviará a la Gaceta Oficial, que los promulgará en una edición extraordinaria, el domingo por la mañana.

El mismo sábado, a las ocho de la noche, el Ministro de Hacienda pronunciará desde su despacho un discurso, por radio, para exponer al país las conclusiones del estudio minucioso de la situación financiera y de de las medidas que se han de aplicar. Al mismo tiempo dirigirá una apelación al pueblo francés para que acepte las medidas que el Gobierno va a aplicar.

VARIAS RESOLUCIONES DEL ARBITRAJE AZUCARERO SE CONFIRMAN EN EL SUPREMO

La Sala de lo Civil del Tribunal Supremo ha confirmado varias resoluciones dictadas por la Comisión de Arbitraje Azucarero en controversias sostenidas entre hacendados y colonos sobre aplicación de la Ley de Coordinación Azucarera. Son diez las confirmadas, todas por los mismos fundamentos aducidos por la citada Comisión, y sólo una la revocada, y todas dictadas a partir del pasado mes de Abril a la fecha.

Dicha Comisión está integrad apor los señores Amadeo López Castro, presidente; Aurelio Alvarez, por los colonos, y Tomás Felipe Camacho por los hacendados, con sus respectivos suplentes señores Arturo Carricarte, José Mesa y Jorge Barroso, siendo secretario de la misma el Dr. Gastón Godoy Loret de Mola.

DESAPARECIO CON EL AUTO

Luis Díaz Herrera, vecino de Zanja 507, denunció a la policía, que le prestó un auto de su propiedad a su amigo Miguel Antonio Padilla, vecino de Hospital 705 con el que desapareció, estimándose perjudicado en la suma de 400 pesos.

Un ciudadano dice que tres hombres quisieron matarlo

Cree que sus atacantes lo confundieron con otro. Una jovencita ha desaparecido

Participó en la Secretaría, ayer, Abelardo Jorrín Jorrín, avecindado en Lealtad 415 habitación 30, que al transitar por Dragones y Manrique había tres sujetos desconocidos para él, pero a los cuales reconocería caso de volver a varios; uno de ellos se adelantó con un cuchillo en actitud amenazadora con intenciones de agredirlo mientras los otros dos lo incitaban a hacerlo, sin que lograra sus propósitos el que esgrimía el cuchillo porque él se dió a la fuga. Estima el denunciante que dichos individuos lo confundieron con otra persona, ya que él no tiene enemigos ni recuerda haber dado motivo a esa actitud agresiva.

Tiene secuestrada a su hija

Juana Bravo Lizama, de Animas 458, dió cuenta en la Secreta que su hija Ofelia León Bravo, que es divorciada y vive actualmente con Lucas Pino, residente en Escobar 362, ha sido secuestrada por éste, pues no tiene noticias suyas desde hace tiempo y la oculta de toda persona extraña.

Sobre Mercedes Herrera

El subinspector de la Secreta, Jeje del grupo de persecución de la droga, informó al comandante Menéndez, que Mercedes Herrera Sánchez, que denunció en las oficinas del Cuerpo que había sido amenazada por un sujeto al que compró varios cigarros de mariguana para mantener el vicio, es mujer de pésimos antecedentes, conocida por Machito, y ha sido condenada en varias causas por hurto y escándalo no habiéndose comprobado que sea viciosa ni expendedora, confesando ella que es lo primero para que la resluyan en el Reclusorio Nacional de Mujeres en Guanabacoa al objeto de satisfacer determinados caprichos.

Lo engañó con el viaje

Carlos Izquierdo Peñalver, de Vapor 12, dió cuenta en la Secreta que Juan Alonso se apropió de la suma que él le entregó para que le resolviera todo lo relacionado con su viaje a México pues es el caso que después de varias evasivas lo citó para el muelle para el citado viaje, concurriendo él con su equipaje y dejándolo abandonado, teniendo noticias de que Alonso ha embarcado para el interior de la República en compañía de un cantante mexicano.

Presos dos viciosos

Detectives de la Secreta, del grupo de represión de la droga, arrestaron ayer a Carlos Valdés González, vecino de San Pedro 6, y a José Jiménez Valdés de Santa Clara, ocupándoles morfina y útiles propior para el vicio, comprobando que se trata de dos viciosos consumados que ya han ingresado en repetidas ocasiones anteriores en el Lazareto del Mariel.

MERMA LA IMPORTACION DE LA PAPA DE SEMILLA, COMPARADO EL AÑO ACTUAL CON EL PASADO

En total sumaron 99,853 barriles entre agricultores y los almacenistas, contra 128,001 durante la zafra anterior. 27,241 bultos de frutos y vegetales importados el día 7

Durante la zafra de 1938-39 los agricultores y almacenistas importaron, en total, una cantidad de barriles de semillas de papas inferior a las importadas el año anterior. Los primeros importaron 18,163 barriles y los almacenistas 81,690, que hacen un total de 99.853 barriles; mientras que el pasado año fueron 108,776 los comerciantes y 19,225 los agricultores, esto es, 128.001 barriles.

Las importaciones del presente año fueron como sigue:

AGRICULTORES: Amado Finalés 1.000 barriles. Antonio Cuesta 300 barriles; Alfredo Rodríguez 130 barriles; Armando Valdés 2.000 barriles; Francisco de la Torre 450 barriles; Ceferino López 400 barriles; Manuel González 200 barriles; Luis M. Quesada 340 barriles; Bernardo Jorge 1,257 barriles; Areces y Cía. 400 barriles; Pablo Pelegrín 500 barriles; Marquesa de Ruspoli 305 barriles; Andrés Hernández 1.200 barriles; Manuel M. de la Torre 200 barriles; Herederos de C. Balerdi 900 barriles; Joaquín Otero 200 barriles; Juan Chardiet 1.600 barriles; Leonardo Hevia 500 barriles; Benito Martínez 175 barriles; Amado Finalés 600 barriles; Félix Fraga 900 barriles; Alonso Alvarez 470 barriles; Octavio Campos ;375 barriles; doctor Rafael Cruz 274 barriles; Felipe Linares 100 barriles; Juan Ulacia 800 barriles; Ricardo Tejeda Trujillo 100 barriles; Herederos de Francisco Tejeda 200 barriles; A. T. Glover 146 barriles; Cooperativa Agrícola de Baraguá 220 barriles; José J. Balerdi 100 barriles. Total 18,163 barriles.

ALMACENISTAS: Barraqué Maciá y Cía 13,654 barriles. F. Suárez y Cía, 7.000 barriles; Almacenes de Concordia S. A. 12,472 barriles; Maldonado y Cía. 15.937 barriles; Pedro Pereda y Cía. 25.521 barriles; Homar y González 500 barriles; Hijos de Pío Ferro 700 barriles; Departamento Comercial del Central Adelaida 345 barriles; Señudo y Estrada 100 barriles; Rossié y Cía. 3,865 barriles; Alvarez y Cía. 100 barriles. Compañía Importadora de Víveres de Sagua 200 barriles. Total 81690 barriles.

Frutos importados

Durante el pasado día 7 fueron importados por el puerto de La Habana 27,241 bultos de frutos y vegetales distribuídos en la forma siguiente: 2.871 sacos de papas; 6,675 de arroz; 600 de frijoles; 635 de ajos; 7.800 de cebollas; 1,050 de chícharos; 881 de frutas secas; 400 de frutas frescas; 6,250 de alimentos para ganado; 56 de especias; 51 fardos de pizaba; 8 paquetes de muestras de arroz; tres de semillas y 15 fardos de tela para cubrir tabaco.

Títulos expedidos

El Subsecretario de Agricultura Dr. Gustavo E. Perea ha firmado los siguientes títulos expedidos por el Negociado de Registro Pecario y Marcas de Ganado.

Eloy Pino Fundora de la provincia de Matanzas.

Jesús Delgado Clavero, José Machado Arango, Hortensio Barros María y Ruperto Carmenate Echemendía de la provincia de Santa Clara.

Higinio Cervantes Calitre, JJenaro Alfredo Rodríguez Meneses; José Ramos Arencibia de la provincia de Camagüey.

Carlos G. Lemus y Serafín Pupo Pérez de la provincia de Oriente.

Marcas de ganado

Han solicitado marcas como ganaderos mayores los siguientes señores:

María Cabreras; Carmen Cabrera; Juan Blanco; Gualterio Montalván y José Yero.

Y como ganaderos menores los señores; Juan Hernández; Adolfo Marzod; José Luque; Juan Jiménez; Manuel Ferrer; Gabriel López; Cía. Azucarera Florida; Gelacio Salimas; José Yero; Heliodoro Torras; Miguel Simón y Faustino Fernández.

CHOFER ACUSADO

Ofelia Martínez Calvo, de 56 años y vecina de Céspedes 268, Marianao, sufrió lesiones de carácter menos grave, al ser orrollada en Zanja y Manrique por el auto 5070, cuyo chofer se dió a la fuga.

Anuncios CLASIFICADOS de ULTIMA HORA

Más ANUNCIOS CLASIFICADOS de ULTIMA HORA en la página VEINTE

COMPRAS

10 SOLARES

COMPRO SOLARES. PRESTO DINERO, sobre lotes de tierra urbanizada o sin urbanizar, en cualquier lugar del perímetro habanero. Carrasco. Teléfono F-4018.

17 MUEBLES Y PRENDAS

COMPRO MUEBLES M-7679

Máquinas coser, escribir, oficinas, neveras, lámparas, juego cuarto, comedor, sala; piezas sueltas, cajas caudales, contadoras, vidrieras, cafés y fondas. Pago más que nadie M-7679.

Reparaciones

42 MUEBLES Y PRENDAS

PARDO: REPARAMOS SUS MUEBLES por poco dinero dejándolos como nuevos. Casa «Pardo». U-5761. Los modernizamos, barnizamos a muñeca y esmaltamos «Duco». Pinturas mimbres a vapor y neveras. Tapicería en general. Azogamos espejos. Trabajos garantizamos. San Rafael núm. 130.

VENTAS

49 SOLARES

GANGA: VENDO UN SOLAR DE 667 metros, Calzada de Jesús del Monte, de esquina. Informan: XO-1513, de 12 a 2 p. m.

REPARTO LA SIERRA VENDO VARIAS parcelas chicas medidas escogidas; lugar ideal; acera sombra; precio económico; también le entrego la casa fabricada en las mismas. Informes: Oficina 9 esquina 10. FO-2212. Abel Rodríguez.

51 ESTABLECIMIENTOS

SE VENDE CAFE CANTINA CON local para fonda, módico alquiler; lugar céntrico. Informan Hotel New York; preguntar por Pepe.

FABRICA DE MOSAICOS SE VENDE por no poder atenderla. En carretera de mucho tránsito, está trabajando y tiene vida propia, hay 60.000 mosaicos de primera que se liquican a menos del costo. Informes: Ferretería Central. Arroyo Apolo No. 37.

VENDO BODEGAS, CAFES, BARras, lecherías, casa de huéspedes, hoteles, panaderías, restaurants, tabacos, cigarros, quincalla, al mejor precio del mercado; Seriedad y rapidez. Carballo café La Diana, Reina y Agu

ANUNCIOS CLASIFICADOS DE ULTIMA HORA

Más ANUNCIOS CLASIFICADOS de ULTIMA HORA en la Pág. DIECINUEVE

VENTAS

53 AUTOMOVILES - ACCESORIOS

VENDO BABY MARMON, CERRAdo de 4 puertas en buen estado; también vendo Buick de 7 pasajeros abierto. 1 Oaklan abierto, en verdadera ganga; aproveche. Con facilidades. Garage Primer Manzanares. Maloja entre Ayestarán e Infanta.

56 MUEBLES Y PRENDAS

NECESITO VENDER UN MODERNO juego de cuarto 3|c, $60.00; sala de caoba, flamante, $25.00; nevera Bohn, toda porcelana y niquelada, $35.00. A particular. Gloria 812, altos.

SE VENDE UN JUEGO DE COMEdor estilo Renacimiento Español de 12 piezas con cuero repujado y completamente nuevo; 1 cómoda elegantísima con su espejo dorado y una columna de mármol con su ánfora de Sevre. Informes: FO-7359.

59 RADIOS

RADIOS

Desde $2.00 en adelante radios de uso de todas marcas, onda corta y larga. Garantizados. Grandes facilidades de pagos. Casa Llansa, Neptuno 624 entre Gervasio y Escobar.

61 DE ANIMALES

VACAS LECHERAS. OPORTUNIDAD. Se venden: de raza Holstein y Jersey, paridas y muy próximas todas de primero y segundo parto, abundantes de leche; vacunadas y numeradas, a $40.00. Informes: Inclán, Neptuno esquina a Amistad, tercer piso de los Almacenes «Bellita». Oficina, de 9 a 11 a. m.

ENSEÑANZAS

75 PROFESORAS - PROFESORES

PROFESOR DE INGLES, CON MUchos años de práctica se ofrece para dar clases en la Habana o en el interior. Por escrito a Lázaro Pérez. Infanta 207.

ALQUILERES

79 HOTELES

HOTEL MICHALET

Residencia para familias. Magníficas habitaciones con balcón a la calle. Esmerado servicio. Agua caliente. Matrimonios desde $35.00. Villegas 216 entre Obispo y Obrapía.

80 CASAS DE HUESPEDES

MANSION LOREDO

Concordia 418 entre Gervasio y Escobar. Apartamentos y habitaciones. Magnífica comida. Edificio de lujo. garage. Precios de situación. Telf. A-7681.

82 APARTAMENTOS

EN AMARGURA 251, SE ALQUILAN un apartamento bajo interior, con agua y otro primer piso, con dos balcones; a la calle, hay teléfono en la casa; se exigen referencias.

GENERAL LEE No. 353, ALTOS IZquierda, esq. a Goicuría, se alquila un departamento de dos hermosas habitaciones, cocina y baño anexo, a señoras solas.

SANTOS SUAREZ, 72. (MODERNO) entre Dolores y San Indalecio. Magníficos apartamentos para familia, se cambian referencias. Precios: $16 y $20 y $28. No se mude sin verlos. Dirijase al encargado. Departamento 10.

ALQUILO APARTAMENTO C. SErafines 155, sala, dos habitaciones, baño, cocina y patio. Monte 712. Teléfono M-3216.

OFINCINAS MODERNAS. SAN IGnacio 313, altos. Renta mensual reducida, desde $14.00 a $25.00. Luz y servicio de limpieza. Informa: J. Balcells y Cía. San Ignacio 315. Telf. A-2191.

83 DEPARTAMENTOS

MONTE 12, ESQUINA ZULUETA ALquilo a familia que no sea más de tres personas mayores, departamento de sala y cuarto vista calle; es casa de orden; buen aspecto.

HABANA 461, MODERNO ESQUINA Lamparilla. Alquilo a familia sin niños, hermoso departamento de sala, habitación vista calle, lavabo agua; es de esquina; muy fresco; es casa de orden. Buen aspecto.

84 HABITACIONES

ALQUILASE TODA ASISTENCIA BOnita habitación vista calle matrimonio o dos personas; trato familiar; agua fría y caliente. Calle K No. 113 esquina Once, primer piso. Teléfono F-6481. También servimos comidas a domicilio.

SE ALQUILA UNA HABITACION A hombres solos o matrimonios sin niños, casa de orden o moralidad, se da muy barata; Cárdenas 161, altos entre Misión y Gloria; hay agua abundante.

87 HABANA

TREINTA Y CINCO PESOS: VIVES No. 204, casi esquina a Florida. Tercera planta con cuatro habitaciones, comedor, baño, sala y demás servicios. Informa: J. Posse. M-6204.

GALIANO Y LAGUNAS: ALTOS DE La Tinaja, tercer piso; sala, comedor, dos habitaciones, baño intercalado, etc., balcones por ambas calles. Verse horas hábiles. Teléf. U-1428.

ESCOBAR 564, ENTRE REINA Y Salud. Se alquilan los bajos modernos cómodos; saleta, saleta, 3 cuartos, baño intercalado, comedor, cocina, cuarto y servicio criados patio. Verla e informes allí 9 a 12 y 2 a 5.

SE ALQUILAN MODERNOS PISOS bajos en Aramburu 115 con sala, comedor, dos y tres habitaciones, baño y cocina. Informes y llaves en el número 107.

SAN LAZARO 204, BAJOS, CASI ESquina a Aguila: $44.00: Sala, comedor, 4 habitaciones, baño intercalado. Llave en la misma. Informan F-4172.

ALQUILO MODERNO PRIMER PIsito alto Virtudes 656 entre Gervasio y Belascoaín. Verse de 2 a 4. Teléfono U-1946.

ENSANCHE HABANA: BRUZON 111 entre Luaces y Montero. Altos modernos; sala, tres dormitorios, baño intercalado, comedor, cocina, pantry, cuarto y servicio criadas. Precio $30. Informa Encargado y Teléfono F-4813

ALQUILO MODERNO PRIMER PISO Monte 710, moderno; terraza, sala, saleta, 4 habitaciones, baño intercalado agua caliente, comedor fondo, cocina, cuarto y servicios criados independientes y patio. Informan: Monte, 712. Teléfono M-3216.

APROVECHE ESTA OCASION: ALquilo Manrique No. 71 bajos, entre San Lázaro y Lagunas. Sala, saletica, 2 habitaciones, baño, comedor, cocina servicios criados patio. $34.00. Informes: Leyte-Vidal. M-2222.

PORVENIR 28, PROXIMO COMPOStela, altos modernos; sala, un cuarto, baño completo, calentador, cocina de gas agua abundante; 25 pesos. Llaves Café esq. Compostela. Informes: Teléfono M-8712.

HOSPITAL 608 ALQUILO MODERnos bajos. Sala, comedor, 3|4; baño moderno; cocina y patio. Informes al lado.

ALQUILERES

88 VEDADO

23 No. 1454, CASI ESQ. A 22, VEDAdo; acera de la brisa. Precioso piso bajo, completamente independiente. Jardín, portal, garage, sala, saleta, hall, cuatro habitaciones, baño completo, patio y servicios para criados. Informan en los altos. Teléf. F-3651.

VEDADO: SE ALQUILAN LOS ALtos de B, esq. a 15. Número 251 con cuatro cuartos y demás servicios. Informan: Calzada del Cerro núm. 1611. La llave en los bajos. Teléfono I-3633.

VEDADO: CALZADA ENTRE 10 y 12. Cómoda y fresca casa alta con 5 habitaciones, agua siempre; 60 pesos, dos meses en fondo. Teléf. I-5877.

HUESPEDES: HABITACIONES VENtilacísimas, lavabos agua corriente, baños calientes, moralidad, comida exquisita, manteca chicharrón, aceite español «Balcells». Admito socio habitación (baratísimo); punto: lo más céntrico. Galiano 412, princip.

VEDADO: SE ALQUILAN AMPLIOS frescos altos, pueden verse calle Nueve enúmero 310, entre H é I. Informa: Padrón. Teléfono M-7703.

10 ESQUINA A 13: $15, ANTIGUO; preciosos altos con terraza, recibidor, sala, 3 hermosas habitaciones fresquísimas, baño intercalado y servicios servidumbre, etc., etc. Precio razonable. Informa: F-3228.

17 y F, VEDADO: ESQUINA BAJOS modernos, dos portales, sala, comedor, 4 habitaciones y demás servicios. Informes al lado 17 No. 453.

89 CERRO - PALATINO

SE ALQCILA UNA CASITA EN PARque y Esperanza, Cerro; se compone de sala, cuarto grande, servicios, cocina, gran patio. Informan en la bodega. Teléfono F-6195. Busto.

90 MARIANAO - REPARTOS

A FAMILIA CORTA Y DE GUSTO alquilo la casa calle B No. 48 entre 8 y 10. La Siera; precio $50. Informes FO-1958.

REPARTO ALMENDARES: 14 ESquina a 1a. (los bajos) $35: Portal, sala, tres frescas habitaciones, baño completo moderno, comedor, cocina, cuarto chico criado y jardín al frente y costados. La llave en la misma. Informes: F-3755.

LA SIERRA. ACABADA DE PINTAR en $65.00. la moderna y fresca casa calle 5 No. 4 entre 2 y 4 cerca del tranvía, ómnibus y Colegio Ursulinas. Se compona de sala; comedor; 3|4; baño intercalado; comedor; pantry, cocina; 2 cuartos criados, lavandería; garage y patio al fondo. Llave en el número 8.

JESUS DEL MONTE - VIBORA

VEINTE PESOS: REYES 68, ENTRE Mangos y Remedios, casa moderna con sala, dos cuartos, comedor y demás servicios. Allí la llave. M-6204. J. Posse.

ALQUILO CALZADA VIBORA, 1214, sala, recibidor, 3 cuartos, 2 baños, comedor cuarto criados con servicio; patio, gran traspatio; 45 pesos. Informan Teléfono FO-3307.

VIBORA: FELIPE POEY 555 ENTRE O-Farril y Acosta; 4 habitaciones, garage, agua motor; $45, dos meses en fondo. Teléfono I-5877.

SE ALQUILA LOMA DE CHAPLE. Morell 31: Sala, comedor, cocina, cuatro habitaciones, garage, baño y servicios dos cuartos criados, jardín y portal. Informan en la misma de 3 a 6.

SE ALQUILA PRECIOSA CASA EN lo mejor del Reparto Mendoza: Milagros No. 509 entre J. Delgado y Goicuría; Jardín, portal, sala, recibidor, hall, comedor, cocina, pantry, baño de lujo; 4|4; cuarto y servicio de criados; garage; patio con árboles frutales. Verla de 2 a 5.

92 SANTOS SUAREZ - MENDOZA

CUARENTA Y CINCO PESOS. CHAlet «Villa Berta», en Johnson entre Mayía Rodríguez y La Sola, con dos plantas y garage; de 3 a 5 p. m. Teléfono M-6204. J. Posse.

SE ALQUILAN MUCHAS CASAS sin estrenar, se están acabando de fabricar en Flores y Serafines, con portal, sala, 2 grandes cuartos, comedor y lindo baño y cocina grande, de $15 a $20 cada una. Informes en las mismas.

ALQUILO CASITA MODERNA CON sala, cuarto, cocina, servicios lavadero abundante agua. San Benigno 214. Precio $12. Pasaje entre Tamarindo y Rodríguez. Informan: Jesús del Monte 277, altos.

98 ALQUILERES VARIOS

ALQUILO: RANCHO BOYEROS

Espléndido chalet. Bajos jardín; portal; recibidor; sala; 2 habitaciones; baño; comedor. Altos: 4 cuartos; 2 baños; garage; cuarto de criados y chofer. Informan en la misma. Teléfonos: M-5090 y F-3053 de 12 a s.

SE SOLICITAN

SOLICITUD DE ALQUILERES

CABALLERO EUROPEO SOLO, BUSca habitación económica, amueblada en el Vedado o repartos. Teléfono M-2315. Foto Rembrandt.

SE DESEA UN GARAGE CON CUARto y servicio independiente en el tramo comprendido de Avenida de Acosta, Santa Catalina; Mayía Rodríguez y J. del Monte. Telf. I-4510.

102 AGENCIAS - COLOCACIONES

LA MATANCERA A-7740

Servimos para cualquier parte de la Habana o Repartos servidumbre de ambos sexos, del país o extranjeros, con referencias. Servicio rápido. Sol 465, entre Egido y Villegas.

103 CRIADAS - CRIADOS

SE SOLICITA UNA CRIADA BLANca para la limpieza. Amargura 41, antiguo entre Habana y Compostela.

104 COCINERAS Y COCINEROS

COCINERA JOVEN ESPAÑOLA QUE sepa cumplir con su obligación, se solicita en Diez de Octubre, 1108, Víbora, entre Milagros y Santa Catalina.

SE SOLICITA UNA CRIADA ESPAñola para todo el servicio de un matrimonio, que sepa cocinar. Maloja, 373, bajos.

105 MANEJADORAS

SOLICITO MANEJADORA JOVEN para niño de meses, con experiencia y referencias para los repartos. Sueldo: Veinticinco pesos. Cerro 1409.

117 SOLICITUDES VARIAS

SE SOLICITA PERSONA DE NACIOnalidad inglesa para negocio original en Cuba. Escriba a M. Clasificados DIARIO DE LA MARINA, dando detalles de cómo y dónde tratar.

SOLICITO SEÑORITA ALUMNA DE la Escuela San Alejandro capaz de retocar ampliaciones al creyón y al pastel, para trabajar horas extras al día. Cobrará según el número de trabajos realizados. Monte 967. Apartamento 54.

SOLICITAMOS PERSONAS BIEN RElacionadas Farmacias, Médicos y Comerciantes, con garantía en Habana e interior. Escriba señor Martínez. Apartado 2163. Habana. Digan garantías que tienen.

SE OFRECEN

118 CRIADAS-CRIADOS

DESEA COLOCARSE UNA JOVEN española para comedor o cuartos, sabe lavar ropa fina, tiene referencias. Teléfono I-7259.

SE DESEA COLOCAR UNA JOVEN española para comedor o cuartos; también se coloca para casa de huéspedes; tiene buenas referencias. Teléfono U-5470.

DESEA COLOCARSE UNA JOVEN para limpiar por horas o dormir fuera. Telf. U-6373.

DESEA COLOCARSE JOVEN BLANca cubana, cualquier clase trabajo, admite sueldo por poco que sea a cambio que permitan tener hijita de 40 días. Referencias: FO-1628.

CRIADO DE MANOS SE OFRECE español, práctico en todo servicio fino y con referencias de buenas casas; es formal y va al campo si lo desean. Teléfono M-9596. Tintorería.

DESEA COLOCARSE UNA MUCHAcha del país, blanca, en una casa de moralidad, para limpiar habitaciones o manejar un niño, tiene buen carácter, también sabe lavar, y planchar ropas finas; no le importa donde sea; es cumplidora; sueldo mínimo $15, quedarse a dormir; tiene buenas referencias. Informan Teléfono I-7371; preguntar por Eloísa.

SE COLOCA JOVEN ESPAÑOLA PAra cuartos y coser, sabe cortar por figurín y lavar ropa fina, para comedor, tiene buenas referencias y buena presencia. Teléfono F-4848.

SE DESEA COLOCAR UNA MUCHAcha de color de buena presencia para criada de cuarto o manejadora; habla muy bien el inglés; para informes llame al Teléfono F-4418 de 9 a 11 a. m.

DESEA COLOCARSE UNA JOVEN española de criada de manos o cuartos, recién llegada, muy trabajadora y práctica por haber servido en Madrid y Barcelona, con recomendación en la Habana. Teléfono F-6251.

SE DESEA COLOCAR UN JOVEN DE color para criado de mano o para cocinar o también para cocinar y limpiar si es para un matrimonio solo o 4 o 5 de familia; es limpio y formal y tiene muy buena referencias, para informe llame al Telf. FO-2677 o al U-3026.

SE DESEA COLOCAR UNA MUCHAcha para criada de mano, sabe coser un poco, tiene referencias de las casas donde ha trabajado. Teléf. U-1612.

SE OFRECE UNA JOVEN MESTIZA para criada de manos, sabe servir a la rusa, o manejadora con buena salud y respetuosa; tiene areferencias. Informan: F-3921.

SE DESEA COLOCAR UNA JOVEN española de criada de manos, no le importa ayudar a la cocina, es formal y trabajadora y sabe cumplir su obligación. Sueldo $15 en adelante. Teléfono M-2304.

DESEA COLOCARSE UN CRIADO de mano, tiene recomendación de su última casa 11 años, es trabajador y entiende de cocinero español. Teléfono FO-3464.

SE DESEA COLOCAR UNA ESPAñola para criada de manos, cuartos o comedor, tiene buena presencia, es formal y cumplidora, sabe trabajar y servir bien a la rusa; tiene refferencias. Teléfono F-6189.

SE DESEA COLOCAR UNA JOVEN española de criada de manos, sabe servir a la rusa o para cocinar, entiende de dulces, tiene buenas recomendaciones. Telf. U-5851.

DESEA COLOCARSE UNA JOVEN española para cuartos y coser; o para comedor o para todo si es casa chica, en la misma una cocinera de color; ambas tienen referencias. Teléfono F-6259.

DESEA COLOCARSE JOVEN ESPAñol de criado de mano; es formal, trabajadora y tratable; tiene buena presencia; entiende un poco de jardín, sabe planchar ropa de caballeros, tiene inmejorables referencias de familias muy conocidas; para más informes llamen Teléfono F-5513.

SE DESEA COLOCAR UNA MUCHAcha de color para criada de mano o cocinar y ayudar a la limpieza; $12 a $15; lo mismo para dormir que fuera. Teléfono M-6760.

SE OFRECE DE CRIADA DE MANO o cocinera con buena sazón e inmejorables referencias, excelente sirvienta muy limpia, activa y cumplidora de su deber en el trabajo; para informes: Nena. Teléfono FO-1906. Va donde la lleven.

SE OFRECE DE CRIADA DE MANO o cuarto, excelente sirviente con referencias de tiempo de casas conocidas del Vedado, es muy activa y cumplidora en su trabajo; va a donde la lleven. Julia. F-3141.

SE DESEA COLOCAR UN ESPAÑOL sin pretensiones, 37 años de edad, para criada de manos u otros quehaceres de casa particular. Teléfono M-4544.

UNA JOVEN ESPAÑOLA DE BUENA presencia se desea colocar para criada de manos o de cuartos, sirve mesa a la rusa, lava y plancha ropa fina; sabe coser un poco, tiene buenas referencias de las casas que ha trabajado. Teléfono I-3971.

JOVEN ESPAÑOLA DESEA COLOcarse de criada de manos, sabe lavar y planchar ropa fina, es trabajadora; tiene buenas referencias. Teléffono M-4735.

SIRVIENTE, HABLA INGLES Y ESpañol, de buena presencia, desea colocarse; tiene excelentes recomendaciones de casas donde ha trabajado. Teléfono FO-7207.

SE DESEA COLOCAR JOVEN ESPAñol de criado de mano, tiene inmejorables referencias de casas conocidas. Teléfono FO-1077.

SE OFRECE UNA MAGNIFICA CRIA da de mano, cuartos o comedor, con magníficas referencias; sale donde sea preciso; no tiene pretensiones. Teléfono F-2067.

SE DESEA COLOCAR UNA MUCHAcha española para criada de manos o cuartos; tiene buenas referencias y sabe trabajar. Telf. F-6179.

SE DESEA COLOCAR UNA ESPAÑOla de criada de mano o cocinar y limpiar a matrimonio solo, dormir fuera. Teléfono F-2545.

DESEA COLOCARSE UN JOVEN ESpañol de criado es práctico en el servicio fino, tiene referencias de casas en que estuvo; sabe hacer coctes. Teléfono A-0515.

119 COCINERAS-COCINEROS

SE DESEA COLOCAR UNA SEÑORA española de cocinera, si es certa familia no tiene inconveniente ayudar a los quehaceres; menos de 15 pesos no se coloca; si va fuera de la Habana hay que pagarle el pasaje. Informan Teléfono A5-4281. Aguiar 65.

SE DESEA COLOCAR UNA JOVEN para cocinar para un matrimonio o para criada de mano, tiene buenas referencias; duerme colocación; sale a repartos. Teléfono M-1177.

SE DESEA COLOCAR COCINERA española; sabe cocinar bien, es ordenada y trabajadora desea casa de moralidad no duerme en la colocación. Informan Bodega Salud y Lealtad. Teléfono M-5262.

SE OFRECE UNA COCINERA MEStiza para cocinar y limpiar, duerme en la casa; sin pretensión de sueldo y con buena referencia. Informan Teléfono F-3921.

SE DESEA COLOCAR UNA ESPAñola de mediana edad de cocinera; sabe bien su obligación. Teléf. F-6454.

SE DESEA COLOCAR UN JOVEN peninsular sin pretensiones para criado, pinche de cocina; conoce de todo y tiene referencias. Teléf M-5093.

SE OFRECEN

119 COCINERAS-COCINEROS

SE DESEA COLOCAR UNA SEÑORA de mediana edad para cocinar aquí en la Habana, y otra joven para limpiar y cocinar, tiene referencias, si en la misma casa las dos, mejor. Llame U-6693.

DESEA COLOCARSE UNA JOVEN española para cocinar y limpiar si es corta familia, o solamente la cocina o criada de mano, tiene referencias de buenas casas; no menos de 18 pesos de sueldo. Informes Teléf. M-4025. Estrella 372, esquina Escobar.

SE DESEA COLOCAR COCINERA española y muy buena manejadora. Teléfono F-7508.

SE DESEA COLOCAR UNA JOVEN de color de muy buena presencia y muy limpia para cocinar; sabe su obligación. Informan de 8 a 10. Teléfono A-6048.

DESEA COLOCARSE UNA SEÑORA blanca de cocinera sabe su obligación. Duerme en la colocación. Diaria 117, altos.

DESEA COLOCARSE SEÑORA MEdiana edad, de la República Dominicana, con familia cubana o americana; es buena cocinera, también depostera, tiene referencias. Teléfono FO-2727.

SE OFRECE COCINERA, COCINA lo que le pidan, tiene buena sazón, referencias de casas del Vedado, sobre todo muy limpia y cumplidora; puede cocinar y limpiar a corta familia. Teléfono F-3141.

SE DESEA COLOCAR UNA JOVEN española para cocinar y limpiar para corta familia; sale a los repartos; sueldo 18 pesos; duerme en la colocación; tiene referencias. M-1792.

SE OFRECE UNA COCINERA REpostera de color, respetuosa, experta en compras, no duerme en la casa; sueldo de $15 a $20; buena referencia. Informan: F-3921.

SE DESEA COLOCAR UNA ESPAÑOla para cocinar y limpiar es formal y trabajadora, tiene buenas referencias de las casas donde ha trabajado. Teléfono F1-6122.

SE OFRECE UNA MAGNIFICA COcinera para cocinar solo o cocinar y limpiar; tiene magníficas referencias; sale a cualquier lugar; no tiene pretensiones. Informes: F-2067.

SE DESEA COLOCAR UNA MUJER blanca, para cocinar y limpiar a matrimonio solo, o lavar; duerme en la colocación y tiene recomendación; no gana menos de $16 a $18; hace dulces. Teléfono F-6272, antes de las doce después, no.

SE OFRECE UNA COCINERA REpostera de color sin problemas respecto a su labor culinaria; duerme o no en la casa y con buena referencia. Informan: F-3921.

SE DESEA COLOCAR UNA MUCHAcha española para cocinar y limpiar sabe de repostería y sabe trabajar y tiene refernecias y duerme en la colocación. Telf. M-1593.

120 MANEJADORAS

SE OFRECE UNA MUCHACHA DE color para manejadora o criada; prefiere el Vedado. Aquilina. Teléfono X-2388.

MANEJADORA ESPAÑOLA NO ES muy joven pero es muy decente y muy buena con los niños y tiene excelntes referencias. Va a los repartos. Teléfono F-6978.

SE OFRECE MUCHACHA BLANCA, de manejadora, tiene años de práctica, cumplidora y con magníficas referencias de casas conocidas, prefiere el Vedado. Informes por el Teléfono F-6150.

124 LAVANDERAS-LAVANDEROS

SE DESEA COLOCAR UNA LAVANdera del país, lava a domicilio y en la casa, tiene referencias. Teléfono F1-7192.

125 CHOFERES

CHOFER SOLTERO, DESEA COLOcarse en comercio o casa de familia, buenas referencias y pocas aspiraciones. Teléfono U-2634. Rafael.

SE OFRECE CHOFER ESPAÑOL con 10 años de práctica para casa particular; tiene referencias. Informes: U-2688. Alfredo.

131 OFERTAS VARIAS

SE DESEA COLOCAR UN JOVEN del país, de dependiente de bodega o de café o en otro giro comercial con muy buenas recomendación de donde ha trabajado largos años. Llame Teléfono M-5536; pregunte por Alfredo.

SE DESEA COLOCAR UN JOVEN mestizo de 17 años, del país, sabe sus obligaciones para limpiar o pinche de cocina o en establecimiento o en otras cosas y sabe trabajar en el mar y va fuera de la ciudad y duerme en la misma; tiene referencias de donde trabajó, pues desea ganar $10 en adelante; para informes avise al Teléfono I-5527. Dirección 10 de Octubre No. 554, bajos.

Profesionales

1 ABOGADOS Y NOTARIOS

COBRAMOS CUENTAS Y COMPRAmos créditos. Cartas ciudadanía. Divorcios. Asunto judiciales. Bufete Dr. F. Ortiz. Manzana de Gómez 555. Teléfono M-7874.

DIVORCIOS

Muy rápidos a plazos cómodos en toda la República. Cubanos y extranjeros, desde $20.00. Matrimonios. Concordia 172 y Manrique. Dr. Angel Fernández.

BUFETE JURIDICO TERRY-BORROTO

Cobramos toda clase de cuentas, por difíciles que sean; compramos cesiones hereditarias; tramitamos licencias de armas en 72 horas. Visítenos o escríbanos. **BUFETE TERRY BORROTO**, Edificio Larrea. Empedrado y Aguiar Telf. A-3644. Habana

3 DRES. EN MEDICINA

Dra. AMPARO SOBRAL DE LEDON
Médico Cirujano y Cirujano Dentista
Partos y enfermedades de Señoras
Consultas de 1 a 5 p.m. en
San Rafael Nro. 776 altos esquina a Oquendo. Teléfono U-5714

DR. MESA RAMOS
PIEL, SIFILIS, VENEREO
Impotencia esterilidad, etc. Consultas y tratamientos 8 a 9 a. m. 5 a 7 p. m. Perseverancia 154, bajos, entre Animas y Virtudes.

POLICLINICA INTERNACIONAL

Director Dr. David Cabarrocas, San Miguel 462, entre Lealtad y Escobar. Consultas de 11 a 1 y de a 7 p. m. Gratis a los pobres con radioscopias, análisis, diatermia, rayos ultra-violetas, luz alpina inyecciones; medicinas aplicación de aparatos de yeso; raspados curas; operaciones. Tratamiento de tuberculosis con éxito desde la primera semana al desaparecer la fiebre. Turnos de $5.00 a hora fija. Telfs. U-2737. F-4045.

DR. JOSE ALFONSO

Ex especialista del Centro Asturiano: ojos, garganta, nariz y oídos. Consultas mutualizables de 10 a 12, de 2 a 5: $3.00. Turno fijo: $5.00. Operaciones módicas Monte 386 antiguo, moderno 1120 esquina a San Joaquín. Telf. M-2330.

DR. ALFREDO COMAS

Especialista del Instituto del Cáncer. Enfermedades venéreas, sífilis, impotencia afecciones de señoras, tumores del útero y pechos. Aplicaciones del Radium. Horas: de 2 a 5 Teléfono M-7728, San Nicolás No. 266 entre Neptuno y Concordia. Habana.

Profesionales

3 DRES. EN MEDICINA

DR. A. LABRADOR

Especialidad enfermedades estómago. Intestinos. Flujos crónicos. Venéreos y Sífilis. Corazón; Riñones y Pulmones; inyecciones intravenosas. Se hace toda clase de análisis. Consultas gratis de 8 a 11. Pagos 1 a 3. **Angeles 607, entre Reina y Estrella A-0801.**

CONSULTORIO MEDICO QUIRURGICO
DIRECTOR: Dr. ISIDORO AGOSTINI
Concordia 421. Telf. M-1218. Consultas de 9 a. m. a 9 p. m. Médicos especialistas. Especialidades de señoras. Vías digestivas. Nerviosas. Piel y Sífilis. Vías genito-urinarias. Inyecciones. Servicio de enfermeras. Rayos X. Consultas desde $1.00 a $10.00 por turno rigoroso. Gratis a pobres los jueves. Asistencia a domicilio a cualquier hora. Dentista anexo.

DR. MARINO RAMOS
Especialista del Hospital Mercedes
Medicina General. Enfermedades de la infancia. Niños retrasados. Consultas Reina 212, de 2 a 7 p. m. M-2107.

GABINETE UROLOGICO ALEMAN VIAS URINARIAS

Consultas gratis de 7 a. m. a 8 p. m. Tratamiento modernos que Vacunas Alemanas para curar la Gonorrea, en pocos días sin dolor. No importa que sean crónicas o mal curadas. Garantizamos por medios científicos la curación radical. Para consultas y curas reservadas llame al teléfono M-3606. Facilidades de pago. Impotencia, debilidad sexual, piel y sífilis. Jesús del Monte 135 bajos, frente a la quinta de Dependientes. Habana

INSTITUTO HIGIA
ENFERMEDADES VENEREAS EXCLUSIVAMENTE)
Curación rápida y garantizada de gonorrea reciente o antigua, prostatitis, orquitis, artritismo blenorrágico, sífilis, úlceras chancrosas, impotencia. Ultimos medicamentos. Método indoloro. Diatermia, fulguraciones. CONSULTAS Y RECONOCIMIENTOS GRATIS, de 7 a.m. a 9 p. m. Turnos especiales. Zanja 54, altos, entre Galiano y Rayo. Teléfono M-6605

VIAS UNRINARIAS

Curese la gonorrea en pocos días sin dolor. Garantizamos la cura radical, aunque su enfermedad tenga 20 años. No se confíe a manos inexpertas, visite este Gabinete y quedará eternamente agradecido. Curamos todas las enfermedades de las vías urinarias. Consultas de 7 de la mañana a 8 de la noche. Para consultas y curas reservadas llame al Teléfono: M-3606. 10 de Octubre 179, bajos. Frente a la Quinta de Dependientes. Habana. Impotencia, debilidad sexual. Hacemos toda clase de Análisis de Laboratorio. Hacemos toda clase de Exámenes de Laboratorio. (Presentando este anuncio obtendrá consulta y reconocimiento gratis).

DR. ALEJANDRO MUXO
VIAS URINARIAS
Especialista de la clínica-hospital «Cuatro de Septiembre» y de la quinta «Covadonga» del Centro Asturiano. Cirugía génito urinaria. Enfermedades venéreas y trastornos sexuales. Consultas diarias de 4 a 7 p. m. Perseverancia 163, entre Animas y Virtudes. Telf A-7001.

DR. J. B. RUIZ

Ex-especialista del Centro Gallego de los hospitales de Filadelfia y New York. Especialista vías urinarias, venéreo, sífilus y trastornos sexual. Uretroscopia y Cistoscopia. Consultas de 1 a 3. Trocadero 211 esquina a Crespo.

DR. FRANCISCO J. DE VELASCO
Corazón, Pulmones, Estómago e Intestinos
DR. RUBEN DE VELASCO
Corazón, Pulmones, Enfermedades de los niños. Consultas de 1 a 3, días laborables. Horas especiales, previo aviso. Salud 208 moderno Tel. M-6068.

DR. A VENERO

Curación rápida enfermedades venéreas, impotencia, sífilis, electricidad médica, diatermia, ozoterapia, etc. Cuota semanal. Consultas: 10 a 12 y 4 a 6. San Miguel No. 305 esq. a San Nicolás. A-9380.

DR. OCTAVIO RIVERO
Asma, tuberculosis, enfermedades pulmonares y alérgicas.
(Coriza, urticaria)
Ex asistente Servicio del profesor Saye, (Barcelona), ex jefe clínico Dispensario Antituberculoso Municipal. Consultas: lunes, miércoles y viernes. 12 a 2 p. m.; martes, jueves y sábados 9 a 1 p. m. Campanario 209 M-6258.

VIAS URINARIAS
EXCLUSIVAMENTE
Tratamiento rápido de las enfermedades de la uretra, próstata, vejiga, riñones, etc. IMPOTENCIA en todas sus formas. GENERANDI, COEUNDI, ESPERMATORREA, ESTERILIDAD, POLUCIONES NOCTURNAS, etc. Afecciones de SEÑORAS RESECTOSCOPIA DE LA HIPERTROFIA PROSTATICA. (Método Thompson y McCarthy).
Consultas y reconocimientos grátis de 3:12 a 8 de la noche. Consulado 59, altos, entre Genios y Refugio.

DR. ROSAL

Sistema nervioso. Corazón Medicina interna. Consulta diaria, de 4 a 6. San Miguel 507, bajos, entre Gervasio y Escobar. Telf. U-2342.

DRA. MARIA JULIA DE LARA

Médico cirujano. Clínica privada. Partos, ginecología y Ciruga Plástica, Calzada 710, entre Paseo y A. Telf. F-5008.

GABINETE OBSTETRICO GINECOLOGICO. DR. EVARISTO PEREZ RIVERO

Habana 712 entre Luz y Sol. Consultas diarias de 1 a 5 p. m. Enfermeras especializadas en tratamientos de enfermedades de señoras. Partos, trastornos del período. Insuficiencia ovárica, Menopausia. Telf. A-8930.

5 DENTISTAS

DR. HERNANDEZ CALZADILLA — Extracciones con gas. Cura dientes flojos. Arreglo puentes; planchas; Ortodoncia; Radiografías; Trabajos modernos. Consultas hasta las diez p.m. Telf. A-7537. Concordia 12. bajos.

DR. ARMANDO CRUCET

Cirujano dental y oral de la facultad de Pennsylvania y del Gresston Hospital of Oral Sugery, ex profesor de la Moffit Porcelain Dental School de Filadelfia.
Tratamiento médico quirúrgico de la piorrea alveolar, dentaduras de porcelana, cordales impactados, Rayos X, diaterma, electro coagulación, Infrarrojo, Alta frecuencia, Rayos Violeta.
Consultas por hora fija. 15 y L., Vedado. Telf F-4153.

6 COMADRONAS

CONSUELO RUDA

Comadrona ex interna de la casa de Salud «La Balear». Muchos años de práctica. Consultas gratis. Nueva del Pilar número 14, entre Benjumeda y Desagüe. Telf. U-5824.

COMPRAS

9 CASAS

AVISO. COMPRO CASA DE 12 A 15 mil pesos prefiriéndola si tiene moratoria; de Reina a San Lázaro y Belascoaín a Prado. Dirigirse al Apartado 1191 (No corredores).

COMPRAS

9 CASAS

COMPRO CASA HABANA, BIEN SItuada de $3.000 a $6.000; directamente del dueño y precio del momento. Ofertas por escrito a C. Suárez. Calzada 359 entr G y H. Vedado

COMPRO CASA BARRIO CERRO DE San Cristóbal esquina Palatino hasta Reparto Patria, no más de tres mil pesos. Camuzo. O-Reilly 527. Frutería. Teléfono M-9394.

COMPRO CASAS CHICAS Y GRANdes, Habana o repartos. Puedo invertir hasta $30.000. Pago justo precio. Prefiero trato directo interesado. Fernández, San Lázaro 71 altos Telf. M-2846.

11 FINCAS RUSTICAS

SE COMPRAN DOS O TRES CABAllerías de tierra, con casa y árboles frutales de la carretera de Santa Clara a la Habana. Informan Virtudes 603 esquina a Escobar. Pregunte por Corcho.

15 MAQUINARIAS

SE DESEA COMPRAR 200 TONEladas de railes de uso de 60 libras por yarda o de mayor peso. Martínez y Rojas San Ignacio 214. Teléfono: M-3566.

17 MUEBLES Y PRENDAS

ROPA

Ropas compro. Usadas todas clases buen estado, prendas, objetos valor. Rayo 156, entre Salud y Dragones.

U-3143: COMPRO ROPAS

Caballeros y señoras, muebles, máquinas de coser, escribir. Liquido casas completas. Todo lo que quiera vender. Trabajo los domingos. Voy al campo. Dinero en mano. Telf. U-3143.

COMPRO, VENDO, CAMBIO

Muebles modernos, máquinas de escribir, coser, archivos; burós; cajas contadoras; objetos de arte; joyas y ropa de moda para caballera. «LA CONFIANZA» Suárez 17 moderno. M-9603.

A-7795: COMPA MUEBLES

De todas clases. Pagamos más que nadie. También vendemos, cambiamos y alquilamos. No venda sin antes hacer una llamada. A-7795. Vamos en el acto. «La Honradez», Máximo Gómez 85 (357 moderno).

M-7084: COMPRO MUEBLES; MAquinas coser y eschibir; objetos de arte; lámparas; pianos; porcelanas; libros; cuadros;; alfombras; maletas; antigüedades; neveras y ropa. Acudo en seguida. Telf. M-7084.

U-3297: COMPRO MUEBLES, OBJEtos arte; pianos; porcelana; plata; oro; libros; lámparas; burós; neveras; antigüedades; alfombras; vajillas; baúles; maletas. Liquido casas completas. Negocio rápido. U-3297

U-2530: LA PREDILECTA

Compramos

VENTAS

CASAS

VENDO EN LO MEJOR DEL REpARTO BATISTA. Chalet esquina, jardín, portal, vestíbulo, sala, saleta, tres cuartos, hall, garage, cuarto y servicios criados. $6.200. Montalvo. Teléfono 1-4104.

VEDADO. GRAN CASA EN LEtras próximo 17; jardín, portal, sala, recibidor, hall, 4|4, comedor, garage 2 máquinas, 2|4 criados, techos monolíticos, 15x50, 800 mts. $20.000. Matínez y Prieto, O-Reilly 309. A-6951. I-3456.

SITIOS 2 PLANTAS RENTANDO $80, $7.000. Neptuno próximo Parque $50.000. Prado esquina $53.000. Monte 614 mts. Rentando $150, $18.000. Martínez y Pieto O-Relly 309 A-6951, I-3456.

SANTOS SUAREZ, PORTAL, SAla, recibidor, galería, 4|4; comedor, 1|4 alto, garage, 1|4 criados, $6.300, esquina con local bodega, casita y carnicería $5.400 monolítica. Martínez y Prieto, O-Reilly 309 A-6951, I-3456.

A $1.70 Vr. RTO. MENDOZA 10 por 40 mts. Luz Caballero, entre Carmen y Vista Alegre,, San Mariano Rto. Lawton 7x40 a $3 mt. Rto. Miramar 20 entre 5a. y 7a. a $3 mt. Martínez y Prieto O-Reilly 309 A-6951, I-3456.

CALZADA COLUMBIA, PROXIMO Puente, chalet 2 plantas, bajos, jardines, portal, recibidor, sala, comedor, hall, garage, cuarto chofer y criado. Altos: biblioteca, 4|4, terraza $14.000. Martínez y Prieto. O-Reilly No. 309, A-6951, I-3456.

CHALET ALTURAS RIO ALMENdares, precios bajos, jardín, portal, sala, auxiliar, comedor, salita desayuno, biblioteca, pantry, cocina, garage, cuarto criados. Altos: 4 amplias habitacionesy lujoso baño $11.300. Martínez y Prieto, O-Reilly 309 A-6951, I-3456.

GANGAS COLOSALES. — VENDO unas cuantas casas con cielo raso; sala comedor y servicios; cocina y traspatio; rentan a 15 pesos a 1.300 pesos. Tengo otras de más precio como gangas. Persionalmente Manolo, cantina Centro Gallego. De 2 a 8, p.m.

CERRO: VENDO VARIAS CASAS, modernas, portal, sala, 2|4, comedor, $1.300. Otra, 2|4, cocina y baño, $1.200. Otra sala, comedor, 3|4, baño intercalado, $3.500 y muchas más. Informan: M-7167.

SE VENDE UNA CASA MUY BARAta por tener que embarcar su dueño; tiene un terreno siete por veintisiete metros está preparada para altos; tiene cuatro cuartos; sala, comedor; baño, en cuatro mil pesos. Más alto de Almendares. Teléfono: FO-2478.

CAMPANARIO 559

Entre Salud y Dragones. Se admiten ofertas razonables compra esta casa que mide unos 12 metros de frente por 33 de fondo. Informes: Sola y Godoy, Habana 91, altos. M-2943.

SAMA 25, MARIANAO

Se admiten ofertas razonables compra esta amplia y sólida casa, con zaguán, 2 salas; galería; 9 cuartos; salón alto etc.; patios con frutales y mucho terreno. También por el terreno contiguo y mide 2.500 metros. Informes: Sola y Godoy, Habana 91, Teléfono. M-2943.

CASAS
SOLARES
HIPOTECAS

Antes de comprar vea nuestras numerosas ofertas.

ENTRE LAS 650 CASAS Y SOLARES QUE TENEMOS A LA VENTA SEGURAMENTE ESTA LO QUE UD. NECESITA.

Llámenos hoy. Estamos a sus órdenes

E. MIRO.
Aguiar, 71, bajos
A-8577

49 SOLARES

SOLARES VEDADO

Calle 6 esquina a 27. Mide 24x25 metros. A $16.00 el metro. P. de la Cuesta, A-8697 y FO-2419.

Vedado. Calle 19 entre 18 y 20. A $7.00 la vara. Mide 20x37 varas. Terreno firme y llano. P. de la Cuesta. A-8697 y FO-2419.

Vedado. Calle 25 esquina a 32. Mide 21x42 varas. A $6.00 la vara. Se puede parcelar. Solar alto sobre el nivel de la acera, firme de roca. P. de la Cuesta A-8697 y FO-2419.

Miramar. Calle 2 entre 3a. y 5a. Terreno firme. Mide 20x30 varas. Precio $2.950. P. de la Cuesta A-8697 y FO-2419.

Miramar. Parcelas en la parte alta, al frente que desee, por 35 a 40 varas. Desde $2.75 la vara. P. de la Cuesta A-8697 y FO-2419.

AGUIAR No. 370 altos
(por Obrapía)

SOLARES REPARTO MIRAMAR. Vendo uno o más solares situados a la brisa calle Dos entre Primera y Tercera Avenida. 20 metros de frente por 45 de fondo. Precio $2.50 vara y reconocer censo. Trato directo con propietario señor Colmenares, Oficios No. 18.

SOLAR EN SAN MIGUEL No. 955. Vendo un solar de 6.40 metros de frente con 208 metros cuadradas situado a la brisa entre San Francisco y Espada a una cuadra de Indiana. Se da en condiciones. Trato directo con propietario señor José Colmenares. Oficios No. 104.

SOLARES REPARTO PLAYA MArianao. Vendemos solares en las principales Avenidas y calles del reparto. Precios desde $2.00 metro. Trato directo señor José Colmenares Oficios No. 104.

49 SOLARES

VENDO EN LA CALLE M. ENTRE 19 y 21, acera de la brisa un magnífico terreno de 22.66 metros de frente por 50 de fondo próximo Hotel Nacional se vende barato y se dan facilidades. Trato directo con propietario señor Colmenares. Oficios No. 104.

VENDO EN CARLOS III No. 210 entre Soledad y Castillejos con fondo a la calle de Pocito un terreno de 40 metros de frente por 40 de fondo. Se vende en proporción y se dan facilidades de pago. Trato directo con propietario señor José Colmenares. Oficios No. 104.

MIRAMAR, CALLE 12 ENTRE 5a. y 7a. Vendo solar a $4 v. único en este precio. Calle 6 a $3.90. G. del Monte. Habana 264 M-2474.

VENDO MAGNIFICOS TERRENOS, sombra Alturas de Almendares 17.69 por 40 $3.200.00, Sierra 14x30 $2.150.00 Buenavista 1.563 varas. $1.00 vara. Neptno 633.

VENDO O CAMBIO. SOLAR MIRAmar 20x45. 12 entre 1a. y 3a. Ampliación Almendares 10 entre 3a. y 4, 10x50 frente Iglesia San Francisco. X-1102.

MIRAMAR, 16 ENT. 5a. 7a. $4.25

Solar completo 1.251 varas único en este precio, punto alto, a la brisa, situación admirable $4.25 vara Olózaga FO-3752.

MAGNIFICO TERRENO EN CARlos III. Vendo en Carlos II No. 210 entre Soledad y Castillejos con fondo a la calle de Pocito, un terreno de 40 metros de frente por 40 de fondo. Se vende en proporción y se dan facilidades de pago. Trato directo con el propietario Sr. José Colmenares. Oficios No. 104.

SOLARES EN EL VEDADO. VENDO en la calle M entre 19 y 21, acera de la brisa, un magnífico terreno de 22.66 metros de frente por 50 de fondo próximo Hotel Nacional se vende barato y se dan facilidades. Trato directo con propietario Sr. Colmenares. Oficios No. 104.

SOLAR EN EL VEDADO. VENDO EN la calle 21 entre L y M un solar de 21 metros de frente por 45 de fondo excelente situación y acera de sombra cerca Hotel Nacional, se da en proporciones y facilidades de pago. Trato con propietario señor Solmenares Oficios No. 104.

VENDO TERRENO EN CALZADA Cristina 16|2 dando a dos calles; próximo Mercado Unico. 544 mts. Informa Faustino Pérez, Reforma 614 entre Herrera y Santa Felicia.

SOLARES EN EL VEDADO. También parcelas con buenas medidas y mejores precios. Miró. Aguiar No. 71 (361 moderno) A-8577.

PARCELAS EN NICANOR DEL Campo. Muy baratas. Una de 15 por 40 metros, sombra, entre 6 y 8. Otra de 11.50x40 en calle 8 y varias de 10x40. Las mejoras ofertas. Miró Aguiar 71 (361 moderno) A-8577.

ALMENDARES SOLARES

De todas las medidas y precios al alcance de todas las fortunas. Buenas calles y las mejores vías de comunicación: 12 por22; 22 por 21, esquina, 10 por 45; 32 por 45, esquina; 22x34 esquina. Fabrique su casa a gusto. Informes personalmente al comprador.

VICTORIANO ALVAREZ
14 esquina a D, Almendares
FO.3786

A $175, $200 Y $300 VENDO SOlares en Sta. Amalia, miden las parcelas 6, 8 y 10 varas por 32 con alcantarillado; Estrada Mora. San Juan de Dios 161. Teléfono: A-6962.

MIRAMAR 4.25 V. ENT. 5a. y 7a. Magnífico solar completo contiguo al solar de esquina con Quinta Avenida. 23x53 vr. igual 1.251 varas, $4.25 vr. Olózaga 8 esq. 3a. Ave. Miramar. FO-3752.

50 FINCAS RUSTICAS

ARROYO ARENAS: VENDO UNA finca muy bien arreglada, con casa de vivienda, pozo y muchos frutales en $7.500. Informa: G. del Monte, Habana No. 264. M-2474.

GERARDO MAURIZ: M-7586
METROPOLITANA 538
COTORRO: $6,500

Bonita finquita, 25.000 metros, buen chalet mampostería; otro de madera, frutales; jardines; agua abundante; a 100 metros de la Carretera Central. Gerardo Mauriz: M-7586. Metropolitana 538.

Dos y media caballerías: $5.500 a 25 minutos Habana. Buen tierra; 25 minutos Habana; buena tierra, gran arboleda; cercada piedra; otra, 3 caballerías frente carretera asfaltada; recreo y producción: $12.500 pesos. Casas, agua; arboleda. Gerardo Mauriz: M-7586, Metropolitana 538.

Caimito, 5 caballerías, bonita finca: $25.000, carretera interior; lindo batey; gran palmar; arboleda; cercada de piedra; casas; almacenes; garages; con cría cochinos; ganado; aperos; completa. Gerardo Mauriz: M-7586. Metropolitana 538.

Ciego de Avila y Florida: $28.000; entre estos pueblos; finca 100 caballerías de monte, empastada de Guinea, cercada. Gerardo Mauriz: M-7586, Metropolitana 638.

Santiago de las Vegas una caballerías; magnífica tierra; mucha arboleda; casa; pozo; regadío: $7,000; otra Rancho Boyeros, una y media caballerías, casa; frutales. $7.500. Gerardo Mauriz: M-7586. Metropolitana 538.

CENTRAL 14 CABALLERIAS
$12,500

68 kilómetros Habana magnífica finca Carretera Central arboleda; otra 5 caballerías chalet de mampostería; agua abundante a 30 minutos Habana; carretera asfaltada $20.000. Gerardo Mauriz M-7586 Metropolitana 538.

VEREDA NUEVA, UNA CABALLEría, frente carretera, cercada piedra, tierra colorada, 5 pozos, muchos árboles, casa madera; piso mosaicos; 3 habitaciones; baño intercalado etc. Neptuno 633.

SE VENDE FINCA UNA CABALLEría palmar, río, pozo, cerca Habana, dentro pueblo. Informan: M-9065.

VENDO FINQUITA EN LA CARREra Central a 20 kilómetros de la Habana; tiene casa y agua corriente; informes; Reina 219 altos habitación 5, de 8 a 10 p.m.

CAIMITO DEL GUAYABAL. FRENTE carretera Instituto Cívico Militar, espléndida casa amueblada, agua, luz; teléfono; cocina eléctrica; carreteras interiores cinco casas más, animales; y frutales. Urge venta: G. del Monte No. 264 M-2474.

ARROYO ARENAS: JUNTO A LA Ermita, se venden finquitas de varios tamaños; todas frente a carretera, cómodas comunicaciones; precios bajos y facilidades pago. Vea planos. Guillermo del Monte Habana 264. Teléfono M-2474.

51 ESTABLECIMIENTOS

SE VENDE UNA LECHERIA POR tener que atender otro negocio en la Calzada del Cerro 1.770. Informan en la misma.

BODEGA BUENA GANGA POR EStar dedicada a otro negocio y no poderla atender y bien surtida, venta $1.000 mensuales $2.200 con garantía. Doy facilidades, señor Matías FO-1354.

SE VENDE UN PUESTO EQUIPADO mostrador vidriera, armatoste con sus cachibaches; prcio regalado. Informan en el mismo Llinás No. 151 esquina Marqués González.

URGENTE. POR EMBARCAR SE vende Agua de Seltz. Corrales e Indio.

CASA DE HUESPEDES EN LO MAS céntrico del Vedado, se vende; doce habitaciones, seis baños, toda ocupada; precio razonable. Escriba S. B.., Clasificados de la Marina.

NEGOCIO VERDAD EN $700. GRAN kiosco sin competencia. Garantizo venta diaria $16. Puede vender mucho más. Cuestión familia obliga venderlo. Informan de 12 y 1|2 a 2 y 4 y 1|2 a 6. Vidriera Café Candamo. Calzada Luyanó No. 211.

GRAN NEGOCIO. —VENA CAFE, dulce y Fuente Soda; por tener dos en 10 de Octubre 468 esquina a Santa Emilia. Informarán en 10 de Octubre 312 fuente soda Mariano.

GRAN GANGA. SE VENDE UN CAfé-cantina próximo a la Víbora en $400; hace 20 pesos y no paga alquiler; otro en Belascoaín en $1.700. Informes: M. Lodos, Manrique y Reina. Café; de 2 a 5 p.m.

VENDO CAFES; BARRAS; LECHErías; vidrieras tabacos; bodegas; panaderías; tiendas víveres finos; tiendas mixtas;; tiendas ropas; boticas. Garages;; cines; fondas; peleterías; hoteles; casas de huéspedes; carnicerías; casas de empeño y mueblerías; fuentes de soda; fábricas conservas; cabarets; barberías; tintorerías; vidrieras; lulcerías; negocio desde $250 a $30.000. Arriendo hotel; fábricas embutidos; cafés; facilito dinero para negocios. Recibo créditos en pago. Doy vuelto. Prado y Dragones. Café. Teléfono M-4739. Yáñez.

BODEGA Y CASA CON $1.600

Y facilidades de pago. Tiene más en mercancías y garantizo promedio venta $50. Se admiten valores o crédito hipotecario. Informes: Eladio, Belascoaín y Desagüe, vidriera Tabacos. De 1 a 6

ESTABLECIMIENTOS. — GARANTIzado mejor sitio céntrico comercial Habana. Trato directo. De 8 a 10 a. m. y 2 a 4 p.m. Zapotes 325 Esquina a San Julio.

XENDO EN $800 CAFE CON FONDA todo moderno, un Café-Lechería con $400 contado; una vidriera de Tabacos con $500. Informes: Teniente Rey y Vilegas vidriera café Alfredo.

VENDO MODERNA BARRA-CAFE BIllares; venta gasolina; situada centro pueblo; inmediato Habana; carretera Central; paradero líneas guaguas; rica zona agrícola industrial. Informa Cano. Obrapía 360.

POR RAPIDO EMBARQUE VENDO Quincalla, perfumería y depósito cigarros y tabacos billetes; boletos; en el mejor punto de la Habana a primera oferta, $370; si no hay quien dé más. Angeles 765.

VENDE UNA BUENA FARMACIA EN buen pueblo próximo a la Habana por no poderla atender, sin deudas y bien surtida. Informes Heredia 209 entre Milagros y Libertad, Víbora.

SE VENDE CASA HUESPEDES DE comida de 11 habitaciones alquiladas, amuebladas todo gusto, lugar céntrico. Informan: A-6388.

52 BOVEDAS Y PANTEONES

VENDO BOVEDA CON OSARIO CRUcifijo mármol prim era; sin estrenar; zona monumentos lado panteón Bomberos. Informa dueño Santos Suárez 315, bajos.

53 AUTOMOVILES - ACCESORIOS

OPORTUNIDAD CHEVROLET STANdard con baúl cuatro puertas, nuevo de todo lo doy en $500.00, para verlo Escobar No. 562. Informan los altos.

VENDO CHRYSLER CERRADO, CUAtro puertas 1932. Seis gomas nuevas, pintura nueva, bueno de mecánica. Se da barato. Hospital No. 1. Garage Dora.

AGENCIA DE AUTOMOVILES DEL VEDADO, S. A.
23 y J
VEDADO

Liquidación de carros reconstruídos con facilidades de pago:

6 Chassis Ford y Chevrolet casi regalados.

1 Diligencia del 38 con 5.000 kms.

1 Lincoln Zephyr de 1936.

1 Ford 4 pts. del 38 con radio, ganga.

1 Ford 4 ptas. del 37.

1 Ford 4 pts. 60 HP. del 37 115 kms. P. H. y 40 x galón.

1 Ford 4 pts. del 36.

1 Ford 4 pts. del 32.

1 Ford 2 pts. del 36.

1 guagua chica de 15 pasajeros en muy buenas condiciones.

Grandes Talleres MODERNO-ECONOMICO para toda clase de reparaciones, y el mejor surtido de piezas Ford legítimas.

Los mejores automóviles reconstruídos de Cuba en:

AGENCIA DE AUTOMOVILES DEL VEDADO, S.A.
23 y J VEDADO
TELF. F-2986

PLYMOUTH 38

De Luxe Cuatono, como nuevo, particular, se vende barato Zulueta 509. Pajarería.

SE VENDE CHEVROLET DEL 33 DE dos puertas en $250 en magníficas condiciones. Informan: M-1159.

GANGA SE VENDE UN DODGE DEL 28 con gomas nuevas; siete gomas en total; precio 40 pesos. Garage Montano Santa Emilia 63 Telf. I-7375.

CASI REGALADO VENDO CAMION Chevrolet de reparto completamente equipado. Véalo en 15 y Baños, (Bodega) Vedado.

BUICK SEDAN DE 1937, SUPERIOR condición, vestiduras de piel, con ventilador y radio, se da en $900.00. Teléfono M-6911.

VENDO WILLYS 1937. CERRADO, cuatro puertas, perfecto estado en $600.00; facilidades. Verse en calle D-Strampes, 258, Víbora. Teléf. I-4995.

FIEI-CORRE FORD 1934, 4 CILINdros muy económico; carrocería de fábrica; bueno de gomas y mecánica. Se da con facilidades y poca entrada. Calvajal FO-9220 y FO- 9240.

53 AUTOMOVILES - ACCESORIOS

PRECIOSA CUÑA FORD 1936, COMO nueva, pintura; gomas y mecánica en perfectas condiciones. Admitimos carro en cambio y muchas facilidades. Agencia Ford de Marianao.

VENDO CHEVROLET 37, 4 PUERtas; tomo otro del 33. Chevrolet 36 Standard baúl 4 puertas; le tomo su carro; Cuña Sedan Buick 28 $65.00. 23 entre 12 y 14 garage. P. por Cecilio.

SE VENDE UNA GUAGUA 20 PASAjeros abierta; Chevrolet 27 marcaca o se cambia. Víctor Puyada, Zayas 21 San Antonio de los Baños.

STUDEBAKER COMANDANTE DEL 31, Dodge Victoria; ambos de cuatro puertas, garantía mecánica; grandes facilidades de pago; poca entrada y otros más. Latour Zanja y Lucena.

GANGA. SE VENDE UN CHEVROlet 34, dos puertas, nuevecito verlo en Belascoaín 963 esquina Escotar. Teléfono M-6305, Carmelo.

CAMION FORD 1934 DE CUATRO CIlindros; carrocería cerrada de una tonelada; para lechería, víveres etc. Garantizado. Alvarez, 25 Nro. 7, casi esquina a Marina; costado Edificio Carreño.

FORD DEL 35 DE DOS PUERTAS; gomas nuevas; flamantes 17 y A, Vedado, Garage. F-6055

AUTOMOVIL FORD DEL 36 DE DOS puertas se vende barato, está casi nuevo; verlo Primera esquina a Diez, «Villa Orosia» Reparto La Sierra.. También se vende el chalet. Informan en el mismo. Telf. FO-1259.

OPORTUNIDAD. SE VENDE DODGE de Luxe cerado de 1935 4 puertas con maleta, 6 ruedas con sus gomas en perfectas condiciones mecánicas y pintura. Para verlo Casa Manolo taller de Acumuladores. Belascoaín 11

FORD DE 1929, ACABADO DE REparar, pintura, vestidura y goman, en perfecto estado. Lo vendemos barato y buenas facilidades. Agencia Ford de Marianao.

CUPE FORD DE 1931 CON POCO uso, bueno de gomas y de mecánica, ha sido muy cuidado, con poco dinero de entrada y muchas facilidades Carvajal S A. FO-9220 y FO-9240.

CHEVROLET 32 CUATRO PUERTAS $255; Chevrolet 34 $385; otros 2 puertas $280; camión Dodge $150; Osldmobile abierto $75; Motocicleta $145; Studebaker $450; hago cambios Reina 158 M-4366 Braña.

FORD DE 1936 DE CUATRO PUERtas de lujo con baúl y radio con gomas blancas nuevas ha recorrido 19.000 kilómetros solamente, prácticamente nuevo. se admite carro en cambio y grandes facilidades, Carvajal S. A. FO-9220 y FO-9240.

FORD NUEVO DE CUATRO PUERtas de lujo de 1938, usado sólo en demostraciones, 1.000 kilómetros caminados, lo vendemos con $200.00 de rebaja. Agencia Ford de Marianao.

CHEVROLET DE 1932 CUATRO puertas con 6 ruedas. acabado de pintar, gomas casi nuevas reparado de mecánica, muy bueno de todo. Se da con poca entrada y muchas facilidades, Carvajal, Agencia Ford de Marianao. FO-9220 y FO-9240.

54 MAQUINARIAS

OPORTUNIDAD. 2 CONCRETERAS Kiering Daudie. Están como nuevas. Capacidad 7 pies cúbicos (1 saco). Motor 4 cilindros; cargador mecánico. Tanque de agua automático; se vende por no necesitarla su dueño. Si le interesa dirijase a N. Villalobos. Apartado No. 6 Ciego de Avila.

SE VENDE UN ASERRADERO EN la provincia de Camagüey. Informa R. Fina, Carmen y Lealtad, Habana. Teléfono A5-0362.

VENDO MOTORES MARINOS 8, 50, 70, 100 caballos motores estacionarios 5, 6, 8, 50 caballos de gasolina y petróleo. Almagro Empedrado 205. Habana.

SE VENDEN TRACTORES CARTERpillar Tipo 60; máquinas de vapor de 100 cs. Tanque 24.000 glnes. capacidad, cargador de arena; cilindros de gasolina; concreteras de 27 pies; trinche de vapor; grúas para levantar pesos; motores de gasolina; industriales, molinos para piedra etc. Informan Municipio y Justicia.

VENDO PESAS, BASCULAS PARA todos los usos, transbordadores para caña pesando neto arriba. Hago cambios y compro rafles, hierro, maquinaria. Emiliano Amengual. Apartado 1705. Teléfono M-6961.

LICOREROS. EMBOTELLADORES. Lavadores. Véndese o cámbiase por otra mercancía máquina lavadora esterilizadora de botellas y frascos marca «Kiefer», rotativa, motor 1|4 H. P. con 72 atomizadores bronce, capacidad 1.500 frascos hora con un solo hombre. Compostela 360 entre Obrapía y Lamparilla. Telf. A-7743.

VENDO CALDERAS VERTICALES: 3, 5, 12 H.P., y otros tamaños. Tostador de café. Autoclaves Laboratorio, Bomba duple 5x4 tubería. Rodríguez. Santa Catalina, 459, Cerro. I-6993.

VENDO TRES CENTRIFUGAS 18 por 30, motor Diesel 120 HP., winches eléctricos de vapor y de mano, comprensor de aire de 3x4 y 6x6 Curtis, Correas, poleas y diferenciales 2, 4, 6 y 10 toneladas, motor eléctrico 5, 10, 15, 25 y 150 HP. tijera y pungón de herrería, planta pasteurizar Burrell, camión White volteo, planta de éter, pailas, tachos de cobre, bombos de confituras, pasadores y repasadores de guayaba, Manila No. 314. Hilario García. I-5619.

VENDO PLANTAS DE HIELO YORK 1, 2, 3, 4 y 10 toneladas, molinos para almendra, cacao, maíz y sal Nordy 6 mazas 24 por 9. Bombas Triplex pozo profundo 450 galones por minuto, donques duplex 1, 2, 3, 4, 6 y 12 pulgadas, bombas de vacío, máquinas de vapor 10, 15 y 100 HP. Cepillo cuatro caras Fay, escoplo, barrena y cadena, guillotina para papel turbina 2, 3, 4, 5 y 6 pulgadas. Manila No. 314, Hilario García, I-5619.

55 CAJAS CONTADORAS

SE VENDE CAJA CONTADORA «NAtional» caoba casi nueva 942, 4 gavetas. Monte 611.

56 MUEBLES Y PRENDAS

SE VENDE A PARTICULARES. JUEgo cuarto rosa 2 camitas; 2 camas sueltas; 1 escaparate; 2 sillones portal; 1 butacón de portal; 1 columpio grande; 1 piano marca Tonk; 1 nevera; 1 tanque cemento Emilio. Ave. 11 y Calle 11. Ampliación Almendares. M. Pereira Telf. FO-2982.

VENDO MAGNIFICO JUEGO CUARto moderno $25 otro 3 cuerpos $45; otro $70, juego comedor $25; sala caoba Rado $15. Calzada Jesús del Monte 29 altos una cuadra Esquina Tejas.

FAMILIA VENDA LUJOSO JUEGO cuarto tres cuerpos elegante coqueta, butacón tiradores carey; $135; regio comedor Renacimiento $65. Sala; finísimo $35, Radio, lámpara madera. Concordia 467 Belascoaín y Gervasio.

LIQUIDAMOS MUESTRAS DE FAbricas; artículos metal; lámparas; cristalería. Precios bajo como negocio; no lo regalamos. Sr. Prado, Virtudes 311 sólo de 11 a 12 y de 5 a 6.1|2.

GANGA: SE VENDE EN $50.00, UN refrigerador Frigidaire; está como nuevo, se puede ver a todas horas en Lealtad No. 87, aproveche que es un regalo por tener que embarcar.

SE VENDEN ALGUNOS CUADROS de pintores célebres como Muñoz de Grain, Sotomayor; Madrazo y otros; también una cómoda Boulle; un conjunto de reloj y candelabros; una vajilla fina; y otros objetos de arte. Calle 8 No. 58. Vedado.

SE VENDE UN JUEGO DE COMEdor estilo renacimiento Español de 12 piezas con cuero repujado y completamente nuevo; 1 cómoda elegantísima con su espejo dorado y una columna de mármol con su ánfora de Sevre. Informes FO-7859

56 MUEBLES Y PRENDAS

ANFORA SEVRES 1806, NAPOLEOnica, dos metros de alto con base de ónix; Artístico trío (dos ánforas y un reloj) de ónix y bronce esmaltado, «Unico en su clase». «La Regencia» Suárez 18 y 20.

LUJOSO JUEGO CUARTO «ARTE Moderno», de caoba, enchapado en Raíz de Tuya, con butacón y coqueta gigante. No tiene puertas de visagras, son de cortinas corrediza, algo original. «La Regencia». Suárez 18 y 20.

JUEGO CUARTO «UNICO EN CUba» caoba, enchapado «Raíz de Tuya» puertas de corredera, tipo cortina, diseño originalísimo magnífico trabajo de ebanistería. «La Regencia» Suárez 18 y 20.

¡¡MUEBLES!! ¡¡ATENCION!!

Juegos para cuarto, comedor, sala, recibidor, etc. finos y modestos, últimas creaciones, precios de liquidación. No pague lujo.

A PLAZOS $1.50 SEMANAL

No cierre trato hasta ver sta casa, cambiamos sus muebles viejos por nuevos, aproveche esta oportunidad, para modernizar su hogar que le ofrecemos.

«EL FENIX»
Picos, Carballo y Compañía
Neptuno 901 y Soledad
Teléfono U-1360

LAMPARAS

Liquidamos un variado surtido de lámparas de cristal y de bronce y otros objetos finos para personas de gusto

LA ZILIA
Aguila 209 entre Animas y Virtudes
A-9044

MUEBLES EN GANGA

Juegos cuarto, $25.00; ídem tres cuerpos, $40.00; sala, $10.00; comedor, desde $25.00; escaparates, $9.00; con lunas, $15.00; mesas correderas, $4.00; aparadores, $600; 6 sillas y 2 sillones, $10.00; neveras, $10.00; máquinas de coser y escribir. Se cambian y se compran toda clase de muebles, pagando más que nadie.

«LA PRINCESA»
San Rafael 575 y 577 entre Escobar y Gervasio Teléfono U-5926

¡¡OPORTUNIDAD!! JUEGOS DE cuarto, de 8 piezas, con elegante butacón, a $100.00. ¡Dando y dando! Necesitamos dinero. También chaislongs de imitación piel y juegos tapizados a precios increíbles. Mueblería «García Espinosa», San Rafael entre Aramburo y Soledad.

Variado surtido en joyas antiguas y modernas objetos de arte y toda clase de artículos para regalos. Háganos una visita y se convencerá.

«LOS TRES HERMANOS»
Consulado 160 y 162. Telf. M-3534.

GRAN VENTA ESPECIAL
SOLAMENTE POR 15 DIAS
MUEBLES Y JOYAS

Archivos y cajas de archivos, cajas de caudales de todos tamaños.

Mesas, Burós, sillas, sillas giratorias, mesas-satélites.

Adresógrafos y Mimeógrafos, máquinas de escribir, sumar y calcular de todas marcas.

Cajas Registradoras «National». Relojes marcadores «International», Molinos de Café, gabinetes Kardex. Tarjeteros, pupitres, juegos de sala y recibidor.

Baúles y Maletas

Radios de todas marcas

"LA NACIONAL"
VILLEGAS 359
entre Tte. Rey y Amargura
Teléfono A-9915

"LA HONRADEZ"
MUEBLES MODERNOS

Nuevos y usados, se venden a plazos y contado, muy baratos. También cambiamos y alquilamos. No compre sin vistar esta casa.

«LA HONRADEZ»
Máximo Gómez 85 (357 moderno) entre Aguila y Amistad
Teléfono A-7795

SALUD 51, ANTES 9
MUEBLES EN LIQUIDACION

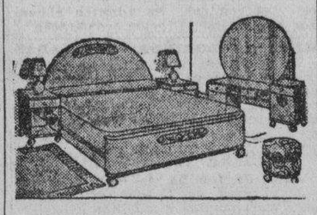

Juegos cuarto desde $25. Comedor Renacimiento $65. Sala $18. Escaparates, chifforrobe, camas; mesas; sillas, sillones. Burós, Libreros, máquinas escribir y coser, sillones inválidos, lámparas, faroles Renacimiento; cuadros; neveras; frigidaire; baúles y maletas; vidrieras, objetos arte propios regalos. Compramos y cambiamos. «La Casa Inglesa», Salud y Rayo. M-7179.

MUEBLES A PLAZOS

Y al contado. Casa Hierro, Compostela y Merced. Precio de liquidación desde los más modestos hasta los mjs olujosos. Tomamos muebles usados en fondo. Ven nuestra exposición M.1220 Alquilamos muebles.

CAPAS Y FLUCES DESDE $2
RADIOS, DESDE $5.00

Camisas, pantalones y zapatos, liquilo una gran exiatencia procedentes de subastas; muebles oficina, máquinas escribir, sumar, coser. Véalas: Monserrate número 29 y parque Zayas «La Hispano Cuba».

56 MUEBLES Y PRENDAS

VENDO REFRIGERADOR EN 60 pesos casa particular. Prado 115 altos.

FAMILIAS: GANGA: JUEGOS DE cuarto, tres cuerpos, completos, $98.00; otro, $115.00; otro, $140.00; comedor, modernos, $50.00; juego sala, nueve piezas, $40.00; recibidor, $48.00; living-room, $98.00. No pierda la oportunidad. San Nicolás, 305. Fondo «La Epoca».

SE VENDE JUEGO DE CUARTO CAO ba 3 cuerpos moderno y un Radio RCA. modelo 38 de gabinete 8 bombillos. puede verse en 17 No. 7 Vedado.

VENDO UN JUEGO DE CUARTO 3 cuerpos en $40.00. 1 vitrina $10. 1 mesa $3.00 y varias piezas sueltas. Campanario 411 entre San José y San Rafael.

POR EMBARCAR VENDO LUJOSO cuarto 3 cuerpos, último modelo; butacón tiradores finísimos; regio comedor renacimiento; todo flamante precio de oportunidad. Pocito 124, Marqués González y Santiago

CUARTO MODERNO $25.00; OTRO 3 cuerpos con chifforrober: $55.00; otro 3 cuerpos caoba $60.00; comedor y sala; escaparate lunas: $10400; cama $4; otras piezas sueltas baratas. Maloja 161. San Nicolás y Manrique.

VENDO JUEGO CUARTO ULTIMO tipo 3 cuerpos caoba y 3 libreros de caoba todo moderno y caja caudales. Cerrada del Paseo 13 bajos. entre Zanja y Salud.

MAQUINA SINGER DE OVILLO CEN tral completamente nueva $28; otra en $25 una nevera de porcelana y cantoneras tres puertas $25. Prado 115 bajos entre Refugio y Genios.

JUEGO CUARTO MODERNO, $18.00. Lunas y bastidor nuevos; el de tres cuerpos menos de $32.00. Radio mueble $10.00 por pronto embarque. Sitios No. 74, entre San Nicolás y Rayo.

SE VENDE JUEGO SALA 9 PIEzas moderno; por tener que embarcar; lo doy barato. Goicuría Nro. 240 apartamento 3 entre Libertad y Milagros Santos Suárez, Habana.

COMEDOR «RENACIMIENTO ESPAñol», caoba, doce piezas y juego sala «Francés» de maderas africanas. con sofá-ambigú espejo y vitrina; magníficamente tapizado. «La Regencia« Suárez 18 y 20.

COMEDOR INGLES DE CAOBA, CON doce piezas, magnífico mueble y otro comedor, patas garras león; sillería adornada en bronce y vitrina con cristales colores. «La Regencia» Suárez 18 y 20.

A-6827: DINERO
PIGNORAMOS Y COMPRAMOS

Muebles, joyas, ropas y todo objeto que represente valor. Visite «La Competidora», Gloria 68, esquina a Indio. Telf. A-6827. G. Arango Compañía.

A-6827: LIQUIDAMOS
A PLAZOS COMODOS

Muebles finos y corrientes, joyas, ropas, equipajes; neveras; radios; máquinas coser y escribir; lámparas modernas; pianos; cajas de hierro, cuadros; gobelinos y demás objetos que no mencionamos. Todo se liquida este mes por reformas .No compre sin visitar «La Competidora» en Gloria 68, esquina a Indio. Telf. A-6827. G. Arango y Compañía.

REFRIGERADORES

Domésticos porcelana por dentro y por fuera, compresores, coils, gabinetes de helados y refrescos, reconstruídos. Los vendemos instalados con garantía de nuevos. Precios fuera de toda competencia. **También tenemos la línea completa de repuestos** para Frigidaire, Kelvinator, Copeland, Servel, etc.

TALLER DE REPARACIONES
Instalaciones y Sevicio
Servicio General de Refrigeración.
Zanja No. 513. Teléfono U-3113

VENDO MAQUINA DE COSER SINger de ovillo central, se da barata. Véala Angeles No. 709 entre Maloja y Sitios.

PULSERAS Y DIJES

Liquidamos miles de pulseras de oro y dijes de oro y platino con brillantes Alhajas antiguas y modernas en profusión cuadros, crucifijos, rosarios de oro porcelanas antiguas y modernas. Juegos completos de café, te y cubiertería. Bandejas, candelabros, jarras y palanganas, todo de plata maciza.

CARBALLAL Y HERMANOS
San Rafael núm. 138, entre Belascoaín y Gervasio.
U-5744

MUEBLES EN GANGA

Juegos de cuarto. Arte moderno: $4.00 mensuales; comedor, caoba, último estilo $3.00 mensuales; sala y recibidor, modernísimo: $3.00 mensuales; juego de cuarto, tres cuerpos caoba, últimas creaciones: $5.00 mensuales

Precios muy bajos
«LA EMINENCIA», NEPTUNO 668, moderno, entre Gervasio y Belascoaín

UNA NEVERA DE USO SIN REPARAR ES UNA CAJA DE SORPRESA

NEVERAS

Americanas reconstruídas y garantizadas

REFRIGERADORES

De uso en magníficas condiciones todas marcas y tamaños. Ricnda, Infanta 1059 entre Desagüe y Benjumeda, frente a Pennino. U-3968.

MUEBLES A PLAZOS

Construídos con las mejores maderas, estilos modernos y elegantes. Grandes facilidades de pago Admitimos muebles en cambio. Visítenos y se convencerá: «Díaz y Chao», Neptuno No. 709 y 710, entre Belascoaín y Lucena. Telf. U-5154.

SALUD 53

antes núm. 11 ent. Rayo y San Nicolás.

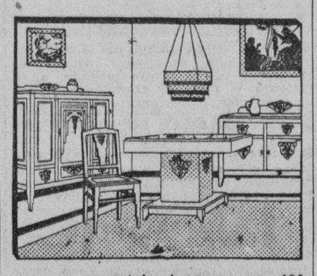

venta especial: juego-cuarto $20, sala $12, comedor $30,

Dinero-Hipotecas

65 BONOS Y VALORES

BONOS Y ACCIONES

Compro y Vendo valores. Doy dinero en hipoteca. Pequeñas y grandes cantidades en la Habana. **Señor Andrés Pérez, Bolsa Oficial, Obrapía 33. M-5921 y M-8674.**

CAJAS RESERVADAS

Las tenemos en nuestras bóvedas construídas con todos los adelantos modernos y las alquilamos para guardar valores de los interesados. En esta oficina daremos todos los detalles que se deseen.

N. GELATS Y COMPAÑIA
105 Aguiar 108 esq. a Amargura

PARA LAS DAMAS

70 INTERES PARA LAS DAMAS

¡¡¡ ATENCION !!!

Señora: Si su valiosa piel requiere un examen general: curarla, limpiarla como si desea transformarla, las señoritas **Massotti-Rivero,** por los años de experiencia, la dejarían a Ud. satisfecha. Precio de situación, S. José No. 614. 2o. piso. Telf U-6026.

SE VENDEN DOS ZORROS PLATEAdos y regia capa Marta Sivelina, 8 No. 58 Vedado.

SE VENDE EN $60.00 UNA PIEL Silver-Fox legítima muy fina. Heredia 256 entre Milagros y Santa Catalina.

SOMBRERERIA: NO BOTE SU SOMbrero de uno viejo; un modelo queda nuevo, por centavos. Se hacen en tela y luto. Tiño, reformo, plancho, engomo, 30 centavos. Celestina. San Rafael número 355, una cuadra del Ten Cents.

PIELES DE ZORRO, VENDO PREcioso juego de dos Silver Fox legítimos. No han sido usados. Negociación estrictamente privada. Precio ventajoso. Véalos hoy mismo en Campanario 453 (altos) de 2 a 6 p. m. Traficantes no.

MODISTA
Rosalía Hernández
San Rafael 804, bajos, esquina a Oquendo
U-3127
Dobladillo de ojo a:
2 cts. vara
Forramos hebillas
Pisados de todos tamaños, bordados, festones y ojetes. Forramos botones.
Tenemos mensajeros

VELLOS

Extirpación definitiva de los vellos de la cara, muslos, piernas, etc. Tratamiento garantizado. Sra. Alexander, calle Tercera número 405, entre Dos y Cuatro, Vedado.

$1.00
Señoras

Con un peso comprarán un vestido de moda en casa de Josefina. No pague lujo y vista bien. Señorita: evite gastos innecesarios y alquile su traje de novia completo en casa de Josefina, Neptuno 525, altos. Telf. U-6252.

CORTE MODERNO NACIONAL
SISTEMA MENDEZ, OFICIAL
Reconocido de utilidad para la enseñanza pública. Su autora y directora, señora Méndez, garantiza la enseñanza por este modernísimo método. En poco tiempo puede hacerse experta profesora. Desde las primeras clases confeccionará sus vestidos por figurín. Se admiten medio internas. Clases diarias a domicilio y correspondencia, también por ajuste. Academia Central: Campanario 304 esquina a Neptuno. Moldes a medida. Se cortan y entallan vestidos. Especialidad en abrigos y trajes sastres. Moralidad.

MODISTA SOMBRERERA VESTIDOS señoras, niñas; ropa interior; copio modelos, entallo y moldes a medida sombreros hago, limpio, reforma y tiño. Precios módicos. Carmen 307 entre Esperanza y Vives.

SISTEMA MATILDE ALEMANY

Instituto de Corte y Costura Internacional. La Central: San José 257, entre Aguila y Galiano. Garantizamos que por ajuste en 3 meses aprenderá cortar las modas más complicadas de nuevas creaciones francesas, aunque hayan pasado 20 años que aprendió el Sistema Alemana; a la primera prueba le queda precioso; fácil y moderno. Demostración en todas mis Sucursales. Damos 3 clases gratis, presente este anuncio; clientos de profesoras en toda la Isla. Venga y le diremos la más cerca; no usamos plantilla; es un desastre. Declarado en la Secretaría de Educación, de texto para escuelas públicas y todos los sistemas; tenemos los mismos derechos oficiales; no habrá ninguno predilecto; no se deje sorprender. Vendo métodos y clases a domicilio. Sucursales: Sra. de Orfila, Compostela 114; Srta. Hortensia, Atecha 6, Cerro; Sra. de Alfonso, Aguiar 43, piso 2do.; Srta. Bueno, Campanario y Concordia, y cientos más. Esperanza. Calle 10, entre Acosta y Concepción (Lawton).

PELUQUERIA "ROSALIA"
DE ROSALIA HERNANDEZ
antes «Migdalia»
San Lázaro No. 1002, esq. a Hospital
U-6364

Arreglo de mano	$0.20
Croquinol desde	1.00
Permanentes de $1.00 $2.00	$3.00
Cejas	0.20

Lavado de Cabeza
Peinado artístico

SEÑORA. SU CABELLO TENDRA EL color que desee, eliminando las canas, usando tintura Miracle, superior a las más renombradas marcas extranjeras. Para demostrarlo, damos muestras gratis, solamente a los interesados. Diversos matices. Rubio claro, dorado, cenizo, castaño claro, media, oscuro. Caoba. Negro natural. Estuche 50 centavos. Teñidos $1.00, Croquinol $1.00. Peluquería «Iris», Santos Suárez 13, casi esquina a 10 de Octubre.

Corte y Costura
$1.50 MENSUAL
ACADEMIA «SANTA TERESA»
Calle 23 No. 1511 (Vedado entre 24 y 26. F-5096. Hágase profesora en tres meses. Desde la primera clase usted podrá cortar sus vestidos por figurín. También clases por correspondencia. Pidan la primera lección, incluyendo 3 centavos para franqueo. Expedimos títulos.

PARA LAS DAMAS

70 INTERES PARA LAS DAMAS

¡FUERA CANAS! OBTENGA HERmoso color: negro, castaño o rubio, usando tintura «La Favorita». Teñido de cabbelo, $3.00. Estuche, $1.00. De venta en todas las farmacias. Depósito: Virtudes 206. Casa «Pilar». M-9392.

MANIQUI DE EXTENSION

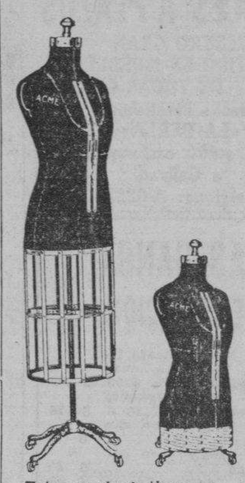

Este maniquí tiene una gran demanda por los muchos cambios que en él pueden efectuarse.

El cuello, busto y caderas se pueden ajustar por separado a las proporciones deseadas.

TAMBIEN TENEMOS MANIQUIES FIJOS, CON SAYA, FORRADOS EN NEGRO
desde **$7.50**

Bazar Inglés
GALIANO Y SAN MIGUEL

ENSEÑANZAS

75 PROFESORAS - PROFESORES

FRANCES

Lecciones a particulares o academias. Traducciones, correspondencia, por joven cubano recién llegado de París. Precios módicos; satisfacción garantizada. Manuel Mariné. Presidente Zayas 164.

MATEMATICAS - CONTABILIDAD

Taquigrafía, Mecanografía, otras asignaturas. El Instituto Comercial de la Habana le ofrece a usted cursos de Ingreso a la Universidad y otras escuelas. Calle 12 esquina 23, Vedado, F-3758.

PROFESOR DE PRIMERA Y SEgunda Enseñanza; Experiencia profesional; clases a domicilio con excelentes resultados. También a alumnosde Colegios e Institutos. Teléfono: F-5133.

ESTUDIOS. BAILES MODERNOS

Tomasín. Positivamente enseño con práctica Son; Paso-doble; Vals; Blues, Fox; Tango; Clases todos los días de 9 a. m. a 11 p. m. Clases a Domicilio. San Nicolás 1008 (moderno) entre Gloria y Misión 2 cuadras de Monte.

BAILES DE SOCIEDAD

Maurice. Nuevamente en Cuba. Ultimos «hits» de New York: Lambeth-Walk; Trusking; Lindy-Hop; Big-Apple; Susie-Q. Además las últimas variaciones de Foxtrot; danzón; pasodoble; son; tango parisién y las calientes congas etc. Precios razonables. Clases colectivas, privadas o a domicilio Preparación teatral para niños y mayores. Seriedad y garantía. Malecón 161, altos, entre Crespo y Aguila.

CLASES DE INGLES MUCHA EXperiencia y buenas referencias. Eugene Davis, Telf. M-1534, Industria 406, altos, departamento 13

PROFESOR AMERICANO, DE BOSton (Yale University Graduate) da clases de Inglés. En su casa San Rafael 773 fondo Colegio Caballero, lunes, miércoles, viernes de 9 a 10 y 30 a. m. y de 6 a 7 y 10 a 11 p. m.

PROFESOR GRADUADO EN LA Normal Central de Madrid. Clases a domicilio de Ingreso, Taquigrafía Pitman, Mecanografía al Tacto, etc. Sistemas didácticos novísimos. Señor Pedrós. Teléfono M-8893.

SEÑORA JOVEN SE OFRECE DAR clases a domicilio la y 2a enseñanza; especializada en Aritmética y Gramática, también Taquigrafía Pitman. Telf. A5-2711

"INSTITUTO CUBA"
Gran Colegio y Academia Nacional Cubano.—Educación Integral.
Lealtad, 160, casi esq. Virtudes, Teléfono A-9991.
Autorizado para expedir Certificados de Octavo Grado con validez oficial. Bachillerato, Comercio, la Enseñanza, Estudios Especiales. Clases diurnas y nocturnas para ambos sexos. Profesorado Titular, dos Catedráticos para cada Asignatura.
Su visita nos honra, nos recomienda.
INTERNADO. EXTERNADO.

ESCUELA DE BAILE

Exclusivamente bailes de salón. Son Rox, Tango etc. Se garantiza la enseñanza. Ismael Servelló. Cárdenas. No. 51, segundo piso.

PROFESORA DE PIANO Y SOLFEO dos clases a la semana, $3 00 al mes; solfeo: $1.50. Vapor 15, esquina a Hornos. Telf. U-5185.

76 COLEGIOS

COLEGIOS AMERICANOS

Al alcance de todas las fortunas. Catálogo e información gratis. Profesor Richardson. American Schools Bureau, Manzana de Gómez número 514. Telf. A-9798.

Colegio Santa Teresa
INGRESO AL BACHILLERATO
Enseñanza en Inglés y Español. Primera Grado: $1.50. Segundo $2.00. Tercero y Cuarto $3.00. Quinto y Sexto: $4.00. Séptimo y Octavo: $5.00. Autorizado para expedir certificados de Octavo Grado para ingresar en Normales, Institutos; Hogar etc. Taquigrafía, Menacografía, Ortografía, Inglés; Correspondencia Comerciad. Corte y Costura y Labores. Pida prospecto. Calle 23 No. 1511 entre 24 y 26. Vedado. F-5096.

ESTUDIE POR CORREO

La academia «Rabiña», en Neptuno 414, esq. a Manrique, altos. M-7849, tiene organizado clases por correspondencia desde hace años, habiendo prestado gran beneficio a aquéllos que tiene deseo de prosperar. Estudie las asignaturas siguientes: Taquigrafía, Mecanografía, Teneduría, Cálculos Mercantiles, Gramática, Ortografía, Procurador, Química industrial. Inglés, Francés, etc. Informes: Academia «Rabiña». Neptuno, 414, esquina a Manrique. Telf. M-7849.

"SAN ELOY"

Colegio y Academia Fundado en 1907. Primera y Segunda Enseñanza: Preparatoria, Bachillerato. Comercio, Idiomas, Cultura Física, Cursos preparatorios especiales. Admitimos pupilos y medios pupilos y externos. Quinta Menocal, Samá 31, Marianao. Telf. FO-7462. Pida Prospectos.

ENSEÑANZAS

76 COLEGIOS

"BRAVO"
COLEGIO-ACADEMIA
Autorizado para expedir certificados de octavo grado con validez oficial. Colegio Academia para cursar todos los grados de la Primera Enseñanza. Autorizado para expedir Certificados para ingresar sin examen en Normales, Hogar, Institutos etc. Clases diurnas y nocturnas para ambos sexos. Profesores graduados y especializados. Servicio de Omnibus a domicilio. Cursos especiales para el ingreso en las Escuelas de Ingenieros. Comercio, Normales, Institutos. Cadetes, Aviación; Taquigrafía; Mecanografía; Inglés; Correspondencia. Teneduría; Contabilidad .Prácticas de oficina. Cuota muy módica. Neptuno y Lucena U-2627. **Cursos especiales para el ingreso en la Escuela de Ciencias Comerciales.**

77 ACADEMIAS

HAVANA BUSINESS ACADEMY

Innecesario estudiar comercio en el Norte. Tenemos especialistas americanos y sistema de enseñanza procedentes de los mejores Business Schools. También ofrecemos asignaturas en español: Mecanografía, Taquigrafía Pitman y Gregg, Contabilidad e Ingreso Escuela Ciencias Comerciales, cursos correctivos de Ortografía, Aritmética, Caligrafía, etc. **El mayor centro privado para enseñanza del Inglés, con 30 clases diurnas y nocturnas. Primera Enseñanza en Inglés. Omnibus. Línea 357. F-3043. Sucursal en Neptuno y Amistad. A-6033. Solicite prospectos.**

ACADEMIA RABINA
NEPTUNO Nro. 414 (ALTOS)
ESQUINA A MANRIQUE
INGRESO A LAS ESCUELAS DE COMERCIO
Clases individuales, Francés, Inglés y Teneduría, Taqnigrafía «Pitman» y «Gregg», Mecanografía, Correspondencia y Aritmética Comercial; TAMBIEN CLASES POR CORRESPONDENCIA. Ingreso en Escuelas de Ingenieros, Arquitectos y Comercio. Servicio de ómnibus y de internos. Pida prospectos. Expedimos títulos y proveemos de empleo a nuestros graduados.

GREGG ACADEMY
ACADEMIA
Taquigrafía, Mecanografía, Inglés y Comercio. Bachillerato y preparatoria. Teneduría Geometría, etc. Profesor Richardson, director, Manzana de Gómez 514: A-9798

ACADEMIA DE IDIOMAS ROBERT! Malecón 153. Teléfono: M-2124. ¿Desea usted aprender inglés? Compre el método Robert. Se recomienda por sí solo. Distinción. Eficiencia. Garantía. Cuarta edición: $2.00.

OBSEQUIO DE LA ACADEMIA DE COMERCIO
Luis B. Corrales. Establecida en 1889. Enviando $0.15 en sellos recibirán mi Aritmética Mercantil, Enseñamos Teneduría de Libros, Taquigrafía e Inglés. La Mecanografía $1.00 al mes. Nuestros Títulos, los más solicitados. Lealtad 567 entre Salud y Dragones. Telf. A5-1632.

INTERES GENERAL

500 SOBRES, 500 CARTAS Y 500 TARjetas impresos, $2.90. Tarjetas desde $1.00 millar. Propaanda García y Zayas. San Miguel 657, entre Lucena y Marqués González, Habana. U-2634. Recibimos órdenes del interior.

SR. COMERCIANTE: EVITE PENAlidades por infracción de las leyes inscribiéndose en esta sociedad. Contabilidades por horas: Balances, Impuestos 1½% y Utilidades, Subsanación de errores, Estados financieros. Demandas en cobro de pesos; Divorcios, Cartas de ciudadanía, Pasaportes, Cancelación antecedentes. Recursos contra las multas. Arreglamos todos sus asuntos de contabilidad, fiscal o social rápidamente. Tramitaciones y Consultas. «Cooperativa Legal de Comerciantes, S. A.». Manzana de Gómez, 220. Teléfono M-1245.

AVISO. INTERESA A PROPIETArios. Me hago cargo cobrarle alquileres, duplicarle rentas puntualmente. Casa, habitaciones. Experiencia, integridad, garantía, diligencia administrativa. Detalles a Maximino Martínez. Durege 117 I-3173.

SE HABREN POZOS ARTESIANOS de 8 a 20 pulgadas sistema alemán para informes dirigir correpondencia a A. Collazo San Lázaro 464 5to. piso.

URIBE
Agua Mineral
La mejor agua para su estómago, según análisis del Laboratorio Nacional. El mejor servicio. Pedidos Teléfono XO-1515.

VINO OROTAVI, DE FRUTA BOMba madurada en la mata, satrosos y digestivo. Puro como rayo de sol. Pídalo hoy mismo en establecimiento de víveres, bares y restaurants, o José Caamaño, Morro y Refugio. Telf. A-7722.

ALQUILERES

79 HOTELES

HOTEL "ROMA"
O-Reilly y Aguacate. M-6944
Herederos de L. Delgado Vda. de Franchi. Situado en el centro de la ciudad. Hermosas habitaciones y apartamentos muy frescos, baño privado. Excelente comida en el Roof.

HOTEL QUINTA AVENIDA, ZUlueta y Dragones. Alquilo departamento vista a la calle, matrimonios $40.00, con baño $45, $50. Excelente comida. Precios situación para familias. Telf. M-2078.

HOTEL INTERNACIONAL
Frescos y amplios departamentos, agua caliente en los baños, habitaciones amuebladas, excelente comida, esmerado servicio matrimonios, desde $35 en adelante; hombres solos desde $25 en adelante. Tejadillo 12. Teléfono A-9958.

HOTEL «VANDERBILT»
Situado en la Loma de la Universidad Nacional, amplias y lujosas habitaciones con el baño privado, agua caliente y fría en abundancia. Esmerada atención. Neptuno 1223.

HOTEL MIRAMAR EN EL QUE MEjor se vive y más sabroso se come. Ofrecemos habitaciones y departamentos con baños privados a precios razonables. Visítenos y se convencerá. Prado 2 y Malecón. Telf. A5-3692

HOTEL "ALCAZAR"
Tiene este hotel amplias y muy ventiladas habitaciones todas con baño privado, teléfono y elevador a todas horas, sus precios son económicos haciéndose arreglos especiales por meses a familias estables incluyendo un exquisito servicio de comida. Cárdenas No. 209.

HOTEL
HANABANA
Neptuno, Prado, San Miguel y Consulado, entrada por Neptuno. Magníficas habitaciones y departamentos. Precios especiales a familias estables. Inmejorables comidas. Teléf. A-9041.

ALQUILERES

79 HOTELES

CAMPOAMOR: COMPOSTELA 608 altos entre Sol y Luz edificio moderno, baño privado agua abundante y caliente. Comidas excelentes. Economía moral, seriedad. Pregunte directamente en los altos. A-7401

HOTEL "VEDADO"
CALLE 19 ESQUINA A M.
Residencia excelente, que reúne excepcionales condiciones para vivir con toda comodidad. Frecuente y fácil comunicación con la ciudad y repartos. Esmerado servicio. Comida criolla, española y americana. Teléf. F-6631.

HOTEL RENO
Aguila 558, Habana (2 cuadras del Capitolio). Fije su residencia en este confortable hotel. Precios moderados. Baño privado, agua caliente, elevador día y noche. Deliciosa comida.

HOTEL "HARDING"
Crespo 67 a dos cuadras del Prado y Malecón, cerca del mar. A-6735. Hotel absolutamente moral y comidas excelentes. Dos personas, desde $46; una, desde $29, con almuerzo, comida y desayuno. Elevador día y noche. Agua caliente y fría.

Hotel Roosevelt
AMISTAD Y SAN MIGUEL
$55.00 Matrimonios con tres excelentes comidas mensuales.
Apartamentos para familias, todos con baño privado. Elevadores día y noche.

HOTEL COLONIAL
SAN MIGUEL 254
Esquina a Galiano. Habitaciones y apartamentos con baño privado y muebles modernos. Magnífico comedor con carta. Elevador día y noche. Precios especiales para huéspedes por mensualidades. Confort y moralidad. Teléfono: A-6958.

HOTEL "ANDINO"
San Lázaro 496, esquina a M. U-2553. Unico en su clase. Moderno, céntrico, amplio, fresco, saludable, frente Universidad. Conviene para los que necesitan vivir cerca de los hospitales Calixto García o Mercedes. Habitaciones con baño privado, balcón, hermosa vista, con tres excelentes comidas: 45 pesos, matrimonio. Una persona desde 28 pesos. Clientela escogida. Pensión completa para huéspedes del interior. Precios sin competencia. Esmerado servicio en mesas separadas.

THE SAVOY
F y Quince. Vedado
Telf. F-6616
Situado en un lugar alto del Vedado, con fácil y frecuente comunicación con la ciudad y repartos. Rodeado de jardines, con 600 metros de hermosos portales. Las habitaciones tienen ventilación directa, teléfono, baño privado, con agua fría y caliente. Precios moderados, incluyendo tres excelentes comidas. El servicio en mesas separadas, para cada familia.

HOTEL "IDEAL ROOM"
Prado 93-B, (Por Pasaje)
¿Desea vivir en casa tranquila, mejor que en su propia casa? Visite esta gran casa, aunque sea por curiosidad. Por adentro, la mejor. Si hace poco usted la visitó y no encontró habitación, vuelva a visitarla, hay habitaciones disponibles. Visite esta casa y así verá su patio andaluz, de hace poco. Se construyó el mejor, sin duda. Precios los más económicos. Se exigen referencias de moralidad. y pagos.

HOTEL «SANTA FE», S. A.
Amistad número 309 (antes 61) entre San José y San Rafael. Lo más céntrico de la Habana, próxima al Capitolio, teatros y principales tiendas. Telf. M-7583. Grandes, frescas habitaciones. Excelente comida. Precios moderados. Se exige moralidad

"TROTCHA"
En lugar más céntrico del Vedado. Amplias y frescas habitaciones, con y sin comidas, a una cuadra de los baños de mar, tranvías y ómnibus. Calzada y Dos, Vedado. Telf. F-2383.

80 CASAS DE HUESPEDES

CASA HUESPEDES MAGNIFICA HAbitación matrimonio, lavabo agua día y noche. Teléfono. Comida sana y sabrosa. Absoluta moralidad y orden $35.00 matrimonio todo servicio. Amistad No. 208 casi esquina Neptuno.

CASA HUESPEDES, GRANDE Y COmoda habitación hombres solo; agua día y noche. Teléfono. Comida sabrosa y sana. Absoluta moralidad y orden $15.00, mensuales todo servicio. Amistad No. 208 casi esquina Neptuno.

CASA DE HUESPEDES «LA REINA» en Reina 152, esquina Rayo. Habitaciones y apartamentos; amplios y ventilados. Comidas variadas. Precios módicos. Telf. M-6287. Informes 2o. piso.

CASA HUESPEDES GALIANO 455 entre San José y Barcelona. Habiciones espléndidas, con lavabo agua fría y caliente; con o sin muebles; solo con asistencia; moral absoluta; M-2380.

CASA HUESPEDES LA REPUBLICA Aguila 559, esquina a Barcelona, teléfono A-6639 habitaciones y departamentos con agua corriente todo; excelentes comidas. Se admiten abonados al comedor. Precios económicos.

MANSION FLORINDA VENTILADAS habitaciones todo servicio; precios económicos para personas estables; confort y magnífica comida. También comida a domicilio criolla y vejetariano. Telf. A-8787 Línea 902 esquina a 6, Vedado.

¿QUIERE VIVIR COMODO?
Casa de familia de moralidad absoluta cerca de Bancos y Oficinas, para matrimonios y hombres honestos. O-Reilly Nro. 511

MANSION FLORINDA, VENTILAdas habitaciones todo servicio; precios económicos para personas estables; confort y magnífica comida. También comida a domicilio criolla y vegetariana. Telf. F-3872. Línea 902 esquina a 6, Vedado.

EN CASA DE HUESPEDES, DE ORden y aseo, se alquilan buenos departamentos, bien ventilados, con todo lo necesario; precio rebajado y sin igual. O-Reilly 209, entre Cuba y San Ignacio. Hay teléfono.

GALIANO 463 ALTOS, ENTRE SAN José y Barcelona, magnífica habitación baño intercalado; agua caliente, comida exquisita. Precios reducidos. Casa de moralidad. M-8857.

EN CASA DE FAMILIA A UNA cuadra de Neptuno alquilo, frescas y amplias habitaciones con lavabo de agua fría y caliente, excelente comida y demás servicios en Campanario número 214, altos entre Concordia y Virtudes. Teléfono A-7831. Precios módicos.

ALQUILERES

80 CASAS DE HUESPEDES

ALQUILO AMPLIA HABITACIONES en la nueva casa de huéspedes de Consulado No. 112 altos, servicio completo, agua fría y caliente. No olvide le conviene. M-8561 y A-9538.

CASA DE HUESPEDES: TURIS, Manrique 611, entre Reina y Salud. Telf. A-6388. Hermosas habitaciones, vista calle e interiores. Matrimonio: $35.00. Individuales: $20.00. Abonados al comedor $13.00.

RESIDENCIA «SANTA ANA», espléndidas habitaciones con baño privado y balcón a la calle, toda asistencia. Campanario esquina a Concordia. Teléfono M-9551.

CASA DE HUESPEDES, SOMUERUEruelos 111 entre Apodaca y Gloria Habitaciones amuebladas para hombres solos o matrimonio sin niños, desde 50c diarios. Precios especiales a los viajeros del interior.

CASA DE HUESPEDES «LA MAtancera». Reina número 219 esq Manrique. Teléfono A-0238. Se alquilan amplias habitaciones con vista a la calle con o sin baño, agua fría y caliente; a precios muy reducidos. Comida española y criolla.

81 CASAS DE COMIDAS

CASA PARTICULAR REPARTE COmida variada a reducido número de familias. Artículos de primera. Aceite Balcells; manteca chicharrón. Domingos: pollo. Precios 1 persona, 40 cts.; dos: 60 cts.; Telf. A-7146.

82 APARTAMENTOS

J. ESQUINA 21
Entrada Vedado. Apartamento moderno, alto, muy fresco; con gran vista; sala; comedor; dos cuartos; buen baño completo; cuartico baúles etc. Informes Encargado.

APARTAMENTOS MODERNOS MUY frescos, una y dos habitaciones, sala, comedor, cocina, magnífico baño completo. Elevador. Neptuno 634 (antes 170) entre Escobar y Gervasio.

EDIFICIO «AGUIAR». INDUSTRIA 166. Modernos Apartamentos 2 habitaciones y baño completo; luz; teléfono; agua caliente y ascensor todas horas. Sólo personas de absoluta moralidad.

FRESCO Y CLARO APARTAMENTO A entre 10 y 12 Almendares: Sala; habitación; cocina; baño; rodeado espacioso jardín $14.00. Llave: apartamento No. 8. Informes: F-3055.

EN GALIANO 459 SE ALQUILA UN apartamento con balcón a la calle compuesto de 2 habitaciones. Muy fresco y ventilado. Para matrimonio o poca familia. Informan en la misma.

BUENOS APARTAMENTOS CON TOdos sus servicios completos se alquilan en casa de moderna construcción, San Rafael 37, altos, entre Galiano y San Nicolás.

EN LOS ALTOS DEL RESTAURANT París, Plaza de la Catedral, se alquila un hermoso apartamento compuesto de sala; dormitorio y cuarto de baño; balcón a la calle; la llave e informes en la misma.

OFICINAS DESDE $10.00
Modernas y cómodas, propias para hombres de negocio, se alquilan en los mejor de la Habana: bajos de «El Gato Negro», Obispo 65. Informa« Cacheiro, Telf. A-7780.

APARTAMENTO DE LUJO
J, esquina a 25: Sala, comedor, 3 espléndidas habitaciones, 2 baños lindísimos, cuarto y servicio de criados, biblioteca, cuarto de estudio, acera de la brisa. Más informes: M-7586. Gerardo Mauriz. Metropolitana No. 538.

SE ALQUILA APARTAMENTO INdependiente en azotea muy ventilado con dos habitaciones; comedor; cocina; servicios; propio para corta familia. Precio módico; Moralidad. Neptuno 214 esquina a Amistad

CASA DE FAMILIA OFRECE APARtamentos para matrimonios o pensionistas. Teléfono M-6778.

$23; y $28: VILLEGAS No. 57 ENtre Empedrado y San Juan de Dios, Edificio de Apartamentos para familias, cada apartamento con sala, dormitorio, baño y cocina. Informes en la misma y Bufete de Arellano. Teléfono M-3936.

NEPTUNO 162, ALTOS, FRENTE AL Cine Encanto. Espléndida sala y gabinete balcón calle. Elegante habitación con baño completo. Orden. Moralidad. Hay teléfono.

AVISO
Soledad No. 360 entre Neptuno y San Miguel casa de apartamentos acabados de fabricar, abundante agua, mucha limpieza, absoluta moralidad; para personas mayores son inmejorables desde $11.00.

SE ALQUILA APARTAMENTO BAlear, 15. Carretera San Miguel del Padrón, Caserío Luyanó. Tiene 2 habitaciones, cocina, servicio, lavadero. Precio $11.00. Exígense referencias. Informes la misma. Teléfono A-7636.

EDIFICIO «ARBOS» OQUENDO 18
entre San Rafael y San Miguel. Alquilo apartamentos frescos e independientes. Informan en la misma.

PRADO, 565, FRENTE CAPITOLIO, alquilan un apartamento frente a la calle, primer piso, una habitación con muebles o sin ellos, una chica para hombres solos; precio de situación. Informan primer piso.

SE OLQUILA UN APARTAMENTO alto con balcón a la calle tres habitaciones solas. Cárdenas 109 entre Gloria y Apodaca. Informan en la misma.

APARTAMENTO MODERNOS, REcientemente pintados, ventilados, dos cuartos, sala, comedor, precioso baño intercalado, cocina de gas, baño criados «Edificio Padrón» Neptuno 969. Telfs: U-5158 y U-6889.

APARTAMENTOS MODERNOS VENtilados, agua abundante, dos habitaciones, baño, cocina, calentador gas. Edificio Fraternidad, Monte, 305 moderno, lado del Ten Cents. Matrimonio sin niños. $28 y $25.

HOTEL DE APARTAMENTOS
8 y 19
1, 2, 3 y 4 cuartos, cocina, frigidaire
GARAGE RESTAURANT PISCINA
Grandes reservas de agua

EDIFICIO URSULINAS
EGIDO ESQUINA A SOL
Casa de apartamentos modernos, propios para matrimonios o reducida familia, con servicios sanitarios completos, luz, agua caliente y frío. Situados en lo más céntrico de la ciudad, con espléndidas vías de comunicaciones para toda la capital e interior de la República.
INFORMES EN EL MISMO
PRECIOS MODICOS
Apartamento bajo núm. 1.

83 DEPARTAMENTOS

EDIFICIO PROVIDENCIA
Carlos III 614, esq. Oquendo, se alquila un amplio y cómodo departamento. Precio razonable. Informan González M-9659.

SE ALQUILAN DEPARTAMENTOS a $16.00 completamente independientes, con 2 piezas; baño; cocina; balcón a la calle de Infanta No. 953 entre Sitios y Peñalver. Véalos y alquilará.

ALQUILERES

83 DEPARTAMENTOS

COMPOSTELA 508
Entre Muralla y Teniente Rey, al lado de San JJuan Bosco, amplios departamentos y habitaciones de $9 a $18. Referencias.

SE ALQUILAN DOS DEPARTAMENtos frescos y ventilados propios para oficinas o sociedades pequeñas; altos del restaurant Miami, Prado y Neptuno, con balcón por Neptuno. Informan por los teléfonos M-7123 y M-1589. Todos los días.

MONTE 12, ESQUINA ZULUETA, ALquilo a familia que no sea más de tres personas mayores, departamento de sala y cuarto vista calle; es casa de orden; buen aspecto.

HABANA 461, MODERNO, ESQUINA Lamparilla. Alquilo a familia sin niños, hermoso departamento de sala, habitación vista calle, lavabo agua; es de esquina; muy fresco; es casa de orden; buen aspecto.

84 HABITACIONES

SE ALQUILA UNA HABITACION con vista a la calle a hombres solos o señora que trabaje fuera. en Teniente Rey 366 2o. piso.

ALQUILO HABITACION HOMBRE solo o matrimonio sin niños con todo servicio. Prado 115 altos, entre Refugio y Genios.

CASA PARTICULAR ALQUILA HAbitación con balcón no más de dos personas, se exigen referencias. Marqués González 523 esquina Pocito 1er. piso.

EN LO MEJOR DEL VEDADO, CALzada 510, entre D y E, se cede hermosa y ventilada habitación con agua corriente, casa tranquila; personas decentes.

SE ALQUILAN HERMOSAS HABItaciones con cocina buen baño y luz calle 2 No. 55 entre 3a. y 5a. Vedado. La encargada.

HABITACION $10, AMPLIA, VENTIlada y la cocina; casa particular; único inquilino. Agua caliente. Neptuno 814, altos, entre Oquendo y Marqués González. Educación. Moralidad. No radios.

ALQUILO AMPLIAS Y VENTILADAS habitaciones altas y bajas, abundante agua. Casa moderna con baños completos. Empedrado 217, casi esq. a Cuba. Teléfono A5-5441.

CASA FAMILIA UNA O DOS AMplias, frescas habitaciones a $8, a hombres, señoras, matrimonio solo. Excelente lugar. San Lázaro 71, altos. Agua caliente y Teléfono M-2846.

SE ALQUILA UNA HERMOSA HAbitación propia para matrimonio; comida inmejorable; agua abundante, caliente y fría. Precios económicos. 17 No. 256, Vedado. Teléfono F-3837.

NEPTUNO 410 ALTOS, ENTRE SAN Nicolás y Manrique, casa de familia alquila una habitación vista a la calle, toda asistencia, agua fría y caliente Teléfono.

AGUACATE 314 ENTRE OBRAPIA Y Lamparilla se alquila una habitación amueblada con agua corriente. Casa de familia.

SE ALQUILA EN ARAMBURO No. 157 dos habitaciones a familia corta casa particular de estricta moralidad.

HABITACIONES AMPLIAS Y BARAtas se alquilan en el mejor lugar de la Habana Galiano 68 altos de «La Opera», entre Neptuno y San Miguel.

BUENAS HABITACIONES CON TOdos sus servicios completos, se alquilan en casa de moderna construcción, San Rafael 37,(altos, entre Galiano y San Nicolás.

VEDADO. ALQUILO 2 HABITACIO?nes con toda asistencia y una alta en la azotea con todo servicio personas moralidad y educación; 6 518, entre 23 y 21 altos. Telf. F-4973

VEDADO: RESIDENCIA PARTICUlar alquila habitación con baño; agua caliente; todo servicio y confort. 23 No. 809 esq. a A. F-5798.

CALLE O No. 14, FRENTE AL PARque del Maine; cuartos con o sin muebles y con o sin comidas. Todo de primera calidad. Se exigen referencias.

SE ALQUILAN VARIAS HABITAciones y un pequeño apartamento, acabados de fabricar. Altos de la mueblería «La Colonial». Reina 315. Teléfono A-9921.

EN OBISPO 415 ENTRADA POR Aguacate, altos de la sombrerería, se alquilan habitaciones amplias y frescas, vista a la calle, con desayuno y comidas agua fría y caliente. Precios muy reducidos.

SE ALQUILAN BUENAS HABITAciones y departamentos Oficios 14 altos entre Obispo y Obrapía casa de orden y buen aspecto y con vista a la calle e interior.

SE ALQUILA HABITACION GRANde con lavabo de agua corriente a personas decentes, que no cocinen ni tengan animales. Hay Teléfono. Campanario No. 306 (bajos) entre Neptuno y San Miguel.

ALQUILO CUARTO INDEPENDIENTE mampostería 2 puertas y 2 ventanas, calle 6 y Av. Sexta Buenavista. Informan en la bodega o por el F-6131.

SE ALQUILA UN CUARTO EN CAsa particular a persona sola, todo confort con toda asistencia si la desea. Cárdenas 60. 2o. piso esq. a Corrales. Telf. U-6317.

ALQUILO HABITACION CON JUEgo cuarto completo, agua caliente; recibidor; teléfono; a 2 personas $10. Punto ideal frente Gobernación. Compostela 671 esq. Acosta. Comodidad y barato.

EN CASA RE FAMILIA NEPTUNO 257 entre Amistad y Aguila, se alquila una habitación con balcón a la calle y todo servicio. Telf. M-3327

SE ALQUILA EN COMPOSTELA No. 457, entre Teniente Rey y Amargura, espaciosos y frescos apartamentos y habitaciones acabados de pintar. Llaves e informes en la misma. Propietario: Aguiar No. 305. Edificio Pedroso.

SE ALQUILA UNA HABITACION PAra guardar muebles en Corrales 163 bajos, entre Cienfuegos y Someruelos.

OBRAPIA, 407. (ALTOS DE CASTEL Vizo). A precios módicos se ofrecen habitaciones ventiladas y confortables. Casa de absoluta moralidad, inmediata a todas las Secretarías.

SE ALQUILA UNA HERMOSA HAbitación muy fresca al balcón. Neptuno 257 2o. piso, entre Aguila y Amistad.

ESPLENDIDO HABITACION PUNTO céntrico con o sin muebles toda asistencia; agua caliente; teléfono moralidad. Neptuno 204 casi esquina Industria altos fotografía.

PRADO 314 ESQ. VIRTUDES
Una cuadra Parque Central alquilo amplias y ventiladas habitaciones balcón calle, agua corriente, todas las habitaciones, sin muebles, hombres solos o matrimonios. Informan primer piso: oficina.

VEDADO, LINEA 901 ESQUINA 6, (casa con palmas), familia honorable, alquila hermosísima habitación con magnífico baño; esquina brisa. Propia 3 o 4 personas. Cambiamos referencias. F-5632 y F-3569

HERMOSAS HABITACIONES CON lavabo, de agua corriente y teléfono, se alquilan a 10 y 12 pesos. Es casa seria. Calle H No. 209, altos entre 11 y 9, Vedado.

**VEDADO 17, ENTRE 4 y 6,

ALQUILERES

HABANA

NSERRATE No. 477 SE ALQUILA un gran local para establecimiento, ntos, se alquila un piso alto, tres ntos, comedor, cocina, sala y ba- Informan: Neptuno 16. «La Equi- Teléfono A-9531.

N BELASCOAIN ESQUINA SAN Miguel altos de El Gallo, se alquila ny fresca y amplia casa compuesta cuatro habitaciones; sala; come- y demás servicios. Allí informan.

N ALQUILA REVILLAGIGEDO 353 esquina a Puerta Cerrada, casa mo- dos altos: sala; comedor; dos cuartos; a comedor; cuarto y servicio de de situación. Informan en la

SE ALQUILAN BARATOS LOS MO- ntos altos de San Joaquín y Veláz dos a una cuadra de Monte con sa- comedor; tres cuartos; baño inter- ado y cocina.

SE ALQUILA LA CASA FUNDICION Nro. 32 moderno antiguo 4; la lla- en la bodega en 18 pesos al mes.

ALQUILO MALECON 113, 2o PISO; recibidor; sala; 4 cuartos; baño in- ado; comedor; cocina; cuarto; servicio de criados y terraza. $60.00 informan A-0384

ALQUILO POCITO 410 BAJOS EN- tre Espada San Francisco; Sala; re- cibidor; tres cuartos; baño intercala- do; comedor fondo; cocina; cuarto ba- de criados; patio; traspatio. Aguilera, Mercaderes 27 M-8628. U-6509. $32.00.

MANRIQUE 69, ENTRE SAN LÁ- zaro y Lagunas. Sala, comedor, dos cuartos y servicios. Véala de 4 a 6. Informes: F-2635.

SE ALQUILA UNA CASA EN LA CA- lle Daira No. 437, con dos habita- ciones, baño intercalado, sala, come- dor y cocina. Informan en Reina núme- ro 115. Joyería Topacio.

SE ALQUILA CARDENAS 105 HER- moso primer piso, portal; salaá cua- tro cuartos; baño; galería; cocina gas y carbón; servicio criados. Todo gran lujo. Precio: $50.00. Informan en los bajos.

CONSULADO 36 ESQUINA A GE- nios, a una cuadra del Paseo del Prado y a otra del Malecón. Por su frente tiene tranvías y ómnibus. Se alquilan dos pisos altos con recibi- dor sala, comedor, dos cuartos con sus closets; gran baño intercalado; cocina y servicios de criados. Entra- da independiente para proveedores. Informes en la misma.

CONSULADO 9, CASI ESQUINA A Prado. Se alquila excelente y mo- derno piso alto con todo confort. Re- cibidor, sala, hall, comedor, dos cuar- tos, baño intercalado completo, cuar- to y servicios de criados. Hay eleva- dor. Informa en la misma le Conserje.

NUNCERRATE ESQUINA A PEO- ntes. Se alquila el sexto piso. Re- cibidor, sala, comedor, dos cuartos con closets, baño intercalado lujoso. Ser- vicios de criados. Informa el Conserje.

ALQUILO MANRIQUE 622, ENTRE Salud. Amplia casa: sala, sa- Habana y Salud. Amplia casa: sala, sa- leta, cuatro cuartos, baño intercala- do, comedor, cocina, cuarto, servi- cios criados. Para verla de 2 a 6 pa- sado meridiano. Telf. M-6453.

ALQUILO LUCENA ESQUINA SAN Rafael, piso alto moderno, con sa- la; saleta, 3 habitaciones; baño mo- derno y cocina. Ferretería Belascoaín esquina San Rafael, U-5215.

ALQUILO SAN RAFAEL 963, BA- jos entre Hospital y Espada, sa- la, saleta, 3 habitaciones, baño mo- derno y cocina. Ferretería Belas- coaín esquina San Rafael. U-5371.

SE ALQUILA LUZ 308 ENTRE COM- postela y Habana. Sala, comedor, tres grandes habitaciones, baño y de- más servicios. Informes: calle 21 nú- mero 655, entre A y B, Vedado. Te- léfono F-4645.

SE ALQUILAN: SAN MARTIN No. 168 entre Oquendo y Soledad, apar- tamentos de sala; comedor; habitación, baño y cocina; Llaves en los mismos. Informes U-5858.

SE ALQUILA: ARAMBURO No. 13 entre 27 de Noviembre y Vapor, ca- sa de sala; comedor; dos habitaciones; baño y cocina. Informes U-5858.

SE ALQUILA: 27 DE NOVIEMBRE (Jovellar) No. 116 entre Espada y Hospital; apartamentos de sala; come- dor, dos habitaciones; baño y cocina $22.00. No falta el agua. Informes U-5858.

SE ALQUILA: 27 DE NOVIEMBRE Nos. 50-61 entre Aramburo y Hos- pital, apartamentos de sala; comedor; dos habitaciones; baño intercalado; cocina. Llaves en los mismos. Infor- mes: U-5858.

LINDO PISO ALTO GLORIA 8, EN- tre Cienfuegos y Someruelos, en $25. Sala, comedor corrido, tres cuar- tos, baño, dos patios. Dueño: Monte 193. M-4301.

EN $25.00 SE ALQUILA LA FRES- ca y ventilada casa calle Agustín Alvarez número 11, entre Marqués González y Oquendo, a dos cuadras de Belascoaín y de la Secretaría de Jus- ticia, con abundante agua, acabada de pintar, compuesta de sala, saleta corrida, tres habitaciones, cocina, pa- tio y servicio. Llave en el número 10. Informes: Agustín Alvarez Jr., edi- ficio Pedroso, Aguiar número 65. Te- léfono A-7830.

SE ALQUILAN ALTOS MODERNOS Figuras 173, entre Manrique y Te- nerife. Sala, comedor; tres habita- ciones; baño completo; cocina gas, a una cuadra de Monte. Llaves bodega esquina.

SE ALQUILA HERMOSA CASA LA- guereuela 11 altos, esquina a Pri- mera, Víbora; sala; recibidor; hall; 4 grandes cuartos; baño; comedor; cocina; cuarto y baño criados. Infor- mes la misma o teléfono A-6091.

SE ALQUILAN LOS ALTOS DE Crespo 109, entre Trocadero y Co- ral. Informan en los bajos.

ESCOBAR 118, MODERNOS ALTOS sala, 3 cuartos, saleta, baño inter- calado, servicio de criados, puede ver- se de 9 a 11 y de 1 a 5. Informan Te- léfono M-6068.

TEJAR 705, BAJOS, ESQ. ARAMBU- ru, moderna sala, comedor, 2 cuar- tos, baño intercalado, cocina gas, car- ros. Informes Teléfono U-2381.

NO. 13, ALTOS, SAN LAZARO moderna con sala, saleta, tres cuar- tos, baño, comedor, y dos cuartos en la azotea con servicio. Informan Bu- ques de Arellano. M-3936.

ALQUILO MODERNOS PISOS, MA- lecón 608 entre Escobar y Gervasio. San Lázaro 256 entre Galiano y Blan- ca. Sala; saleta; tres cuartos; ba- ño, cuarto criados; servicio. Informes Pedro, motores.

SE ALQUILA EL PRIMER PISO DE O'Reilly 530 (frente al Parque Al- ber). sala; cuatro cuartos; baño in- tercalado, cocina; comedor al fondo y patio azulejeado. Altos del café Floridos.

SE ALQUILA CASA SAN NICOLAS No. 1064 a tres cuadras de Monte con cuartos; sala y comedor.

SE ALQUILAN 2 CASITAS QUE tienen sala; cuarto; servicio; coci- na y comedor, en la calle de Bernal entre 2 y 4; 2o piso entre Aguila y Amistad, informan en frente. Clara.

SE ALQUILA, MANRIQUE 565, PRI- mer piso, recibidor, sala; comedor al fondo; cuatro cuartos; doble servi- cio. Llave en la misma o en los ta- lleres informes FO2928.

SAN LAZARO 604 ESQUINA A ES- trella, se alquila el 1o y 2o piso altos, sala, comedor, frescos y eco- nómicos. Llave en la lechería.

ALQUILO $50. MODERNOS, BAJOS, calle San Lázaro 519 entre Lealtad y Per- ma (altos), cómodos, frescos y eco- nómicos. La llave en la lechería.

ALQUILERES

38 VEDADO

CHALET DE DOS PLANTAS SE AL- quila en la calle 6 entre 11 y 13 Almendares. Planta alta 4 habitacio- nes, baño; recibidor y terraza. Planta baja sala; saleta; servicio sanitario; cocina; pantry; cuarto criados y ser- vicios; garage; patio y traspatio. Pre- cio No. 80 puede verse de 2 a 5.

K No. 111 ENTRE 7 Y 9 ALTOS, SA- la; recibidor; comedor; 5 habitacio- nes; 2 baños; pantry; cocina; garage; cuartos y servicios de criados. Infor- man F-6330. Llas llaves en la misma.

HERMOSOS ALTOS ESQUINA, CUA- tro cuartos con balcón, baño nuevo, sala, comedor, cuarto y servicio de criados; acabada de pintar. 19 esqui- na a F, Vedado. Informan FO-3187.

VEDADO. CALLE 27 No. 703, ENTRE A y B. Se alquila bonito piso alto, muy cómodo y ventilado. Llave al la- do, bajos.

ALTOS INDEPENDIENTES CALLE 15 entre D y E, número 506. Cinco cuartos familia, 2 criados, cocinas gas y hornillas. Calentador; agua siem- pre. Garage. Cerca La Salle. Infor- man la misma.

BAÑOS Y 13

Se alquila hermosa residencia planta baja: portal sala, living-room, hall, 2|4 con baño; comedor; pantry; co- cina; cuarto criado. Planta alta: 2 te- rrazas; hall 6|4; 2 baños; pantry; cuar- to criados. Garage para tres máquinas, 3 habitaciones y servicios en los altos. 1.800 ms2 de superficie. Se pue- de ver a todas horas. Informan Telf. FO-1254.

VEDADO: ALQUILO BAJOS CALLE Seis, 556, entre 23 y 25; Sala, sale- ta, cuatro cuartos, comedor, cuarto de criados, baño intercalado. Precio mó- dico. Informes: FO-2454.

25 ENTRE A y B VEDADO

Listos para estrenar lindísimos apartamentos; sala; comedor; terraza; hall; 3 cuartos; 3 closets; baño de color, cocina moderna; cuarto y baño de criados; entrada independiente pa- ra proveedores. Fresquísimos. Encar- gado.

ALQUILO FRESCOS ALTOS CALLE 10 No. 507 entre 21 y 23 Vedado; Sala; Comedor; 3 cuartos; baño com- pleto; calentador; cocina; agua abun- dante a todas horas; se está pintan- do. Informan F1-6382.

CALLE 25 Y L, Nro. 310, MODERNO piso, a una cuadra de la Universi- dad. Terraza; sala; comedor; cuatro habitaciones; dos lujosos baños; cuar- to de criados. Abierto de 2 a 6.

MODERNOS ALTOS $40; NUNCA falta agua. Calzada 215 entre J Jy K, Vedado. Sala; comedor; 3 cuartos; baño completo; cocina gas; cuarto y baño criados. Llave bodega. Informan D Nro. 454. F-5843

EDIFICIO MONTES

En Línea y D, se alquila una casa de cuatro habitaciones, dos baños, sa- la; recibidor; comedor y demás ser- vicios. Todas las piezas a la brisa. Cerca de colegios y cines.

FRENTE AL VEDADO TENNIS. Quinta 770, bajos esq. a 12. Portal, sala, 4 habitaciones, baño, comedor, cocina, servicios criada, etc. Moderna, fresquísima. Teléfono F-5592.

LINEA 1.162 ESQ. 18, APARTAMEN- to nuevo; sala, comedor, dos cuar- tos grandes con closets, baño intercala- do, cocina; $30. Vea Juan, encargado.

CALLE 19 No. 1.155 ENTRE 16 y 18, precioso apartamento nuevo, sala, comedor, dos cuartos grandes con clo- sets, baño de lujo, cocina, cuarto y servicio criadas. Informan en la mis- ma. Teléfono FO-3219.

17 ENTRE «L» Y «M». ALQUILO LOS bajos del No. 104 compuesta de sa- la; saleta; cuatro habitaciones; baño intercalado; comedor; cocina; cuarto y servicios criados.

SE ALQUILA LA CASA DE LA CA- lle No. 8 557 entre 19 y 21 de una sola planta compuesta de: jardín; portal, sala, saleta, ocho habitacio- nes, dos baños, salón de comedor, hall, cocina, pantry, garage con bas- tante capacidad, una habitación en los altos grande La llave en la mis- ma; para informes llame al U-1710 Tavel.

LUJOSA RESIDENCIA

Calle 17 esq. a 8

VEDADO

Se alquila para el 1 de Diciembre:

SOTANO

Garage para 3 máquinas, cuarto cho- fer y servicios, gran lavadera; 3 cuar- tos de criados y baño completo.

PISO 1, BAJO

2 portales; hall; sala; biblioteca; gran living-room; servicios; comedor; pantry; cocina y despensa.

ALTOS

Recibidor; 7 cuartos con closets; 3 baños; terraza y pantry-auxiliar.

Para verla de las 10 am. en ade- lante. Precio $150.00 mensuales. In- forman Telf. F-4979.

SE ALQUILA. ACABADO DE FABRI- car la casa calle 6 enare 5a. y la Calzada en el Vedado. Informes Teléfono F-3364.

ALQUILO ONCE 455 ENTRE B. F. Chalet dos plantas; jardín; portalá sala; comedor; pantry; cocina; cuar- tos; baños criados; garage; cinco ha- bitaciones familia; tres baños; terra- zas; Aguilera: Mercaderes 27 M-8628 U-6509.

ALQUILO ONCE 407 ENTRE F. G. Chalet dos plantas; jardín; portal; sala; comedor; pantry; cocina; dos cuartos; dos baños criados; garage; siete habitaciones familia; tres ba- ños; terrazas $100.00. Aguilera, Mer- caderes 27. M-8628. U-6509.

VEDADO. ALQUILO ALTOS 21 ES- quina Crecherie; sala; comedor; 3 cuartos; uno en la azotea con servi- cio; baño intercalado $34.00 Informes bodega.

BAÑOS Y 29

Listas para estrenar una planta al- ta; una baja; amplio portal de esqui- na fraile tres cuartos dormitorios etc. Nueva construcción, nueva pavimen- tación ambas calles, garagé. Informes en la misma todas horas.

SE ALQUILA BONITO CHALET DE dos plantas calle 15 Nro. 507 entre D y E, cinco habitaciones, dos baños, garage para tres máquinas. Informan en la misma de 2 a 6 y por el teléfono F-2709

11 ESQUINA A 4, VEDADO. SE AL- quila un lujoso piso alto con reci- bidor, sala, comedor, tres cuartos con sus closets, gran baño completo en colores, cocina moderna, cuarto y ser- vicios de criados. Entrada independi- ente para proveedores. Hay garage si se desea. Informa en la misma el Conserje.

BAÑOS O CALLE E, No. 464, ENTRE 19 y 21, Vedado: Altos, sala, 5 ha- bitaciones, baño, closets, comedor, pantry, cocina, cuarto y servicio de criados, garage, acera de sombra. Te- léfono FO-3864.

CALLE L, No. 102, ESQUINA A 11, bajo, tres cuartos, sala, comedor, portal, cocina de carbón, baño moder- no, jardín, agua caliente y fría. Lla- ves al fondo en L, núm. 106. Teléfo- no F-2124.

CALLE ONCE No. 751 ESQ. A «L»: Cuatro cuartos, dos baños modernos, dos terrazas, sala, comedor, cocina de gas, cuarto y servicios criados, ga- rage; muy fresca. Informes: F-2124.

SE ALQUILA CALLE 6 No. 654, EN tre 27 y 29 a corta familia sin ni- ños, fresquísimo alto moderno, acera sombra, terraza, sala, comedor, cua- tro cuartos, baño intercalado, pantry, cocina, cuarto y servicio criados. Pre- cio: $50.00. Llave en los bajos. Teléfono F-2017.

ALQUILERES

88 VEDADO

23 ESQUINA A 6, VEDADO. SE AL- quila moderno piso alto. Recibidor, sala, comedor, tres cuartos, baño com- pleto intercalado. Servicios de criados. Informes en la misma de 2 a 5 p. m.

CASA 5ta. AVENIDA Y CALLE C, sala, comedor, dos cuartos, cocina, baño de criado, garage incluyendo alumbrado y limpieza de automóvil; $56. Teléfono FO-3703.

89 CERRO - PALATINO

GANGA ALQUILO ESPACIOSA CA- sa moderna con sala; comedor; dos cuartos y servicio buen patio y agua abundante en 18 pesos. Zequeira casi esquina a Saravia la bodega informa.

CONSEJERO ARANGO 113 ALTOS; entre Calzada del Cerro y Carballo; alquilo casa acabada pintar compuesta de gran sala y saleta; tres habitacio- nes grandes; baño y servicios. Agua abundante. Llave al lado. Informes: U-2904

CALZADA PALATINO No. 23 AN- tiguo No. 219 moderno; se alqui- lan unos altos por la calle Osma; compuestos de sala; comedor, hall, cuatro habitaciones; baño y coci- na. Precio $25.00. Informa el en- cargado.

SE ALQUILA CASA ALTOS, SAN Salvador Nro. 409, esquina a Arzo- bispo; sala; comedor, dos habitacio- nes y demás servicios; precio: $23. Informan en los bajos del 407.

PALATINO Y ATOCHA. ALQUILO bajos propios para matrimonio, sa- la, comedor, habitación, cocina, servi- cio, muy barata. Llave en la bodega. Teléfono M-5005.

90 MARIANAO - REPARTOS

CALLE E ENTRE 18 Y FUENTES, chalet jardín; living-room; comedor; cuarto criado servicio y garage; altos 4 cuartos; baño lujo; y terraza. Llave enfrente casa verde. Teléfono: FO-1846.

MARIANAO, REPARTO JESUS MA- ría. Calle 1ra. entre Línea y C. núme- ro 10; alquilo casa portal; sala, co- medor, cuatro cuartos, baño completo y servicio para criados. Está cerca de la Ciudad Militar y del Consejo Cor- porativo; tiene los carros de Mariana- nao Parque Central y Marianao Calle Aguila en la esquina. F-2474.

SE ALQUILA PRECIOSO CHALET con tres lujosos baños para la fa- milia y dos para la servidumbre; tie- ne sala, comedor, 4 cuartos altos y 1 bajo, portal, garage, jardín, etc., Ca- lle 2 esquina a 7, Reparto La Sierra, frente a la línea de los tranvías. La llave al lado. Informan M-6971. Alqui- ler $75.

SE ALQUILAN DOS CASAS SIN ES- trenar, 3 cuartos, garage. Reparto Ampliación Almendares. Calle Once, esquina 2da. Avenida. Informan En la misma.

MAGNIFICOS ALTOS NUEVOS AVE- nida de la Paz, 78; Alturas de Al- mendares; Espaciosos, frescos en lo mejor del Reparto; cinco dormitorios, dos baños y demás comodidades.

SE ALQUILA CASA MODERNA DE portal, sala, 3 cuartos, agua caliente, comedor, patio grande. O-Farrill, 10 entre 18 y Fuentes, Reparto Al- mendares, Marianao.

SE ALQUILA EN EL REPARTO Kohly, Avenida Central entre Avenida de la Victoria y New York, $60: acabada de fabricar con sala, come- dor, tres cuartos con closet, baño, pantry y garage, cuarto y servicios de criados. Informan: F-4984.

MIRAMAR 5a. AVE. ENTRE 12 y 14. $130.00. Bajos: sala; living-room; toilet; garage doble. Altos: cinco cuar tos closets; tres baños colores; biblio- teca. Informan I-5082.

JARDIN; SALA; CUATRO CUARTOS; baño intercalado; comedor; pantry; cocinaá garage y servicios criados; terraza y patio. Ave 8a. entre ciudad Militar y 1ra. Columbia. La llave al lado. Aguiler $50.00 Informan FO-3903.

SE ALQUILA LA CASA DE LA CA- lle 12 entre 3a. y 5a. en Ampliación de Almendares. Informes Teléfono F-3364. Compuesta de jardín, portal, 3 cuartos, 2 baños, garage.

ALQUILO: AVENIDA COLUMBIA, esquina Panorama, Buen Retiro, Marianao. Jardín, sala, vestíbulo, co- medor, 3 habitaciones, baño, cocina, 1|4 chofer y servicio criado, garage; 1|4 chofer. $50.00. Informes: Leyte- Vidal. Teléfono M-2222.

SE ALQUILA: E y 14, ALMENDA- res, Esquina Fraile. Completamen- te moderna: sala, recibidor, comedor, 3 habitaciones, baño lujo, pantry, co- cina, garage; cuarto y servicio criada, cuarto y servicio chofer, jardín. Aalquilo otra pequeña. Informan Te- léfono FO-2213.

ALQUILO CHALET 4|4, CON 2 BA- ños, garage etc. Avenida del Par- que 12 Alturas de Almendares. Pue- de verse a todas horas.

VIVA SALUDABLE: ALQUILANSE preciosos altos Almendares. Once entre Catorce y Diez y Seis. Próximo crucero Tranvías Marianao-Playa, co- legios, Iglesia, stadium Tropical. (Lu- gar ideal). Cómodos; ventiladísimos; Independientes. Tres habitaciones; ta ño intercalado; terraza; garage etc. Siempre agua. Véalos de 2 a 5.

SE ALQUILA EN $60.00 UNA CASA acabada de fabricar con sala, co- medor, tres cuartos con closet, baño, pantry y garage, cuarto y servicios de criados. Informan: F-4984. Avenida Central entre Ave de la Victoria y New York. Reparto Kohly.

$30.00 HERMOSA CASA, SALA; SA- leta; 4 cuartos; 2 baños; garage; calle 5 entre Avenida 5a y 6a. Buena vista. Teléfono F-7148

SE VENDE O SE ALQUILA CHALET de dos plantas situado en Primera esquina a Diez La Sierra; «villa Oro- sia». También se vende Ford del 36 muy barato. Informan en el mismo. Telf. FO-1259.

SE ALQUILA CALLE D PARQUE Japonés. Chalecito nuevo; corta familia; gran patio; garage; etc. Teléfono A-8537

ALQUILO LUJOSO CHALET 22 esq. 3a Ave. Reparto Miramar Living-room, comedor, biblioteca, te- rrazas, 5 dormitorios, 2 lujosos ba- ños, Garage doble, 3 cuartos cria- dos, 2 baños. Véase de 1 p. m. a 6 p. m. Informan Telf. F-5742.

SE ALQUILA EN LO MEJOR DEL reparto La Sierra, Calle Primera entre 6 y 8, lujosa residencia de dos plantas, con garage y cuarto alto. Precio $80.00 mensuales. Informan: Teléfono FO-3112.

SE ALQUILA LUJOSO CHALET DE dos plantas, de sala, recibidor, co- medor, pantry, cocina, servicio de criados, garage, 4 cuartos, baño in- tercalado, en Avenida de la Paz, 9. Precio: $80.00.

ALQUILO HERMOSO CHALET BUE- na Vista Avenida Sexta entre 6 y 7 inmediata a tranvías; 5 habitaciones; 2 baños; garage y demás comodidades. Informan F-3579

CALLE E, ENTRE FUENTES Y 18, chalet, portal, sala, comedor, terra- za, garage, cocina, pantry, cuarto de criades con servicios y servicios de familia en los bajos. 4 cuartos, 2 te- rrazas, baño color, closet, en los al- tos. Llave: Bodega de la esquina.

SE ALQUILA MAGNIFICA CASA amueblada con todo confort; cua- tro cuartos; jardín; portal; sala; co- medor; garage y demás comodidades. Ampliación de Almendares. Calle 12, entre 3a y 4a. Nro. 32

REPARTO ALMENDARES. — PARA familia decente, sin pretensiones, 14 y 1a. esquina de fraile, misma cuadra del Cine Roxi. Planta baja, cómoda; muy limpia y ventilada. Por- tal; sala; tres amplias habitaciones; baño completo moderno; comedor; cocina; cuarto criados y jardín al frente y costados. Pida a la familia que aún la habita que se la enseñe. 35 pesos. Informes: F-3755

ALQUILERES

90 MARIANAO - REPARTOS

SE ALQUILA LUJOSA CASA DE dos plantas en el Reparto La Sie- rra, salle C entre 32 y 34, compuesta de siete habitaciones, 3 baños comedor; sala; recibidor; garage y cuarto de criados y demás comodidades. Se puede ver desde las 10 a.m. en ade- lante informan Telf. FO-2404

91 JESUS DEL MONTE - VIBORA

SEGUNDA 113 ENTRE GERTRUDIS Josefina; alquilo amplia casa aca- bada de pintar; jardín; portal; sala; saleta; cuatro cuartos; comedor fon- do; baño; patio con lavadero; tras- patio.

CHAPLE Y SAN FRANCISCO DE Asís, alquilo casa lujosa, jardín, por tal; sala; cuatro habitaciones; hall; comedor al fondo; baño y despensa. Garage con servicio de criados. Teléfono X-1250.

SE ALQUILA HERMOSA CASA LA- gueruela 51, altos; esquina a Pri- mera, Víbora: sala, recibidor, hall, 4 grandes cuartos; baño, comedor, co- cina, cuarto y baño criados. Informes la misma o teléfono A-6091.

SE ALQUILA HERMOSO CHALET en el Parque de la Loma del Mazo. Informan: I-5482.

ALQUILO CONCEPCION 113 ENTRE Buenaventura y San Lázaro: Sala, saleta, 3 habitaciones, patio, traspa- tio. Informes en la misma de 8 a 12 y de 2 a 6.

ALQUILO SANTA CATALINA 213 entre Lawton y Armas; portal, sa- la y saleta, 3 cuartos, baño intercala- do, comedor fondo, cuarto criades, lla- ve al lado. Informes Calzada No. 452, esquina a F., Vedado.

SE ALQUILA UNA HERMOSA CASA de altos compuesta de sala, saleta, comedor y dos baños; balcones; gale- ría y terraza; baño y cocina. Reforma No. 417 entre Municipio y Rodríguez. Luyanó. Otra más pequeña en Rodrí- guez entre Reforma y Guasabacoa de sala, dos cuartos; baño y cocina. In- forman en la misma.

DELICIAS 126 ALTOS ENTRE MAN- gos y Princesa. Dos cuadras Calza- da; sala; comedor; tres habitaciones; baño interior; cocina; para verla de 2 a 5.

SE ALQUILA PATROCINIO No. 3, bajos, con tres habitaciones y de- más servicios; moderna, de nueva construcción. Informan en F-4463. Precio $45.00.

SE ALQUILA MAGNIFICA PLANTA alta en Arellano 423, entre Bellavis- ta y Luz, Víbora. Informes Dr. Gon- zález. Teléfono A-7060.

$25 MODERNOS SAN LAZARO 667 entre Santa Catalina y Milagros. Portal; sala; comedor; 3|4; baño com- pleto; calentador; cocina y gran pa- tio; sótano; llave bodega. FO-2296.

CASA MODERNA VENTILADA DE jardín, portal; sala, recibidor, 4|4; baño intercalado; comedor al fondo; servicio criados; patio y traspatio ár- boles frutales. Heredia 515 entre Pa- trocinio y O-Farrill. Cerca Instituto y Paradero tranvías. Teléfono A-8631.

VIBORA. ALQUILO SALUDABLES bajos Loma Chaple 16 cerquita Calza- da; sala; comedor; 5 cuartos; baño; servicio criados en patio; gran portal; jardín; garage. Llaves altos.

CASA TRES CUARTOS, SALA POR- tal. San Anastasio 769, cerca Vista Alegre.

¡¡ECONOMICA!! ALQUILO CERCA tranvía colegios, etc., confortable residencia: portal, sala, cuatro cuar- tos, saleta, comedor, patio y traspa- tio. Cocos 110. San Indalecio y San Benigno. X-1102.

CORTINA 519 ENTRE PATROCINIO y O-Farrill. Alquilo esta hermosa casa en lo alto Loma Mazo. Tiene por- tal; sala saleta, cuatro habitaciones; baño intercalado, comedor al fondo; cocina; patio; garage, cuarto y ser- vicio criados en $40.. Muy fresca y ven tilada. La llave bodega esquina. In- forman: Neptuno 668 moderno.

92 SANTOS SUAREZ - MENDOZA

SERRANO 507 ENTRE ZAPOTES Y San Bernardino, Santos Suárez, her- mosa casa moderna para numerosa fa milia. Verla todas horas donde infor- man. Precio módico. Dueño San Pe- dro 410 de 1 a 2 tarde, día laborable.

ALQUILO MODERNOS ALTOS VEGA 213 entre Tamarindo y Línea, de- trás «La Ambrosía»; balcón, sala, sa- leta, dos habitaciones, baño interca- lado, terraza, azotea; $20. Dr. Rosel, San Miguel 507. U-2342.

COCOS Y FLORES SE ALQUILA UNA hermosa casa, compuesta de sala; cuatro habitaciones y cuarto de baño intercalado, un cuarto y servicio para criados, hall; cocina y comedor; jar- dín y garage. Informes en la misma de 3 a 5 p. m.

DUREGE, 353. SALA, COMEDOR, tres habitaciones, servicios, cocina y patio. Informan Teléfono M-6948.

ALQUILO ALTOS EN ESTRADA Palma 605 contiguo Mayía Rodrí- guez Sala; dos habitaciones; comedor; baño $14.00. Dos meses fondo. Muy saludable. Santos Suárez.

SE ALQUILAN LOS ALTOS DE SAN Leonardo Nro. 252, esquina á Se- rrano, compuestos de dos terrazas; sala; comedor; cuatro habitaciones; baño intercalado; cocina y servicio de criados. Puede verse a todas horas. Las llaves en las bajos. Informan: I-5285

ALQUILO CASA PLANTA BAJA: Jardín, portal, sala, 2 habitaciones, baño, cocina y patio, muy ventilada y abundante agua. $17. G. Lacret 368, entre Cortina y Figueroa. Informan al fondo, letra G.

ALQUILO LOS BAJOS DE ZAPOTE 155 esquina a San Benigno, frente al parque. Tiene dos cuartos, sala, comedor, cocina y baño, portal. La lleve en la botica. Informan en el «Bar Partagás», Prado y Neptuno. M-4280.

ALQUILO CASA ALTA ESQUINA de Fraile: comedor; sala; tres cuar- tos; servicios completos; Lacret 609 Santos Suárez.

93 LUYANO

SE ALQUILA EN LO MAS ALTO DE Luyanó, Manuel Pruna entre Munici- pio y Rodríguez, cómoda casa sala; dos cuartos, baño intercalado; come- dor al fondo; patio; cocina y traspa- tio. La llave al lado. Informan F-2057.

LUYANO, ALQUILO CASA SANTA Felicia 364, entre Melones y Guas- abacoa. Sala, saleta, cuatro habita- ciones, cocina, cuarto de baño y pa- tio. La llave en la misma. Teléfono U-6673.

ALQUILO, PARA PERSONA DE gusto las hermosas plantas alta y baja de M. Fernández de Castro, 652. Informan en la misma.

94 LAWTON - BATISTA

SE ALQUILA EN $20.00 CERRADA 3, entre Doce y Trece, Reparto Batista. Jardín; portal; sala; saleta; dos ha- bitaciones; baño intercalado; cuarto y servicio de criado. Lugar sano y be- llo. La llave en el No. 5. Informan en Galiano 212, altos. Telf. M-3288. Sr. De la Rosa.

ALQUILO CHALET, JARDIN, POR- tal, sala, saleta, tres cuartos, ga- rage, cuarto criados; $35. Calle Tre- ce esquina a Cerrada. Reparto Ba- tista; pegado tranvía, guaguas; Ruta 23. Informes I-4104.

REPARTO LAWTON. SE ALQUILA bajos modernos casas A y 17 me- dia cuadra tranvías y ómnibus. Por- tal, sala, 2 habitaciones baño intercalado completo con calentador, saleta comer al fondo; patio traspatio y un tercer patio cercado para animales. $17. Informan en el 567 bajos. X-1484.

95 ALQUILERES VARIOS

SE ALQUILA CALZADA DE JAIMA- nitas y Camino Cinco una casa 5 cuartos; 3 baños; garage 3 máquinas; ocho mil metros frutales $75.00; otra casi igual. Terreno enfrente menos cuartos $30.00. Verse a todas horas.

SE SOLICITAN

99 SOLICITUD DE ALQUILERES

SE SOLICITA UNA CASA MUY grande en el Vedado propia para un colegio muy numeroso o una clínica. Apartado 1674

101 PERDIDAS

SE GRATIFICARA GENEROSAMEN- te a la persona que devuelva un al- filer antiguo que se extravió en Payret el domingo por la noche a la calle 20 No. 209 bajos entre 15 y 17. Vedado.

SE HA PERDIDO UN PERRITO JO- ven, Fox Terrier, blanco, con man- chitas negras y rabo cortado. Será re- compensado el que lo devuelva en 5ta. Avenida esq. a 6, Miramar. Teléfono FO-1340.

102 AGENCIAS - COLOCACIONES

LA COMERCIAL: M-1149

Aguila 759 esq. Monte. Tenemos el mejor personal doméstico: Español, chino; jamaiquino; nativo de color; blanco. Sepa a quien Ud. emplea. Nos- otros nos encargamos de la selección. También para el interior; envíen diez sellos rojos para informes; chauffeurs, criados; cocineros; niñeras; lavande- ras; mensajeros; dependientes; cama- redos, fregadores; personal para fin- cas etcétera.

LA AMERICANA: F-2524

23 No. 407 esq. a J. Tenemos el me- jor personal doméstico: Español; chino; jamaiquino; nativo de color; blanco. Sepa a quien Ud. emplea. Nos- otros nos encargamos de la selección. También para el interior: envíen diez sellos rojos para informes; chauffeurs, criados; cocineros; niñeras; lavande- ras; mensajeros; dependientes; cama- reros; fregadores, etc.

LA MATANCERA A-7740 SERVI- mos para cualquier pate de la Habana o Repartos servidumbre de ambos sexos, del país o extranjeros, con eferencias. Sevicio rápido. Sol 465, entre Egido y Villegas.

U-1880 «LA HABANERA»

Neptuno y Espada. Contamos con numeroso personal de confianza, blancas y de color, extranjeros y del país; Cocineras, Criadas, manejado- doras, Mensajeros, Choferes, Cocine- ros, Criados. Sirvientes a Clínicas; personal por hora. U-1880.

«LA GRACIA DE DIOS»

Gran agencia de colocaciones. 18 No. 215 entre 17 y 15, Vedado, teléfo- no F-7273. Al servicio de todos y para todos. Abierto hasta las 8 de la noche. Importante: Esta agencia solicita y ofrece personal competente para to- do el ramo de servidumbre, nacional y extranjera; como también solicita y ofrece personal competente para clí- nica, hoteles, oficinas, fátricas y de- más lugares. Por tanto: esta agencia es moral y cumplidora en sus asuntos. Exigimos los siguientes requisi- tos: Primero: su domicilio, edad, es- tado y raza. Segundo: sus huellas di- gitales. Tercero: des fotografías. Di- rector-administrador: Angel M. Gómez.

«AGENCIA BEERS»

Significa seriedad, cumplimiento honradez en el negocio: por eso tenem empleados colocados por esta Ofi- cina por más de 12 años y Oficinis- tas, los cuales han sido colocados por nosotros varias veces. Hay una razón. San Ignacio 16. (Desde 1906). M-7730.

104 COCINERAS Y COCINEROS

URGENTEMENTE

Se solicitan cocineros, manejadoras, chauffeurs y demás criados, en gene- ral calle 18 No. 215, entre 17 y 15, Vedado teléfono F-7273.

108 PROFESORES

SOLICITO PROFESOR ESPECIALI- zado en Gramática y Teneduría de Libros para dar clases particular en la Avenida 11 entre 9 y 10. Ampliación de Almendares. Telf. FO-1192.

AGENTES - VENDEDORES

SOLICITAMOS VENDEDORES ACTI- vos en toda la isla. Magnífica comi- sión por adelantado. Pida informes a J. A. Michelena. Edificio Metropolita- na 816, Habana.

ARTICULO DE VENTA CONSTAN- te damos a trabajar tanto en la Ha- bana como el interior. Du Pont. San Rafael y Lucena, Habana. No pierda tiempo, escriba.

GANE 100 PESOS MENSUALES. DE seamos agentes para toda la isla. de producto de fácil venta a domici- lio. Columbus, Jesús Peregrino, 152, altos esquina Marqués González.

OFICINISTAS

NECESITO DOS MUJERES JOVENES para dependientas; y una mecanó- grafa. También necesito lavandero; para sanatorio; un sereno un jardi- nero; un chauffeur y un criado $30. Compostela 362 agencia.

116 SOCIOS

SE SOLICITA UN SOCIO CON UN capital de $400.00, o se vende un taller preparado para niquelar tenien- do maquinaria para trabajos de fan- tasía, situado en lugar céntrico de la Habana con línea de tranvía; pregun- tar por el señor Pérez. Sitios No. 201, (Por Campanario) de 11:30 a 1 p. m.

117 SOLICITUDES VARIAS

SOLICITO MATRIMONIO ESPAÑOL para encargado casa vecindad, traiga referencias. Calle Baños 310 es- quina 15, Vedado, casa pintada de rosado.

NECESITO ALGUNOS HOMBRES Y mujeres mayores de 25 años que vivan en la Habana y sepan las cuatro reglas para emplearlos en Compañía Americana. Los admitidos tendrán puestos fijos bien retribuídos. Preguntar por Mr. Frank, Bernaza 7, a las 11 de la mañana el próximo jue- ves 10. No atendemos por correspon- dencia.

**SOLICITO M

NOVIEMBRE 11 DE 1938 — DIARIO DE LA MARINA — EJEMPLAR: 5 CENTAVOS

AL CUMPLIRSE HOY EL VIGESIMO ANIVERSARIO DEL ARMISTICIO, EL MUNDO ENTRA EN UNA NUEVA FASE QUE PONE FIN A LA ERA DE LA POST-GUERRA

La próxima Conferencia Panamericana de Lima

De México irá una delegación radical

Según todas las probabilidades, la delegación norteamericana a la Conferencia Panamericana de Lima llevará el deseo y el propósito de mantener la armonía, para lo cual están acelerándose las gestiones para llegar a un convenio sobre las expropiaciones, o, mejor, incautaciones realizadas en México.

No parece que del lado mexicano haya las mismas intenciones, según diferentes noticias que se van conociendo, entre ellas una información de la capital azteca aparecida en el «New York Times» del 4 de noviembre, según la cual la delegación de dicho país será radical, incluyendo una delegada tenida como comunista.

Respondiendo a este radicalismo, se trata de defender la doctrina Calvo, según la cual no debe emplearse la fuerza en las reclamaciones de carácter pecuniario, todo ello con vistas a consolidar las medidas de carácter radical que se vienen llevando a cabo en México desde hace algún tiempo.

Otra medida radical, aunque de otra clase de radicalismo, se anuncia como programa también mexicano, y consiste en imponer la ciudadanía a todo inmigrante que se establezca para vivir y hacer negocios en un país. Lo cual, aparte de que puede herir, sin ventaja alguna, sentimientos respetables, resulta que convierte en pena la ciudadanía al imponerla como algo obligatorio, en vez de conservarla como algo que, por abrazarse libremente, puede ser otorgado como galardón. Los pueblos hispanos de América han sido, hasta ahora, los más amplios de criterio en esta cuestión, pues, salvo parar ocupar cargos públicos, a nadie se fuerza a hacerse ciudadano, no obstante lo cual los hijos de los inmigrantes son tan perfectos ciudadanos y tan encariñados con el país, como lo puedan ser los descendientes de los propios aborígenes.

Los americanos deben convencerse de que, salvo casos excepcionales, los que se hacen ciudadanos cuando han llegado a América mayores de edad, es por cumplir un requisito indispensable para obtener un cargo o por consideración y hasta por rutina; pero conservan, en la casi totalidad de los casos, sus sentimientos e ideas hacia su patria de origen, como puede verse al repasar las listas de las asociaciones de extranjeros, en donde figuran muchos ciudadanos americanos a los que se ve los primeros en manifestaciones de patriotismo por la tierra en que nacieron, lo cual demuestra que su ciudadanía está más en el documento que en el pensamiento y en el corazón. En cambio, cuando el inmigrante o el residente conserva su ciudadanía de origen, se considera más obligado al respeto y al cariño por el país de su elección. Yo he hallado en mis peregrinaciones por toda América muchos europeos conservando su ciudadanía de allende los mares, enamorados y fervorosos por el país de su residencia, al que entregan orgulosos sus hijos; y, en cambio, he oído las mayores atrocidades contra diferentes países, proferidas por quienes ostentaban sendos documentos de ciudadanos de los mismos. Y quede aclarado que, al usar el nombre de «americano» queda entendido por tal a toda persona que haya nacido en cualquier punto comprendido entre el Canadá y la Patagonia, no tomando por americanos únicamente a los del Norte, como ellos se llaman siempre, con impropio exclusivismo de utilizar un nombre que pertenece por igual a todos los nacidos en este Continente.

Un tema que posiblemente sea tratado en Lima o, por lo menos con ocasión de la Conferencia se hable del mismo, es el de las informaciones o noticias que un periodista argentino, sin haberlo inventado, parece quiere llevar a la capital peruana. Consistiría en publicar las noticias de cada país con una especie de intercambio panamericano oficial u oficioso, a fin de que mejorara el conocimiento interamericano que hoy en día es muy escaso, por dejarse de lado o no circular bastante las noticias de todos los países americanos.

Otro punto del que se escribe mucho es el relacionado con propagandas, aunque lo más verosímil es que todo quede reducido a declaraciones generales a favor y en defensa de los principios que son comunes a todos los pueblos de América, con lo cual quedará afirmada una vez más la solidaridad continental.

F. Larcegui.

NEW YORK, 4 de noviembre.

Hacen preparativos para los funerales por Kemal Ataturk

Por vez primera el Monarca inglés estará representado en funerales de un Dictador

ANKARA, Turquía, noviembre 10. (Havas).—El Consejo de Ministros está haciendo los preparativos de los funerales de Kemal Ataturk, los cuales se quiere que sean grandiosos. Los restos mortales de l Presidente de Turquía estarán expuestos tres días en Estambul, para que la población pueda rendirles homenaje. Después el Cadáver ser átrasladado a Ankara, donde se efectuarán las exequias propiamente tales, y las cuales, entre unas ceremonias y otras, durarán hasta dentro de unos diez días, cuando tendrá lugar la inhumación.

Un grupo de diputados tiene el propósito de proponer que se cambie el nombre a la capital de la nación, que dejará de nombrarse Ankara para denominarse Ataturk, perpetuando así el recuerdo del constructor de la nueva Turquía.

Todos los representantes diplomáticos testimoniaron hoy al Ministro de Estado de la condolencia de sus respectivos Gobiernos. Los estudiantes de las Facutades y Escuelas, reunidos en la Plaza de la Nación, prestaron juramento de consagrar todos sus esfuerzos a la defensa de los principios republicanos establecidos por Ataturk.

Jorge VI se hará representar en los funerales

LONDRES, noviembre 10. (Havas).—Se cree que el rey Jorge VI se hará representar personalmente en los funerales de Kemal Ataturk, presidente d e Turquía, fallecido esta mañana en Estambul. Como la costumbre es que el soberano británico sólo es representado en los sepelios de monarcas, esta será la primera vez que un dictador, jefe de Ejecutivo y jefe de Estado, todo a un tiempo, será asimilado a testa coronada.

LOS FASCISTAS ITALIANOS INSISTEN EN QUE LA POLITICA RACIAL DEL GOBIERNO NO ES DE CARACTER RELIGIOSO

La Santa Sede protestará contra las restricciones matrimoniales dictadas según la nueva política pro arianismo

Se cree que las restricciones relativas al derecho de propiedad afectarán a las Compañías de Seguros, con las cuales han estado asociados de modo principal los judíos

ROMA, noviembre 10. (AP).— El servicio de información del Vaticano anunció esta noche que la Santa Sede protestará de las restricciones matrimoniales decretadas por el gobierno italiano de acuerdo con la nueva política del arianismo.

Agrega que la protesta de la Santa Sede se basará en que constituye una violación del Concordato.

El Vaticano hace objeciones al artículo primero de la nueva ley que prohibe «el matrimonio de un ciudadano italiano de la raza aria con una persona perteneciente a otra raza», agregando que cualquier matrimonio que se celebrara en esas condiciones sería nulo.

Los fascistas han insistido en que la política racial del gobierno no es de carácter religioso.

Los decretos leyes dictados hoy limitan las ocupaciones y el derecho de propiedad de los 57,425 judíos que residen en Italia, además de prohibirles el matrimonio con italianas.

Se espera que las restricciones del derecho de propiedad afecte a las compañías de seguros con las cuales los judíos han estado asociados de manera principalísima. Los decretos leyes prohiben a los judíos la propiedad de edificios urbanos que excedan de 20.000 liras.

A los judíos y otros no arios no solamente se les prohibe casarse con italianas arias sino que en los casos de hijos de padres judíos, se les considera como cristianos y si el padre tratara de darles educación israelita el estado se incautará de los hijos.

Dentro de tres meses los judíos quedarán excluídos de las siguientes posiciones: De los destinos del gobierno, civil o militar; de las organizaciones fascistas; de los gobiernos provinciales y locales; de las instituciones de caridad y de las líneas de transporte subvencionadas con fondos públicos; de las empresas municipales; de las administración semi gubernamentales, obras nacionales, comercio y sindicatos profesionales, de todos los establecimientos de interés público y de control por el gobierno; de las subsidiarias de los anteriores en que el gobierno tenga capital; de los bancos de interés nacional; de las compañías de seguros.

Se exceptuarán las familias de los judíos que murieron en cualquiera de las guerras italianas del siglo XX; los voluntarios en esas guerra, heridos o condecorados; los heridos en lucha por la causa fascista; los afiliados al partido fascista en 1919 a 1922 o en la segunda mitad de 1924; los que lucharon en Fiume a las órdenes de D.Annunzio; los que han adquirido mérito especial por servicios prestados al estado.

Concreta el Gobierno de Roma las medidas anti-semitas en su territorio

ROMA, noviembre 10. (Havas).—El Consejo de Ministros precisó hoy las medidas adoptadas por el Gran Consejo Fascista acerca de la exclusión de los niños judíos de las escuelas primarias y secundarias, por lo cual en lo sucesivo los hebreos no podrán matricularse en ningún plantel frecuentado por niños arios. El Gobierno creará escuelas elementales y secundarias para los alumnos de raza judía. Las primeras quedarán organizadas en todas las localidades en que haya por lo menos diez niños israelitas. Por su parte las comunidades judías podrán fundar escuelas de todas clases, siempre que se atengan a los programas y sistemas oficiales para las emás de Italia.. Ningún maestro o profesor hebreo podrá enseñar en escuelas o aulas a las que asistan alumnos arios.

Igualmente se prohiben a todo pedagogo de la raza de Israel, pertenecer a las academias, asociaciones e institutos científicos, literarios y artísticos.

En lo concerniente a la cuestión de los cultos, el Consejo de Ministros decidió no hacer modificaciones en el de la religión hebraica, ni en las prácticas religiosas de la comunidad hebrea.

Otras de las medidas legislativas aprobadas por el Gabinete, contra los judíos y para la protección de la raza, comprende la prohibición de muchos oficios a los hebreos, los matrimonios con éstos, la de que los judos extranjeros residan en Italia, y la de que cursen estudios en los centros docentes italianos.

Protesta la Santa Sede de la Nueva Ley Matrimonial

CIUDAD VATICANA, noviembre 10. (Havas).— Se anuncia que el Nuncio Apostólico ante el Quirinal presentará inmediatamente al Gobierno fascista una representación diplomática, en la que expresará que la Santa Sede considera la nueva ley sobre el matrimonio, como una violación flagrante del Concordato con el Estado italiano.

Cómo ve la prensa norteamericana el resultado de las elecciones que se han efectuado en los Estados Unidos

NUEVA YORK, Nov. 10. (Exclusivo).—Toda la prensa americana ve con satisfacción el resultado de las elecciones del martes. El consensus de opinión editorial es que el aumento de 78 representantes en la Cámara y de 8 senadores ganados por la minoría republicana, además de la victoria de dicho partido en 18 estados, es señal de que el país sale de la borrachera dejada por la depresión y vuelve a su sentido normal político.

Comentarios típicos en la prensa del país dan una idea de lo que piensa la nación de las elecciones. El «Washington Herald» comenta así: «Al mirar hacia 1940, se ve que el sistema de dos partidos es todavía tradicional en América y que el partido con mejores horizontes no continuará ignorando la creencia del pueblo americano, en un gobierno razonable nivelado».

El «Plain Dealer», de Cleveland, Ohio, dice: «Lo único que se puede decir de momento es que las elecciones no pagaron los excesos cometidos en los últimos cinco años».

El «Chicago Tribune», dice: «De Este a Oeste...hubo un resurgimiento de la idea fundamental americana sobre lo que debe ser el gobierno... Solamente la determinación firme del pueblo a impedir un cambio de gobierno pudo prevalecer contra los recursos del señor Roosevelt... El tercer período presidencial para Roosevelt puede descontarse».

El «Philadelphia Record», dice: «Los liberales creen en el sistema bipartita con tanta firmeza como en el nuevo trato y nos contentamos al ver que el partido republicano ha fortalecido su posición. Los republicanos tendrán que cambiar su táctica de demagogia y crítica destructiva y ofrecer algún plan constructivo en muchos de los estados de la Unión».

El «N. Y. Times», ofrece un comentario parecido al del diario roosevelvetista de Filadelfia al decir: «que el resultado de las elecciones constituye una derrota para el gobierno de Roosevelt es innegable. Sin embargo, el gobierno puede ver en los resultados un cambio fundamental en el partido Republicano —exceptuando en algunos líderes intolerantes. El partido ha adoptado los fines fundamentales del nuevo trato como la ley de seguros de empleados, seguros de la vejez, de relaciones obreras, etc... Un número crecido de americanos, sin divisiones partidaristas, cree que es necesario y deseable la intervención del gobierno en la reglamentación de las finanzas y en ciertas reformas esenciales para mejorar las condiciones de los desheredados de la fortuna. Crdito por este cambio de opinión puede darse sin reservas al señor Roosevelt».

El «Herald Tribune», de New York, dice: «Podemos ahora esperar mayor independencia en el Congreso. Habrá una minoría republicana, poderosa, que deberá poner fin al programa irresponsable de legislación. Deberá reformar algunas de las leyes que la experiencia demuestra que necesitan reformarse... Podrá inducir al señor Roosevelt a hacer la paz con los conservadores dentro de su propio partido».

El «Daily News», dice: «La péndula política ha comenzado a volver a la derecha—hacia el conservatismo... Los republicanos tal vez podrán elegir un presidente en 1940. O los republicanos y los demócratas conservadores en el nuevo Congreso podrán efectuar una coalición para impedir las reformas intentadas por Roosevelt... Pero las reformas de mayor mérito, como los seguros sobre depósitos bancarios, contra el desempleo, ley de relaciones obreras, etc. no podrán ser repelidas porque todo el pueblo las cree necesarias».

La cadena de diarios de Scripps-Howard, dice: «...Uno de los resultados principales de las elecciones fué el de acabar con el epígrama político de que «no se puede combatir contra cuatro mil millones de dólares». Esta referencia de los diarios Scripps-Howard se hace al argumento propalado, con fines políticos, de que los gastos del gobierno federal en los desempleados «compraban votos». La victoria republicana en Pensylvania, Connecticut y Michigan, donde se creía que los desempleados votarían por los demócratas y no lo hicieron, demostró que en la mayoría de los casos los desempleados no reciben «órdenes de votar por determinado político» como se ha tratado de alegar. Por lo menos, así lo creen los diarios Scripps-Howard.

En California la prensa demuestra entusiasmo aunque no les gusta la victoria demócrata en dicho estado. El «San Francisco Chronicle», dice: «Ahora el partido Republicano deberá explotar inteligentemente el terreno ganado. Es el deber de los congresistas el presentar oposición constructiva y no críticas destructivas... Aunque la personalidad de Roosevelt continúa siendo popular, la idea de que el Cnogreso es su «sello de goma», ha desaparecido».

A pesar de ligeras divergencias entre los diarios partidaristas, el consenso editorial del país demuestra alegría de que el nuevo Congreso cuente con una oposición vigorosa y de que se haya manifestado el fin de la tendencia alocada en el gobierno.

SEIS PRESOS ESCAPAN Y SOSTIENEN FUEGO CON LOS GUARDIAS QUE LOS SIGUEN

NASHVILLE, Tennessee, Noviembre 10 (AP).—Seis penados escaparon de la penitenciaría de Tennessee hoy en medio de una sangrienta batalla que continuó por las calles de esta populosa ciudad y que terminó con la captura de cinco, heridos, y la muerte del sexto, hallándose en grave estado el segundo alcaide «Warden» C. C. Woods.

Dos ayudantes de Woods quienes como él se vieron obligados a ir en un camión de la penitenciaría como rehenes de los presos, recibieron heridas menos graves. Cuatro guardias están ligeramente heridos.

NUEVA YORK, Nov. 10. (Exclusivo).—El gobernador Lehman y su ex contrincante en la lucha política por la gobernación del estado, estaban anoche juntos en la exhibición ecuestre en el Madison Square Garden.

Los dos hombres públicos estuvieron conversando alegremente y juntos fueron luego al estreno de un drama en Broadway. Ocuparon el mismo palco.

«No le parece que el comandante Yánez es un gran jinete, gobernador?»—preguntó Dewey. «Ah! yo lo admiro mucho!»—respondió el gobernador.

Cerca del palco ocupado por Lehman y Dewey estaban «Al» Smith y su familia; pero el viejo ex-jefe político ni siquiera miró en la dirección de Lehman.

El «patrón» Farley, del partido Demócrata, se edetuvo un momento a conversar con Lehman y Dewey.

CON LA EDICION DOMINICAL PROXIMA,

el "DIARIO"

publica la última parte de la notable novela de

BRET HARTE,

titulada

MARUJA,

joya literaria que obtuvo millares de lectores en el extranjero.

Además, en esa edición se insertan numerosas colaboraciones, correspondientes a las más destacadas firmas, entre ellas:

¿ME QUIERE TODA ENTERA?,
por la artista de la "bocaza", Martha Raye;

INMORTALES DE HOLLYWOOD,
por Sam Lukas;

¡VIVA EL REY!,
breve relato de Augusto Rivas;

LA CALLE OBISPO,
otra de las sugestivas "postales descoloridas", por F. Villoch;

UN CASTILLO EN EL DON,
relato exótico de Otto Olivera Ibarra;

FUERA DE TODA LEY,
el séptimo de una serie de relatos, por Rosita Forbes;

RUMANIA, PAIS RICO SIN DINERO,
admirable descripción de este pueblo danubiano;

La vida privada de las grandes figuras:
CALIGULA,

UN VISTAZO AL CASTILLO DE COMPIEGNE,
por Renato Villaverde;

HERBERT H. LEHMAN,
con detalles de la vida política del Gobernador de New York;

¿EXISTIO, REALMENTE, DON QUIJOTE?,
una especulación acerca de la vida de Alonso Quijano;

ENTREVISTA CON EL AYUDANTE DEL INVENTOR DEL MOTOR DIESEL
por Bob Davis;

JOSEPH DAVIS,
el multimillonario "que renunció a comunista";

EL SENSACIONAL PROCESO DEL ESPIONAJE EN NEW YORK;

LIBROS Y AUTORES;
LA EDAD MENTIROSA,
por Kathleen Norris;

DEL HUMOR AJENO,
una página de caricaturas.

Esta edición puede adquirirse en la calle al precio corriente de

5 centavos

pero puede hacerse suscriptor al primer diario de Cuba, llamando a los teléfonos:

M-7911 - M-7912 - M-7913

Alemania, que está resurgiendo de su derrota, va en camino de ser la figura dominante de toda Europa

Hace hoy veinte años que la guerra costó a treinta y tres naciones la suma de ciento ochenta y seis mil millones de dólares y diez millones de vidas. Situación actual del mundo

LONDRES, noviembre 10. (AP).— El mundo entra en un nuevo ciclo con el vigésimo aniversario del armisticio que se celebra mañana.

Este aniversario pone fin a la era de la post-guerra.

La Liga de las Naciones ha perdido su fuerza como pacificadora, al menos por el momento. Los tratados de la post guerra se han dejado a un lado y se han sustituído por la acción directa. Francia ha descendido en su papel predominante en el continente europeo.

Hace veinte años mañana la guerra costó a 33 naciones la enorme suma de $186,000 millones y las vidas de 10 000,000 de hombres y terminó con la derrota de Alemania.

Hoy Alemania, que ha surgido de la derrota, aparece en camino de ser la figura predominante en Europa. En ese país, lo mismo que en Francia y en la Gran Bretaña se está realizando una competencia de armamentos.

El Japón trata de digerir la mitad de China, que ha conquistado, a pesar de sus tratados con los Estados Unidos, la Gran Bretaña y otras potencias, mientras los Estados Unidos aparecen preocupados con la idea de unir a las repúblicas americanas contra cualquiera amenaza de ataque desde el viejo continente.

Así, pues, en veinte años toda la estructura de la seguridad colectiva se ha venido al suelo y el Mapa de Europa y de Asia han sufrido alteraciones.

Después de la guerra vino la paz de Versalles, en la cual Alemania fué despojada de su ejército y de sus colonias y obligada a entregar territorios a Polonia, a Francia, a Dinamarca, a Lituania, a Danizig, a Bélgica y a Checoeslovaquia.

La paz establecida en la Liga de las Naciones destruyó el imperio austro-húngaro y creó a Checoeslovaquia, Yugoeslavia, Polonia, Latvia, Estonia y Lituania.

Designada para librar al mundo de la guerra, la Liga estaba llamada a dar «mutuas garantías de integridad territorial y de independencia política a las grandes y a las pequeñas naciones».

Desde el comienzo Alemania repudió el tratado de Versalles, pero la repudiación no se hizo en forma concreta y pública hasta que Hitler formó el partido nacional socialista.

A medida que Hitler iba escalando los puestos más elevados de la nación, acompañado por el fervor de su pueblo, la Liga de las Naciones sufría los primeros reveses graves. El ejército japonés conquistó un rincón de Asia y estableció un estado en Manchukuo y la Liga, a instancias de la China, declaró agresor al Japón.

Era claro que cualquiera de la Liga con el Japón tendría que librarse por las potencias navales, pero Inglaterra no quiso llevar a la Liga a la guerra y desde entonces comenzó la declinación de la Liga.

El próximo motivo de quebranto para la Liga lo proporcionó Italia con la guerra contra Etiopía en 1935 Dirigida por la Gran Bretaña, la Liga aplicó sanciones económicas contra Italia como «agresora» hasta que tales sanciones trajeron la amenaza de una guerra y entonces la Liga se retiró y su influencia volvió a decaer..

En marzo de 1936, Hitler envió tropas a la Renania, zona desmilitarizada, liquidando sistemáticamente la paz de la guerra mundial.

Surgió a la existencia el eje Roma-Berlín, Hitler y Mussolini, primero secreta y después abiertamente, dieron a los nacionalistas españoles su apoyo, de la misma manera que Francia y Rusia se la dieron a los rojos de Largo Caballero y de Azaña. Al mismo tiempo el Japón desataba una guerra no declarada contra China. .

En noviembre de 1937, Alemania, Italia y Japón, suscriben un pacto contra el comunismo.

En marzo de ese año Hitler realiza su ideal de nación en armas. Toma a Austria, primer paso de su programa para ir agregando a Alemania los territorios de Europa habitados por alemanes.

Comienza después su ofensiva contra Checoeslovaquia. Atada a Francia y Rusia por pactos de mutua ayuda, Checoeslovaquia resistió a la presión de los socialnacionalistas hasta que ocurrió la crisis. Cuando la guerra parecía inminente la Gran Bretaña y Francia persuadieron a Checoeslovaquia a que cediera y firmaron el 29 de septiembre el acuerdo de Munich que dió el Sudeten a Hitler.

Después Checoeslovaquia se vió obligada a ceder territorio a Polonia y a Hungría.

Hoy, a las dos décadas del Armisticio, Alemania tiene en Europa una extensión territorial ligeramente mayor de la que tenía antes de la guerra mundial, pero aún no ha recuperado el millón de millas cuadradas de su imperio colonial.

LONDRES, noviembre 10. (Havas). Contestando en la Cámara de los Comunes la interpelación sobre los créditos anticipados a Checoeslovaquia, el Ministro de Hacienda, Sir John Simon, explicó que ya el Banco de Inglaterra ha entregado al Gobierno de Praga cinco millones de libras esterlinas, agregando que un agente de enlace británico pronto se dirigirá a Checoeslovaquia, para controlar, en nombre de las autoridades de Londres, la utilización de esos créditos.

Satisface a Italia la derrota de los demócratas en E.U,

La primera de las divisiones acorazadas del Ejército de Italia quedará hoy ya lista

ROMA, noviembre 10. (Havas).— Comentando los resultados de las elecciones norte-americanas, los periódicos italianos encuentran una satisfacción en el hecho de que el éxito comicial del partido republicano constituye un «golpe fuerte» para el New Deal y la política del Presidente Roosevelt. Si se recuerda los ataques que en diversas ocasiones fueron dirigidos contra el jefe del Ejecutivo de los Estados Unidos y contra su secretario de Estado, Cordell Hull, por motivo de discursos pronunciados por ambos, se componen perfectamente que la Prensa fascista consigne, con agrado el importante aumento de senadores y representantes republicanos en el Congreso de Washington así como ciertas conclusiones que la Prensa Norteamericana deriva de lo ocurrido el martes, en las urnas, en relación con la situación política futura de Roosevelt y las elecciones presidenciales de 1940.

Hoy quedará organizada en Italia la primera división «Acorazada»

ROMA, noviembre 10. (Havas).— Mañana, viernes, día del santo del rey, será organizada la primera división «acorazada» del ejército italiano, estableciéndose su comando en Siena.

HARA PROPOSICIONES EN LA CONFERENCIA DE LIMA EL CANCILLER ARGENTINO

BUENOS AIRES, noviembre 10. (Havas).—El Ministro de Estado, señor Cantilo, saldrá en dirección a Chile el 28 de este mes, para embarcar en el crucero argentino «Almirante Brown» y dirigirse al Callao, donde desembarcará, siguiendo viaje a Lima. En la capital peruana presidirá la delegación nacional en la Conferencia Pan Americana.

Hay indicaciones de que el Canciller Cantilo apoyará, en los debates de la Conferencia, la necesidad de que todos los gobiernos americanos organicen un sistema de consulta no solamente en los casos de grave conflicto armado, sino también en toda cuestión de orden económico, político y social que interese al continente.

EN CHECOESLOVAQUIA SE PROHIBEN LAS PELICULAS DE TENDENCIAS JUDIAS

PRAGA noviembre 10. (AP).— El ministro del Interior ha dictado una orden prohibiendo varias películas que, a juicio de los censores, tienen tendencias judías o contrarias al nacionalsocialismo.

Entre las películas prohibidas se encuentran «Los Rotchchilds», y «La Voz de Israel», de producción americana; la francesa «Golom» y otras dos hechas en la Rusia Soviética.

La comedia «Enfermedad blanca», de Karl Capek, también ha sido prohibida.

ANTE EL TEMOR DE QUE OCURRAN SERIOS DESORDENES, EL GOBIERNO FRANCES PROHIBE TODAS LAS MANIFESTACIONES

Decenas de miles de veteranos han ido a París a pedir que se forme un nuevo Gobierno "de seguridad pública"

Si los veteranos insisten en celebrar su manifestación teme el Gobierno que se repita la historia de Febrero de 1934, cuando murieron 32 por disparos de la fuerza pública

PARIS, noviembre 10. (AP).—Temeroso de que ocurran mañana, Día del Armisticio, desórdenes graves, el gobierno francés ha prohibido toda clase de manifestaciones públicas, excepto la marcha anual a la Tumba del Soldado Desconocido, que se realizará por la mañana.

Numerosas fuerzas de la Guardia Móvil se han concentrado en esta capital para impedir los desórdenes que pudieran resultar de las demandas que hacen los veteranos para que se forme un nuevo gabinete de «seguridad pública».

La prohibición fué dictada por el gobierno del Primer Ministro Edouard Daladier, mencionando los Campos Eliseos adonde los veteranos pensaban marchar por la mañana.

Decenas de miles de veteranos de la guerra mundial procedentes de provincias se han reunido en esta capital mientras la nación comienza a celebrar el vigésimo aniversario de la paz, aunque dividida acerca de los medios de preservarla.

Los veteranos, que representan a millones de sus compañeros, vinieron a celebrar manifestaciones en apoyo de su demanda. Desean un gobierno de «seguridad pública» para reconstruir a la nación.

El gobierno, preocupado por la actitud de los veteranos, ha movilizado la guardia móvil que recorre la ciudad en sus rápidos camiones.

Si los veteranos realizaran la marcha al Eliseo para presentar sus demandas al Presidente Albert Lebrun o apelasen a cualquier otro medio análogo para llamar la atención del país, teme el gobierno que la historia se repita.

El Primer Ministro Edouard Daladier era jefe del gabinete que se vió obligado a dimitir después de los motines de febrero de 1934, durante los cuales las tropas hicieron fuego contra los veteranos que marcharon a la Cámara de Diputados. Treinta y dos murieron y muchos resultaron heridos a consecuencia de los motores

Una revista semanal «Aux Aceutes» publica la noticia de que el Presidente Lebrun ha dicho que recibiría a los veteranos si pidieran verle.

Detrás del entusiasmo festivo de muchos ex soldados y otros franceses está el convencimiento de la necesidad es la razón por la cual Francia tiene que cambiar de actitud hacia Alemania.

Han visto las negociaciones de Francia de un pacto de «renuncia a la guerra» con Alemania y la «paz de Munich» como la confesión de que Francia ha fracasado en su intento de impedir que Alemania recuperase la fuerza que tenía antes de la guerra.

Los órganos del partido socialista y comunista publican avisos dirigidos a sus partidarios en los cuales hablan de la posibilidad de que mañana se celebren manifestaciones nacionalistas.

El Rey Jorge depositará hoy una corona en el Cenotafio

LONDRES, noviembre 10. (AP).— El Rey Jorge depositará mañana una corona en el Cenotafio —monumento a los muertos en la guerra mundial— con motivo del aniversario del Armisticio.

Hace un año, cuando depositaba una corona se interrumpió el silencio con los gritos que daba un individuo que entabló una lucha con la guardia naval y decía: «Todo esto es una hipocresía: estáis preparando deliberadamente una guerra».

Fué arrestado y más tarde se le envió a un manicomio.

Alemania no celebrará el Día del Armisticio

BERLIN, noviembre 10. (AP).—En Alemania no se conmemorará el vigésimo aniversario del Día del Armisticio, que jamás se ha celebrado en este país.

Los alemanes dicen que si tal día se llega a celebrar en lo futuro será el aniversario de una paz dictada por Alemania y no por el enemigo.

COMENTARIOS DE LA GUERRA

11 de noviembre de 1938

El comunicado de Barcelona de hoy no se parece al de los días anteriores.

Dentro de la brevedad del comunicado se quiere significar que la situación en los frentes del Segre, el Ebro y el Pico del Puntal, está estacionada, debido a la enorme presión que ejercen sobre las líneas de las milicias del **Gobierno legal y legítimo** los ataques del Estado Español. Hablando a los fantásticos «avances» por el frente del Segre, seguimos por la misma forma que el primer día en que se empezó a tocar ese disco, y no es la fecha en que no han expresado con claridad los lugares que alcanzaron después de cruzar el Segre, al Oeste de Sierra Grossa, lo que es lo mismo, en las cercanías de Aytona.

Al expresar esto, nos referimos al comunicado oficial de Barcelona, pues que la ampliación de esa fuente de noticias es la agencia «España», ésta ya célebre agencia en su nueva de campaña tiene más parecido a la sección de cuentos de Gaceta que a un centro informativo.

El comunicado de Salamanca hace referencia a los tres sectores que cita el de Barcelona y, dentro de la parquedad del mismo, hay más tensión en la parte informativa.

Cuando menciona los sectores del frente del Ebro, pese a la niebla que ha paralizado en parte las operaciones, refiere que las tropas del general García Valiño que, después de atravesar el cauce de Río Ebro, apoderarse de las elevaciones de la Sierra de la Picosa, hacer lo mismo con la de Aguila para tener la pasada la de Perlas, y tras de dominar desde éstas últimas alturas la carretera que con diez kilómetros de extensión atraviesa la Sierra de Chercún y va a dar al Ebro, en la aldea de Ascó; después de lograrrido la realidad para las milicias **legales y legítimas** que encuentran en las alturas de La Fatarella, Montes de Ascó y esta misma Sierra de Chercún, es que el ataque frente que esperaban por la parte Oeste, estas elevaciones se les presenta a la retaguardia de manera tan terminante, que con la carretera de Venta de Camposines a Ascó barrida por las armas automáticas de los mandados de García Valiño, el repliegue que tiene que estar llevándose a cabo y que Barcelona con su lacónico comunicado quiere ocultar, tiene como único medio de escape las pistas y caminos de carro que van desde la Sierra Fatarella a la margen derecha del río Ebro, entre Ascó y Flix y Ribarroja.

Dado el cariz que para las armas de las **milicias legítimas** presenta el frente panorama es disculpable que en Barcelona se trate de inventar un éxito en el frente del Segre, aunque la realidad está resultando algo análogo a lo que ocurre en el Ebro.

En la información suplementaria se informa que el Segre baja crecido; no tiene ello nada de particular por la gran cantidad de agua que acumula en su recorrido, pese al contenido de los pantanos que existen desde Tremp hasta San Lorenzo de Camarasa. Si después de cruzar el río los milicianos que han sufrido el descalabro entre Aytona y Serós encima se encuentran con la corriente crecida, no debe achacarse la gran cantidad de agua que se soltara, como arma defensiva; en Cataluña hay jabón de lavar, y este baño a fondo obligó Yagüe al enemigo que tiene enfrente, es una medida sanitaria para ponerse a resguardo de las enfermedades de la piel que tengan encima los sufridos milicianos.

También Salamanca dedica un pequeño párrafo al frente de Lérida o de Nules, o del Pico del Puntal, o al lugar por donde, según corresponsal de Hendaya, en la lucha anterior los soldados de don Juan fueron apoyados por un cañón gubernamental, pese a la distancia a que se encuentra la carretera de la sierra de la orilla del mar. Salamanca informa que rechazó a los milicianos **legales y legítimos** y que después los contraatacó. Como Barcelona expresa que está resistiendo la acometida de las unidades del Ejército del Estado Español, por ello observamos que ambos comunicados están de acuerdo.

También el parte salmantino refiere que han sido presionadas las líneas nacionalistas en Pico Salada y Cubla. Pese a la distancia que existe entre un sector y otro, y que ambos están distanciados de los frentes que mencionan Salamanca y Barcelona, desatar una agresión en Pico Salada o cota 586, en los mismos límites de las provincias de Valencia, Castellón de la Plana y Teruel es un absurdo más grande que apoyarse en las elevaciones de la Sierra Fatarellas, después de perder el dominio de la carretera de la Venta de Camposines al pueblo de Ascó.

El sector que Salamanca cita con el nombre de Cubla, pertenece al frente que corre al Sur de Teruel, el mismo está limitado por el curso del río Camarena, cuyo nacimiento se encuentra en la parte Norte de la Loma de la Clavela, al Norte del Pico Javalambre o cota 2.000, su recorrido con dirección Oeste pasa por el Sur de Camarena, Villacloche y Cubla, entregando sus aguas al río Turia en las cercanías de Llel.

Frente al pueblo de Cubla, en parte opuesta del río, se encuentra el pueblo de Cascante, el cual está enclavado en la Sierra de Santa Bárbara, desde la cual ha tenido que ser lanzada esta agresión gubernamental que reporta Salamanca, no citar Barcelona los detalles de este ataque, indica que el mismo tuvo resultados adversos.

Después de más de un mes de tentiones, los componentes de la comisión de cinco autos y un camión que entraron en la España colonial por la carretera de Perthus, después por la derecha el fuerte Farnés, Bellagarde, dan señales de vida. Parece que han logrado reunir un número de 1,500 internacionales, los que pronto de la zona gubernamental. No se señala fecha; muchos son de ser los obstáculos para que la labor de la comisión de la Liga sea tan lenta. Salvo que, en el correr de los ataques aéreos no se puedan reunir para «trabajar».

Desde Hendaya informan con fecha que las ofensivas del **Gobierno legal** se han paralizado. Essta parada en seco que dice Hendaya, no es lo que dan a entender los partes de Barcelona y Salamanca. En el Segre, las milicias cruzaron y, en su aturdimiento, capturaron la margen opuesta la Central Eléctrica que tenían en su propio territorio, demostrando con ello que se dió la noticia fué de los que se lanzaron al agua para cruzar el río, pero en la mitad del mismo dieron viraje completo a la izquierda y en eso se volvió a encontrar con la Canadiense. La turbación era tanta que de ahí nació la noticia que tuvieron el primer día. Además, hay que tener presente la impresión dada un baño con fuerte corriente, aunque este sea por precaución sanitaria.

El Alférez de Complemento.

M.E.C.D. 2016

SUPLEMENTO DIARIO EN ROTOGRABADO

DIARIO DE LA MARINA

LA HABANA, VIERNES, 11 DE NOVIEMBRE DE 1938

ACTUALIDAD NACIONAL E INTERNACIONAL

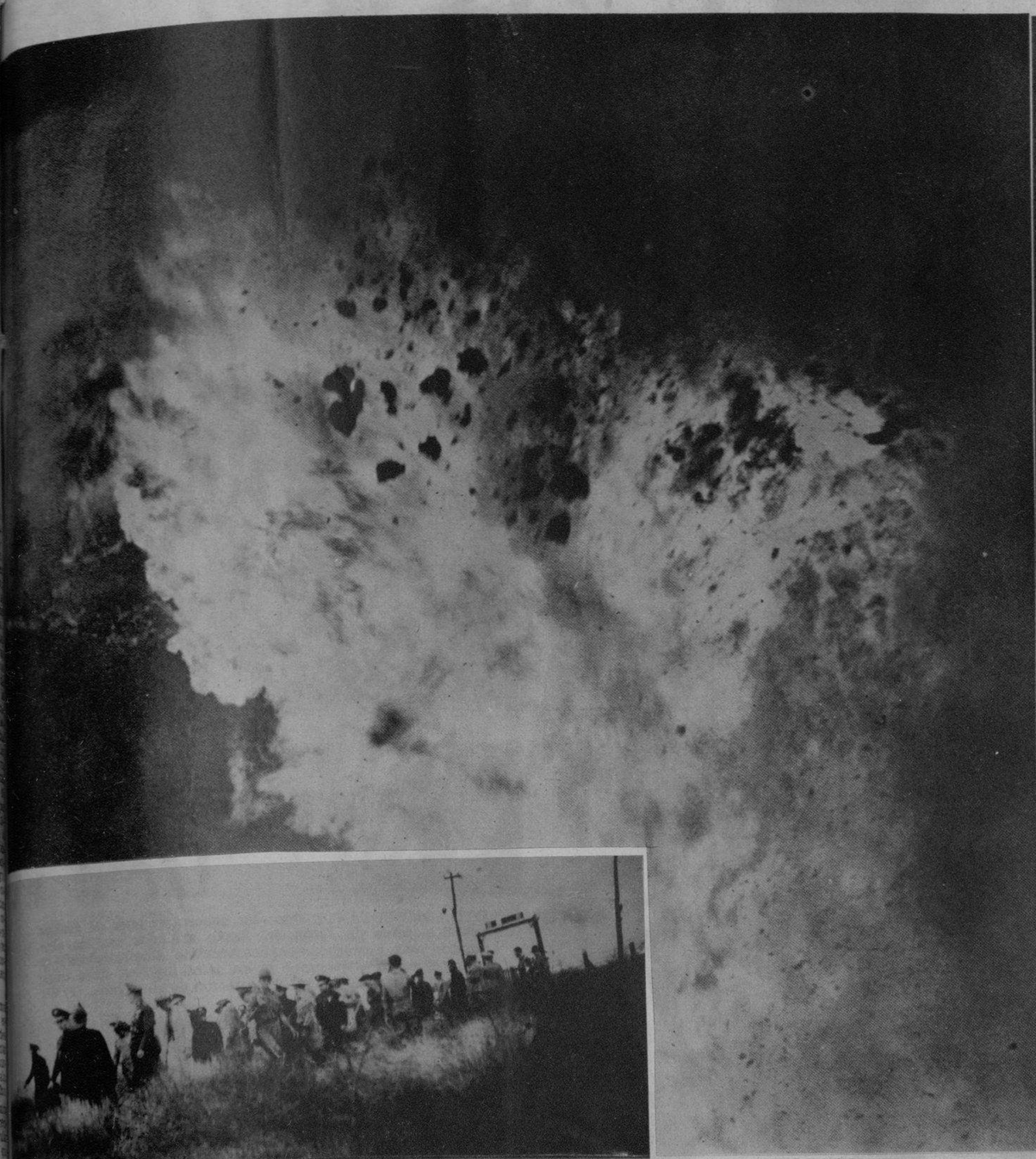

UNA SERIE de explosiones, producidas al estallar varios depósitos de dinamita en Guasabacoa, pertenecientes a varios industriales, produjeron, en la tarde de ayer, cierta alarma en la ciudad, por el hecho de desconocerse enteramente el hecho. Inmediatamente acudieron las brigadas de Bomberos y Cruz Roja, señalándose el satisfactorio detalle—a la hora de cerrar esta edición—de no haberse registrado víctima alguna. En esta foto, nuestro repórter logró captar la humareda de una de las explosiones, e (inserto), las autoridades, bomberos, fuerzas del ejército y algún público que acudió al lugar del suceso desde los primeros momenots. (Fotos D. M.)

PISANDO SUELO AMERICANO. — El coronel Batista pisa el suelo americano por primera vez al desembarcar, anteayer, del Clipper que lo condujo a la gran ciudad floridana en unión de su esposa, la señora Elisa Godínez (al centro con un bouquet de flores) y la comitiva que lo acompaña. El Jefe del Ejército de Cuba salió inmediatamente hacia Washington en un tren especial para asistir, como invitado del gobierno americano, a las fiestas que se celebrarán hoy, Día del Armisticio. (Foto Wide)

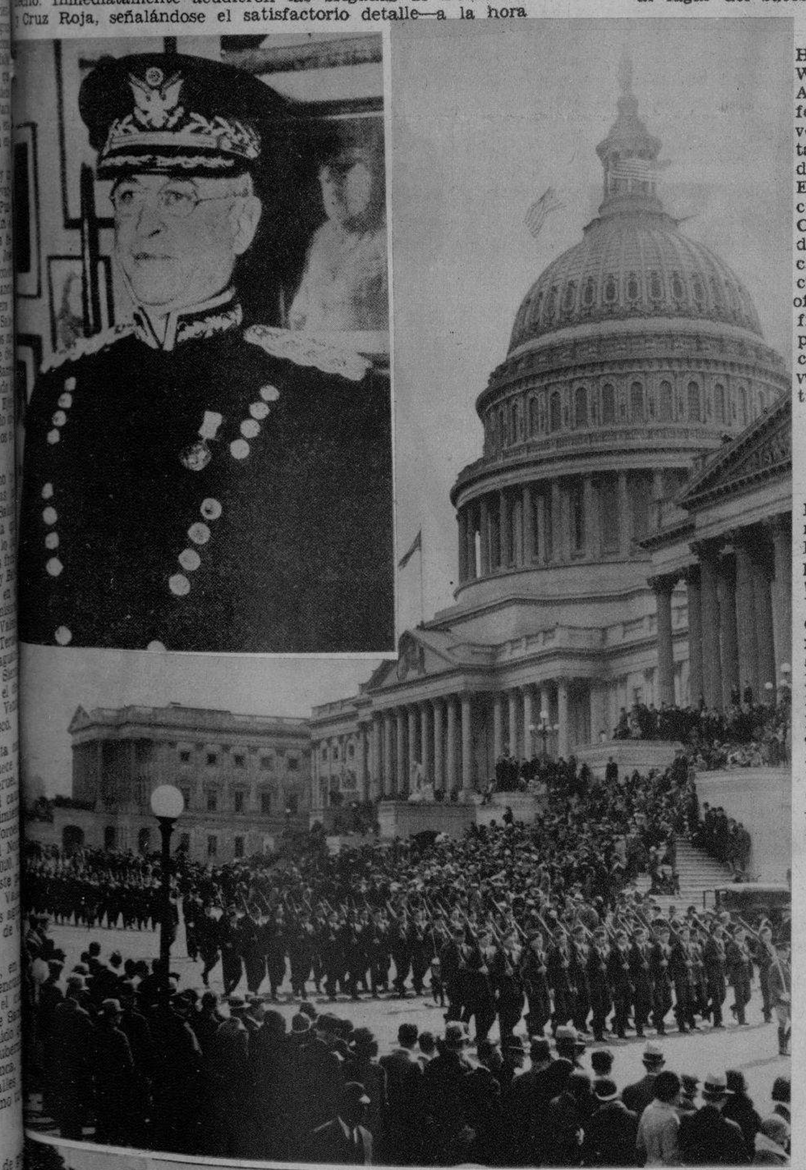

HOY SE celebra en Washington el Día del Armisticio, a cuyos festejos conmemorativos asistirá como invitado de honor (por medio del general jefe del Estado Mayor del Ejército americano Malin Craig, inserto), el jefe del Ejército Constitucional, coronel Fulgencio Batista. Esta foto ofrece el detalle del desfile militar celebrado el pasado año, en idéntico lugar donde se lleva a cabo hoy con idéntico motivo. (F. Wide)

LA ESCOLTA del coronel Batista. Todos los honores fueron dispensados al coronel Batista al llegar a Miami. Vemos en la foto la escolta de policías en motocicletas que siguió al auto del Jefe del Ejército y los de su comitiva desde el aeropuerto hasta la estación del ferrocarril floridano del Este, para tomar el tren que lo condujo a Washington, a donde llegó a las 11 de la mañana. (F. W.)

TEAM del Casino Español de la Habana, que en el pasado mes ganó el Campeonato de Base Ball Junior Intersocios. En este campeonato compitieron los teams del Miramar Yacht Club, Universidad Junior, Antiguos Alumnos del Colegio de Belén y los campeones, cuya foto publicamos. (F D).

EN LA MAÑANA de ayer llegaron los Delegados del Municipio de Guayaquil al Congreso de Municipios que tendrá efecto en la Habana, doctores Héctor Romero y Julio Mata, siendo recibidos por el Ministro del Ecuador y el señor Héctor de Ayala, en representación de la Secretaría de Estado y del Alcalde de la Habana, y el señor Lorenzo Comas, de la Comisión Nacional del Turismo. (Foto D. M.)

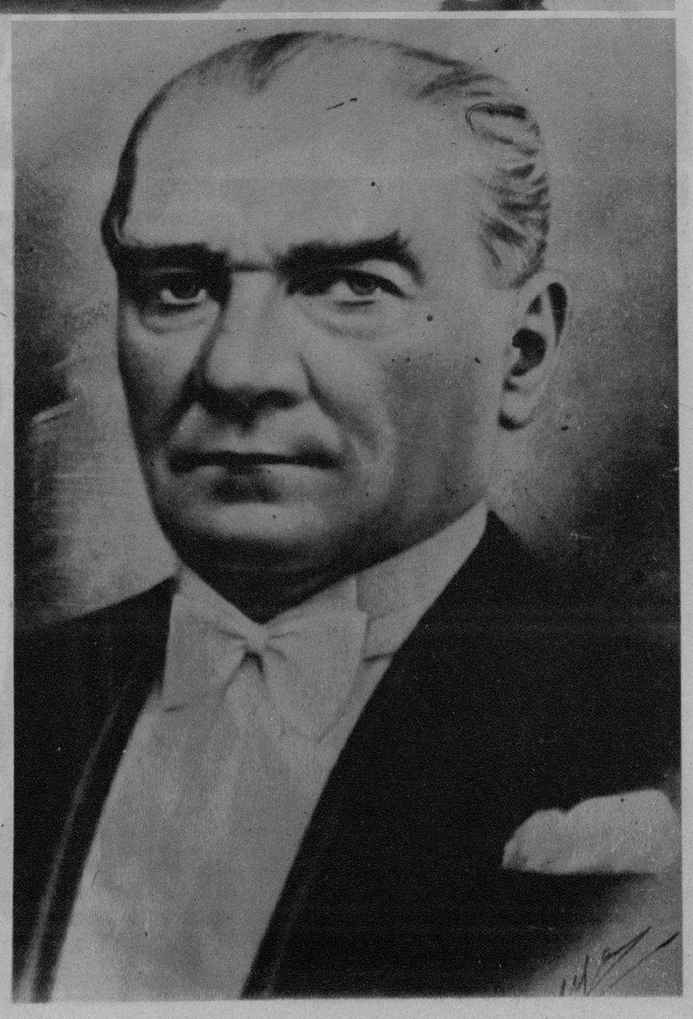

EL FUNDADOR de la Turquía Moderna, Mustafá Kemal Pachá (Attaturk, nombre adoptado por el Dictador, que quiere decir «Padre de los turcos») acaba de fallecer en Ankarka, la capital de su país. Con la muerte del gran hombre de estado turco, desaparece una de las figuras más singulares de Turquía y de elevado relieve en los últimos años de Europa. (Foto Wide)

M.E.C.D. 2016

ESCENAS DE TERROR EN PALESTINA

LEJOS de apaciguarse los ánimos, cada día es más sangrienta la lucha entre los árabes y las fuerzas inglesas de ocupación. En esta foto, y desde la legendaria Torre de David de Jerusalén, este grupo de soldados británicos trasmite sus órdenes, por medio del Heliógrafo, a sus compañeros que ocupan el Hotel del Rey David, en la ciudad. Al fondo, el minarete de la ciudadela. (F. Wide)

OTRA IMPORTANTE foto: las concentraciones de árabes rebeldes, cerca de Jerusalén. Están armados con los elementos más modernos—particularmente ametralladoras—y su intervención determinó a los jefes ingleses, hace días, a poner sitio a Jerusalén, en evitación de su llegada. (F W

CABALLERIA árabe rebelde, que fué atacada recientemente al iniciarse un movimiento envolvente de las tropas británicas, pudiendo escapar a las montañas de Judea. (Foto Wide)

UNA FOTO difícil de lograr, fué ésta de Fauzi Bey, de los árabes rebeldes. Procede de Siria y es uno de más irreductibles en la tremenda lucha actual contra Imperio Británico. Fué él el atacante del campamento británico de Nablus (hace poco). La foto fué hecha por un soldado (que regresó a Londres) perteneciente al Regimiento Royal West Kent. (Foto Wide)

LA PARTE ocupada por los rebeldes, en Jerusalén, fué rodeada de ametralladoras. Esta abertura de la muralla, muestra el negro cañón de una de ellas. (Foto Wide)

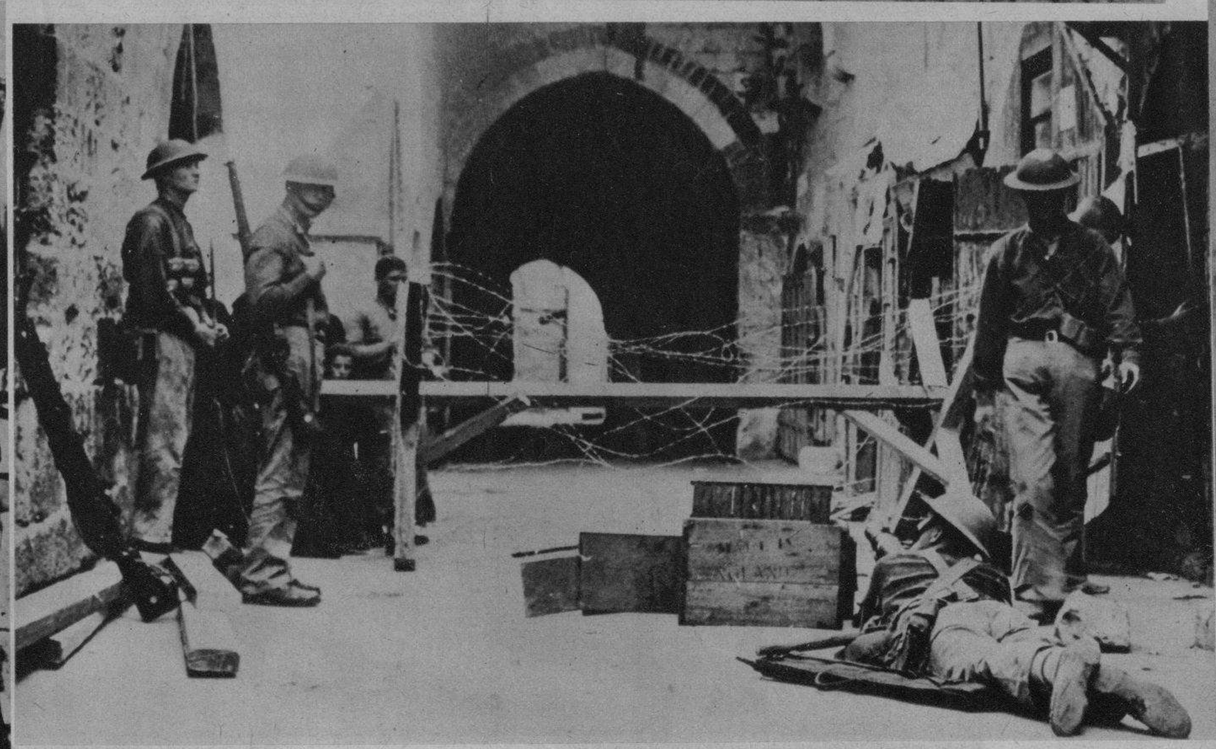

EN LA PARTE de Bad El Silsileh, área de un templo de Jerusalén, que cercaron los soldados ingleses con alambradas y ametralladoras. (Foto Wide)

UNA ZONA de depósitos de combustible, en Haifa, incendiada por los rebeldes para impedir el abastecimiento de los buques británicos. Toda la barriada quedó arrasada, por falta de elementos con que combatir el fuego. (Foto Wide)

PRISIONEROS. — Con sus fusiles y municiones, estos rebeldes fueron capturados en Tul Karum, por dos soldados del Regimiento Royal West Kent. Inglaterra se vió obligada hace días a mandar refuerzos a la zona de Jerusalén. (Foto Wide)

M.E.C.D. 2016

POR M. R. DE FONTANILLS

TRAJE de comida, o como se dice ahora de cocktail, en crepé negro combinado con tiras y bolero de lamé de plata con reflejos color verde y rosa. Es un bello modelo de Lelong que ha tenido grandes éxitos en la última colección.

VEMOS aquí elegantemente ataviada, a Wendy Barrie, quien lucirá esta misma toilette en una próxima película.

LA INTERESANTE Barbara O. Neill luce con su innata elegancia un modelo de vestido de tarde confecionado en crepé negro adornado con detalles de lencería

modas

ESTE modelo que mostramos es una elegante creación de Schiaparelli para las tardes frías de enero. La chaqueta es de lana color de rosa sobre la falda que es de lana carmelita.

JUEGO de cuarto, dentro del estilo moderno, con doble cama y cómodas butacas tapizadas con un material grueso color gris perla. El trabajo ha sido una feliz creación de los artistas de LA MODA, quienes fabrican continuamente piezas artísticas para las principales residencias de Cuba y que exhiben en su salón de Galiano y Neptuno.

LUJOSO vestido de noche, creado por Callot Soeurs en brocado de plata, adornado con una guirnalda de flores bordadas en colores diferentes que rodean la falda.

LOS TRAJES de rayas anchas se ven como el detalle último de la moda. Este modelo que damos a conocer es de Lelong y está hecho en un material de lana en los colores negro, verde almendra y rojo oscuro en forma simple propio para calle.

M.C.D. 2016

LAS PRECIOSAS mexicanas Joyita y Maravilla, artistas consagradas en los grandes clubs newyorkinos, cuya gracia prestigia la última producción filmada en español por la RKO Radio, que harán su presentación (en persona) en el Teatro Nacional, próximamente.

GRAZIELLA y Graziella Garbalosa (que aparece en esta bella foto) ofrecerán la repetición del concierto de poesías con que obtuvieron un brillante triunfo artístico. Rendirán en la primera parte del próximo programa un homenaje a la memoria de Alfonsina Storni, recientemente fallecida en la Argentina. (F. D. M.)

COMO MEDIDA de precaución, debido a la perturbación ciclónica anunciada, entraron en nuestro puerto estos tres guardacostas dominicanos que se dirigían a las costas de la República hermana. La tripulación fué saludada a su llegada por las autoridades del puerto. (F. D.)

EL PRESIDENTE de la Canada Dry Bottling Co. of Cuba, señor José E. de la Torriente, en compañía de los señores Armando Pérez Dumont, administrador general de la firma Román Nodal, uno de sus distribuidores, Bebo Oteza, Jefe de Propaganda de esa prestigiosa empresa, y algunas empleadas de la oficina que asistieron a la inauguración. (Foto D.)

EL MARTES, víspera de su santo, ofreció un cocktail a sus compañeros de la crónica social y a un grupo de sus amistades, nuestro compañero Orestes del Castillo, redactor de la crónica social de la Víbora, del DIARIO DE LA MARINA. Con él se ven en esta foto los señores Luis de Posada, Pablo Alvarez de Cañas, Julio de Céspedes, Mario Castellanos, Augusto Cabrera Macías, Víctor Manuel Sánchez Toledo, Fernando de Cárdenas, Joaquín de Posada y otros. (Foto D. M.)

LLEGO ayer a la Habana el eminente profesor portorriqueño Dr. José Aproniano, en compañía de su esposa señora Rosita Mata, siéndole dispensado un cálido recibimiento por centenares de niños cubanos. (F. D.)

MISS LATIN AMERICA (Srta. Palenzuela), actualmente huésped de la Habana, concurrió a la sesión rotaria de ayer, invitada especialmente por la popular Institución, a la que dirigió la palabra. La señorita Palenzuela fué electa en el Carnaval celebrado en Tampa. En la foto, junto al doctor Gárate Bru, Presidente Rotario. (Foto D. M.)

LOS COMPONENTES del team del Casino Español de la Habana, a su llegada al Balneario de esta prestigiosa sociedad, bautizan la copa ganada con unos high balls de Añejo BACARDI. (Foto D. M.)

M.E.C.D. 2016