1 A SECCION 1

SERVICIO DE ASSOCIATED PRESS. Esta queda autorizada para usar nuestro servicio y noticias de información.

Servicio exclusivo de la agencia «Havas» y del «Herald Tribune», de New York.

DIARIO DE LA MARINA

El DIARIO DE LA MARINA es el periódico más antiguo de Cuba. Fué fundado en el año mil ochocientos treinta y dos.

Servicios especiales de España. Hilo directo con New York y recepción directa por radio de otros servicios.

1 A SECCION 1

AÑO CVI.—NUM. 257 | ACOGIDO A LA FRANQUICIA POSTAL | LA HABANA, VIERNES, 28 DE OCTUBRE DE 1938.—SANTOS SIMON Y JUDAS TADEO | TIEMPO PARA HOY: BUENO | PRECIO: 5 CENTAVOS

RESUELTA LA CAMARA DE REPRESENTANTES A APROBAR ESTA TARDE EL REAJUSTE DE LOS PRESUPUESTOS

(COLUMNA DOS)

WASHINGTON AMENAZA AL JAPON CON REPRESALIAS COMERCIALES SI NO CONTESTA SU NOTA

(COLUMNA SIETE).

MEXICO VENDE PETROLEO POR VALOR DE VARIOS MILLONES DE PESOS A ITALIA Y AL JAPON

(COLUMNA OCHO)

Desde lejos

El mejor sitio en New York para que no lo moleste a uno ningún pal... es un museo o una biblioteca ...quiera.

Por ese motivo me aficioné hace ... de veinte años a la sección egip... del Metropolitan Museum. Allí ...de estarse uno todas las horas del ... sin que le espeten la consabida ...gunta de «¿cómo están las cosas ...allá?», pregunta a la que en un ...mpo podía dar yo esta respuesta: ...ano me ve usted a mí por acá? ...no haya cuidado. En las gale... donde han reanudado su sueño ...centenares de siglos —perturbado ...día por la curiosidad de los ar... ...logos y por las irreverencias de ... expediciones científicas— hom... ...que vivieron entre dos mil y seis ...años atrás, en esas galerías es ...difícil que se adentren los jo... ...compatriotas nuestros que no ...en a New York, y hacen bien, a ...sufrir jeroglíficos sino a divertir... con el **big-apple** y el **lambeth**...

Sin embargo, no hay sedante tan ...ivo para los nervios y para di... preocupaciones como estos do... ...entos patentes de la fugacidad ...las cosas.

A aquellos que se desesperan por ...er perdido su fe religiosa, yo les ...sejaría que se familiarizasen con ...s cuerpos estáticos, con estas ...bas ciclópeas, con estos mil ad... ...culos de que están llenas estas ...s. Es un modo de despertar el ...ido sentimiento religioso con la ...e levadura de la filosofía.

Esta sección egipcia no puede com...rse, claro está, con la del Museo ...tánico de Londres, mas es lo su... ...entemente rica para que resulte ...interesante.

Dentro de su recinto se ha recons... ...ido la tumba de un faraón, cuyas ...tras fueron transportadas desde ...riberas del Nilo milenario a esta ...dad que, en punto a ir con el ...mpo, parece que se le adelanta co... un bólido que quisiera ir más ...s que su sombra.

Pero yo creo que la tumba del fa... se ríe de la ciudad del Hudson. ...ntro de otros tres mil años, ca... ...rá de seguro, ¿a dónde me con... ...rán los exploradores de enton...? Estos hombres que hoy me con...plan se burlan de que mi razón ...er haya sido proporcionarle a un ...rto un poco de bienestar. Pero ...ellos? ¿Acaso por correr anhelan... ...tras el buen vivir no están con...ndo el mundo en una tumba?»

Los muertos, como ustedes saben, ...n sepultados en Egipto con todas ...s joyas, con sus más apreciados ...tos y con artículos de comer y ...er (por si las moscas, que dicen ...los Madriles). Verdaderos laberin...llenos de puertas, claraboyas y ...leras simuladas hacían muy di... ...dar con la cámara mortuoria en ...e el difunto debía desafiar la ...edad. Pero la costumbre de lle... ...se las joyas a su última morada ...la perdición de aquellos viajeros ...res, y los beduínos ladrones los ...earon materialmente en el trans... ...o de los siglos. Estos profanado... de tumbas y requisadores de ob... ...s cotizables tuvieron la desgracia ...nacer en épocas en que no se co... ...a lo de «la expropiación perso... lo de «el pueblo en armas» y lo ...a «desamortización de los bienes ...productivos». Así han pasado a la ...oria como simples **racketeers** y ...como «revolucionarios sociales».

Para mí, los egipcios vivían más de ...cuerdo con la realidad que nosotros, ...e nos llamamos «hombres moder... con la misma lógica con que ...ión, al advertirle un amigo que ...último coche de un tren era el ...s peligroso, preguntaba por qué lo ...an. Nos resistimos a aceptar que ...moderno de hoy es lo anticuado de ...ana y que las cosas de los siglos ...tos que nos parecen absurdas ...en sus correspondientes en el si... ...actual en que vivimos.

Los egipcios, de cualquier cosa ha... un dios. Ya lo observó el poeta ...no: «Hasta en las huertas les na... ...dioses». Pero si un escarabajo o ...lagartija podían ser objeto de ...o, uno discurre que ni el uno ni ...tra pueden hacer el daño de cier... ...malas bestias endiosadas que an... en dos pies y que hociquean en ...angre de sus víctimas, obedientes ...la clásica liturgia de las revolu...nes.

Mas la sección egipcia del «Me...politan Museum» es un venero de ...eñanzas, y he de seguir otro día ...siendo partícipe al lector de las ...e allí adquirí.

P. R.

New York, octubre 25 de 1938.

Cúmplese hoy 446 años del arribo de Colón a esta Isla

Cúmplense hoy 446 años del arribo ...las costas de Cuba, por primera ...vez, junto con sus gloriosos acompa...ntes, de aquel intrépido marino ...que se llamó Cristóbal Colón.

Baracoa, Gibara, Puerto Padre y ...Maritas, por no haberse aún escla...recido el lugar en que el gran Almi...rante arribara, siguen disputándose ...la gloria del trascendental hecho.

Apréstanse todas, pues, para con...memorar con fiestas y actos culturales ...la fecha que señala tan impor...tante acontecimiento colombino.

Santiago de Cuba también se aso...cia a la brillante conmemoración. ...También la Delegación de la So...ciedad Colombina Panamericana de ...Cuba, celebrará con distintos actos ...la gloriosa fecha, en dicha población. ...La Delegación, conjuntamente con ...el Alcalde y Ayuntamiento en pleno, ...dará cumplimiento al acuerdo to...mado el 7 de Octubre de 1936, de co...locar una tarja de mármol en la casa ...donde enaciera el Hijo Ilustre de Gi...bara, Ingeniero Don Herminio C. ...Leyva y Aguilera, primer historiador ...que señaló aquella ciudad como el ...lugar donde arribó primero el Des...cubridor al avistar las costas cuba...nas.

Ostentará la representación del ...Cr. Miguel Angel Campa, Presidente del Consejo de la Sociedad Colombista Panamericana, el señor José Obejas Maldonado, Presidente por sustitución de la Delegación Colombista en esa población.

HARA LA CAMARA MENOS DURO EL REAJUSTE AL ACORDAR EL QUE REGIRA EN LO VENIDERO

En la sesión de esta tarde se votará el dictamen de la Comisión de Hacienda, aunque modificado por varias enmiendas. Estas responden al plan presidencial en vigor

ESPERASE QUE HOY SE DISCUTA EN PRIMER LUGAR LA AMNISTIA QUE BENEFICIARA A DELINCUENTES COMUNES

La sesión extraordinaria que la Cámara de representantes se proponía celebrar ayer jueves para continuar discutiendo y aprobar los proyectos de reajuste de los presupuestos generales vigentes y de amnistía de delitos comunes fué transferida para esta tarde a las tres con la misma orden del día según nota oficial que tenemos a la vista.

El interés del Congreso en votar una ley de reajuste presupuestal que sustituya al decreto del Ejecutivo poniendo en vigor esa medida por el término de tres meses, llevó a la Cámara a discutir, hace días, un dictamen de la Comisión de Hacienda conteniendo los términos de la referida rebaja y un voto particular respecto al mismo punto.

El voto particular fué propugnado por una gran parte del Block Mayoritario que integran los partidos políticos gubernamentales y el dictamen hecho suyo por la minoría oposicionista.

Puestos a debate uno y otro resultó rechazado el voto particular, quedando pendiente de discusión el dictamen.

En la última sesión que celebró la Cámara los señores congresistas polemizaron en torno al dictamen, pero sin adoptar acuerdos con relación al mismo por haber roto el quorum la mayoría a la hora de ser sometido a aprobación.

En conferencias celebradas con el señor Presidente de la República por una comisión de congresistas se llegó a una conciliación de criterios, que hará posible la ley del reajuste.

En la asamblea de esta tarde volverá a debatirse el citado dictamen esperando la mayoría disponer del número de votos suficientes para introducirle determinadas enmiendas que lo modifiquen a tenor del punto de vista del Gobierno que es precisamente el contenido en el decreto presidencial sobre ajuste. Las enmiendas fueron convenidas en la conferencia de los congresistas con el Jefe del Estado.

Se tiene entendido que algunos capítulos del nuevo presupuesto que por disposición del Jefe del Estado rige desde el primero de octubre —nos referimos al vigente por decreto— serán alterados por la Cámara haciendo menos acentuadas las rebajas que en ellos aparecen ahora.

La Cámara resolverá conjuntamente con las economías generales del presupuesto, el reajuste de los gastos del Congreso.

Como decimos al comienzo, en esta orden del día figura también la amnistía de delitos comunes.

La totalidad del proyecto que la contiene ha sido aprobado restando solamente discutir y votar su articulado.

Lo que en realidad va a ser objeto de debate es un dictamen redactado por una comisión especial que tuvo la encomienda, y así la cumplió, de acoplar al primitivo proyecto un gran número de enmiendas que le han sido propuestas.

La Comisión Especial estudió juiciosamente las enmiendas todas, y sin prejuicio hacia sus autores, incorporó las más al cuerpo del dictamen dejando las restantes para recomendarlas a la Cámara, pero como leyes aparte.

Las enmiendas admitidas al proyecto para figurar en él como preceptos del mismo son aquellas que se ajustan al criterio del Ejecutivo en materia de amnistía, criterio expresado en los mensajes vetando dos leyes de perdón que en anteriores ocasiones despachó el Congreso.

La Comisión Especial, deseando evitar un tercer veto que seguramente invalidaría por mucho tiempo una medida de esa naturaleza, ha ajustado su proceder a la opinión manifestada por el señor Presidente de la República en los aludidos mensajes.

No es que el Jefe del Estado haya prometido devolver al Congreso el actual proyecto si es que éste no se armoniza con los mensajes en cuestión, sino que los comisionados, al acoplar las enmiendas han tenido el buen cuidado de que no aparezca en el dictamen ningún artículo que pudiera coincidir con los motivos que adujo el Ejecutivo para vetar las leyes precedentes.

La Comisión, por lo demás, no ha desechado las enmiendas puestas al margen del dictamen. Por el contrario solicita que la Cámara las considere y apruebe como proyectos independientes. Estas enmiendas favorecen a homicidas, estafadores y otra serie de delincuentes de ese calibre.

Afírmase que las enmiendas que amparan a estos reos tienen un destacado matiz individual, faltando sólo consignar en la enmienda el nombre de las personas a quienes se trata de beneficiar con el perdón.

Precisamente, causas de los vetos anteriores fueron la inclusión de tales delitos en las leyes vetadas.

Este dictamen tuvo oportunidad de ser aprobado en las últimas sesiones de la Cámara, pero la solicitud de pases de lista por los que lo combaten, no le permitió prosperar.

Los amigos del proyecto, los que lo propugnan y ansían que haya amnistía, pedirán en la sesión de hoy que su dictamen se discuta antes que el del reajuste a fin de sacarla en primer lugar.

Todo indica que el quorum será muy nutrido, la sesión larga y los debates intensos.

Libertados nueve cubanos presos en la zona marxista

Exito de las gestiones del cónsul nuestro en Barcelona. Juzgan a uno

Las gestiones realizadas por el cónsul general de Cuba en Barcelona, señor Dolz—siguiendo instrucciones de la Secretaría de Estado—a fin de obtener la libertad de varios ciudadanos cubanos detenidos en la zona izquierdista, han dado favorables resultados.

El señor Dolz ha participado a la Cancillería que Adolfo Carmiño, detenido el 17 de agosto último, fué puesto en libertad al comprobarse su ciudadanía cubana.

Enrique Montes de Oca García, detenido el 27 de agosto del año en curso por las autoridades militares, para informaciones de antecedentes, obtuvo la libertad el día 29 de septiembre.

Joaquín Cusiné Rigol, que fué detenido por falta de documentación el día 20 de agosto pasado, quedó en libertad por mediación del Consulado General de Cuba en Barcelona, al comprobarse su ciudadanía cubana.

Jorge Pascual Oiz, que fué detenido el 16 de agosto, por suponérsele ciudadano español, fué puesto en libertad al siguiente día, habiendo acreditado, por mediación del Consulado de Cuba, su condición de cubano.

Los hermanos Mercedes y Ramón Pau, detenidos en 30 de agosto del año corriente, fueron puestos en libertad el 2 de septiembre, y sancionados solamente con el pago de una multa.

José Luis Gómez, tripulante de un vapor norteamericano, que fué detenido el 25 de agosto por presumirse que comerciaba con divisas, después de haber ingresado en la Cárcel Modelo, se obtuvo su libertad el 31 del propio mes de agosto, por gestión del Consulado General de Cuba en Barcelona.

Guillermo Feliú García, que fué detenido por suponérsele complicado en determinados asuntos relacionados con la deserción de varios individuos movilizados, se ha conseguido, por la actuación del Consulado de nuestra República en Barcelona, la inhibición de la autoridad militar en favor de los tribunales ordinarios, y el traslado del acusado al Castillo de Montjuich, desde un campo de trabajo, estando pendiente de celebrarse el juicio.

Informes del cónsul en Gijón

El cónsul de Cuba en Gijón ha participado a la Secretaría de Estado que entregó al señor Mariano Prida González, vecino de Infiesta, la certificación de nacimiento de Manuel Prida, quien solicita, además, el envío desde Cuba de tres certificaciones correspondientes al nacimiento de sus otros tres hijos.

El propio cónsul ha informado que Hermenegildo y Ramón Sánchez Salas, están incorporados a filas.

Desconocido en un campo de concentración

El cónsul de Cuba en La Coruña, ha participado que Antonio Pérez y Montes, es desconocido en el campo de concentración.

Del cónsul en Vigo

El cónsul de Cuba en Vigo, ha comunicado a la Cancillería que Manuel Barrera Millares no dejó depósitos de ninguna clase en los bancos de dicha ciudad.

Dice el Presidente que el proceso del reajuste finalizó

Los repórters palatinos solicitaron anoche del señor Presidente de la República algunas declaraciones relacionadas con el proceso del reajuste presupuestal.

El jefe del Estado manifestó lo siguiente:

«Tengo sumo gusto en darles cumplida respuesta a su pregunta limitándome a decir ahora, que, definitivamente terminó el reajuste de los presupuestos, del que ya no debemos ocuparnos más que para cicatrizar las heridas producidas por el bisturí de los Secretarios al hacer algunas amputaciones indispensables para la adaptación de los gastos a los ingresos».

«Forzoso es que se haya incurrido en algunos errores, como ocurre siempre que es preciso actuar con precipitación, pero tales errores serán rectificados.

«Mañana daré la cifra exacta de las cesantías decretadas en cada Secretaría, si bien anticipo desde hoy que todas, absolutamente todas, no llegan a trescientas ochenta.

«Los que hablaron de siete mil familias desamparadas se equivocaron.

«Se ha procedido con gran cuidado de aminorar los perjuicios naturales que origina una medida de esta índole, y con el firme propósito de ir ciándole ocupación a esos desempleados dignos de la mayor consideración y respeto.

Acusa el cónsul de Barcelona de haberse llevado dos millones de pesetas, a tres oficiales de su ejército que huyeron de la España roja ante la barbarie imperante

UNO DE LOS ACUSADOS ES RADA, EL QUE FUE MECANICO DE R. FRANCO EN SU GRAN VUELO

Con noticias la Embajada del gobierno de Barcelona en Cuba, que hace tres meses desembarcaron en la Habana, con pasaportes de cubanos que se encuentran peleando en España, el comandante de aviación Antonio Rexach Fernández Parga y los capitanes Ramón Manzanares Molina y Pablo Rada, este último mecánico que fué cuando el vuelo de Ramón Franco a Buenos Aires envió una comunicación al Jefe de la Policía Judicial, para que procediera a la detención de esos oficiales.

En la comunicación se hace constar que los mencionados oficiales del ejército del Gobierno de Barcelona abandonaron la España roja llevándose la cantidad de dos millones de pesetas.

El Jefe de la Judicial, Estévez Maimyr, comisionó al agente Sainz de la Peña, para que procediera a localizar a los supuestos desertores y los condujera en calidad de detenidos a la Jefatura.

El citado agente, tras múltiples esfuerzos, logró saber que el capitán Manzanares vivía con su esposa en el Hotel Roma donde también se hospedaba el comandante Rexach, por lo que se dirigió a dicho hotel, arrestándolos. No pudo llevar a cabo la detención de Pablo Rada, porque hasta ahora se ignora su actual paradero.

Tanto el comandante Rexach como el capitán Manzanares, quedaron internados en la Jefatura de la Policía Judicial, para ser presentados ante las autoridades de inmigración, no osí la Sra. de Rexach que fué puesta en libertad por tener su documentación correcta.

Lo que dicen los detenidos

Según los detenidos, al proclamarse la República Española, ellos, salvaron sus vidas, prestando más tarde servicios al gobierno rojo. Manzanares fué nombrado Jefe del Estado Mayor de la 64 brigada mixta en Alfambra, Teruel; después pasó a ser vocal de la Guardia Española de la Audiencia de Lérida, pero como ese puesto significaba prestarse a la realización de continuas crueldades, pues sólo servía para fusilar a infelices, desistió de continuar en él logrando desertar. Ninguno de los fugitivos aclara Manzanares estaba de acuerdo con los procedimientos del Gobierno, pues sólo se condenaba a muerte en los procesos populares que se efectuaban en forma irregular.

La esposa de Manzanares que poseía una lujosa casa de alta costura, perdió cuanto tenía al incautarse el Gobierno de sus propiedades.

Rexach era, al abandonar su patria, comandante de la aviación junto con el capitán Rada, poniéndose los tres de acuerdo para venir a Cuba. Ellos utilizaron pasaportes falsos, de los cubanos que se encuentran peleando en España, no así dicha dama que entró en la Habana con su documentación correcta. Negaron que hubiesen dispuesto del dinero que se dice.

CHOCARON ESTA MADRUGADA UNA LOCOMOTORA Y UN AUTO

La Sección de Cultura Municipal de La Habana ofreció anoche, en el amplio escenario del Anfiteatro Nacional, un hermoso homenaje a la insigne poetisa chilena Gabriela Mistral. En esta foto, el instante en que al oirse las notas del Himno, la Presidencia del acto se ponía de pie respetuosamente. Junto a la distinguida escritora, el doctor Beruff Mendieta, el doctor Calás, representantes de entidades culturales y nuestro compañero E. Fernández Arrondo.

UNA SENORA MUERTA Y 3 LESIONADOS

El suceso se registró en la calzada de Rancho Boyeros y el crucero del Ferrocarril

LA MAQUINA DESTROZADA

En la madrugada de hoy, aproximadamente a las tres de la mañana, ocurrió una formidable colisión en el segundo crucero de la carretera de Rancho Boyeros, frente a una planta de radio que allí existe, entre la locomotora 247, que conducía el maquinista Antonio Quintana Vázquez, y el auto de alquiler chapa 5249, que era conducido por el vigilante 1161, Orlando Cremata Azcuy, destacado en la Sección de Tránsito de la Policía Nacional.

A consecuencia del accidente, recibieron lesiones el vigilante Cremata, su compañero el cabo 65 Francisco Marty, del Tránsito y Ofelia Lazzusa, de 30 años, vecina de Prado y Colón. Y perdió la vida en el accidente una joven nombrada Eloísa, cuyas demás generales se desconocen hasta estos momentos, pero que residía en la casa de Ofelia.

En un carro de leche, fueron trasladados los heridos a la casa de socorro del Cerro, donde el doctor Rebollar, asistió a Ofelia de graves contusiones diseminadas por el cuerpo.

Tanto el cabo Marty como el vigilante Cremata, fueron llevados al Hospital de la Policía Nacional, donde se les prestó asistencia, certificando el comandante Eduardo García Forraspita, director del citado Hospital, que el estado de ambos es de suma gravedad, no pudiendo ninguno prestar declaración.

En la casa de socorro del Cerro, quedó el cadáver de la joven Eloísa, hasta tanto concurra algún familiar a reclamarlo.

Según lo actuado por los comandantes Serra y Lombana, y el teniente Pedro Díaz, al mando de la 10 Estación, en el auto que manejaba Cremata viajaban las dos jóvenes y su compañero el cabo Marty, cuando al atravesar las paralelas del ferrocarril, no advirtieron la proximidad de la locomotora que se dirigía hacia la Ciénaga, chocando ambos vehículos.

La locomotora daba marcha atrás. El auto es propiedad del cabo Marty. Este tiene fracturada una pierna y el vigilante Cremata fractura de la pierna y brazo derechos.

El automóvil fué arrastrado gran trecho por la mole de acero, que lo deshizo por completo, llevando consigo a las víctimas, lanzándolas a ambos lados de la línea.

El Coronel Pedraza, por medio de su ayudante el Comandante Bernardo García, se interesó esta madrugada por el estado de los heridos, ordenando al propio tiempo que se hiciera una investigación detallada de lo ocurrido.

Terminadas las actuaciones se dió cuenta al Juez de Guardia.

"EL FRENTE POPULAR CHILENO DIFIERE DEL ESPAÑOL EN QUE ES DE IDEAS NACIONALISTAS"

En una entrevista al DIARIO dice el Presidente electo de Chile que ofrecerá garantía a la propiedad privada. «No existan temores sobre extremismos absurdos», agregó

(Especial para DIARIO DE LA MARINA)

NEW YORK, octubre 27. (Por Dario Saninte Marie).—«No tengo nada que ocultar. Hablaré con claridad, con franqueza y precisión», fué la respuesta que el candidato triunfante del Frente Popular dió a este redactor al solicitar una entrevista telefónica del Presidente electo de la República de Chile, quien inaugurará sus funciones el próximo día 24 de diciembre.

La entrevista estuvo de completo acuerdo con esa declaración previa.

Nueve preguntas fueron formuladas, las cuales el señor Pedro Aguirre Cerda, contestó categóricamente. A la primera, ¿a qué atribuye el triunfo?, contestó: «Al entusiasmo de las fuerzas populares, ansiosas de educación, de trabajo y de prosperidad».

Otra pregunta: «¿Cómo explica que cuando en otras partes las corrientes derechistas avanzan, Chile sea izquierdista?»

El Presidente electo se expresó así:

«El Frente Popular Chileno se diferencia del español en que es fundamentalmente nacionalista. Sus anhelos representan los de la nacionalidad y son la expresión, sin odio, de las esperanzas de saber realizar el Gobierno.»

Una pregunta más: «En el nuevo Gobierno participan conjuntamente el Frente Popular y la Alianza Popular libertadora?»

La respuesta fué contundente.

«No he recibido de esas dos combinaciones ninguna exigencia. Sólo su cooperación entusiasta para hacerme triunfar. Tengo completa libertad de acción para designar mis futuros colaboradores de acuerdo con mi criterio personal.»

La Alianza Popular Libertadora fórmanla los partidos Nacional Socialista, Unión Socialista y Radical Izquierdista, que sostuvieron la candidatura del general Ibáñez hasta que éste a última hora pidió que apoyaran al candidato del Frente Popular.

Quinta pregunta: «¿Qué orientaciones dará a la política económica, respecto al capitalismo extranjero?»

Dijo:

«Gozará, como siempre, de amplias garantías. Una preocupación principal de mi Gobierno, será fomentar la producción con la ayuda de los capitales. Estableceré una cooperación estable entre el capital y el trabajo a base de un cordial entendimiento.»

Sexta: «¿Qué orientaciones dará a la política internacional?»

«Estará dirigida, principalmente, para anudar las relaciones económicas y culturales de todas las naciones de América y mediante acuerdos directos trataré de hacer beneficiosos los vínculos entre Chile y cada una de las otras veinte repúblicas.»

Séptima: «¿Piensa establecer nexos más estrechos con los Estados Unidos?»

«Deseo promover una efectiva corriente de comprensión entre ambos países y procuraré que los lazos comerciales entren en una verdadera fase de cooperación.»

«¿Qué importancia atribuye a la próxima Conferencia Panamericana que se reunirá en Lima.»

«Estimo que las Conferencias Panamericanas no dan ningún resultado práctico, por cuanto concurren prejuicios, establecidos de antemano por la fisonomía política de los Gobiernos de las naciones representadas.

Aguirre Cerda promete respetar las bases fundamentales de la sociedad

SANTIAGO DE CHILE, octubre 27. (AP).—Un grupo de prominentes políticos derechistas visitó hoy al presidente electo Aguirre Cerda con el fin de conocer la política que se propone desarrollar, durante el período presidencial como candidato del Frente Popular.

Aguirre dijo a los derechistas que su programa comprende un amplio respeto a todos los derechos y a las bases fundamentales de la sociedad tales como la nación, la familia, la religión, la propiedad, la educación, etc. y que no deben abrigarse temores respecto a que su Gobierno adopte ideologías extremistas, pues comunistas y socialistas cooperaron a su victoria sin la pretensión de tener representación en el Gabinete.

Varios líderes del partido del candidato derrotado Ross manifestaron que el hecho de que hayan presentado reclamaciones no significa que no reconozcan la victoria de Aguirre, pero que desean dejar establecidos los resultados de la elección.

ESTADO DEL TIEMPO

Nota del mediodía del jueves: Está la débil depresión del Caribe a unas trescientas millas al sur de la costa central sur de la República Dominicana, moviéndose al oeste aproximadamente.

Pronóstico para hoy viernes: Vientos flojos a frescos del Norte al nordeste. Cielos despejados y parte nublados. Pocas lluvias. Sin gran cambio en temperaturas.

Observatorio Nacional.

Kerensky culpa a las democracias de no desenmascarar a Rusia

ROCHESTER, N. Y., octubre 27. AP.—Alexander Kerensky, primer ministro del gobierno ruso en 1917, predijo hoy el triunfo final de la democracia sobre las dictaduras, pero agregó que los Estados Unidos deben «aceptar la parte de responsabilidad» que les corresponde en el mantenimiento de la forma liberal de gobierno

Hablando en una reunión de la Asociación de Maestros del Estado de Nueva York, Kerensky declaró que el futuro pertenece a la democracia y agregó:

«La presente situación intolerable del mundo» es el precio que paga la democracia occidental por «haber abandonado a su suerte al pueblo ruso».

INCLUIRAN AL JAPON EN UNA LISTA NEGRA SI SE NIEGA A DAR AMPLIAS EXPLICACIONES

«La nota al Japón es enérgica y no se sabe qué vamos a hacer si el Japón no hace caso», ha declarado ayer el Senador Logan, vislumbrando una situación difícil

«ESTIMO QUE VAMOS A SACAR LAS CASTAÑAS DEL FUEGO A INGLATERRA», EXPONE EL SENADOR HOLT

WASHINGTON, octubre 27. (AP.)—Las personas informadas decían esta noche que si el Japón desatiende la protesta enérgica del departamento de Estado contra la «injustificada intervención» en los derechos de los americanos en China, el Gobierno de los Estados Unidos posiblemente tomará represalías económicas.

La nota del departamento de Estado al Japón pidiendo que se mantenga la tradicional política de la «puerta abierta» en el territorio chino conquistado por los nipones, se dió hoy a la publicidad en esta capital.

Da a entender que las relaciones entre los Estados Unidos y el Japón resultarían perjudicadas en el caso de que Tokío no diera una inmediata y satisfactoria respuesta.

Aunque la nota americana fué entregada al Gobierno de Tokío el 6 de este mes, el ministerio de Estado japonés dijo hoy que no ha fijado aún la fecha en que la contestará.

Las represalias de Norteamérica

Para el caso de que el Japón no atienda las reclamaciones de los Estados Unidos, los expertos en cuestiones exteriores sugieren tres medidas que puede tomar el Gobierno:

Primera: Restringir las operaciones de los comerciantes japoneses con el mercado americano.

Segunda: Denunciar el tratado comercial de 1911 en virtud del cual se ofrece igual número de oportunidades a los americanos en el Japón y a los japoneses en este país.

Tercero: Colocar al Japón en la lista negra económica de los Estados Unidos, en la posición que ocupa actualmente Alemania por causa de su política contra los productos americanos.

En los círculos diplomáticos se dice que la actitud del Japón hacia los intereses americanos en China tendrá por lo menos el efecto de aplazar indefinidamente el reconocimiento del Manchukuo por el Gobierno de los Estados Unidos.

La nota americana, con unas 3,000 palabras, es una declaración fundamental de la actitud americana. Acusa al Japón de que trata de monopolizar todo el comercio, transportes y comunicaciones en China creando pseudos monopolios chinos; de manipular el currency en el Norte de China; de intervenir en los aranceles; de mantener a los hombres de negocios alejados de sus propiedades y de censurar el correo y los telegramas americanos en Shanghai.

La nota americana hace tres demandas concretas, que son:

Primera: Que se deje sin efecto el control del cambio en la forma discriminatoria en que se realiza actualmente.

Segunda: Que se dejen sin efecto los monopolios que perjudican a los negocios americanos.

Tercera: Que se deje sin efecto la intervención en las propiedades, viajes, correo y telegramas americanos.

Les hacen el juego a la Gran Bretaña

El Secretario de Estado, Mr. Hull, reveló en sus conferencias con los representantes de la prensa, que los representantes americanos en Shanghai están investigando el caso del trasatlántico «President Coolidge», al que se le impidió que saliera de Shanghai hasta que dejara en tierra un cargamento de $3.500,000 en oro y plata.

La nota al Japón y el discurso pronunciado ayer por el Presidente Roosevelt contra la paz por miedo han sido los principales temas de discusión en ésta y otras capitales durante el día de hoy.

El senador Logan dijo que la nota al Japón «es enérgica y no sé qué es lo que vamos a hacer si el Japón no hace caso».

El senador Holt teme que la política adoptada por el Departamento de Estado indique una tendencia a envolver a los Estados Unidos en los asuntos de Asia.

«Me temo—dijo—que vamos a ser los que saquemos las castañas del fuego a la Gran Bretaña. Estoy de acuerdo con el Presidente Roosevelt en que se aumenten nuestros armamentos para la defensa, siempre que eso se haga puramente para la defensa y nada más. No quiero una gran flota para proteger los intereses asiáticos de Inglaterra».

Se limitarán al «peligro amarillo»

NUEVA YORK, octubre 27. (Exclusivo).—Jack Oestreicher, corresponsal en Londres del «Journal», telegrafía hoy que la Gran Bretaña esta vez se unirá a los Estados Unidos, si Washington intenta tomar medidas enérgicas contra el Japón.

Fué Sir Samuel Simon, Canciller inglés en 1931, quien se negó entonces a respaldar al secretario de Estado, Henry Stimson, cuando éste propuso que se tomaran medidas enérgicas contra el Japón al violar dicho país el pacto Kellogg-Briand con su invasión de Manchuria. Sir Samuel ha sido acusado desde entonces de haber sido el culpable de la doctrina de agresión que se comenzó entonces y que ha obligado en estos días a los países más grandes del mundo a armarse hasta los dientes.

Según Oestreicher, lo que ha irritado a Londres ha sido la declaración de Toshio Shiratori, embajador japonés en Roma, de que «el fin de la ascendencia británica en el Oriente ha terminado para siempre». Los intereses ingleses en China son mayores que los americanos y han sufrido lo mismo que éstos con el monopolio establecido por el Japón en el territorio chino conquistado.

Entre tanto, Francia e Inglaterra se apresuran a concluir sus acuerdos con Alemania e Italia, en la esperanza de que así se eximirán del peligro en Europa y podrán atender al peligro amarillo.

En Francia el premier Daladier virtualmente expulsó a los comunistas del Gobierno, rompiendo con ello el Frente Popular, que desde 1936 ha gobernado en Francia con el apoyo de 64 diputados comunistas. La expulsión fué exigida por Mussolini y Hitler como paso preliminar a cualquier pacto de las cuatro potencias.

Para apresurar un arreglo pacífico en Europa, Inglaterra intenta poner en vigor el pacto del Mediterráneo, firmado en abril con Italia, el 17 de noviembre. Además, el Gobierno aprobó hoy la visita de Chamberlain a Berlín para conferenciar nuevamente con Hitler sobre el problema de las colonias.

Parece que el Japón no piensa contestar a la nota de los Estados Unidos

TOKIO, oct. 27. (AP).—Un alto funcionario del ministerio de Estado dijo hoy que la fecha para contestar a la nota de los Estados Unidos, que lleva ya tres semanas protestando contra cualquier intento de cerrar la puerta de China, es indefinida.

La protesta de tres mil palabras contra la «injustificada intervención» japonesa en los derechos americanos en China, fué divulgada hoy en Washington, pero no se ha publicado en el Japón, y se pide en ella una pronta respuesta.

Fué presentada el 6 de octubre por el embajador Joseph C. Grew, cuya firma tiene al pie el documento.

Coincidiendo con la revelación de esa nota hecha en Washington, en los centros autorizados de Tokío se dijo que Sir Robert Leslie Craigie, embajador británico, reanudará mañana las conversaciones con los japoneses.

Se tiene entendido que el enviado británico intenta ajustar todas las dificultades que han surgido con motivo de la ocupación japonesa de China.

En los centros afectos al Gobierno se dice que el Japón adoptará una «actitud resuelta» en las negociaciones con las potencias sobre los derechos y privilegios que gozan en China. El status de las concesiones y establecimientos extranjeros en Cantón, Hancao y Tientsin, será de particular interés.

Al mismo tiempo Tokío celebró la ocupación del distrito de Hancao, corazón comercial de China, y el ministro de la Guerra, teniente general Seishiro Itagaka, dijo a la nación que «la disputa armada entre China y el Japón apenas si resultará afectada por la caída del área de Wuhan».

Dice el ministro de la Guerra que la victoria del valle de Yangtze no significa la terminación de las hostilidades.

«El pueblo debe consagrar todos sus esfuerzos a una reconstrucción a largo plazo... El único medio de consolar los espíritus de los caídos (soldados) es lograr los objetivos de nuestra santa cruzada y al mismo tiempo satisfacer las esperanzas del trono».

Cambian petróleo por habas en los mercados nipones

La firma itala que compró petróleo a México dispone de barcos de transporte

CIUDAD MEXICO, octubre 27. El gobierno mexicano anunció esta noche que ha contratado la venta de «varios millones de dólares», de petróleo con una firma italiana.

Además anunció que se han nombrado representantes para que realicen ventas de petróleo en los Estados Unidos y en el Brasil.

Los contratos para la venta del petróleo han sido firmados, según dice el gobierno, con la Azzienda Generale italiana del Petroli de Roma.

También se negocian contratos con el gobierno de Costa Rica, que ya ha recibido las «primeras 500 toneladas de asfalto», con una firma brasileña y con Roy Fisher quien anunció anoche en Detroit que se había hecho cargo de la venta de petróleo mexicano en los Estados Unidos.

Desde que decretó la expropiación de las propiedades petroleras Mexico ha encontrado grandes dificultades para desarrollar el comercio del producto con los países extranjeros a causa de que prácticamente todos los buques están controlados por compañías que se niegan a transportar la producción de los pozos expropiados.

Preguntado si el gobierno cuenta con barcos para el transporte del petróleo a Italia, un alto funcionario declaró que la firma italiana «es una firma petrolera» y que es razonable que tenga tanques para conducir el líquido a Europa.

No se han dado a conocer los detalles de la operación con Italia.

En recientes meses México ha vendido una pequeña cantidad de petróleo al Japón a cambio de habas y también ha contrtado con W. R. Davis de Nueva York la venta de 10,000 barriles a pagar parte en efectivo y parte en créditos alemanes.

Refiriéndose a la operación con Italia el gobierno dice que demuestra «que el petróleo mexicano está recuperando los mercados del mundo con gran éxito».

El ciudadano Presidente Lázaro Cárdenas, en los días que decretó la expropiación, hizo solemnemente la declaración de que jamás vendería petróleo a los países totalitarios.

Vea los últimos cables sobre la guerra española en la página TRECE.

M.E.C.D. 2016

ABANDONANDO EL CND HACEN SU INGRESO EN EL DEMOCRATA REPUBLICANO CONOCIDOS POLITICOS

POLITICA y POLITICOS

DEFINICIONES

Mañana llegará a la Habana el senador Ramón Vasconcelos, Presidente del Ejecutivo Liberal Provincial habanero.

No hay más que reparar en las copiosas informaciones reporteriles, acerca de los preparativos que en todos los organismos liberales de la provincia, y aun de fuera de ella, se realizan para la movilización de las masas hacia los muelles, para comprender que la personalidad de Ramón Vasconcelos (escritor prolífico y trascendente, al par que político de responsabilidad) constituye un guión positivo en las filas liberales.

Vasconcelos tiene prestigios propios en la intelectualidad cubana: su pluma encendida, valiente, elocuentísima, ha sido reactivo para las multitudes liberales en momentos de prueba y su personalidad ha ido destacándose como banderola de lucha. No tiene, pues, nada de extraño que la llegada de Vasconcelos, en regreso de su periódico viaje de investigación espiritual por los viejos mundos, constituya un acontecimiento nacional, en el seno de su partido, que sacude su marasmo de los últimos tiempos desganados, para vibrar, que es tanto como revivir y esperar.

Y el Partido Liberal, indudablemente, necesita de los temperamentos luchadores, inquietos, disconformes como el de Vasconcelos, de vitalidad tan poderosa que jamás sienten la plena satisfacción de la obra acabada, porque en Política no existe nunca, ni puede darse al hombre representativo, el placer, la voluptuosidad de la molicie.

Este sacudimiento del Partido Liberal demuestra claramente que la quietud presente, la atomización manifiesta en las indeterminaciones de sus organismos superiores, no son gratas al gran pueblo que se agrupa bajo el símbolo del gallo y el arado.

Pocos días antes de irse, Ramón Vasconcelos dejó estampada, como un «Inri» en la frente de la Política cubana, la frase que ha constituído la máxima preocupación del pueblo y la inquietud de sus dirigentes:

«La Política cubana necesita definiciones; los Partidos necesitan definirse».

Y regresa el Senador y le saldrá al encuentro una gran masa del pueblo «definido» en una ansiedad, pero no hallará que ese pueblo, la parte del pueblo que profesa la fe liberal, ha tenido, aún, intérpretes para el amillaramiento de la idea.

Quiere esto decir que, al reintegrarse Vasconcelos a la Patria, y a sus actividades políticas y legislativas, comprobará que no ha pasado el tiempo, o que el tiempo se ha perdido al pasar estéril, y que le será preciso reunir al puñado de hombres de superior cultura y significación en su partido para traducir los rumores sordos y hondos de las multitudes (gritos, quejas, vítores, súplicas, protestas) y, en el silencio de los estudios, convertirlos en literatura clara, precisa, tajante, como lo exige hoy, en la turbulenta confusión reinante, toda definición inconfundible.

Nunca, como en estos tiempos, es imperativa la definición política a los partidos, porque los pueblos sienten, más que conocen, sus necesidades y claman por sus satisfacciones, pero son incapaces para determinar los caminos a seguir hacia la consecución de sus demandas.

Estamos en instantes en que las masas, que asientan en los conceptos demo-liberales sus más amadas conquistas, dudan de la eficacia del sistema: y, entre nosotros, los partidos liberales tienen el deber ineludible de probar que la Democracia Liberal tiene capacidades sobradas para satisfacer todas las necesidades, espirituales y materiales, del pueblo.

Por un lado el Comunismo declara fracasados los principios demócratas liberales, sin perjuicio de acogerse a ellos cuando necesita garantías; y por otro, la reacción anticomunista del Fascio, por urgencia de operar libre, rápida y enérgicamente contra las agresiones comunistas, también declara quebrado el régimen libero-democrático, por débil.

Y los partidos liberales tienen que definirse, concretarse, especificarse con vistas a las necesidades públicas, de modo que las normas de gobierno y administración social que se prometan (y que se garanticen y lleven a cabo) satisfagan a las masas para que éstas no los abandonen y, por decepción o por desesperación, caigan en la falacia de un extremismo comunista o en la reacción defensiva del fascismo.

Desde la extrema derecha a la extrema izquierda Liberal-democráticas, todas las modalidades del régimen tienen capacidades sobradas para la estabilidad, para la garantía y para el logro de las reivindicaciones sociales.

Pero hay que definirlas y, desde luego, que ejecutarlas.

Y Vasconcelos va a encontrarse, a su vuelta, con esa necesidad insatisfecha que, al marchar, señaló.

Por eso el entusiasmo al recibirle como un guía.

JOAQUIN ARISTIGUETA.

Pronto empezará la reorganización de la Cartera Dactilar evitándose que pueda tener déficit este año

Felicitados los contables de la Secretaría de Gobernación por su labor en el reajuste. Si mañana no cobran los empleados de ese Departamento, se les pagará el lunes

Terminada ya la obra del reajuste en la Secretaría de Gobernación, en la que, durante más de dos semanas, laboraron el Secretario doctor Joaquín Ochotorena, el Subsecretario doctor Juan Rodríguez Pintado y los altos jefes del Departamento, se dispone ahora el doctor Ochotorena a acometer la reorganización en el Negociado de la Cartera Dactilar, la cual, como se sabe, tiene autonomía en cuanto a su desenvolvimiento económico; esa reorganización consiste en que los ingresos convengan con los egresos con objeto de que no ocurran déficits, más si se tiene en cuenta que esos ingresos son propios del Negociado y tanto los mismos como los gastos, consecuentemente, están fuera de presupuesto. La Cartera ha sido objeto de reajustes en administraciones anteriores a la del doctor Ochotorena y se espera que con esta final reorganización pueda nivelarse definitivamente.

El Negociado de Contaduría de Gobernación labora incesante día y noche para lograr que los empleados puedan cobrar sus haberes si es posible, mañana sábado; de no ser, por imposibilidad material, lo será el próximo lunes, día 31. A propósito de ello, el doctor Ochotorena tuvo frases de elogios para el referido Negociado, así como para los Contables señor Fundora y Coya por la delicada labor que los mismos rindieron durante el período de trabajos del reajuste, contribuyendo con sus conocimientos, experiencia y buena voluntad a viabilizar lo que para él fuera siempre empeño afanoso, o sea el de producir el menor reajuste posible y no perjudicar al pequeño empleado, lo que logró, como ya hemos informado anteriormente, con el mejor de los éxitos.

Adaptaciones en la cárcel habanera

El Comandante Gutiérrez Velázquez, Supervisor de la Cárcel de la Habana, sostuvo una larga conferencia con el Secretario de Gobernación, doctor Ochotorena, sobre las adaptaciones que de acuerdo con el Código de Defensa Social, se van a realizar en ese establecimiento penal. Por las impresiones que recogimos del Comandante Gutiérrez, serán fáciles de realizar esos trabajos de adaptación, toda vez que él, espíritu comprensivo y muy al tanto de las innovaciones que se han introducido en los establecimientos penitenciarios de otros países, tiene mucho adelantado en el sentido apuntado por los miembros del Consejo de Defensa Social que visitaron recientemente la Cárcel de la Habana.

Una petición de las Corporaciones Económicas

El Gobernador de Oriente, doctor Pérez André, trasladó al Secretario de Gobernación los acuerdos adoptados por las Corporaciones Económicas de aquella provincia solicitando de la Secretaría de Hacienda se modifique el actual sistema de inspecciones y de ceder plazos para el pago de atrasos y condonación de multas y recargos. Pide la cooperación del doctor Ochotorena para que esas fuerzas vivas sean atendidas en sus justas demandas, las cuales, si cristalizan, como espera, resuelve en parte la situación económica, asaz difícil, que vienen confrontando las clases solventes de esa región.

Otras notas del Departamento

—El Gobernador de Camagüey, señor Pérez Lara, ha dado cuenta al Secretario de Gobernación de una denuncia formulada por el señor Pedro Díaz sobre irregularidades cometidas en el Municipio de Santa Cruz del Sur. Según el denunciante José Betancourt, Feliberto Guerra, Enrique Aguilera, Juan Mena, Manuel Rodríguez, Belarmino Díaz y otros cobran sin realizar servicio alguno. Señala también la denuncia a que venimos refiriéndonos, que se han agotado créditos del presupuesto utilizado en asuntos particulares; que el Alcalde posee dos mataderos en los que no se cobran los derechos de matanza; que lo mismo sucede con el Acueducto, que explota el Secretario de la Administración Municipal y que se han cometido otros hechos que estima el denunciante son de carácter delictuoso. El Secretario de Gobernación ha trasladado esta denuncia al Negociado de Asuntos Provinciales y Municipales.

—El Secretario de la Presidencia, doctor Bringuier ha trasladado a Gobernación los despachos telegráficos de los Alcaldes de Zulueta, señor Rafael Loyola; de la Esperanza señor Angel Valle; de Aguada de Pasajeros, señor Rodríguez León; de Remedios, señor Pedro Poblador; de Trinidad, señor José Bravo y de Fomento, señor Lino Quirós, protestando del proyecto de segregar la Ciénaga de Zapata de la provincia de Santa Clara, estimando que tal acto constituye un despojo y un atentado a los intereses de la región Villareña.

—El Gobernador de las Villas Coronel Gálvez participó a Gobernación haber suspendido el acuerdo adoptado por el Ayuntamiento de Yaguajay, fijando una nueva tarifa para los vendedores en ambulancia de café tostado y molido.

—El Gobernador de la Habana ha solicitado del Alcalde de Marianao informes sobre la denuncia hecha por el señor Luis Sánchez Villalobos, extremo que comunica a la Secretaría de Gobernación.

ALMORRANAS

El terrible tormento y los sufrimientos ocasionados por las almorranas pueden aliviarse instantáneamente y remediarse en poco tiempo con el uso del Ungüento Cadum. Haga por conseguir una caja en seguida. Tenga mucho cuidado con las imitaciones.

EMULSIÓN 'KEPLER' DE ACEITE DE HÍGADO DE BACALAO CON EXTRACTO DE MALTA

MARCA DE FABRICA

Da a los niños vigor y energías. Fortifica a las personas mayores. Su abundante riqueza de vitaminas naturales constituye una valiosa defensa contra las infecciones.

Frascos de dos tamaños en todas las Farmacias y Droguerías

Facsímile reducido

BURROUGHS WELLCOME Y CÍA. LONDRES

Sp. P. 2213 Copyright

RECIBIMIENTO A VASCONCELOS

En el Círculo Liberal y bajo la presidencia de Félix Ayón, con Guillermo Ceballos como Secretario, volvió a reunirse la Comisión Organizadora del recibimiento que habrá de hacerse al senador y Jefe Provincial de ese Partido señor Ramón Vasconcelos, cuyo regreso está señalado para las siete de la noche de mañana sábado, en el vapor «Orbita», por los muelles de San Francisco.

Se acordó que el público liberal se sitúe a las siete de la tarde en la ampliación del Malecón, próximo a dichos muelles; hasta este lugar llegará Vasconcelos acompañado de una Comisión de representativos provinciales que le darán la bienvenida a bordo.

Los términos de la provincia estarán representados. La organización de los elementos de la Habana se ha confiado a los representantes Morales Pons, Gustavo Gutiérrez y Grave de Peralla, consejeros Ramón Rivero y Guillermo Jiménez; concejales Benito Folguera, Manuel Buchó, Juan Manuel Alvarez Builla, Fernando Simón y Luis Condom. La de los Términos de la Provincia, al representante Aurelio García Guerra, que traerá a los de Jaruco, Bejucal y Santa Cruz del Norte, con la colaboración de los líderes señores Antonio Alfonsso y Horacio Martínez a Rafael Rodríguez, de Aguacate; a Guillermo Ceballos, Lorenzo Barquín, Eduardo Méndez, José Hernández, Francisco Alvarez, Gumersindo Rodríguez Oscar Pereira, Luis Méndez, Julio Martín, Roberto Martín, por Regla; a Pedro Acosta y Baldomero Acosta, por Marianao; a Bernardo Rojo, por Santiago de las Vegas; al representante Zervigón y consejero Manuel González Caballero, por Guanabacoa; a José Agustín Valera, por Madruga; a Raúl Fernández Mederos, por San Antonio de los Baños; a Ramón de Cárdenas, por Vereda Nueva; al doctor Basilio Rodríguez y Julio V. Pérez, por Santa María del Rosario; a Miguel Angel Cisneros y Pedro Pablo Mestre, por San José de las Lajas; a Tomás Galdós, por Batabanó; a Carlos Nardo, por Bauta y a Pedro José de León, por San Antonio de las Vegas.

Varias chambelonas amenizarán el acto.

DECLARACIONES DEL B. P. A.

El doctor Guillermo de Zéndegui, Jefe del Buró de Propaganda Auténtica, nos ruega la publicación de las siguientes declaraciones:

A la Prensa

«Las declaraciones del Presidente del Partido Revolucionario Cubano, traídas desde Miami por el doctor Rodolfo Méndez Peñate y publicadas en la prensa de hoy, han causado honda extrañeza y profundo disgusto entre los organismos responsables del PRC. Así lo testimonian las comunicaciones de todo orden recibidas hasta ahora en este Buró.

«El doctor Grau San Martín pretende anteponer su opinión y su voluntad a la opinión y la voluntad de las asambleas oficiales del Partido. Semejante actitud, inesperada, sin precedentes, contraria a toda norma política y a todo proceder disciplinado es natural que encuentre enérgica repulsa en todos los planos de la opinión auténtica.

«Por el momento puede afirmar la prensa nacional, que los elementos dirigentes de la línea realista del PRC, ue sólo persigue el triunfo de la Revolución, actuarán como procede, resuelta y disciplinadamente y darán a la publicidad, tan pronto como se recoja el sentir de las distintas provincias al través de sus hombres más responsables, un documento político que pondrá punto final a esta lamentable crisis del Partido Revolucionario Cubano.»

(f.) Cuerpo de Propaganda Auténtica

El Secretario de Comercio

El Secretario de Comercio estuvo ayer en Palacio y puso en manos del señor Presidente un informe relativo al precio de los artículos de primera necesidad.

No regatee el precio.

VITI

le da calidad.

OMNIBUS DE CAMAGÜEY

(LOS MEJORES DE CUBA)

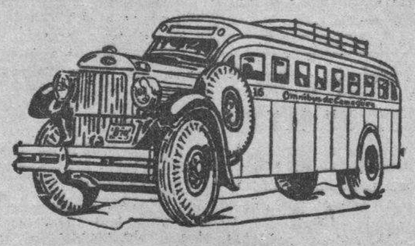

SALIDAS desde el «Hotel Pasaje» directas para Cienfuegos y Santiago de Cuba.

5.00 A. M. directo a Santiago de Cuba.
7.00 A. M. directo a Cienfuegos.
7.30 A. M. hasta Camagüey
9.00 A. M. hasta Camagüey
1.00 P. M. directo a Santiago de Cuba.
2.30 P M. directo a Cienfuegos.
7.30 P. M. directo a Santiago (Rápido)
9.30 P. M. hasta Camagüey
11.30 P. M. directo a Santiago de Cuba.

La única única Empresa en Cuba que usa chassis marca «Mack» construídos especialmente para Omnibus.

EXPRESO con servicio de entrega inmediata, para paquetería pequeña, en toda la República.

Infórmese por los Teléfonos M-1715 y M-4638 «HOTEL PASAJE» por Zulueta.

SEGURIDAD CONFORT. HORARIO FIJO.

MOVIMIENTO POLITICO

—Esta noche en 10 de Octubre, 36, se llevará a efecto la asamblea rotativa del Partido Demócrata Republicano. Convoca el señor Pedro Gamba, presidente del Ejecutivo del Barrio de Villanueva.

—Llegarán de un momento a otro a esta capital, los líderes Demócratas Republicanos de Oriente, Lcdo. Bravo Correoso, «Mon» Corona, Chávez Milanés, Alberni Yance y otros. Se proponen conferenciar con el General Menocal en relación con la concentración que celebrará el P.D.R. en la ciudad de Santiago de Cuba, en breve.

—Félix González Cordero, periodista y político de Pinar del Río, sale mañana a visitar su región. Motiva el viaje de nuestro compañero atender varios asuntos personales y políticos.

—Antonio Duarte Alfonso, líder político del C.N.D. y Representante a la Cámara por la región pinareña, se embarcó ayer a las siete de la tarde para los Estados Unidos.

—A las nueve de la noche de hoy será la inauguración del Club que lleva el nombre de uno de los primeros mártires de la Institución Abecedria: Miguel Angel Hernández. Se efectuará en el local social, Ave. de Italia (Galiano) No. 309, entre Neptuno y San Miguel.

He aquí el programa:

Develamiento del retrato de Miguel Angel Hernández y breves palabras sobre el mismo por el señor Jaime de Sola. Un minuto de silencio en recuerdo de todos los Mártires Abecedarios. Discurso del Secretario del Club, Sr. Francisco Zamora. Discurso del Dr. Eduardo C. Betancourt. Discurso de la Dra. María S. Matheu. Discurso del Dr. Luis Baralt. Discurso del Segundo Vicepresidente del A. B. C., Sr. Eustasio Martiatu. Resumen por el Presidente del Club, Dr. Alfredo Pequeño.

—El doctor Armando Rodríguez Nogales, secretario del Gobierno Provincial de Camagüey, y conocido aspirante por el Partido Liberal a un acta en la Cámara, se encuentra hace días en esta Capital.

—Domingo G. Romero, siempre menccalista, nos visita después de su regreso de México donde ha pasado ocho años. Fué Jefe de telégrafos en Trinidad mucho tiempo y dirigió allí un periódico.

—Embarco para Sagua «Manolo» Suró, administrador del central Santa Teresa, y candidato de fuerza y ppoularidad para Representante por los liberales. Labora sobre un terreno abonado en política, ya que es político servicial como pocos.

—Ayer embarcó para el central Stewart, del que es administrador, el señor Gumersindo Camacho, cuyos valores políticos tanto se barajaron en las postulaciones senatoriales de Camagüey.

—Wenceslao Izquierdo y Armando Díaz Rubí, ambos pertenecientes al Ejecutivo Municipal del CND, en San Juan y Martínez han solicitado baja en dicho organismo político anunciando su ingreso en el Demócrata Republicano que orienta el general Menocal y dirigen en Pinar del Río el doctor Dominador Pérez Silveira, Comandante Manuel Herryman Gil, César González Díaz, Daniel Compte y otros elementos de arraigo en las masas electorales vueltabajeras.

«Alianza Democrática

En Animas 407, quedó constituída en la noche del miércoles, la delegación de «Alianza Democrática» en el barrio de Monserrate, resultando electo el siguiente Ejecutivo.

Presidente: Manuel Buendía; Vices: Carlos Urrutia, Tomás Capote, rancisco Bens, Mario Abril, Luis Mederos, Rafael Reyes, Emilio Ubieta Leal, Gerardo Lafuente. Secretarios: Rafael González Valls, Gustavo González del Riesgo; Capitán Ramón Montereses. Vices: Armando Galindo, Armando Rodríguez, Carlos García, Tesorero: Bernabé Buendía; Vice: Armando Lancis Ruis, Vocales: Jesús Lóez Sierra, Jorge Aspiazo, José María Hernández, Justo Calzadilla, Ignacio Tallés, Manuel González Prieto, Serafín Muzaurrieta, Angel Fernández Feo, Aníbal Pérez Pérez, Jacinto Prieto, José María Fernández González, Miguel Rodríguez, Raúl Cruz, Raúl Porteli, Julio López, Delegado: Raúl Cruz.

Hicieron uso de la palabra los señores Buendía, Ibarlucea, Sabatés, Bens, González Valls, e hizo el resumen el concejal señor Alejo Cossío del Pino, Presidente de la institución.

Homenajes al Gral. Asbert en Oriente

SANTIAGO DE CUBA, 27 octubre. —Continúa siendo objeto de atenciones en esta ciudad el ex gobernador de la Habana Gral. Ernesto Asbert, a quien se ofreció anoche un ponche de honor en el Club San Carlos.

En ese acto hizo el brindis el presidente de tan prestigiosa sociedad coronel Fernández Mascaró, gobernador que fué de Oriente.

Esta noche será ofrecida al General Asbert, una comida por el Gobernador de esta Provincia doctor André, con asistencia de numerosos invitados que representan todas las clases sociales de Oriente.

Viene el general Asbert acompañado del concejal habanero por el Partido Unionista que él encabeza y dirige Alfonso García, quien ha sido igualmente homenajeado por sus compañeros los ediles de Santiago de Cuba. GARCIA, Corresponsal.

En Morón son agasajados el doctor Bringuier y sus acompañantes

MORON, octubre 27. (Por telégrafo, al DIARIO).—A las siete de la mañana de hoy llegaron a esta ciudad el doctor José Enrique Bringuier, Secretario de la Presidencia; Ingeniero Ruiz Williams, Secretario de Obras Públicas; senador Aurelio Ituarte; y representantes a la Cámara doctor Angel Pardo Jiménez, Miguel Morales Moragas, señorita Isabel Garcerán, y Benito Remedios; señor Cuní, Alcalde Municipal de Ciego de Avila; Ingeniero Herrero Morató; señor Manuel Ruiz Esperón; señor Ramón Blanco Jiménez, Secretario particular del doctor Bringuier y José Proveyer, repórter y político.

Tan distinguidos visitantes fueron cumplimentados a su llegada a esta localidad; siendo declarado el doctor Bringuier hijo adoptivo de Morón, por el Ayuntamiento, donde ha sido ofrecido al Secretario de la Presidencia y acompañantes una brillante recepción usando de la palabra diversos oradores.

Inmediatamente se dirigieron los visitantes a las obras en construcción de Chicola y la Llana. ENRIQUE SORIA, Corresponsal.

En favor de Arturo Alemán

Valiosos elementos villareños del Partido Liberal se han dirigido al coronel Laredo Bru, en solicitud de que se deja sin efecto la excedencia decretada en la Secretaría de Gobernación del doctor Arturo Alemán, ex representante, conocido político liberal de aquella región, y uno de los líderes de la tendencia gubernamental en las últimas elecciones.

El doctor Alemán Quirós es miembro del Ejecutivo Nacional del Partido Liberal.

Los enumeradores-instructores

Se tiene entendido que la Direcrección del Censo dará a conocer hoy la relación de enumeradores-instructores seleccionados ara toda la República. Así se esperaba ayer en aquellas oficinas.

Entrevistado el Director General dijo, que la repartición de Cédulas entre las Juntas Municipales de las provincias de la Habana y Matanzas, está totalmente terminada, y que las de las otras provincias se halla por la mitad, habiendo empezado la distribución la de Camagüey.

Se refirió a la situación de fondos pedidos para materiales, diciendo, que no sabía nada hasta el momento de ese problema.

Dentro de poco, agregó, se fijará el Día del Censo, y cinco días antes tomarán los Enumeradores posesión, para ser instruídos por los Enumeradores Instructores. Los Enumeradores tendrán que recoger sus nombramientos en las Juntas Municipales donde se hallan inscriptos. Informó que se han recibido renuncias de Enumeradores designados.

Mañana llega M. Fraga

Mañana a las siete antes meridiano, por el vapor «Florida» y acompañado de su esposa, regresa de los Estados Unidos el ex Presidente de la Cámara, doctor Antonio Martínez Fraga.

Se anuncia una concentración del Conjunto en Cárdenas

Se nos informa que ayer visitó al Presidente del Senado, el señor Adolfo Hernández actual Alcalde de Cárdenas y aspirante a representante a la Cámara.

Le acompañaba el señor José Andrés Comas, director del diario de Cárdenas «La Antorcha».

Se tiene entendido que como resultado de este y otros cambios de impresiones se ha acordado celebrar en la ciudad de Cárdenas, cuna del doctor Verdeja, una concentración de fuerzas del Partido cenedista en el mes de diciembre.

Acto político celebra el PAN en Jovellanos

Con motivo del viaje del doctor Alejandro Vergara Leonard, Presidente del PAN, a Jovellanos, su pueblo natal, hubo de celebrarse en dicho término un gran mitin político organizado por el Comité Gestor del Partido en aquella localidad.

El entusiasmo fué mucho por el doble motivo de ser el doctor Vergara nativo de Jovellanos y por constituirse ese día el Comité Ejecutivo Municipal del Partido Agrario Nacional que preside el ex Alcalde revolucionario de la Habana.

Abrió el acto el doctor Pablo Rolando, abogado residente en Jovellanos electo presidente del PAN de dicha municipalidad.

Pronunció un brillante discurso, habiéndole seguido en el uso de la palabra los señores Ignacio González Tellechea, líder portuario, y los doctores Pastrana, Antonio Martínez y Pérez Abreu, Aníbal Romero Jordán, Arturo Fernández de Castro, el señor Codeniche, del término de Cárdenas, y finalmente el señor Bernardo Lobo, líder de los tabaqueros de la Habana.

El resumen estuvo a cargo del propio doctor Vergara.

Valiosos ingresos en el P.D.R.

El doctor Críspulo Solaún, uno de los líderes del movimiento Demócrata-Republicano en la provincia de Matanzas, y responsable afortunado, con el señor Pedro Lluria, del éxito que obtuvo la fiesta del domingo último en Cárdenas. Visitó al general Menocal y le dió cuenta del ingreso en el Partido en formación del doctor Luis Anglés, valioso elemento político del Perico, con fuerza electoral en Cabezas y en el propio término del Perico, harto conocido por sus recientes actividades en las elecciones de marzo últimos. El doctor Anglés procede del Conjunto y fué candidato a Representante.

—Tal como se venía anunciando, hizo su ingreso en el Demócrata Republicano el doctor Veitía, actual representante por Las Villas. Quedó públicamente decidido el ingreso ayer —aunque desde hace semanas venía acordado. Fué factor decisivo en este cambio político el doctor Ferrer Morejón, líder en Sancti Spíritus, quien hace poco se incorporó al D. R.

Idéntica presunción puede hacerse sobre Manuel Fernández Nodarse, representante por esa Provincia, también, y por el senador Frank Carrillo. Ambos se encuentran en un plano de franca identificación con el programa del Demócrata Republicano, aunque oficialmente no se ha conocido su traspaso a ese partido.

A. P.

HAGASE AHORA suscriptor del

DIARIO DE LA MARINA

y lo recibirá GRATIS los días que restan de este mes.

Suscríbase

por los teléfonos:

M-7911, M-7912 y M-7913,

de nuestra Administración, para disfrutar de ese beneficio que le ofrece el mejor y más completo periódico que se edita en Cuba y lo tendrá antes de las siete de la mañana en su domicilio.

Las suscripciones en Provincias pueden solicitarse directamente, o por medio de nuestros Agentes.

Cuide usted su estómago porque es la base de su salud

*

Yo padecí también como usted, pero me curó el

DIGESTÓNICO del Dr. Vicente

VENTA EN FARMACIAS

PALACIO

Un periodista mejicano

El Encargado de Negocios de México S. E. el Licenciado Reyes Spindola acompañó a presencia del Jefe del Estado, al periodista azteca señor Carlos Fillo quien fué a entrevistar al coronel Laredo Bru en nombre del periódico «El Nacional».

El Secretario de Educación

Con el señor Presidente despachó ayer asuntos de su Departamento el Secretario de Educación, doctor Fernández Concheso.

Manifestó a los repórters que en el problema de las becas para alumnos de la Escuelas Normales se había limitado a cumplir con lo que en esa materia dispone la ley vigente.

De este modo tendrán ingreso el cincuenta por ciento de los alumnos de octavo grado y el cincuenta por ciento de los alumnos examinados.

Audiencias

El señor Presidente le ha concedido audiencias a las siguientes personas: Justo Luis del Pozo, Ramón León Rente, Oscar oto y Carlos Gárate.

El doctor Núñez Portuondo

Para despedirse del señor Presidente estuvo en Palacio el doctor Emilio Núñez Portuondo, Ministro de Cuba en el Perú.

El doctor Núñez Portuondo embarca para el lugar de su destino donde asistirá como delegado de Cuba a la Conferencia Panamericana de Lima.

El ambiente en todos los planteles oficiales es contrario al estado de huelga que ha pretendido plantearse

Se acuerda dedicar el primer volumen de las Obras de José Martí, a su Correspondencia. Mañana entregarán el edificio del Instituto de Marianao. Ordenan el pago de unos premios

Con un volumen acerca de la correspondencia de José Martí, el Apóstol de nuestras libertades, se comenzará la edición nacional de sus obras.

Estará listo para el día 28 de enero próximo, en que se conmemora su natalicio, a fin de que nuestra Secretaría de Educación inicie su distribución.

Así se hubo de acordar ayer en la reunión que sostuvieron, con el objeto de tratar sobre dicha edición, el Secretario de Educación Pública, Dr. Aurelio Fernández Concheso, y la Comisión nacional para la publicación de las obras completas de José Martí.

Preside dicha comisión el doctor Pablo F. Lavín, ilustre profesor de la Universidad de la Habana y distinguido martiano, que ha conquistado varios premios en Cuba con trabajos precisamente, sobre el Apostol y forman parte de la misma intelectuales cubanos tan prestigiosos como el Dr. Tomás de Justiz y del Valle, Presidente de la Academia de la Historia y profesor del Instituto de la Habana, el doctor Eduardo Sánchez de Fuentes, Presidente de la Academia Nacional de Artes y Letras, y el señor Arturo R. de Carricarte, Director del Museo José Martí y autor de la Iconografía martiana.

También integra dicha comisión como miembro ex-oficio, el doctor Salvador Salazar, profesor de Literatura de la Universidad.

Desde hacía varios años no se reunía dicha comisión, pues en su sesión del 26 de febrero de 1935 acordó recesar en sus labores, ya que el representante del Poder Ejecutivo en la misma no había sido designado.

A propuesta del doctor Fernández Concheso, se nombró recientemente a una figura tan destacada como el doctor Lavín para dicho cargo.

En la reunión de ayer se determinó, asimismo, que en el volumen referente a la correspondencia se incluyan las observaciones, notas y acotaciones contenidas en las publicaciones iniciales y además se hagan todas aquellas otras que se estimen necesarias a las misivas publicadas y a las aún inéditas.

Hoy mismo ofreció el doctor Concheso que propondría la apropiación de fondos necesaria —unos mil pesos— para la publicación del citado volumen.

Se ratificó como Secretario de la comisión al señor Arturo R. de Carricarte y se designó Jefe de Despacho de la misma al señor Miguel Angel Corral, Conservador del Museo Martí.

Carricarte, que es el autor de la primera iconografía de Martí, que contenía 127 piezas, ha brindado al Secretario de Educación, doctor Fernández Concheso, 300 más, todas nuevas, a fin de que se pueda publicar un hermoso suplemento a la primera iconografía y distribuírlo el propio 28 de enero.

El ambiente en los planteles es contrario a la huelga.

El ambiente en los centros de enseñanza oficiales, en general, es contrario a todo estado de huelga en los mismos.

Los comités estudiantiles de todos ellos estiman que el hecho de que algunos hayan formulado peticiones de carácter docente no es motivo para que se abandonen las aulas, sino que por el contrario se debe asistir a clases e interesarse por dichas mejoras.

Mañana se entregará el nuevo edificio

Mañana sábado, se hará entrega del nuevo edificio para el Instituto de Segunda Enseñanza de Marianao, que se encuentra situado en General Lee y San Andrés.

Mil seiscientos pesos ha invertido la Secretaría de Educación en la adaptación del mismo y los trabajos, realizados bajo la dirección del arquitecto Emilio de Soto, jefe del departamento de Construcciones Escolares, han sido muy elogiados.

Se aprovechará la inactividad académica del domingo y los días primero y dos de noviembre para trasladar el Instituto de Marianao al nuevo local.

Estímase asimismo que las clases se podrán continuar el miércoles.

Se dispone el pago de los premios del concurso.

Por una resolución del doctor Fernández Concheso, Secretario de Educación, se ha dispuesto el pago de los premios correspondientes al último concurso de pintura y escultura convocado por dicho departamento.

Los premios son: dos de 500 pesos, que correspondieron a Eduardo Abela, el notable pintor y caricaturista, y Alfredo Lozano; dos de 350 pesos, que se otorgaron a J. Arche y Rita Longa; y doce de 200 pesos, que recayeron en C. Henríquez, A. Olivera, Blay, Mariano Rodríguez, Amelia Peláez, Antonio Gattorno, Manuel García Mario Karreño, Carlos Fernández Delio Ponce de León, Esteban Domenech, Teodoro Ramos Blanco y Pedro Pablo Mantilla.

LLEGUE A TIEMPO

viaje en

OMNIBUS ALIADOS

TRANSFERENCIAS EN TODOS LOS CRUCEROS

Seguridad Rapidez Comodidad

INFORMACION: U-5944 QUEJAS: U-5944.

M.E.C.D. 2016

LAS CORPORACIONES DE GOBIERNO DENTRO DE LOS MUNICIPIOS MEJORAN EL STANDARD DE VIDA COMUN

LONDRES NECESITO DE ELLAS PARA GARANTIZAR EL MANEJO DE SUS MUELLES Y ALMACENES

El Profesor John Thurston disertará en el Congreso Municipal acerca de las ventajas que la forma corporativa ofrece para llevar al Gobierno local el espíritu de superación mercantil

ESAS CORPORACIONES TIENEN LA CARACTERISTICA DE QUE SE LES DEMANDA MANTENERSE A SU COSTA

El Municipio, por pequeño y pobre que sea, es siempre un negocio y como tal debe ser administrado. Tal concepto, difundido por la experiencia de todo un siglo, ha hecho tan extraordinario progreso en América y Europa, que gran parte de las instituciones administrativas de ese género está gobernada hoy día por él, lo que se han dicho y repetido muchas mentalidades superiores del Viejo y del Nuevo Mundos:

—Si donde hay actividad económica, hay incentivo económico, ¿cómo es posible que la Casa del Pueblo en cada rincón del planeta permanezca ajena a la competencia mercantil?... De ninguna manera. Primero, por espíritu de solidaridad local. Después, por ejemplaridad social. En todas las localidades, verbigracia, en zonas privilegiadas, a donde el capital y su secuela lógica, el confort, acuden espontáneamente; y zonas miserables, de donde todo huye. El transporte, la luz, el teléfono, el alcantarillado, son servicios que encontran accionistas cuando se trata de los distritos urbanos privilegiados, pero que no aparecen cuando se intenta una aventura «a las afueras». Unificar bajo una protección común esa desigualdad, he ahí un alto deber de toda verdadera administración municipal.

Para cumplirlo, pues, se han creado en muchas ciudades unas «corporaciones de gobierno, propietarias», que se encargan de la explotación y mantenimiento de aquellas empresas de carácter público local que, bien por poder de particulares, no llenaban las necesidades de la comunidad, o bajo una administración pública a la antigua usanza, tampoco ofrecían mayor éxito. Igualmente, esos organismos se encargan de contratar al Estado o a la Provincia algunos de los servicios públicos que, interesando primordialmente al Municipio, están por la Constitución a cargo de aquéllos. Muy interesante todo, como se ve.

Entendiéndolo así, la Comisión Nacional Organizadora del **Primer Congreso Panamericano de Municipios,** que se llevará a cabo en esta capital del 14 al 19 de noviembre entrante, ha solicitado y obtenido la cooperación de la más alta autoridad norteamericano en la especie: **Mister John Thurston,** profesor de Ciencias Políticas en la Universidad de Northwestern, Chicago, cuyo libro sobre «Las Corporaciones de Gobierno Propietarias, en los países de habla inglesa y española», está de texto en varias universidades europeas.

Mr. Thurston, cuya llegada a la Habana, donde tanto se le admira, será un acontecimiento intelectual, nos ha anticipado gentilmente algunos aspectos de la ponencia que sobre «Entes autónomos en la prestación de los servicios públicos», se propone desarrollar en la aludida Asamblea.

CORPORACIONES DE GOBIERNO

«Podemos considerar—nos dice—las corporaciones de gobierno **como organismos que, teniendo la forma y facultades de una corporación,** quedan bajo el control del Gobierno a virtud del nombramiento que éste hace del personal director y a la tenencia de acciones.

«Hay dos tipos generales de corporaciones de gobierno. En un extremo, las corporaciones que tienen a su cargo las funciones tradicionales de gobierno y que, a menudo, aunque no siempre, tienen la facultad de exigir tributos. A esta categoría pertenecen numerosos organismos locales de los Estados Unidos, como las jurisdicciones sanitarias y de desagüe. Y también de ella, aunque faltándoles capacidad impositiva, son las universidades estatales y ciertos institutos de caridad, incorporados.

«La segunda categoría, sobre la que me propongo tratar preferentemente, abarca las que por mucho tiempo he denominado corporaciones de gobierno, propietarias, o **corporaciones de gobierno que se ocupan de negocios.** Prácticamente, todas estas corporaciones se procuran los recursos necesarios mediante la venta de bienes o servicios, y carecen de la facultad de fijar impuestos.

«Hace un siglo que el uso de las corporaciones de gobierno, propietarias, se extendió considerablemente en los Estados Unidos. Los gobiernos de los estados usaban de ellas, especialmente, en materia bancaria, y se emplearon por mucho tiempo, en Australia, en el desenvolvimiento del país. En la época actual, en los países de habla inglesa y española, se las utiliza en el plano nacional y local, muy primordialmente, para el manejo público de los ferrocarriles, plantas eléctricas, bancos y estaciones de radio. En la esfera local, un número de ellas se ocupan en las actividades portuarias, y se encuentran algunas que tienen a su cargo transportes municipales o servicios eléctricos. Recientemente, y bajo el estímulo del Gobierno norteamericano, se han establecido gran número de autoridades municipales encargadas de la provisión de casas baratas.

«La autoridad portuaria de Nueva York es uno de los ejemplos más conocidos, en los Estados Unidos. Sus actividades comerciales estriban, principalmente, en la construcción y funcionamiento de puentes de peaje, túneles para el paso de vehículos que conducen a la ciudad y el manejo de almacenes terminales. Dicho instituto lo gobernado por un consejo de once miembros, nombrados por los gobernadores de los estados de Nueva York y New Jersey. El consejo, a su vez, designa al director general. La autoridad es el órgano de unión de los dos estados, aunque actúa con un fin local o metropolitano. Dicha entidad ha tenido un éxito relevante, debido, que se atribuye, primordialmente, a su manejo fácil y a su autonomía financiera.

«La Compañía de Ferrocarriles Eléctricos de Boston, aunque es principalmente de la propiedad de acciones particulares, ha sido administrada desde 1918 por cinco «trustees» (fiduciarios), designados por el estado de Massachusetts. La razón de esta intervención pública descansa en el hecho, muy frecuente en la práctica, de las dificultades financieras por que atraviesan las antiguas compañías privadas. Aun hay déficit, pero el Estado lo cubre y el servicio, a más de coordinado, puede estimarse muy bueno. La Compañía maneja lo concerniente a tranvías, «Metro», elevados y autobuses en el área metropolitana de Boston. De este modo ha venido a ser un ejemplo de organismo metropolitano, ya que sirve no sólo a los suburbios, sino a la misma ciudad de Boston.

«En el terreno de la provisión de casas baratas, la «Chicago Housing Authority» puede considerarse como típica. Se gobierna por una junta de cinco comisionados designados por el alcalde con aprobación de la Junta Estatal de Alojamiento. La Authority tiene «todas las facultades necesarias y convenientes» para la provisión de casas baratas. Y es especialmente en este campo, que se han creado nuevas relaciones intergubernamentales. La «Chicago Housing Authority» está supervisada por la Junta de Alojamientos del estado de Illinois, pero, por prescripción de la ley de Alojamiento de 1937, viene subvencionada por el Gobierno de los Estados Unidos, quedando sujeta, en consecuencia, y por parte de éste, a cierto grado de fiscalización. La «Chicago Authority» se ha hecho cargo de la dirección de ciertos proyectos de alojamiento construídos por la Administración Nacional de Obras Públicas. El Municipio concede a la autoridad lo que en substancia podemos calificar de exención de impuestos».

Otros ejemplos

«En el Canadá—sigue exponiendo Mr. Thurston—la Comisión de Transportes de Toronto, ofrece un ejemplo más de corporación de gobierno, que ha tenido muchos éxitos. Se estableció en 1921. Las razones de su existencia y actuación fueron el poco interés de la compañía privada de Ferrocarriles de Toronto en servir a aquellas zonas no ventajosas de la ciudad y la imposibilidad de asegurar un esfuerzo coordinado, sino al través de una propiedad de carácter público. En rigor, antes de que la Comisión fuera establecida, se contaba con nueve tarifas dentro de la ciudad, distribuídas por zonas, y los pasajeros no podían pasar libremente de una zona a otra. Actualmente, la Comisión que controla los tranvías y autobuses, está en condiciones de asegurar una coordinación total y económica de los servicios, construcciones y horarios. Además, la Comisión controla los tranvías o el servicio de autobuses de nueve municipalidades, aparte de Toronto. Este es un ejemplo más del uso de la corporación de gobierno para dar solución a un problema metropolitano, a virtud de la facultad que la misma tiene para actuar fuera de los límites de la ciudad principal.

«Al ser creada la Comisión, se hizo cargo de las propiedades de la Compañía de Ferrocarriles de Toronto. La ciudad de Toronto puso en circulación determinados bonos y el dinero que se obtuvo se empleó en indemnizar a la compañía. En 31 de diciembre de 1936, la Comisión había reintegrado $16.914,336, dejando a la ciudad un adeudo neto de $25.158,790. El haber total de la Comisión, en 31 de diciembre de 1936, era de $58.247,670, de modo que el valor del activo después de descontar el adeudo, resulta ser de 33 millones 88,880 dólares. Hay un ahorro muy considerable en el hecho de que no se pagan intereses por este valor libre de gravámenes. Y aún con tarifas bajas, la Comisión ha logrado éxitos financieros.

«La administración queda a cargo de una comisión de tres miembros designados por el Consejo de la ciudad de Toronto. Los comisionados se entrevistan semanalmente para tratar de la política general a seguir. Un director general nombrado por la Comisión es el encargado de la función administrativa. El director general actual ocupa su cargo desde 1924, fecha en que se le ascendió, desde su puesto de director ayudante. El Consejo de la ciudad no interfiere la labor directora de la Comisión.

«En Inglaterra hay dos corporaciones de relieve, asentadas en el área de Londres. Una de ellas es la Autoridad Portuaria de Londres, creada en 1908, con el propósito de asegurar la estabilidad financiera y la coordinación en el manejo de los muelles y almacenes de Londres. Antes de esa fecha la libre competencia en que se desenvolvían las compañías privadas produjo un desarrollo excesivo en ciertos aspectos y radical abandono en otros, a más de llevar a la ruina financiera a muchos «operadores» privados. Quizás la Autoridad no sea estrictamente una corporación de gobierno, pero tampoco hay accionistas particulares que reciban beneficios de las operaciones. La Autoridad está gobernada por un cuerpo de veintiocho miembros. De éstos, dieciocho son elegidos por los que pagan las tarifas de muellaje, los dueños de muelles y los propietarios de las embarcaciones del río. Nueve de los diez restantes son designados por los gobiernos nacional y de Londres, y uno, por una asociación de marinos. Se exige que dos de los miembros designados representen el sector trabajo. La Autoridad ha adoptado un plan muy completo de mejoras y ha beneficiado considerablemente el servicio. Su actuación se basa en el supuesto de que las tarifas deben ser reguladas de suerte que cubran los costos.

«La Junta de Transportes de Pasajeros de Londres se estableció en 1933, también con el propósito de sustituir el orden y la coordinación al caos imperante. Se hizo cargo, aproximadamente, del «capital» de 100 empresas privadas y municipales de tranvías, «metro» y autobuses. La competencia excesiva ha hecho caer a las empresas privadas en dificultades finncieras, habiéndose puesto de manifiesto la necesidad de que funcionen íntegramente todas las actividades del transporte de personas a fin de obtener economía y mejoramiento en el servicio.

«Aunque la Junta tiene dificultades para cubrir sus gastos, se admite que realiza una labor eficiente. Una vez más encontramos un ejemplo del uso de una corporación de gobierno para dar solución a los problemas del transporte de personas sobre áreas metropolitanas, lo que ha venido sucediendo desde que la Junta está al servicio tanto de Londres como de sus suburbios».

Captación de capitales

«El método utilizado en la adquisición del capital de las empresas privadas y municipales—dice mister Thurston—es de singular interés. A más de realizar pocos pagos al contado, la Junta puso en circulación sus propios bonos, la mayor parte de los cuales no tenía la garantía del Gobierno, y los dió a cambio de las importantes «obligaciones» de los primitivos propietarios privados y municipales. Como corporación que era, la Junta tenía capacidad para emitir sus propios bonos y de esta manera el Gobierno quedaba libre de la necesidad de emitir los suyos o de levantar créditos.

«Los directores, uno de los cuales consagra todo su tiempo a las labores de jefe ejecutivo, son seleccionados de un cuerpo de fiduciarios ex oficio, integrado por los jefes del Consejo del condado de Londres, del London Clearing Bankers, la Law Society, el Chartered Accountants, un representante del Comité Consejero de la Junta y un miembro de la Junta misma. Este desacostumbrado recurso fué puesto en práctica con el ánimo de impedir nombramientos políticos y dar a la Junta toda la independencia posible. No hay intromisiones políticas en esta Junta, cosa que también puede afirmarse de la Autoridad Portuaria de Londres.

«Asimismo, encontramos ejemplos interesantes de corporaciones de gobierno en Melbourne (Australia), en donde se las ha utilizado para la provisión de servicios de zonas metropolitanas. Las juntas de gobierno están integradas por representantes de los Consejos, dentro del área de la metrópoli. Las corporaciones del Melbourne que gozan de autonomía financiera han alcanzado grandes éxitos.

«Hay que reconocer que muchas autoridades municipales se llevan a cabo fuera del ámbito de estas corporaciones. Es muy posible que la mayor parte de los negocios municipales emprendidos estén gobernados por un comité permanente del Consejo, que a su vez designa un experto para el cargo de director general. Con la ayuda de hombres capaces y sinceros, en el Consejo, esta organización podría rendir frutos, como ha sucedido en Inglaterra, más lo cierto es que en los Estados Unidos ha quedado demasiado cerca de los contactos políticos. La objeción también es valedera para aquellos casos en que el alcalde nombra un administrador. Parejamente, no se disfrutan las ventajas peculiares de toda corporación.

«Existe, además, el plan de corporaciones mixtas, en que parte del capital en acciones pertenece a particulares, y parte al Gobierno. Su uso es muy corriente en Alemania, y excepcional en los países de habla inglesa y española. Las corporaciones mixtas han perdido parte de su interés, desde que se ha hecho patente que las mismas ventajas podrían alcanzarse con corporaciones en que no medien intereses privados.

«En los Estados Unidos se han establecido recientemente muchas cooperativas de campesinos, con el fin de proveer a la electrificación de las áreas rurales. En Nebraska existen tres jurisdicciones especiales incorporadas para generar y vender energía eléctrica, sobre base regional. En Inglaterra se permite a los municipios la formación de autoridades solidarias para la provisión de servicios eléctricos.

«En esencia, la popularidad de que disfrutan actualmente las corporaciones de gobierno, denota una reacción contra los bajos y rutinarios métodos burocráticos en el desempeño de las actividades gubernamentales. Así que el Gobierno se ha inmiscuido en la vida de los negocios, se ha visto ante el dilema de encontrar métodos más efectivos o fracasar. En cierto sentido, el aumento extremo en la complejidad del Gobierno, que ha traído consigo la división de funciones, ha contribuído al empleo de los organismos corporados.

«Las ventajas de las corporaciones de gobierno pueden sintetizarse en la palabra «flexibilidad». Podemos decir que se han ajustado cabalmente al ritmo de nuestra época. Esa flexibilidad se percibe en las finanzas, en la administración y en la ley. En el aspecto financiero, por lo común, reciben subvenciones de la legislatura y además se las otorga la facultad de solicitar préstamos, aunque con la garantía que presta el Gobierno sobre el principal e intereses. La Inland Waterways Corporation, que posee un servicio de lanchones en el río Mississippi, fué, en sus comienzos, una oficina del Ministerio de Guerra. Ocurrió en un verano en que las aguas del río decrecieron y los lanchones sufrieron grave quebranto. Como el servicio se desenvolvía con los recursos que anualmente suministraba el Congreso, no hubo fondos disponibles con que hacer frente a aquella eventualidad. Era forzoso esperar una nueva asignación, que el Congreso podría o no podría conceder. El servicio se hizo deficiente y los embarcadores, que no podían contar con el servicio de lanchas, cedieron sus trabajos a los ferrocarriles. Una empresa individual no hubiera podido actuar en esa forma. Por ese motivo, aquella de que hablamos, fué transformada en corporación y se la dió un capital efectivo adecuado y la facultad de solicitar préstamos, medidas ambas que condujeron a un resultado satisfactorio».

Abandono punible

«Asimismo, vale la pena destacar el abandono en que el Poder Legislativo deja a las corporaciones, al tiempo de establecer—opina mister Thurston. Los recibos de la corporación van a su propia pagaduría, y no a la general del Gobierno, y los gastos se hacen por decisión de la corporación, sin que medie asignación legislativa. Los sueldos, la adquisición de material y la concesión de contratas son asuntos que quedan a la discreción del organismo corporal. ¡Cuán lejos queda esto de la tramitación financiera que siguen los departamentos corrientes del Gobierno! Ya sea esta una prueba más de la decadencia de las legislaturas o un simple ejemplo del buen sentido de las mismas, es lo cierto que envuelve principios de superlativa importancia.

«También se obtiene, por el uso de las corporaciones, una flexibilidad administrativa. La mayor parte de aquéllas se gobiernan por pequeñas juntas de directores que garantizan la eficacia e inteligencia de sus actuaciones; los poderes Legislativo y Ejecutivo, sobre todo, tratándose de corporaciones que han tenido éxito, se inmiscuyen muy poco y aun ven con agrado el mantener en reserva la facultad de intervenir en caso de abuso de facultades. La administración cotidiana de la corporación está a cargo, generalmente, de un jefe ejecutivo que puede ser un miembro de la junta de directores, nombrado por el Gobierno o puede ser elegido por la junta de directores, así como un gerente municipal es elegido por el Consejo. La junta se reúne por lo común, una vez a la semana, quincenalmente o mensualmente, para enterarse de los informes y recomendaciones del jefe ejecutivo y decidir sobre la política general a seguir.

«Otro aspecto importante que afirma la flexibilidad administrativa de estas corporaciones, es su independencia de las leyes de servicio civil, de las reglas de gobierno que rigen las compras y de los procedimientos de examen de cuentas, cuyo carácter lento, rígido y generalizado está en pugna con las operaciones mercantiles. Este conjunto de normas va tan lejos en su afán de prevenir el mal, que dificulta enormemente la conquista del bien. Pero aún así, queda en pie el problema del patronato.

«Por último, las corporaciones de gobierno gozan de flexibilidad legal. Pueden demandar y ser demandadas, ser propietarias, como entidades distintas y separadas del Gobierno y, en consecuencia, sustentativas de negocios, no se ven estorbadas por la inmunidad procesal del mismo. Los hombres de negocio, que contratan con ellas, pueden hacer valer sus derechos. Además, las corporaciones tienen facultades generales para desenvolver sus negocios y no se ven entorpecidas por una minuciosa enumeración de sus poderes.

«Revisando nuestra experiencia, creo que se pueden extraer ciertas conclusiones: Primera, la forma corporativa ofrece, a las claras, una flexibilidad mayor y se adapta mejor a las operaciones mercantiles que un departamento de gobierno. Segunda, la empresa corporativa puede usarse, fácilmente, para prestar servicios en las zonas metropolitanas, esto es, en la ciudad principal y en sus suburbios. Tercera, la corporación en sí misma no garantiza ni una acción eficiente ni la independencia de las intromisiones de políticos, lo que en última instancia depende de la moralidad de estos últimos. Sin embargo, la existencia de una junta de directores, que se reúne a intervalos, puede ofrecer una garantía efectiva, dado que como se la retribuye pobremente, no depende su subsistencia del poder que la nombra, y sus miembros optarán, con frecuencia, por la renuncia antes que someterse a las presiones políticas. Pero, sobre todo, el requisito de la autonomía financiera parece ser la mejor garantía de una buena gestión. Estas corporaciones, **a las que se exige mantenerse a su costa, tienen, por lo general, éxito,** mientras que las que se encuentran en el otro extremo, padecen a menudo contratiempos de muy diversa especie. Esta autonomía da a los directores y al administrador una excusa poderosa para rechazar las irrupciones políticas; y faculta a decir a los que pretenden hacer del personal del organismo instrumento de sus deseos, que la corporación se basta a sí misma en sus fracasos y en sus éxitos, y a resistir las exigencias para aplicaciones antieconómicas de los servicios demostrando que los mismos viven de sus propios recursos. Al mismo tiempo el saber que la corporación cuenta con recursos propios, tiene un efecto estimulante sobre los directores, administradores y empleados, contribuyendo a que alcancen un alto grado de eficiencia. Por último, **la relación de pérdidas y ganancias puede servir de incentivo para el logro de una administración eficiente, lo mismo en los negocios públicos que en los privados».**

¿Por qué los buenos fumadores prefieren los cigarros LA CORONA?

Porque su elaboración, realizada con tabaco de la mejor clase—cosechado en sus propias vegas—y papel especial del tipo más costoso que se fabrica, se lleva a cabo con el mismo esmero y eficiencia que la de los famosos tabacos LA CORONA. Además, la maquinaria empleada es la más moderna, higiénica y perfecta que se conoce en el mundo.

Redondos · Superfinos · Ovalados

LA CORONA

¡EL CIGARRO PREFERIDO POR LOS BUENOS FUMADORES!

M. GUASTELLA PUBLICIDAD

EN TREINTICUATRO AÑOS SOLO HAN FALLECIDO EN CUBA SIETE PERSONAS DE SATURNISMO

LOS DOS ULTIMOS CASOS SE REGISTRARON EL AÑO 1920, SEGUN DATOS ESTADISTICOS

La Oficina de Trabajo de la Sociedad de Naciones pide esos informes a la Secretaría de Sanidad. Asistidos en La Habana siete atacados de tifoidea procedentes del término de Morón

Durante los últimos treinta y cuatro años sólo han fallecido en Cuba a consecuencia de saturnismo o «enfermedad profesional», siete personas, según datos estadísticos facilitados por el Negociado de Demografía y Estadísticas de la Secretaría de Sanidad y Beneficencia, aunque en realidad podría decirse que dichas defunciones se registraron en un período de tiempo de 16 años, ya que el último caso del que se tuvo conocimiento oficialmente ocurrió en el año de 1920.

En comunicación dirigida por el secretario de Sanidad, doctor Costales Latatú, a su compañero de Gabinete el secretario del Trabajo, que se interesó por dichos informes, se hace constar que el primer caso registrado en Cuba fué en 1904, el segundo, un año después; en 1911 dos nuevos casos; en 1915 otro caso y, en 1920, dos casos, no habiéndose informado al Departamento, desde dicha fecha, la aparición de nuevos casos.

Los antecedentes apuntados los ha solicitado la Secretaría del Trabajo a petición de la Oficina Internacional del Trabajo de Ginebra.

El saturnismo o «enfermedad profesional» es debida a la intoxicación crónica por el plomo o las sales de plomo, manifestándose lo más a menudo por trastornos digestivos (cólicos de plomo), trastornos nerviosos (parálisis, encefalopatía), trastornos renales (albuminaria, uremia).

La Sección de Trabajo de la Sociedad de Naciones viene estudiando estos problemas, a pesar de haber legislado ya sobre la forma de evitar entre los obreros esa enfermedad.

Cuba, como se vé, no tiene un porcentaje elevado de defunciones por ese mal, como ocurre en otros países donde el obrero no tiene las garantías debidas para el desarrollo de su trabajo.

Asistidos en La Habana tifoideos del interior

El doctor Isidoro Agostini, jefe del Negociado de Inspección Médica de La Habana, ha comunicado al doctor Finlay, jefe local de Sanidad, que están siendo asistidos en esta Capital seis individuos atacados de fiebre tifoidea, todos procedentes del interior de la Isla. Se nombran Dulce María Quesada, de siete años, procedente de Bonachea 7, Morón; Eliseo Padrón Hernández, de 26 años, vecino de la finca Teresa, ingenio Patria, Morón; Rosa Almanza, de dos años, vecina de Callejas 17, Morón; Francisco Castillo, de 36 años, de Mario Hernández sin número, Morón; Evelio Echevarría, de 21 años, de la finca Aguada, Tamarindo, Morón; y Rolando Esquivel de cinco años, también vecino de Morón.

Aguas en mal estado

El director del Laboratorio Nacional ha informado al director de Sanidad, doctor Peña, que las aguas utilizadas para fabricar hielo en el establecimiento del señor Jesús Vila, en el pueblo de Vertientes, son malas bacteriológicamente, así como también las que emplea dicho propietario para la elaboración del refresco denominado «Naranja».

Tan pronto se tuvo conocimiento del anterior informe, se le comunicó al jefe local de Vertientes para que proceda a la clausura tanto de la fábrica de hielo como la prohibición de la venta del refresco Naranja recogiéndose la que se encuentre en el mercado.

El uso de envases usados

Cumpliendo instrucciones del doctor Finlay, jefe local de Sanidad de La Habana, el jefe del Servicio de Bromatología, señor Ortega, está visitando las fábricas de fideos, guayaba, galletas y manteca para evitar que en las mismas se utilicen nuevamente los envases usados, según lo prohibe la Circular número 340 de la Dirección de Sanidad.

Muchas infracciones fueron anotadas por los inspectores, notificándose a los jueces correccionales correspondientes, de acuerdo con lo que dispone el Código de Defensa Social que resolverán en definitiva.

Hermoso homenaje del pueblo a la insigne G. Mistral

La Orquesta Sinfónica bajo la dirección del Maestro Roig, ejecutó varias piezas

En el Anfiteatro Nacional de la Avenida del Puerto, se tributó anoche el hermoso Homenaje que a nombre de la Ciudad de la Habana había preparado el Departamento Municipal de Cultura por encargo expreso del señor Alcalde, en honor de la insigne mujer de letras doña Gabriela Mistral, hoy huésped distinguidísima de la capital.

A las nueve en punto, tan pronto hizo acto de presencia la ilustre festejada, que fué recibida por el propio doctor Antonio Beruff Mendieta, comenzó la ceremonia, con unas breves pero elocuentes palabras de la señora Dulce María Borrero de Luján, que oportuna como de costumbre, expresó al auditorio la importancia continental de la vida y de la obra de Gabriela Mistral.

Seguidamente, la Orquesta Sinfónica, bajo la dirección del Maestro Gonzalo Roig, ejecutó varias piezas y después la señorita Coralia Céspedes, notable recitadora, interpretó algunos de los poemas más célebres de la poetisa chilena que hoy nos visita. Fueron muchos los asistentes que, en ese instante, notaron la emoción que embargaba a Gabriela Mistral.

—Está viviendo mis versos,—murmuró—. ¡Qué dulce chiquilla!...

Igualmente, Carmelina Rossell, solista, se hizo aplaudir de la festejada y del público por su sabia interpretación de la música chilena.

El acto concluyó con unas breves frases de gratitud de la señora Mistral.

Más de seis mil personas—entre ellas muchos intelectuales;—acudieron anoche al Anfiteatro, lo que evidencia el éxito obtenido por el Dr. Manuel Calás, Jefe de Cultura Municipal, al cumplimentar las instrucciones del Mayor de la Ciudad.

EN HONOR DE GABRIELA MISTRAL

Mañana sábado, a las 5 y media, se celebrará en el Hotel Nacional un te de honor ofrecido por la Institución Hispanocubana de Cultura en homenaje a la insigne poetisa, escritora y conferenciante Gabriela Mistral. La Institución Hispanocubana de Cultura rinde de este modo un fino homenaje a la insigne poetisa, escritora y conferenciante Gabriela Mistral. La Institución Hispanocubana de Cultura rinde de este modo un fino homenaje a una de las mujeres más extraordinarias de la presente hora.

Otros actos de la Hispanocubana

El domingo 30, a las 10 a.m., tendrá efecto en el teatro «Campoamor» la anunciada conferencia de Gabriela Mistral titulada «Versos Sencillos de Martí». Será un nuevo homenaje a la gloria de nuestro Apóstol, ya varias veces iluminado por el genio literario de la insigne chilena.

El lunes 30, habrá velada de cine, a las 9 de la noche, en el Teatro Campoamor. Se exhibirá, entre otras, la interesantísima cinta musical europea titulada **«El Encanto de la Bohemia».**

TOPICOS SIN TRASCENDENCIA

UN FRENTE POPULAR DISTINTO

Para ocultar el enorme fracaso del Frente Popular Francés, su ruidosa caída provocada por los elementos comunistas injertados en ese núcleo político de manera circunstancial, los bolshevikis de Cuba y sus hipócritas cohortes, que no se atreven a confesarse rojos ni a combatir el marxismo, han echado las campanas a vuelo por el triunfo del llamado Frente Popular de Chile, que obtuvo una pequeña ventaja en votación sobre el Partido que representaba a las derechas en la nación hermana.

Pero una vez más los camaradas ven defraudados sus propósitos. El señor Aguirre, candidato victorioso en los comicios de Chile, ha lanzado unas declaraciones que, lejos de favorecer a los comunoides y a sus aliados secretos, les perjudica enormemente, sobre todo en lo que respecta al decantado «no comunismo» del Frente Popular Español y a la defensa de «la Patria» que sus adictos de aquí aseguran que ellos realizan allá.

Ha expuesto el señor Aguirre:

«Nuestro Frente Popular difiere básicamente del español en que somos nacionalistas por encima de todo».

El concepto pues, del Presidente de Chile, sobre el Frente Popular Español es «internacionalista», es decir, completamente bolsheviki.

Mas si todo esto no fuese suficiente para echar «el gozo en un pozo» a nuestros comunistas de «doublé», vayan otros aspectos de las declaraciones del señor Aguirre en las cuales poco más o menos proclama que «el capital merecerá todo el respeto y consideración del nuevo gobierno» y que «los comunistas y socialistas que le ayudaron al triunfo en las elecciones no lo han hecho con la pretensión de formar parte del gabinete».

En una palabra, que el llamado Frente Popular de Chile tiene de izquierdista de extrema, lo que un comunoide cubano de sincero...

RUSIA Y MEXICO VENDEN PETROLEO A ALEMANIA E ITALIA

El gobierno de México acaba de anunciar la celebración de un contrato con «firmas italianas», para la venta de petróleo por valor de varios millones de pesos.

El petróleo es un elemento tan indispensable para la guerra que, según aseguran personas bien enteradas de estas cosas, el hecho de que Alemania no haya iniciado las hostilidades con el Soviet se debe a la necesidad que del valioso producto tiene la patria de Hitler que se surte en gran cantidad del que le vende Rusia.

Y sirva esta noticia para que nuestros formidables izquierdistas no vayan a acusar de traidor a la democracia al Gobierno del General Cárdenas por vender su petróleo a Italia... Ya que si el de Stalin se lo vende a Alemania, nada tiene de particular que México se lo venda a firmas de la otra nación totalitaria.

Pero ¿verdad que es curioso e interesante todo esto? ¿Verdad que una vez más puede decirse:

Poderoso caballero
es Don Dinero?

EL CONFLICTO LARGAMENTE VISLUMBRADO

El Gobierno de los Estados Unidos de América—Roosevelt, mejor aún—han dirigido una nota enérgica al Japón.

Es una nueva nota, entre las muchas que por diversos motivos ha dirigido la Casa Blanca al Mikado.

La situación parece realmente grave, porque los Estados Unidos quieren demostrar que si Alemania levanta su voz en Europa, ellos pueden alzarla también en el nuevo Mundo.

Afortunadamente la distancia entre Norteamérica y el Japón es grande y esto constituye un factor contrario al conflicto armado que hace más de cinco lustros están vislumbrando todos los augures del ramo.

B. Jiménez Perdomo.

GESTIONASE DE HACIENDA LA MODIFICACION DEL TRIBUTO DE UTILIDADES

En la tarde de ayer se reunieron en el despacho del Secretario de Hacienda los miembros del Comité designado por las Corporaciones Económicas para tratar de las manifestaciones que convendría introducir en la reglamentación del impuesto de utilidades.

Componen el Comité en cuestión; los señores Ramón J. Martínez, Néstor Mendoza,, Alfredo O. Ceberio, Jorge de Cubas y Arturo M. Mañas.

Por la Secretaría de Hacienda, asistieron los doctores Ernesto Daubar y Jorge Izquierdo.

Los miembros de Comité presentaron un memorándum contentivo de las manifestaciones que las Corporaciones Económicas consideran esenciales. Los doctores Daubar e Izquierdo, estudiarán dicho memorándum que había de ser discutido, luego, punto por punto en las próximas reuniones que seguirán celebrándose en la Secretaría de Hacienda.

M.E.C.D. 2016

DIARIO DE LA MARINA

(S. A.)
FUNDADO EN 1832.
(Dirigido hasta 1919 por D. Nicolás Rivero y Muñiz)
DIRECTOR: Dr. JOSE I. RIVERO — ADMINISTRADOR: D. CELSO GONZALEZ
Domicilio Social: PASEO DE MARTI, número 103
Joshua B. Powers, Ins. 220 East. 42nd. St. New York City

Editado por la Cía. DIARIO DE LA MARINA, (S. A.), cuyo programa consiste en la defensa de los intereses generales y permanentes de la Nación cubana, de los especiales de la Colonia Española establecida en la misma y de la unión y armonía entre los diversos elementos que conviven en el país». Art. 1o. de los Estatutos.

TELEFONOS DEL DIARIO

Dirección	M-2856
Administración	M-7911
Suscripciones	M-7911
Quejas	M-7911
Clasificados	M-7915
Jefe Redacción	M-1287
Redacción	M-7913
Sports	M-7912
Ag. Guanabacoa	XO-1584

PRECIOS DE SUSCRIPCION

	Territorio Nacional	Extranjero	Países Fuera del Convenio Postal
Año	$ 13.50	$ 17.00	$ 20.00
Semestre	7.00	9.00	11.00
Trimestre	3.75	5.00	6.00
Mes	1.30	—	—
Dominical Semestre	—	5.00	7.00

EDITORIAL

Nuestra representación a la VIII Conferencia

Cuba estará representada en la Octava Conferencia Panamericana, que habrá de tener por sede la hermosa ciudad de Lima, en el Perú.

El Presidente de la República, doctor Federico Laredo Bru, con una amplia visión de los beneficios que puede reportar a Cuba la concurrencia a dicho congreso y con una gran habilidad para resolver los problemas administrativos, ha salvado todas las dificultades económicas y designado la delegación que nos ha de representar.

En los presentes momentos, en que el poder Ejecutivo de la nación ha dispuesto, provisionalmente, una suspensión de pagos y el Congreso de la República estudia un proyecto de reajuste presupuestal, parecía de todo punto imposible el envío de una misión cubana a Lima.

Nuestras cámaras legislativas, ajustándose a las realidades del instante, se mostraban remisas a votar un crédito para sufragar los gastos que habrán de producirse pero a virtud del Plan d el Presidente de la República, Cuba estará representada en Lima y el Gobierno podrá economizarse el crédito solicitado del Congreso.

La misión irá presidida por el doctor Juan J. Remos, nuestro Secretario de Estado, y formarán parte de ella el Ministro de Cuba en Lima y otros representantes diplomáticos cubanos en naciones de Hispanoamérica.

Por sus anhelos de fraternidad americana, puestos de manifiesto en multitud de ocasiones, Cuba no debía en forma alguna, por cualquier motivo que fuese, negar su cooperación a dicho empeño; y por su significación en el continente americano, donde ocupa un plano principalísimo, no podía estar ausente de una conferencia de esa naturaleza.

Estará, pues, representada y con una misión que la sabrá honrar, ya que el doctor Juan J. Remos es una figura destacadísima de la intelectualidad cubana y un paladín del panamericanismo, por el que ha librado las más hermosas batallas, y nuestros representantes en el Perú y en otras naciones de Hispanoamérica son distinguidos miembros del cuerpo diplomático, que han sabido colocar muy en alto el nombre de nuestra patria en otras ocasiones.

Demuestra en esa forma el Gobierno que la buena voluntad es factor que puede superar cualquier obstáculo, aun el económico, y traza con esta solución dada a un asunto de alto interés moral para Cuba, una pauta digna de emulación: la posibilidad de ajustar a las exigencias de la hora difícil, todos los problemas de las finanzas nacionales.

Prescindir del envío de esa misión hubiera sido de un pésimo efecto en el extranjero sobre nuestra cooperación a la obra americanista; pero designar una misión costosa en las actuales circunstancias hubiese significado una ironía dentro del país. Y ambas complicaciones se han obviado prudentemente.

Distintas formas arriesgadas de ganarse la vida

LONG BEACH, California, octubre 1938.—Los Estados petroleros de Oklahoma, Texas y California pagan a ciertos hombres sueldos bastante crecidos, de quinientos a seiscientos dólares mensuales por sólo manejar cuidadosamente camiones de tres toneladas. Sin embargo, en cualquier momentos, estos hombres pueden ser víctimas de cualquier explosión. Estos camiones van cargados de «sopa», como se le llama a la nitroglicerina entre los mineros. Esta nitroglicerina es usada en la perforación de los pozos de petróleo. Varias toneladas de esta «sopa» son consumidas diariamente en los campos petroleros del mundo.

Estos camiones, construídos especialmente para este propósito, tienen depósitos en forma de abanico, colocados en compartimientos forrados de goma, para aminorar los inevitables golpes que sufren durante el viaje. Transitan de noche solamente, muy despacio, tomando siempre los caminos más solitarios, para evitar cualquier choque o accidente de tráfico. Pintados de un rojo muy vivo, estos camiones se distinguen en los caminos y los conductores de vehículos que los advierten, andan con tanto cuidado como si estuvieran cerca de la muerte. La Policía de estos distritos por donde estos camiones transitan, avisan a los demás conductores de vehículos del peligro inminente.

Estos camiones sólo pueden ser guardados en garages especiales, fuera de la ciudad y tienen que viajar por los alrededores de pueblos y ciudades como medida preventiva de cualquier posible accidente.

El más ligero salto o roce violento, puede hacer explotar la nitroglicerina. Una pequeña piedra en el camino que haya pasado inadvertida al conductor de uno de estos camiones rojos, puede ser causa de una explosión descomunal. No hace mucho, un camión cargado con esta «sopa», rozó ligeramente el borde férreo de un puente, cerca de Forth Worth, Texas, y fué reducido inmediatamente a escombros todo lo que había en contorno, incluyendo el puente, habiéndose escuchado a varias millas de distancia; no se encontró el más ligero vestigio del conductor. Pedazos de hierro pintados de rojo fueron encontrados a quinientas yardas del lugar.

Uno de estos conductores lleva ocho años en el servicio, constituyendo un verdadero «record». La ciudad de donde él procede, conociendo el riesgo de este oficio, ha declarado públicamente, en distintas ocasiones, lo orgullosa que se siente de su compoblano. Este extraño señor ha escapado, por obra de milagro, cinco veces de la muerte y, precisamente por coincidir que ese día, cada una de esas cinco veces, le tocaba descansar, pero cada vez que toma el timón, piensa en la muerte, según él refiere.

El precio que se paga por la conducción de esta «sopa» es de un dólar la milla y, cada conductor está expuesto a recorrer veinticinco millas por día. Y pueden hacer más si lo desean, pero difícilmente se deciden a hacerlo; después de cada viaje se toman varios días de descanso, por la poderosa razón de que su estado de nervios así lo requiere.

Durante los pasados años, el porcentaje de accidentes ha sido de uno contra cinco, es decir, uno de cada cinco conductores han sido desparramados en el aire como si hubieran sido ceniza.

Los fabricantes de explosivos dicen que, en un futuro no lejano, podrá producirse un producto no tan peligroso y las seguridades del transporte, se duplicarán; pero mientras, las agencias de empleos explotan choferes sin trabajo que a ellas acuden, proporcionándoles trabajo para el transporte de esta «sopa» trágica.

FECHAS Y ANIVERSARIOS

OCTUBRE 28

—En 1912 empezó en este día la Batalla de Lule Burgas, una de las más sangrientas de la Guerra de los Balkanes, en cuya batalla las fuerzas turcas fueron destrozadas por el empuje del ejército búlgaro.

—En 1362 fué elegido Papa Urbano V. Había nacido en 1309 y sucedió a Inocencio VI. Nueve días después de su elección pontifical, el 6 de noviembre de 1362 fué consagrado en Avignon. Urbano V murió el 19 de diciembre de 1370 y fué sucedido por Gregorio XI.

—En 1754 nació en Charleston, Carolina del Sur, John Laurens, el famoso revolucionario americano. Laurens se educó en Inglaterra y a su regreso a América ocupó importantes, llegando a ser el Secretario confidencial de George Washington, de quien fué inseparable, tomando parte en cuanta batalla participó el Padre de la patria americana, que llegó a considerarlo como el elemento más leal. Laurens por su bizarría era llamado el «Bayardo de la Revolución». Tuvo un duelo con el general Lee, del que resultó levemente herido. Su última misión importante le fué conferida por Washington como representante suyo para tratar con el Vizconde de Noailles los términos de la rendición de las tropas británicas, que virtualmente pusieron fin a la guerra.

John Laurens no pudo, sin embargo, participar de la satisfacción de ver terminada la obra de George Washington. Antes de firmarse la paz, el 27 de agosto de 1782, murió asesinado en una escaramuza callejera.

LAS HABILIDADES DEL DUCE

Entre sus otras habilidades, Mussolini ha elaborado una técnica eficaz para quienes acuden ante su presencia.

El visitante—después de haber esperado en una antesala media hora o más, por supuesto—es introducido a un enorme salón que parece estar despojado de todo mueble, salvo una mesa maciza situada en el ángulo opuesto al de la entrada, y junto a la cual está sentado el Duce.

El visitante no encuentra alfombra; sus zapatos, a pesar de todos los esfuerzos por no hacer ruído, resuenan como martillazos en el piso, a medida que avanza.

En una ocasión, sin embargo, un periodista británico demostró ser astuto. Su marcha por el piso fué tan silenciosa como la de un vigilante inglés por la noche.

Hay que decir en honor de Mussolini que cuando los dos se encontraron cara a cara, éste no pudo contener una sonrisa.—(Adaptado del «Crown Colonist», Londres).

Epistolario de OTEYZA

Sra. Edith A. Smith.
Salt Lake City

Muy señora mía:

Me propongo escribir a usted una carta entera, para decirle sólo algo que, si bien en todas las cartas dícese siempre, nunca se dice más que al final de ellas, como **coletilla** o breve adición: el consabido «recuerdos a la familia». Pero la familia de usted resulta numerosa en grado tal, que no es mucho una carta, y hasta acaso una carta sea poco, para contener los recuerdos bastantes a repartir entre tanta, tantísima gente.

De esperar era, desde luego, que a la Conferencia General de la Iglesia de los Santos del Ultimo Día, convocada en la capital del Estado de Utah, acudiesen miembros de la familia a que perteneció Joseph Smith, el profeta de esta religión. Y también era de esperar, al mismo tiempo, que fuesen muchos los miembros de la familia del fundador de la doctrina conocida vulgarmente por mormonismo, ya que ésta tuvo como dogma principal la práctica de la poligamia. Pero confieso a usted que no esperaba yo pudiéranse llegar a reunir, en número de seiscientos, parientes del malogrado profeta mormón, precisamente porque sabía que éste hubo de ser eso: malogrado.

Cuando los vecinos de Cartago, convencidos de que con una mujer que se tenga hay suficiente y aun sobrante, lincharon a quien predicaba que debían tenerse varias mujeres —predicando, además, con el ejemplo, pues había tomado ya veintitrés esposas— Joseph Smith no dejó ningún hijo. Yo sabía esto; pero ignoraba que, muerto Joseph Smith, quedó vivito y coleando Hyram Smith, hermano del interfecto, y su discípulo aprovechado hasta el punto de que tomó tantas esposas, con las que tuvo tantísimos hijos, que la familia **Smith es hoy la más numerosa de las** existentes.

Porque no sólo se han reunido esos seiscientos familiares, de los que queda hecha mención, sino que entre ellos estaba usted, historiadora de la familia. ¡Usted, que compareció exhibiendo la genealogía familiar, que forma cuarenta volúmenes! en los que están inscritos los nombres y señas de cincuenta mil **Smithes, Smithas** y **Smithitos**, parientes, todos, porque todos descienden directamente de Hyram Smith, aquel santo varón —más lo segundo que lo primero— que practicó el culto mormónico mejor todavía que quien lo fundara e inculcó en sus descendientes devoción tan fervorosa como la que él mismo tuviera. Enterado yo de todo lo cual, me dije: voy a escribir a la señora Edith A. Smith.

¿Admirado?.. ¡Oh, no! En todo caso, compadecido. Porque tenemos un refrán que dice: «Parientes y trastos viejos, pocos y lejos». Y usted cuenta con cincuenta mil parientes, estando situados tan próximos que una simple convocatoria reúne seiscientos de golpe. No; no hay que admirarse de la familia de usted, sino más bien que compadecerse de cada uno de los que pertenecen a ella. Cosa que esta carta probará a usted misma.

Según dije al comienzo, se la escribo para darle recuerdos a la familia. Usted está obligada a transmitir mis recuerdos a sus parientes todos. Y a fin de cumplir esta obligación, ¡tendrá usted que hacer cincuenta mil visitas! Supongo que quedará usted convencida de que, como ha dicho un sainetero español, «la familia es un estorbo».

Lamentando, pues, que tenga usted una familia así de numerosa, quedo suyo atento s. s. q. s. p. b.,

Luis de OTEYZA

La Habana, 28 de octubre de 1938.

¿HABLAN LAS PLANTAS?

Extraña pregunta que parece absurda. Poco a poco. ¿Han observado ustedes alguna vez la vid silvestre? Es una planta corriente, que crece en todas partes, y trepa por alambres y cañas. Si colocamos un pedazo de papel al lado de la punta de un brote de vid silvestre, en un día caluroso y sin viento, veremos que a los cinco minutos ha cambiado la posición del brote con respecto al papel. La punta describe en el aire una circunferencia y vuelve al punto de partida. Con todas las plantas trepadoras sucede lo mismo. Si los brotes giran sin encontrar apoyo, bajan y reanudan el movimiento anterior. Si lo repiten varias veces sin encontrar sostén para sus brotes, mueren.

Hay plantas que no pueden soportar los rayos del sol. El botánico alemán doctor Raoul Francé, cuenta que la planta oxalis, así llamada por el contenido de ácido oxálico en sus hojas, si la toca el sol, cierra sus hojas, merced a una articulación que funciona en virtud de una modificación en la presión de la savia. A veces al pie de cada hoja hay tres articulaciones, una sirve para levantar la hoja, otra para variar su posición, de manera que reciban el máximo de rayos de sol o que no reciban ninguno, según las especies, y otras para mantener la posición invariable.

Estos fenómenos son bastante raros. Pero hay más todavía. Existen plantas que hacen señales. Un helecho, que por la forma de sus hojas tiene el nombre de aguileño cuando hace mucho calor, mueve espontáneamente las hojas. Más raro es aún el trébol común, cuyas hojas cuando la noche es oscura, hacen cada dos horas un movimiento. El doctor Francé, ha observado que no se mueven cuando hay luna. En el delta del Ganges, crece una planta llamada «telégrafo», que se sacude como en un estremecimiento cada 90 minutos, pero sólo cuando el día es húmedo y caluroso.

¿Qué significan estos movimientos? No lo sabemos. Aunque sepamos que se producen debido a modificaciones de la presión de la savia eso no explica la causa del fenómeno. ¿Se trata de señales? ¿Son movimientos indiferentes? El botánico hindú Bose, ha demostrado que todas las plantas efectúan movimientos muy pequeños, puede afirmarse que gesticulan constantemente, acentuando los movimientos cuando se hallan en peligro y cuando están enfermas.

Es probable que esos movimientos estén en alguna relación con la vida de otras plantas y con la actividad de ciertos animales. Los movimientos de las plantas tienen algún significado. ¿Será posible descifrarlo?

FRENTE AL CAPITOLIO — *Por Roseñada*

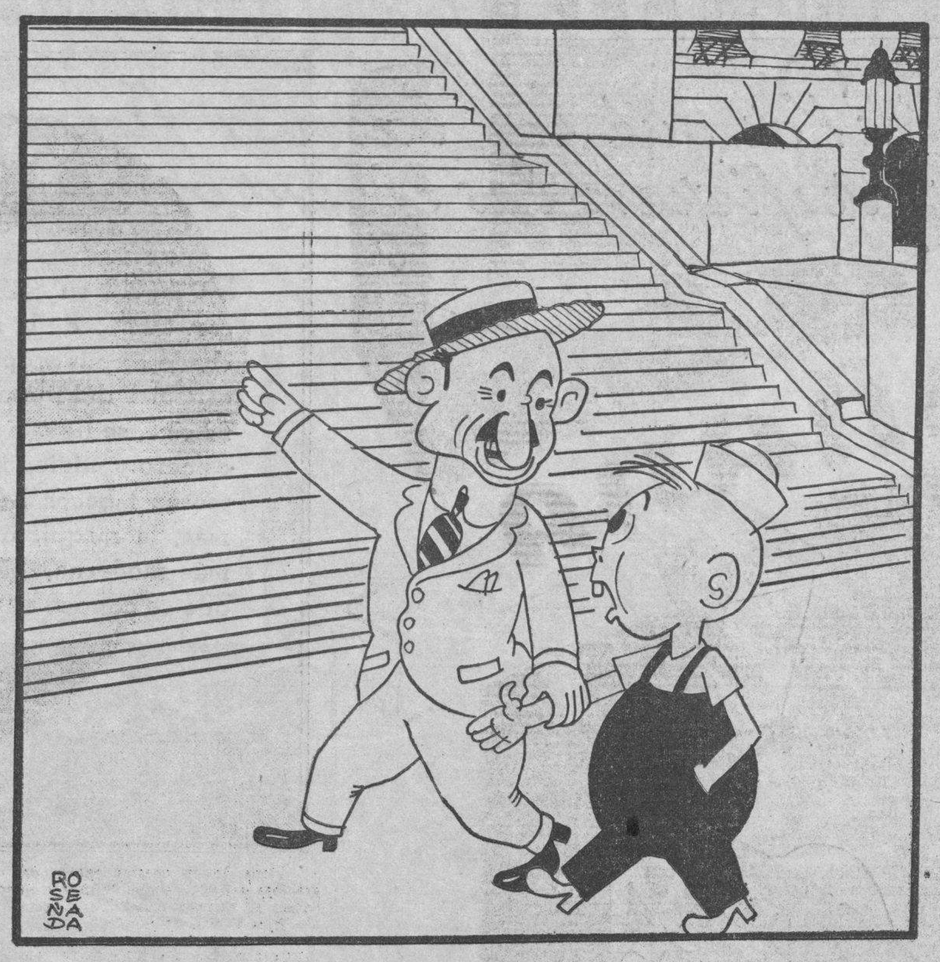

—Aquí, hijo mío, es donde se va a reunir el Congreso de Municipios, con más de 6,000 representantes.
—¿Y van a cobrar también, papaíto?

REVISTA DE ARTE

KARL HOFER GANA CON «EL VIENTO» LA PRIMERA MEDALLA DE LA TRIGESIMA SEXTA EXPOSICION INTERNACIONAL DEL INSTITUTO CARNEGIE

Diez naciones europeas y una sola americana, Estados Unidos, estuvieron representadas en las 365 telas y 355 artistas concurrentes. El Segundo Premio fué para Vlaminck, de Francia y el Tercero para Blanch de los Estados Unidos.

(De nuestro corresponsal)

Era imposible alejar de la mente las implicancias internacionales, cuando uno recorría las salas del Palacio de Mármol de Pittsburgh donde se abrió, en la tercera semana de octubre, la 36a. Exposición Internacional de Arte bajo el patrocinio de la Institución Carnegie, que es en Estados Unidos como «El Salón» de París.

Por lo demás, el catálogo nos había preparado para observar los aportes de 11 naciones y 365 telas con vistas a la situación europea. «Cualquiera que sea el modo del mundo en general, se lee en el libro clásico, en el campo del Arte a lo menos prevalece un espíritu de amistad internacional».

El Primer Premio de mil dólares, fué otorgado a Karl Hofer, veterano pintor alemán y veterano también de la Exposición de Pittsburgh a la cual había concurrido muchas veces, actuando una vez como jurado y premiado con segunda medalla en 1934.

«El Viento», de Hofer, que ganó la recompensa máxima, revela la siempre clara influencia de Cézanne, y tiene como el maestro la riqueza del color, la severidad de los rasgos en el dibujo y el atrevimiento de la concepción y ejecución. Edward Allen Jewell, autorizado crítico del «New York Times», observa en «El Viento» caracteres «escultóricos» y a ratos monumental arquitectónico». En verdad, sugiere algo de relieve y de tallado. Otros críticos creen que Hofer ha tratado de dramatizar la triste suerte de los judíos. Los rostros de las dos mujeres son marcadamente semitas y llevan el sello de dolor y angustia de la raza perseguida; hay algo en la tela que deja esa impresión alegórica de dolor y defensa en la soledad contra el vendabal que nada puede detener e impulsa a las dos protagonistas a continuar la marcha errante del pueblo elegido.

Hofer tiene sesenta años, el año pasado dijo a un amigo que le parecía que sólo ahora empezaba a pintar de verdad». Vive en Suiza y estaba considerado como uno de los maestros alemanes.

Aunque no puede decirse que Hofer sea tradicionalista está cien veces más cerca de lo convencional que el cuadro «El Paño Amarillo» del maestro Georges Braque que obtuvo el año pasado la Primera Medalla y los mil dólares en la misma exposición. Casi un tercio de las 365 telas participantes y de los 365 artistas concurrentes es de americanos. Para ellos fué el Tercer Premio de 500 dólares asignado a «El Pueblo» de Arnold Blanch, una especie de interpretación del ansia y la inquietud de la clase obrera de los Estados Unidos.

El grupo tiene detrás, en el lejano horizonte, el Capitolio, representando al Gobierno de Washington de manera algo infantil, y la mirada fija en el porvenir donde no sabe qué le aguarda. De Washington viene por el momento el subsidio para los desocupados que les permite vivir, pero en el futuro puede no estar Washington para mantenerlos. Una de las cuatro menciones honrosas fué también para los americanos, otorgada al renombrado pintor Rockwell Kent.

El Segundo Premio, la primera, segunda y cuarta mención honrosa cayeron en el abundante lote de expositores franceses. El Premio fué para un magnífico aporte, «Invierno», de Maurice Vlaminck (600 dólares) y las menciones honrosas para Albert Marquet, Maurice Utrillo y Edmond Ceria. Otro francés, Roger Chapelain Midy obtuvo el premio de paisaje que otorga cada año en esta exhibición el Club de Jardines de Allegheny Country. Entre los otros participantes franceses se contaban Derain, Van Dongen, Matisse, Leger el cubista, Chagall Roualt, Bonnard, Laurencin, Pierre Roy y Goerg. Aun cuando el tema no puede ser más común la crítica está de acuerdo en el paisaje invernal es lo mejor que Vlaminck pintó jamás y le da un sitio definitivo «entre las reputaciones destinadas a durar». El hecho de que 11 naciones (ninguna hispanoamericana) concurrieran a esta exposición en momentos internacionales tan difíciles dice de la importancia que ha adquirido como una clásica y hacedora de reputaciones mundiales desde que se abrió por primera vez en 1896. Aun cuando la Institución Carnegie gasta más de 40.000 dólares al año en ella las recompensas no son tan suculentas como se podía esperar de la munificencia americana. Pero los participantes saben que una medalla en esta exposición significa una puerta abierta hacia el más opulento mercado. En los 42 años que cuenta de vida este coloso de Pittsburgh 754 telas exhibidas en él han sido adquiridas a buenos precios por museos y coleccionistas privados americanos.

Las 253 telas europeas representaban el arte de 10 naciones, Inglaterra, Francia, Italia, Alemania, España, Bélgica, Polonia, Checoeslovaquia, Holanda y Hungría. Las 102 telas del Nuevo Mundo eran todas de los Estados Unidos. Como grupo parece que el aporte francés fué el mejor. La primera mención honrosa de Albert Marquet, «Le Pont Neuf» que lleva aparejada una recompensa de 400 dólares, pudo haber competido ventajosamente por los primeros premios.

La sala española estaba honrada esta vez con Picasso, siempre incluído antes entre los artistas franceses. Sólo dos telas de esta sala eran de temas de la Guerra Civil, uno de Aurelio Artera y otro de Arturo Souto de los cuales dice un crítico americano: «Ninguno de los dos es de mucha fuerza, el primero demasiado pintoresco y el segundo demasiado oscuro». No faltaba este año en la sala española Salvador Dalí que ganó hace algunos años el Primer Premio de esta exposición.

El primer premio de 1938 es «El Viento», de Hofer. El primer premio de 1937 es «Paño Amarillo», de Brague. El segundo premio de 1938 es «Invierno», de Vlaminck. El tercer premio de 1938 es «Pueblo», de Blanch.

ULTIMAS ETAPAS DE LA GRAN TRAGEDIA

(La Guerra Mundial día por día)

28 DE OCTUBRE DE 1918

El avance francés entre el Oise y el Serre ha proseguido, adelantándose otros tres kilómetros. Los alemanes pueden retirarse a través de Bélgica con relativa comodidad, debido al efecto de las lluvias torrenciales. Los norteamericanos están concentrando artillería para efectuar otro asalto más allá de la Argonne.

Las tropas italianas han avanzado seis kilómetros más allá del Piave, tomando 7,000 prisioneros austríacos, con lo que el número de estos asciende, en cuatro días de lucha a 16,000. En Albania los italianos han cumplido un avance notable. En Serbia los aliados continúan su avance casi sin encontrar resistencia.

A TRAVES DE LA VIDA

EL CORTE PARISIENSE

El doctor Topsius, profesor de la Universidad de Bonn (Prusia) y miembro de la Sociedad Imperial de Excavaciones Históricas, me enseñó un gran libro, muy bien encuadernado y en primera página el retrato de una mujer bastante guapa.

—¿Quién es esta dama? —pregunté presintiendo una literata.

—Pues es la autora de este tratado que encierra el arte de cortar, confeccionar y adornar toda clase de prendas de vestir.

—Bueno ¿y qué?

—Que está basado en el corte fundamental, matemático de la configuración personal y las variaciones de la moda en el procedimiento de transformación. Todo es muy científico. Vea usted los dibujos.

Efectivamente, ojeando el libro vi planos de chaquetas, de blusas y de sayas que parecían trabajos agronómicos de un ingeniero talentoso como hay tantos en la Escuela. Observé las líneas de puntos que señalaban los túneles y las rayas que indicaban los niveles. Aquello debía ser muy interesante.

—Por desgracia —dije al insigne Maestro— ni soy pariente de la señora Borrero, ni voy a hacerle, como modisto, la competencia a esta inapreciable amiga, que conozco desde hace algún tiempo, y a la que he traspasado todo el cariño que tenía a su padre, el ilustre cubano doctor Esteban Borrero Echeverría.

—No entiendo mucho del asunto— proseguí informando al célebre profesor de la Universidad de Bonn— aunque siempre me han deleitado las maravillosas creaciones que en el arte de vestir (no sé si más propio sería decir: «desnudar» a las mujeres) producen esos eminentes artistas. Así es que, a conciencia no puedo hablar de ello.

—Si los que escriben no trataran sino de lo que saben —dijo el doctor Topsius— muy pocas obras se publicarían.

—Bien mirado —pensé yo— ¿no estoy discurriendo constantemente de ingeniería, hacienda pública, obras municipales y atentatorias al espíritu y de vulgar literatura? ¿Qué más da que diga a las señoras si con ello puedo complacer a alguna dama, que hay un libro que facilita la manera de cortarse los vestidos? ¡Ah! ¡Si yo pudiera hacerme los míos! ¡Si me fuera posible saber cómo se remedia ese perro de presa que todos los sastres ponen en las mangas y que llaman «sisa» cuando debían decir: el garrote del brazo! ¡Cuánto dolor me hubiera ahorrado!

Pero el texto a que me refiero se contrae sólo al vestido de las damas. Son éstas las que pueden aprovecharse de las sabias explicaciones, de la fácil manera de preparar el corte y del inconmensurable placer de lucir un bello traje hecho por la propia experiencia y el propio gusto.

Siendo así, allá va la noticia por si alguien quiere aprovecharla. Después de todo, ello entra en mi propósito de atender a todo el mundo, sin excluír al que me denuncia que la calle de Santa Teresa, que estaba regularmente adoquinada, se encuentra llena de baches, gracias a las Obras Públicas que la atravesó de zanjas y después no la ha readoquinado. El que así me toma por hombre de letras y peón caminero, al mismo tiempo, me hace un señalado favor.

Terminado este asunto, pregunté al doctor Topsius:

—Bueno. Y después de esta obra científica ¿qué libro me recomienda?

Y el ilustre miembro de las Excavaciones Históricas me dió un volumen de Marcel Benoit, que se titula: **El arte de ser optimista**, y me dijo:

—Se lo presto por poco tiempo, porque yo lo necesito viviendo en el delicioso país de usted.

Héctor de SAAVEDRA

La duquesa de Atholl teme por Inglaterra si triunfa Franco

Declaraciones que hizo antes de regresar a Londres

La miembro del Parlamento británico, la Duquesa de Atholl, después de una campaña de propaganda a favor de los rojos españoles, embarcó de regreso a Inglaterra. Acudí a bordo para pedirle una entrevista, concedida atentamente momentos antes de partir el barco.

Era fácil ir directamente a la cuestión, ya que frente a frente de la Duquesa de Atholl, no había nada que distrajera la imaginación del hombre ni obligara al caballero a más allá de la consideración debida.

A pregunta directa sobre la finalidad por la cual recogía efectos para España, dijo que era para aliviar la situación de necesitados, pero admitiendo que únicamente de los que están en la parte roja, aún cuando ella le llama de otro modo. Unicamente ha visitado el mismo lado de la contienda, pasando por Madrid, Valencia y un solo día en Barcelona.

«¿Qué opinión tiene usted—le pregunté directamente—de los incendios de iglesias, destrucción de edificios y asesinato de sacerdotes?». No rehuyó la pregunta, pero se escapó por la tangente cuanto pudo, tratando de defender al gobierno rojo, al decir que esos desmanes habían ocurrido al principio, por obra de las masas armadas.

«¿Quién dió armas a esas masas que cometieron los atropellos? Y la habilidad parlamentaria de la Duquesa echó la culpa al ejército que se había puesto frente al gobierno, obligando a éste a armar a las masas; de dónde resulta que, por confesión de esta amiga de los rojos, la verdadera responsabilidad de los crímenes está en las masas, pero como fueron armadas por el gobierno, el más simple razonamiento de derecho penal hace que la mayor responsabilidad caiga sobre quienes armaron a esas masas y las dejaron el campo libre. Todos en la España roja fueron coautores de todos los crímenes cometidos.

Una respuesta fué especialmente peregrina, la referente a si se practicaba culto en las iglesias de la España roja. Dijo que no, porqué estaban «cerradas», para «salvarlas». Conste otra confesión de que no hay culto público, lo cual es prueba de carencia absoluta de libertad de conciencia, que todos los demócratas lo tienen por la quinta esencia de la democracia. En cuanto a que estén las iglesias cerradas para salvarlas, las cientos de fotografías auténticas publicadas en periódicos imparciales y serios como «L-Illustration» de París, dicen la verdad clara que intenta ocultar la Duquesa británica.

«¿Podría usted—le dije—tener la bondad de decirme la razón por la cual usted apoya al gobierno rojo?». La contestación fué explícita. «En primer término—dijo textualmente—porque si Franco triunfa deberá su victoria casi enteramente a alemanes e italianos; y, aunque no les conceda derechos territoriales, en el futuro no podrá rehusarles bases navales y aeropuertos. Esto es una directa amenaza a las comunicaciones de Inglaterra y Francia. Y, en caso de guerra de los poderes fascistas, Francia debería guardar su frontera del Pirineo tanto como la del Rhin». La segunda razón, es ya muy secundaria y la puede formular cualquier mal orador de fiesta para recaudar fondos para los rojos, es la consabida alegación de ser «democrático» el gobierno rojo, ese que cierra las iglesias ya destruídas y el mismo que arma a las masas para lavarse las manos luego, y estrechar las de duquesas que aristocrático-británicamente utilizan a los comunistas y anarquistas para defensa del Imperio inglés.

«¿Conoce, le pregunté, la obra legislativa y social del Gobierno del General Franco»?

«Sí,—contestó en forma que queriendo tal vez ser sarcástica denunciaba ignorancia del caso—sé que ha hecho algo, como abrir cocinas para el reparto de sopa, que creo es cosa recomendable».

Esa Duquesa que se llama conservadora y es amiga de la más baja plebe roja, ha mostrado un aspecto para muchos ignorado de la cuestión de España, desde un punto de vista anglo-francés; que no son las democracias que intentan ayudar a la supuesta democracia española, sino que son los imperios y democracias de Inglaterra y Francia, que para su uso se apoyan en ese conglomerado anarco-comunista, al que la de Atholl alimenta con donativos, con la misma sensiblería con que una damisela británica puede darle terrones de azúcar a los caballos que tiran de la carroza del Rey de Inglaterra.

Nueva York, octubre de 1938.

F. LARCEGUI.

"Lopito", el juvenil dibujante cubano, regresa a New York

La breve pero brillante carrera de este artista animoso

«Lopito» es el pseudónimo adoptado por José Antonio López y López, un jovencito despierto y simpático que, tras de permanecer corto tiempo en «San Alejandro» y colaborar en periódicos y revistas con caricaturas, retratos e ilustraciones, fué becado por el gobierno del doctor Laredo Bru y marchó a New York.

Allí estudió Dibujo con Geo Bridgeman (famoso autor de tratados de Anatomía Artístico-práctica), y Colorido, con Frank Vincent Dumont, en el «Art Student's League», magnífico centro pictórico y escultórico, donde perfeccionó su técnica y amplió sus conocimientos.

Después marchó «Lopito» a Hollywood, de vacaciones, y regresó a la Habana a ver a sus padres.

Pero su estancia en ésta no ha sido de ocios: lleva ejecutados como sesenta retratos de personalidades nacionales. Han posado para Lopito, entre otros, el doctor Juan J. Remos, el doctor José Manuel Cortina, el doctor Antonio Beruff Mendieta, el coronel Carlos Mendieta, el doctor Aurelio Fernández Concheso, etc., amén de señoras y señoritas.

Regresa ahora a New York a continuar sus estudios en la misma escuela y con los mismos profesores. Va «a trabajar duro» para exponer sus obras a fines del invierno próximo. Ya tiene realizados los retratos de Roosevelt, del alcalde Laguardia, del gobernador Lehman, del comisionado de la Policía, Lewis Valentine; del general Hoffman, del ex boxeador Dempsey, del renombrado dentista Ernest Herbert, de la artista Lily Pons, y muchos más, habiéndolos reproducido la prensa newyorkina, con elogios para nuestro compatriota.

—El cónsul general de Cuba, señor Pablo Suárez, se interesa mucho por mí, tomándose molestias que le agradezco sinceramente. Llega hasta visitar la academia e interrogar a los profesores sobre mis progresos—nos dice Lopito.

A pesar de su extrema juventud, Lopito cuenta ya con anécdotas interesantes. Ha conversado con el presidente Roosevelt, quien en muy mal castellano le preguntó:

—¿Usted habla español, jovencito?

Ha recibido de propias manos de Rockefeller el famoso «dime» (pieza de diez centavos) que acostumbraba donar como souvenir. El retrato que hizo de Dempsey, éste lo ha colocado en lugar prominente en su despacho y, además, lo ha reproducido en las servilletas de papel y en las cajitas de fósforos de su bar y restaurant, «Jack Dempsey», ubicado en la calle 50, esquina a la Octava avenida.

Por lo que nos cuenta Lopito, la vida para los artistas sigue siendo en New York plena de halagos y cortesías. El solo hecho de ser presentado como pintor o dibujante en cualquier parte, por aristocrático que sea el ambiente, significa la acogida más cordial y la recepción de honores especiales. Todas las puertas se abren allí a los que tienen talento y para mantener su calidad de estudiante se ha visto precisado muchas veces a rehusar el dinero que le ofrecían por sus trabajos. Lopito prefiere, mientras le dure la beca, progresar técnicamente y darse a conocer, seguro de que el renombre y las relaciones que está adquiriendo con rapidez han de traducirse en el día de mañana en gloria y en provecho. Por lo pronto le satisface haber dejado siempre bien colocado el nombre de Cuba, contribuyendo en todas las fiestas a dar realce a su patria, y en el terreno profesional prestigiarla con su arte.

A. M.

M.E.C.D. 2016

Se espera que hoy empiece a pagar la Secretaría del Trabajo

Sindicatos de obreros contra varios patronos al tratar de cumplir el decreto No. 798

Cumpliendo instrucciones del Secretario del Trabajo, el pagador de esa dependencia estuvo revisando hasta bien entrada la noche las nóminas de los funcionarios y empleados que allí prestan servicios, a fin de comenzar hoy viernes, día 28, el pago de haberes.

Todavía faltaban las nóminas de las oficinas provinciales, las cuales, como otras de la Secretaría, han sido modificaciones últimamente con el reajuste, pero, tan pronto como sean recibidas, se dispondrá su inmediata liquidación.

Nuevo conflicto entre patronos y obreros

Altos funcionarios de la Secretaría del Trabajo están estudiando la forma de resolver un nuevo conflicto surgido entre distintos patronos y obreros, al cumplimentarse el artículo 27 del Decreto 798.

Este problema estriba en que existen algunos patronos que han presentando las planillas firmadas por distintas personas, afirmando que los grupos están dispuestos a celebrar los convenios de trabajo, por constituir la mayoría; y, sin embargo, otros grupos de obreros han manifestado, por escrito, manifestando que esos elementos representan la minoría, y que si han firmado lo han sido por coacción de los patronos, bajo pena de quedar cesantes en el trabajo o labores que desempeñan.

Estas divergencias de criterio en cuanto a mayorías, según determina el artículo 27 del decreto 798, deberán ser resueltas rápidamente por el Secretario del Trabajo, dictando una resolución encaminada a reconocer de forma definitiva qué grupos componen las mayorías.

Elecciones el día 30 entre empleados de Bancos

Las elecciones para delegados ante la Comisión de Seguros para Empleados de Bancos se efectuaron en todo el territorio nacional el día 30.

Retiro forzoso de tres vigilantes de la Policía Nacional

La edad fué el motivo. Un policía condecorado. Chile honra al capitán A. Moreno

Por orden del Jefe de la Policía Nacional, se ha dispuesto el retiro forzoso, por edad, de los siguientes vigilantes: Manuel Feliciano Rodríguez Echemendía, Francisco Sabas Rivera y Valle y Manuel Naves y Díaz, asignándoles a todos la pensión correspondiente a los años de servicio.

PENSIONES EXTINGUIDAS

Se ha declarado extinguida la pensión que disfrutaba Eloy N. Díaz Núñez, por haber arribado a la mayoría de edad. Dicha pensión le había sido concedida como hijo del fallecido vigilante Balbino Díaz Diego.

Con fecha 4 de agosto fué declarado extinguido el derecho a la pensión que disfrutaba la señorita Ocilia Aballe Real, como hija del fallecido Capitán de la Policía Cosme Aballe Aguilera, por haber contraído matrimonio con esa fecha.

CONDECORADOS

El Gobierno de Chile con fecha 31 de diciembre último, le otorgó al Capitán Alvaro Moreno Rodríguez, la Orden de Mérito y habiendo sido aceptada por el Senado de esta República, el Coronel José E. Pedraza, Jefe de la División Central de la Policía Nacional, le ha autorizado su uso, así como también el de su distintivo.

—El Coronel José E. Pedraza, ha autorizado al Vigilante 1893 Pablo Díaz Hernández, de la Oncena Estación, el uso de una medalla de bronce con distintivo blanco, que como reconocimiento al mérito, le fué concedida por la Cruz Roja Nacional Cubana.

DELINCUENTE DETENIDO

Andrés Pérez Pérez, de 28 años, vecino de Obrapía 95, conocido delincuente, fué arrestado por la policía de la Primera Estación, al sorprenderlo cuando intentaba cometer una de sus fechorías en Muralla y Monserrate.

Contra DEBILIDAD tome FITINA

EN 24 HORAS

TRATAMIENTO DE LOS PARASITOS INTESTINALES

Las personas que padecen de pérdida de peso, falta de apetito, mal aliento, sueño intranquilo durante la noche, mal carácter, malestar general, etc., recibirán con alegría la noticia de que todo le desaparecerá en «24 HORAS», gracias al famoso Vermífugo Machado, de acción segura contra los parásitos intestinales, de fácil uso. Se toma en una sola mañana, no produce vómitos ni malestar general, no necesita dieta ni purgante.

El Vermífugo Machado tiene más de treinta años de éxitos. En caso de que tenga parásitos intestinales, los expulsará; y si no los tuviese actuará como un simple purgante.

El Vermífugo Machado, está especialmente dosificado para niños y adultos, pudiendo administrarse con gran facilidad.

Mañana a las 5 de la tarde quedará abierta la Exposición de los nuevos CHRYSLER 1939. Sus nuevas líneas de belleza inigualable - el sistema de doble fuerza - y el cambio por control remoto, son tres de las características más sobresalientes de estos nuevos modelos.

MOTORES, S. A. - Agentes: CHRYSLER - PLYMOUTH - FARGO

27 esquina a ESPADA. Telfs. U-1011 y U-1018 - HABANA

SEA MODERNO - COMPRE CHRYSLER

Habrá en Comercio día de audiencia para empleados

La medida produce júbilo entre el personal de ese departamento ministerial

No obstante la natural depresión de ánimo que ha producido en los servidores del Estado el reajuste presupuestal, las empleadas de la Secretaría de Comercio acaban de felicitar al doctor Edgardo Buttari por la resolución que dictó, (numero 77), por la cual el Secretario le Comercio habilita los jueves de 12 a 1 de la tarde, para recibir a los empleados que deseen exponerle sus problemas, sin distingo ni categorías.

Aer, una comisión de empleadas de los distintos Departamentos visitó en su Despacho al doctor Buttari, haciéndole entrega de la siguiente carta firmada por todo el personal femenino de esa Secretaría:

«Señor Secretario: Las firmantes del siguiente escrito, empleadas de esta Secretaría, desean aprovechar la oportunidad que le ofrece la Resolución número 77 de fecha 20 del mes en curso, para testimoniarle el más sentido reconocimiento y hacerle llegar el más caluroso aplauso por la medida de acercamiento democrático humano, entre la empleomanía y la Superioridad de este Departamento, cuyas iniciativas fecundas, consideraciones cristianas y proceder justo y caballeroso, están inspirando un respeto genuino del personal subalterno, y crearán, sinduda alguna, una atmósfera de sincera devoción por su persona. El afectuoso puente espiritual que esa Secretaría ofrece a la empleomanía en general, sin distingos ni categorías, ha sido una de las aspiraciones más sentidas por los empleados del Departamento, y en particular el personal femenino no encuentra frases con las cuales elogiar su gentileza y su interpretación hermosa de los problemas humanos. Reciba, señor Secretario, con estas líneas, la admiración y la consideración más respetuosa de sus seguras servidoras».

Existe la impresión entre los empleados de la Secretaría de Comercio, de que la Resolución número 77 es solamente el inicio de una época de literal rectificación de procedimientos, y la empleoanía en general está satisfecha y aplaude la actitud del doctor Buttari.

Esta tarde se reunirá en la Secretaría de Comercio la Comisión Especial designada por la Junta Nacional de Comercio, por indicaciones del doctor Edgardo Buttari, para estudiar todas las medidas que puedan adoptarse a fin de evitar el «Dumping» y proteger el desarrollo normal de nuestras industrias y comercios.

Siguiendo el mismo criterio que ha prevalecido en las actuaciones de comisiones análogas, todos los intereses que se estimen afectados por cualquier caos de los comprendidos en esta materia, podrán, remitirlos a la Junta Nacional de Comercio para ir acumulando los antecedentes necesarios.

SEDAS NEGRAS

LISAS, LABRADAS, BROCADAS, MATES Y DE BRILLO

LA COLECCION MAS EXTENSA

Si usted no ve nuestro surtido de

SEDAS NEGRAS

NO PODRA DECIR QUE HA VISTO LO MAS NUEVO Y ELEGANTE.

Además, Goce de Nuestros PRECIOS, que son LOS MAS BAJOS DE LA HABANA.

Almacenes de Ropa, Sedería y Confecciones

LA OPERA

GALIANO Y SAN MIGUEL

(La Esquina del AHORRO)

EL PRIMER DIA DE SU SALIDA FUE CONDENADO UN PERIODICO ARABE

BAGDAD, Irad, octubre 27. (Havas).—El propietario Chafak, que en su primer número publicó un artículo muy violento y tendencioso sobre la cuestión de Palestina, fué condenado hoy por un tribunal del Iraq, a seis meses de prisión y un año bajo la vigilancia policiaca. El diario, que sólo apareció una vez, fué suspendido definitivamente.

UNA DENUNCIA

El sargento Tejera, de la Quinta Estación, dió cuenta que Belén Brocard, dueño del puesto de refrescos situado en Reina 211 carece de licencia, por lo que defrauda al Municipio.

OTRO DISCURSO DEL PRESIDENTE ROOSEVELT

WASHINGTON, octubre 27. (Exclusivo).—El Presidente Roosevelt habló ayer noche por radio desde la Casa Blanca, comentando la política internacional en los términos que habitualmente lo hace, esto es, preconizando el imperio de la democracia y asegurando que protegería a nuestro hemisferio contra la invasión de ideas políticas exóticas.

SORPRENDIDOS INFRAGANTI

Raúl Guerra Brose, de Puerta Cerrada 303, Armando Alvarez Cabrera, de Fábrica 53 y Manuel Valdés, con domicilio en Luyanó 103, fueron acusados por el vigilante 2,258, de haberlos sorprendido en los momentos que intentaron apoderarse de la mercancía que había en un camión estacionado en Monte e Indio.

DR. FIDEL NUÑEZ CARRION

Ex-asistente del Profesor A. B. Marfán, durante 4 años en París.
Exclusivamente enfermedades de niños menores de dos años.
Consultas de 9 a 11 a. m.
Calle I No. 201, esq. a 11, Vedado. Teléfono F-3738

CRONICA HABANERA

JUVENTUD QUE BRILLA

Viene hoy a nuestra página de honor el retrato de la bella y muy graciosa señorita Aidita Muñoz y Sánchez, para la que hay muchas simpatías en el gran mundo habanero.
Reciba nuestro saludo.

GRAN BODA EN ROMA.—El día veinticuatro de noviembre se celebrará en Roma, según hemos ya anunciado, la boda del distinguido y estimado joven Pedro Rivero y Machado, hijo del Conde del Rivero, Ministro de Cuba ante la Santa Sede, y de su gentilísima esposa la Condesa del Rivero.

Pedro Rivero, tan querido entre la juventud habanera, unirá sus destinos a los de la bellísima señorita Paloma Jover, miembro de la mejor sociedad de Barcelona que reside circunstancialmente en Roma.

Dicha ceremonia promete revestir gran brillantez.

Según los últimos detalles recibidos, tendrá lugar en la aristocrática iglesia de Sant-Andrea in Quirinale oficiando Su Eminencia el Cardenal Pizzardo y con la asistencia del Cuerpo Diplomático acreditado ante el Vaticano y de la sociedad romana, donde tan bien han sabido relacionarse y hacerse querer los Condes del Rivero.

Serán testigos por el joven Rivero, el Director del DIARIO DE LA MARINA doctor José I. Rivero, el doctor Rafael María Angulo, el señor Joaquín Pina y el señor Enrique Ramírez.

Y por la señorita Jover, el señor Miguel Ordina, el señor Vicente Noriega, el doctor Felipe Rivero y el señor Nicolás Rivero y Machado.

Los testigos ausentes serán representados en el acto por los miembros de la Legación de Cuba en Roma.

Para asistir a la boda del joven Rivero, se han quedado en Roma sus tías, el doctor Rafael María Angulo y señora Nena Rivero y sus primos, el señor Francisco Ferrán y Rivero y señora Elena Bru, quienes llegaron allí recientemente después de un extenso recorrido por otras capitales de Europa.

FELIZ ANIVERSARIO—El conocido caballero José Agustín Ariosa y su esposa, tan bella e interesante, Nina Reyna, cumplen en la fecha de hoy veintitrés años de casados.

Feliz y grato aniversario que pasarán en la intimidad del hogar rodeados del grupo de sus hijos.

Enhorabuena.

LOS SRES. DE MARTINEZ FRAGA.—No llegaron el miércoles, como se había anunciado, el conocido Representante a la Cámara doctor Antonio Martínez Fraga y su bella y gentilísima esposa Gloria Valdés Reimundo.

Los señores de Martínez Fraga en unión de la encantadora señorita Hilda Valdés Reimundo llegarán el próximo sábado por la vía de la Florida, después de una grata estancia en tierras del Norte.

Bienvenidos.

CONCHITA MARTINEZ PEDRO. En la clínica de la calle 21 entre F y G, en el Vedado, ha sido operada anteayer, de las amígdalas, la joven y bellísima dama Conchita Martínez Pedro, tan admirada en nuestra sociedad.

El doctor Eduardo R. Arellano, notable especialista, llevó a cabo dicha operación con el mejor de los éxitos.

Un pronto restablecimiento deseamos a la paciente.

EN LOS QUINCE.—Una fecha de alegrías y satisfacciones infinitas será la de hoy, con motivo de cumplir quince años, para la lindísima jeune fille Mirtha Giquel y Lastra, hija adorada del conocido doctor Sergio Giquel y de su interesante esposa Serafina Lastra.

En el Sagrado Corazón, donde cursa sus estudios con gran aprovechamiento, pasará el día la encantadora Mirtha rodeada del grupo de sus compañeras de clase.

Felicidades.

EN PRO ARTE.—Esta noche, a las nueve, se celebrará en el Salón de Actos de la Sociedad Pro Arte Musical el recital de violín de Rosita Chanivecky.

La exquisita artista tan admirada del público habanero se presentará en un programa pleno de alicientes.

Al piano el maestro Luis Borbolla.

(Continúa en la Pág. SIETE).

JOYERIA "LE TRIANON"

NUEVAS ADQUISICIONES...

Todas las semanas están llegando preciosos OBJETOS PARA REGALOS, tanto de uso personal, como para el hogar, adquiridos por nuestros compradores en Europa y Estados Unidos en su reciente viaje.

SIEMPRE LO MAS NUEVO AL MAS BAJO PRECIO.

Salvador Fondón: Galiano 91

PROPIETARIOS DE CARDENAS SE OPONEN EN PARTE A LAS MEDIDAS SOBRE ALQUILERES

Consideran dicha ley la ruina de los pequeños propietarios. Aseguran que desde 1934 no han sido alteradas allí las rentas. 30 años en vez de muerte a un reo. Indagan importante legado

El doctor Eduardo R. Núñez, juez Correccional de Remedios, ha enviado a Justicia un telegrama solicitando se le informe cuáles son y dónde están situadas las granjas agrícolas de experimentación y cultivo, talleres y casas de trabajo y fábricas para la confección del material del Gobierno a que se refieren la segunda y tercera de las disposiciones transitorias del Reglamento para la Ejecución del Código de Defensa Social, a fin de remitir a los inviduos que están sujetos al estado de peligrosidad.

Reconstrucción de un archivo

La Federación Obrera de Santa Clara se ha dirigido a Justicia, dándole cuenta del acuerdo adoptado en el congreso regional obrero, celebrado hace poco en Sagua la Grande, para tratar de la creación del Registro Civil de Isabela de Sagua, destruído por el ciclón de 1933. Dice la Federación Obrera que en la Audiencia de Santa Clara existen los duplicados de los tomos desaparecidos, pudiendo por tanto copiarse las inscripciones de nacimientos y otras.

Los 50,000 pesos de un legado

El licenciado Saladrigas, secretario de Justicia, ha solicitado del fiscal del Tribunal Supremo que abra una amplia investigación a fin de conocer el destino que se le ha dado a los cincuenta mil pesos del legado dejado en su testamento por Elpidio Estrada, para que con ese dinero se edificara un hospital en Bayamo.

Conmutada una pena de muerte

La Audiencia de Matanzas recibió de Justicia la causa instruída por asesinato contra Francisco Bravo, que fué condenada a pena de muerte, pero conmutada por treinta años de presidio, por el Presidente de la República.

Contra los alquileres

La Asociación de Propietarios de Cárdenas ha remitido al señor Presidente de la República y éste a su vez le dió traslado a Justicia, un telegrama donde expone aquella colectividad que se opone a ciertas medidas tomadas en la llamada Ley de Alquileres, porque van en perjuicio del pequeño propietario. Hace constar en su telegrama la Asociación citada que desde el año de 1934, no han sido alteradas las rentas.

Camisa de excelente céfiro inglés, fondo de color, con listas finas en blanco, regularmente espaciadas. 2.00. Corbata en seda "quadrille", con pequeños detalles en contraste. 1.45.

Camisas de batista inglesa, con listas contrastantes formando cuadritos. Cuello planchado, 2.75. Corbata en fina seda de fantasía, 2.85.

No deje usted de examinar todas estas novedades masculinas. Elegantes colecciones de nuevas Camisas, confeccionadas impecablemente en las mejores telas inglesas de reciente adquisición. Corbatas en sedas de fina calidad y de gran fantasía, combinando motivos y colores que son actualidad en Londres. Adquiera cuanto antes estas primicias de la moda masculina y sea de los primeros en lucirlas. Los precios son económicos:

CAMISAS, desde 1.40 a 5.00

CORBATAS, desde 55c a 3.50

fin de Siglo

EL UNICO ESTABLECIMIENTO DE LA HABANA QUE TIENE AIRE ACONDICIONADO!

ESPOSO ACUSADO DE MALTRATO

Zenaida Fiallo Piedra, de 21 años y vecina de Gloria 357, sufrió lesiones de carácter leve diseminadas por el rostro, al ser maltratada de obras por su esposo Eloy Romero Pérez, vecino de San Benigno 208, al negarse a retornar al hogar conyugal.

MENORES RECLUDOS

El vigilante Fiallo, de la Plana Mayor, condujo al Asilo Correccional a los menores Armando Blanco Pernia, Humberto Herrera y René Sánchez, por haber sido condenados a reclusión por las autoridades judiciales que conocieron de los hechos por ellos cometidos.

Novedades!

Ayer, precisamente, hemos recibido las nuevas Prendas Masculinas de abrigo que estábamos esperando. Los muchos Caballeros interesados en su adquisición, pueden ya examinarlas en nuestro Depto. de Caballeros.

JACKETS de lana, con botones de cuero. Colores Oxford - gris -, brown y azul royal. En todas las tallas.

CHAQUETAS de corduroy, muy elegantes y prácticas, en tonos: prusia, brown y verde. Todas las tallas.

"TWIN SWEATERS", combinaciones de Sweaters sin mangas y Jacket a dos tonos: el del sweater interior y otro más intenso, o contrastante. Oxford - dos tonos -, azul marino - dos tonos - y vino con Oxford.

JACKETS de piel y de gamuza en muy elegantes estilos. En dos tonos de carmelita: oscuro y claro.

PRECIOS MUY ECONOMICOS!

fin de Siglo

san rafael y águila, m-5991-92-93

M.E.C.D. 2016

ENCANTO HOY FAUSTO
TRIANON RIVIERA

Barbara STANWYCK en "Así terminó un querer" con Herbert Marshall Ian Hunter — Cesar Romero
Una 20th Century Fox
40¢ Niños 20¢ 50¢

INTERNATIONAL presenta a Danielle DARRIEUX en "Abuso de confianza"
30¢ Niños 20¢ Tem. 75¢ 40¢

LUNES Encanto y Riviera GRAN GALA!
El actor incomparable VICTOR FRANCEN
en la soberbia realización cinematográfica
"LA MARCA de FUEGO"
Dirigida por Marcell L'HERBIER el creador de "La CIUDADELA del SILENCIO"
MAXIMO TRIUNFO INTERNATIONAL

LUNES Fausto y Auditorium
La sentimental producción de Alexander Korda
ABNEGACION
—SOUTH RIDING— con Edna WEST - Ralph Richardson y Ann TODD
Una película Artistas Unidos

ESCENARIO Y PANTALLA

N O T A S

B. STANWYCK EN «ASI TERMINO UN QUERER» EN ENCANTO

Un succés incomparable ha obtenido la genial estrella Bárbara Stanwyck en su maravillosa interpretación, en la sentimental y humana joya de joyas, orgullo de la 20th Century Fox, «Así terminó un querer», con la valiosísima cooperación de Herbert Marshall, Ian Hunter y César Romero.

«Así terminó un querer» se exhibe hoy nuevamente en este aristocrático Teatro, acompañada de la magnífica film «Hogar sin techo», con Judith Allen, el hilarante cartón de Betty Boop «Respetable Público» y el Noticiario. «Así terminó un querer» se exhibe exactamente a las 3.50, 6.40 y 10.30 y «Hogar sin techo» a las 2.30, 5.00 y 8.45. Los precios: 40 centavos de 2.30 a 6.30 y 50 centavos después. Niños, a todas horas 20 centavos.

El lunes, en día de gran gala y esplendor, el incomparable actor Víctor Francen, el eminente trágico, cuya interpretación en «Yo acuso» o «Arriba los muertos» lo ha hecho escalar a las máximas cumbres del estrellato, nos ofrece otra vigorosa interpretación en la soberbia realización cinematográfica «La marca de fuego», con la colaboración de Sessue Hayakawa, la nueva estrella de extraordinaria belleza, Lisa Delamare y Louis Jouvet. Dirigida por Marcel D-Herbier, el creador de «Puerto Arthur» y «La Ciudadela del Silencio». «La marca de fuego» es una película sólida, cautivadora y perfecta...! Sus ricos escenarios, los diálogos simples, dejan adivinar las cosas más por los gestos que por la palabra. Los decorados son realmente lujosos y una interpretación impecable hacen de «La marca de fuego», una producción digna de admirarse. Vea un caso típico ante el alto tribunal donde se celebra una causa ruidosa por asesinato. Un hombre ha sido visto ante el cadáver con revólver en mano y sin embargo, éste... no mató... El culpable ha sido su propia esposa que se encontraba a muchas millas del hecho, con pruebas fehacientes. A pesar de todo... ella lo mató...!

Pronto: Don Ameche, en la estupenda producción «Tierra de promisión» (Gateway). Lunes 7, premiére de «Al compás de mis recuerdos», con Tyrone Power, Alice Faye y Don Ameche.

«DON JUAN BAUTISTA Y LUIS LOREDO» EN LA COMEDIA

El fenómeno de los fenómenos se brindará esta noche a las 9 en el teatro de la Comedia con motivo del grandioso estreno de la mejor parodia del Tenorio, titulada «Don Juan Bautista y Don Luis Loredo», toda en verso, debida al ingenio siempre fecundo de Don Gustavo Robreño. Toda la actualidad política se ofrece en «Don Juan Bautista y Don Luis Loredo». Vea a Acebal de «negro» y de blanco haciendo algo fenomenal conjuntamente con Adolfo Otero y toda la plana mayor de esta gran compañía de teatro popular cubano que dirige Carlos Robreño. La escenografía es magnífica así como todo el vestuario. Apariciones... emoción... situaciones cómicas a granel... un torrente de carcajadas. Es esta la más formidable parodia del Tenorio. Exito garantizado. La función es corrida comenzando a las 9 de la noche con «El Niño de Guatepeor», la soberbia sátira política de Carlos Robreño; después «El Cristo que Suda», de Sergio Acebal, completándose el programa con «Don Juan Bautista y Don Luis Loredo». Y todo... sin alterar los precios: luneta 40 centavos y 30 centavos la butaca. Llame por los teléfonos A-6737 y M-4407. El domingo matinée a las 3.

El martes estreno de «Rollos de Actualidad», de Federico Villoch. Y ya está al llegar a la Habana la formidable vedette y popular estrella de cine Mapy Cortes, que conjuntamente con Fernando Cortés vienen para actuar en esta compañía de teatro cubano. Se prepara para su debut del viernes 4 una magnífica revista. Mapy Cortés acaba de filmar «Noche de Reyes», la más grande superproducción del cinema argentino. Ella estuvo dos años como figura principal del «Cómico», de Barcelona y año y medio en el teatro «Casino» de Buenos Aires. Mujer de extraordinaria belleza y artista en todo momento, sabe como nadie cautivar el favor de todos los públicos. Su actuación en La Comedia será triunfal... Ella es un torrente de alegría en la escena, apoyada en una linda voz.

El vestuario es algo soprendente, realizado por los más prestigiosos modistos parisinos. Mapy Cortés se convertirá rápidamente en una gran favorita del público habanero, que hará de ella su artista predilecta. Pronto: «El viaje a Washington».

EXITO DE EXITOS DE DANIELLE DARRIEUX EN EL «FAUSTO»

Con el más ruidoso de los éxitos continúa presentando la Empresa de este majestuoso coliseo a la estrella más linda de la pantalla, Danielle Darrieux, superando todas sus anteriores creaciones, en la humana y sentimental joya de joyas, «Abuso de confianza». Completa el programa la dinámica y emocionantísima film «En busca de millones», con Herman Brix. Además, el Noticiario. Los precios: 30 centavos de 2.30 a 6.30 y 40 centavos después. Niños, a todas horas, 20 centavos, y Tertulia familiar, 15. «Abuso de confianza» se exhibe exactamente a las 3.44, 6.33 y 10.13, y «En busca de millones», a las 2.40, 5.29 y 8.51.

El martes, Artistas Unidos presentan la magnífica producción de Alexander Korda «Abnegación» (South Riding), estupendamente interpretada por Edna Best, Ralph Richardson y Ann Todd. «Abnegación» es la versión cinematográfica de una novela de Winifred Holtby, muy popular en Inglaterra, donde vive una trama ingeniosa y formidablemente actuada por los intérpretes, donde los amantes del cinema vivirán momentos de expectación y de inefable emotividad.

El viernes 4, la espectacular super-producción de la R. K. O. Radio, «El coloso del aire», con Richard Dix, Chester Morris y Joan Fontaine. Una historia cálida, de héroes anónimos, que por una gloria efímera exponen valerosamente la vida...!

Pronto: Fred Astaire y Ginger Rogers en la maravillosa film musical «Baile conmigo». Más adelante Bobby Breen en «Adiós mis ilusiones».

REX CINEMA HOY
San Rafael y Amistad M-2214

NOTICIERO METROTONE.
ENSALADA MUSICAL. Musical.
LA MARCHA DEL TIEMPO. Reportajes.
EPISTOLAS PISTONUDAS. Humorística.
LA ISLA FIJI. Viajes.
EL AVESTRUZ DE DONALD. Cartón de Walt Disney.
A LAS CINCO Y MEDIA, EXHIBICION DE MODELOS KETTY.
PRECIOS:
11 mañana a 4 tarde ... 15 cts.
4 tarde a 11 noche .... 20 cts.
NIÑOS, SIEMPRE ..... 10 cts.
SESION CONTINUA.
AIRE ACONDICIONADO
Domingo, día 30, a las 10 y 30 de la mañana: matinée infantil.

RADIO-CINE: «SU EXCELENCIA EL VAGABUNDO»

Muy pocas veces vemos en la pantalla una chispeante comedia que mantenga el interés del público durante sus noventa minutos de duración, como la que mantiene en cartel el espacioso «Radio-Cine, titulada «Su Excelencia el Vagabundo», considerada como el hit cómico del año. La interpretan Constance Bennett, Brian Aherne, Bonita Granville, Patsy Kelly y otros.

También se exhibe en este monumental programa de la Metro el simpático romance titulado «Mujer al fin», una comedia regocijante que las familias encontrarán ideal para un rato de absoluto esparcimiento presentada con impecable arte en la pantalla la que interpretan Robert Montgomery, Virginia Bruce y Warren William.

Para completar el programa también se exhibe una variedad musical y se estrena como todos los viernes el último Noticiero Metrotone.

Los precios: Luneta y primer piso, 30 centavos antes de las 6 y media y después 40 centavos; los niños 20 centavos y la Tertulia entrada por Concordia, 10 centavos.

Mañana, este mismo programa.

«Su Ecelencia el Vagabundo» se exhibe a las 3.50, a las 6.50 y a las 10.10.

El lunes 31. La más grandiosa producción musical que han interpretado la romántica pareja del canto: Jeannette MacDonald y Nelson, titulada «Bajo el cielo del Oeste». Una estupenda producción.

D. DARRIEUX EN «ABUSO DE CONFIANZA» EN EL RIVIERA

Nuevamente presenta hoy con verdadero orgullo la Empresa de este elegante Teatro a la estrella más linda de la pantalla, Danielle Darrieux, superando todas sus anteriores creaciones, en la film humana... sentimental... realista... «Abuso de confianza». Conjuntamente se exhibe el intenso drama «Encarceladas» con Anne Shirley, Sally Eilers y Louis Hayward. Además el Noticiario. Los precios: 30 centavos por la tarde y 40 por la noche. Niños tarde y noche, 20 centavos, y Tertulia 15 centavos.

Mañana, 20th Century Fox tiene el honor de presentar a la genial Bárbara Stanwyck, con la valiosa colaboración de Herbert Marshall, Ian Hunter y César Romero en la hermosísima super-joya «Así terminó un querer». Conjuntamente se estrenará la magnífica film «Todo a plazos», con Anne Nagel.

El lunes, en día de gran gala y esplendor, premiére de la soberbia realización cinematográfica «La marca de fuego», formidablemente interpretada por el incomparable actor Victor Francen, con la colaboración de Sessue Hayakawa, la nueva estrella de extraordinaria belleza, Lisa Delamare y Louis Jouvet dirigida por Marcel D-Herbier, el creador de «Puerto Arthur» y «La Ciudadela del Silencio».

El martes, a petición, Robert Taylor y Margaret Sullavan en la espectacular super-producción de la Metro, «Tres camaradas». Miércoles, la producción de Alexander Korda «Abnegación». Viernes, Richard Dix, Chester Morris y Joan Fontaine en «El coloso del aire». Sábado, Don Ameche en «Tierra de promisión».

HOY: «AVES SIN NIDO» EN EL CAMPOAMOR

Uno de los programas más extraordinarios del año presenta hoy la Empresa de este simpático Teatro. Dos «hits» de hits de la R. K. O. Radio. Anne Shirley, Rubby Keeler y James Ellison en el drama intensamente humano «Aves sin nido». De las páginas vívidas y calidas de una gran novela, surge este estupendo drama que toca las fibras más recónditas del alma por su trama dolorosamente bella y exquisitamente emotiva...! La otra gran atracción es el intenso y crispante drama de gangsters «El Secreto del Impostor», con Richard Dix y Eduardo Ciannelli. Además, el Noticiario. Los precios: 20 centavos de 1.30 a 6.30 y 30 centavos desués. Niños, a todas horas, 15 centavos y Tertulia 10 centavos.

El martes, a precios populares, Peter Lorre en «Mr. Moto se arriesga», la aventura más crispante y espectacular del famoso detective japonés. Además, la calamidad pública número 1, Jane Withers, en «Traviesa gitanilla».

El viernes, la formidable superproducción de la Metro, «La mujer comprada», con Walla Beery, Frank Morgan y Maureen O-Sullivan. Martes 8, estreno en Cuba de la sentimental y humana producción de la Columbia, «Sombras de la ciudad», por Leo Carrillo y Edith Fellows. Pronto: Joan Bennett y Randolph Scott en «Por la justicia y por la razón» y Bing Crosby en «Dr. Remifasol».

NACIONAL: «MIS DOS AMORES» CON TITO GUIZAR

«Mis dos amores» es otra de las películas que han triunfado últimamente, hecha con esmero y con vista al lucimiento de Tito Guízar. Ofrece a este artista la oportunidad de probar rotundamente cuáles son sus actitudes de actor y de cantante, elevadísimas por cierto. Tito Guízar avalora una trama sugestiva de su actuación dramática y canta como jamás había cantado antes, una serie de primorosas canciones entre las que se destacan «Mujeres y Rosas», de tipo sentimental; «Jalando, Jalando» y «¿Qui Hubo?»», típicas ambas y ambas muy graciosas.

En «Mis dos amores» actuando junto a Tito Guízar elementos valiosísimos como Blanca de Castejón, Carolina Segrera, Tirado, Torena, Peña y Emilia Leovalli.

Esa película irá hoy a la pantalla exactamente a las 2.00, 4.40 y 10, alternando con «El Tigre Blanco», interesante producción realizada por el explorador Kolin Tapley, que se exhibirá en los turnos de: 3.15, 5.55 y 8.45, intercalándose una variedad musical y un cartón de Popeye.

Veinte centavos antes de las 6.30 y 30 centavos después cuesta la entrada.

El 31 Garrido y Piñero frente a frente. El primero como Juan Mortuorio y el otro como Luis Jutía. Disputarán sobre amores y sobre guapería criolla, para saber por fin quién es quien entre ellos. Todo dentro de un libreto divertidísimo que hará reir tres horas y en cuyo desempeño intervienen también Fernando Mendoza, que hará otro «gallego»; Julito Díaz, Humberto de Dios, Blanca Becerra, Consuelito Alea, Candita Quintana, y Enma Milanés. «Juan Mortuorio y Luis Jutía» tiene música criollísima de Rodrigo Pratts hecha sobre escenas que se inspiran en sucesos de actualidad nacional.

Las localidades ya están a la venta en la contaduría del teatro

Pronto: «Hombres de Mar», «La Vida de Joe Louis» y «Alarma en el Mediterráneo»».

CARTEL DEL DIA

POR LOS TEATROS

LA COMEDIA: A-6737. Cía. de teatro cubano. A las 9 p. m. El niño de Guatepeor y estreno de Don Juan Bautista y Don Luis Loredo.

POR LOS CINES

ENCANTO: M-6055. A todas horas: Así terminó un querer, Hogar sin techo y cartón.
FAUSTO: M-7800. A todas horas: Abuso de confianza, En busca de millones y revista.
NACIONAL: A-6700. A todas horas: Mis dos amores, El tigre blanco y cartón.
CAMPOAMOR: A-7054. A todas horas: Aves sin nido, El secreto del impostor y revista.
ALKAZAR: A-6869. A todas horas: Buscando marido, Viaje sin regreso y revista.
AUDITORIUM: F-4455. Víctimas del terror y Cuando nos casamos.
TRIANON: F-2403. Así terminó un querer y Zona internacional.
RIVIERA: F-2040. Abuso de confianza y Encarceladas.
RADIO-CINE: M-1407. Su excelencia el vagabundo y Mujer al fin.
PAYRET: A-7157. Cantando llegó el amor y La fuga.
NEPTUNO: M-1515. Vivir para gozar y Alas sobre el Atlántico.
OLIMPIC: F-3711. Aves sin nido y El secreto del impostor.
FLORENCIA: U-3533. El traidor y Sabotaje.
INFANTA: U-3700. La tía de las muchachas y Mujer mexicana.
MANZANARES: U-3354. Casorio en puerta y Por su patria y por su dama.
ROXY: FO-3255. Carmen e Isla en las nubes.
RIVOLI: FO-1130. El santo en New York y Rapto al amanecer.
REX-CINEMA: M-2214. Revista, cartón, variedad, etc.
REINA: M-2272. La tía de las muchachas y No basta ser madre.
RIALTO: M-1831. Carmen y La hija de Juan Simón.
LARA: M-2421. El infierno del bosque y La noble expiación.
PRADO: M-2822. Madre tierra y Capitanes intrépidos.
VERDUN: A-9206. Vivir para gozar y Puños de acero.
CERVANTES: M-6494. La divina embustera y El prisionero de Zenda.
MAJESTIC: M-4477. El pobre millonario y La familia Barrett.
BELASCOAIN: U-5200. En la misma moneda, Lo enseñaron a matar y Variedades.
CUATRO CAMINOS: M-3676. Vivir para gozar y Una noche de amor.
INGLATERRA: M-5527. Cena en el Ritz y La baronesa y el mayordomo.
GRIS: F-4292. La vuelta del ruiseñor y Preludio de amor.
VIVES: F-3128. Aventuras de Tom Sawyer y El prisionero de Zenda.
MODERNO: X-1305. Mis dos amores y Cadenas del mal.
SANTOS SUAREZ: I-4600. Su majestad el amor y Todos a cantar.
WILSON: U-5863. La luciérnaga y Capitanes intrépidos.

HOY 'COMEDIA' HOY
9 de la noche
Grandioso estreno de
"DON JUAN BAUTISTA Y DON LUIS LOREDO"
¡La mejor parodia política del Tenorio escrita por Gustavo Robreño!
LUNETA 40 cts. BUTACA 30 cts.

AUDITORIUM: «MARIA LA O» CON LYDIA DE RIVERA

Un acontecimiento artístico teatral ha de constituir la gran función que tendrá efecto el próximo día 3 de noviembre, a las 9 y 30 de la noche en el teatro «Auditorium».

Ese día se lleva a escena la obra cumbre del teatro cubano «María la O», la bella zarzuela original del malogrado poeta Sánchez Galarraga, con música del genial compositor Ernesto Lecuona, que ofrece como principal aliciente el que Lydia de Rivera, la bella y fina artista cubana, tendrá a su cargo la interpretación de la protagonista y la dirección artística de esta única fiesta, para la que han sido diseñados preciosos trajes, regios decorados, muebles, etc.

Secundarán a Lydia de Rivera en la interpretación de «María la O», un notable conjunto de artistas cubanos, entre ellos Zoraida Marrero, Chela de Castro, Elsa Valladares, Blanca Becerra, Celina, Constantino Pérez, Fernando Mendoza, Julio Gallo, Humberto de Dios, Julito Díaz, Pedro Fernández y otros. Una nutrida orquesta que será dirigida por Ernesto Lecuona tendrá a su cargo la interpretación de la bellísima partitura de la obra.

Otros poderosos alicientes son el que el «Baile de cuna», de la primera escena, se presentará auténticamente. Nutridos coros cantarán en esta fiesta del «Día de Reyes». La danza de los Ñáñigos será interpretada por el gran conjunto afrocubano «Batamu» que dirige Armando Borroto. Asimismo este conjunto tendrá a su cargo el de «Los negros del Manglar» que aparecen en la escena vestidos con toda propiedad. El vals de los enamorados será montado exquisitamente por Henry Bell e interpretado por bellas damiselas y guapos Petimetres. El número más bello ha de ser el de «la mulata chancletera» montado con todo lujo. Se trata de una fantasía llena de colorido, gracia y ritmo. La bata que Lydia de Rivera luciera en este número ha sido diseñada y confeccionada especialmente bajo su dirección.

Las localidades para esta magnífica fiesta de arte se agotan. Se pueden adquirir en la contaduría del Auditorium a los precios de 1.50 la luneta numerada hasta la fila 10 y 1.00 las restantes. El primer balcón 80 centavos y 60 centavos sin numerar, el balcón segundo número 50 centavos y 40 centavos sin numerar. Pueden separarse también por el teléfono F-4455.

EL RECITAL DE ROSITA CHANIVECKY

Hoy será el recital que para su despedida ofrece en el salón de actos de Pro-Arte la gentil y admirada violinista Rosita Chanivecky.

Acto que promete revestir el mayor lucimiento tanto artístico como social. El programa preparado y en el que colabora al piano Luis Borbolla, es el siguiente:

I—Sonata en Sol menor, G. Tartini. Adagio. Non troppo presto, Largo. Allegro cómodo.

2.—Concerto en Sol menor, Max Bruch. Allegro Moderato. Adagio. Allegro enérgico.

3.—a) Melodía Hebrea, J. Achron. b) Alt-Wien, Godowsky-Heifetz. c) Vuelo del Moscardón, Rimsky-Korsakoff-Hartman. d) Lotus Land, Cyril Scott-Kreisler. e) Hullamzo Balaton, J. Hubay.

4.—Introducción y Rondo. Caprichoso. Camille Saint-Saens.

La entrada ha sido fijada al precio de un peso.

Este recital comenzará a las 9 de la noche.

PAYRET EXITO HOY
AFA presenta el ESTRENO en CUBA de la deliciosa comedia musical
"CANTANDO LLEGO el AMOR"
con Agustín IRUSTA y Perla MUX
Música de LUCIO DEMARE
BELLAS CANCIONES!
20¢ y 30¢

SUSCRIBASE Y ANUNCIESE EN EL «DIARIO DE LA MARINA»

LORETTA YOUNG Y JOEL MAC CREA HOY EN EL «ALKAZAR»

Una de las películas más exquisitas y encantadoras de la temporada, lo es indiscutiblemente «Buscando marido», que interpretan deliciosamente: Loretta Young, Joel Mc Crea, Margorie Weaver, David Niven, Pauline Moore y Stuart Erwin. La mujer moderna piensa muy sutilmente y emplea a maravilla sus recursos en el arte de labrarse su felicidad...! Ha dejado de esperar tranquilamente la llegada del pájaro azul y sale en su búsqueda hecha una Diana moderna, hasta atraparlo...! «Buscando marido» se exhibe hoy acompañada de la emocionantísima film «Viaje sin regreso» con Jack Holt, Jacqueline Wells y Dick Purcell. Además el Noticiario. Los precios: 20 centavos de 1.30 a 6.30 y 30 centavos después. Niños a todas horas, 15 centavos y Tertulia familiar, 10 centavos.

Abel Gance, el creador de «Yo Acuso» o «Arriba los muertos», basada en una novela de Pierre Frondaie, autor de «Puerto Arthur»: «Ladrón de mujeres». Es un hombre tímido, seductor, irresistible, acostumbrado a la vida fácil y peligrosa, a los negocios sospechosos, de malos instintos, en deuda siempre con la policía... ¡aquí está: este es Ladrón de mujeres»...! Un libro abierto que servirá de mucho bien a la humanidad porque muestra los instintos de esos seres que viven de la maldad y del vicio. Conjuntamente se estrenará el intenso drama «Encarceladas», con Anne Shirley, Sally Eilers y Louis Hayward.

Pronto: el coloso de la risa y la carcajada... Joe E. Brown (Bocaza) en «El Superhombre» y Mary Astor y Richard Arlen en «La Noche Antes». Más adelante, Shirley Temple en «Miss Broadway».

TWENTIETH CENTURY-FOX
TIENE EL HONOR DE PRESENTAR LA PELICULA DEL GRAN COMPOSITOR AMERICANO
IRVING BERLIN
"AL COMPAS DE MIS RECUERDOS"
(ALEXANDER'S RAGTIME BAND)
POR EL FAMOSO TRIO
TYRONE POWER-ALICE FAYE-DON AMECHE
En San Francisco surge la afamada banda de jazz «Alexander», y con su nuevo ritmo conquista al mundo entero, llegando a Carnegie Hall, centro de la música en Nueva York, llevándones al compás del recuerdo a través de las distintas transformaciones que han sufrido tanto la música como la vida misma, desde la Guerra Mundial hasta los presentes días, presentándonos, a la vez, el drama profundo de estas transformaciones en los dos aspectos señalados.
"AL COMPAS DE MIS RECUERDOS"
Muestra escenas de emotividad sin par: la formación de la orquesta, su caída, su resurgimiento y su gloria en el concierto final en Carnegie Hall; la representación teatral de aficionados del Ejército que se transforma en el mismo acto en marcha hacia el frente; el idilio de amor entre Alice Faye y Tyrone Power, quien al regreso de la guerra se la encuentra casada con Don Ameche; la decepción de ella al divorciarse de Don Ameche y no poder reconciliarse con Tyrone Power; la serie de episodios adversos por que pasan ambos por mutua decepción, son todas escenas de un poder dramático sin igual; de una fuerza de convicción extraordinaria; de un sentimiento y de una emoción pocas veces registradas en la pantalla.
Darryl F. Zanuck, el gran productor, bajo la dirección del gran director de monumentos Henry King, ha hecho de esta película la verdadera hermana gemela de «En el Viejo Chicago».
El público de la Habana podrá ver este orgullo de la cinematografía moderna en el «ENCANTO», comenzando el día 7 de noviembre.

RADIO CINE hoy GRAN EXITO METRO
Constance BENNETT
Brian AHERNE
Patsy KELLY · Alan DUORAN · Bonita GRANVILLE
SU EXCELENCIA el VAGABUNDO
la COMEDIA del AÑO! RIA HASTA LLORAR..! DOS HORAS en UNA CARCAJADA!!!
ADEMAS: Warren WILLIAMS · Virginia BRUCE en "MUJER AL FIN"

LUNES
METRO presenta a JEANETTE MacDONALD y Nelson EDDY en la bellísima opereta
BAJO EL CIELO DEL OESTE

TOSCA: I-3099. La mujer del futuro y Lo enseñaron a matar.
CUBA: M-9796. Boda por partida doble y Alma bravía.
ROJO: M-4794. La isla diabólica y Querer es poder.
UNIVERSAL: (Ejido y Monte) Prisionero del Artico, Caballero del alba y Quién mató primero.
BELGICA: A-9128. Amigos y rivales y El beso revelador.
VIOLETA: M-3238. El niño de los coles y Dominó violeta.
MENDOZA: I-7285. El último tren de Madrid y La venganza de Bulldog Drumond.
PRINCIPAL DEL CERRO: I-5074. La venganza del halcón y Dos mando al bebé.

G A C E T I L L A S

AUDITORIUM: «VICTIMAS DEL TERROR»

Guerra contra el crimen. Abajo el terror. Hágase justicia y castiguese a los malvados, con toda la fuerza de la Ley.

Tales fueron los propósitos de los que se jugaron la vida, para librar a la sociedad de los que impunemente cometían los más horribles delitos y sembraban la muerte a su paso. Esto es el fondo que encierra el super-sensacional drama de la Warner Bros, que tiene por título: «Víctimas del Terror», la película que necesitó una Ley para poderse exhibir, dado que es una narración basada sobre documentos oficiales y estadísticos de la ciudad de New York.

Un drama saturado de corrientes de alta tensión, que hacen vibrar al mundo con su voltaje y convierten un torbellino de acción vertiginosa, a esta producción interpretada por un selecto reparto, ya que en el mismo aparecen los hombres de Humphrey Bogart, Gloria Dickson, George Brent, Walter Abel y Allen Jekins.

«Víctimas del Terror» la exhibe hoy este elegante teatro del Vedado, en sus turnos de 5:15 y 9:45. Otro film de la Warner cubre los turnos de 4 y 8:30. Se titula: «Cuando nos Casamos» y es una supercomedia originalísima que interpretan Lola Lane y Paul Kelly.

Mañana: Metro presenta a sus favoritas estrellas Melvyn Douglas, Florence Rice, Claire Dodd, Louis Calhern y Nat Pendleton, en la versión sonora de la más popular de las novelas de Marco Page titulada: Fast Company ahora en la pantalla con el sugestivo título de «Amigos Peligrosos». Todo lo que el buen fanático desea encontrar en una película, lo hallará en grado superlativo en «Amigos Peligrosos», el film que contiene misterio, risas, lágrimas, carcajadas y romance.

TRIANON: «ASI TERMINO UN QUERER»

Por última vez, esta empresa presenta en sus turnos de 5:15 y 9:45, la sentimental y bella joya de la Twenty-Century-Fox titulada: «Así terminó un querer», la cual tiene por estrella principal a la incomparable Bárbara Stanwyck en el emocionante y humano cinedrama de la mujer que sacrificó sus amores antes de sacrificar al hijo de sus entrañas... y donde también actúan con singular éxito los espléndidos artistas Herbert Marshall, Ian Hunter y César Romero.

La otra película a las 4 y 8:30 se titula: «Zona Internacional», con la encantadora Dolores del Río y George Sanders. Se completa el programa con Variedad y cartón.

Mañana: Una gran película, un grandioso éxito de la exquisita artista Danielle Darrieux en el estupendo y realístico drama donde el problema actual de la juventud moderna nos muestra los obstáculos de la muchacha bella y pobre, que al quedar sola en el mundo lucha por alcanzar su felicidad honestamente en el caos econmico y las redes que le tiende la maldad de los hombres.

El lunes: La popular pareja de Melvyn Douglas y Florence Rice en el interesante film Metro-Goldwyn titulada: «Amigos peligrosos».

TROPICAL FILMS presenta a
LIBERTAD LAMARQUE
asombrosamente renovada, más hermosa, radiante en la sublime interpretación de nuestras canciones, en su creación máxima
"MADRESELVA"
con HUGO del CARRIL · MALISA ZINI
UNA JOYA ARGENTINA SONO FILM
OIGA TODAS LAS CANCIONES POR LA RADIO CADENA SUARITOS
OCTUBRE 31
ESTRENO PAYRET
Suprimidos todos los pases y entradas de favor. Sin distinción.

PAYRET: «CANTANDO LLEGO EL AMOR»

Dos lindas películas en español completan el programa de hoy en «Payret», desde las dos de la tarde. Una revista de asuntos mundiales. Una variedad en colores «Afa» presenta la linda película titulada: «La fuga» por Santiago Arrieta. Exito de la super-producción musical titulada: «Cantando llegó el amor», linda película de Irusta con Música de Demare y grandes coros de bellísimas mujeres. Tangos. Canciones y un gran argumento.

Los precios son: 20 centavos hasta las 6 y media y 30 centavos después. niños 15 centavos. Tertulia 10 centavos.

Mañana: «Dos amigos y un amor» y «Cantando llegó el amor». Domingo una gran matinée desde la una.

El lunes: El acontecimiento del año Hugo del Carril con Libertad Lamarque, los mejores cantantes de la Argentina, juntos en «Madreselva». Esta película se exhibirá sólo por ser muy larga. Durante las exhibiciones de «Madreselva» no se darán pases de favor.

NEPTUNO: «VIVIR PARA GOZAR»

Una de las films más sugestivas y cautivadoras de la temporada, un orgullo indiscutible de la Columbia, presenta hoy este favorito teatro, «Vivir para gozar», maravillosamente interpretada por la estrella de estrellas Katharine Hepburn y el gran favorito Cary Grant.

Completa el programa el espectacular drama: «Alas sobre el Atlántico» con el famoso aviador Dick Merril.

Además, el episodio número 10 de «El viaje de Roldán a Marte» y el Noticiario. Los precios: 15 centavos de 2:30 a 6 y 30 y 20 centavos después. Niños a todas horas 10 centavos.

El lunes, la archi-simpatiquísima Paulina Singerman en «La Rubia del camino». Miércoles: Tito Guizar en «Mis dos amores».

El jueves: Tyrone Power, Alice Faye y Don Ameche en «En el viejo Chicago».

OLIMPIC: «AVES SIN NIDO»

Hoy vestirá sus mejores galas este preferido teatro, por presentar a Anne Shirley, Rubby Keeler y James Ellison en la hermosísima super-joya de la R. K. O. Radio: «Aves sin nido». Otra gran atracción de este programa es el estreno del intenso drama de gangsters «El Secreto del Impostor» con Richard Dix y Eduardo Ciannelli.

Además el noticiero. Los precios: 20 centavos por la tarde y 30 por la noche. Niños tarde y noche 15 centavos y Tertulia familiar 10 centavos.

Mañana, la comedia más extraordinariamente graciosa y festiva de los últimos diez años, «El super-hombre» con el rey de la alegría, Joe Brown, (Bocaza) y la archi-simpatiquísima film «La noche antes» con Mary Astor y Richard Arlen.

El domingo: Wallace Beery, Frank Morgan y Maureen O-Sullivan en la formidable film «La mujer comprada».

VEASE MAS GACETILLAS EN LA PAGINA OCHO

M.E.C.D. 2016

MUSICA Y MUSICOS

LA FILARMONICA INAUGURA SU TEMPORADA

MASSIMO FRECCIA. MAXIMO DIRECTOR

La orquesta Filarmónica de la Habana comenzó el domingo pasado, día [de] su jornada invernal, con el mayor lucimiento.

La dirección de la Filarmónica presenta el calendario de su temporada 1938-1939 a la altura de las grandes instituciones de igual índole, existentes en el extranjero y muy especialmente en Norte América.

Directores invitados, eminentes artistas vocales e instrumentales, actuarán con la Orquesta Filarmónica de la Habana. Motivo de intenso agradecimiento que el público de esta capital debe a ésta meritísima entidad musical cubana, a la que, en justa reciprocidad, puede y debe corresponder, asociándose a su esfuerzo mediante suscripción a sus conciertos.

En la audición inaugural, a la que asistió público muy numeroso, prueba fehaciente del auge e importancia que a diario conquista la Orquesta Filarmónica, hubo que lamentar la ausencia de su director en propiedad, el estimado maestro y notable compositor cubano, Amadeo Roldán, a quien motivos de salud llevaron al extranjero y por quien, todos sus amigos hacemos votos sinceros por un rápido restablecimiento.

El atril de director, por esta sensible causa, fué cedido a Massimo Freccia, nativo de Florencia, quien para este concierto, emulando al inmenso Toscanini, suprimió partitura y atril, irguiéndose, «batón» en mano, en «pose» elegante, frente a los músicos que componen la Orquesta Filarmónica de la Habana.

Su salida la recibió el público con prolongado aplauso. Desde el compás inicial de la Sinfonía 5 en Mi menor de Dvorak, llamada «Del Nuevo Mundo», sabíamos que nos encontrábamos frente a un director de calibre excepcional.

La Sinfonía del popular compositor bohemio, que tan finamente supo captar el espíritu de la música norteamericana, reflejada en las melodías de los indios y de los negros del Sur, según avanzaba del Adagio-Allegro Molto al Largo, profundo y doloroso, para entrar en el Scherzo, una paradógica combinación de la alegre y lo sombrío, de lo extraño y lo grotesco que hacen este movimiento, muy atractivo, hasta alcanzar el Final: Allegro con fuoco, lleno de vitalidad y vigor, de pompa y grandiosidad, Massimo Freccia se agigantaba ante su orquesta pidiéndole el súmum de correspondencia interpretativa, que el grupo valiente de músicos le otorgó descontados algunos pequeños «lapsus» que, considerando la excelente labor rendida bajo la batuta alerta y ágil de Massimo Freccia, poco o nada significaban.

Grandes fueron los aplausos tributados al joven director italiano, que de ellos hizo partícipe a su orquesta: aplausos que, en aumento, le tributó el público entusiasmado al terminar una de las Danzas de La Vida Breve de Manuel de Falla, con ritmo vibrante y fogoso.

El Preludio y Liebestod de «Tristán e Isolda», del coloso de Bayreuth, Richard Wagner, sustituyó a la obra anunciada de Richard Strauss. Aunque la fuerza expresiva del «baton» en mano de Massimo Freccia, consiguió todo lo que podía en la obra wagneriana, la orquesta se mantuvo siempre en un plano de elevada corrección y en la obertura de «Las Vísperas Sicilianas» de Verdi, que recibía la primera audición, los músicos siguieron con entusiasmo y acierto la dirección magistral del maestro Italo, que tan alto ha colocado entre nosotros, desde el primer momento, la excelente reputación de que llegó precedido.

Massimo Freccia no podía ser otra cosa que un gran músico, cuando tuvo para sí la palabra auspiciadora de Arturo Toscanini.

Gracias a la dirección de la Orquesta Filarmónica de la Habana, ha sido posible admirar a este joven maestro, cuyos brazos se transforman cuando dirige, en dos polos magnéticos que atraen con verdadera dinamismo el entusiasmo de sus músicos y de sus oyentes!

Una nueva oportunidad habrá, en el concierto de Noviembre 13, para aplaudir y admirar a Massimo Freccia, máximo director.

Alfredo Levy

Este joven y estudioso pianista cubano ofreció en el «Liceum» un recital en la tarde del sábado 22. Vióse el acto muy concurrido.

Alfredo Levy fué calurosamente acogido, mereciendo los aplausos que recibió por la seriedad artística que pone en todos lo que realiza, por su sentido interpretativo y deseos continuados de superación. La hermosa Sonata op 120 en La mayor de Schubert, recibió de Alfredo Levy una plausible ejecución. También figuraron en el programa, dos Preludios y dos Estudios, un Vals y la Balada en Sol menor de Chopín, un Estudio y Nocturno de Hubert de Blanck y la Campanella de Liszt, obras que interpretó con discreción y buen gusto, teniendo momentos muy felices en la Balada de Chopín.

La Fuga en Do menor de Bach, que figuraba en primer término en el programa, arreglada por Orlando Martínez, no alcanzamos a oirla.

Lo sentimos, pues deseábamos conocer hasta dónde habían llegado el valor y serenidad de nuestro novel pianista, conferenciante, crítico, compositor y ahora «arreglador» nada menos que del inmortal Johannes Sebastián Bach...

Nosotros admiramos a este joven músico y estimulamos sus actividades artísticas. Esto no impide que pensemos y creamos que hay cosas y «músicos» cuya grandiosidad es de tal naturaleza, que es un verdadero sacrilegio, no ya arreglar o transformar sus composiciones, sino, muchas veces, aún tocarlas...

Recital de despedida

Esta noche a las 9, se efectuará el anunciado recital que como despedida, ofrece Rosita Chanivecky, la genial y talentosa violinista, quien será acompañada por Luis Borbolla al piano.

El salón de actos de «Pro-Arte» se verá concurridísimo.

El programa consta de la Sonata en Sol menor de G. Tartini, obra bellísima y noble y un Concerto de Max Bruch. Este distinguido compositor germano, que en vida ocupó cátedras y direcciones orquestales y corales en instituciones musicales de gran fama, dejó al morir un número grande de composiciones que, aunque en ellas sobresalen las vocales, inclinándose a la forma coral, sin embargo dejó también escritas muchas instrumentales, entre las que figuran sus Conciertos para Violín, que fueron tres. El escrito en Sol menor, ha sido elegido por Rosita Chanivecky, la admirada violinista húngaro-cubana.

Además de ésta obra magistral, figuran llenando la tercera parte del programa, «Melodía Hebrea» de J. Achron «Vieja Viena», el bellísimo Vals de Godowsky-Heifetz, que interpreta a petición; «Vuelo del Moscardón» de Rimsky-Korsakoff-Hartman; «Lotus Land», de Ciril Scott-Kreisler y «Hullámzo Balatón» de J. Hubay. Termina el recital con la difícil y bella «Introducción y Rondo Caprichoso» del gran compositor francés Camille Saint-Saens.

La perspectiva de arte no puede ser más hermosa, y constituirá además un gran éxito social.

Fernán Flor y sus alumnas

Una oportunidad para admirar los adelantos realizados durante el curso d everano por las alumnas de Fernán Flor, tendrán nuestros aficionados al baile el próximo mes de noviembre.

Fernán Flor presenta a sus alumnas en un recital de Danzas en el Principal de la Comedia.

Un peso la luneta y 60 centavos el balcony, son los precios fijados a las localidades que pueden obtenerse ya en Baños 54 (Telf. F-7168).

Próximamente ofreceremos noticias sobre este acto.

Nena Benítez.

LIQUIDACION POR CIERRE

DE LA CASA DE ANTIGUEDADES DE GALIANO, 214, ENTRE CONCORDIA Y VIRTUDES

Necesitamos rematar las existencias en objetos de arte, lámparas, candelabros, apliques, cuadros, cómodas cornucopias, repisas, vitrinas, muebles coloniales, palisandro, piezas sueltas e infinidad de objetos chinos de marfil, teca y porcelana.

A la presentación de este reclamo se le hará el cinco por ciento de descuento en el importe de su compra.

Podrán reanudar las clases antes del día 5 las escuelas universitarias que rindan informe sobre las peticiones

Pide Ingeniería que por este año no se haga obligatoria la asistencia a clases y pide la revisión del fallo del Consejo Disciplinario de Medicina. Una asamblea en riña

Antes del día 5 de noviembre, los decanos de las distintas escuelas universitarias podrán disponer la reanudación de las clases en sus respectivas escuelas con tal de que hayan terminado las facultades a que pertenezcan los informes que ha solicitado el Consejo Universitario sobre el pliego de peticiones estudiantiles.

Así lo dispuso anoche el propio Consejo Universitario, reunido en el Rectorado del Alma Máter, agregando que dicho organismo suspendió las clases en las escuelas hasta el día 5 de noviembre, como plazo máximo, a los efectos de facilitar las labores de los claustros de profesores en ese sentido.

La facultad de Ingeniería ya ha discutido catorce peticiones

La facultad de Ingenieros y Arquitectos, declarada en sesión permanente, ya ha discutido catorce de las 28 peticiones del pliego de la Federación Estudiantil, informando favorablemente muchas de ellas.

Acordó permitir el acceso al claustro de profesores al presidente de la Federación de Alumnos de Ingeniería, cada vez que lo solicite el mismo para informar sobre cualquier asunto, y recomendará al Consejo Universitario que tome un acuerdo análogo con respecto al presidente de la Federación Estudiantil Universitaria.

En cuanto a la no asistencia obligatoria a las clases teóricas, señaló que actualmente no existía en ninguna escuela sanción para los que no asistieran a las mismas y que, por la cantidad excesiva de alumnos, se hacía imposible el pase de lista.

Recomendará, no obstante, al Consejo Universitario que, teniendo en cuenta que numerosos estudiantes se encuentran trabajando, por este año declare que no se exige la asistencia obligatoria, aunque reconoce que la misma es conveniente.

Ha solicitado, también, que se cumpla estrictamente el reglamento de la matrícula gratis, fiscalizándose su concesión anualmente y que se acepte en ese sentido fiscalizador la cooperación estudiantil.

Declara, asimismo, que si los requisitos de ser pobre y tener buen expediente se exigieran de modo estricto, no haría falta aumento alguno de las matrículas gratis, que en su escuela siempre han sobrado, agregando que si, a pesar de todo, se quedaran sin ella alumnos que tuvieran verdadero derecho, se gestione su concesión.

Ha pedido, finalmente, la revisión del fallo tomado por el consejo disciplinario de Medicina, que condenó a tres estudiantes, por desórdenes, e interesará del Consejo Universitario que todas las facultades universitarias se declaren en sesión permanente, a fin de que informen antes del lunes próximo sobre las peticiones estudiantiles.

Agronomía, contra las asambleas generales

Los alumnos de la escuela de Agronomía, de la Universidad de la Habana, han acordado oponerse a la celebración de asambles generales, y pedir la supresión de distintas peticiones del pliego presentado al Consejo Universitario por la Federación de Estudiantes Universitarios, considerando que la solución de las mismas no está al alcance de dicho organismo, por oponerse a los estatutos del plantel y a la ley docente.

Asimismo acordaron en su asamblea manifestarse contra todo propósito de violencia, estimando que no existe motivo alguno para ello.

Han expresado también sus deseos de reintegrarse cuanto antes a las clases y han solicitado del Consejo Universitario su más pronta resolución sobre las peticiones básicas.

Los alumnos de Derecho quieren reintegrarse a clases

En la asamblea celebrada en la mañana de ayer por los estudiantes de la escuela de Derecho, no se llegó a ningún acuerdo, pues al manifestarse numerosos alumnos por la vuelta a clases de inmediato, mientras otros proponían 72 horas de plazo para que el Consejo resolviera sobre las peticiones, se produjeron algunas riñas que dieron al traste con dicha asamblea.

Existe la impresión de que en definitiva esta escuela y otras de la Universidad se producirán a favor de la reintegración a las aulas.

Cita la Federación para la asamblea de hoy, a las 10, en el stadium

La Federación de Estudiantes Universitarios acordó convocar a todos los estudiantes para una asamblea, hoy, a las diez de la mañana, en el stadium «Caribe».

Ruegan a los estudiantes de todas las escuelas que asistan, por ser de trascendental importancia los asuntos a tratar.

Los presidentes de distintas escuelas suscriben la citación, entre ellos Bustamante, Gutiérrez, Valdés, Hernández Travieso, Fundora, Morales y Larragorti.

Otra citación

Se ha citado, asimismo, a los graduados en Derecho Diplomático y Consular y Ciencias Sociales, matriculados en la carrera de Derecho Civil, para que concurran hoy, viernes, a las ocho de la mañana, al edificio «González Lanuza», para tratar de un asunto urgentísimo.

Suscriben la citación: Calixto Suárez Rubí, Isabel George y Juan Antonio Estévez.

Será a las dos de la tarde el acto de Filosofía

A las dos y media de la tarde de hoy habrá de celebrarse, en el anfiteatro del edificio «Enrique José Varona«, de la Universidad, el acto docente organizado por las asociaciones de estudiantes de las escuelas de Ciencias y Filosofía y Letras.

En dicho acto harán uso de la palabra los doctores José María Chacón y Calvo, director de Cultura de la Secretaría de Educación; José Antonio Encinas, ex rector de la Universidad de San Marcos, del Perú; Salvador Massip, Roberto Agramonte y Manuel Bisbé, de la escuela de Filosofía; José Capote Díaz, decano de la facultad de Farmacia, y los estudiantes Isauro Valdés Moreno y Antonio Fernández Travieso.

La Federación Estudiantil Universitaria apoya el último acuerdo del Consejo

La Federación de Estudiantes Universitarios acordó acatar, como técnico, el acuerdo del Consejo Universitario, que ha reconocido el derecho que tienen los graduados de las escuelas de Ciencias y Filosofía y Letras a ocupar, exclusivamente, las plazas de profesores de los institutos de Segunda Enseñanza.

Los estudiantes de la escuela de Pedagogía han retirado, con tal motivo, su representación en la Federación.

Acuerdos de la facultad de Educación

La facultad de Educación acordó no aceptar la renuncia a su decano José M. Soler, lanzar un manifiesto al país, presentar un recurso al Consejo Universitario, nombrar al doctor José Manuel Gutiérrez para que actúe en la Comisión de Reforma de la Segunda Enseñanza, protestar del acuerdo último del Consejo y aprobar una moción, presentada al Consejo Universitario, creando la carrera profesoral.

Propone la creación de la carrera del profesorado secundrio que capacite para la docencia en todas las instituciones de enseñanza comprendidas entre la escuela primaria elemental y la Universidad.

Dichos estudios se cursarán en las propias escuelas universitarias y se expedirán títulos de profesor en Ciencias Naturales, en Matemáticas, en Ciencias Químicas, en Letras, en Ciencias Comerciales, en Ciencias Jurídicas, en Agronomía, en Dibujo, en Higiene, Cultura Física, Técnica Industrial y otras disciplinas, exigiéndose como indispensable la aprobación de asignaturas de pedagogía.

DEFUNCIONES OCURRIDAS AYER EN LA HABANA

Hasta las 4 p. m.

Josefa O-Farrill Osoa, negra, 86 años, Cerro 1424.
Aurelio Capote Martínez, blanco, 68 años, Cerro 15551.
Angela Rivera Reyes, mestiza, 18 años, H. Maternidad.
René Carbonell Iglesia, mestizo, 25 años, Carmen 204.
Severino Díaz Piedra, blanco, 58 años, H. Mercedes.
Isabel Rabelo López, blanca, 14 años, H. Lebrero.
Fidelino Alvarez, blanco, 59 años, Neptuno 160.
Bonifacio G. González, blanco, 68 años, H. Municipal.
Manuel B. Ferrer, blanco, 59 años, Q. de Dependientes.
Manuel Tejeiro, blanco, 44 años, 1er. centro de socorro.
Antonia Ferrer Blanco, negra, 43 años, 1er. centro de socorro.
Hilario C. Mir, blanco, 41meses. C. Cuartel s|n.
Reinaldo G. González blanco, 4 meses, H. Infantil.
Juan Felipe Brito, blanco 61 años, H. C. García.
Facundo H. Mederos, blanco, 55 años, H. C. García.
Rosa E. González, blanca, 80 años, H. C. García.
Adolfo Cortés Peña, mestizo, 64 años H. C. García.
Secundino P. Velázquez, negro, 63 años, H. C. García.
Baldomero Rodríguez, blanco, 60 años, H. C. García.
Justo B. Artiaga, blanco, 76 años, H. C. García.

EL MAS EFECTIVO Y AGRADABLE
AGUA MINERAL PURGANTE
DRAGON 15 CTS

TEL. A-7787
BOMBILLOS LUSTRA
ALUMBRAN MAS CONSUMEN MENOS
CAMINO ELECTRIC
NEPTUNO. 413

SE DESTROZO OTRO AVION INGLES DE BOMBARDEO EN EL YORKSHIRE TRES MUERTOS

LONDRES, octubre 27. (Havas).— Un avión de bombardeo de la escuadrilla 34 de la Real Fuerza Aérea se destrozó hoy en una de las colinas del Yorkshire, pereciendo en el accidente un oficial aviador y dos clases que lo tripulaban.

CRONICA HABANERA

QUINCE AÑOS

Con esta fecha llegan los suspirados quince años para la señorita Haydée Basulto, hija muy bonita del doctor Néstor Basulto Escobar y de su esposa, Eduvigis Pérez.

A las muchas felicitaciones que recibirá con tal motivo, el cronista une las suyas.

EL ALMUERZO DE MAÑANA.— Todo está dispuesto para el gran almuerzo que tendrá lugar mañana sábado en el aristocrático Habana Yacht Club como homenaje de afecto y simpatía a una dama de grandes bondades y virtudes, la señora María Herrera viuda de Seva, el cumplir los ochenta años.

Este almuerzo se servirá a la una del día y dadas las muchas simpatías y relaciones que tiene la homenajeada en nuestra sociedad será un acontecimiento social brillantísimo.

Todas las personas que se consideren amigas de la homenajeada, aunque no pertenezcan a institución alguna podrán participar del homenaje de mañana, debiendo recoger su cubierto en la residencia de la señora viuda de Doiz, Calzada entre Paseo y A en el Vedado.

También deberán recoger allí sus cubiertos las personas que lo tengan reservado y que aún no lo hayan hecho.

Resultará lucidísimo este almuerzo.

LA EXPOSICION DE LAS SALAS. Grande, muy grande, es el interés que reina en la sociedad habanera para asistir a la exposición de las Hermanas Salas.

Este acontecimiento, que marca de año en año el inicio de la season, tendrá lugar el próximo día tres de noviembre a las cinco de la tarde en el Auditorium y será a beneficio de la Creche Habana Nueva.

Las Hermanas Salas, siempre inspiradas, siempre exquisitas, ofrecerán a nuestras damas la última expresión que dicta París para la moda femenina en el invierno.

Trajes de sport, de tarde, de noche, abrigos, capas, pieles y otras novedades llenarán la escena esa tarde rivalizando en belleza, lujo y elegancia.

Y también trajes de novia, lindas y elegantes toilettes nupciales, que será el succes de la exposición.

Los artistas de la «Casa Trías», el famoso jardín del Vedado tendrán a su cargo el adorno floral de la escena, que obedecerá a una obra nueva en su estilo y nueva en todos sus detalles.

Grande es el pedido de localidades.

Las pocas disponibles podrán ser adquiridas por los teléfonos F-4315, de la Srta. Francis Guerra, FO-1468, de la señorita Rosa T. Lagomasino y A-6474 de las Hermanas Salas.

Un gran acontecimento, lo repetimos.

Continúa en la Pág. NUEVE).

UNA de las ofertas exclusivas de nuestra
Venta Aniversario de Liquidación

Vajillas de Porcelana fina, 58 piezas, desde.
$13.95
(50 modelos diferentes)
Casa VERSALLES
NEPTUNO 164 entre Industria y Consulado. (Frente al Teatro "Encanto")

Noventa mil mil muertos, prisionero y heridos es el balance de las bajas rojas en las batallas del río Ebro

Por el Ministerio de Agricultura de la zona nacionalista se están preparando vastos planes para la reorganización de la gran riqueza agrícola y para ponerla en producción

BURGOS, octubre 27. (Havas).—El sábado 29 en toda la España Nacionalnal se dedicará el día a conmemorar a los muertos en la guerra. Se han organizado diversos actos y ceremomias civiles y militares en muchas de las ciudades del territorio nacionalista.

Noventa mil muertos, heridos y prisioneros rojos en la batalla del Ebro

ZARAGOZA, octubre 27. (Havas). —Noventa mil muerttos, heridos y prisioneros es el balance de las pérdidas del Gobierno en el frente del Ebro desde el 25 de julio, día inicial de la batalla, según los informes suministrados a los jefes nacionales, por un oficial rojo desertor, quien dió además otros datos de suma importancia. Afirmó el evadido en cuestión, que ya el ejército izquierdista comienza a sentir penuria de hombres.

En Lequeitio el jefe del Partido Carlista

PAMPLONA, octubre 27. (Havas).— El señor Fal Conde, Jefe del partido carlista, llegó hoy de Lequeitio.

Llegó a Pamplona el nuevo obispo de la misión de Oupak (India)

PAMPLONA, octubre 27. (Havas). —El Padre Florencio Saenz, quien ha sido nombrado obispo de la Misión de Oupak, en el Indostán, llegó hoy a Pamplona, donde será consagrado.

La exposición internacional de arte religioso español

BURGOS, octubre 27. (Havas).— Eugenio D-Ors, jefe del Servicio de Bellas Artes, anunció hoy que la Exposición Internacional de Arte Religioso Español no podrán ser inauguradas antes de las Pascuas, debido al enorme número de solicitudes para participar en ella que se ha recibido de numerosos países, en los que hay magníficos ejemplares de la pintura y la imaginería religiosas hispanas.

Se prepara la reorganización de la riqueza Agro-Pecuaria Española

BURGOS, octubre 27. (Havas).— El Ministro de Agricultura está preparando un vasto plan para la reorganización de la riqueza agrícola española, así como para ponerla en producción. Uno de los aspectos del proyecto es fijar las zonas que no hayan sufrido mucho por los efectos de la guerra, para hacer en ellas un Censo del ganado, con la finalidad de que, en el caso de que por determinadas circunstancias no haya disminuído el número de cabezas, enviar cierta cantidad de ellas a las regiones que hayan perdido gran parte de su riqueza pecuaria, y comentar en éstas la reproducción.

Por otra parte, se estudia la manera de hacer préstamos de largo plazo a los agricultores que deseen comprar ganado. Los intereses no podrán pasar del seis por ciento.

MERCADO DE LONDRES

LONDRES, octubre 27. El mercado de valores abrió con tono quieto y con tendencia indiferente. U. S. Steel se vendio a 65½; General Motors 50.3/8; International Nickel 56.1/8; Cables sobre New York a $4.7781. El tipo de descuento del Banco de Inglaterra no ha sufrido alteración.

El oro se cotizó hoy a $34.77 la onza fina contra $34.77 que fué la cotización de ayer. El oro en barras se cotizó a 145 chelines 7 peniques, contra 145 chelines 9 peniques ayer. Después de ajustarse el precio del oro se efectuó un limitado volumen de negocios a 145 chelines 8 peniques.

La plata se cotizó hoy a 19.5/8 (sin cambios).

El mercado de cobre actuó hoy ligeramente sostenido, cotizándose en el mercado de metales pronta entrega 46.5/8; futuros 46.7/8 libras.

INVIERNO

PROFUSION DE SOMBREROS

Apertura de la Temporada

Verdaderas creaciones en sombreros son las que han llegado a las acreditadas casas de BARANDA Y TOSAR para la apertura de la temporada y puestas hoy mismo a la venta en nuestros Salones de Venta en

SAN RAFAEL, 159
NEPTUNO, 211

Una visita a estas conocidas casas, exclusivamente de SOMBREROS, al iniciar la temporada, es conocer la MODA en todos sus detalles.

Baranda y Tosar

Una firma que afirma elegancias

GUANABACOA AL DIA

Operada

En la moderna y bien. montada clínica Nuestra Señora de la Asunción, fué operada de apendicitis en días pasados la simpática y bella señorita Esther Lagoria y Díaz.

La intervención quirúrgica le fué practicada con suma habilidad por el notable cirujano doctor Jesús Rodríguez Gómez.

Mucho me place poder consignar que el estado de la gentil paciente es altamente satisfactorio y hago votos por su rápido y total restablecimiento.

En el Liceo

La iniciativa artística del Liceo Artístico y Literario ha sido transferida para los sábados en vez de los viernes como venía haciéndose, a partir de mañana.

El ganador de la pregunta cultural de la semana anterior fué contestada por el compañero José Leygonier del «staf» de «La Publicidad».

Y el concurso de «mentiras» fué ganado por el señor Dámaso González.

Los salones del Liceo continuarán siendo invadidos por nuestras principales familias que con tantas simpatías ha acogido la iniciativa artística de la histórica institución.

Centro Español de Regla

Mañana sábado día veinte y nueve, se cumplen veinte y nueve años de la constitución del Centro Español del vecino pueblo de Regla.

Fecha que ha de ser conmemorada con una extraordinaria velada literario musical.

Que tendrá por sede el hermoso salón de actos de la hispana institución.

Velada que estará sujeta al siguiente programa:

Primera parte.

1.—Himno Nacional.

2. Palabras por el señor Octavio Cabrera, Alcalde Municipal.

3. Danzas de las Brujas, Hubert de Blanck, Solo de piano, Esther Curbelo Pérez.

4. Dime que sí, Esparza Otero, Vals canción, por Alicia Couto, acompañada al piano por Aída Rich.

5. Recitaciones por la rapsoda Marta Jiménez Oropesa.

a) El Cristo del Escorial, A. Carrión.

b) No sé por qué piensas tú, N. Guillén.

c) El Cid, J, A. Buesa.

6. Aires Bohemios, Sarasate, solo de violín por Rosita Chanivecky, acompañada al piano por Mirtha Vilarello Bosch.

7. Singermanía, Vicente Lancha, monólogo por su autor.

8.— Breve charla hispano americana por Mercedes Pinto.

Segunda parte.

1. Vals, Sains-Saens, solo de piano por Mirtha Vilarello Bosch.

2. La Dolorosa, Serrano, romanza por Alicia Couto, al piano Aída Rich.

3. Recitaciones por Martha Jiménez Oropesa.

a) Balada del obrero, G. Sánchez Galarraga.

b) Romance del amor primero, J. Pereira.

c) Aquí no llora nadie, A. Serrano Plaja.

4. Hullamzo Malton, J. Hubay, violín Rosita Chanivecky; piano Mirtha Vilarlelo Bosch.

5.Creaciones cómicas, José A. Escarpa.

6. Inocencia, M. Simone, tango canción por Isabelita Arocha, al piano Aída Rich.

7. Resumen por el señor Miguel Coyula.

FAUSTO

El popular teatro Fausto, proyectará en su gran pantalla las siguientes films.

«Todo a plazo» por Ann Neagle.

Siguiendo la pista» por Rín Tín Tín.

Y el episodio número nueve de la emocionante serie «Tesoro de la isla misteriosa».

Cruz Roja

Llega hasta mí un ejemplar del magnífico folleto editado por la Sociedad Nacional Cubana de la Cruz Roja, en el cual se ha impreso la memoria de los trabajos realizados por tan benemérita institución durante el período de tiempo que comprende los meses de diciembre de 1933 a octubre de 1938.

Y la revista «Cruz Roja Cubana» correspondiente a los meses de septiembre y octubre actual.

Enviamos por el distinguido amigo señor César Sánchez Luis, tesórero de la caritativa organización que tanto bien hace a los necesitados.

Mucho lo agradezco, acusándole recibo por este medio.

Mejorado

Muy mejorado se encuentra el cumplido amigo señor Ezequiel Díaz Acosta, destacado miembro de los Caballeros Católicos, de la enfermedad que desde hace varios días lo retiene recluído en su hogar.

Mucho nos complace el poderlo consignar así, haciendo votos porque pronto esté restablecido

Onomástico

En la festividad de ayer celebró su onomástico el distinguido caballero Armando del Valle, ex presidente del Liceo Artístico y Literario.

También celebraron esa fecha los señores Armando Romeu, capitán Director de la laureada banda de música de la Marina de Guerra Constitucional; Armando Du-Brewil, Armando Fernández Dalmas y Armando Pérez.

Los que por tan simpático motivo recibieron infinidad de mensajes de felicitaciones a los cuales sumamos las nuestras.

Enfermo

Encuéntrase bastante delicado de salud el venerable amigo Armando Davis Olivero.

Al consignarlo así; lo hago con la esperanza de que en una de mis próximas notas pueda dar a conocer la grata nueva de su restablecimiento.

Aguas del Jordán

A las cinco de la tarde de ayer, recibió las regeneradoras aguas del bautismo el gracioso y encantador primogénito de los esposos María Luisa González de Díaz y Carlos Díaz Díaz.

Al que le impusieron los nombres de Carlos Luis.

Habiéndolos apadrinado la elegante y sugestiva señorita Moraima Fernández Velasco y el señor Miguel Gutiérrez.

La selecta concurrencia que invadió el hogar de los esposos Diaz-González, fueron espléndidamente atendidos con un exquisito buffet de ricas pastas y finos licores.

Muchos años de saludable vida deseamos al neófito.

José R. Arango de la Maza.

El famoso remedio que dominará los Ataques y Desordenes Nerviosos.

Por más de treinta años ELEPIZONE ha restablecido la salud a millares que sufrian de Epilépsia y Debilidad Nerviosa.

ELEPIZONE, recomendado por los médicos, es un remedio para niños y adultos, y lo venden en las principales farmacias.

Se obtienen resultados con uno o dos frascos.

NO ACEPTE IMITACIONES
PIDA
ELEPIZONE

Terminaron los Días de Ayuno

Adelgace científicamente con Marmola. Muchísimas mujeres quisieran reducir—unas más, otras menos—pero temen tener que privarse del placer de comer, temen los ejercicios violentos que pueden perjudicarlas y minar su salud.

La ciencia ha descubierto, que con frecuencia, una de las causas de obesidad es una deficiencia de cierta glándula cuya secreción es insuficiente. Los alimentos que deberían convertirse en combustible y energía, se convierten en gordura.

Es por esto que hoy muchos especialistas administran ese factor ausente para corregir la deficiencia glandular. Entonces la gordura desaparece y la energía retorna sin necesidad de privarse de comer o de hacer ejercicios violentos. Las tabletas Marmola están basadas en ese nuevo método.

Se han vendido millones de cajitas en todo el mundo y han ayudado a un sinnúmero de mujeres y hombres a librarse de su peso excesivo. Marmola es un remedio inofensivo. De venta en todas las buenas farmacias. ¡Adelgace! . . . ¡Rejuvenezca! . . . ¡Recobre su actividad! . . . ¡Sin trastornos ni molestias!

Tabletas MARMOLA—El método racional para reducir.

Registrado en la Secretaría de Sanidad de Cuba bajo el No. 28788.

Agentes exclusivos para Cuba: Adolfo Kates & Hijo, Justiz No. 1, Habana.

Para regalos
PYRAMID
pañuelos, nada más práctico.

Consultas: 9 a. m. a 7 p. m. REINA, No. 358. Teléfono M-7766.

CLINICA DE OJOS
DR. ENRIQUE CUELLAR DEL RIO
DIRECTOR OCULISTA

M.E.C.D. 2016

PUGNA POR EL NUEVO CODIGO ENTRE FISCAL Y DEFENSOR EN UNA CAUSA POR IMPRUDENCIA

El Fiscal impugna la nulidad que decretó la Sala Quinta y el defensor se opone a ello, instando a que se traigan al proceso los antecedentes que fija el Código Social y ordenó la Sala

El doctor Alejandro E. Riveiro, letrador defensor de Antonio Alonso López, en la causa que se sigue a éste por imprudencia temeraria, ha presentado a la Sala Quinta de lo Criminal de la Audiencia el correspondiente escrito evacuando el traslado que se le confirió; en dicho escrito, el letrado impugna los fundamentos del Ministerio Fiscal en el recurso de súplica que este último opuso a la nulidad de actuaciones decretada por la Sala, y aduce las siguientes razones para que se desestime la solicitud del fiscal de que se revoque la expresada nulidad:

PRIMERA: Esta causa fué radicada por el delito de imprudencia temeraria, previsto y penado en el artículo 592 del extinguido Código Penal y el Ministerio Fiscal, al evacuar el trámite que determina el inciso tercero del artículo 629 en relación con el artículo 650, ambos de la Ley de Enjuiciamiento Criminal, calificó los hechos consignados en su escrito de conclusiones como constitutivos de un delito de imprudencia temeraria, a que se contraía el referido artículo 592 del Código Penal que regíaentonces.

SEGUNDA: Al ponerse en vigor el Código de Defensa Social, el delito de imprudencia temeraria perdió sus características de figura específica de delito, desapareciendo como tal en la clasificación de delitos del nuevo Código, pasando a integrar los hechos que daban tipicidad a ese delito según el artículo 592 referido, distintas figuras de delito con las modalidades y circunstancias propias de los delitos culposos.

TERCERA: La desaparición pues, de ese tipo de delito, el de imprudencia temeraria, impone la necesidad de una nueva calificación y como quiera que la oportunidad única para esa calificación es la que determina en el inciso tercero del artículo 629 de la Ley de Enjuiciamiento Criminal, esto es, al formularse por el fiscal el escrito a que secontrae el artículo 650 de la reque la Sala ha actuado rectamente ferida Ley Procesal, es indudable al dictar el auto recurrido por el Ministerio Fiscal.

CUARTA: Resultan inadmisibles los fundamentos en que el Ministerio Fiscal basa su recurso, toda vez que, siendo indispensables traer al sumario los antecedentes a que se contraen el artículo 48; los incisos B. y C. del artículo 72 y los artículos 113 y 116 del Código de Defensa Social, y cuyos antecedentes son indispensables tanto para que las partes ajusten a ellos sus conclusiones como para que el Tribunal pueda tenerlas en cuenta al dictar sentencia, es obvio que el auto de la Sala de que recurre el Ministerio Fiscal, tiende a proporcionar a las partes y a la propia Sala los elementos necesarios para el normal desenvolvimiento de las actuaciones.

QUINTA: Resultan inadmisibles asimismo los fundamentos del recurso en cuanto se relacionan con la oportunidad de modificar sus conclusiones las partes, a tenor de lo que previene el artículo 732 de la Ley de Enjuiciamiento Criminal, pues aparte de lo que dejamos consignado en cuanto al trámite de la calificación, ya estaría practicada toda la prueba y se privaría a la defensa y aún al propio Tribunal de los elementos de prueba necesarios (y que no podrían articularse) para determinar las circunstancias que, según se consigna en el apartado cuartó deeste escrito, tienen necesariamente que ser tenidas en cuenta tanto por las partes como por el Tribunal sentenciador, sin que sea dable argumentar en relación con las facultades discrecionales que al Tribunal confiere el artículo 729 de la Ley de Enjuiciamiento Criminal. precisamente porque, tratándose de facultades discrecionales de la Sala, de denegarse las pruebas propuestas en el transcurso del juicio oral por las partes, se privaría a éstas de hacer uso del derecho que les concede, en relación con la prueba propuesta en sus conclusiones, el párrafo cuarto del artículo 659 de la referida Ley Procesal.

Iniciado brillantemente el ciclo de conferencias sobre el alcance del Código de Defensa Social

Disertó el Dr. José Agustín Martínez, autor de tres libros de dicha legislación, exponiendo detalles y textos del más alto valor. Muy selecto el auditorio

Conforme a nuestro anuncio, comenzó ayer en el Colegio de Abogados, sito en Cuba y Chacón, el ciclo de conferencias sobre el Código de Defensa Social, organizado por dicha institución, de la que es decano el doctor Manuel Fernández Supervielle.

Selecto y numeroso público asistió, pudiéndose decir que el local era insuficiente para contener a los innumerables letrados y otras personas que respondieron con su presencia al acto, que revestió los caracteres de un verdadero acontecimiento en todos sus aspectos.

Presidió el doctor Fernández Supervielle, con la Junta de Gobierno en pleno, tomando asiento en la mesa presidencial el doctor Guillermo Portela, presidente del Consejo Superior de Defensa Social; el secretario de Justicia, doctor Augusto Saladrigas; el secretario de Sanidad y Beneficencia, doctor Manuel Costales Latatú, y otros más. Estaban también los miembros del referido Consejo, la doctora Candita Gómez de Martínez Bandujo, que fuera asesora de la Comisión de Reformas Jurídicas y Políticas del Consejo de Estado, y numerosas damas, entre ellas la señora Aurelia Palacio de Fernández Supervielle, e igualmente funcionarios de los órdenes judicial y fiscal.

El doctor Fernández Supervielle, con frases sencillas, presentó al disertante, que lo fué el doctor José Agustín Martínez, ponente de los libros I, II y IV del Código de Defensa Social, el cual fué recibido con aplausos al ocupar su sitio para dirigirse al auditorio.

En la imposibilidad de seguir al consagrado jurista en el estudio que hizo de la repetida legislación, da a conocer los tópicos sobre los que versó su conferencia.

I—La evolución del Derecho Penal en Cuba

A) El derecho Penal anterior al Código.
1.—El Código Español de 1870.
2.—La reforma norteamericana. (La reforma de 1900).
(a) La Orden 116 de 1900. (Perjurio).
(b) La Orden 150, de 1900. (Raptos) y la Orden 257 de 1901.
(c) La Orden 213 de 1900. (Creación de los Juzgados Correccionales).
(d) La Orden 239 de 1900. (Sobre calumnia e injurias, y su antecedente, la Orden 125 de 1899).
(e) La Orden 242 de 1900. (Sobre responsabilidad subsidiaria).
(f) La Orden 487 de 1900. (Sobre falsedades) y sus concordantes, la Orden 512 de 1900, la Orden 126 de 1901 y la Orden 228 de 1901.
(g) La Orden 176 de 1901. (Sobre malversación).
(h) La Orden 34 de 1902. (Sobre Ferrocarriles).
(i) La Orden 55 de 1902.
3.—La obra del Congreso. Ley de 24 de marzo de 1927. (Sobre falsedades).
4.—La segunda Intervención. La Comisión Consultiva.

II—Legislación y proyectos de códigos

A) Códigos redactados por encargo del Gobierno:
(a) El proyecto Lanuza.
(b) El proyecto Ortiz.
B) Códigos redactados por criminalistas cubanos:
(a) El proyecto Vieites.
(b) El proyecto Fernández Plá.
(c) El proyecto Tejera.
C) Influencia de los proyectos de Lanuza y de Tejera en el Código de Defensa Social.

III—Elaboración del nuevo Código

A) La iniciativa Laredo en el Consejo de Estado.
B) Proyecto de ley de bases. Ponencia de la doctora Gómez Calás.
C) Discusión pública del proyecto de ley de bases. Nombramiento de la Comisión. Sus miembros.
D) Los trabajos de la Comisión. Las ponencias. Aprobación del proyecto y promulgación del Código, el día 11 de abril de 1936.
E) Plazo para su vigencia. Funciones de la nueva Comisión nombrada por el decreto-ley 802 de 1936. Colaboración extranjera copiosa e interesante. Indiferencia local y nacional. La ley de suspensión de 7 de octubre de 1936.
F) El 8 de octubre de 1938.

IV—El Código de Defensa Social

A) Los principios generales adoptados:
(a) La crisis del positivismo.
(b) Revisión crítica de sus doctrinas.
(c) La Unión Internacional de Derecho Penal.
(d) La Escuela de la Defensa Social.
B) Los postulados de la Escuela Nueva:
(a) La defensa de la sociedad y del ciudadano.
(b) La responsabilidad social, como base de la imputabilidad.
(c) La teoría del «estado peligroso» y las medidas de seguridad.
(d) Fines de la sanción. Clasificación y tratamiento de los sujetos
(e) La indemnización a las víctimas del delito.

ALMUERZO-HOMENAJE AL CONTADOR MUNICIPAL SR. ARMANDO PAZ LARRABIDE

Al medio día de ayer se les ofreció un almuerzo-homenaje a los señores Armando Paz Larrabide, Contador Municipal, y a nuestro compañero Armando Muller González, con motivo de celebrar ambos su fiesta onomástica. Organizaron el homenaje altos funcionarios del Municipio y distintos repórters encargados de la información en el mismo.

Entre los comensales que participaron en el simpático homenaje se encontraban, entre otros, Angel Gutiérrez Cordoví, Vicente Cubillas García, Eugenio Yániz, Juan Vicente Meireles, Carlos Quintero, Armenio La-Villa, Dr. Héctor J. Garcini, Sr. Coriolano M. Garcini, Carlos Picazo Falcón, Vicente Cubillas Jr., Francisco Calvet, Angel Bertematy, Jefe de Impuestos Municipales, Máximo Castillo, Segundo Jefe de Impuestos; Julio Rodríguez Lamuit, Jefe de Despacho de Cultura Municipal; Sebastián Repilado, Tesorero Municipal; Dr. Juan Miguel Ferrer, Jefe de Despacho de la Alcaldía; Dr. Humberto R. Maribona, Abogado-Consultor; Octavio de la Suaree, que se disculpó; Jesús Soler de la Puente; José Gutiérrez Cordoví y Dr. Manuel Gutiérrez Macuun, Secretario Particular del Alcalde, en representación del Dr. Beruff Mendieta.

Mientras se celebraba el almuerzo-homenaje el señor Paz recibió múltiples telegramas de felicitación, entre los cuales figuraban los del Presidente del Consejo Provincial de la Habana señor Alberto Martínez y del señor Carlos M. Peláez, ex-Secretario de Gobernación. El acto fué cordial y reinó la más sana alegria entre todos los asistentes.

Denuncia de un solar

Al Secretario de Hacienda se ha denunciado, por un escrito q. es propiedad del Estado un solar situado en la calle de Herrera número 31 entre las de Agramonte y Martí, de 40x60 metros, en el pueblo de Guanajay, que viene siendo usufrutuado por un señor de apellido López.

G A C E T I L L A S

FLORENCIA: «EL TRAIDOR» Y «SABOTAJE»

Hoy, viernes Popular, y a los reducidísimos precios de 10 centavos mayores tarde y noche y 5 centavos niños y tertulia familiar, dos extraordinarias super-producciones de la Internacional: Pierre Fresnay en el drama de dramas «El Traidor». La tragedia del estudiante que por cobardía traicionó a sus compañeros. La otra gran atracción es el vigoroso y crispante drama «Sabotaje» con Sylvia Sidney. Además el Noticiero.

Sábado y domingo, la archi-simpatiquísima Paulina Singerman en la maravillosa super-comedia en español: «La rubia del camino» y Chester Morris, Anne Shirley y Eduardo Ciannelli en el feroz drama de gangsters «El Tribunal del Hampa».

El lunes popular, Simone Simon en «El lago de las damas» y Víctor Francen en «La ruta sin fin».

El martes: Warner Baxter y Freddie Bartholomew en «Secuestrado».

INFANTA: «LA TIA DE LAS MUCHACHAS»

Grandiosa función ofrece a sus numerosos y asiduos concurrentes el gran teatro «Infanta», del circuito Carrerá, de Infanta y Neptuno teléfono U-3700, con dos lindas cintas totalmente habladas en español, y siendo la principal: «La Tía de las Muchachas», con J. J. Martínez Casado, Joaquín Pardavé y Gloria Marín; una super-comedia, de ambiente moderno y lujoso, la mejor película cómica del año... vea al gran cómico cubano Enrique Herrera encarnando el papel de Tía y se desternillará de risa... una cinta que desde su comienzo hasta su fin es un paso cómico...

Le sigue en turno el estreno de la cinta «Mujer Mexicana» con Martínez Casado, una cinta de bonito e interesante argumento. Completa el programa la Revista Paramount.

Mañana: «El genio del crimen» por Edward G. Robinson.

MANZANARES: «CASORIO EN PUERTA»

Las carteleras del «Manzanares» el concurridísimo y elegante cine de Carlos III y Avenida de Menocal, con el teléfono U-3354, la mejor proyección y el mejor sonido, brindan hoy un programa colosal, rigiendo precios populares de costumbre.

En tanda a las 5 y nocturna a las 8 y 30, se exhibirá revista, comedia, estreno de la preciosa soberbia producción «Casorio en puerta» con Florence Rice y Robert Young y estreno de la grandiosa, estupenda producción de gran argumento «Por su Patria y por su Dama» con Myrna Loy y otras estrellas.

Mañana, gran estreno de «Tempestad» con el predilecto actor Charles Boyer.

El lunes, día 31: «Carmen», la maravillosa joya en español con Imperio Argentina.

ROXY: «CARMEN» CON IMPERIO ARGENTINA

Desbordante de público ha de verse hoy el hermoso y ventilado «Cinema Roxy», de 14 y Primera en el Reparto Almendares, teléfono FO-3255, atraído por el pre-estreno de la grandiosa super-producción «Cifesa», «Carmen», otro gran éxito de la cinematografía española. Nadie como la encantadora Imperio Argentina habría podido interpretar con tanto acierto y maestría el movido papel de Carmen, donde se nos muestra como la gitana castiza de ojos soñadores, y boca subyugadora que lleva tras sí todos los hombres que se cruzan en su camino embrujados por su gracia y hechicería.

Aunque parezca imposible, Imperio Argentina en este film ha conseguido superar su gloriosa labor de Morena Clara y «Nobleza Baturra».

Completa el programa una preciosa cinta en inglés, titulada: «Isla en las Nubes» por Gloria Stuart y Michael Whalen.

Los precios que regirán hoy serán: 20 centavos luneta en la tanda de 4:30 y 30 centavos a las 8:30. Los niños y la tertulia familiar, 15 centavos a todas horas.

Mañana estreno de la regia producción: «Héroes del Trópico», sobre la vida del famoso sabio cubano, doctor Finlay.

RIVOLI: «EL SANTO EN NEW YORK»

Dos películas de asuntos muy distintos pero a cual más interesantes, ofrece hoy el «Rívoli», elegante teatro del Reparto La Sierra. Primeramente aparecerá en la pantalla la simpatiquísima cinta: «Rapto al amanecer», una verdadera orgía de risas y escenas dislocantes que han de hacer pasar momentos de verdadera alegría al público. Seguidamentete se presentará «El Santo en New York», la más escalofriante película de pistoleros que se ha filmado últimamente.

Calculad lo que es ver en acción un hombre que se propone asesinar a seis criminales que tiene en lista, y que uno a uno, va llenando su cometido, hasta llegar al último que no tenía nada de manso... Es una narración que sobrepasa todo lo leido en historias detectivescas y expuesto en películas del crimenes... Son sus intérpretes Louis Hayward y Kay Sutton.

Completando el programa se estrenará el último Noticiario Universal.

Los precios como siempre serán: 15 centavos luneta por la tarde y 20 centavos por la noche. Niños 10 centavos.

Mañana, estreno de «Buscando Marido», la comedia de tres solteritas muy simpáticas que quieren encontrar marido a toda costa, capitaneadas por la gentil Loretta Young que es la más viva de las tres...

REINA: «LA TIA DE LAS MUCHACHAS»

Vuelve una vez más a la pantalla gigante del muy concurrido super cine Reina con el equipo sonoro Western Electric Mirophonic, la graciosa producción mexicana «La Tía de las Muchachas», con Enrique Herrera, J. J. Martínez Casado y un formidable reparto.

No deje de ver usted esta última exhibición de «La Tía de las Muchachas», la película del millón de carcajadas que mantiene la hilaridad del público desde su comienzo hasta el fin.

«No Basta ser Madre», con el Tío Lamparilla, Sara García y un reparto formidable es la otra producción que acompaña a «La Tía de las Muchachas». Para ser madre no basta con ser mujer y hay mujeres que no saben ser madres; esto es en pocas palabras el argumento tan interesante que nos presenta esta genial y soberbia producción.

La revista Paramount y un animado cartón completa el programa.

Los precios que regirán serán de 15 centavos la luneta hasta las 6 y media y 20 centavos después, la cómoda tertulia familiar 10 centavos. Niños 10 centavos a todas horas.

Mañana: «Vivir para Gozar» y «Un Millón por Marido».

RIALTO: «CARMEN»

Para hoy anuncia el simpático teatro Rialto, comenzando desde las 2.30, el estreno de la super extraordinaria película española «Carmen», interpretada por la máxima estrella del cine español, Imperio Argentina.

Vea bailar a Imperio Argentina maravillosamente, con todo el ritmo, embrujo, sal y pimienta de una auténtica gitana y óigala cantar como solamente ella sabe y puede hacerlo: «El Piconero», «El Rezo», «Puerto de Santa María», «Triana», «Mi Reja» y «Antonio Vargas Heredia».

Se completa el programa con la preciosa producción, también española «La Hija de Juan Simón», por el rey del flamento, Angelillo.

Los precios para hoy, mayores 20 centavos hasta las 6.30, después 30 centavos. Niños 15 centavos.

Mañana continúa la exhibición de «Carmen», conjuntamente con «Tu Hijo».

LARA: «EL INFIERNO DEL BOSQUE». 10 CTS.

Lara, el elegante y confortable cine, sito en Prado y Virtudes, con el teléfono: M-2421, la mejor proyección, sonido perfecto confortable y ventilada sala y precios popularísimos, brinda hoy a sus asiduos como de costumbre el mejor de los programas.

Hoy, comenzando a las 2 de la tarde en función continua hasta las 11 y 30 de la noche, se exhibirá revista, comedia, estreno de la estupenda y soberbia producción de colosal argumento «El Infierno» del Bosque», con Jack Holt y estreno de la emocionante y magnífica producción «La Noble Expiación», con Otto Kruger.

Precio: luneta 10 centavos a todas horas. Entre y salga cuando quiera. La función es continua.

Mañana: gran programa con la sensacional film «Yo Acuso», o «Arriba los Muertos» y «Los Hijos del Capitán Grant».

PRADO: «MADRE TIERRA»

Para hoy tiene Prado en matinée de 2 y tandas de 5 y 8.15, dos de las más formidables producciones del gran actor Spencer Tracy y «Capitanes Intrépidos», con Freddie Bartholemew y Lionel Barrymoore, y el más exponente drama social que el cine ha producido Madre Tierra» con el más grande actor del cine contemporáneo Paul Muii y la maravillosa actriz dos veces premiada por la Academia del arte cinematográfico, Louse Rainer.

Los precios serán los de siempre: 10 centacos luneta o preferencia.

Mañana y el domingo dos grandiosas producciones «Domando al Bebe», por Katherine Hepburn y Gary Grant y una de las más graciosa joya de la pequeña actriz Shirley Temple «Rebeca» con Gloria Stuart

VERDUN: «VIVIR PARA GOZAR»

Para hoy anuncian las carteleras del elegante teatro Verdún, de Consulado 214, teléfono A-9206, el estreno de la bellísima comedia dramática «Vivir para Gozar», un tierno romance saturado de lágrimas y risas, interpretado por Katherine Hepburn y Gary Grant. Conjuntamente se exhibe la movida e interesante cinta titulada «Puños de Acero», por Haerman Brix. Completándose el programa con el Noticiario Fox, una comedia y un cartón.

Los precios que rigen con los siguientes luneta 15 centavos antes de las 6.30 y 20 centavos después. Los niños 10 centavos y la tertulia con butacas 10 centavos a todas horas.

Mañana y el domingo este mismo programa. El lunes «Hay que Comer». El martes la serie en 12 episodios «Guardacosta Alerta», a precios populares.

CERVANTES: «LA DIVINA EMBUSTERA»

Maravilloso resulta el programa de hoy en el nuevo cine de las familias, tal como el primero en La Habana, situado en Lamparilla y Compostela, un programa completo de grandes obras, como «El Prisionero de Zenda», por Ronald Colman y «La Divina Embustera», por Fredic March en colores, ambas se pasan hoy en todas las tandas de este elegante cine familiar, más cartones por Popeye y Mickey Mouse.

Los precios son de cinco centavos las damas, en matinée y tanda. Mañana la obra cumbre «Yo Acuso» o «Arriba los Muertos», por Víctor Francen. El domingo también «Yo Acuso» y otro gran estreno «La Vuelta del Ruiseñor»

MAJESTIC: «EL POBRE MILLONARIO»

Un exquisito y regio programa presenta para hoy, a los precios populares de nuestra temporada, el elegante teatro Majestic, situado en Consulado 210, con el teléfono: M-4477. Comenzando la función corrida a las 2 en punto de la tarde, y además de un Noticiario, un cartón en colores y una graciosa comedia, se exhibirá la copia nueva de la sentimental y enternecedora producción que interpretan Norma Shearer, Fredic March, Charles Laughton y Mauren O-Sullivan, «La Familia Barret».

Además, se exhibirá el estreno de la simpática y jocosa producción que interpretan Frank Morgan, Robert Young y Florence Rice, «El Pobre Millonario». Una comedia repleta de humorismo, en la que tiene por desenlace un romance en los Alpes que derrite por su belleza las nieves eternas de las famosas montañas.

Los precios populares de esta temporada son los que rigen esta función: luneta y preferencias, a todas horas, 10 centavos. Tertulia, a todas horas, damas y niños 5 centavos, caballeros 10 centavos.

Mañana: dos formidable estrenos Kay Francis, Anita Louise y Bonita Granville en «Hijos sin Hogar». Además, Humphrey Boggart, Frank McHugh y Louise Fazenda en «Ahí me las den Todas».

BELASCOAIN: «EN LA MISMA MONEDA» Y VARIEDADES

Un magnífico programa ofrece hoy el nuevo y ventilado teatro Belascoain, del circuito Edelberto de Carrerá, situado en Belascoain 853 esquina Peñalver, con el teléfono: U-5200, exhibiéndose en los turnos preferidos la interesante producción de extraordinario argumento: «En la Misma Moneda», interpretada por Lewis Stone y Mickey Rooney, y «Lo Enseñaron a Matar», por Franchot Tone y Spencer Tracy, dando comienzo la tanda a las 4, a los precios de costumbre.

A las 8 de la noche, función extraordinaria organizada por el Club Deportivo Asturias, exhibiéndose las mismas películas y presentando un magnífico show en el que actuarán Elsa Valladares, Irma Puente, Aurora Lincheta, Mr. Cario y Raúl Revilla y de maestro de ceremonias Germán Pinelli.

Mañana: «Cuatro Hombres y una Plegaria».

CUATRO CAMINOS: «VIVIR PARA GOZAR»

Colosal es el programa que nos presenta el super coliseum de Belascoain 637, teléfono M-3676, el preferido de todas las familias.

En primer lugar se exhibe «Vivir para Gozar», con Katharine Hepburn y Cary Grant, secundados por el mejor elenco de artistas.

«Vivir para Gozar», es un drama que impresiona..., sonrisas... y lágrimas tras de ellas... y de todo ello puede ser dicho que es un gran hit de romance. Ver en ella la bellísima historia de amor de dos hermanas que sustentaban ideales distintos.

También se exhibe «Una Noche de Amor», por Grace Moore y dos bonitos cartones.

La función es continua desde las dos de la tarde y los precios 15 centavos antes de las 6 y 30 y 20 centavos después. Niños y la regia tertulia familiar 10 centavos a todas horas.

Mañana: Pepe Arias, el más grande actor del habla española en su mejor película que lleva por título «Kilómetro 111».

El domingo la mejor función.

INGLATERRA: «CENA EN EL RITZ»

Un grandioso programa de homenaje a la bella y genial actriz francesa Annabella, con sus dos mejores películas es el que anuncia hoy el elegante cinema Inglaterra, de San Rafael y Consulado, con el teléfono M-5527, el favorito cine de las familias.

Hoy en función continua, comenzando a la 1 y 30 de la tarde, se exhibirá revista, comedia, estreno de la preciosa, regia y grandiosa super joya «Cena en el Ritz», con Annabella y Paul Lukas y estreno de la bellísima y regia super comedia «La Baronesa y el Mayordomo», con Annabella y William Powell.

Precios: mayores 10 centavos hasta las 6 y 30 y 15 centavos después. Los niños 10 centavos a todas horas.

Mañana: «Secuestrado» y «Zona Internacional».

El domingo: «No se Duerma, Profesor», con Harold Lloyd.

GRIS: «LA VUELTA DEL RUISEÑOR»

Un maravilloso programa musical de homenaje a la bella y genial cantante Grace Moore es el que brinda hoy el elegante y favorito cine Gris, de Baños y 17, en el Vedado, con el teléfono F-4292, cuya simpática bombonera se verá concurridísima por las familias.

Hoy en turnos de 4 y 8:15 se exhibirá la simpatiquísima super joya musical «Preludio de amor», con Grace Moore y Gary Grant.

Y a las 5:30 y 9:45, en tandas elegantes revista y estreno de la grandiosa, regia, deliciosa joya musical «La vuelta del ruiseñor», otra creación de la genial Grace Moore con Melvyn Douglas.

Precios: mayores 15 centavos en la tanda y 20 entavos por la noche. Los niños y la tertulia 10 entavos a todas horas.

Mañana: «El mundo se divierte», con Ginger Rogers y Douglas Fairbanks Jr. y «Lágrimas de mujer», con Katherine Hepburn.

VIVES: «AVENTURAS DE TOM SAWYER»

Vives, el elegante cine sito en la calle B, entre 27 y 29, en el Vedado con el teléfono F-3128, de la Empresa Valmaña, anuncia hoy un programa estupendo.

En sus turnos de 4:15 y 8:30 se exhibirá la extraordinaria super producción «El prisionero de Zenda», con Madeline Carroll, Ronald Colman, Douglas Fairbanks Jr. y otros.

En turnos preferentes, a las 5:30 y 9:45 revista, un cartón y estreno de la grandiosa, conmovedora super joya «Aventuras de Tom Sawyer», con Tommy Kelly y May Robson.

Precios: mayores 10 centavos, niños 5 y tertulia 5 por la tarde y mayores 15 centavos y niños y tertulia 10 por la noche.

Mañana: «Ama, vive y aprende» y «Piloto de pruebas», con Clark Gable, Myrna Loy, Spencer Tracy y Lionel Barrymore.

MODERNO: «MIS DOS AMORES»

Hoy vuelve a la pantalla de este teatro Moderno, con el teléfono X-1305, la maravillosa producción titulada, «Mis dos amores», de Tito Guizar, Blanca de Castejón; «Las cadenas del mal», de Frances Farmer, Lloyd Noland; el cartón, «Amor hospitalizado», de Popeye; y un «Metrotone». Tertulia familiar 10 centavos. Luneta 20 centavos hasta las 6:30; después 30 centavos. Niños 15 centavos.

Mañana y domingo, formidable programa, «Mis dos amores», de Tito Guizar; «Las cadenas del mal», de Frances Farmer. Episodios, comedias, cartones y revistas.

El lunes y martes, «Tempestad», de Charles Boyer; y «Doble crimen en la Línea Maginot», de Víctor Francen. Tertulia familiar, damas y niños 5 centavos.

SANTOS SUAREZ: «SU MAJESTAD EL AMOR»

Muy precioso resulta el programa que la empresa Díaz-López ha combinado para hoy en el favorito y confortable cine de las familias Santos Suárez.

Hoy en tanda a las 5 y nocturna a las 8:15 se exhibirá revista, comedia, estreno de la preciosa, divertida super comedia musical «Todos a cantar», con Judy Galand y Allan Jones y estreno de la deliciosa, regia, soberbia producción con bello argumento «Su majestad el amor», con Franchot Tone.

Precios: luneta 10 centavos y tertulia familiar damas y niños 5 centavos y caballeros 10 a todas horas.

Mañana: «Quien mal anda» y «Rebecca», con Shirley Temple.

El domingo: «Kilómetro 111», con Pepe Arias y «Calles de Buenos Aires».

WILSON: DIA POPULAR. «LA LUCIERNAGA»

Wilson, en Belascoain y San Rafael, U-5863; Día popular a base de 5 centavos niños y 10 centavos mayores a todas horas.

La mejor proyección y el más perfecto sonido de la Habana. Ventilación especial, aire natural acondicionado.

Hoy, tarde y noche, la revista semanal (La voz del Mundo); y el cartón especial en preciosos colores, «Deportes de invierno»; y las super atracciones, «Capitanes intrépidos», sensacional y emocionante joya extraordinaria de la Metro, premiada en la Academia de Bellas Artes Cinematográficas, interpretada por Spencer Tracy, Freddie Bartholomew, y Lionel Barrymore, y Melvyn Douglas; y «La Luciérnaga», formidable super grandiosa joya Metro, interpretada por la encantadora Jeanette Mac Donald, con Allan Jones, y Warren Williams.

Mañana: el mejor programa de la ciudad, con las regias producciones, «Penrod y su pandilla», colosal super atracción de la Warner, interpretada por los gemelos Billy y Bobby Mauch, con Frank Graven, Claudia Coleman y Jackie Morrow; y «Piloto de pruebas», formidable super extraordinaria producción de gran espectáculo, interpretada por Clark Gable, Myrna Loy y Spencer Tracy, con Lionel Barrymore.

TOSCA: «LA MUJER DEL FUTURO»

Tosca, en 10 de Octubre 1007, entre San Francisco y Concepción, en la Víbora, con el teléfono I-3099, anuncia hoy a sus asiduos un programa grandioso.

En tanda a las 5 y nocturna a las 8:30 se pasa por la pantalla gigante revista, comedia, estreno de la soberbia, regia, preciosa superproducción «La mujer del futuro», con Myrna Loy y Franchot Tone y estreno de la estupenda, formidable film «Lo enseñaron a matar», con intenso argumento que interpretan Spencer Tracy, Franchot Tone y otros.

Precios: luneta mayores 10 centavos niños 5 y tertulia familiar 5 centavos en la tanda y mayores 15 centavos, niños 5 centavos y tertulia 10 centavos por la noche.

Mañana: en tanda y noche presentación del tenor de la voz de seda Juan Arvizu, «Mi estimada señorita», con Mauren O-Sullivan, comedias y cartones.

CUBA Y ROJO: DOS COLOSALES PROGRAMAS

Un programa espléndido es el que anuncia hoy el Cuba, el favorito cine de las familias, sito en Suárez y Corrales. En tanda a las 5 y nocturna a las 8:15 se exhibirá revista, comedia, estreno de la preciosa joya «Boda por partida doble», con William Powell y Myrna Loy y estreno de la estupenda, soberbia producción «Alma bravía», con Virginia Bruce y Wallace Beery. Precios: damas y niños 5 centavos y caballeros 10 en la tanda y mayores 10 y niños 5 por la noche.

Mañana: «El embrujo del trópico» y «Amapola del camino».

Dos estupendas películas pasa por su pantalla hoy el popular cine Salón Rojo, de Monte y Antón Recio. En tanda a las 5 y nocturna a las 8:15 se exhibirá revista, comedia, estreno de la formidable film «La isla diabólica», con Ann Sheridan y estreno de la bella, simpática cinta «Querer es poder», con Anita Louise y George Brent. Precios: damas y niños 5 centavos y caballeros 10 en la tanda y mayores 10 y niños 5 por la noche.

Mañana: «El embrujo del trópico»

EL JUEZ DEL ESTE CONDENO COMO LITIGANTE TEMERARIO AL PROMOTOR DE UN JUICIO

En el juicio seguido por Juan Manuel Berea contra Federico Vega, se aplicó al primero la Orden 3 de 1901, declarando la nulidad de lo actuado. Una subasta. Pensión sin lugar

(Noticias de los Juzgados de Primera Instancia)

El Juez de Primera Instancia del Este, doctor Eduardo C. Lens, Secretaría de Antonio Daumy, por medio de providencia y como resultado del juicio hipotecario establecido por Antonio Suárez y Fernández contra Oscar Arcina y Hernández, ha dispuesto poner en pública subasta por primera vez y término de veinte días los solares números 6 y 7, situados en el Reparto Batista de la propiedad del demandado, los que han sido justipreciados en la cantidad de $14,000. El acto del remate tendrá lugar el día 23 del entrante mes a las 9 de la mañana.

—El Juez del Norte, doctor Nodarse, Secretaría de García, resolviendo un recurso de apelación en un caso de tercería de mejor derecho, declaró sin lugar la demanda desestimándola, y que fué establecida por Obdulio José Rubio y Edilia.

No pudo prosperar la pensión

En una interesante sentencia, el Juez del Oeste, por ante el Secretario doctor Gerardo Castello, declaró que no había lugar a concederle pensión de acuerdo con el retiro periodístico al señor Francisco Marín y Villafuerte.

Sostiene el Juez que al iniciarse la demanda, pidiendo la pensión debe de acompañarse siempre certificaciones expresivas de las empresas donde el solicitante hubiere prestado sus servicios como tal periodista, no siendo suficiente el expediente que a ese efecto remite la Caja del Retiro Periodístico, porque aunque el interesado hubiere justificado ese extremo ante la Caja, es un hecho cierto que el que debe de apreciarlo de acuerdo con el derecho, es el Juzgado que dicta la resolución.

Una subasta

En juicio de mayor cuantía seguido por Manuel Llópiz y Betancourt, contra Francisco Asia Martínez Montes e Iglesias, el Juez de Primera Instancia, del Sur, doctor Jústiz, Secretaría de José Gárate, ha dispuesto poner en pública subasta la casa situada en la calle de Peñón sin número de la propiedad del demandado, la que ha sido tasada en la cantidad de 1,800 pesos, encontrándose señalado el acto del remate para el día 29 del entrante mes a las diez de la mañana.

Lo condenan como litigante temerario

El doctor Eduardo C. Lens y Díaz, Juez de Primera Instancia del Este, por ante el Secretario Diego Rodríguez, dió a conocer ayer una importante sentencia como consecuencia del juicio de menor cuantía establecido por Juan Manuel Berea y del Riesgo como concesionario de la American Agricultural Chemical Company, contra Federico Vega y Gil, condenando el Juzgado al promovente como litigante temerario y de mala fe, aplicándole a ese efecto la Orden 3, Serie de 1901.

Dispone además la nulidad de todo lo actuado en dicho procedimiento a partir de la providencia de 18 de mayo de 1938.—El demandante Berea estableció el menor cuantía como cesionario de la citada Compañía, personándose como defensor del demandado el doctor Carlos R. Grillo.

Berea estableció la demanda por domicilio ignorado, obteniendo la rebeldía del demandado, procediendo entonces a pedir del Juzgado el embargo de una finca propiedad del demandado, situada precisamente en su propio domicilio situado en el pueblo de Bolondrón. Con anterioridad la American Agricultural Chemical Company, había seguido juicio en el Juzgado de Primera Instancia dle Sur contra el mismo demandado, en juicio ejecutivo que perdió por haberse alegado por el demandado la prescripción; y con la misma escritura con que perdiera el juicio hizo la cesión al demandante Berea quien pocos días después puso el juicio con rebeldía no obstante saber el domicilio del demandado ya que ambos juicios lo hizo un mismo Letrado.

El demandante se olvidó de que la propia escritura que traía como base de la demanda constaba el domicilio del demandado, y, no obstante, alegó no conocerlo para obtener la rebeldía a sabiendas, por lo que el Juzgado lo condena como a decimos como litigante temerario y de mala fe.

Un divorcio

El Juez de Primera Instancia de Almendares, doctor Manuel R. Zaldívar, por ante el Secretario Sainz Silveira, declaró con lugar la demanda de divorcio establecida por María de Jesús Antolina Núñez Garcés contra Francisco Celestino Pujol y Fernández, dando por disuelto el vínculo matrimonial.

—El propio Juez, ante el Secretario Sainz Silveira, procedió a declarar intestado el fallecimiento de Benigno Menéndez Cuervo y por sus únicos y universales herederos a sus hijos Pedro y Pablo Menéndez y Martínez.

Relación de los asuntos civiles turnados ayer

Exhorto:
De Santa Clara en incidente por Antonio Ruiz, al Sur; de Jaruco en incidente por Cecil Davis, al Centro; de Guanajay en ejecutivo por Matías Rodríguez contra Jacinto Larrino Olantua, al Norte.

Demencia:
Florinda Victoria Menéndez, al Oeste; Ana Gutiérrez, al Sur; Francisco Aguilar al Norte; Digno Medina, al Este; Celia Rivero, al de Almendares.

Carta orlen de la Audiencia:
En el R. C. A. número 266-938 de B. Saiz y Cía., al Eeste.

Divorcio ante Notario:
José Manuel Ruiz Jiménez, remitiendo protocolización del divorcio de María Muñiz y de la Peña y Alfredo Antonelli, al Sur.

Apelaciones:
Perfecto Menéndez contra Havana Electric Co., al Este; José A. Sanjuro contra Roger Dugard, al Sur; Jesús Cantero contra Havana Electric Railway, al Norte; Alberto Arango Mestre, contra Buenaventura Cruz, al Centro.

Declaratoria de Herederos:
Margarita María Alvarez, al Centro; Ana Josefa Isabel Fundora González, al Norte; Manuel Masarredo Brumer, al Norte; José Felipe Felipe, al Sur; Pedro Abreu Peláez, al de Almendares.

Amigable domponedor:
Ortega y Fernández lontra Jorge Díaz, al de Almendares; Ortega y Fernández rontra Joaquín Jordi, al Este.

Desahucio:
Bernardo Solís y García contra Juan José González, sobre desahucio de la casa Industria 138, al Este.

Recíproco disenso:
Magio Tamayo y Cristina Socarrás Morales, al Oeste.

Divorcios:
Olga Cossio contra Miguel Angel Macías, al Oeste; José Castro Ferrero contra Pura Vázquez, al Centro; Ramiro Neyra Gómez contra María Gómez Bringas, al Norte; Georgina Aldereguia contra Carlos Fernández Chirino, al Este; Irene del Pino contra Criserio Reyes Martínez, al Sur; Lonila Cordovés contra Nallif Chijui, al de Almendares; Juan Rodríguez Suárez contra Rosario Gómez, al Norte.

RESUMEN DE LA GACETA OFICIAL

SECRETARIAS DEL DESPACHO

JUSTICIA.—Decretos: Modificando Decretos 2130 y 2179, sobre la excedencia de plazas pertenecientes a la plantilla de la Secretaría de Justicia.

Dirección General de los Registros y del Notariado. —Cancelación de fianza constituida a favor del Dr. César Estorino y Romero. —Aviso. Dejando sin efecto convocatoria para cubrir el cargo de Jefe de Negociado del Registro Civil. —Reconociendo un mérito extraordinario en su carrera notarial al Dr. Oscar M. Blanco y Arenas. Reconociendo un mérito ordinario en su carrera notarial al Dr. Agustín Isidoro Rangel y Curiel.

GOBERNACION. —Resolución. Dejando sin efecto resolución sobre los permisos para reuniones.

HACIENDA. —Decretos. Dando por terminados los servicios del Sr. Miguel T. Gastón y ascendiendo en su lugar al Sr. Eduardo Durruthy y Despaigne.

Pasando en comisión al Sr. Adeodato Carvajal y Duharte. —Dando por terminados los servicios del Sr. Wilfredo Alvarez Castellón y ascendiendo en su lugar al Sr. Rogelio Pérez Peralta y nombrando al Sr. Ramiro Hernández Boffill. —Autorizando una transferencia de $75.00 para «Haberes de Empleados Fallecidos. — Dirección General de Contabilidad. — Extravío de carta de pago a la señora Hela Gilda. —Dirección General de Aduana. — Circular No. 93. Haciendo saber la autorización concedida al Sr. Joaquín López, Auxiliar del Consulado en Málaga, España. —Aduana de la Habana. —Aviso sobre subasta de mercancías. —Zona Fiscal de Santa Clara. Citando al Sr. Armando Barrera.

OBRAS PUBLICAS. — Decretos Autorizando para una construcción a la Sucesión de don Felipe Gutiérrez Ubilla. — Denegando una autorización solicitada por la Compañía de Ferrocarril Cubano de Hershey. Autorizando la ejecución de obras a la Secretaría de Obras Públicas. Nombrando al Dr. Eduardo F. Rodríguez y Aguado.

TRABAJO. — Resolución Nro. 403. Sobre la solicitud de modificación de la resolución No. 302.

EDUCACION. — Decretos Declarando terminados los servicios, nombrando y ascendiendo a los señores: José Joaquín Lombillo, Mario Plasencia Cremata y Julio Morales Ruiz. Declarando terminados los servicios del Sr. Pedro Peñaranda Díaz y nombrando al Sr. Mario Mascaró López. Decreto Suspendiendo en el curso de 1938-1939 la ejecución del Reglamento General para las Escuelas de Agrimensura Anexas a los Institutos de 2a Enseñanza. Modificando el Art. 94 del Reglamento para los Institutos de 2a Enseñanza. — Sección de Servicios Especiales. —Ordenando pago de supervivencia a Rosario Montero y Alde Armas y Enrique Saldaña y Alfonso.

TRIBUNAL SUPERIOR ELECTORAL.—Secretaría. —Relación No. 1. Relación de los acuerdos adoptados por el Tribunal Superior Electoral, cue guardan relación con la Ley del Censo Electoral.

EL HOSPITAL DE LA POLICIA

En el Hospital de la Policía Nacional, que dirige el Comandante Médico doctor Eduardo García Porraspita, M. P. están de guardia en el día de hoy los doctores Armando de Armas, Ernesto Puget y Victoriano Viña, auxiliados de los enfermeros sargento Arístides Argüelles y señorita María Teresa Huelbes.

En el día de ayer fueron dados de alta los vigilantes Tomás Casas y Eladio García.

Fueron igualmente ingresados los también vigilantes Juan González, Pablo Alvarez, Mario Fabián, Luis Acevedo y Salustiano Zamora.

UNIVERSAL: «PRISIONERO DEL ARTICO»

Las carteleras del confortable y popular cine Universal, de Egido entre Muralla y Sol, anuncian hoy un programa grandioso, en el que figuran muchas y positivas atracciones.

En función continua, de 1 de la tarde a 11 de la noche se exhibirá revista, comedia, estreno de la interesante cinta «Quién mató primero, Armando Corona o Margot García Maldonado», vea los detalles del espantoso drama que destruyó la felicidad de dos familias bayamesas, y el estreno del emocionante drama del oeste «Caballero de alba», con John Wayne y estreno de la soberbia, estupenda producción «Prisionero del Artico», con Lyle Talbot y Richard Arlen.

Precios: damas, niños y tertulia 5 centavos y caballeros 10 hasta las 6:30 y mayores 10 y niños y tertulia 5 centavos después.

Mañana: «El embrujo del trópico», con Tito Guizar, «Popeye contra Alí Babá y los 40 bandidos», «Nevada» y episodio de «Guardacosta, alerta».

BELGICA Y VIOLETA: ESTUPENDOS PROGRAMAS

Un gran programa para hoy de grandes producciones de estrenos se estrenan en matinée, tanda y noche, Noticiarios, «Constructores de rascacielos», que es un cartón, «Fiesta de Broadway», una linda comedia, «Amigos y rivales», producción por Larry Blake y el gran estreno por Warren William «El beso revelador».

Mañana: Comedias, cartones, «La vuelta del ruiseñor», por Grace Moore y «Ora, Ponciano», en español por Chaflán y Chato Ortín, damas 5.

El domingo, «Siempre hay una mujer» «El gaucho Cruz», lunes, «La casa es seria», Gardel, «Allá en el Rancho chico» y «Allá en el Rancho Grande».

Violeta

Dos buenas producciones de estrenos para hoy a cinco centavos todos en matinée y tanda, «Dominó Violeta», gran producción por Michael Bartle y «El niño de las Coles», en español por Rafael Arcos, comedias y cartones.

Mañana: «La vuelta del ruiseñor» y «Ora, Ponciano», en español por Chaflán. El domingo, «La India bonita».

M.E.C.D. 2016

¡AHORA! "INTIMO"
Bandeaux
DECOLLETÉ

"Intimo"—uno de los brassieres más populares creados por Maiden Form—es ahora hecho en forma bandeaux con el escote bien bajo así como en el bandeaux acostumbrado y los brassieres más largos en que este modelo fué introducido. Recordar que también hacemos los "Once-Overs"—de una pieza—con el brassiere "Intimo."

La selección "Chansonette"—creada para proporcionar al busto la redondez acentuada de moda—ahora está incluida en los "Once-Overs" y también en bandas de 2 pulgadas de ancho así como en bandeaux.

Ninguna Es Legítima Sin Esta Etiqueta:

"Hay un Maiden Form para Cada Tipo de Cuerpo!"

Maiden Form
REG. U. S. PAT. OFF.
LOOK FOR THIS TRADE-MARK ON
BRASSIERES
GIRDLES "ONCE-OVERS"

DE VENTA EN TODAS LAS PRINCIPALES TIENDAS

CRONICA HABANERA

BODAS DE CRISTAL

Ayer se vieron muy congratulados en ocasión de cumplir diez años de casados, el señor Bernardo Tamargo Díaz y su gentil esposa, la doctora Juanita Urquiaga.

Hasta el distinguido matrimonio hacemos llegar nuestro saludo.

SIMPATICO PARTY.—En la noche del miércoles último se celebró un simpático party en honor de la bella y encantadora señorita Babette Stevens en ocasión de su cumpleaños.

Tuvo lugar en la residencia de la señorita Stevens en el Reparto Larrazábal que fué asaltada por un grupo numeroso de muchachas y jóvenes.

Entre las muchachas se encontraban Angélica Sánchez Zayas, Nonó y Macusa Larrea, Sylvia Pou, María y Valentina Palacios, Armantina Rodríguez Cáceres, Beba Suárez y Gertrude Ludtke.

Y entre los jóvenes Luis Santeiro, Eddy Smith, Pancho Miranda, Manolo de la Cruz, Carlos Mendoza, Armando Acosta, Mario Franca, José L. Piedra, Pablito y Paco Mendieta, Juan Alvarez Pujals y el cronista que suscribe.

Con los padres de la adorable Babette, Mr. y Mrs. Pogolotti, se reunía este grupo de señoras: Esperancita de Cárdenas de Suárez, Graziella Rodríguez Cáceres de Sánchez Zayas, Paquita Morales Pasalodos de Rodríguez Cáceres, Clara Moreno de Palacios, Pepiña Benítez de Pou y Mercedes Olozaga de Larrea.

Fué servido un rico buffet.

Y se bailó hasta bien entrada la madrugada.

JOSE AGUSTIN ABADIA.—Joven, muy joven, a la edad de veinticuatro años, ha dejado de existir en su residencia del Vedado, ayer, José Agustín Abadía y del Río.

Correcto y caballeroso, con un carácter afable que por doquier le captaba simpatías y afectos, José Agustín Abadía brilla entre nuestra juventud.

Su prematura muerte, acaecida repentinamente a consecuencia de una afección al corazón, lleva el luto y la desolación al hogar de sus padres, el señor Agustín Abadía y señora Rosa del Río, con los que lo llora inconsolable su hermana Hilda.

Hoy por la mañana será el triste acto del sepelio.

Partirá a las ocho y media desde la residencia del infortunado José Agustín en la calle 8 entre 19 y 21. Paz a sus restos.

LA BODA DEL DOMINGO.—Abrirá sus puertas el próximo domingo la iglesia de San Juan de Letrán, para la boda de la bella y encantadora señorita Julia Tamargo y Martínez con el joven y estimado Dr. Francisco Basterrechea y Díaz.

Después de la boda, señalada para las doce del día, se celebrará la misa de velaciones oficiando el Rvdo. Padre Bonifacio, del Colegio de Belén.

Mañana sábado, como ya hemos anunciado, se le ofrecerá un almuerzo de despedida de soltera a la señorita Tamargo.

Simpático homenaje de sus amigas que tendrá lugar en el Vedado Tennis Club dando comienzo a la una del día.

VIAJEROS DISTINGUIDOS.—A bordo del trasatlántico francés **Flandre**, llegará a nuestra capital mañana sábado el distinguido diplomático cubano Carlos de Armenteros, quien regresa después de cumplir su misión ante la Liga de las Naciones.

—Hoy, en horas de la mañana, se espera al Excmo. Sr. Alberto Smith, Ministro de Venezuela en Cuba y a su distinguida esposa Lola Casas de Smith, los que proceden de su país donde han disfrutado unas largas vacaciones.

—Han llegado anteayer a esta ciudad, el ilustre cirujano doctor José Antonio Presno y su bella esposa María Albarrán.

Regresan de Nueva York donde se proponen pasar unas semanas, la alta dama Chicha Sánchez viuda de Sánchez y sus lindas hijas Kika y Mimí.

—También en el Florida embarcó la señora Mercedes Angulo viuda de Carrillo y su encantadora hija Graciela, quienes seguirán viaje a Nueva York en automóvil.

EL FESTIVAL DE LOS CIEGOS.—Aumentan los preparativos para la gran fiesta que a beneficio del Asilo para Ciegos «Varona Suárez» tendrá efecto el próximo día 3 de diciembre en el hotel Nacional.

Como todos saben este festival está siendo organizado con febril entusiasmo por las damas que integran la directiva de dicha Asociación y el Club de Leones de la Habana, cívica institución que es un aporte magnífico para toda obra altruista y noble.

Esta tarde en los salones del hotel Nacional, se celebrará una junta a que han sido invitadas todas presidentas y presidentas de comisiones, rogando el Gobernador de los Leones, doctor Ramiro Collazo, la más puntual asistencia.

En esta reunión de hoy se tomaron nuevos acuerdos para el mejor desenvolvimiento del gran festival en proyecto que será una de las fiestas mejores del invierno.

CERCA DE $75,000 INGRESAN EN TESORERIA POR DEPOSITO DE INMIGRANTES EN 3 MESES

Por ello tienen derecho a desembarcar, pero no a trabaajr. Los pliegos para nuevo edificio y bóveda. Varias situaciones de fondos. Llegarán mañana $6,000,000 en certificados plata.

El Pagador de la Dirección General de Inmigración señor Manuel Herrera ha dado cuenta a la Dirección Gral. de Contabilidad, en un informe, que durante el primer trimestre del año fiscal actual se ha ingresado en la Tesorería General de la República, por el departamento de Inmigración, Negociado de Pagaduría, la cantidad de $68,340.80, por concepto de fianzas de pasajeros llegados en distintos vapores al puerto de La Habana. Estos inmigrantes están autorizados para desembarcar, pero no para trabajar en Cuba.

Para la construcción de una bóveda

En la mañana de ayer y previa convocatoria del Presidente de la Comisión que asesora al Secretario de Hacienda para la construcción de una nueva bóveda anexa a la Tesorería General de la República, se reunió dicha comisión con la que integran las representaciones de las firmas comerciales de esta plaza que han hecho opción a dicha subasta. Entre ellas figuran Arellano y Mendoza, Purdy and Henderson y Martínez y Rojas, las que hicieron entrega de las proposiciones adicionales que se les pidieron para remover y depositar las puertas de la bóveda donde se encontraba la Sucursal del Federal Reserve Bank of Atlanta, y reconstruir el local a su primitiva situación.

Los señores Purdy and Henderson ofrecieron realizar las obras del edificio «La Metropolitana» por $11,000, agregando a su primitiva oferta, construyendo las otras seis plantas sobre la bóveda por $114,000 más.

Los señores Arellano y Mendoza, reduciendo algo su oferta inicial para la bóveda y una planta, que era de $90,793.76, ofrecieron realizar la obra del edificio «La Metropolitana» por $1.500.00 más sobre aquella, y agregaron que se comprometían a edificar las seis plantas sobre el edificio de la bóveda por $74,000.00 más.

Y finalmente, los señores Martínez y Rojas ofrecen hacer ese trabajo adicional por $4,000, completando sus proposiciones con 89,000.00 por la construcción de la bóveda y una planta y $77,000.00 más por las seis plantas que se proyectan.

Ahora estudiará la Comisión Asesora las proposiciones para ofrecer al Secretario de Hacienda su dictamen, y recomendará la construcción del edificio completo y como complemento del actual edificio de la Secretaría de Hacienda.

Situación de fondos

Por la Dirección Gral. de Contabilidad se dispuso ayer las siguientes situaciones de fondos: Para Veteranos de la Habana, Guanabacoa, Bejucal, Jaruco, Güines y Güira de Melena, del mes de octubre, $9,500.00; para las Secretarías de Trabajo Educación, y Sanidad y Beneficencia, Jefatura local de la Habana, Policía Nacional, Ejército Constitucional, Obras Públicas de Pinar del Río y pensiones de miembros del Ejército Nacional $1.600,000.00.

Nueva remesa de certificados

Mañana sábado y por vía de Miami en el vapor americano «Florida» llegará una nueva remesa de certificados plata ascendente a seis millones de pesos de los cuales 4 millones seiscientos mil pesos serán billetes de cinco pesos y $1.400,000 billetes de un peso.

Tan pronto se reciba, se hará cargo de esa suma de dinero la Comisión Fiscalizadora, para hacer entrega en la Tesorería General a cambio de plata acuñada en circulación.

•CASOS DE URGENCIA
Le agradará a Ud. el efecto calmante, sanativo de este ungüento antiséptico para cortaduras, quemaduras, irritación de la piel, etc. Util como tratamiento de primera intención—no deje de conservar una cajita a la mano.
UNGUENTO DE DOAN

Satisfacción Familiar
FRIGIDAIRE

No hay satisfacción familiar que pueda compararse a la que produce un nuevo refrigerador **FRIGIDAIRE**—el famoso producto de la GENERAL MOTORS.

Haga usted también la felicidad de toda su familia... compre un **FRIGIDAIRE.**

OFICIOS 20 — GALIANO 212
Ferretería MONSERRATE — San Rafael 111

Busto desarrollado y reconstituído con las saludables y reconstituyentes
PILDORAS ORIENTALES
Solicite gratis hoy el folleto descriptivo, se lo enviamos bajo sobre sin membrete, Dirijase a P. ORIENTALES, Apartado 1244, Habana

RESTABLECIDA.—Con gusto consignamos la noticia de hallarse completamente restablecida la respetable dama Josefa Arias viuda de Menéndez, que permaneció recluída por espacio de un mes en su residencia de la Víbora a consecuencia de una grave dolencia.

La señora viuda de Menéndez fué atendida eficazmente por el doctor Antonio Ramos Martínez, su médico de cabecera, que se ha anotado un éxito brillantísimo en este caso.

Celebra hoy su cumpleaños una señorita muy graciosa y muy bonita: Dalia Alonso y Artigas, hija de nuestro estimado compañero Benito Alonso. Felicidades.

NACIMIENTO.—Un hermoso niño ha venido a colmar las aspiraciones del joven matrimonio Alfredo Terry, teniente dentista de la Marina de Guerra Constitucional y señora Ofelia Cervantes.

En la afamada clínica Cardona de la calle diecisiete fué atendida la señora de Terry por el talentoso especialista doctor Héctor Rocamora.

Enhorabuena.

UN SALUDO.—Recíbalo con estas líneas en la fecha de hoy el caballeroso joven Adolfo Fuentes, perteneciente a los famosos laboratorios Vieta Plasencia.

Celebra su cumpleaños el señor Fuentes por lo que se verá congratuladísimo.

NOTA BREVE.—Anoche, en la función de Radio Cine, dejó olvidada una capa «Blue Fox» la señora Seida del Portal de Mora.

Se ruega a la persona que la haya encontrado se sirva devolverla a su domicilio de 18 y 13, Vedado, teléfono F-3732, donde será gratificada.

Luis DE POSADA.

VIBOREÑAS

BODA ELEGANTE.—Entre las bodas anunciadas para el próximo mes de noviembre, se celebrará en la Capilla del Colegio de La Salle el día diecinueve, la de la bellísima y encantadora señorita Mariita de Cárdenas y Porto, perteneciente a distinguida familia de nuestra sociedad habanera, al igual que su afortunado prometido el caballeroso y simpático joven Ernesto Sánchez Hernández agente de los laboratorios doctor Domingo Plasencia S. A.

La boda de tan enamorados jóvenes será una de las más elegantes, del capítulo nupcial de noviembre.

LA VERBENA DEL FERRETERO.—Siguen con el mayor éxito y entusiasmo los preparativos para la próxima fiesta del Club de Ferreteros, consistente en una gran verbena dispuesta para el día doce de noviembre y como homenaje al Comité de Damas, que tanto se distinguió en la pasada fiesta del día ocho.

La Comisión de Fiestas que preside el señor Dionisio Castro en sustitución del señor Angel Calleja, que se encuentra enfermo, colmará esta nueva fiesta de los Ferreteros, de muchos atractivos y grandes alicientes, entre éstos el baile que será amenizado por tres de los mejores conjuntos musicales, la orquesta típica de Neno González, la Havana Casino y el septeto Casino.

La Directiva que preside el señor José Fernando Feito Taladrid, ha tomado el acuerdo que para esta verbena los socios puedan disfrutarla con todos sus derechos, sin abonar la entrada para la misma, no así los que no figuren como tales, para los que habrá un billete de entrada personal al precio de un peso.

Las damas como siempre serán invitadas.

LA CONFERENCIA DE HOY.—En los salones del Consejo de San Agustín de los Caballeros de Colón, en la calle de Galiano casi esquina a Concordia, tendrá lugar esta tarde a las cinco y media la conferencia que ofrecerá a las Damas Isabelinas el señor José Ignacio Lasaga, sobre «La causa eficiente del orden social. Teoría Cristiana».

Corresponde este acto al ciclo de Conferencias de Cultura Religiosa Social que han venido ofreciendo con el mejor éxito las Damas Isabelinas.

OPERADA.—En la clínica La Inmaculada se encuentra operada de apendicitis la bella señorita Esperancita Fernández, habiendo realizado la operación con el más brillante éxito el doctor Galainena, reputado cirujano.

La señorita Fernández se encuentra en un estado bastante satisfactorio, acompañada en todo momento de su graciosa hermana la señorita Cuca Fernández y de su bella amiga y compañera la señorita Maty Pérez, quienes la atienden con mucho cariño y los más solícitos cuidados.

Son nuestros votos por el más rápido y total restablecimiento de tan gentil enferma.

RESTABLECIDA.—Se encuentra ya restablecida de la operación de amigdalitis que sufrió en días pasados en la casa de salud del Centro de Dependientes, la joven señora Delia Deben de Ochoa, a quien operó con el más feliz resultado el joven y notable especialista doctor Vicente Fernández de la Vega.

Reciba la señora de Ochoa, nuestra enhorabuena.

EL BAILE DE MAÑANA.—Con gran animación y entusiasmo se celebrará mañana el anunciado recibo bailable del Club Unidos, en su local social de la calle de Cocos, que promete resultar una fiesta de lo más alegre y concurrida.

Será de ocho a doce de la noche.

DE LA SEMANA DEL PERIODISTA.—Un gran éxito ha obtenido la Exposición Popular de Pintura y Escultura organizada por el Directorio del Retiro Periodístico como uno de los actos de la Semana del Periodista, que comenzó el lunes con la velada que tuvo lugar en la Asociación de Reporters de la Habana.

Esta exposición se ofrece desde las vidrieras de los distintos comercios establecidos en la Manzana de Gómez, figurando entre los cuadros y esculturas obras de Esteban Valderrama, Domingo Ramos, Loy, Fidelio Ponce de León, Gilda Lois, Gumersindo Berea, Romero Arciaga, Rafael Blanco, Pastor Argudín, Armando R. Maribona, Zoherer y otros valiosos artistas.

Los precios que se han fijado a estos cuadros y esculturas son completamente bajos, con el fin de que los amantes de las buenas telas y esculturas puedan adquirir esas bellas muestras del arte, contribuyendo con ello a engrosar los fondos de la Caja del Retiro.

El día 30 se ofrecerá una gran función de Jai-Alai con un magnífico programa.

Orestes del CASTILLO

Refrigeradores FRIGIDAIRE
FERRETERIA MONSERRATE
O'REILLY Y MONSERRATE, TEL. M-2487 Y M-1194

Tratamiento Casero para Conservar un Cutis Juvenil con Cera Mercolizada

Deje que la Cera Mercolizada embellezca su cutis, como lo ha hecho a millares de otras encantadoras mujeres. Use la Cera Mercolizada todas las noches—como si fuera cold cream—palmeándose vigorosamente el rostro, el cuello, y los brazos. Bajo su acción la capa de piel exterior se irá pelando y cayendo poco a poco descubriendo un cutis nuevo, más juvenil, más suave y radiante de belleza. Hace desaparecer todas las impurezas de su rostro.

Descubra la belleza oculta de su cutis con Cera Mercolizada. En todas las farmacias y boticas.

Los progresos de la filatelia en Cuba

Para conocimiento de nuestros lectores insertamos a continuación la interesante carta que el señor James A. Farley, Director General de Correos de los Estados Unidos, ha dirigido al nuevo presidente del Club Filatélico de la República de Cuba, a cuyo Club pertenecen todos los que se dedican a tan interesante y culto pasatiempo.

La carta dice así:

El Director General de Correos
Washington

Señor Luis Angulo Pintado, Club Filatélico de la República de Cuba. Malecón número 248.

Habana. Cuba.

Estimado señor Pintado:

Le ruego acepte mis congratulaciones y felicitaciones con motivo de su elección para la Presidencia del Club Filatélico.

La Filatelia y colección de sellos tiene un gran número de simpatizadores en este país, y tengo la completa seguridad de que con personas de tan destacada personalidad como la de usted representando este de lo más interesante pasatiempo en Cuba mucho puede esperarse de tan agradable entretenimiento en nuestra vecina República.

Le deseo los mayores éxitos, y le sugiero utilice nuestro Departamento de Correos para cualquier cooperación que en todo momento tengo el gusto de brindarle.

De usted atto. y afmo. s. s.,
(f) James A. Farley,
Director General de Correos.

TENIA HAMBRE, COMIO Y LUEGO SE NEGO A PAGAR

El vigilante 4,145, P. Alvarez, de la Cuarta Estación, sufrió lesiones de carácter menos grave al ser agredido por Rosendo Pozo González, vecino de San Rafael 120, a quien había detenido y trataba de conducir a la estación, por haber comido en la fonda que está situada en Zanja y Chávez, negándose a abonar su importe.

DR. CARLOS MONTOTO
Enfermedades de señoras y cirugía general.
CONSULTAS: Lunes, Miércoles y Viernes de 2 a 6 p. m. horas especiales, previa citación.
SAN LAZARO 1013 — TELF: U-3953

licitan licencia ra otra planta radio-comercial

paquete de ropas ha sido vuelto de España nacional.

ha de ser mejorado el Boletín

propuesta del Negociado de Ser- Internacional y Asuntos Gene- de la Secretaría de Comuni- nes, el Secretario del ramo, se- Francisco Gómez Rodríguez aca- de firmar una Resolución ten- te a dotar a este importante or de la Administración pública una revista de carácter cultural ducativo que abarque los distin- servicios que presta el Depar- ento.

acuerdo con la Resolución del Secretario, a partir de ene- del año próximo, el Boletín de unicaciones constará de dos par- La primera ha de estar destina- al material literario con varios ulos originales y los que merez- reproducirse de las revistas pu- adas por las distintas Adminis- ones de las Uniones Postales. De modo se le proporciona al per- al de la Secretaría el medio de quirir conocimientos técnicos que otro modo no estarían a su al- e.

Boletín dedicará su segunda e a las informaciones de carác- administrativo, extractándolas a donde sea posible, con lo que número de páginas y tamaño del ulo del nuevo Boletín no se- mayores que el publicado en la alidad.

Un paquete de ropas devuelto por España

petición del Secretario de Co- unicaciones, se hace público que la ministración Postal de la región España bajo el Mando nacionaha devuelto al correo de nues- país un paquete de ropas o te- que fué impuesto a bordo de uno os barcos de la Hamburg Ame- Linie, el 15 de mayo último, ndo a Conrado Pérez Muñoz, rgista del Cuartel de San Barto- San Sebastián.

cuando no consta en dicho o quién lo remitió, el interesa- puede recuperarlo, compareciendo Negociado de Certificados y gos para verificar su contenido.

SUS AMISTADES NO LA RECONOCEN AHORA— ¡Y SE COMPRENDE!

...Su vivacidad volvió en cuanto se alivió del estreñimiento.

Sus amistades solían decir: "¡Qué lástima de muchacha!", pero ahora dicen: "Me agradaría tener su disposición y su vivacidad". ¡Qué diferencia se efectuó en esta muchacha desde que se decidió a tomar FEEN-A-MINT, el delicioso chicle laxante! Y a usted también le agradará porque:

1. NO AFECTA AL ESTOMAGO. Tomando Feen-a-mint no hay que ingerir una gran cantidad no hay nada que contribuya a hacer pesada la digestión.
2. MASTICAR AYUDA A LA DIGESTION. El masticar estimula el flujo de las substancias alcalinas naturales que ayudan a la digestión.
3. ACTUA DONDE SE PRECISA. El laxante Feen-a-mint tiene un buen gusto, pasa a través del estómago sin afectarle y obra en los intestinos, donde debe obrar, de una manera fácil, agradable, cómoda.

Es sencillamente maravilloso ver como FEEN-A-MINT hace renacer la alegría de la vida. Sorprende por lo eficaz, suave, la seguridad que ofrece. FEEN-A-MINT agrada a toda la familia. No produce dolores, nauseas ni perturba el sueño. Compre hoy mismo en la farmacia un paquetito de FEEN-A-MINT.

Feen-a-mint
EL CHICLE LAXANTE

Si le dicen que no tienen y le proponen otra, exija.
VITI

OZOMULSION
¡Salud en cada gota!

UNA EMULSION *SUPERIOR* y *AGRADABLE AL PALADAR*

Para los catarros frecuentes y las toses rebeldes—
Para las deficiencias alimenticias y el raquitismo de los niños mal nutridos—
Para el adelgazamiento que desfigura a las mujeres—
Para la bronquitis crónica y los dolores de coyuntura de los ancianos—
Para los convalescientes—

EMPRESA DE OMNIBUS
SANTIAGO - HABANA
Carros Pullman de Lujo - Los Más Económicos
14 SALIDAS diarias directas a SANTA CLARA, CAMAGUEY y SANTIAGO DE CUBA, desde su Estación Oficial del Hotel "PUERTA TIERRA", MONSERRATE Y MURALLA Habana. Teléfono M-2266 a LAS SIGUIENTES HORAS:

NUEVO ITINERARIO
4.30 a. m. Directo a Santiago de Cuba (Rápido).
7.00 a. m. " " Santiago de Cuba "
8.15 a. m. " " Sta. Clara "
9.30 a. m. " " Santiago de Cuba "
11.15 a. m. " " Camagüey "
12.30 p. m. " " Sta. Clara "
2.00 p. m. " " Sta. Clara "
3.00 p. m. " " Santiago de Cuba "
5.30 p. m. " " Santiago de Cuba "
7.30 p. m. " " Santiago de Cuba "
11.15 p. m. " " Santiago de Cuba "
12.30 p. m. " " Santiago de Cuba "

Informes generales: En Monserrate y Muralla: Hotel "PUERTA TIERRA" o por el TELEFONO M-2266
6 Años PRESTANDO SERVICIO
Relevo de personal cada 6 horas y reservación de asientos numerados con anticipación.
Oficina Central en Santa Clara: Marta Abreu y J. B. Zayas

M.E.C.D. 2016

Entre los distintos medicamentos con que cuenta la ciencia médica para combatir las numerosas enfermedades, es la quina, corteza de un árbol de la América del Sur, uno de los más útiles. La corteza de la quina contiene numerosos alcaloides, siendo el más abundante la quinina, la que es a la vez, el más activo de sus componentes.

La quinina es una substancia amarga que posee numerosas propiedades curativas. Se la considera hoy día como el único especifico del Paludismo, y, aparte de esta temible enfermedad, tiene una acción febrífuga que se utiliza en toda clase de fiebres. La quinina, por su sabor intensamente amargo, posee la cualidad de estimular el apetito y excitar la secreción de jugo gástrico ácido. Por ello está indicada en la inapetencia, flatulencia, digestiones difíciles, y pesadez de estómago. Pero la quinina en esa forma pura, no es tan útil como aperitivo, como si se administra en forma de corteza de quina. Ello se debe a que su acción está reforzada por la presencia en la corteza de otras substancias también activas.

Todas estas substancias medicamentosas se encuentran concentradas al máximum en el **QUINIUM LABARRAQUE**, preparado moderno que las solubiliza en un vino añejo de Málaga purísimo.

Tomado antes de las comidas, el **QUINIUM LABARRAQUE**, despierta notablemente el apetito, aumenta la secreción de jugo gástrico, mejorando sus propiedades digestivas. Pronto se recuperan las fuerzas y el peso sube. El color rosado natural vuelve a la cara. Es un tónico orgánico por excelencia. El **QUINIUM LABARRAQUE** es el reconstituyente aprobado por la Academia de Medicina de París, como el mejor tónico de los niños anémicos, de los ancianos, de los convalecientes, de todos los debilitados.

QUINIUM LABARRAQUE

DE VENTA EN TODAS LAS FARMACIAS
Distribuidor exclusivo:
APARTADO 2143.—HABANA

SOCIEDADES ESPAÑOLAS

AL ENJUICIAR UN BALANCE QUE SE REFIERE AL CENTRO GALLEGO, LOS RENOVACIONISTAS NO SON PIADOSOS

Afirma la Comisión de Publicidad que a través del citado documento se quiere impresionar a los asociados. A la vez que hubo extralimitaciones. Pero no menciona irregularidades

Ayer hubimos de referirnos a las posiciones bombardeadas de los «renovacionistas» galaicos por parte de «Afirmación Gallega».

Hoy se hace necesario levantar acta de una especie de contra-ataque. Veremos en qué para esto....

He aquí el documento de la Comisión de Publicidad de «Renovación y Defensa», la que reitera su propósito de no sostener más polémicas:

«Todo está igual, parece que fué ayer». Nos viene a la mente esta expresión al leer el balance de la obra administrativa del actual gobierno del Centro Gallego, a lo largo de 22 meses.

«En dicho escrito se quiere impresionar a los asociados poniéndoles ante los ojos una danza numérica de las inversiones realizadas, en la que faltan relacionar la comida de los enfermos, las medicinas, los sueldos y ¿por qué no? los bombillos, las escobas, etc. etc. Todo eso hubiera aumentado la misma y los socios podrían exclamar: «Hé aquí un gobierno insuperable que tiene el don milagroso de gastar miles de pesos, sin saber nosotros con cuáles ingresos realizan el milagro».

«Construyen un pabellón de Hidroterapia con $41.142 y recordamos nosotros que fué presupuestado en $32.000. ¿A qué se debe que la Comisión Ejecutiva haya gastado $9.000 de más en la obra? Dígalo el propio gobierno, pues ya nosotros en su oportunidad protestamos de los errores cometidos por los contratistas y los cuales hubo que subsanar para que el pabellón fuera útil a los asociados; todo esto a cargo de la **ceniciento** del cuento, quien en este caso, como siempre es el Tesoro Social.

«Dicen en el balance: «el 30 de septiembre había en caja la cantidad de $129.224 y todas las obligaciones están al día». Y recordamos nosotros que algo por el estilo decía un Presidente, que en marzo de 1936 tenía también $110.000 y no le debía un centavo a nadie—según él.— Sin embargo, el informe de Intervención y Tesorería señala el 30 de Agosto de este año una deuda por concepto de intereses de la deuda hipotecaria, ascendente a $339,527-85, que ya en estos momentos debe encontrarse un poco más crecidita; con lo que llegamos a la conclusión de que la aritmética es un poco traicionera en cuestiones políticas, cuando no se dice toda la verdad.

«Si los $72.101-22 a que asciende la relación de inversiones publicada por el partido de gobierno no se hubiesen empleado en el pabellón de Hidroterapia y en la compra de objetos —algunos innecesarios —sin previa subasta, tendrían que haberse invertido en bonos o pago de intereses, o de lo contrario estarían en Caja, pues nosotros no hubiéramos permitido de ninguna manera que se esfumasen. No en balde nuestra fiscalización ha sido tenaz en todos lon problemas sociales. No obstante, se nos pasó por encima con los votos de la mayoría en asuntos como los siguientes: Extralimitación de los gastos presupuestados; créditos excesivos; reforma de los estatutos; revisión de los expedientes de expulsión de asociados; el contrato fracasado de la estación de radio; el plebiscito de Víbora Park, los letreros-anuncios del palacio social.

ENTREGARA MEDALLAS HOY EL «DEPORTIVO ASTURIAS»

Hoy por la noche, en el cine «Belascoaín, se efectuará la entrega de medallas a los triunfadores en el último campeonato inter-socios de hand-ball del «Club Deportivo Asturias», señores Pedro Roselló-Angel Oti, Luis Gutiérrez, Fernando Junco, Manuel Franco y Enrique Muñiz.

Magnífico programa ha sido seleccionado, **comenzando a las 8 p.m.** con la película «Lo enseñaron a matar», por Spencer Tracy y Franchot Tone; y el simpático Mickey Rooney en la superproducción «En la misma moneda».

En la segunda parte, regio show, por los más sobresalientes artistas de la CMQ, o sean Irma Puente, Elsa Valladares, Aurora Lincheta y Mr. Cario. Además actuará el director del «Bataclán Universitario», Raúl Revilla y de Maestro de Ceremonias, el popular German Pinelli; de pianista acompañante, Rizo Ayala.

Las damas serán obsequiadas con flores por el señor Cofiño.

La luneta costará 30 centavos y la tertulia familiar, 10.

ACTOS PARA HOY

CLUB GRADENSE: Junta extraordinaria de la Directiva por la noche en el Centro Asturiano, para la cual cita el secretario señor Cesáreo Suarez.

CLUB LUARQUES: Junta general de asociados por la noche en el Centro Asturiano, para la cual cita con gran interés el secretario, señor Jesús Castrillón García.

CENTRO DE VENDEDORES COMERCIALES: Junta reglamentaria de asociados por la noche en sus propios salones. Cita el secretario señor Eloy Valverde.

AFIRMACION GALLEGA: Junta importante por la noche en Prado 408, entre San Miguel y San Rafael. Cita el secretario señor Eladio Vázquez Ferro.

CENTRO DE DEPENDIENTES: Junta general de asociados por la noche en su palacio de Prado y Trocadero. Cita el secretario, señor César García Toledo.

CIRCULO SALENSE, NATURALES DEL CONCEJO DE NAVIA y CLUB ALLANDES y UNION GOZONIEGA: Junta general de asociados por la noche en el Centro Asturiano, para la cual citan los respectivos secretarios, señores Braulio Fernández, Juan Fonfría, Evaristo Alba y Marcelino Fernández.

HIJOS DEL AYUNTAMIENTO DE CERDIDO y UNION DE VILLAMEA Y VILLAODRID: Junta de la Directiva por la noche en el Centro Gallego.

ASOCIACION DE EMPLEADOS DE PELETERIA: Junta de Directiva y general por la noche en el Centro Gallego.

COMITE INDEPENDIENTE ASTURIANO: Junta ordinaria del Ejecutivo a las nueve de la noche en Monte 475. Cita el señor A. Alvarez.

FERROL Y SU COMARCA: Junta general de asociados por la noche en el Centro Gallego.

CENTRO CASTELLANO: Junta ordinaria de la Directiva por la noche en los salones sociales. Cita el secretario, señor Constantino Gutiérrez.

UNION VILLALBESA: Junta general de asociados por la noche en el Centro Gallego. Cita el secretario, señor Víctor Oseira.

FIESTAS PROXIMAS

CLUB ESPAÑOL DE ALMENDARES: Magnífico baile el domingo por la noche en sus propios salones de 17 esquina a 6, amenizado por la orquesta Godínez y el septeto Lira Matancera. Los caballeros pagarán 20 centavos.

SALONES DEL DEPORTIVO ASTURIAS: Verbena «Noche Deportiva» el sábado, amenizada por los mejores conjuntos.

CLUB HISPANO - HABANERO: Gran matinée el domingo en sus bellos salones de San Lázaro y Blanco, amenizada por Cheo Belén, Sonora Matancera, Diplomáticos de Pego, Antonio Ma. Cruz y Cubano 1927. Por la noche, gran verbena.

LICEO DE MEDINA: Brillante baile el domingo por la noche en sus amplios salones de 23 esquina a D, Vedado, amenizado por la orquesta Riveiro, con su cantante Joseíto Fernández y el Quinteto Tomé. Los caballeros abonarán sólo 20 centavos.

CLUB DEPORTIVO CARMELO: Hermosa fiesta bailable el domingo por la noche en su espléndida terraza de Línea y 18, Vedado, amenizada por la orquesta Mojica y el Quinteto Barcalés. Los caballeros pagarán 20 centavos.

LICEO DE LA HABANA: Regia matinée el domingo en los salones del Centro Castellano, amenizada por 4 aplaudidos conjuntos.

DE «AFIRMACION GALLEGA»

Alrededor de la junta que anuncia para hoy el partido «Afirmación Gallega», su secretario, señor Eladio Vázquez Ferro, dice lo siguiente:

«Va en considerable aumento el número de afiliados de este partido, que tan buen gobierno viene realizando en el Centro Gallego.

«A ésto se debe que los asociados, conscientes de que «Afirmación Gallega» es garantía probada de los intereses sociales, se apresten con verdadero entusiasmo a luchar por su triufo en las próximas elecciones.

«Porque dos años más de gobierno de este gran partido significarían para el Centro una enorme reducción de su deuda y la seguridad de un progreso constante en su Casa de Salud.

«Pues si con las dificultades halladas al tomar el gobierno en el actual período ha logrado reducir la referida deuda social en la considerable suma de doscientos cincuenta y cinco mil setecientos pesos y ha llevado a cabo tantas obras provechosas para la institución, como es de todos bien sabido, no puede dudarse cuánto mayor sería su buena obra en la etapa que se avecina.

«Piensen bien en esto los señores socios que pagan dos pesos mensuales para tener derecho a una buena asistencia en la «Quinta» y no para que alguno haga política a su costa; y no olviden que hoy, a las nueve de la noche, celebrará «Afirmación Gallega», en Prado No. 408, moderno —bajos— entre Neptuno y San Rafael, su ya popular reunión de los viernes».

AUN CUANDO A VECES NO SE LE HACE LA NECESARIA JUSTICIA, EL SECTOR DE BELLAS ARTES DESARROLLA MUY FECUNDAS ACTIVIDADES EN LA CASA DE GALICIA

Uno de los sectores del Centro Gallego más simpáticos y, sin embargo, menos conocido y apreciado, es la Sección de Bellas Artes, a cuyo cargo está la Academia de música, dibujo, pintura, modelado y vaciado y declamación que aquél sostiene a la par que su magnífico plantel de enseñanza «Concepción Arenal».

La simpatía de esta Sección no está, precisamente, en sus componentes, ni en los profesores ni en los alumnos. Las mismas asignaturas llevan en sí, de manera implícita, tal característica. Nada más atrayente y sugestivo para los espíritus selectos que las disciplinas que allí se estudian.

Estas clases se han venido considerando por algunos como cosa frívola y campo abonado para el romanticismo y para determinados idealismos del arte, cuando lo cierto es que, a más de su condición de artísticas, en cuyo marco están encuadradas, tienen también infinidad de aplicaciones útiles en el terreno práctico y especulativo de la vida moderna.

Las clases de dibujo, pintura, modelado y vaciado, a las cuales hemos de concretarnos en esta nota, son de una utilidad evidente, por las muy diversas aplicaciones que a estos conocimientos se les puede dar. Las señoritas que acuden a ellas, al igual que los varones, adquieren un bagaje cultural valiosísimo. No olvidemos que en la vida todo se circunscribe a una línea, unas veces recta, otras veces de circunvalación. Saldrán de allí sabiendo diseñar sus vestidos y conociendo el arte del colorido, la más pura emoción del alma.

Si los socios comprendieran en todo su alcance las ventajas que supone el cultivar las emociones espirituales al unísono de las cerebrales, matricularían sus hijos, varones y hembras, en algunas de las asignaturas de la Academia de Bellas Artes, según sus aficiones.

Como estas manifestaciones artísticas deben ser conocidas e intensamente divulgadas, para beneficio de los socios del Centro Gallego, nos ocuparemos en otra oportunidad de tan útil como incomprendida Sección.

LOS FERRETEROS HAN DE TRIUNFAR CON EL ACTO EN HONOR DE SUS DAMAS

Magnífica será la fiesta homenaje a su Comité de Damas que organiza para el sábado 12 del entrante noviembre, el floreciente Club de Ferreteros. Será en la sede del club, Cerro 1257, que lucirá el mismo decorado y la misma iluminación que tuo en el reciente festival.

La fiesta es para los señores socios y sus familias, y los que no lo sean podrán concurrir abonando la cuota de un peso. Las damas, por invitación, de las cuales se han expedido ya más de quinientas, y siguen las solicitudes, que pueden hacerse por el teléfono del club, que es el A-9815.

Habrá muchas atracciones en ésta fiesta: El cine, los kioscos español y cubano, servidos por distinguidas damas y damitas del Comité de Damas del club.

Tocarán la famosa orquesta de «Havana Casino», en el floor; la de Neno González, en los salones, que tendrán amplificadores de radio y en la Glorieta de los jardines se situará el Septeto Casino, con su pianista «El Diablo Rojo», tan popular.

Laboran con esmero por el buen éxito de ésta fiesta, las Comisiones de Propaganda y de la Casa, que presiden los entusiastas señores Dionisio Castro y Urcelino Rodríguez; por encontrarse aún enfermo, el amable amigo Angel Calleja, Presidente de la Comisión de Fiestas.

LAS DAMAS CASTELLANAS REALIZAN ESFUERZOS EN PRO DE LA INSTITUCION

Ultimamente y bajo la presidencia del señor Claudio Luelmo, se reunió la Sección de Propaganda, para conocer los asuntos correspondientes a sus actividades. Numerosa concurrencia llenó el salón, destacándose especialmente las componentes de la Sección de Damas, que viene colaborando de manera eficaz y altamente plausible dentro del seno de la institución.

En el movimiento general de asociados correspondiente al mes de septiembre, se apreció un considerable aumento, superando el resultado obtenido en los tres últimos meses, con lo que se ha venido a confirmar que los esfuerzos de la Sección de Propaganda han sido recompensados de manera eficaz.

Dedicó el señor Presidente de la Sección cálidos elogios a los señores cobradores, que día a día están en contacto con los asociados, mejorando a diario el record de la recaudación según ha reportado el informe de la Sección de Administración. También causó excelente impresión que no se hayan reportado quejas constatando de manera efectiva la maravillosa actuación de todos los departamentos sociales.

CONGRESISTAS AMERICANOS EN LOS JDNES. LA COTORRA

Próximamente se llevará a cabo el Congreso Panamericano de Municipios, auspiciado por la Dirección de Turismo del Ayuntamiento habanero.

Entre los diferentes atractivos que se vienen organizando existe el propósito de llevar a cabo en los pintorescos jardines «La Cotorra» la siembra de un árbol que represente y haga perdurar este loable propósito de confraternidad americana.

Ojalá que los pintorescos jardines de D. Claudio Conde se conviertan, una vez más, en regazo amoroso de nobles ideas, como la ya apuntada.

EL CENTRALISMO ASTUR ORGANIZA MAS COMITES

Los «Centralistas» asturianos siguen organizando Comités de Barrio.

El número 5, que comprende la zona de Galiano, Reina y Belascoaín, efectuará su organización oficial en la próxima semana, según nos anuncia el Presidente del mismo, señor Sabino Fernández.

Vienen secundando su labor de afiliaciones, elementos tan entusiastas como los señores Manuel Blanco, Cofiño, Pancho Camino, Fdo. Inclán, Manuel Castro y muchos más.

Esta asamblea será exponente de las fuerzas Centralistas en esa importante zona; promete verse concurridísima.

Dentro de breves días señalarán la fecha y lugar del magnífico acto.

LA NUEVA MODALIDAD DE PROPAGANDA ADOPTADA POR «HIJAS DE GALICIA» PRODUCE GRANDES RESULTADOS

Ha causado muy buena impresión entre las asociadas, socios menores y socios protectores de «Hijas de Galicia», la creación del Carnet de Asociado Propagandista, el que resulta un aliciente más para todas aquellas personas que figuran en sus listas sociales.

Ya en otra oportunidad dimos a conocer el nombre de distintas asociadas y socios protectores que habían obtenido el Carnet de Propagandista realizando cinco inscripciones. A dicha lista tenemos que agregar los nuevos favorecidos, que pasan a ocupar también un lugar de Honor, por su plausible dinamismo.

Son los siguientes: Rosa Díaz de Domínguez, Angelina Rodríguez Gómez, María de la Luz Salto Yáñez, María Durán de Domínguez, Miguel Fariñas González y Florindo Blanco Barroso. Entre los aspirantes a obtener este premio, se encuentran los siguientes asociados: María Collazo, Blanca Collado, Domitila Cruz, Inés María Camacho, Manuela Clavillart Bello, Concepción Díaz Fernández, Ramona Duro Mosquera, María Luisa Duro, María Luisa Domínguez; Angela Fournier Ramos, Mercedes Fernández, Isabel Fernández, Rosa Blanca González y otras que daremos a conocer oportunamente.

La Comisión de Propaganda viene demostrando grandes deseos en cooperar de una forma definitiva y eficaz al mayor auge social, incorporando nuevos y valiosos elementos propagandistas a sus filas, ya que gran número de asociadas, atraídas por el deseo de obtener tan valioso premio, utilizan toda su influencia en realizar el mayor número de nuevas inscripciones.

EN LA SALA EXCLUSIVA PARA LOS NIÑOS, HABRA DE INTRODUCIR LO MAS MODERNO EL CENTRO ASTURIANO

Aún cuando la atención al Niño está fundamentalmente bien dotada en la Casa de Salud «Covadonga», rindiéndosele todos los servicios que la peculiaridad de sus dolencias requieren, el Centro Asturiano no está satisfecho aún y prepara el acondicionamiento en la gran Clínica para la Mujer, actualmente en adaptación, de la Sala dedicada exclusivamente a la Medicina Infantil.

Esta especialidad, importantísima para toda la grey menuda de la institución astur, está a cargo del notable pediatra, doctor Bernardo Cardelle Penichet, quien se ha dedicado con ahinco al estudio e investigación de las enfermedades de la infancia, logrando una competencia que beneficia con su actuación a los socios pequeños que acuden a la «Covadonga» en demanda de atenciones.

Por tanto, atendiendo a la competencia del pediatra, que necesita tanto ser un buen clínico como un gran psicólogo, dado que los niños no pueden lograr expresiones ciertas acerca de sus dolencias y es preciso muchas veces guiarse por casos reflejos, no hay duda que la especialidad del Niño en la Casa de Salud «Covadonga» sigue el mismo ritmo de mejoramiento que el resto de las atenciones en el Sanatorio astur, producto todo ello del ímpetu que la actual Junta Directiva ha puesto en el empeño magnífico de renovar y mejorar, a tono con las circunstancias, los servicios hospitalarios de la institución.

APOYA A GANCEDO-SOLAUN EL SOCIO NUMERO 430 DEL CENTRO DE DEPENDIENTES

Viene recibiendo innumerables adhesiones la candidatura «Gancedo-Solaún», del «Centro de Dependientes». He aquí una, muy expresiva:

«Sr. Isidoro Riguero y Moral,

Secretario del Comité de Defensa Candidatura «Gancedo-Solaún», Ciudad.

Muy estimado señor:

«Me es muy grato enviar a este Comité unas líneas de congratulación por el acierto que ha tenido en proclamar a los señores Enrique Gancedo Toca y Manuel Solaún González para la primera y segunda vice-presidencia del Centro de Dependientes, en las próximas elecciones.

«Han escogido ustedes dos hombres de arraigo, de lucha y amantes de la Asociación, a quienes conozco por su brillante labor desarrollada para engrandecerla, con el actual presidente, de quien los socios guardaremos eterna gratitud, por haberla salvado del caos hace algunos años.

«Pueden tener la seguridad de que lucharé todo lo posible por el triunfo de esa candidatura Gancedo-Solaún, por creerla necesaria para la estabilidad y afianzamiento de nuestra hermosa Quinta.

«Aprovecho esta ocasión para suscribirme de usted atento, afectísimo y s. s.

(Fdo). José Seoane Ulfe.
Socio No. 430.

La carta transcripta del socio No. 430 inscripto en la Asociación en el año 1898, es elocuente de por sí, y el Comité mencionado se siente satisfecho verdaderamente de que asociados de tanto prestigio, arraigo y encariñados con la institución pregonen de manera tan noble el acierto tenido al nominar a Gancedo-Solaún para candidatos en las próximas elecciones.

ENTREGARA DIPLOMAS EN UN AGAPE LA ASOCIACION NACIONAL DE ENFERMEROS

La «Asociación Nacional de Enfermeros graduados» viene organizando con el mayor esmero un acto social que en honor de sus Socios Fundadores llevará a cabo en los jardines La Cotorra, el próximo 6 de noviembre próximo.

El programa de este magnífico acto social es como sigue: A las 12 m., Almuerzo criollo, en el que hará de servirse este menú:

Arroz congrí a lo Fundador; Yuca con mojo, a lo Graduado; Plátanos fritos «a puñetazos»; Lechón asado, a lo Godínez, Postres, Con todos y para todos; Cerveza La Tropical; Agua Mineral La Cotorra; Pan y Café.

A la terminación del almuerzo, entrega de Diplomas a los Socios Fundadores; entrega de Diplomas a los Socios de Honor, señores capitán Abraham E. Godínez y Raúl Juxer; siembra del «Arbol del Enfermero»; selecto programa bailable, por una afamada orquesta.

Se recuerda a todos los enfermeros que para asistir a este acto, es requisito indispensable proveerse del ticket correspondiente en la Secretaría de la Asociación, antes del 31 de octubre.

VERBENA MAÑANA Y GRAN MATINEE EL DOMINGO EN EL C. HISPANO-HABANERO

Una gran matinée están organizando para el próximo domingo los muchachos del Club Hispano Habanero, en sus bellos salones de San Lázaro y Blanco.

Tres conjuntos tendran a su cargo la parte bailable en la matinée, así como dos por la noche, los cuales están preparando un repertorio nuevo completamente, figurando en el mismo once estrenos.

Cheo Belén Puig, estrenará dos melodiosos danzones; Sonora Matancera, cambiará su repertorio; Diplomáticos de Pego y el Sexteto Cubano 1927, también traen algo nuevo.

Una mínima pensión por servicio de guardarropía pagarán los caballeros; las damitas tendrán libre acceso y serán obsequiadas por conocidas firmas comerciales de esta capital.

FARMACIA DROGUERIA TAQUECHEL
Obispo 27
TELEFONOS M 7674 7675
DE TURNO LOS VIERNES

FARMACIA DROGUERIA de "JOHNSON"
DE TURNO LOS LUNES
obispo Nº 30 TELEFONO-A-2129.

LA MAYOR
35 EDIFICIOS 700 EMPLEADOS
SARRA
DROGUERIA
ABIERTA TODOS LOS DIAS
TODA LA NOCHE LOS MARTES
A-8026 A-3641

FARMACIAS DE TURNO HOY VIERNES

DESDE BAHIA A PASEO DE MARTI (PRADO)

Calle y Núm.	Teléfonos
Obispo Nro. 27	M-7674
Habana No. 187 entre Paula y San Isidro	M-4604
Morro No. 50	A-8388
Monte No. 2	M-9400
Lamparilla y Villegas	M-5718
Neptuno y Mza. de Gómez	M-2277
Paula No. 85	M-8718
DE PASEO DE MARTI (PRADO) A P. VARELA (BELASCOAIN)	
Galiano No. 9-B	M-1500
Reina No. 2	M-5353
Escobar y Peñalver	M-5450
Animas e Industria	M-4040
Maloja y San Nicolás	M-7712
San Nicolás y Gloria	M-5222
Revillagigedo y Corrales	M-3137
San Rafael y Campanario	M-4588
Lealtad y Animas	M-4480
Belascoaín y Corrales	A-9466
Neptuno No. 145	U-7018
Suárez No. 84	M-4622
Aguila y Colón	M-3336
Belascoaín No. 105	M-9227
DE P. VARELA (BELASCOAIN) A AVE. DE MENOCAL (INFANTA)	
Infanta No. 113	U-6779
Infanta 12[illegible]	U-7074
San Lázaro 388	U-3535
Fernandina 77	M-5365
San Miguel y Oquendo	U-6936
Neptuno 230	U-1818
Estévez 115 y Ave. Menocal	M-1501
Bruzón 16	U-6922
VEDADO	
Zapata 128	F-6002
17 entre F y G	F-6222
19 entre 14 y 16	F-6211
23 entre J e I	F-——
K No. 109	F-4404
VIBORA	
S. Mariano y Figueroa	I-7334
J. del Monte No. 614	I-7342
Estrada Palma No. 59	I-7591
Pocito y Reyes	X-2351
JESUS DEL MONTE Y SANTOS SUAREZ	
Quiroga y Delicias	X-3211
J. del Monte y Rodríguez	I-2247
Pocito 16, Lawton	O-0000
Santos Suárez y Serrano	I-7609
LUYANO	
Caserío de Luyanó 48	X-2348
Luyanó 130	X-3068
Reforma y Compromiso	I-3851
CERRO	
Falgueras 15	M-3900
Salvador y Bellavista	I-5600
Primelles 12	I-7428
Calzada del Cerro 747	I-3141

Este grupo deberá prestar servicio público todo el día y la noche de los domingos siguientes.
Enero 30 Junio 5 Octubre 9
Marzo 13 Julio 17 Noviembre 20
Abril 24 Agosto 28

EXCURSIONES A NEW YORK
14 DIAS — $135.00 Más Impuestos
INCLUYENDO VAPOR, HOTEL "TAFT", COMIDAS, PASEOS, ETC.
SALIDAS TODOS LOS MIERCOLES, A LAS 2 A. M.
T.E.L. "ORIENTE"
SERVICIO FIJO Y REGULAR DE CARGA Y PASAJEROS ENTRE HABANA Y NEW YORK Y HABANA Y MEXICO: S/S. «ORIENTE», «ORIZABA», «SIBONEY», «MEXICO». SALIDAS PARA NEW YORK: MIERCOLES, 2 A. M. SABADOS, 12 M. SALIDAS PARA MEXICO: LUNES, 11 A. M.
NEW YORK and CUBA MAIL STEAMSHIP Co.
OFICINA PRINCIPAL DESAMPARADOS Y COMPOSTELA, TELS. M-7916 - M-7917.
OFICINA DE PASAJES, BAJOS DEL CENTRO ASTURIANO, TELES. A-6154 - M-7776.

ACCEDE COMERCIO A PETICION HECHA POR LAS CORPORACIONES ECONOMICAS SOBRE UN DECRETO

Por una resolución del Dr. Buttari, se modifica la instrucción primera del decreto sobre la mención del registro en Comercio de los productos farmacéuticos. Es el de fecha 4 del actual

Encontrando justa y razonable la petición hecha por las Corporaciones económicas, entidades y sociedades establecidas en la República, sobre determinadas modificaciones al Decreto de la Secretaría de Comercio, de fecha cuatro del actual en cuanto a la parte que se relaciona con la forma en que en cada caso ha de hacerse la mención del Registro o solicitud de Registro de la marca del producto farmacéutico que se desea amparar, el doctor Edgardo Buttari, Secretario del Ramo, de acuerdo con las facultades de que está investido por la Ley Orgánica de esa Dependencia, accedió a lo solicitado dictando el siguiente Decreto:

Por cuanto: Por Decreto Presidencial número 2042 de 26 de septiembre último, publicado en la Gaceta Oficial, ejemplar correspondiente al 4 del actual, se dispuso que a partir del día primero de diciembre del presente año, los laboratorios y fábricas que elaboren sus productos en Cuba, sean nacionales o extranjeros, las sucursales de laboratorios, los representantes de fábricas extranjeras o los importadores cuando no existieren en Cuba representantes de dichas fábricas, quedan obligados a consignar en un lugar visible en el exterior del envase, envoltura o caja de las preparaciones farmacéuticas, opoterápicas, biológicas, de uso veterinario, mediante el empleo de un sello o banda o en otra forma cualquiera, que la marca que distingue el producto se encuentra registrada, o en su defecto, solicitada en esta Secretaría.

Por cuanto Por Decreto de esta Secretaría de fecha 4 del actual, publicado en la Gaceta Oficial de la República correspondiente al día 11 del propio mes, se dictaron por el que resuelve las Instrucciones Complementarias sobre la forma en que, en cada caso, procedía hacer la mención del registro o solicitud de registro de la marca que ampara el producto de que se trata.

Por cuanto: Distintas corporaciones, entidades y asociaciones establecidas en Cuba se han dirigido a esta Secretaría interesando se autorice a abreviar la mención que para cada caso establecen las instrucciones a que se refiere el anterior Por Cuanto.

Por cuanto: Procede acceder a la petición formulada por las entidades aludidas, en mérito a que es frecuente el caso de productos farmacéuticos que por lo reducido de su tamaño no permiten hacer figurar en el exterior de sus envases o envolturas, todos los detalles que se consignaron en mis Instrucciones de fecha 4 del actual.

Por tanto: En uso de las facultades de que estoy investido por la Ley Orgánica de esta Secretaría.

RESUELVO:

Primero: Modificar la Instrucción Primaria del Decreto dictado por esta Secretaría con fecha 4 del actual, publicado en la Gaceta Oficial de la República, correspondiente al día 11 del propio mes, la cual quedará redactada en la forma siguiente:

Primera: En todo envase, envoltura, o caja que contenga una preparación farmacéutica, biológica, opoterápica o de uso veterinario, se mencionará en forma bien visible, por medio de un sello, banda o en cualquier otra forma, e independientemente de la indicación del registro de la preparación de que se trate, en la Inspección General de Farmacia de la Secretaría de Sanidad, que la marca que distingue el producto se encuentra registrada, o en su defecto, solicitada en la Secretaría de Comercio, empleando en cada caso, la fórmula siguiente:

a) Cuando se trate de una marca nacional o de origen extranjero, registrada o depositada en Cuba se expresará: Marca R. Cuba. Certif. No.

b) Si se trata de una solicitud de registro de marca nacional, o de origen extranjero, se consignará: «Marca S. Cuba. R. S. No.

c) Cuando se trate de una marca interamericana depositada en Cuba desde la vigencia del Decreto-Ley número 805 (Ley de Propiedad Industrial) de 4 de abril de 1936, se consignará Marca I. A. No. Certif. Cuba. No.

d) si se refiere a una marca interamericana depositada en Cuba antes de la vigencia del Decreto-Ley número 805, (Ley de Propiedad Industrial), de 4 de abril de 1936, se expresará: «Marca I. A. No. Dep. Cuba en.

e) Si se contrae a una solicitud de depósito de marca interamericana: Marca I. A. No. S. Dep. Cuba en.

(Este espacio es para consignar el día, mes y año en que tuvo entrada en el Registro General de la Secretaría de Comercio, la solicitud de depósito proveniente de la Oficina Interamericana de Marcas de la Habana).

f) Cuando se trate de una marca internacional de Berna, admitida a la protección legal en Cuba, se hará la siguiente mención: Marca I. B. No. Admitida, Cuba en.

(Este espacio es para consignar el día, mes y año en que se dictó el acuerdo o resolución admitiendo la marca a la protección legal en esta República)

Segundo: Publíquese esta Instrucción en la Gaceta Oficial de la República y Boletín de la Propiedad Industrial de esta Secretaría, y facilítesele copias a la prensa para general conocimiento.

La Habana, octubre veinte y cuatro de mil novecientos treinta y ocho.

(Fdo.)—Edguardo Buttari, Secretario de Comercio.

EN SR. MONTOTO EN PARIS

El querido ex-presidente de Propaganda del «Centro Asturiano de la Habana» señor Miguel Angel Montoto nos envía desde el París fastuoso y tentador un saludo cordialísimo. Esto, después de haber visitado la noble tierra española, a la que se siente ligado por lazos entrañables.

Suponemos que el fraterno Miguel Angel retornará en breve a reñir nuevas batallas en pro de la Casa de Asturias.

Le saludamos de todo corazón, correspondiendo a su gentileza.

ADOLFO FUENTES

Celebra hoy su cumpleaños el distinguido joven señor Adolfo Fuentes, muy estimado miembro de la «Unión Nacional de Visitadores a Médicos» y una de las figuras más destacadas del «staff» de los Laboratorios Vieta-Plasencia.

El joven Fuentes, que cuenta con grandes simpatías dentro del cuerpo médico, recibirá en este día innumerables felicitaciones, pues por su bondad y gentileza se ha hecho acreedor al afecto de sus muchas amistades.

Reciba nuestro saludo el fraterno Adolfo Fuentes.

DAMAS DE LA COVADONGA

La gentil señora Conchita Fraga de Granda, esposa de nuestro estimado amigo doctor Raúl Granda, tuvo necesidad de ingresar en la clínica «Damas de la Covadonga», de 17 y J, en el Vedado, para someterse a una delicada operación quirúrgica, la que fué practicada por el doctor Elpidio Stincer con la sin igual maestría a que nos tiene acostumbrados este mago de la cirugía, encontrándose ya la señora Fraga completamente restablecida, lo que mucho celebramos.

TRATARAN DE SU FIESTA LOS LUARQUESES HOY EN UNA SESION IMPORTANTE

En la noche de hoy celebrará el «Club Luarqués» junta general de asociados. En la misma serán leídos los balances de Tesorería correspondientes al último trimestre, y también conocerán los asociados por medio del informe de secretaría, de la labor realizada por la Junta Directiva.

En la propia sesión conocerá la Directiva la opinión de los asociados acerca de la próxima fiesta en proyecto; espérase que la concurrencia sea enorme.

A ultima hora nos informa el amigo Morán que el presidente de la Sección de Fiestas, señor Manuel Alvarez Suárez, ya está en camino desde ayer, y que ante el temor de no hallar un vehículo que lo trasladara al Centro Asturiano, ha alquilado una bicicleta, pues tiene interés en llegar el primero, por si fuera preciso repartir «leña» asturiana...

ALCOHOLEROS Y VINATEROS SE ENTREVISTARON CON EL SECRETARIO DE HACIENDA

Una comisión integrada por industriales alcoholeros y vinateros visitó en las últimas horas de la tarde de ayer al Secretario de Hacienda, doctor Oscar García Montes, a quien entregaron un escrito sobre las necesidades de dar más protección a la industria alcoholera, hoy en crisis, y pidiendo, al propio tiempo la promulgación del reglamento de la ley vigente para cumplir los requisitos que señala.

ASOCIACION DE DEPENDIENTES DEL COMERCIO DE LA HABANA

SECRETARIA

JUNTA GENERAL ORDINARIA

En cumplimiento de lo que disponen, en su Artículo 33, los Estatutos Generales de esta Asociación, se convoca, de orden del señor Presidente, a los asociados para celebrar a las ocho y media de la noche del próximo viernes, día 28 del mes actual, en el salón de actos del Centro, Paseo de Martí No. 207, JUNTA GENERAL ORDINARIA, con sujeción a la siguiente orden del día: 1o.: Lectura de la Convocatoria. 2o.: Lectura del acta de la sesión inmediata anterior. Informe de la Comisión de Examen de Cuentas de los trimestres 3o. y 4o. de 1937; Informes de los trabajos de la Junta Directiva en los trimestres 1o., 2o. y 3o. de 1938, documentos de administración de los citados trimestres y cumplimiento de los artículos 39, 40 y 41 de los Estatutos Generales.

Se advierte que sólo pueden concurrir a esta Junta los asociados que reúnan los requisitos señalados en el inciso 4o. del Artículo 10 de los Estatutos Generales. La entrada será por el Paseo de Martí, y la Comisión de Puerta exigirá la presentación del recibo del mes de OCTUBRE en curso y del carnet de identificación. Los asociados pueden examinar en la Secretaría los Informes Trimestrales.

La Habana, 25 de octubre de 1938.

C. G. TOLEDO,
Secretario General.

OMNIBUS "LA CUBANA", S. A.
(OFICINA EN LA HABANA)
DRAGONES, 16. TELEFONO A-7166

UN SERVICIO PUBLICO SERIO Y PRESTIGIOSO

SALIDAS DE LA HABANA:

4.30	A.M.	Hasta	Santiago de Cuba.
7.00	„	„	Holguín.
12.01	P.M.	„	Camagüey.
3.00	„	„	Santiago de Cuba.
6.30	„	„	Santiago de Cuba.
11.00	„	„	Santiago de Cuba.

LLEGADAS A LA HABANA

5.10	A.M.	De	Santiago de Cuba.
8.50	„	„	Santiago de Cuba.
12.30	P.M.	„	Santiago de Cuba.
5.00	„	„	Camagüey.
8.30	„	„	Holguín.
11.30	„	„	Santiago de Cuba.

Llegue seguro. Viaje en
TRANVIA y TRAN-BUS
Comodidad, rapidez y economía
TRANSFERENCIA DE UNO A OTRO VEHICULO

OCTUBRE 29 SABADO — PARA MEXICO
Trasatlántica Francesa
VAPOR "FLANDRE"
AGENCIA GENERAL
O'REILLY y AGUACATE Ap. 1090
M-9881
NOVIEMBRE 5 SABADO — PARA FRANCIA

M.E.C.D. 2016

ESTAN LLEGANDO A LA HABANA LOS DELEGADOS AL CONGRESO PANAMERICANO DE MUNICIPALIDADES

HABANERAS

LA MODA ACTUAL

MODELOS PARA EL INVIERNO

Ensemble de lana en color azul marino de un corte sencillo y práctico, propio para las salidas de mañana, acompañado de un saquito de terciopelo negro y un sombrero de fieltro azul, en forma alta, con una pluma parada.

EXPOSICION DE SOMBREROS

A modo de ofrecer los mejores deseos de la moda en el sombrero femenino, la conocida casa de **Baranda Tosar**, establecida en San Rafael, y Neptuno, 35, ha preparado una brillante exposición para su distinguida clientela, aprovechando las novedades que presentan los grandes modistos de la moda.

La llegada semanal de los bellísimos modelos que les vienen de Paris y New York, marcados a precios bajos, ha contribuído al éxito de esta exhibición, exponiéndose en ella cuanto de elegante hay para la temporada de invierno.

La originalidad de los modelos ha llamado grandemente la atención, comprendiéndose el exquisito gusto que se despliega al escoger las mercancías de esa gran casa que marca en cada estación la más completa novedad, ofreciendo sus modelos a precios de ventajosas gangas.

BELLEZAS DEL HOGAR

Al entrar en la casa de Lowell Thomas, Jr., se ve un gran vestíbulo muy ancho, que llega hasta el otro extremo. Sus paredes están cubiertas de papel blanco con dibujos verdes, la alfombra es verde claro y las cortinas de zaraza parece que fueran del mismo patrón que el papel de las paredes, aunque no es exacto, pero son blancas y verdes.

El salón es de paredes color azul muy pálido, con alfombra sepia, también muy clara. En sus numerosas ventanas se ve en profusión una encantadora zaraza con motivos florales en fondo blanco, cuyos colores hacen juego con el azul pálido y con el sepia claro, viéndose en las flores ligeros tonos color grosella, tonos que se repiten en la tapicería del confidente y en la de varias sillas. Un par de sillas de brazos, en damasco azul francés y un cómodo sillón, tapizado en un sepia polvoriento, completan la gama de colores. Estos muebles, en su mayoría, son del siglo XVIII, y con varios ramos de flores y un delicado pastel, el salón es de aspecto muy apacible y acogedor.

En el piso bajo hay una pequeña biblioteca, donde la familia y convidados pasan las horas de la noche. Las paredes, cubiertas de pino apagado, tienen estantes par alos libros; la alfombra es color de herrumbre, sin raya; las cortinas de un color casi idéntico. Dos sillones, tapizados en azul claro y otras dos sillas cubiertas con zaraza color de madera, con adornos sepia y amarillo crema, completan el mobiliario. Sobre la chimenea hay un gran retrato del hijo de los dueños.

El comedor es muy claro, casi enteramente libre de sombras, muy alegre a pesar de sus muebles **Chippendale** y de sus platas antiguas. Las paredes son amarillas; la alfombra rojo turquí y las cortinas, también de zaraza, son de colores haciendo juego. El conjunto es de gran atracción, siempre lleno de sol.

El piso superior está dispuesto de modo que cada grupo de habitaciones es enteramente privado, con un pequeño vestíbulo que puede aislarse del resto del pasillo, y sobre él están la alcoba principal, el cuarto tocador y el baño. En el pasillo, que termina en una escalera secundaria, está la habitación principal del dueño de la casa. Otras tres alcobas dan al vestíbulo principal. La disposición es muy cómoda para una casa como ésta, en la que siempre hay invitados. La gran alcoba es de hermoso color ante, pintado y gris azulado, con dos grandes ventanas. El cuarto de vestir es de cretonas azules, alfombra de igual color, con vivos blancos en las ventanas; tiene guardarropas en dos lados y lo completa una cómoda con un gran espejo.

La alcoba de Lowell, Jr., está decorada en rojo, blanco y azul, con muebles muy sencillos que dejan amplio espacio para su colección de trofeos, retratos y curiosidades. De las otras alcobas, la más a mi gusto es de paredes blancas con pequeñas flores plateadas, cortinas de zaraza de fondo blanco y motivos florales magenta y azul brillante. La cabecera del lecho es de zaraza igual a la de la cubrecama. El tocador está forrado de transparente organdí, material empleado también en las cortinas. La alfombra es azul oscuro y el sillón está tapizado en cartreuse. Otra alcoba tiene muebles de meple, paredes amarillas adornadas con flores, alfombra sepia oscuro y cortinas de organdí amarillo rematadas con encajes. Las cortinas de las camas y la que cubre el tocador, son de este mismo material. Las sobrecamas son de crochet tejido a mano, de color blanquecino. La tercera alcoba tiene un magnífico lecho de caoba, de altas columnas, con cubrecama y dosel de zaraza plegada, rosa oscuro; las cortinas son también de chintz rosa y la alfombra es color borgoña. El papel de las paredes es de chintz sobre fondo marfil. Las sillas están forradas en algodón rosa oscuro.

En el comedor el gran **buffet** es frecuentemente reemplazado por un mueble de frente movedizo, con un espacio para aparador abajo y entrepaños arriba, para lucir una bonita vajilla. Una larga y estrecha mesa o consola toma el lugar de la parte de arriba del **buffet**. O si lo prefiere, un pequeño **buffet** puede obtenerse con el conjunto de un par de aparadores de esquina. En la mayoría de las casas donde no hay servicio, una mesa montada en ruedas, la cual es algo más baja que la mesa de comer, es una gran ayuda para la dueña, quien desea que la comida sea servida cómodamente.

CONTRATA AGRICULTURA LOS SERVICIOS DE UN EXPERTO PARA MEJORAR LA GANADERIA

Es norteamericano y hará un recorrido por toda la Isla para informar luego sobre las medidas que deben adoptarse en bien de la industria. Pruebas sobre el ramío. Marcas de ganado

Juntamente con la Comisión de Defensa de la Ganadería Nacional, la Secretaría de Agricultura ha contratado los servicios del experto norteamericano H. H. Rice, el que durante los cuatro próximos meses recorrerá las seis provincias con el propósito de hacer estudios del estado actual y las prespectivas de la ganadería y sus derivados a fin de obtener mejoras y posibilidades para la exportación de carnes y ganado cubano.

Aunque el señor Rice visita a Cuba por primera vez, tiene conocimientos acerca del desarrollo de nuestra ganadería en los trópicos ya que por cuenta de su Gobierno ha hecho estudios en la Argentina, Venezuela, México y otros países.

Dicho experto rendirá, al terminar sus estudios, un informe al Secretario de Agricultura, ingeniero García Montes, sobre el verdadero estado de esa industria cubana y las medidas que, a su juicio, deben implantarse para su mejoramiento.

Pruebas sobre el ramío

El Secretario de Agricultura ha ordenado la roturación de dos caballerías de tierra situadas en el perímetro de la Habana y con regadío, para sembrarlas de ramío con el propósito de hacer pruebas definitivas con miras a su desarrollo comercial.

También la Secretaría de Agricultura procederá, próximamente, a la siembra de lotes pequeños a través de la Isla y en distintas clases de tierra para ver cuáles son las mejores para dicho cultivo con mayor rendimiento.

Cuba en la Exposición de New York

Celebró ayer un cambio de impresiones la Comisión Oficial que tiene a su cargo cuanto se refiere a la participación de nuestro país en la Feria Exposición que ha de celebrarse el año venidero en la ciudad de New York, informándosenos que dichos estudios están detenidos en espera de los planos del local que ocupará Cuba en dicha Feria Internacional.

No obstante, los comisionados acordaron dirigirse a los comerciantes e industriales interesados en concurrir a la Exposición, instándoles para que cuanto antes informen si participarán o no en aquélla.

La Misión Cultural en Mantua

El doctor Osvaldo Valdés de la Paz, Director de Enseñanza de la Secretaría de Agricultura, en su carácter de Presidente de la Misión Cultural Agrícola que ha iniciado un recorrido por toda la República, ha informado a la superioridad que el pasado martes se celebró un mitin de divulgación agrícola en la sociedad Arroyos de Mantua, en el curso del cual se trataron distintos problemas industriales relacionados con la pesca y el tabaco. A dicho acto asistieron más de 500 personas que aplaudieron con entusiasmo las gestiones que se vienen haciendo en favor del tabaco.

Por su parte los pescadores rogaron a los comisionados que hicieran gestiones para que se reparen lo antes posible los infernales caminos de que disponen, a fin de poder enviar a La Habana unas siete mil libras de pescado, pues actualmente esa dificultad encarece el producto en tres centavos por libra.

También reclaman la reparación de caminos los agricultores que se ven en la imposibilidad de vender sus frutos, pues necesitan el uso de automóviles para desatascar las carretas.

En la finca Vigía, del señor Benito Digón se congregaron más de 200 vegueros, tratando el señor Armagós de distintos problemas relacionados con la industria y las siembras del maíz.

El doctor Valdés de la Paz hace presente en su informe la valiosa cooperación que le han prestado el Alcalde Municipal de Mantua, el Inspector Municipal de Agricultura y el Teniente Jefe del Puesto de la Guardia Rural.

Frutos importados

Durante el pasado día 24 fueron importados por los muelles de la Habana 32.877 bultos de frutos y vegetales distribuídos en la forma siguiente: 15.550 sacos de papas; 15.494 de arroz; 20 de alimentos para ganado; 1.160 de frijoles; uno de semillas, 25 de alimentos para aves; 275 de trigo; 88 de especias; 160 bultos de frutas secas y 104 pacas para cubrir tabaco.

Guías forestales autorizadas

Por la Dirección de Montes, Minas y Aguas de la Secretaría de Agricultura han sido autorizadas los siguientes aprovechamientos forestales para Montes Públicos.

Compañía Forestal de Batabanó, Tercera zona de la Costa Sur.

Manuel García Fernández, primera zona de la costa Norte.

Jefe del Puesto de la Guardia Rural, realengo Zábala y Cebollas.

Teodosio A. Montalván en Cayo «Herradura».

Manuel García, zona marítima colindante con la finca S. M. de los Arroyos.

Domingo Digón, zona marítima de Arroyos de Mantua hasta río Mantua.

Abelardo Miranda Hernández, cayo del Estado titulado «Larg».

José Suárez Santos y Justo Pérez, cayo del Estado titulado «Campo».

Marcas de ganado

Han solicitado marcas como ganaderos menores los siguientes señores.

Juan N. Cuétara, Pedro Llovera, Eloísa Gómez, Juan Tomás Coll y José Fando Sosa.

Títulos expedidos

El Subsecretario de Agricultura Dr. Gustavo E. Perea ha firmado los siguientes títulos expedidos por el Negociado de Registro Pecuario y Marcas de Ganado.

Gerardo Alvarez de la provincia de Pinar del Río.

Lázaro Alvarez Lora, Edelmiro Capote, Domingo Alfonso Pérez, Juan Heriberto Moreno, Elimerio Pérez Sosa, Francisco Cruz Vázquez, Pastor Artiles Torres, y José Machado Cabrera de la provincia de Santa Clara.

Ramón Martín Bulnes de la provincia de Camagüey.

Alberto Trepeau Lageyre de la provincia de Oriente.

AUTOMOVILES CIRCULADOS

Por transitar con exceso de velocidad, fueron circulados ayer por la policía, los vehículos siguientes:

Quinta Estación: ómnibus 57,345.
Séptima Estación: ómnibus 1,478.
Décima Estación: ómnibus
Décima Estación: ómnibus 1,1119 y 1,040.
Oncena Estación: ómnibus 627.
Décima Tercera Estación: 77,061.

PRODUCTOS DE BELLEZA

Para conservar la belleza dentro de los atractivos naturales de cada mujer, sin alteraciones de ninguna clase, han de usarse los productos de **Max Factor**, que dejan el cutis perfecto, siendo los que mejores resultados ofrecen para embellecer a la mujer.

Nada mejor que el **Pan-cake make up**, último producto creado para conservar el maquillaje y el preferido por las damas distinguidas que saben apreciar la calidad en los productos de necesidad.

EL HOMBRE, LA MUJER Y EL NIÑO

(Tema obligado para los poetas en el álbum de una amiga)

¡Oh, mísero montón de barro inmundo!...
Pues que de tal materia fué nacido
el Hombre, es la razón de haber cundido
tanta pécora mala por el Mundo.

Dios hizo a la Mujer de una costilla
del Hombre, a su manera y a su antojo,
y aunque decirlo cause vuestro enojo
de tal palo, señora, tal astilla!...

Lo que se hereda no se hurta: el Niño!...
(No importa a mí desdén braveza vana).
De la fecunda escoria brota ufana
la pompa del clavel de puro armiño.

ENVIO

Y pues que de tal modo así se mira
sin que nada inventado hubiese ahora,
cuánto no diera yo, gentil señora,
porque tanta verdad fuese mentira.

M. Franco Varona.

MENU DEL DIA

Almuerzo	Comida
Cocktail de ostiones.	Grape fruit.
Huevos en acemitas.	Puré de frijoles.
Filetes de pargo con salsa.	Ensalada de vegetales.
Ensalada.	Pastel de maíz.
Dulce de ciruelas pasas.	Yemas dobles.

RECETAS DE COCINA

Pastel de maíz

Se hace un buen tamal y aparte un fricasé de pollo alcaparrado con pasas y almendras. Se coloca en una tartera engrasada el tamal, que estará durito y casi frío; dentro de él se coloca el fricasé y encima otra capa de tamal, colocándose al horno hasta que esté dorado.

M. R. de FONTANILLS

Informó favorablemente la Comisión de Hacienda y Presupuestos varios créditos solicitados por el Alcalde

Ingresaron en firme $20,881.32 por depósitos de agua. Siguen los pagos por construcción de la Escuela Vocacional de niñas. Nuevas solicitudes para industrias que pueden ser molestas

Anoche, a las nueve, y bajo la presidencia del batallador concejal señor Fernando Simo, se reunió la Comisión de Hacienda y Presupuestos del Ayuntamiento para tratar de los últimos Mensajes del Ejecutivo Municipal, que interesa la concesión de varios créditos para atenciones urgentes e ineludibles del Primer Congeso Panamericano de Municipios, de la Escuela Vocacional de Niñas y del aporte local a la construcción del Bosque de la Habana.

Asistieron todos los señores miembros de la aludida Comisión, quienes después de deliberar ampliamente, acordaron facultar al señor Alcalde para que presente en su oportunidad la solicitud del presupuesto extraordinario correspondiente.

Esto ocurrirá, según nuestras noticias, el lunes próximo.

Solicitudes para industrias molestas

Han solicitado licencias para industrias y comercios considerados molestos al vecindario, los siguientes señores:

Atilano Leal y Compañía, para instalar un motor de 8 HP., en San Ignacio 48; Chao Li y Compañía, un motor de medio caballo en Belascoaín 6; Ramón Pis Valdés, para fábrica de perfumería en Picota 177; David Maciá y Castro, para tienda y venta de combustibles en Arsenal 266; Antonio Leng y Compañía, para un motor de 2 H. P., en Galiano 121; Sinforiano Alvarez, para un motor de 16 H. P., en Lamparilla 35; La Habana Hosiery Co., para un motor de 2 H. P., en Dragones 64; López y Abadea, para taller de cargar acumuladores en Calzada 404, entre F y G, Vedado; Rodríguez y J. Iglesias, para taller de herrero cerrajero en Oquendo 3; Rafael Fernández, para una caldera de 5 H. P., en Concepción 94; y Pedro S. Mauri y Compañía, para taller de cargar acumuladores, en Agramonte esquina a Gloria, número 93.

Venta de una casa en $10.000.00

Conoció la Junta de Amillaramiento del Municipio, de la siguiente trasmisión de dominio de finca urbana:

La señora Amelia Berenguer y Sed, vendió a la señora Carmen Amor Linares, la casa situada en la calle J y 19, en el Vedado, con 679 metros de superficie, en la suma de $10.500.00.

Aporte municipal al Bosque habanero

En el Mensaje elevado por el Alcalde doctor Beruff Mendieta al Ayuntamiento, pidiendo la cesión de los terrenos de las Fincas «La Rosa» y «La Ciénaga» para la mayor extensión del Bosque de la Habana, se consigna que el Honorable señor Presidente de la República ha solicitado en reiteradas oportunidades del Ejecutivo Municipal que realice las gestiones conducentes para que se declare de uso público las expresadas fincas propiedad del Municipio, a fin de que éstas sean utilizadas con aquella finalidad.

Recomienda el señor Alcalde en su Mensaje al Ayuntamiento, que a tenor del último párrafo del artículo 116 de la Ley Orgánica de los Municipios, puede adoptarse ese acuerdo por las dos terceras partes de los concejales que lo integran, declarando de uso público las expresadas fincas, siempre que sean utilizadas para aumentar los terrenos que se dediquen a Bosque de la Habana, cooperando de esa manera a la labor que en beneficio de Cuba y de su principal Municipalidad realiza el coronel Laredo Bru, Presidente de la República, por lo que reitera su recomendación de que ese acuerdo sea adoptado rápidamente.

Movimiento de fondos municipales

La recaudación obtenida por la Tesorería Municipal el día 26 del actual, según la nota oficial facilitada por el Contador, fué como sigue: Por Ejercicio Corriente, $30.344 66 centavos; por Resultas, $532.67; para el Consejo Provincial, $1.809 56 centavos; y por Plumas de Agua, $2.636.80.

Existencia en Caja: De Ejercicio Corriente, $19.554.44; de Resultas, $1.677.45; del Consejo Provincial, $11.816.80; del Acueducto de Albear, $13.781.59; y por Depósitos de todas clases, $189.616.76.

Ingresó en firme de $20.881.32 de depósitos por agua

El Alcalde Municipal dictó un decreto disponiendo que sea ingresada en firme la suma de $20.881.32 importe del 50 por ciento de las cantidades depositadas por propietarios de fincas urbanas que tienen pendientes recursos solicitando rebajas de canon de agua, según la certificación expedida por el Administrador del Acueducto de Albear.

Consigna el doctor Beruff Mendieta en la parte dispositiva de su decreto «que ello se realice, sin perjuicio de que por el Departamento del Acueducto de Albear se prosiga urgentemente la tramitación de todos los expedientes de reclamaciones pendientes de resolución y muy especialmente la de los comprendidos en las relaciones objeto de las certificaciones a que se refiere este decreto, y se anota en sus libros, así como en los de los Departamentos de Tesorería y Contaduría, los documentos necesarios que se expedirán por este último para formalizar la operación que se ordena.»

Pago de $13.500 a la Compañía de Contratación

De acuerdo con lo dispuesto por la Alcaldía, por la Contaduría Municipal se ordenó el pago de la suma de $13.500.00 a la Compañía de Contratación por obras realizadas en la Escuela Vocacional.

También se pagó la suma de 7.500 segunda quincena de septiembre y pesos por concepto de jornales de la parte de la primera de octubre, que hicieron un total de $21.000.00.

El lunes entregarán la Escuela Vocacional

En la Municipalidad se informó ayer a los reporters que el próximo lunes, el contratista que realiza las obras en el edificio de la Escuela Vocacional de Niñas entregará a la Administración Municipal el edificio mencionado.

En la entrante semana comenzarán a instalarse en dicho local los mobiliarios y demás útiles del plantel, todo lo cual quedará listo para el día 12 de noviembre, en que se inaugurará oficialmente.

Durante tres días la Escuela será abierta en determinadas horas del día para que el pueblo pueda presenciar las obras allí realizadas, siendo también visitada por los Delegados que vendrán al Congreso de Municipios.

Una estación de radio auxilió a un barco varado

Se encuentra en la costa sur de Camagüey. La estación dió aviso para que se le dé auxilio

La estación radiotelegráfica de Chaparra ha recibido un mensaje procedente del vapor holandés «Tjisomdari», dando cuenta de encontrarse encallado en el canal de Pingue, en la costa sur de Camagüey. La citada estación y el centro radiotelegráfico de esta capital, realizaron toda clase de esfuerzos, prestando servicios extraordinarios para mantener rápida comunicación entre el mencionado buque y sus consignatarios en esta Capital, los señores Galbán Lobo y Cía. Fué comunicado oportunamente el caso a la Marina de Guerra para que procediera como mejor estimara a la prestación de auxilio al buque referido.

Solo se aprobaran emisiones de sellos que tengan fines postales

El señor Francisco Gómez, Secretario de Comunicaciones, deseando brindar su apoyo a toda obra laudable se ve sin embargo en la necesidad de llamar la atención a los numerosos peticionarios que vienen interesando frecuentemente de aquella Secretaría apruebe emisiones de sellos, cuyo producto ha de tener una aplicación altamente encomiable, pero que no se relaciona en nada con los servicios postales, sobre la necesidad en que se encuentra de observar un criterio estricto en este punto.

Es de advertir, que debido al número extraordinario de emisiones de sellos aprobadas en los últimos tiempos, no ha sido posible sustituir todavía los sellos corrientes en circulación desde 1917, lo que habrá de hacerse el año próximo; existiendo, además, muchas razones que aconsejan proceder en la forma expuesta, es decir, de no hacer más emisiones que no tengan fines postales. Existe entre otras la muy importante de que es necesario evitar que nuestras emisiones de sellos se consideren por los elementos filatélicos como especulativas, nombre que se da a los sellos cuyo importe se destina a fines que no sean exclusivamente los ingresos del Correo en el Tesoro Público.

EL CENTRO GENERAL DE VACUNA

Con sumo gusto hemos leído un «Bosquejo histórico de la vacuna en Cuba, creación del primer Centro oficial y ampliación del mismo, redactado por el actual director, el conocido médico doctor César J. Massino, que ha dedicado los mejores años de su vida a la preparación y conservación de ese virus salvador.

Hace dieciséis años que no tenemos un solo caso de viruelas, merced a la constante labor del Centro General de Vacuna, hoy adscrito al Instituto Finlay.

La vacuna antivariolosa en Cuba merece plácemes verdaderos, pues no sólo ha contribuído a erradicar la terrible peste en nuestro país sino que ha ayudado a naciones hermanas a combatir ese terrible mal, pues se ha remitido hasta China, Colonia del Cabo, México, Santo Domingo, Costa Rica y otros países.

Hoy repetimos que debemos felicitarnos por contar como contamos con ese Centro de Vacuna, pues mientras existen en el Hospital de Infecciosos otras enfermedades, como tifoidea, paludismo, frambesia, poliomielitis y otras, hasta el presente nos congratulamos de haber logrado la desaparición de ese terrible mal que cuando no mata, como dice el doctor Massino, deja impreso en sus víctimas el sello de su influencia.

Actualmente se ha remitido a Bogotá, capital de la República de Colombia, un estuche conteniendo los distintos preparados de esa vacuna con motivo de la Exposición Pan-Americana de Higiene, que se ha celebrado en esa república hermana.

INVESTIGA LA ADUANA COMO SE EXTRAJO CON DOCUMENTOS FALSOS UN LOTE DE TEJIDOS

Espérase que al finalizar octubre asciendan a $60,000 las fianzas depositadas por los hebreos. Buena entrada aduanera. Productos cubanos para N. York. Otras notas

Muy atareado estuvo durante toda la mañana de ayer, el coronel Manuel López Migoya, Director Administrador de la Aduana de la Habana, dirigiendo personalmente una investigación con objeto de comprobar supuestas irregularidades, las cuales en caso de confirmarse, serán severamente castigadas.

Trátase de la extracción, con documentación amañada, de una partida de tejidos, utilizándose hojas distintas y expedición de papeletas de consumo falsas.

El coronel López Migoya, el Inspector General del Puerto, señor Miguel Zaldívar, el Jefe de la Sección de Especiales señor Francisco Cano, el Jefe de Personal señor Risech, y el de Almacenes señor Fernández, cambiaron ayer mañana todo el personal del Distrito de la Ward Line, siendo enviados a otros distritos, el Jefe de Distrito, los pesadores y medidores, guarda almacén, y personal de resguardo, designándose acto seguido los sustitutos.

Los especiales están practicando cotejos y comprobaciones de documentos, con objeto de ocupar todo lo que sea sospechoso y que ha de ser minuciosamente examinado, buscándose las pruebas del delito cometido.

Durante la tarde y noche de ayer continuaron activas las investigaciones, en relación con este asunto, actuándose sobre una casa importadora de esta capital, para ver si podían ocupar las mercancías aludidas y comprobar si los documentos y cartas de pagos por los cuales salieron de la Aduana son legítimos.

En los centros aduanales se guarda absoluta reserva sobre este caso para no interrumpir la labor de investigación.

El «Florida»

En su viaje de regreso a Miami salió anoche el vapor americano «Florida» correo de la Peninsular y Occidental S. S. Co., que lleva 150 pasajeros entre ellos a los señores: Antonio Suárez, representante a la Cámara; Danilo Machado, doctor Alberto Freyre, Luis J. Bacardí, Isabel de Aróstegui e hijo Alfredo, Ferreol J. Gómez, María D. Achón, Pedro Martí, Alberto Carricarte Jr. y señora, Elías Bohar, Mercedes Angulo, Graciela Carrillo, Caridad Angulo Juan F. Sutcliffe, Sarah Martínez, Antonio Miramón, el artista alemán Manfred Bial, y otros.

Los que se embarcan

En el vapor americano «Cuba», que regresará hoy por la mañana a Key West y Tampa, embarcarán el doctor Julio Modesto, José Barquín y familia, Rafael A. Muñoz, Prelth Mc Cord y señora, Frank Migueli, Margarita y Caridad Núñez y otros.

El «Veragua»

Procedente de Puerto Limón y Cristóbal llegó ayer el vapor americano «Veragua», de la Gran Flota Blanca, que trajo 4 pasajeros con destino a esta capital, y conduce carga de frutas y 76 pasajeros en tránsito para New York hacia donde siguió viaje ayer mismo.

Para la Habana llegaron el doctor Benjamín Washburn, miembro del Instituto Rockefeller; el Padre Antonio Figura, el Rev. Harry Beal y Mr. Frederick Goetling.

Los pasajeros en tránsito son en su casi totalidad turistas norteamericanos que han visitado las ciudades donde el barco ha hecho escala.

Los que embarcaron

En el «Veragua» embarcaron ayer para New York la señorita Grace M. Fleming, Mr. G. W. Hosse, la señorita G. Hilson, Mr. L. C. Storberger y las señoritas D. y J. Sullivan.

Productos cubanos

También tomó en la Habana con destino a New York, el vapor «Veragua», las siguientes partidas de productos cubanos: 1.981 huacales de piñas, 100 cajas de ron, 85 pacas de tabaco en rama, y 35 bultos de misceláneas y para Londres con trasbordo en New York, 1 caja de tabacos torcidos.

Los que llegaron de Miami

Por la vía de Miami llegaron ayer los señores Federico Castellanos y familia, Leo Rodríguez, la señora Emilia Johnson e hija, la señora Alina Aguilera y otros.

Por esta misma vía salieron 27 pasajeros de los cuales 25 son turistas norteamericanos que regresan a su país después de haber pasado varios días en Cuba.

Viajeros a México

Con destino a Mérida, Yucatán, salieron ayer de este puerto los señores Venustiano Carranza, diplomático mexicano; Salvatore Lanasa, Manuel Cifuentes, Juan Medina, John Thomas y otros.

El «Cuba»

Ayer tarde llegó de Tampa y Key West el vapor americano «Cuba», correo de la Peninsular y Occidental S. S. Co., que trajo carga general, correspondencia y 42 pasajeros, entre ellos a los señores Ray Frey, Hortensia Levado e hijo, Guillermo Valiente e hija Francis D. Curtis y familia, Lewis R. Elkins, Modesto Sánchez y señora, Ernesto Iturbe, Ismael Castellanos, Mendel Gonte, Pablo Hernández e hija el señor Julián López, Kenneth Noas, Delfina Soto, Rosa Garriga, Ramón Guevara, Angela Santana y otros.

El «Flandre»

Según el último aviso recibido por los Consignatarios en esta capital, se sabe que el vapor francés «Flandre» arribará a nuestro puerto mañana sábado por la mañana.

Dicho buque, que procede de Saint Nazaire y escalas, trae carga general y pasajeros para la Habana y en tránsito, figurando entre los pasajeros destinados a esta capital, el señor Federico Ríos Vale, Delegado del Municipio de Carácas al Congreso de Municipios que tendrá lugar en la Habana.

El doctor Carlos Armenteros, Delegado de Cuba a la Liga de las Naciones y el señor Mariano Escriona, Vicecónsul de Cuba en Amberes.

El «Toloa»

El vapor americano «Toloa», de la Gran Flota Blanca, llegará hoy a este puerto, procedente de Cristóbal con carga general y pasajeros para la Habana así como en tránsito para New Orleans.

El referido barco tomará en la Habana con destino a New Orleans, las siguientes partidas de productos cubanos: 75 pacas de tabaco en rama, 698 sacos de café, 200 huacales de piñas, 24 cartones de piña en conserva, y 40 bultos de misceláneas.

Otros barcos que se esperan

Hoy también son esperados los vapores: «Contessa», que procede de New Orleans con carga general y pasajeros.

«City of San Francisco», que viene de San Francisco de California y escalas, vía el Canal de Panamá, también con carga general y pasajeros.

«Santa Lucía», que procede de Valparaíso y escalas, con carga y pasajeros.

El ferry «Estrada Palma», que viene de Port Everglades, con carga general.

El «Seatrain Havana», que viene de New Orleans, con carga general.

Mañana arribarán a este puerto los vapores: «Florida», que procede de Miami.

«México», que viene de Veracruz; «Orbita», que viene de Liverpool; el holandés «Rotterdam», que viene en viaje de excursión, y «Matrias Stinnes», que procede de Nordenham.

El «Seatrain New Orleans»

Procedente de New York y con carga general llegó ayer el ferry «Seatrain New Orleans».

Las salidas

Durante el día de ayer salieron los siguientes vapores: «Veragua», para New York; «L. J. Drake», para Nuevitas; «Florida», para Miami y Seatrain New Orleans», para el puerto de su nombre.

La recaudación

La Aduana de la Habana recaudó ayer $72.759.93.

Delegado al Congreso de Municipios

En el vapor inglés «Orduña» llegará el día 31 del actual mes, el doctor Aurelio García Sayán, Teniente Alcalde de Lima, y Delegado al Congreso de Municipios que tendrá efecto próximamente en la Habana.

Las fianzas de los hebreos

Durante el actual año fiscal, o sea de Julio al 26 de Octubre en curso, la Pagaduría del Departamento de Inmigración ha ingresado en la Tesorería General de la República, la suma de cincuenta mil cuatrocientos cuarenta pesos, por concepto de fianzas de inmigrantes, calculándose por el Departamento de Inmigración que al finalizar el actual mes de Octubre se llegue a los sesenta mil pesos, toda vez que entre hoy y mañana llegarán dos barcos donde vienen numerosos hebreos que tienen que depositar quinientos pesos per cápita para que se les permita residir temporalmente.

MAÑANA POR LA NOCHE SE REUNIRAN LOS ABOGADOS GRADUADOS EL AÑO 1927

Con extraordinario entusiasmo se celebrará mañana sábado a las 9 p.m. en el Restaurant «París», situado en la Plaza de la Catedral, la Comida de Confraternidad Anual que celebran los Abogados pertenecientes al Curso de 1923-1927, dado el número de adhesiones recibidas hasta la fecha.

Sin embargo, la Comisión Organizadora ruega a todos los compañeros que no hubieren recibido sus circulares, que se dirijan al doctor Jesús Ledo, en San Lázaro No. 807, solicitando su inscripción, pues aunque se les ha enviado la correspondiente circular a todos, se teme que debido al cambio de la numeración, se pierdan algunas.

El precio del cubierto es de $2.00.

MENOR LESIONADO

El menor Angel Rodríguez Eirea, de 15 años, vecino de Monasterio 267, sufrió lesiones de carácter menos grave, al caer a los arrecifes desde el muro del Malecón, sobre el cual estaba parado.

De los primeros días del matrimonio depende la dicha conyugal como de los cimientos depende la solidez del edificio. Busque para su luna de miel el lugar donde la Naturaleza y todo cuanto le rodee favorezcan el idilio del amor ensoñado y asegurará su felicidad la que pondrá en grave riesgo si no toma esas precauciones.

LA LUNA DE MIEL

A 800 pies de altura sobre el nivel del mar.

EL GRAN HOTEL DEL BALNEARIO

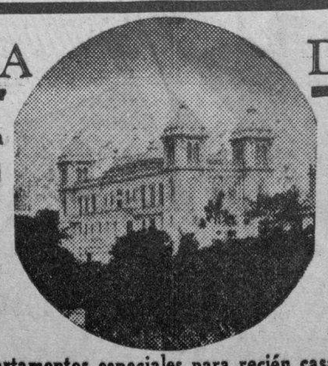

En medio del paisaje más bello de la República.

ABIERTO TODO EL AÑO

Apartamentos especiales para recién casados
Precios desde ocho pesos a quince pesos diarios por la pareja, todo comprendido.

El Gran Hotel del Balneario es el sitio ideal para las lunas de miel. A dos horas de La Habana y tres de Las Villas, edificio espléndido, temperatura deliciosa, habitaciones confortables, Restaurant de 1ra. clase. Médico, Botica, Laboratorios, Gabinete dental, Dpto. de Radiología y toda clase de recursos y comodidades. Los recién casados pueden hacer vida social o totalmente retraída a su voluntad para lo que cuentan con numerosos paseos refugios encantadores.

Diríjase para informes y reservaciones al Gran Hotel del Balneario. San Miguel de los Baños. Teléfono I-3324. Habana.

M.E.C.D. 2016

CARCAJADAS

Ayer se celebró la apertura de la exposición de cuadros del pintor Segura Ezquerra, en el archirrequetesimpatiquísimo «Centro Andaluz».

Pinturas al óleo, y de óle con óle. Porque, ¡vaya manitas manejando los pinceles!

Casi todos son retratos de mujer, salvo algún paisaje de honda significación sicológica; de patético impresionismo.

Un alma en una mirada, en un gesto en una actitud. Y de factura maestra.

Como que una señora muy buena moza (una señora, «hasta allí»; y conste que señalo a una lámpara) me dijo:

—¿Quién es el hombre que pinta estas maravillas?

—Ese.

—¿Ese? Si pudiera, lo cambiaría por mi «marío», que no pinta nada.

Y ya que hablamos de pinturas, vayan ustedes, señoras, a «La Filosofía», que ha recibido novedades de estación, «de todos colores». No necesitan las damas ir a comprar; basta con que vayan a ver para documentarse de calidades, modas y precios. Porque las señoras buscan las cosas baratas; y los hombres, las caras.

Me imagino yo el negocio que va a hacer el pintor Segura con su exposición del «Centro Andaluz». Porque va a haber bofetadas por comprar cuadros del ilustre maestro que, por cierto, no parece andaluz pintando; porque dicen que los andaluces son muy mentirosos y los lienzos de Segura respiran sinceridad artística.

Pues sí, va a haber bofetadas. Porque el caballero de buen gusto que se enamore de una de esas pinturas y la lleve a casa sin advertir antes a la esposa, va a creerse la dama que es el retrato de alguna señora de repuesto que tiene el «gachí», y como le dé la bofetada a las nueve, ¡no se oye el cañonazo en la Habana!

Y conste, que yo no soy «curro»; pa que no se diga que soy «argo esagerao».

Por cierto que esto de anunciar los tabacos «Partagás» (y nada más; porque no anuncio otros) me va a arruinar. Porque se me acercó en el «Centro Andaluz» Manolo Vinent «mu amable» y me dijo:

—¿Tú fumas «Partagás»? —Y na más. —Venga un tabaco de esos.

—Güeno, Manolo: ahí va el «Partagás»; ¡ y na más!

El éxito de la exposición Segura ha sido enorme, y va a vender muchos cuadros, porque hay gente de muy buen gusto. No hay más que ver la cantidad y la calidad de gente que fué ayer al «Centro Andaluz», y la que desfilará por allí durante los 18 días que va a durar aquello. Para empezar, ya anoche vendió siete lienzos.

Y se oyen tantos elogios de los cuadros, que ya le he dicho a Manolo. que preside el centro mientras dure la convalecencia de «Paquito» Barrueta, que ponga ese letrero acostumbrado en los sitios donde trabajan los pintores: «CUIDADO CON LA PINTURA».

Sí, porque las de Segura gustan muchísimo, y a lo mejor, alguno que se lleva un cuadro.

Bueno, que va uno al Tercer Piso de «El Encanto» y no lo cree. Porque en la Sección Económica está ofreciendo una colección de vestidos de noche, modelos «último grito», que hace darlo de entusiasmo a las señoras y señoritas. Precios regalados. Vamos; que cuesta más la cena que el vestido de una señora.

Segura ha pintado tipos de mujer española y cubana. La costurerilla madrileña, la gitana, la negra... Múltiples aspectos de la mujer, que es tanto como múltiples tragedias íntimas de inquietud amante...

Y así se puede decir lo vulgar de la crítica vana, sin que lo sea: «Los retratos de Segura, hablan». Porque hablan con el pensamiento.

Hay una..., con cansancio de amor en los ojos, que parece decir al que se le para delante:

—Sí, hijo; cuestión de dinero. Pa llevarme a mí, hay que echar mano al costao: al sitio de la cartera. Como hizo Jesús Azqueta que compró un cuadro y siguió escogiendo: y el doctor Antonio González Beltrán que compró tres.

Y es verdad, naturalmente: como que hay que hablar con el pintor; seguro. Digo: Segura.

Y también, segura, puede estarlo la señora que pase por el «Almacén Martínez» de Muralla 74, esquina a Villegas, si lo que busca son las telas de moda para esta temporada, porque ha recibido preciosidades en crepés estampados y color entero, y en french crepés a rayas, guirnaldas etc. ¡Qué alma...; qué almacén! el de Martínez.

En fin: que las personas que quieran encontrarme, me busquen en la Exposición «Segura» del «Centro Andaluz», si no quieren llamar por teléfono a nuestra Administración, para que Aristigueta les visite a los efectos de las propagandas en esta sección.

Yo no salgo de esa exposición del gran pintor andaluz, porque quiero ver si una «Andaluza» que hay allí, pestañea; que creo que sí.

Por lo menos «Manolo» me dice que ayer le guiñó un ojo.

JOTA ARIS

CELEBRARA UNA ASAMBLEA EL SINDICATO DE CHAUFFEURS PARTICULARES

Los Sindicatos de Chaufeurs particulares y el de obreros del servicio doméstico convocan a sus afiliados para una asamblea general que celebrarán el día primero de noviembre próximo, a las nueve de la noche, en los salones de la Sociedad de Torcedores.

EL SABADO SE INAUGURA EL SALON DE OTOÑO EN EL CIRCULO DE INDUSTRIA

Mañana en el Círculo de Bellas Artes se inaugura el Salón de Otoño, la exposición de graduados y exalumnos de San Alejandro.

El entusiasmo que existe permite asegurar que la exposición ha de ser un éxito. Las invitaciones pueden pedirse en el Círculo de Bellas Artes, Industria 458, durante todo el día del viernes y el sábado hasta las 5 de la tarde.

La exposición se inaugurará el sábado a las 9 de la noche, estando la apertura a cargo de María Luisa Ríos.

Pago a los Veteranos

El Pagador Central de las Clases Pasivas informó a los repórters que ayer se encontraba todo preparado para iniciar los pagos de las pensiones a los Veteranos de la Habana, desde hoy viernes a las cinco de la tarde en el local que ocupa el Consejo Nacional de Veteranos de la Independencia.

Sensacional
Oferta de
CORTES Y RETAZOS
Sólo hoy
y mañana.
Planta Baja
El Encanto

Un indigente fué gravemente herido mientras dormía

Con un madero le golpearon la cabeza. Se desconoce el móvil. Sospechoso detenido

Luis Vilches Morejón, natural de Sagua la Grande, de 38 años de edad, viudo, que ocupaba una miserable choza en Marina entre Justicia y Luco, en la varriada de Luyanó, estuvo a punto de morir a manos de un individuo que, armado de un madero, lo atacó cuando se encontraba durmiendo, ocasionándole gravísimas heridas y fracturas diseminadas por la cabeza y rostro. Acto seguido el autor del atentado se dió a la fuga, sin sustraer las pertencias y dinero que la víctima guardaba en un cajón, por lo que se estima que el móvil no haya sido el robo.

Declaró el vigilante 2917, J. Pérez que encontró a dicho individuo próximo a la choza, y como se diera cuenta que estaba herido, lo condujo al Centro de Socorro de Jesús del Monte donde fué asistido y recluída después en el Hospital Calixto García.

A pesar de la gravedad de su estado, el paciente pudo informar a la policía que un yucateco había sido el autor del atentado, por lo que fué detenido su vecino José González, natural de Yucatán, México, y presentado ante el Juez de Instrucción de la Sección Quinta.

El comandante Vega, el capitán Alvaro Miranda, al mando de la Oncena Estación y el sargento Encinosa, desde los primeros momentos se personaron en el lugar del hecho, iniciando las oportunas diligencias, con las cuales dieron cuenta a la autoridad judicial mencionada.

La policía trata de localizar a dos individuos conocidos por «Compita» y el «Espiritista», por suponer que no son ajenos a estos hechos, y con los cuales la víctima sostuvo diversas diferencias.

Nuestra audición de esta noche.
Nuestro programa de hoy está a cargo de la Orquesta Havana Casino, con un exquisito programa de novedades musicales.
8 a 9 p. m.
Estación CMCD, en 630 kc. La Voz del Aire, S. A.
AUDICIONES TRANSRADIO CUBANA, S. A.
El Encanto

LE DIO CANDELA EN LOS PIES CUANDO SE HALLABA DORMIDO EN EL MERCADO

Julio Falcón Pérez, vecino de Máximo Gómez 34, en Alquízar, fué acusado por Juan Gabriel Pérez, vecino de Mote número 1,000, de haberle producido quemaduras leves, al prenderle fuego en ambos pies, cuando se encontraba dormido sobre una tarima en el Mercado.

Nuevas Colecciones de VESTIDOS.
ACABAN de llegar a "El Encanto" nuevas e importantes colecciones de vestidos de calle y sport con modelos del último minuto, cada uno de los cuales justifica en nuestra opinión su vista a "El Encanto". Se trata de una selección de preciosos modelos que hemos marcado a precios excepcionalmente reducidos. Le interesa verlos hoy mismo.
Desde 8.75 en adelante
Tercer Piso.
El Encanto

Ordena Trabajo se reponga a varios obreros cesantes

Con lugar una reclamación. Formalizan el contrato de los ómnibus. Sobre seguros

El Secretario del Trabajo ha dictado una resolución, a propuesta del Director General del Trabajo, ordenando a la entidad patronal de los señores Torres, Gener y Hermanos, de esta capital, la inmediata reposición de los obreros señores Tomás Delgado y Pato; Ceferino Calvo y Capellín y Ramón Leira Tenreiro, por considerar que fueron desplazados sin justificación alguna en sus labores.

Con lugar una reclamación Obrera

A propuesta del Director General del Trabajo doctor José Suárez Rivas, el Secretario del ramo ha firmado una Resolución, declarando con lugar la reclamación formulada por el obrero señor Adolfo Reyes y de la Rosa, ordenando la más pronta reposición en el establecimiento de la propiedad del señor Ricardo García Mariño, situado en Requena 12, en esta ciudad.

Formalizado un contrato colectivo

Ante el Jefe del Negociado de Pactos y Convenios de la Secretaría del Trabajo, señor Luis A. Rodríguez, ha sido formalizado el contrato colectivo de trabajo entre la Empresa de Omnibus Cubanos S. A., y la Directiva de la Asociación de Empleados y Obreros que allí prestan servicios.

Revisarán las primas mínimas de seguros

La Comisión de Primas Mínimas de Seguros contra Accidentes del Trabajo ha sido citada para que el próximo día 31, a las diez de la mañana, y en el local que ocupa la Biblioteca de la Secretaría del Trabajo, se reúnan sus integrantes, a fin de revisar las tarifas de primas mínimas de seguros que habrán de regir en el venidero.

Aprobadas numerosas reclamaciones de obreras

La Junta de Maternidad de la Habana, en sesión celebrada, aprobó las reclamaciones de Seguro de Maternidad, formuladas por las siguientes obreras: Juana Allende Morales, Zenaida Arias Cárdenas, Hermi... Alfonso Donoso, Concepción Alva... rez Casuso, Flora Coro y Regalado, Teresa Concepción y Bello; Ofelia Carrera López, Angel Concepción Hernández, Estela Cárdenas Medi... ros, María Josefa Concepción Cru... Derizan Ramírez Mercedes, Carme... lina Delgado Pérez, Romelia Fer... nández Avila, Ida Fernández To... rres, Cecilia R. Fonts, Aida Fer... nández Luján, Cándida González Díaz, Rosa García Sacramento, Margarita Gálvez González, Fidela... cia Hernández Rodríguez, Delia Igle... sias Mayans, Graciela Jiménez Ro... dríguez, Milagros Jiménez Sánchez, Gilda Mantecón Hernández, Angela Negual Padrón, Elena Prats, María Peñalver, Florencia Piñar, Gloria Puzo, Magdalena Pérez, María Anto... nia Rodríguez, Graciela Rico Sar... Elena Rodríguez, Carmen Riveri Ba... rrio, Daniela Serra, Concepción Sosa Cortázar, Carmen Verde y Castella... nos y Luz María Villegas y Zulueta.

LESIONADO DE GRAVEDAD

Roberto Miranda Morales, vecino de Compostela 18, sufrió lesiones menos graves al caerse en la esquina de Cuba y Empedrado.

LA MODA INVERNAL para Niñas y Jovencitas.
"El Encanto" presenta ya en sus colecciones de invierno cuanto la moda recomienda para las niñas y jovencitas. En el Cuarto Piso se exhiben infinidad de preciosas y finas novedades, de cuya elegancia y economía puede usted juzgar por los vestidos ilustrados en el presente anuncio. No deje de acudir al Cuarto Piso en su primera visita a "El Encanto"
Cuarto Piso.
El Encanto

A. Vestido de crepé en exquisitos tonos medios: ladrillo, verde y rojo. Tallas: 3 a 7 años
3.25
B. Juego de vestido y chaqueta de crepé, muy elegante, con finos bordados. Colores: ladrillo, verde y rojo. Tallas: 7 a 12 años
4.75
C. Elegante vestido con finos bordados y rizos en el talle. Colores: rojo, añil y ladrillo. Tallas: 7 a 12 años
3.25
D. Modelo para jovencitas interpretado en seda de fantasía con detalles bordados en las mangas y en el cinturón. Colores: verde, azul y labrillo
10.75
E. "Judy Garland", estrella cinematográfica, ha inspirado este precioso vestido que lleva su nombre. Es de fino crepé con detalles rizados en la cintura y en las mangas. Verde, azul royal y rojo. Para jovencitas
6.75
UTILICE ESTE CUPON PARA HACER SUS COMPRAS POR CORREO
EL ENCANTO. HABANA.
Artículo ____ Cantidad ____ Talla ____ Color ____
Nombre ____ Dirección ____
Localidad ____ Provincia ____

M.E.C.D. 2016

OA. SECCION Z

TELEFONOS: Dirección . . . . M-2856 Jefe de Redacción M-1287 Sección de Sports M-7912

DIARIO DE LA MARINA

TELEFONOS: Quejas . . . . . M-7911 A. Clasificados . . M-7915

OA. SECCION Z

AÑO CVI — ACOGIDO A LA FRANQUICIA POSTAL — LA HABANA, VIERNES, 28 DE OCTUBRE DE 1938 — EL PERIODICO MAS ANTIGUO DE CUBA — PAGINA TRECE

LOS CONCEPTOS POLITICOS DE LA NUEVA ESPAÑA

Especial para DIARIO DE LA MARINA

Por C. DEAMBROSIS-MARTINS

La labor que se han impuesto los dirigentes de la España Nacionalista, ganando la guerra está decidida, pero no terminada, para estructurar un nuevo Estado con arreglo a nuevos principios, es una labor ingente y llena de interés vivísimo para quienes se sienten atraídos por el florecer de las nuevas teorías políticas y su cristalización en el mundo de las realidades.

¿Cómo es y cómo será el Nuevo Estado español? ¿Cuál será su estructura política y administrativa? Da aquí dos cuestiones que no sólo tienen un valor de cosa emotiva y palpitante para quienes se sienten incorporados al resurgir de la Península, sino también un valor científico, documental de experiencia y ejemplo para los que examinan el porvenir de las concepciones políticas.

La estructuración administrativa del nuevo Estado constituye una de las grandes ocupaciones y actividades del ministro del Interior del Gobierno nacionalista, D. Ramón Serrano Suñer, que enfoca los problemas armonizando una perfecta precisión administrativa con una visión amplia, total, impregnada de doctrinas generosas, de los grandes conceptos políticos, sociales y filosóficos.

En unas declaraciones publicadas recientemente en Sevilla, el señor Serrano Suñer ha esbozado el plan de reconstrucción de la vida municipal española. En ella ha expuesto entre otras cosas su concepción de la vida municipal de las pequeñas localidades, y ha dicho:

«Si sólo nos ocupáramos de los grandes centros urbanos sería muy parcial la revisión de la vida municipal del nuevo Estado. La realidad es que los medios rurales reclaman la atención de éste, acuciosamente, imperativamente. En este aspecto la acción del Poder público se afirmará sobre bases protectoras, de tutela y auxilio, que harán cambiar el cuadro de la actividad comunal campesina.

«Dicho está con ello que no podrá prevalecer un sistema de autonomía administrativa, en pugna manifiesta con el concepto de Estado totalitario. Este, que significa una reacción frente al dogma de la «autonomía de la voluntad» del individuo, no podría adoptar distinto criterio ante el problema de la administración local.

«Pero sería absurdo deducir de aquí la consecuencia de que la «personalidad» de los Municipios haya de debilitarse y mucho menos perderse. Sólo la ignorancia y la torpe comprensión, no siempre desinteresada, que algunos tienen del Estado totalitario pueden inducir a este error. De la misma manera que el Estado Nacional Sindicalista respeta la personalidad individual (en la concepción española es un supuesto indeclinable el destino individual de la persona) para la «personalidad» municipal ha de tener también la máxima consideración.

«La confusión procede de identificar la personalidad con la libertad absoluta de atribuir al Estado totalitario la absorción de todos los fines humanos supra-individuales.

«Por eso no podemos admitir la alternativa «autonomía administrativa o centralización estatal», como un «cierto excluso» que cierre las puertas a otros sistemas.

«Autonomía no: pero tampoco centralización. Las funciones que el Estado ha de ejercer «para» los Municipios, ampliadas desde luego en su contenido control, tutela, protección y orientadas en un sentido objetivo no en el sentido subjetivo de simple garantía del administrado individual y aisladamente considerado), no han de tener como único soporte el «centro», el Ministerio. Una prudente descentralización que descongestione hacia la periferia los problemas para cuya solución acertada es aconsejable la «proximidad», es la fórmula más aceptable. Acaso en ella pueda encontrarse la reivindicación y el mejoramiento de «lo provincial» como enlace entre el Estado y el Municipio».

Es interesante que quienes quieren atribuir al Nuevo Estado un carácter absoluto y tentacular lean y mediten las admirables palabras del ministro español.

A través de las cuales todo un concepto del Estado, de la posición respectiva del Estado y del individuo se dibujan claramente. El Nuevo Estado no es, no puede ser un Estado liberal, no puede admitir el ejercicio de aquellas libertades en pugna con el Estado mismo, pero al mismo tiempo, el Nuevo Estado, cuyo contenido ideológico es de una perfecta adecuación a los principios cristianos, sabe lo que hay de respetable y excelso, en la personalidad humana y en las entidades de derecho público encargados de realizar los fines intermedios entre los destinos individuales y los fines estatales.

El Nuevo Estado, con ideología propia, netamente española, un Estado de creyentes, si limita y jerarquiza las libertades, no anula, no olvida la dignidad, el destino, la iniciativa individual. No aspira a ser un estado de robots, sino una unidad armónica en la que las actividades individuales se conjugan con fidelidad perenne a la alta, digna y generosa idea de Servicio que preside todas sus creaciones y realizaciones.

Los regímenes liberales son la concreción del triunfo del individuo frente al Estado. Por lo menos en teoría, ya que en la práctica las cosas siguen otros caminos. Los regímenes marxistas no ven en el individuo más que un número de la masa enorme y amorfa. El régimen del Nuevo Estado español y cristiano, considera al individuo como una célula, viva, fecunda, personal, libre para los fines individuales y articulado con los demás dentro de la unidad orgánica del Estado para la realización de los fines colectivos.

El nuevo Estado es un Estado misional, no es un Estado escéptico y el individuo dentro de él tiene también una misión a realizar. El pueblo no es, no puede ser ni un tropel anárquico, ni un rebaño inconsciente, sino una apretada falange que avanza firme, consciente, por las rutas de los comunes destinos.

París, octubre 1938.

BASES DE LA CONVOCATORIA QUE HACE EL ESTADO ESPAÑOL PARA OTORGAR LOS PREMIOS A LOS MEJORES ARTICULOS RELACIONADOS CON LA GUERRA

LOS SOVIETS RUSOS FUERON BELIGERANTES EN LA CONTIENDA DE ESPAÑA DESDE EL PRINCIPIO, SIN OBEDECER MAS ORDENES QUE LAS DE MOSCU

Final de las impresiones publicadas por un ciudadano suizo que vivió en la zona roja, de la que logró salir

Los jefes franceses en la zona roja aguantaron las ofensas vertidas contra su patria y su ejército por los dirigentes rusos. La desaparición de Andrés Nin, ordenada desde Rusia

BERINE, octubre 27. (SE).—Lo más destacado de la intervención rusa en la guerra española, ha sido por una parte el desenfado y la libertad con que se han movido en todos los órdenes de la vida, y por otra parte la autonomía y hasta la soberanía de que han gozado los dirigentes rusos dentro de la organización militar y civil de la España roja.

Rusia adoptó a las claras, desde el primer momento, el carácter de beligerante, sin atenuaciones ni disimulos. La ilimitada influencia en las esferas oficiales le daba aliento para toda clase de extralimitaciones y le permitía ejercer sus poderes sin competencia de nadie.

Así, por ejemplo, en la aviación jamás se concedió iniciativa ni jurisdicción alguna a aviadores que no fueran rusos. Los franceses nunca poseyeron aeródromos independientes, y estaban continuamente sometidos a la más arbitraria inspección rusa. En cambio, el aeródromo ruso era un coto cerrado, al que no tenían acceso ni los españoles ni los extranjeros. Los Llanos de Albacete, San Clemente en Cuenca, Algete, en Madrid y otros aeródromos eran verdaderas propiedades rusas.

El espionaje ruso

Al gobierno rojo le han llegado los partes de la aviación sólo a través del cuartel ruso, que los elaboraba a su antojo. La aviación rusa ha desobedecido al gobierno en innumerables ocasiones, y se han negado a cumplir las órdenes circuladas. En abril de 1937, hizo saber a Largo Caballero que no colaborarían de ningún modo en la ofensiva planeada, porque no se ajustaba a los puntos de vista del Estado Mayor soviético. El poderío ruso se extendía a las brigadas internacionales dominaba en los servicios técnicos extranjeros y mezclados entre los artilleros franceses que servían baterías antiaéreas de campaña, los rusos espiaban a todos, les regateaban las municiones y la gasolina, escudriñaban en sus papeles. En una ocasión, un capitán ruso insultó a un jefe francés, cuando éste visitaba el garage Renault, instalado en la avenida de la Plaza de Toros, hablándole con desprecio de Francia, ridiculizando sus tanques, y diciéndole que los franceses no sabían una palabra de estas cosas.

La anécdota es graciosa, porque se remonta a la época en que los franceses habían introducido su gran material de combate en los días de la ofensiva sobre Madrid. La Comandancia francesa de Carros de Combate, con su cuartelillo en la calle de Guzmán el Bueno, en el piso que perteneció al doctor Albiñana, mandaba los cuatro tanques antiguos marca Renault, que existían en Madrid al estallar la guerra, y otros «pocos» más, de inferior blindaje que acababa de enviar el no intervencionista Blum.

Moscú orienta y ordena

Moscú ha determinado siempre la campaña, así como el curso de las relaciones internacionales y hasta la composición de los gobiernos que se han sucedido en la España roja. Ha manejado las sindicales a su antojo, para los fines exclusivos de su política. Simpatizó una época con los anarquistas, porque trataba de obtener de México cierto convenio comercial y la extradición de Trotzki. Fueron sus aliados también, mientras que los reputaban un arma indispensable para su política de terrorismo.

También mimó cuanto pudo a los socialistas, porque persiguió el ingreso de los sindicatos soviéticos en la Internacional Sindicalista. Apenas se hubo convencido del fracaso, hizo saltar del gobierno a los anarquistas y precipitó la caída de Largo Caballero sin tenerlo en consideración ninguna para la marcha de las operaciones.

El caso de Andrés Nin

En la conducción de los directivos del POUM, trasladados de Barcelona Valencia, y de Valencia a Madrid, a la checa comunista instalada en la Ronda de Atocha número 21, el 27 de junio de 1937, se perdió Andrés Nin. El gobierno de Valencia hizo público su propósito de rescatarle. Irujo, ministro de Justicia, nombró un juez especial y anunció que dimitiría si no aparecía Nin.

Pero Andrés Nin no apareció. Circuló la noticia de que había sido asesinado pero no hubo ni siquiera el simulacro de una investigación ni de un proceso contra los culpables. En las calles de Madrid, de Valencia y de Barcelona, aparecieron letreros que decían: «Exigimos la entrega de Nin. Viva el POUM». El gobierno rojo enmudeció y suspendió indefinidamente a la prensa contumaz. Andrés Nin había sido deportado en un barco, con tripulación rusa. La orden había venido de quien podía darla: de Moscú.

El Partido Comunista al amparo de Rusia, ha engrosado considerablemente. Hasta abril de 1938, dominó prácticamente en la UGT. Desde esta fecha, el triunfo de la candidatura socialista, en la Agrupación Socialista de Madrid y en la Junta Administrativa de la Casa del Pueblo de la misma capital, y los movimientos de insubordinaciones de las Federaciones de la UGT en Valencia, Jaén y otras comarcas, han inaugurado un período de descomposición cuyas consecuencias aún no es fácil pronosticar.

SABANA VELMA
TAMAÑO Y CALIDAD
fábrica y almacén de ventas.
INDUSTRIA 407 entre
S. RAFAEL y S. JOSE

Inaugure la temporada de invierno con trajes y camisas de Albión

Nuestros nuevos TRAJES hechos y a la medida, dejarán a su paso una estela de admiración por su corte impecable.

•

Ponemos también a disposición de los elegantes el mejor surtido de la Habana en CAMISAS de calidad, garantizadas con las marcas de los fabricantes más renombrados.

En publicaciones de España o de la América española

Dos premios anuales «Francisco Franco» y «J. A. P. de Rivera», de veinte mil pesetas cada uno

BURGOS, octubre. (Por correo).—El ministro del Interior ha dictado la siguiente

ORDEN

En distintas ocasiones, el Estado Nacional ha mostrado su decisión de enaltecer y dignificar la clase periodística, elevándola al rango que le corresponde si ha de cumplir con eficacia su gran misión de cultura dentro del Estado Nacional y al servicio de éste.

Primero se promulgó la Ley de Prensa, que es el Estatuto esencial del periodismo. Más tarde se dictaron las normas que deben presidir la vida económica de los periodistas. Una y otra disposición tienden a dotar a la nueva España, nacida del dolor de la guerra y de la fecundidad de la victoria, de una Prensa capaz de interpretar adecuadamente los anhelos, la doctrina, los propósitos y la emoción de la Patria redimida y de futura grandeza española.

Independientemente de las medidas adoptadas en esas dos leyes así como la colaboración segura de cuantos pueden influir en la dignificación material y moral del periodismo, se ha creído necesario añadir nuevos estímulos a los hombres que en la Prensa trabajan. Esos estímulos unen a la tarea de los periodistas el honor de dos nombres insignes: el de nuestro Caudillo Francisco Franco libertador de España, y el del que fué, en tiempos muy afanosos, guía de las juventudes españolas, José Antonio Primo de Rivera.

No se detendrán aquí los esfuerzos del Estado para levantar el periodismo hasta la categoría de institución Nacional que le corresponde, por su influjo e importancia, como vehículo de doctrina y como orientador del pueblo bajo las consignas del Poder público. Llegará el momento propicio de crear otros premios, relacionados con los distintos aspectos de la actividad periodística y vinculados a los nombres de quienes, bien desde el punto de vista de las teorías tradicionales, bien desde el campo de la juventud nacional y revolucionaria, prepararon e hicieron posible la guerra de unidad y de Salvación.

De momento y para que en este mismo año triunfal de la victoria puedan premiarse los mejores esfuerzos de los escritores y periodistas, este Ministerio ha tenido a bien disponer:

Artículo primero.—Se crean los premios anuales «Francisco Franco» y «José Antonio Primo de Rivera», destinados a enaltecer y recompensar los dos mejores artículos periodísticos que hayan visto la luz pública en periódicos diarios o en revistas de publicación regular, sobre los temas que oportunamente se señalan.

Artículo segundo.—Los artículos periodísticos que aspiren a estos dos premios Nacionales deberán haber sido publicados en periódicos o revistas de España o de la América Española dentro de los doce meses anteriores al primero de octubre del año de la convocatoria y precisamente en idioma español.

Artículo tercero.—La concesión de los premios «Francisco Franco» y «José Antonio Primo de Rivera» deberá hacerse antes del seis de enero, día que se entregarán solemnemente los premios a los autores de los artículos premiados.

Artículo cuarto.—La remisión de los trabajos se hará bajo sobre certificado o por entraga personal en el Servicio Nacional de Prensa, contra recibo que extenderá dicha Jefatura.

Artículo quinto: —Cuando el artículo hubiera sido publicado sin firma o con pseudónimo, se deberá acompañar el nombre del autor, y en todo caso fecha de la publicación y periódico en que hubiese sido publicado.

Artículo sexto. —Los autores conservarán los derechos de propiedad de los artículos premiados salvo la limitación de que se publiquen en todos los periódicos de España.

Artículo séptimo.—Anualmente y dentro del mes de enero se hará público el tema de cada uno de los premios y se publicará igualmente la relación de nombres de las personas que constituyen el jurado.

Artículo noveno.—La cuantía de cada uno de los premios será de veinte mil pesetas.

Artículo décimo.—Los dos premios se considerarán indivisibles.

Artículo undécimo. —El jurado podrá señalar como dignos de especial reproducción aquellos trabajos que considere comn méritos suficientes para ello.

Burgos, 1 de octubre de 1939.—III Año Triunfal.

R. SERRANO SUÑER.

Burgos.—El ministro del Interior ha dictado la siguiente

ORDEN

De acuerdo con la orden de esta fecha instituyendo los premios nacionales de periodismo «Francisco Franco y «José Antonio Primo de Rivera», este Ministerio ha tenido a bien disponer la convocatoria del concurso para el presente año de acuerdo con las siguientes condiciones:

Primero.—Los trabajos que concurran al premio Nacional «José Antonio Primo de Rivera» versarán en el presente año, sobre el tema general «La Revolución Nacional» y podrán abarcar cualquier aspecto del sentido constructivo y amplio de las leyes y disposiciones de toda índole dictada por el Estado Nacional desde el principio del Movimiento Libertador, así como los rumbos que el sentido de la Revolución Nacional señala a España.

Tercero.—De acuerdo con el artículo segundo de la citada orden, los artículos que aspiren a los dos premios nacionales deberán haber sido publicados en idioma español en periódicos o revistas de España o de la América Española y dentro del plazo que va del primero de octubre de 1937 al 30 de septiembre de 1938.

Burgos, 1 de octubre de 1938. —III Año Triunfal —R. SERRANO SUÑER.

Era un alférez de veinte años...

Veinte años: eso era todo. Casi todos los alféreces andan por los contornos de esa edad... Son juventudes henchidas de un ansia desbordante de heroísmo, que dicen a cada paso:

—La muerte es un galardón...

La muerte, en la Cruzada nacional, por la causa de Dios y la de España...

Veinte años: eso era todo. Luis Sampedro, el Alférez montañés, tenía sólo veinte años todavía. En Santiago de las Vegas, trabajaba su padre, D. Benito, con largo tesón fecundo, que al cabo pudiera darle una segura posición honrosa, y un hijo de porvenir. Logró la posición, y tuvo el hijo... Pero son los momentos españoles de renunciación sublime... Ahora, se ofrece todo, se da todo, y se sacrifica todo. Las manos más hermosas en España, son hoy las de las madres dolorosas que se tienden en el aire, con aleteo de palomas blancas, para indicar a sus hijos el camino que lleva a las trincheras. A veces, dicen así:

—Hijo del alma, hasta pronto...!

Las manos más sagradas en España son hoy las que regresan de los frentes, cruzadas sobre el pecho traspasado de las balas enemigas... Ya pálidas, y ya quietas, y ya amarrando para siempre al pecho la gloria de haber muerto en un combate donde no existe bandera en que no se despliegue un ideal.

El alférez Sampedro volvió así. En Santiago de las Vegas trabajara su padres, D. Benito, para proporcionarle posición. Y él se fué a la batalla como alférez, y volvió con las manos en el pecho, él y ellas llenos de sangre. Esta posición de gloria, fué la que a los veinte años se hizo él...

Era camisa vieja, Luis Sampedro. Mientras que se incubaba la tragedia de la cruxifixión de la nación con los clavos del marxismo, llevaba este rapaz hábito azul. Era de la tropa heroica que estaba de continuo de vigilia, expuesta a todos los riesgos, en espera del instante en que salvar a su patria sobre las cumbres mismas del Calvario. Veinte años en actuación, con todo el impulso férvido que les hacía manar su juventud...! El marxismo supo de él: en cuanto pudo, lo encerró en un buque, para doblarlo por hambre, y por desesperanza, y por tortura... Del buque, logró evadirse...

Y logró atravesar las filas rojas, y logró presentarse ante los suyos, camisas viejas también, para comunicarles su ambición:

—Yo quiero ser alférez...!

Y lo fué. Alférez para ir delante... Alférez de regulares para aguartar el ímpetu del choque en los primeros momentos... Alférez de regulares para morir mejor, a los veinte años...!

Y así murió Luis Sampedro, un día luminoso de heroísmo, frente a la España roja y cara al sol...!

Dr. ROSATI
DENTISTA
O-Reilly 463 entre Villegas y Aguacate
Teléfono A-9422

Rechazados con grandes pérdidas en el sector de Madrid distintos ataques realizados por los rojos

Las fuerzas nacionalistas realizan importantes y continuadas concentraciones en Aranjuez, causando pánico a las tropas enemigas que esperan el ataque

BARCELONA, Octubre 27. (AP)—Un comunicado da cuenta hoy de que los nacionalistas atacaron al sur de Madrid, cerca de Ciempozuelos, en el río Manzanares, y dice que los ataques fueron acompañados de un barrage de artillería durante el cual los cañones enemigos hicieron más de 4.000 disparos.

También informa que los ataques que se realizaron anoche y esta mañana en el mismo sector, fueron rechazados sin que los nacionalistas lograsen ganar una sola pulgada de terreno.

En el sector del Ebro sigue reinando tranquilidad.

Negrín habló largamente en un banquete ofrecido en honor de los jefes de las brigadas internacionales

BARCELONA, Octubre 27. (AP). El primer ministro Juan Negrín pronunció un discurso en un banquete que se dió a los jefes de las brigadas internacionales por los altos funcionarios del gobierno soviético.

Después del banquete hubo diversos agasajos organizados por casi todas las organizaciones gubernamentales.

Negrín hizo un caluroso elogio de las brigadas internacionales y de la parte importantísima que jugaron en la guerra civil, diciendo que «cuando se gane la guerra» se erigirá un monumento en honor de las brigadas extranjeras.

«España ha jurado no morir en la batalla sino triunfar», dijo el primer ministro después de un suculento banquete en el cual hubo abundantes bebidas de todas clases.

También tuvo grandes elogios Negrín para el líder comunista Largo Caballero y para Prieto, que fué ministro de Defensa.

No faltaron también alabanzas para el jefe de la masonería española, Diego Martínez Barrio, presidente de las Cortes.

Están haciendo concentraciones de tropas en el frente de Aranjuez, las fuerzas nacionalistas

HENDAYA, frontera franco-española, Octubre 27. (AP).—Los nacionalistas están concentrando tropas esta noche en un frente de 19 millas al sur de Madrid, lo que hace creer que se preparan nuevos y más vigorosos ataques en esa área, donde en los últimos días se ha estado combatiendo con gran violencia.

Los jefes militares rojos están concentrando hombres y artillería en espera de que el enemigo desate una ofensiva de mayor fuste.

Cinco bombardeadores nacionalistas atacaron esta mañana el puerto de Valencia, dejando caer unas cincuenta bombas, algunas de las cuales hicieron explosión cerca de dos buques ingleses que estaban haciendo la descarga, sin causarles daños.

Un pequeño grupo de voluntarios extranjeros llegó a Bourg Madame, en la frontera francesa, procedente de la España roja, los cuales manifestaron que los milicianos soviéticos necesitan aeroplanos y artillería.

Hallados la Biblioteca y el Archivo de Joaquín Costa, en un pueblo de la provincia de Toledo

MADRID, Octubre 27. (AP).—La biblioteca y archivo del célebre sociólogo Joaquín Costa, de un enorme valor bibliográfico, han sido encontrados en el pueblo de Los Navalmorales en la provincia de Toledo.

Entre las obras halladas se encuentran algunas inéditas así como gran cantidad de correspondencia.

El motivo de que estuviesen en ese pueblo se debe a que una hermana de Costa residía en Los Navalmorales y se hizo cargo de la biblioteca y archivo del gran republicano.

Informa Salamanca que fueron rechazados los contra-ataques rojos en Cuesta de la Reina

SALAMANCA, Octubre 27. (Havas) El comunicado oficial del Gran Cuartel General informa lo siguiente, sobre las operaciones militares:

Durante la noche del miércoles las tropas rojas contra-atacaron las posiciones conquistadas poco antes por las nacionales en el sector de Cuesta de la Reina, frente de Madrid. En todos los casos, los contra-ataques fueron rechazados con gran vigor, sufriendo el enemigo enormes pérdidas. Entre los cadáveres que los izquierdistas dejaron sobre el campo de batalla, estaban los de cuatro oficiales. También cayeron en nuestras manos una gran cantidad de fusiles, ametralladoras, municiones, granadas de mano y bombas.

En los demás frentes, no hubo nada digno de mención.

Confirma Barcelona el impetuoso ataque nacional en el frente de Madrid

BARCELONA, Octubre 27. (Havas) El comunicado del ministerio de Defensa informa que en el frente del Centro las fuerzas nacionales, apoyadas por una gran masa de artillería, que disparó más de cuatro mil obuses sobre las posiciones del gobierno, atacaron impetuosamente en dirección al vértice de Legana, y la carretera general de Andalucía, al sur de Ciempozuelos. La lucha fué reñidísima. Durante la noche del miércoles y las primeras horas de la mañana de hoy, los nacionalistas lanzaron en el mismo sector varios golpes de mano, que fueron origen de otros tantos combates.

En los demás frentes, sin novedad.

AVIACION: A las once y media de la mañana de hoy, cinco trimotores bombardearon las barriadas inmediatas al Grao valenciano.

Estudian los miembros de la Comisión Internacional la evacuación de los voluntarios rojos

BARCELONA, Octubre 27. (Havas) Los miembros de la Comisión Internacional (nombrada por la Liga de las Naciones) para supervisar la retirada de los voluntarios extranjeros que combaten en las filas del gobierno de Barcelona, celebraron hoy una reunión para fijar, de acuerdo con las autoridades, las líneas generales del plan de evacuación. Después se anunció que hubo un acuerdo completo sobre todos los puntos tratados.

Actividad de la Aviación Nacional en la región valenciana

VALENCIA, Octubre 27. (Havas). A las nueve de la noche se dió alarma de ataque aéreo. Un hidroavión nacional lanzó a esa hora ocho bombas sobre Puzol, al sur de Sagunto. No se tiene conocimiento de que causasen daños materiales. Posteriormente se anunció que habían perecido cuatro personas, y que unas cincuenta sufrieron heridas más o menos graves.

PANTALLAS A LA ORDEN
OLMO
AGUILA 133 M-8040

EL CANCILLER HITLER HA REGRESADO A VIENA DE SU VIAJE POR MORAVIA

VIENA, octubre 27. (AP).—Adolf Hitler llegó esta noche a Viena procedente de un viaje de inspección por el sur de Moravia, donde visitó las tierras adquiridas recientemente por Alemania por el acuerdo de Munich.

El Fuehrer fué a la ópera y se propone partir mañana para su retiro en Berchtesgaden, en los Alpes bávaros.

FUE LANZADO AL AGUA UN NUEVO DESTROYER INGLES

LONDRES, octubre 27. (Havas).—El destroyer inglés «Júpiter», perteneciente a la serie de ocho de la clase J, programa naval de 1936 a 1937, fué botado hoy al agua en los astilleros de Yarrow-sobre-el-Clyde.

LA CANTANTE RUMANA ALMA GLUCK FALLECIO AYER EN NEW YORK. DEJA DOS HIJOS

NUEVA YORK, octubre 27. (AP). Alma Gluck, cantante de ópera que fué favorita del público neoyorquino hace bastantes años y que se retiró cuando era más brillante su carrera artística, consagrándose a su esposo y a sus hijos, falleció hoy después de una larga enfermedad.

Era esposa del violinista Efrem Zimbalist y tuvieron dos hijos, María Virginia y Efrem.

Alma Gluck, cuyo verdadero nombre era Reba Fiersohn, nació en Bucarest, Rumanía, el 11 de Mayo de 1884 y vino a Nueva York a los seis años de edad. Aquí aprendió el canto e ingresó en la Metropolitan Opera, debutando en 1909 con «Werther» de Massenet, retirándose después a Europa, donde aprendió a cantar para conciertos.

LIBROS Y FOLLETOS QUE SE RELACIONAN CON EL CODIGO DE DEFENSA SOCIAL

CONFERENCIAS SOBRE EL CODIGO DE DEFENSA SOCIAL, por el doctor José Agustín Martínez (autor principal del Código) Folleto $0.60
LAS VICTIMAS DEL DELITO Y LAS VICTIMAS DE LA JUSTICIA, por el doctor José Agustín Martínez. Folleto $0.40
DOS CONFERENCIAS Y UNA POLEMICA, por el doctor José Agustín Martínez. Folleto $0.60
EL SISTEMA FRANCES DE DEPORTACION Y NUESTRA LEY DE EJECUCION DE SANCIONES, por el doctor José Agustín Martínez. Folleto $0.80
PELOS ENCADENADO (El problema sexual en las prisiones), por el doctor José Agustín Martínez. Folleto $0.20
TRES OBSERVACIONES AL CODIGO DE DEFENSA SOCIAL. I: El Concurso de Autores. II: La Semilocura. III: Las Lesiones. Por el doctor Eduardo de Acha. Un tomo de 164 páginas $1.25
LA REFORMA PENAL EN CUBA. I: El Proyecto Ortiz. II: El Proyecto Vieites. III: El Proyecto Tejera. IV: El Proyecto de Código de Defensa Social. V: El Proyecto de Ley para la Ejecución de las Sanciones, por el profesor Tancredi Gatti. Versión castellana del doctor Paolo Nicolai. Folleto $0.60
LA ESTAFA en la Historia, en el Derecho Comparado, en el Código de 1879, en la Jurisprudencia, en el Código de Defensa Social y en el Código de Represión Criminal, por el doctor Diego Vicente Tejera. Un tomo de 420 páginas, $4.00 en rústica; $5.00 encuadernado en media pasta y $5.50 en pasta española.
LA REFORMA EN EL DERECHO PENAL (Ensayo de Política Criminal), por el doctor Aurelio F. Concheso. Prefacio del profesor Jaime Goldschmidt. Un tomo de 278 páginas, $2.50 en rústica; $3.50 encuadernado en media pasta y $4.00 en pasta española.
EL AUTOMOVILISMO CULPOSO, por el doctor Angel de la Portilla. Folleto $1.00
EL PROBLEMA DE LA PENA DE MUERTE, por el doctor Joaquín Gómez de Molina. Folleto $0.40
DE LA VIDA INFANTIL DELINCUENTE, por Luis Martínez Fernández. Prefacio del doctor L. C. Menéndez Morell. Folleto $0.30

Diríjanse los pedidos acompañados de su importe en giro postal, más $0.20 para su envío certificado, a

JESUS MONTERO, Editor.
OBISPO, 127.—APARTADO, 2541.—HABANA.

DR. MANUEL VILLAVERDE
De las Universidades de Madrid y de La Habana.
Médico de la Clínica del Profesor Gregorio Marañón, de Madrid.
Medicina General. Secreciones Internas. Consulta previo turno.
Teléfono F-3532.—Calle 17, número 11.—Vedado.

YA ESTA DE NUEVO A LA VENTA EL CODIGO DE DEFENSA SOCIAL

LA EDICION DE MONTERO QUE TODOS ESPERAN, AUTORIZADA POR EL GOBIERNO Contiene también la LEY DE EJECUCION DE SANCIONES Y MEDIDAS DE SEGURIDAD PRIVATIVAS DE LIBERTAD y el REGLAMENTO PARA SU APLICACION con las modificaciones introducidas en el mismo por DECRETO 2229 de 20 de Octubre corriente.

Nueva edición económica con el texto OFICIAL COMPLETO, rigurosamente exacto, y un INDICE GENERAL DE MATERIAS para facilitar su consulta.

Un tomo de 288 páginas, muy bien impreso con tipos claros.
Precio del ejemplar en rústica $1.00.
Encuadernado en Tela flexible, $1.50.
(Al Interior $0.12 más para su envío certificado).

Dentro de breve plazo pondremos a la venta la edición impresa en papel superior, con las RELACIONES y PONENCIAS de los libros del Código, la que anunciaremos oportunamente.

REGLAMENTO suelto para la Aplicación de las Sanciones y de las Medidas de Seguridad establecidas en el Código de Defensa Social. Un folleto $0.20. (Al Interior $0.10 más para su envío certificado).

Dicho REGLAMENTO suelto lo hemos hecho con destino a las ediciones anteriores del CODIGO, que carecen del mismo por haberse dictado posteriormente.

Descuentos en cantidades a los señores Libreros y Agentes. Venda el CODIGO DE DEFENSA SOCIAL, la edición de MONTERO, la primera y la única que solicitan Jueces, Abogados y público en general.

Diríjanse los pedidos acompañados de su importe en giro postal a

JESUS MONTERO, Editor
Obispo 127.—Apartado 2541. HABANA.

SU MEDICO SE LO AGRADECERA
OBSEQUIELO
con un maletín de Piel NEGRA ARGENTINA
VEALOS
"CASA GARCIA"
La Casa más surtida en Baúles y Maletas "VICTORIA"
AGUILA, 504, MODERNO. TELF. M-1936.

M.E.C.D. 2016

UNIVERSIDAD Y EL MIRAMAR JUEGAN ESTA NOCHE EN EL BASKET BALL

Hoy pasa el basket juvenil al floor del Cubaneleco. Y esto significa que, teniendo la lucha más a mano, la afición acudirá en mayor número al teatro de los acontecimientos del basket de la Unión Atlética de Amateurs, máximo organismo de nuestros deportes aficionados.

..El programa que señala para romper el fuego en el popular piso es interesante... El equipo del club Fortuna, que dió buena batalla al five del Vedado, se enfrentará con los peligrosos tiradores del Hershey en el turno de apertura, y, después tendremos en acción a los Caribes de la Universidad y a los caleteros de Miramar, envueltos en una lucha que debe resultar formidable y reñida.

Para el Fortuna ese primer juego de hoy tiene una importancia extraordinaria. Los muchachos ganaron su primera salida frente al San Carlos, pero, han perdido después dos seguidos, y una nueva derrota les puede colocar en mala posición para clasificar. Necesitan, pues, echar el resto, y, nosotros tenemos la seguridad de que al verse hoy en el mismo terreno y con idénticas aspiraciones que los azucareros de Hershey, jugará el mejor basket que han desplegado hasta ahora en el campeonato, para anexarse la decisión.

Demás está decir, desde luego, que el team de Hershey, por hallarse un escalón más arriba que el Fortuna, irá al terreno con la misma pretensión. Esto es jugar fuerte desde el primer minuto, para que la victoria no tenga la menor duda en cuanto al team que ha de corresponder.

Para Hershey el basket es un deporte nuevo, y ahora que los muchacos, apoyados en la magnífica arrancada que tuvieron, se han colocado en posición de clasificar, es difícil que se les vea actuar suavemente en el piso, cuando se sabe que «todo aquel que se duerma, es arrastrado fácilmente por la corriente.

UN CHOQUE ESTELAR

Razones hay para considerar de importancia este primer encuentro de la noche de hoy en el Cubaneleco, pero, la verdad es que el choque estelar está en manos de los Caribes de la Universidad y de los Caleteros del Miramar Yacht Club. .

Tanto la Universidad, como el Miramar, han salido airosos en sus dos primeras salidas del campeonato. Los dos necesitan del triunfo de hoy para ponerse al borde de la clasificación, y, ambos tienen material y dirección suficiente para brindar un choque de interés.

No creemos que pueda existir favorito alguno. Los dos teams han jugado hasta ahora buen basket y han demostrado puntería en sus tiradas al cesto; ahora bien: la Universidad tiene mayor material de reservas, y si se quiere, mejor clase de basket ball, y, debe triunfar.

Miramar tiene pocas reservas y, no pudiendo barajar a sus hombres con frecuencia, puede ser víctima del cansancio que se apodera de los atletas al final de cada game, cuando ese juego ha sido llevado a todo tren.

La Universidad tiene muchos hombres, y cuando un team—en igualdad de condiciones que otro—posee repuesto suficiente para enviarlo al floor en cualquier momento, su probabilidad de triunfo es siempre mayor.

Para los muchachos de Livio, empero, será difícil detener a los hermanos Tony y Arturo Rosseau, que son dos magníficos atletas y al siempre peligroso Guasch que hasta ahora se ha defendido admirablemente entre juveniles.

—El primer game comenzará a las nueve en punto.

PEDRO GALIANA

Desde el Bull Pen

LOS NEW YORK YANKEES SE REFUERZAN...

No acabamos de comprender a los clubs de la Liga Americana. Precisamente en estos momentos, cuando todo el mundo habla de la necesidad que hay de terminar el monopolio de los New York Yankees, y, hasta se llega a pensar en la necesidad de desbaratar el magnífico sistema de sucursales que tiene el Coronel Ruppert, uno de ellos sale a la palestra y lleva a cabo una operación que, a juicio nuestro, refuerza grandemente el team, lejos de debilitarlo.

El Yankees han cedido al outfielder Myril Hoag, poseedor de un brazo poderoso y de un fielding aceptable, y al catcher Joe Glenn, que batea mucho más que algunos regulares del circuito, pero, en la operación se han apoderado de los servicios del pitcher Oral Hildebrand, y este hombre, que está considerado como uno de los mejores lanzadores de la Liga Americana, robustecerá enormemente el cuerpo de pitchers del team, que era la única parte que pudiera considerarse más o menos débil en la novena de Joe McCarthy.

A los Yankees no les hacía ninguna falta Glenn, ni Hoag. El team recibirá en la primavera los servicios del catcher Billy Rosar, y del outfielder Kelley, y éstos son dos hombres que han de ingresar en seguida en el servicio activo. Kelley, tan bueno como DiMaggio a la ofensiva y defensiva, ocupará el jardín izquierdo, que era el único flojo de los Yanks, y, Rosar, aunque no le quitará el puesto a Dickey, se turnará con él muy frecuentemente para darle buen descanso al notable receptor de los campeones, a quien muchos creen ya superior a Mickey Cochrane.

Como resultado, la novena podía permitirse el lujo de vender—nunca cambiar—a players como Hoag y Glenn, en la seguridad de que su ataque y defensa no mermaba en lo más mínimo. Pero, Ed Barrow, que es para nosotros uno de los hombres más inteligentes que tiene el baseball actualmente, pensó que podía engatuzar al San Luis, presentándole la oportunidad de adquirir dos estrellas por una, y se llevó en la operación a un pitcher como Hildebrand, que será un nuevo Ruffing en el New York.

Hildebrand tiene 31 años de edad, lanza y batea a la derecha, y tiene más de seis pies de estatura. Está en el baseball grande desde 1932, en que se convirtió en un pitcher regular de los Indios de Cleveland.

Desde ese entonces al presente ha ganado 64 juegos y ha perdido 63, sin contar, desde luego, los games de este año, cuya estadística oficial no ha sido dada aún a la publicidad. El record parece malo; sin embargo, su average de carreras limpias por game es de 3.75, y con esto, teniendo detrás un team que batea como el New York, debe «pasear fácil la distancia» para transformarse en un ganador consistente.

Cuando los Yankees adquirieron a Ruffing en la temporada de 1930, el Rojo había ganado solamente nueve juegos para el Boston, con un total de 22 derrotas en la temporada. Por el record parecía pobre pitcher, pero Barrow sabía que en su brazo derecho estaban contenidas muchas victorias impresionantes, y lo llevó a New York, seguro de que su transformación no se haría esperar.

Ruffing empezó a responder desde el primer año. Vistiendo el uniforme del New York en 1932, ganó 15 juegos y perdió ocho, para contribuir a la conquista del pennant. En la serie mundial fué una excitación, y en la siguiente temporada mantuvo su record firme, capturando 16 victorias en la season del 33.

El resto ya ustedes lo conocen. Convertido en el primer pitcher del club, fué perfeccionando poco a poco sus lanzamientos hasta resultar este año el mejor pitcher derecho de las Grandes Ligas. Todos los perito le han aplaudido, y su labor de la serie mundial se considera una de las más perfectas que se recuerdan en el clásico.

Hildebrand será, repetimos, un nuevo Ruffing, y aunque es muy temprano para hacer augurios, no tenemos inconveniente en pronosticar que protegido por una ofensiva como la de los Yankees, y ayudado por una defensa hermética como la lucen los campeones del mundo, podrá ganar de 16 a 20 juegos en la temporada de 1939, y con esto, señores, el pennant del próximo año quedará asegurado en New York antes de que la Feria Mundial entre en su apogeo.

El San Luis no sabe realmente lo que ha hecho al realizar esa negociación con el New York... (A menos, desde luego, que tenga noticias de que Oral tiene el brazo en malas condiciones, en cuyo caso, la operación pudiera considerarse como un tercer strike que le han pasado a Ed Barrow, por primera vez en su vida).

Con Ruffing, Vernon Gómez, Monte Pearson y Spud Chandler de regulares, mientras «Abuelita» Murphy actúa de relevo, y, Wesley Ferrell, Bump Hadley, Joe Beggs y los demás se defienden en choques salteados, los Yankees tendrán en 1939 el mejor cuadro de pitchers de la Liga Americana, que, respaldado en innings tras innings, y juegos tras juegos por los poderosos «Big Berthas» de Joe DiMaggio, Gehrig, Dickey, Kelley, Gordon, Rolfe, Crosetti, Henrich, Selkirk, Rosar y los demás navegará fácilmente hacia pennant-ville no encontrando la menor dificultad para dominar a la oposición.

Boston, Detroit, Cleveland, Washington y Chicago, que tienen en sus manos la dura tarea de contener la orgía de campeonatos del New York, no pueden haber visto con buenos ojos la transacción del San Luis y los campeones, a menos que no tengan ya en cartera alguna operación de importancia que les ayude a equilibrar las fuerzas, y esto, francamente, nos luce tan difícil como que el mejor team de estrellas que se pueda formar en Cuba le gane una serie de siete o diez juegos a un equipo de Liga Grande, después que éste conjunto ha adquirido su top-form.

Lanzan la convocatoria para la justa de basket ball que van a celebrar los Institutos

A instancias de un gran número de Institutos de Segunda Enseñanza, el Departamento de Educación Física del Instituto de la Habana ha lanzado la convocatoria para el **primer Campeonato Nacional Inter-Institutos de Basket-Ball**, en el cual competirán, además de los interesados todos los demás planteles oficiales de segunda enseñanza, si éstos tienen la oportunidad de rescatar la matrícula deportiva del presente curso.

Más de quince planteles están organizando (algunos ya han comenzado) sus campeonatos inter-años de basket ball, con objeto de seleccionar a los jugadores que han de representar a su plantel en el Campeonato que nos ocupa. La mayoría de estos participarán solamente en el Libre masculino, aunque muchos participarán en el Libre femenino y en el masculino menores de 15 años.

El Comité Ejecutivo Organizador de este Campeonato se reunió anoche, con objeto de estudiar la convocatoria y trazar los planes para el mejor desarrollo del mismo, y han nombrado una Comisión que se entrevistará con el Hon. Sr. Secretario de Educación Pública para solicitar la cooperación de la Secretaría en cuanto al transporte de los jugadores.

A continuación damos las bases de la convocatoria:

CONVOCATORIA

Primer Campeonato Nacional Inter-Institutos de Basket-Ball 1938-39

El Departamento de Educación Física del Instituto No. 1 de la Habana convoca por este medio a todos los Institutos de Segunda Enseñanza para el Primer Campeonato Nacional Inter-Institutos de Basket-Ball que ha de celebrarse durante los meses de Enero y Febrero de 1939 y que se regirá de acuerdo con las siguientes

BASES

Primera: El nombre de este Campeonato será: «Primer Campeonato Nacional Inter-Institutos de Basket-Ball».

Segunda: El objeto de este Campeonato es estrechar las relaciones deportivas y docentes entre los 21 Institutos de Segunda Enseñanza de la República.

Tercera: Con objeto de facilitar el desenvolvimiento de este Campeonato se celebrarán eliminaciones provinciales y de zonas, dividiéndose la República en tres zonas, que serán: Occidental (Pinar del Río y Habana); Central (Matanzas y Santa Clara) y Oriental (Camagüey y Oriente). Los ganadores de las eliminaciones provinciales jugarán en su respectiva zona contra el ganador de la otra provincia. Los tres equipos ganadores de las zonas discutirán el Campeonato Nacional para sacar al ganador Nacional de este Campeonato.

Cuarta: Este Campeonato se compondrá de los siguientes eventos: Un Campeonato Libre Masculino, un campeonato libre femenino y un campeonato para menores de 15 años que no hayan examinado el segundo año de Bachillerato.

Quinta: Podrán participar en el Campeonato libre masculino y femenino, los alumnos matriculados oficialmente en el plantel, que asistan a clases de acuerdo con el Reglamento) y que su matrícula date del año anterior. Quedan excluídos los matriculados en agrimensura o francés exclusivamente, los traslados efectuados durante el presente curso y los alumnos matriculados en el presente curso por primera vez. Para el Campeonato masculino menores de 15 años, podrán competir los alumnos matriculados oficialmente, que asistan a clases de acuerdo con el Reglamento y que no hayan examinado el segundo año de Bachillerato.

Sexta: Las Reglas por las cuales ha de regirse este Campeonato serán las aprobadas por el Comité Ejecutivo de este Campeonato, con las modificaciones necesarias para edades y sexo.

Séptima: Los oficiales que actuarán en este Campeonato serán los de la Asociación Nacional de Oficiales de Basket-Ball.

Octava: El horario (programa) de todos los juegos quedará redactado tan pronto se reciban contestaciones afirmativas para participar en los tres eventos anotados en la Base Cuarta.

Novena: Los premios para este Campeonato serán: Copas de plata para cada uno de los Institutos que ganen las eliminaciones provinciales; Copas de plata para los ganadores de las Zonas y Copa de plata para el ganador del Campeonato Nacional. Medallas de oro para el equipo Campeón Nacional, debiendo haber jugado los integrantes de este equipo, la mitad más uno de los minutos de la serie final, descontándose los juegos que se ganen por default. Diplomas acreditativos para todos los participantes de las series Inter-Zonas.

Décima: Con objeto de poseer un fondo para la adquisición de los trofeos, diplomas, gastos de viajes de oficiales, etc., la cuota de inscripción será de $10.00 por plantel.

XI.—Las inscripciones para este Campeonato quedarán abiertas tan pronto se publique esta convocatoria, y quedarán definitivamente cerradas el 17 de Diciembre de 1938 a las 5:00 de la tarde para las eliminaciones provinciales, el 21 de Enero de 1938 a las 5:00 p.m. para las Inter-Zonas y el 11 de Febrero de 1939 a las cinco de la tarde para la serie nacional.

XII.—Cada plantel podrá inscribir un máximo de 20 jugadores en cada uno de los torneos.

XIII.—Una vez cerradas las inscripciones, no podrán hacerse nuevas inscripciones.

XIV.—Para que un Instituto se considere legalmente inscripto en el Campeonato, será requisito indispensable enviar al Comité Ejecutivo Organizador, Instituto de Segunda Enseñanza de la Habana, San Jesé y Zulueta, los siguientes documentos:

1.—Exámenes médicos de los participantes.
2.—Certificado del Secretario del plantel, donde conste que el participante llena los requisitos de la Base Quinta.
3.—Nombramiento de un delegado por el Director del Departamento de Educación Física del Instituto.
4.—Nombramiento de un Capitán y un sustituto.
5.—Cuota de $10.00 de inscripción.

MANUEL J. DIAZ, Director Departamento Educación Física del Instituto de la Habana.

La Habana, Octubre 26 de 1938.

TODOS LOS INSTITUTOS SE ESTAN PREPARANDO PARA LA JUSTA DE BASKET

SPORTS DIARIO DE LA MARINA SPORTS

PAGINA CATORCE LA HABANA, VIERNES, 28 DE OCTUBRE DE 1938 AÑO CVI

Bateó mucho el Cuba para derrotar al Club Habana en el encuentro de ayer

Un total de quince hits acumularon los players de Joseíto Rodríguez frente a los tres pitchers de Mike González. Tiant fué bateado libremente. Entre tanto, el pitcher Carrasquel se comportó a gran altura, para demostrar que tiene condiciones. Israel Rodríguez debutó con éxito como profesional

—Por PEDRO GALIANA—

Aunque la afición no había querido concederle crédito a su squad, poniendo en duda sus afirmaciones, Joseíto Rodríguez se presentó ayer tarde con su novena de baseball en el terreno del Stadium Cerveza Tropical, y propinó una formidable batida a los leones del club Habana, para colocarse en el segundo lugar del campeonato nacional de profesionales.

Un total de 15 hits, incluyendo cinco de largo metraje, sirvió de punto de apoyo para que la novena de Joe, el «Cuba», pudiese anotarse la decisión, primera que consigue ante el público habanero. Los muchachos castigaron fuertemente las ofertas de tres pitchers de los rojos, no teniendo compasión de ninguno para ganar con score de 10 por 3.

Hizo buena su promesa

Al brindar a todos esta agradable demostración, Joseíto hizo buena la promesa que ofreció a todos los periodistas durante el desafío del miércoles último.

Ese día anunció que «muchos quedarían sorprendidos cuando observasen a su team en acción, y aseguró que Carrasquel gustaría mucho al público de la Habana».

«Carrasquel tiene velocidad, magnífico control, buen estilo para lanzar y es un hombre que puede variar fácilmente sus lanzamientos, sin perder su efectividad»— nos dijo Joe aquella tarde. Y todo eso, y, mucho más también, pudimos apreciar ayer, cuando el hijo de Venezuela dominó fácilmente al club Habana para apoderarse de su primera victoria de la temporada.

Al alzarse las cortinas del game, un doble de Belito Alvarez, seguido de un infield out y de un single de Gilberto Torres, fabricaron una carrera para el Habana, y esto hizo pensar a muchos que el venezolano duraría en el box lo que el famoso «merengue del cuento de Pepe Conte», pero, cuando el importado entró en calor y empezó a dar latigazos certeros a los hitters de Mike González, la decoración varió por completo, y todos los fans pudieron apreciar un pitching lindísimo, tan efectivo como el desplegado por Dihigo y Rodolfo Fernández la tarde del miércoles, al decidir la primera serie del año entre el Habana y el Almendares.

Debe triunfar frecuentemente

Carrasquel pudiera cambiar de forma mañana mismo, para transformarse en una especie de **aguanta golpes** en el campeonato, pero, la verdad es que ayer demostró condiciones sobradas para triunfar en el box, y si mantiene ese pitching desplegado en próximas salidas, ha de ser, como anticipó Joe, un hurler difícil de burlar, que, todos los días no han de salirle Jessua Gibsons al paso para amargarle la existencia, conectándole home runs con las bases repletas de enemigos.

Los players del club Habana pueden afirmar esto hoy. Carrasquel los detuvo ayer en distintas ocasiones, cuando un hit pudo variar la decoración del game, y, les sirvió una serie de lanzamientos difíciles de batear que produjeron muchos flies.

Belito Alvarez, que estuvo con él en Venezuela, le disparó tres hits, entre ellos un doble, y, el americano Radcliff le pegó dos muy buenos, pero, fuera de eso, los demás players de Mike González estuvieron anestesiados y no pudieron producir cuando la elaboración de hits fué grandemente necesaria.

Tiene buen team Joseíto

Inspirados por el pitching de Carrasquel, el Cuba jugó pelota movida y ganó «galopando», para emplear aquí un término hípico. Los muchachos recibieron un fácil escón en el primer inning, pero, después bateraron con libertad, conectando sus hits cuando tenían hombres en posición anotadora, y así lograron anotar carreras desde el segundo inning hasta el séptimo, en que fueron detenidos.

Cuando Brinquitos Brown logró darles ese segundo escón, el team había anotado un total de ocho carreras y el choque estaba prácticamente decidido. Después, para agregar agresión al insulto, y demostrar que no habían tenido preferencia alguna con los hurlers de Mike, ligaron tres hits «podridos» en el octavo para completar las diez anotaciones y marear totalmente a los que, como Gonzalito, no pueden comer tranquilamente cuando el club Habana sufre una seria sacudida.

En todo el match, Joseíto mostró una novenita fresca, muy ligera, que sabe sacarle provecho a todas las situaciones que se le presenten. El catcher Hayes tiene un buen brazo y lleva bien a los pitchers, aunque, realmente no parece tan bueno como lo pintaron. Pero el infield luce estupendo con Dandridge en el short y el outfield se desenvuelve admirablemente.

El amateur Israel Rodríguez, orgullo de la Marina, debutó en la tercera esquina y, aparte de constituir una sensación por su fielding primoroso, bateó tres hits estupendos que empujaron dos de las carreras del club. Israel trabajó como si toda la vida se hubiese visto entre profesionales, e inspiró tal respeto a la alta dirección roja que en el séptimo inning recibió la base intencional, para impedir que produjese una nueva anotación con su batazo.

El Habana, perdido

El Habana, entre tanto, no pudo hacer nada en favor de su causa. Sus bateadores, dominados por Carrasquel, estuvieron contenidos en los momentos precisos, y sus pitchers, flojos en extremo, fueron castigados con furia tal que cuando el humo de los batazos desapareció, se vió que habían recibido un total de 15 hits, cuatro de ellos de extrabases.

Tomás de la Cruz no tuvo suerte al servirle de relief a Tiant, y el zurdo Brown encontró una causa perdida.

Las carreras

El Habana, como apuntamos anteriormente, anotó su primera carrera al iniciarse el game por doble de Belito Alvarez y single de Gilberto. Pero la alegría duró poco en casa de los rojos. Una entrada después empató y se fué arriba el Cuba, tomando una delantera que no volvió a perder en toda la tarde.

Con un out de Dandridge en fly al center, Roque conecto un hit por el mismo territorio. Blanco metió otro por el right, llevando a Roque a segunda. Un wild pitch de Tiant avanzó a los dos corredores, y cuando Israel Rodríguez conectó su primer hit de la tarde, por el left, Roque y Blanco pisaron la goma.

En el tercero, después de dos outs, Javier Pérez se destapó con un doble por encima de la cabeza de Strike Valdés. Veitía recibió una base por bolas que pareció intencional. Dandridge elevó a continuación un texas leaguer por el center y cuando Olivares—que le fajó al batazo—le dió con los spikes a la pelota, alejándola del alcance de Cando López, el bateador llegó a segunda y Javier y Veitía pisaron la goma. Roque terminó la entrada muriendo de segunda a primera.

En el cuarto, con un out, Israel Rodríguez bateó un hit por tercera. Fué a tercera por un passed ball de Salvador Hernández y anotó cuando el pitcher Carrasquel pegó un single por el center field.

En el quinto, pitcheando Tomás de la Cruz, Javier recibió la base por bolas. Veitía murió en fly al right. Javier se robó rápidamente la segunda, y, cuando Dandridge conectó de hit al center, Javier anotó la sexta carrera del game.

En el sexto, Israel volvió a iniciar los fuegos artificiales con un hit por el center field. Hayes lo forzó en segunda, al tratar de sacrificarse. Carrasquel bateó por primera, y cuando Strike Valdés se olvidó de pitchar, después de recibir la tirada de Gilberto, los dos corredores fueron safes. Un single de Vázquez por el center field llenó las bases de «criollos» y cuando Javier Pérez siguió con otro por el left, anotaron Hayes y Carrasquel.

El resto... fácil

El resto no hay que reseñarlo. Los habanistas, que habían anotado una carrera en el cuarto por doble de Radcliff y single de Salvador Hernández, volvieron a la picada en el principio del séptimo, y anotaron una más por un buen batazo de Joey Olivares, pero, el Cuba volvió al ataque y anotó dos más para asegurar definitivamente el game.

Mañana, sábado: comienza la serie Almendares-Cuba.

Véase el score:

HABANA

	V.	C.	H.	O.	A.	E.
A. Alvarez, cf	5	1	3	1	0	0
J. Olivares, ss	5	0	1	4	4	1
G. Torres, la-cf	4	0	1	8	2	0
A. Radcliff, 3a	4	1	2	0	0	0
M. Dihigo, lf	2	0	1	1	0	0
S. Hernández, c	4	0	1	5	0	0
C. López, cf	3	0	0	2	0	0
F. Valdés, 2a	2	0	0	2	2	0
L. Tiant, p	1	0	0	0	0	0
C. Carreras (1)	1	0	0	0	0	0
T. de la Cruz, p	0	0	0	0	1	0
P. Arango, 2a	2	0	0	0	1	1
B. Brown, p	1	1	0	0	0	0
J. Rojo, 1a	1	0	0	1	1	0
Totales:	35	3	9	24	11	2

(1)—Bateó por Tiant en el 5o.

CUBA

	V.	C.	H.	O.	A.	E.
A. Vázquez, cf	4	1	2	3	0	0
J. Pérez, 2a	4	2	2	3	1	0
M. Veitía, rf	4	1	0	3	0	0
R. Dandridge, ss	5	0	3	4	2	0
L. Roque, lf	4	1	1	1	0	0
C. Blanco, 1a	4	1	1	7	0	0
I. Rodríguez, 3a	3	1	3	4	3	0
Hayes, c	3	1	0	2	1	0
A. Carrasquel, p	4	2	3	0	2	0
R. Terán (1)	1	0	0	0	0	0
R. Couto, c	0	0	0	0	0	0
Totales:	36	10	15	27	9	0

(1)—Bateó por Hayes en el 7o.

Anotación por entradas:

Habana	100 100 100— 3
Cuba	022 112 02x—10

Sumario:

Carreras empujadas: Torres, Rodríguez, 2; Dandridge, 3; Hernández, Carrasquel, J. Pérez, 2; Olivares, Vázquez, Veitía. Two base hits: A. Alvarez, J. Pérez, Dandridge, A. Radcliff, Olivares, Vázquez. Three base hit: Carrasquel. Bases robadas: J. Pérez, Dandridge. Double plays: Torres, sin asistencia; Olivares a Torres; Torres a Hernández; Olivares a Torres; Rojo a Olivares a Rojo. Struck outs: Carrasquel, 3; L. Tiant, 2; T. de la Cruz, 0; B. Brown, 1. Bases por bolas: Carrasquel, 3; L. Tiant, 2; T. de la Cruz, 1; B. Brown, 1. Passed ball: Hernández. Wild: Tiant Tiempo: dos horas y 15 minutos. Umpires: Gutiérrez, home; Magriñat, bases. Anotador: Julio Fránquiz. Observaciones: Hits a Tiant: 7 en 4 innings y 17 veces al bate; a T. de la Cruz, 5 en 2 innings y 10 veces al bate. Perdió Tiant.

He aquí a los potentes «leopardos», campeones del año pasado, representantes de las Villas. De pie: Castaño, Amaro, Emilio de Armas, dueño del club; Gibson, Salazar, Myr y Brown. Sentados: Jones, García, Ruiz, Zanckhead, Pedroso y Rodríguez.

STETSON

EL SOMBRERO DE CALIDAD «STETSON» ESTA A LA CABEZA EN ESTILO, COLOR Y NOVEDAD. Usted estará orgulloso de poseer este modelo que reproducimos de dos maneras, pero que denota distinción en cualquier forma que usted lo use.

EXCLUSIVO DE ESTA CASA

LA HABANA

OBISPO Y AGUACATE

CIERRAN HOY EL PLAZO DE INSCRIPCION DE LA LIGA INTERCOLEGIAL

Hoy, viernes día 28, se cierran las Convocatorias para las Competencias de Basket Ball del presente curso para menores de 18, 16 y 14 años, tanto masculinos como femeninos.

A las cinco de la tarde de dicho día, se reunirán los Delegados de los Clubs inscriptos con el Comisionado de dicho deporte Dr. Armando del Calzo para tomar los acuerdos relacionados con la inauguración, orden de juegos, etc.

La reunión se efectuará en el local de la Liga, calle de Cuba Nro. 218 entre Empedrado y O-Reilly.

Sorteos Benéficos

FIJO

96

CORRIDOS

77 - 38

EL PROXIMO DOMINGO TENDRA LUGAR LA SEGUNDA JORNADA DE TIRO EN EL MIRAMAR YACHT CLUB; UN CAMP PERRY

Se discutirá un premio donado por Armando Iglesias; después de esta justa habrá la de rifle, por el premio del Dr. Tarafa. Hay animación entre los entusiastas del tiro. Tabla mágica

La temporada invernal de Tiro del Miramar Yacht Club, constituye en estos momentos la mayor atracción de este deporte, que cada día va teniendo más adeptos tanto en el sector masculino como en el femenino y la prueba de ello está en que van apareciendo en nuestras crónicas nuevos nombres de ambos sexos que hasta ahora eran desconocidos en estas actividades.

Con motivo del magnífico resultado de la primera jornada de esta Temporada Invernal, se observa en todos los campos de tiro una actividad nunca soñada en esta época del año, pues hasta ahora, nuestros tiradores, que en su mayoría no son cazadores, engrasaban sus armas y las guardaban hasta que terminara el período de caza en que otra vez empezaban a quemar pólvora.

La Tabla de Promedios, científicamente obtenida por José Benito González, experto tirador de rifle del Miramar y ganador del primer evento de esta temporada, ha sido acogida con el mayor beneplácito por todos los tiradores, pues es en extremo justa, toda vez que estos promedios se han buscado en los datos de los distintos clubs que se dedican a este deporte. Por otra parte, la tabla de handicap que se está aplicando es la preparada por el conocido amigo y viejo tirador, tantas veces campeón Felipe Martínez, quien con sus largos años de experiencia en todas las ramas de este deporte ha logrado esta tabla de Handicap que satisface a todos los tiradores en cada una de sus actividades.

El sistema de blancos, de movimiento mecánico, para la distancia de veinticinco yardas de que dispone el Campo de Tiro del Miramar Yacht Club, está funcionando en su máximo de eficiencia, ofreciéndoles a los tiradores la oportunidad de lucir sus habilidades en los cursos de tiro de fuego de tiempo y fuego rápido que a su vez comprende el curso de Tiro Camp Perry.

Para el próximo domingo, treinta a las nueve de la mañana la segunda jornada de tiro invernal, consistiendo esta en un curso Camp Perry Doble, usándose la pistola o revólver del calibre 22, teniendo como premio el ganador, el lindísimo y valioso trofeo donado por una de nuestras estrellas del arma corta, mi querido y estimado amigo Armando Iglesias a quien con mucho gusto saludo desde aquí por ser hoy el día de su onomástico.

La segunda tirada de la mañana será un curso de cuarenta tiros a la distancia de setenta y cinco pies, usándose el rifle calibre 22 y el premio asignado a este evento es el donado por el doctor Ignacio Calvo y Tarafa quien en los actuales momentos está dedicado al deporte de la caza de la rabiche, la que veríamos con gusto que suspendiera este próximo domingo para poderlo contar entre nuestros concursantes.

Ha sido notada la ausencia, y no nos explicamos, de dos muy conocidos tiradores de nuestro campo y son ellos los doctores Juan José de la Riva y Manuel Fernández Supervielle a quienes esperamos ver con gusto, detrás de la línea de fuego.

Se recuerda que el Pull para las pistolas y revólveres calibre 22 es de dos libras y para rifle calibre 22 es tres libras y que dichos pesos pueden ser comprobados en cualquier tiempo antes o después de cada tirada.

Se recuerda igualmente, que la tirada de pistola o revólver empezará a las nueve en punto de la mañana y las de rifle a las once.

AMATEURS ACES Por DAN

—Algo sobre tennis.
—La fiesta a Moenck.
—El VTC a Ranchuelo.

N. H. Johnson, Otilio García, Alfredo Garma y Raúl Guldriz, forman la Liga de base ball que rige el campeonato inter-departamentos del Cubaneleco... Este campeonato es más bien una serie, porque en el mismo sólo participan dos teams... Manolo Quintela, shors stop del team ganador del primer juego, dice estar en condiciones de llevarse el champión bate de la serie...

La Federación Cubana de Lawn Tennis comunica que el plazo de inscripción para la lucha de la copa Habana quedará cerrado el martes próximo por la tarde, haciéndose ese mismo día el draw de la competencia... Ferroviario, Vedado Tennis, Jaimanitas, Almendares y Cubaneleco esperan tomar parte en esta junta, que será de gran importancia.

La Federación de basket ball de la Unión Atlética de amateurs, se propone homenajear a los componentes del team que ganó el primer campeonato organizado en Cuba por Liga o Federación, cosa que ocurrió en 1915... Según ha anunciado Ciso Camejo, cada superviviente de ese team recibirá un diploma-recuerdo de su actuación en esa jornada.. Y será invitado al acto en que se hará entrega a Miguel Angel Moenck, de la medalla que le otorgó la Federación.

El team a que corresponde ese honor es el club Atlético de Cuba, que ganó el primer campeonato oficial celebrado en Cuba. Fortunio Franca fué el presidente de la Liga que rigió los destinos de la jornada, y Miguel Angel Moenck fue el capitán del team... Los players, son: Mario Lomas, Claudio Fernández, Francisco Batet, Antonio Freixás, Octavio Amenábar, Armando Puentes y Fernando del Castillo... Esta justa se efectuó en el Skating Ring, donde está hoy el Capitolio y tomaron parte en la misma el Atlético, el Vedado, el Dependientes y la Universidad.

Se asegura que el popular remero Enrique Almagro será firmado como coach para el club Náutico de Santiago de Cuba... (La noticia no ha sido confirmada, todavía).

La serie de basket que se anuncia entre las representaciones del Estrella, Edison e Inmaculada, promete resultar una de las mas interesantes que se ofrezcan en el año deportivo... Las chiquillas de los tres planteles están practicando en condiciones y han de ir a la lucha en disposición de brindar un buen show... Las chicas de la Inmaculada están celebrando, como preparación, un campeonato interno de interés.

El team de las ex alumnas del Instituto Edison, que entrena Azcárate, contará con los servicios de Emma de Céspedes, que tiene muchas simpatías en el cuerpo atlético de la Academia Naval; Josefina Millan, Cuca Ortega, Nilda García Serra, Gloria Gonzalez y Gloria Alvarez. ..

Los basketbolistas profesionales, que ayer estiraron los musculos por primera vez, se proponen salir al terreno anunciando dos productos comerciales de importancia... Y, dicen que formarán su schedule desde temprano, para chocar con los campeones juveniles, los juniors y los mejores teams seniors de la República... Es posible que, antes de que los profesionales celebren su tercer game, algunos amateurs de calibre se les unan.

El Vedado Tennis Club—según una atenta noticia que nos brinda su coach Raúl Canosa— visitará a Ranchuelo, el próximo día cinco, para celebrar un par de encuentros de enorme importancia con las estrellas de esa localidad, que, según Julio Fernandez, no tienen que envidiarle a ningún equipo senior de la Habana.

El pitcher Natilla Jiménez estuvo ayer en el juego de pelota del Stadium Cerveza Tropical... César Sánchez se lo presentó a Mike González, que admiró las excelentes condiciones físicas del muchacho.... Joseíto Rodríguez observó todo desde lejos con enorme atención... Los fanáticos siguieron con interés al joven hurler y a Mike, y, después—no hubo nada!

Natilla volverá a Hershey, y no volverá al box del club hasta la semana entrante.

El teaem de basket ball del Miramar Yacht Club será sometido hoy a una dura prueba... Los muchachos de Zapico chocan con el equipo de la Universidad, que, luce uno de los mejores del campeonato, y tendrán que jugar fuertemente para mantener su invicto... Los Caribes no son fáciles de dominar, y, habrá que jugarles mucho basket para conducirles a la derrota...

Hablando de basket, ¿por qué no reciben más chance los jugadores que tienen los números 9 y 11 del San Carlos?... Cada vez que estos muchachos entran en acción, el team manipula mejor la pelota!

El club Deportivo Asturias celebrará hoy viernes por la noche una gran función en el cine Belascoain para entregar las medallas a los triunfadores de su campeonato de handball... El programa incluye dos partes... En la primera se exhibirán dos buenas films y en la segunda se presentará un gran show, donde se destaca grandemente—Raúl Revilla el orgullo de la Universidad.

TENDRA BUENA FIESTA LA JUVENTUD ATLETICA VIBOREÑA EN SU HOME

En los salones y roof-garden de la simpática sociedad Juventud Atlética Viboreña que preside el Sr. Rafael Aguirre Torrado, se llevará a efecto el próximo día 6 de Noviembre un grandioso festival que estará a cargo del conjunto musical Havana Swing y la orquesta típica de Cheo Belén Puig.

La Juventud Atlética lucirá en ese día, conmemoración de su Séptimo Aniversario una regia iluminación. La fachada ha sido bellamente adornada con focos de colores, y en su interior se ha instalado una estupenda iluminación, que dará en esa noche un aspecto fantástico al hermoso club de los Atléticos bivoreños.

En el salón de los bajos, actuará la orquesta Havana Swing y en el roof-garden, recientemente inaugurado, Cheo Belén Puig.

El día 5 por la noche se ofrecerá a los asociados una velada artística a cargo del conjunto de declamación de esta sociedad. Se llevará a escena la magnífica obra argentina «Jaula de Oro».

M.E.C.D. 2016

LOU AMBERS, EL EX CAMPEON LIGHT WEIGHT, ESTA EN GRAN DEMANDA

NUEVA YORK, octubre 27. (EP).—Lou Ambers está en demanda, pese a haber perdido el título de los ligeros a manos del sensacional Henry Armstrong, y la cosa tiene su explicación:

Hasta la noche bien reciente en que Ambers se enfrentó con el triple campeón —que así lo seguiremos llamando pese al hecho de haber renunciado a uno de sus títulos— sus encuentros habían carecido de lo que el público aprecia más en todas las latitudes: de agresividad, de emoción de coraje. El espectáculo que el muchacho ofreció a los espectadores en los últimos asaltos del memorable «match», era en él nuevo, inusitado. De pronto había dejado de ser el boxeador del contraataque seguro y sin riesgo y del «clinch» continuado y soporífero, para convertirse en el batallador infatigable que superaba a Amstrong en su propio juego y le pegaba hasta con el cubo del agua.

El secreto del éxito de Ambers

Pero ese Ambers sólo vino a la vida después de que se convenció de que los mejores latigazos del negro no podrían hacerle mella, después de que uno de los célebres guantazos del fenómeno, —tan anunciados por la publicidad— lo había arrojado al suelo pero no había oscurecido su cerebro. En una palabra, después de que estuvo seguro de que, pegando, Armstrong no era un Canzoneri o un Montáñez.

Porque es lo cierto —o lo probable —que si Ambers le hubiera hecho al portorriqueño la misma clase de combate que le hizo al triple campeón en los últimos episodios del match, su determinación y su valentía hubieran sido recompensadas con... un k. o., anotado por Pedro, entendámonos.

Como los próximos adversarios que tenga Ambers, no serán siempre hombres de pegada floja como Armstrong, es de suponer que en el futuro el público se volverá a sentir decepcionado por el ex campeón en muchas ocasiones. Porque hay que tener en cuenta que el hombre no fallaba nunca, que pelea en que tomara parte él, estaba condenada a hacer morir de aburrimiento a los fanáticos.

«Perro huevero...»

Dice el refrán que «perro huevero, aunque le quemen el hocico». Ambers lleva ya muchos años «playing safe» —actuando al segurete— para que nadie pretenda ahora cambiarlo en una especie de Dempsey de humanidad reducida. Frente a Armstrong se jugaba una carta demasiado valiosa para que no pretendiera salvar la mano, si ello le era posible. Pero pretender que Ambers se arriesgue a un disgusto serio cada vez que se mete en el «ring» con Juan de los Palotes, es pretender demasiado.

Lo que quiere decir que, a menos que ocurra un milagro, los próximos encuentros del ex campeón lo hallarán otra vez pegando poco, amarrando más y llenando de tedio a los espectadores sufridos.

Tópicos Futbolísticos

—Valdivia está en condiciones de jugar el domingo.
—La Selección Inglesa venció a una de Europa.
—Prepara una fiesta el Deportivo Centro Gallego.

Valdivia jugará el domingo en el equipo de la Juventud Asturiana... si es que así lo dispone Fernando Rodríguez, que es quien manda en el equipo de los astures.

El jugador peruano estuvo a visitarnos y nos dijo que estaba ya en condiciones de jugar. De manera que si el entrenador citado no dice otra cosa en contrario, Valdivia formará parte del conjunto que han de presentar los asturianos contra el Nacional, en el tercero y decisivo encuentro en oposición a la Serie de Promoción, que tendrá lugar en el gran Stadium Cerveza Tropical.

La noticia no quitará el sueño a los componentes del Nacional, pero tenemos casi la seguridad de que satisface mucho a los aficionados de la Juventud.

El Betancourt Sporting Club celebrará un recibo bailable en honor de sus asociados, el día 9 de noviembre, en Cepero, 1, altos, domicilio social de tan simpática sociedad, que preside el señor Manuel Estrada Tamargo, que nos invita, como siempre, a la fiesta. Amenizará Belisario López.

Un estimado lector nos facilita la siguiente noticia, que mucho le agradecemos:

«Habana, octubre 27 de 1938.

Señor Pedro Fernández.
DIARIO DE LA MARINA.
Presente.

Distinguido señor Peter:

Por el interés que pudiera proporcionar a su muy leída crónica de football de DIARIO DE LA MARINA, me complazco en enviarle la siguiente información:

En ocasión de estarse compitiendo este año, en Francia, por la Copa del Mundo, a cuyas justas concurrió el equipo de Cuba, la Football Association, de Inglaterra, que controla el football association en ese país, invitó a las principales naciones de Europa a formar una selección de sus mejores jugadores, para enfrentarla a una selección inglesa el día 26 de octubre (ayer).

El reto fué aceptado; y conforme a lo convenido, ayer, y tras incesante entrenamiento de varios meses, el notable conjunto europeo integrado por los más valiosos jugadores de Europa, se presentó a contender con la selección inglesa en el espléndido stadium de Wembley.

La selección europea desarrolló magnífico team-work, ante enorme concurrencia; y fué batida por los ingleses, que aseguraron el triunfo en el primer tiempo, terminando el partido con resultado de 3 goals por cero.

Con la mejor estimación y simpatía, e. s. m.,

Angel E. Fernández.

NOTA: Esta información fué confirmada anoche por las radioemisoras de Daventry (Inglaterra), en las siguientes trasmisiones: En inglés, a las 7.40; en español, a las 8.30, y en portugués, a las 8.45, hora de la Habana».

El Club Deportivo Centro Gallego entra de nuevo en actividades sociales; apenas extinguido el eco del éxito anotado en su banquete de «La Victoria», se encuentra organizando una gran fiesta bailable en todos los salones del Centro Gallego, los más atractivos del momento, fiesta que ha sido bautizada con el título de «La Verbena de los Campeones».

Las entradas para esta fiesta, que valen ochenta centavos, están circulando profusamente, ya que se ha organizado un concurso de simpatía para elegir la madrina del club, a la que más votos obtenga; los cuales se obtienen con las matrices de las entradas, teniendo un valor cada una de estas de diez votos. Luchan por conquistar ese honor siete simpáticas señoritas, habiendo, además, premios para las primeras.

Esta fiesta estará amenizada por el jazz-band Hermanos Martínez, orquesta Antonio Ma. Cruz, Septeto Nacional, de Piñeiro, y Quinteto Tomé.

Damas por invitación.

GALLOS

De la valla «Habana». Osmin Roque y la Junta General del día 6 de diciembre en el Club Gallístico de La Habana

De entre las peleas efectuadas el domingo pasado en la Valla Habana, se destacaron las que a continuación reseñamos. Un indio de Ricardo Garría ganó a un amarillo del Albañil, después de haber estado por éste, de a dos pesos... Un indio de Dueñas, tumbó casi al tiro a un giro muy bueno de Bacallao... Un indio coli-blanco de Pedro Bacallao ganó a un pollo indio colipieto de Mario González, en pelea de regateo, que finalizó, al desistir el coliprieto... Un amarillo bolo, de Marianao en contra del cual salió el logro de 7, hundió media Valla al no quitarle la espuela de encima a un cenizo de Tatá. El Bolo salió de la mano, enganchado siempre, y no lo hincaron una sola vez... y la mejor pelea de la tarde la dieron un canelo de Serafín Orduña con un amarillo de Dueñas, que en una cuarta de tierra, halándose de 30, picada a picada, decidió el amarillo, dando ojo y privado al magnífico ejemplar de Serafín. Estos dos gallos pelearon para veinte monedas.

Con motivo de haber recibido atenta comunicación del señor Osmin Roque, caballeroso Secretario del Club Gallístico de la Habana, para la Junta General Ordinaria que habrá de celebrarse en el domicilio social del máximo organismo gallístico de Cuba, el primer domingo de noviembre, día seis a las diez de la mañana, entrevistamos al diligente Secretario. «Es la única Junta General que en el año ha de celebrarse, nos dijo, por ello, tenemos el mayor empeño en que se celebre con el mayor número posible de socios... «Mías solamente, habrá dos proposiciones, de acuerdos que estimo altamente beneficiosos para el Club, así como del mayor interés. La primera, será, proponer a la Junta, que acuerde que las peleas de seis monedas en coima, se celebren exclusivamente entre gallos criollos. Ello tiene por objeto, alentar a los criadores del patio, para discutir ley con sus criollos respectivos. Para ello, se propondrá la formación de una comisión, integrada por miembros del propio comité de lidias, que determine si los gallos casados, son jerezanos o criollos... La otra proposición, versa sobre la implantación en el Club, de un Laboratorio de Química para practicar los oportunos reconocimientos a los ejemplares que hayan de pelearse. Esta proposición, tiene por objeto, dar aún mayores garantías de seriedad, a todo aquel que al Club acuda a pelear sus gallos.

Es nuestro propósito, tener al corriente a nuestros lectores, de los acuerdos que se tomen en la referida Junta del Club Gallístico.

PRONTO SERA UNA REALIDAD EN CUBA EL SPORT CICLISTA

En la reunión celebrada en la noche de ayer se pudo advertir gran entusiasmo

Si hay alguien en Cuba que crea que el Ciclismo está muerto, hubiera sido muy conveniente que la Dirección General de Deportes lo invitara a la reunión de anoche, efectuada bajo la presidencia democrática en grado superlativo de Paco Mariné, con la idea de organizar el Ciclismo.

Se reunieron más de treinta personas. Y una vez que el compañero González Barros, que actuó de Secretario, explicó el motivo de la reunión, e invitó a los señores a exponer ideas y sugerencias, fué cuando se abrió, pudiéramos decir, la válvula de escape del interés que hay por ese deporte.

Raúl Martínez Puebla, Secretario de la Liga Popular, que tiene una Federación de Ciclismo, detalle que ignoraba la Asesoría, el inquieto Luis Martínez y el catedrático Vega, entre otros, comenzaron a hablar de lo que debía hacerse. Y hubo hasta quien tocó el eterno problema de amateur y profesional dentro del sport del pedal, y se formó un lío, casi una escandalera, que por momentos nos dió la sensación de una Cámara húngara. Y Paco Mariné aguantó la mecha con una paciencia benedictina, casi hasta dejar sin **wind** a los oradores. Cuando ya estuvieron **groggies**, les dijo:

—Bueno, señores: todo eso que ustedes han dicho se tendrá en cuenta. El labor posterior. Por el momento lo que me interesa es tener de ustedes el compromiso de ayudarme en el fomento de Clubs de Ciclismo. Tengo el propósito de ofrecer muy pronto una competencia. Tengo ya hasta los premios. Y quisiera que en la inauguración del Palacio de los Deportes, el Ciclismo diera su primera señal efectiva de vida.

Y en seguida más de cinco personas ligadas al Ciclismo se comprometieron a formar los Clubs. Los anotó González Barros, y así terminó la reunión, pero después los más entusiastas formaron un coro alrededor del Asesor y con él siguieron discutiendo de los problemas ciclistas, y lo volvieron loco. A tal extremo, que cuando Paco Mariné salió y montó en su cuña, le andaba buscando el manubrio.

Pedro García, un antiguo corredor ciclista, también aportó algunas ideas. Y sin realidad se puede decir, mejor dicho, repetir, que la reunión de anoche sirvió para dar un mentís a los que estimaban que el deporte ciclista era algo ilusorio entre nosotros. Y no sabe los dolores de cabeza que le esperan al hermano del Director General de los Deportes en Cuba.

PETER.

LOS ARTISTAS TIENEN UN TEAM DE BASE BALL Y QUIEREN JUGAR PRONTO

La Asociación Cubana de Artistas teatrales, donde abundan los amantes del sport, han formado un team de pelota que los muchachos quieren presentar contra cualquier conjunto. El manager del team, Pepe Aparicio, reta por este medio a todos los teams para jugar un match o una serie. La contestación a los retos puede enviarse a Animas 32, altos.

El team de los artistas lo forman: Carlos Pous, C.

Enrique Arredondo, 1b.
Antonio Rodríguez 2b.
Fernando Averhoff, 3b.
Otto Sirgo, SS.
Tony López, LF.
Rolando Ochoa, CF.
José Aparicio, RF.
Juan la Casa, P.
Román López, P.

Suplentes.

Luis Fabré.
Carlos Badías.
Eddy López.
Antonio Herrero.
Francisco Alfonso
Valentín González.
José de la Hoz.

Capitán: Carlos Pous.
Coach, Ramón Espigul.
Masagista: Aramís del Real.
Mascota: Charles.

JOHN HENRY LEWIS DEFENDERA SU FAJA HOY EN UN BOUT CONTRA AL GAINER

SPORTS DIARIO DE LA MARINA SPORTS

AÑO CVI LA HABANA, VIERNES, 28 DE OCTUBRE DE 1938 PAGINA QUINCE

Dolf Luque ha logrado reunir un buen conjunto de players en el Almendares

Los azules tienen en estos momentos el mejor infield del campeonato profesional

—Por PEDRO GALIANA—

Los que se llevan mucho por el nombre de un jugador en el baseball, olvidando que los muchachos jóvenes pueden mejorar con los años, al acumular mayor experiencia, dijeron—al darse a conocer los lineups de los distintos teams que toman participación en el campeonato profesional de 1938-39—, que la novena del Almendares era la más floja del conjunto.

En ese entonces, nosotros, que llevamos años ligados al baseball y que no nos apoyamos nunca en los hechos consumados para emitir un juicio, sino que generalmente buscamos en el inside del asunto para encontrar la solución a cualquier problema que se presente, sonreímos, y pensamos que esa opinión de los fans cambiaría en un abrir y cerrar de ojos tan pronto como el squad de Luque demostrase a todos en el terreno sus verdaderas condiciones.

Se acaba de terminar la primera serie del año entre el Habana y el Almendares, donde siempre se juega pelota caliente, y el Almendares no sólo no ha perdido la lucha, sino que ha dejado casi mejor impresión que el Habana—que se tenía por el segundo team más fuerte de la Liga—entre los aficionados.

Viajando de retorno a la ciudad después de terminado el choque del miércoles, tuvimos oportunidad de ser testigos de una animada conversación entre distintos fanáticos, y, la opinión casi unánime de los muchachos era que... todos se habían equivocado al apreciar las condiciones del Almendares.

Tienen un magnífico infield

Ahora se reconoce algo que nosotros «vimos» desde el primer día. Esto es, que el team de Luque tiene, si no el mejor infield del campeonato, por lo menos, uno de los mejores.

Con Silvio García en la inicial, Cuco Correa en la intermedia, Harry Williams en tercera y el maravilloso Wells en el short, los azules no tienen nada que envidiarle a ningún otro equipo de la Liga. Cierto que Silvio no es muy ducho en la inicial y que de cuando en cuando pudiera presentar lunares a la defensiva, pero, el resto del cuadro es formidable y representa una muralla invencible para defender a cualquier pitcher.

Pelota que se batee de rolling por el ala izquierda, donde patrullan Williams y Wells resulta un «caso perdido» para la parte que lo conecta. Y, cuando hay hombre en primera, cualquier batazo más o menos intencionado resulta bueno para completar un doble play. Williams y Wells son excelentes iniciando la jugada y Correa luce—hasta ahora, por lo menos—el mejor pivot-man del campeonato.

Dicen que el Santa Clara está demostrando clase con el infield que ha iniciado el campeonato. Y que contará con un cuarteto más fuerte cuando arribe el efectivo Santaella, pero, aun así, el Almendares luce bien por su infield y mientras los rivales no sepan cómo enviar la pelota frecuentemente hacia el outfield, estarán totalmente perdidos.

Buenos fildeadores

En los campos ultra-muros, el Almendares no tiene sluggers, pero, observados sus hombres en el aspecto defensivo, hay que convenir en que son tan buenos como los de cualquier otro team.

Pepe Abreu no es un Cando López, ni cubre tanto territorio como Lázaro Salazar y Cocaína García, pero, siempre se coloca debajo de la bola, y ya le hemos visto hacer en el Stadium Cerveza Tropical las más interesantes cogidas.

Helio Mirabal sufre algunas veces las consecuencias del complejo de inferioridad, pero, cuando la gradería le deja libre, se comporta admirablemente y representa un buen papel en el trabajo completo del team. Que se recuerde, sino, su linda labor del día inaugural, cuando empujó cinco de las nueve carreras que hizo el Almendares para derrotar al Habana, y la del miércoles pasado, cuando se llevó una difícil línea de Billy Brown, con un hombre en primera, en el sexto inning, para impedir la carrera habanista del triunfo.

Dos grandes catchers

En catching, el Almendares tampoco tiene por qué quejarse. Fermín Guerra no es un bateador como Jessua Gibson, pero, nosotros dudamos que exista otro receptor tan bueno como él en el campeonato. Es ligero, batea fuerte, tiene un brazo poderoso y resulta utilísimo a la defensiva.

José María Fernández, por su parte, es el maestro de siempre, el hombre que, pese a sus 40 años, no encuentra player que le supere con facilidad.

Por último, en pitching, Luque ha reunido un staff criollo de importancia, que mejorará mucho cuando llegue el zurdo Smith, una estrella de color, y Ramón Bragaña, que se encuentra actualmente en California.

Rodolfo Fernández probó el otro día que tiene nuevamente el brazo en condiciones; Silvino Ruiz, no es —como muchos creen—un pitcher de cinco innings. El día inaugural venció fácilmente al Habana. Durante la serie con los Homestead Grays pitcheó muy buena pelota, y este año fué uno de los ganadores más consistentes de los Cuban Stars de Fernández.

Comellas ha mejorado extraordinariamente del año pasado al presente, y aunque los almendaristas son realmente exigentes y quieren nueve escones desde el primer día, nosotros tenemos la seguridad de que a la larga ha de ganar muchos más juegos de los que ha de perder en la season.

Aun Agapito Mayor, que acaba de dar el salto al profesionalismo, tiene clase para triunfar, pues, se recordará que en su primera salida, excepción hecha del home run de Martín Dihigo—que le batea al mejor hurler del mundo—dominó a los hitters rojos, pese a que éstos se encontraban en un día bueno al bat.

TARTABULL OPINA QUE GANARA A SU RIVAL POR K. OUT

Guillermo Tartabull espera noquear a Manuel Sánchez cuando ambos se enfrenten el próximo sábado en la Arena Cristal y quienes le han visto en sus diarias sesiones de entrenamiento, lo juzgan con un gran chance de llevar a vías de hechos sus propósitos.

Sin embargo las ideas del ídolo de los Omnibus Aliados son muy distintas. Cree firmemente que puede anular con sus famosos «hooks» de izquierda las acometidas, de Tartabull y se entrena en el gimnasio de la Ruta 2 con este objeto.

Nuestra opinión con respecto al probable resultado del combate es que ambos cuentan con chance de victoria, la cual seguramente habrá de decidirla la suerte, ya que el triunfo será el primero que logre pegar sólidamente.

El Bull Dog camagüeyano vuelve a la revancha con Gregorio Gutiérrez. Sus más caros deseos desde que una noche fuera derrotado por Gregorio fueron siempre ir al desquite. Y ahora, que se le presenta de buenas a primera la anhelada oportunidad, ni que decir tenemos en las condiciones que se presentará en la pelea.

Conociendo el estilo extraño de Gregorio Gutiérrez que ya le hizo morder el polvo de la derrota una vez, se prepara para cualquier eventualidad y asegura a sus simpatizadores que tomará venganza ganando por k. o.

«Le voy a pegar un derechazo—dice— que nunca más va a ser boxeador».

Y diciendo esto parece como si ya diera por descontado su triunfo, sin pararse a pensar que ya este mismo Gutiérrez lo zarandeó de lo lindo para eliminarlo del campeonato.

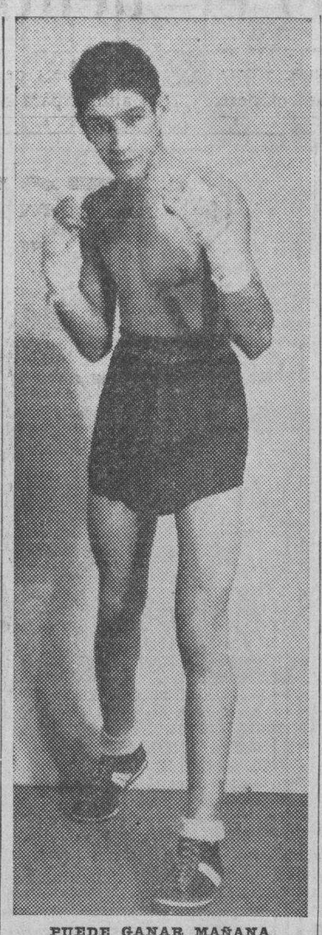

PUEDE GANAR MAÑANA

Este joven pugilista, Eduardo de la Torre, está anunciado para pelear mañana sábado, en la contienda de los «Guantes de Oro» y si responde a las prácticas que ha hecho y a la dirección que tiene, debe triunfar.

WAR ADMIRAL NO HA SIDO CORRIDO TODAVIA EN LAS CONDICIONES QUE PUEDE

BALTIMORE, octubre 7. 2(AP). —War Admiral, según su jockey, Charles Kurtsinger, es el mejor ejemplar que existe actualmente en el turf, y debe derrotar a Seabiscuit en el «Pimlico Special» que se correrá aquí el martes.

Kurtsinger discutió hoy las posibilidades de Admiral, y afirmó que el magnífico ejemplar «no había sido forzado en condiciones todavía», lo que garantiza su triunfo.

PELEA ESTA NOCHE JOHN HENRY LEWIS POR LA FAJA DE LOS LIGHT HEVIES

NEW HAVEN, Benn, octubre 27. —(AP). —John Henry Lewis, campeón mundial de los pesos ligeros completos, arriesga su corona mañana en un bout a 15 rounds dond etendrá de contrario a Al Gainer, que durante años ha estado luchando, tratando de conseguir esta oportunidad. El campeón es 4 años más joven que su rival, y pesa cinco libras más. Hace tiempo ambos se enfrentaron y Lewis ganó por decisión.

GRANDES PELEAS DE WELTER - WEICTHS SE DARAN EL DOMINGO

El domingo es la fecha señalada para la última presentación eliminatoria de los Guantes de Oro. Después de esa noche descansarán hasta el día 15 de noviembre que comenzarán los finales en el Palacio de los Deportes.

La reaparición de Angel Ruiz ha interesado grandemente, pues se trata del finalista de la división de los welters que tiene que pelear con Gonzalo Piñeiro para ganar el campeonato y hay verdadero entusiasmo por verlo en acción.

El contrario escogido para su repriss no es otro que Ramón Saavedra, el mismo que ofreciera espectaculares batallas en el último mes de justas, ganándole a Idiarte Martínez y Nicolás Dueñas.

Nicolás Dueñas, el elegante welter weight del Deportivo Príncipe, y Mateo Corona, del Luyanó Deportivo, están encargados de otro de los estelares a cinco rounds que en el número de cuatro harán las delicias del fanático.

Los dos estelares restantes en cuestión son: José Ferrer contra Isidro Ponciano y René Contino versus Ramón Castillo, que va a ser una sorpresa para la afición.

N. de la R.—Al señor Mario Fernández (?) que nos escribe una carta, le participamos que con mucho gusto se la publicamos, pero siempre que venga a identificarse. Con ese nombre de Mario Fernández no conocemos a nadie en el sector boxístico.—PETER.

HABLAN DE QUE P. WANER IRA A PARAR AL EQUIPO DE LOS GIANTS DURANTE 1938

NUEVA YORK, octubre 27. (AP)—Ken Smith, del New York Daily Mirror, aseguraba hoy en unos comentarios sobre base ball que los New York Gigantes se desprenderán del outfielder Hank Leiber, del pitcher Hal Schumacher y del catcher Gus Mancuso, para adquirir al outfielder Paul Waner, de los Piratas, y anunciaba que esta transacción, que se llevará a cabo en noviembre, será seguida por otra de importancia, en la que Terry onseguirá loso servicios de los pitchers Jim Turner, del Boston Bees y Johanny Mulcahy, del Filadelfia.

En las oficinas de los Gigantes no quisieron comentar la noticia, empero.

JUARISTI Y UGARTECHEA, BATIDOS FACILMENTE EN EL ESTELAR DEL FRONTON

Todavía «Pinocho» anda muy lejos de su forma. Ugartechea jugó seguro un momento y pareció que estaba solo en la cancha. Elizondo y Azpiri se llevaron de calle este encuentro. Guruceaga e Iriondo ganaron el primero

—Por ELADIO SECADES—

Juaristi, perdió otro partido que fué íntegra y deliciosamente saboreado por la cátedra, que anoche se lanzó al ruedo con las ronchas producidas por los quebrantos del programa anterior. Juaristi está bien lejos de su mejor forma y lo que puede rendir del tanto uno al treinta, claramente indica que todavía tendrá que sufrir algunas demostraciones de completa ineficacia, como esta de ayer.

En estos problemas de reaccionar de una racha desastrosa, influye mucho el temperamento del pelotari.

Juaristi es de los jugadores que tienen del deporte un concepto de exagerado apego al criterio del público; y la noche antes de su reaparición, después de tantos meses sin salir a la cancha, tenía más impresión y más miedo que un jugador que fuera a iniciarse entre los profesionales. Cestista consciente de lo que debe hacerse, de lo que tiene que hacerse en el cemento, se ve mal, destanteado, sin saber cómo agarrar dos pelotas seguidas y sin poder hacer el tanto de un canastazo; y acaba por volverse loco y ponerse mucho peor de lo que en realidad está. Eso va con el carácter del jugador. Hay pelotaris que después de perder tres pelotas seguidas van a buscar la cuarta con más ganas, con más alegría, con más ímpetu. Algunos llaman a esto valor y otros frescura. Juaristi cuando cerró el frontón de México hubiese tenido una oportunidad de jugar en la Habana, a los dos meses del cerrojazo. Pero no quiso venir sin contrato. Le parecía un poco duro presentarse en el Frontón Jai Alai y dar idea de que buscaba un puesto en la nómina. Ese gesto de desmedido amor propio —para mí sin fundamento— le costó un año de inacción y ahora empieza a sufrir las consecuencias del largo tiempo sin atarse la canasta.

En dos ni en tres partidos puede Juaristi recobrar la fortaleza de sus piernas, ni el aire necesario para andar en la cancha en diez y once cuadros, ni puede su vista reintegrarse, así como así, al compás del peloteo.

Juaristi, naturalmente, sin recesos prolongados, sin estancamientos como el que acaba de padecer, ha sido en todos los momentos jugador que ha necesitado buen tiempo para gozar de un pleno encanchamiento. Que lo obtendrá es cosa que no puede dudarse, porque en los partidos que lleva jugados no se ha advertido la ausencia de ninguna de sus facultades; y si la obra que el reposo largo y forzoso ha causado en todas ellas.

Juaristi y Ugartechea perdieron de un tirón sin importancia y sin entusiasmos, el segundo partido de anoche. Elizondo puede haber aprovechado esta gran oportunidad para reingresar en su juego, seguro, batallador, inalterable y acaso algo muy parecido pueda decirse con respecto de Azpiri, que empezó la nueva temporada sin nervio y hasta sin esa seguridad que siempre le había acompañado y protegido.

Si se analiza el desenvolvimiento del estelar que ahora reseño, habrá que reconocer que únicamente en ese tramo pequeño en que Ugartechea dió algunos pelotazos sueltos y parecía que sólo él estaba en la cancha, el aficionado se deleitó y tuvo ocasiones de batir palmas y elevar los gritos al alto techo de la nave.

Juaristi y el Prepotente redujeron a cinco tantos una desventaja de diez y comenzaban ya a impresionarse los catedráticos y hasta se cantaron traviesas que eran vomiteras de pesos de utilidad, lanzados al aire en evitación de males mayores, previendo que la vuelta llegara a ser realidad. Juaristi perdió una pelota arrimada a la lateral y Ugartechea envió al cemento negro de la contracancha un derechazo de dos paredes; y en seguida se reafirmaron en la ventaja Elizondo y Azpiri, para ganar por ocho hermosos y cómodos tantos.

La mejor jugada de la noche hay que anotársela a Ugartechea... Fué un rebotazo tremendo que mandó cruzado otra vez al rebote, a pesar de que tuvo que devolver la pelota fuera de postura, porque la esfera le había pasado cuando le tiró el golpe con el mimbre.

Guruceaga resulta un ganador consistente en los primeros partidos. Con más razón todavía en el de anoche, que se vió protegido por el juego efectivo de Iriondo. Morales y La Paz, las víctimas, se quedaron en 21 tantos.

RESULTADO DE LA FUNCION ANOCHE

Primer Partido

	Tantos
Morales y La Paz, blancos	21
Guruceaga e Iriondo, azules	25

Ganador: AZULES.

Primera Quiniela:

Ganador: Ugartechea.

Segundo Partido

	Tantos
Juaristi y Ugartechea, blancos	22
Elizondo y Azpiri, azules	30

Ganador: AZULES.

Tercer Partido

	Tantos
Argárate y Areitio, blancos	17
Irigoyen III y Mendizábal, azules	30

Ganador: AZULES.

PROGRAMA PARA HOY

PRIMER PARTIDO, a 25 tantos: Guruceaga y Salazar, blancos, Gutiérrez y Arrondo, azules. A sacar, los primeros, del cuadro 10½, y los segundos del 10.

PRIMERA QUINIELA, a 6 tantos: Astigarraga, Uriona, Maguregui, Arrato, Egozcue y Arriola.

SEGUNDO PARTIDO, a 30 tantos: Arruti y Uriona, blancos, contra Astigarraga y Maguregui, azules. A sacar, ambos, del cuadro 10.

SEGUNDA QUINIELA a 6 tantos: Labat, Salazar, Eugenio, Morales, Alvarez e Irionda.

TERCER PARTIDO, a 30 tantos: Labat y Eugenio, blancos, contra Vallejo y Salazar, azules. A sacar, ambos del cuadro 10.

NATALIO Y GARMENDIA A FUERTE PARTIDO VS. CARMONA Y GONZALEZ

Los hermanos Fernández en otro reñido game. Se pondrán en juego varios invictos

Con un programa que incluye dos partidos de primera categoría continuará el próximo domingo el campeonato de hand ball de la Playa, que está resultando uno de los éxitos de la temporada.

Adolfo González, el feliz organizador de la justa, nos envía una nota con los juegos que señala el schedule para la mañana del domingo, que están a cargo de los mejores handbolistas que en ella participan.

Varias parejas, que tienen dos partidos perdidos, pueden quedar eliminadas, y otras han de perder su invicto como resultado de estos encuentros. Desarrollando su mejor juego para no quedar fuera de la contienda estarán M. Llama y J. R. García frente a J. M. Fernández y Félix Heres; y David Pérez y Chicho Fernández, también tratarán de impedir su tercera derrota jugando contra Enrique Muñiz y Emilio Muñiz. En estas mismas condiciones, con el aliciente de que la pareja ganadora se anotará su primer triunfo, se enfrentarán Alberto Trilla y Manteca Cordal contra Tino Menéndez y Cheo Santana.

Tres parejas invictas jugarán en los de primera categoría. Carmona y Adolfo González, tratarán de continuar su paso arrollador a costa de Natalio y Garmendia; y dos parejas de Fernández y Fernández sostendrán un reñido duelo para impedir su primera derrota.

Con dos triunfos y ninguna derrota saldrán a la cancha las combinaciones de Manolo Barrios y Luis Lewis, y Marcelino Fernández y Sergio López. Con igual record, Juanito Olano y Luis Suárez piensan continuar en sus aspiraciones championables midiéndose contra Juan Trilla y Lucumí González.

El primer partido comenzará a las ocho y media en punto aclarándose que la pareja que no se presente a jugar en el turno que le corresponde, que insertamos a continuación, perderá por default.

TERCERA CATEGORIA

M. Llama y J. R. García vs. J. M. Fernández y Félix Heres.

David Pérez y Chicho Fernández vs. Enrique Muñiz y Emilio Muñiz.

PRIMERA CATEGORIA

Natalio P. Pereiro y A. Garmendia vs. M. Carmona y A. González,

M. Fernández y J. Fernández, vs. Félix Fernández y Fco Fernández.

SEGUNDA CATEGORIA

Alberto Trilla y Manteca Cordal vs. Tino Menéndez y Cheo Santana.

M. Barrios y Luis Lewis vs. Marcelino Fernández y Sergio López.

Juan Trilla y Luis González vs. Juan Olano y Luis Suárez.

Tomo Forsex porque a él debo salud y felicidad

A todos, hombres o mujeres, que son agotados, cansados, tímidos, que padecen de neurastenia aguda o de emotividad excesiva, un eminente especialista de los centros nerviosos y sexuales recomienda el uso regular de las grajeas Forsex. Forsex es un regenerador poderoso cuya fórmula ha sido establecida después de numerosos experimentos clínicos. No solamente procura a toda edad un rejuvenecimiento integral, sino que también combate los más desesperados casos (fatiga nerviosa, neurastenia, impotencia, dispepsia, pérdida del apetito, debilitación de la memoria). Ya que Vd. sentirá una ligera diminución en el ritmo normal de su vida, el empleo del Forsex se impone. Quedará Vd amaravillado de los resultados obtenidos, se sentirá transformado y una vitalidad intensa le procurará la alegría de vivir. La impotencia masculina y la frigidez femenina desaparecen a la primera cajita de 40 grajeas. Para la cura completa son menester 3 cajitas. Pida Vd el folleto "Forsex" al Distribuidor en Cuba: Le Bienvenu, Virtudes 37. Habana.

M.E.C.D. 2016

DURANTE LA NOCHE LOGRARON EVADIRSE DE LA CARCEL DE MANZANILLO TRES PELIGROSOS BANDIDOS

La Cancillería ha dado a conocer la relación de los delegados de Cuba a la VIII Conferencia Panamericana

Confirmándose una noticia exclusiva del DIARIO hace tres meses, la Misión Cubana la presidirá el Dr. Juan J. Remos. Es la más reducida enviada a un acontecimiento similar

El subsecretario de Estado, doctor Miguel Angel Campa, hizo entrega a los periodistas en la tarde de ayer, de la relación de nombres de las personas integrantes de la Delegación de Cuba a la VII Conferencia Panamericana, que, como es sabido, tendrá efecto en diciembre próximo en Lima, Perú.

Confirmada una exclusiva del DIARIO

En primer término, signifiquemos que, al frente de dicha Delegación irá el secretario de Estado, doctor Juan J. Remos.

Hace unos tres meses que el DIARIO DE LA MARINA informó, con carácter exclusivo, que el Canciller Remos concurriría al importante evento de Lima, al igual que otros Secretarios de Relaciones Exteriores de naciones americanas. Y he aquí que ahora, con el anuncio del viaje del Secretario de Estado, queda confirmada nuestra noticia.

Los miembros de la Delegación

Además del Canciller Remos, figuran en la Delegación de Cuba los doctores Emilio Núñez Portuondo, ministro de Cuba en el Perú, y el doctor Luis Rodríguez Embil, ministro en Uruguay. Como asesores técnicos, el doctor Nicolás Pérez y el doctor Gonzalo Güell, quien, a su vez será secretario general de la Delegación.

El doctor Juan J. Remos

La personalidad del Secretario de Estado, doctor Juan J. Remos, es sobradamente conocida. Profesor, orador, conferencista, escritor y periodista, ha logrado destacarse en todas esas actividades a merced de una cultura sólida y un claro talento. Ha sido consejero de Estado, jefe del Departamento de Cultura del Cuartel General del Ejército Constitucional, donde organizó las Escuelas Rurales Cívico-Militares. Simultáneamente, ocupó la presidencia del Consejo Corporativo de Educación, Sanidad y Beneficencia. Seguidamente desempeñó la Secretaría de Defensa Nacional y, finalmente, la de Estado, departamento a cuyo frente se encuentra actualmente. Su labor panamericanista al frente de la Cancillería ha logrado una merecida repercusión continental. De ahí que la noticia de su viaje a Lima haya de ser gratamente recibida en las Cancillerías del Continente.

El doctor Emilio Núñez Portuondo

El doctor Emilio Núñez Portuondo, otro de los miembros de la Delegación, es doctor en Derecho Civil, ex-representante a la Cámara, ex-presidente de la Comisión de Servicio Civil, ex-letrado consultor del Municipio de la Habana. Fué Ministro Plenipotenciario de Cuba en Panamá y actualmente ocupa igual cargo ante el Gobierno del Perú.

El doctor Luis Rodríguez Embil

El doctor Luis Rodríguez Embil, integrante, igualmente, de la Delegación cubana, es uno de los escritores cubanos de más nombradía. Antiguo miembro del Servicio Exterior de la República, inició sus labores en el mismo como canciller en Génova en 1903, contando con brillante hoja de servicios. En 1934, tras haber ocupado distintos cargos en la carrera consular, fué ascendido a Ministro Plenipotenciario en Caracas, siendo trasladado más tarde a Montevideo.

El doctor Gonazlo Güell

El Secretario General de la Delegación, doctor Gonzalo Güell, es doctor en Derecho Civil. Ingresó en el Servicio Exterior de la República en 1920, ocupando desde entonces a la fecha distintos cargos en el seno del mismo. Actualmente es secretario de Legación de primera clase. Fué secretario de comisión de la VI Conferencia Internacional Americana, celebrada en la Habana en 1928. Laboró, en comisión, en la Conferencia Interamericana de Radio, en 1937. Representó a Cuba como delegado en la Comisión Internacional de Aviación Comercial y en la Conferencia Radiotelegráfica Internacional que tuvieron lugar en Washington en 1927, así como en otros Congresos.

El doctor Nicolás P. Stable

El doctor Nicolás Pérez, asesor técnico de la Delegación, es doctor en Derecho Civil. Fué delegado de la Secretaría de Estado en la Comisión Técnica Arancelaria; secretario de Comisión de las Conferencias Regional e Interamericana de Radio y delegado en la Comisión de Tratados. Se ha especializado en asuntos de carácter internacional. Es secretario de Legación de segunda clase.

Importantes problemas

Muy importantes problemas han de tratarse en Lima, con motivo de esta Conferencia Panamericana. El temario, dado a conocer por el DIARIO oportunamente, consta de cuestiones de trascendental interés para el Continente. Entre ellas, las relacionadas con los problemas económicos, la posible creación de la Sociedad Americana de Naciones y no pocos asuntos de carácter cultural.

La Delegación de Cuba, pues, habrá de trabajar tesoneramente.

Carencia de crédito

La carencia del crédito necesario para el envío de la Delegación de Cuba, ha hecho que ésta no sea lo nutrida que se pensó en un principio.

Es ésta una de las ocasiones en que Cuba envía menor número de delegados a una Conferencia Internacional. No obstante, espérase que —bajo la hábil dirección del canciller Remos —habrá de desempeñar un papel por demás brillantísimo.

Preso el ex-primer ministro ruteno; lo acusan de traición

Poco después se supo que Hungría se muestra menos exigente en sus demandas

PRAGA, octubre 27. (AP). —Andrew Brody, primer ministro de Rutenia que dimitió días pasados ese cargo, fué arrestado esta noche por la policía debido a que se le acusa de un delito de traición.

La policía anunció que la comisión central parlamentaria acusa a Brody de haber entablado negociaciones secretas con Hungría para la cesión de la parte más oriental de la provincia.

El arresto se llevó a cabo en los momentos en que el estado mayor checo decidía que los reclutas del reemplazo de 1936 permanezcan en filas tres meses más de las que usualmente les correspondería.

Los jefes militares informaron que han acordado mantener en firme a las tropas que ya poseen los conocimientos militares para el caso de que se produzca algún incidente grave en la frontera con Hungría.

Brody, diputado del Parlamento checo, dimitió ayer la jefatura del gobierno autónomo de Rutenia y en la oficina del primer ministro se reveló que la dimisión había sido pedida por los demás ministros de Rutenia, Eslovaquia y del gobierno central.

En los centros informados se dice que Brody había sugerido a los demás ministros que se permitiera a Eslovaquia y a Rutenia que celebraran un plebiscito a fin de saber si deseaban seguir formando parte de Checoeslovaquia o si preferían pertenecer a Hungría.

En vista de esa proposición varios ministros le acusaron de haber hecho una declaración que equivalía a un acto de traición a la patria y exigieron que presentara la renuncia.

A Brody ha sustituído en la jefatura del gobierno autónomo de Rutenia Augustin Valosin, quien declaró en Uzhorod, capital de Rutenia que la cuestión de la minoría se solucionaría dentro de «líneas estrictamente éticas».

Poco después del arresto de Brody el gobierno reveló que había recibido una nueva nota de Hungría en la cual el gobierno de Budapest acepta el arbitraje por Italia y Alemania de sus demandas territoriales a Checoeslovaquia.

En los centros autorizados se dice que la nota húngara es «decididamente menos severa» que la anterior.

Esta noche, en vísperas del vigésimo aniversario de la fundación de Checoeslovaquia hay pocos planes para conmemorar esa fecha. El gobierno ha encargado al pueblo que solemnice el aniversario trabajando para la reconstrucción del país. Posiblemente el primer ministro Jan Syvory pronunciará mañana un discurso al mediodía.

CRUCIGRAMAS

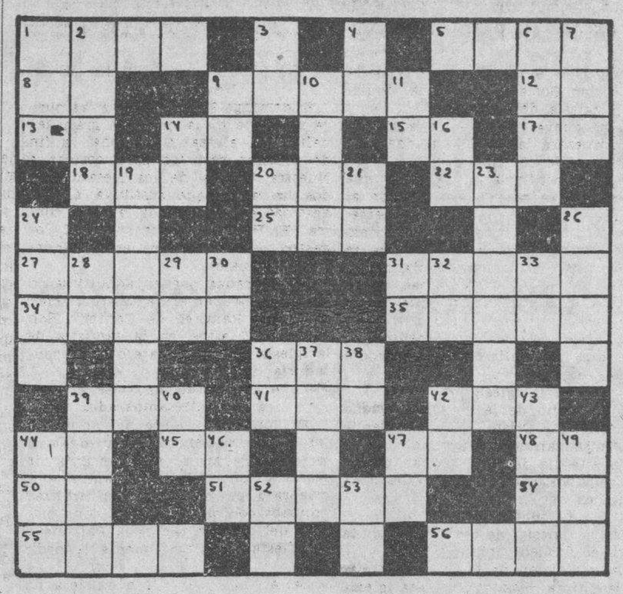

HORIZONTALES

1—Río de Siberia.
5—Hijo de Jacob y de Lía.
8—Terminación de infinitivo.
9—General y favorito de Alejandro.
12—Variante.
13—Interjección.
14—Río de Holanda.
15—Marchar.
17—Símbolo del Bario.
18—Condimento.
20—Preposición.
22—Nombre de la e larga griega.
25—Pronombre demostrativo.
27—Perfume.
31—Pendiente.
34—Sobrenombre de Atenea.
35—Río de la Siberia.
36—Nivel.
39—Agarradera.
41—Consonante.
42—Extensión de agua salada.
44—Especie de flecha que usaban los antiguos turcos.
45—Isla de la costa occidental de Francia.
47—Número romano.
48—Interjección.
50—Sociedad Anónima.
51—Rey mitológico de los rútulos.
54—Afirmación Nacional.
55—Espíritu.
56—Afluente del Duero.

VERTICALES

1—Artículo (pl.)
2—Dios del Amor en la mitología griega.
3—Artículo.
4—Antiguo nombre de la nota do.
6—Río de Checoeslovaquia.
7—Uno de los nombres de Cibeles.
9—Interjección.
10—Disco en cuyo centro está la pupila del ojo.
11—Escuché.
14—Contracción.
16—Nota musical.
19—Especie de iguana.
20—Conozco.
23—Afluente del Po.
24—Carta geográfica.
26—Una de las Arpías.
28—Dios del Sol.
29—Sílaba que repetida resulta un apodo familiar.
30—Naipe.
31—Preposición inglesa.
32—Voz que se usa repetida para arrullar a los niños.
33—Interjección.
36—Nota musical.
37—Alero de tejado.
38—Conozco.
39—Canoa que usan los indios mexicanos.
40—Terminación de infinitivo.
42—Variante.
43—Moneda de plata.
44—Animal plantígrado.
46—Y o e (antiguo).
47—Cierta hiedra de la China.
49—Nombre femenino.
52—Artículo.
53—Símbolo del Neón.

A. L. G.

Solución al crucigrama anterior

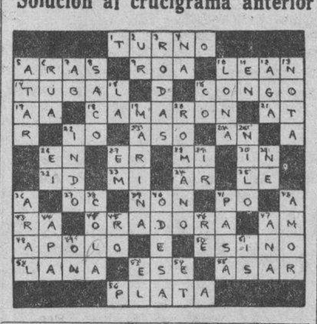

Rescatadas por la Policía Secreta 2 valiosas sortijas

Habían sido sustraídas al ingeniero Sr. Buquer. Chino expendedor de alcaloides

Un detective de la Policía Secreta, del grupo destinado a la persecución de los delitos contra la propiedad, se constituyó ayer en la joyería establecida en Neptuno 11, propiedad de León Zwick, ocupando una sortija en forma de roseta y zafiro azul, la cual hubo de comprar Zwick, según manifestó a dicho agente de la autoridad, en la suma de $13.00, a Miguel Suárez Pernia, de la calle Armas, Marianao. También el referido detective ocupó en la joyería de Aguila 503, propiedad de José Bared, otra sortija, con brillantes y diamantes, que compró Bared en 3 pesos.

Esas prendas, pudo comprobar la Secreta, fueron robadas hace poco tiempo al ingeniero Gustavo A. Buquer Herrera, avecindado en Cuatro número 305, en el Vedado, siendo el autor del hecho su sirviente Armando Blanco Pernia, hermanastro del ya citado Suárez Pernia, siendo el monto del robo la suma de 300 pesos.

Un consumado expendedor

El subinspector de la Secreta, jefe del grupo de persecución de los infractores de la ley de drogas, ha informado al comandante Menéndez, que el asiático Manuel Lucas, que fué detenido recientemente ocupándosele bastante cantidad de morfina, es antiguo y consumado expendedor de drogas, habiéndose dedicado siempre a esas actividades ilícitas y sujeto a varias causas por las mismas.

Ultimas detenciones

La Policía Secreta ha practicado últimamente, estas detenciones.

De Juan Antonio Zamora Quirós, de 16 años, avecindado en Quinta, 10, por reclamarlo en el Juzgado Correccional de la Tercera Sección, por estafa; de Zenón Smith Boo, de Diez de Octubre 1111, al que reclama el Juzgado Correccional de la Quinta Sección, por desobediencia grave; ambos ingresaron en el vivac al no prestar la fianza que a cada uno se fijó.

También arrestó la Secreta a Aniceto Cabrera Morales, de Real 14, al que solicita el Juzgado Correccional de la Cuarta Sección, por infracción municipal; y a Joaquín Montalvo, de Patria 41, Cerro, por interesarlo el Juzgado Correccional ya citado, por faltas. El primero fué recluído en el vivac al no prestar la fianza señalada, y el segundo quedó libre mediante dicho beneficio.

VERIFICADO ANOCHE UN GRAN MITIN EN CAMAGUEY CONTRA EL ALZA DE LOS ALQUILERES

Están llegando las cesantías a las dependencias del Estado en el interior de la República; suicidios; fué denunciado un panadero por emplear materiales malos

PINAR DEL RIO

GRAVE INTOXICACION

PINAR DEL RIO, octubre 27. DIARIO, Habana.—Isolina Rojas, vecina de la finca Ingenio, en el término de San Luis, ingirió polvos verdes París, sufriendo una grave intoxicación.

—Marcelino Bustabad y José Antonio Rodríguez, vecinos de San Luis, presentaron al jefe local de Sanidad una denuncia contra un industrial panadero acusándolo de emplear materias primas perjudiciales a la salud. Se ocuparon muestras para remitirla al Laboratorio Nacional para su examen.—Guillermo Rodríguez, corresponsal.

MATANZAS

ATENTO CONTRA SU VIDA

MATANZAS, octubre 27. DIARIO, Habana.—En el Centro de Socorro fué asistida Amelia Alonso Rodríguez, de 21 años, vecina de Daoiz 11, de grave envenenamiento, por la ingestión de tinta rápida. Manifestó que había atentado contra su vida por estar aburrida de la misma. Fué trasladada al hospital.

—Con motivo del reajuste de Gobernación, fueron declarados excedente el médico de la Cárcel, doctor Pablo Díaz, el dentista Silvio Blanco, el practicante Galgueras y los escoltas Lázaro García y Juan Torices lo que significa un rudo golpe para el funcionamiento de dicho penal.—Lovio, corresponsal.

ACORDARON FELICITAR AL CORONEL BATISTA

JAGUEY GRANDE, octubre 27. DIARIO, Habana.—El Comité Pro Revalorización de las Hipotecas y Censos, reunido ayer, acordó felicitar al coronel Batista por sus recientes declaraciones, fijando los propósitos que se persiguen con esa medida, la que puede salvar de la miseria a miles de propietarios. La opinión pública ha acogido con sinceras simpatías dichas manifestaciones, y confía en que la Ley de Revalorización sea aprobada en la presente legislatura.—Corresponsal.

SANTA CLARA

ORIGINA PROTESTA EN EL COMERCIO LA INSPECCION EN LOS IMPUESTOS

SANTA CLARA, octubre 27. DIARIO, Habana.—Continúan las reuniones de los comerciantes, detallistas, representantes de hoteles y cafetaleros, para llegar a tomar acuerdos tendientes a la defensa de sus intereses, en relación con las inspecciones que vienen efectuando los inspectores de la Secretaría de Hacienda, especialmente en el impuesto de utilidades, donde se dice que se llevarán a cabo esos trabajos con gran escrupulosidad, estimando excesiva las inspecciones que se vienen realizando. El sábado próximo se reunirán en el salón de sesiones del Ayuntamiento, para celebrar una magna asamblea en la que se tomarán acuerdos definitivos sobre el grave problema que les afecta, para elevar su protesta al secretario de Hacienda. — Armando Machado, corresponsal.

LA HUELGA ESTUDIANTIL

SANCTI SPIRITUS, octubre 27. DIARIO, Habana.—Hoy ha dado comienzo la huelga estudiantil del Instituto de ésta, por 48 horas, acordada en la asamblea celebrada ayer por el Comité Estudiantil, en protesta del anunciado cambio de catedráticos.—Serra Carbonell, corresponsal.

CAMAGUEY

UN MITIN CONTRA LOS ALQUILERES

CAMAGUEY, octubre 27. DIARIO, Habana.—Se está celebrando en el parque Mercedes un mitin con enorme concurrencia que aplaude a los oradores que hacen uso de la palabra contra el alza de los alquileres, a pesar de las rebajas de los sueldos y de la crisis que afecta al pueblo. Piden al Gobierno que apruebe la Ley reguladora de los alquileres, e interesan del coronel Batista que intervenga en este problema.

—Continúan los estudiantes en su actitud, contra la clase de inglés por el profesor Mendiola.

—Fernando Blanco, de 27 años, de Maximiliano Ramos número 83, fue asistido en Emergencias de una grave intoxicación que se produjo al ingerir sustancias tóxicas desconocidas para suicidarse por estar aburrido de la vida. El envenenado solicitó lo llevara a Emergencia el señor Calixho E. Mora; luego entregó una carta dirigida al juez de Instrucción. El paciente se encuentra grave.

—También sigue gravísima la señora Enriqueta Blay Soa, de la raza negra, de 48 años, que tomó jarabe de güira seguido de otro medicamento, sufriendo una intoxicación.

—Ingresó en el Vivac Julio Pereira Pérez, por infracción de la Ley de Lotería.

—Llegaron esta mañana las cesantías de la Cárcel, el Hospital y otras Dependencias del Estado.

—Le Delegación del Trabajo, carece de inspectores para actuar contra las infracciones a causa de la cesantía de personal.—Hernández, corresponsal.

PROTESTAN DE MALICIOSAS INTERPRETACIONES

FLORIDA, octubre 27. DIARIO, Habana.—La Cámara de Comercio y la Asociación de Colonos de esta zona acordaron protestar de las maliciosas interpretaciones que algunos periódicos vienen dando a las gestiones que esta sociedad hace en favor del sub Puerto de Santa María diciendo que no molerían los centrales de este término, cuando lo cierto es que dicha habilitación haría moler también al central Agramonte. Estiman que se debe guardar respeto a esta gestión que afecta a los habitantes del término.—Alvarez, corresponsal.

SORPRESA DE UN FUMADERO DE OPIO

NUEVITAS, octubre 27. DIARIO, Habana.—Cumpliendo órdenes de su jefe los vigilantes Obregón y González, al practicar un registro en una casa habitada por los asiáticos Luis Chong y José Wong, sorprendieron a éstos fumando opio, siendo recluídos en el Vivac a la disposición del Juzgado de Instrucción.

—También detuvieron los citados vigilantes al asiático Rodolfo Chong de 49 años, vecino de Lugareño, que trafica con dicha droga, de la que ocuparon gran cantidad.

—Esta tarde fué asistida en la Casa de Socorro de graves quemaduras la menor de once años Armenia Sánchez Mederos, las que se produjo casualmente en la finca Marañones donde reside, con agua hirviente.—Juan Proenza, corresponsal.

LOS SECRETARIOS RUIZ WILLIAMS Y BRINGUIER EN PUNTA ALEGRE

PUNTA ALEGRE octubre 27. DIARIO, Habana.—Esta tarde a las tres llegaron a esta localidad los secretarios Enrique Ruiz Williams, de Obras Públicas y el doctor Bringuier de la Presidencia, que inspeccionaron los trabajos que se efectúan en el término. Se les dispensó un gran recibimiento, así como a sus numerosos acompañantes.—Hera, corresponsal.

ORIENTE

SE CONMEMORARA LA FECHA DEL DESCUBRIMIENTO DE CUBA

SANTIAGO DE CUBA octubre 27. DIARIO, Habana.—La fecha del descubrimiento de Cuba, por Colón, será conmemorada en esta ciudad por los Caballeros de Colón y las autoridades. Se efectuará una solemne misa en la Catedral y una recepción en el Palacio Provincial, ofrecida por el gobernador Pérez André.

—En la ciudad de Baracoa se celebrarán animados festejos populares, por estimar los baraccanos que aquél fué el primer lugar donde desembarcó Colón.

—El jefe de la Policía ha ordenado la detención de tres policías acusados de distintos delitos.

—Las Asociaciones Católicas, han protestado llamando la atención de las autoridades sobre la brutal agresión de que fué objeto el padre Tomás Fidel Ruiz párroco de la iglesia de Santo Tomás. —García, corresponsal.

SURGE DIFICIL SITUACION PARA LOS CAFICULTORES

GUANTANAMO, octubre 27. DIARIO, Habana.—Ha surgido una grave situación para los caficultores de Guantánamo, Yateras y otros lugares a causa de que al aplicarse por el Gobierno la ley de reembarque de haitianos, está recogiéndolos el ejército en las fincas cafetaleras, en estos días en que se está recolectando el café maduro.

Los dueños de fincas de café pidne que el Gobierno haga esta recogida en las fincas cañeras, dejando que pasen los cuarenta días que dura la zafra del café, pues se da el caso de que aunque se paga a quince centavos la lata de café obteniendo cada trabajador más de un peso al día, los trabajadores cubanos no suben a la sierra, en número suficiente para las atenciones de la recogida. Los propietarios de fincas están reunidos en sesión permanente, afirman que no se oponen a la Ley de Repatriación, pero desean que ésta se cumpla después que termine la recogida del café, o que el Ejército, al recoger a los trabajadores que ya tiene organizados cada finca, les provea de igual cantidad de trabajadores cubanos para no perder la cosecha.

Mientras las autoridades resuelven este problema ruegan al DIARIO DE LA MARINA, que haga público esta información, pidiendo al señor secretario del Trabajo, al secretario de Agricultura, al coronel Batista y al Jefe del Estado interesados en salvar al campesino cubano que actúen rápidamente concediendo cuarenta días a los caficultores de Guantánamo y Yateras donde de la cosecha está madurando violentamente por las aguas para no perderlas. El comercio y el Comité de las Corporaciones Económicas están actuando para hallar solución al grave problema.—Alvarez, corresponsal.

SE FUGARON DE LA CARCEL TRES PELIGROSOS DELINCUENTES

MANZANILLO, octubre 27. DIARIO, Habana.—Durante la noche se fugaron de la Cárcel Manuel Elías Hernández, Antonio Bruskeyen y Marín Ramírez, los dos primeros bandoleros reincidentes.

—Los Caballeros Católicos han protestado del asesinato frustrado del párroco de la iglesia de Santo Tomás de Santiago de Cuba.

—Ha sido generalmente sentida por los lectores del DIARIO DE LA MARINA en ésta, la muerte del querido periodista don León Ichaso.—Coronas, corresponsal.

LA PATRULLA POLICIACA

TITINA LA MECANOGRAFA

EL PATO PASCUAL

EL PROFESOR NIMBUS

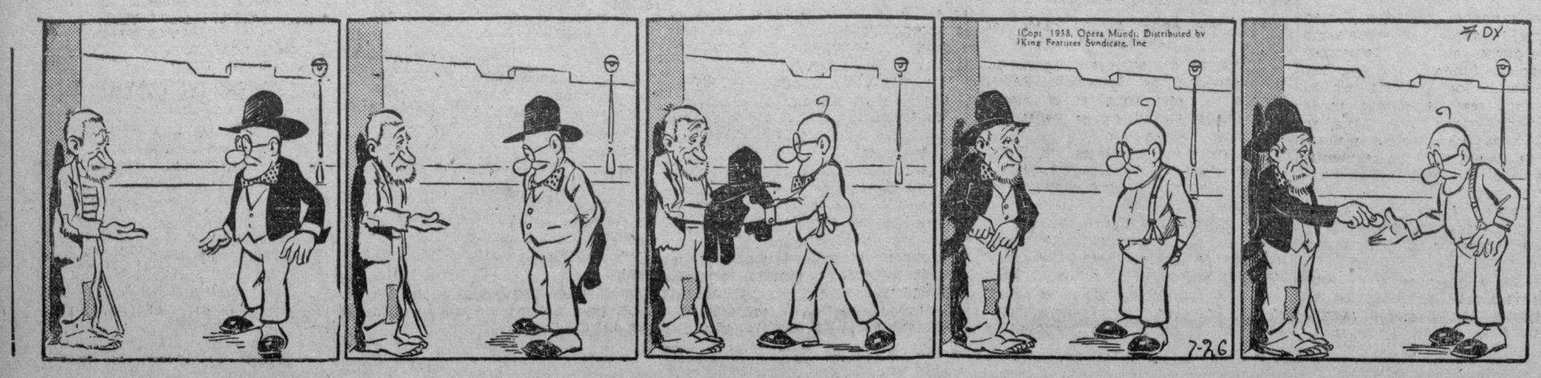

BATE EN ROMA EL CAPITAN GUTIERREZ UN RECORD MUNDIAL DE SALTO ALTO, A CABALLO

ROMA, octubre 27. (Havas.—El capitán Gutiérrez saltó hoy, a caballo, una altura de dos metros 44 centímetros, en las Competencias Hípicas Nacionales, batiendo el record mundial. Este lo tenía, desde 1933, el conde Castries, con dos metros 38 centímetros.

LOS IZQUIERDISTAS CHINOS PIDEN LA CONTINUACION DE LA GUERRA CONTRA EL IMPERIO DEL JAPON

HONGKONG, octubre 27. (AP). Un grupo de chinos izquierdistas prominentes, perturbados ante la posibilidad de que el gobierno haga la paz con el Japón, pidió hoy la continuación de la resistencia china y la cooperación de los chinos con la Rusia soviética.

La petición de los izquierdistas chinos fué trasmitida telegráficamente al generalísimo Chiang Kai-Shek, jefe militar y civil del gobierno nacionalista; a Lin Son, presidente del gobierno y al doctor Sun Fo, presidente del consejo legislativo.

Firman el telegrama madame Sun Yat Sen, viuda del fundador de la República china y madrastra de Sun Fo; Eugene Chen, ex-ministro de Estado; Madame Liao Chung-Kai, perteneciente al comité central ejecutivo del Kuomintang y George Hsu Chien, exministro de Justicia.

El mensaje expresa los temores que abrigan los firmantes de que la facción pacifista del gobierno, ahora que Hancao ha sido abandonado y ocupado por los japoneses, pudiera llegar a dominar en el seno del gabinete.

El mensaje de este grupo de izquierdistas pide al gobierno central de China que adopte la política del difunto doctor Sun Yat Sen de cooperación con la Unión de los Soviets y el nombramiento de prestigiosos jefes militares para la defensa de Kwang-Kung al objeto de impedir que los japoneses logren extenderse por el país desde Cantón.

Dice el mensaje que la defensa de la paz que hace Wang Ching-Wei, perteneciente al consejo supremo de guerra y presidente del consejo político, no concurda con la voluntad del pueblo.

Agrega que es bastante extraño que Wang hiciera unas declaraciones pacifistas el mismo día en que cayó Cantón y pide que sean tratados como merecen los que trafican con la paz.

Los despachos de Chungking, ahora capital provisional de China, a unas 785 millas aguas arriba por el Yangtze desde Hancao y a 1,370 millas de Shanghai, dicen que los altos círculos políticos esperan que el generalísimo Chiang Kai-Shek publicará un manifiesto el sábado recomendando que no cese la resistencia al Japón, al mismo tiempo que dará a conocer las razones por las cuales cree que debe proseguir la guerra.

El manifiesto coincidirá con la reunión trimestral del consejo nacional político donde, según se reconoce en los círculos políticos, puede surgir potente la facción partidaria de la paz.

Dícese que se espera con gran interés la actitud que adoptarán en el consejo los delegados comunistas, quienes han recomendado un frente unido para resistir a los japoneses.

Se dice en los partes que han llegado a esta ciudad que se está combatiendo violentamente al noroeste de Cantón donde los chinos han incendiado depósitos de municiones y tanques de petróleo en Saichuen.

El grueso de las tropas japonesas que tomaron a Cantón casi sin disparar un tiro ha llegado a los alrededores del sur de la metrópolis de China para guardarla contra posibles contraataques.

Las fuerzas navales niponas siguen avanzando por el río Perla lentamente, debido al gran número de minas y troncos de árboles que flotan en la corriente.

DETENIDO Y LIBERTADO EN FRANCIA EL DR. SALAYA

PARIS, octubre 27. (Havas).—Como consecuencia de la reclamación hecha ante la Cancillería francesa por el encargado de Negocios de Cuba, señor de la Torre, las autoridades ordenaron la libertad del abogado cubano doctor Salaya y de su esposa, quienes fueron condenados en Marsella por carecer de ciertos documentos de identificación. El doctor Salaya anunció, poco después de quedar libre, que embarcará en breve hacia

La competencia de México, ruinosa al petróleo de EE.UU.

NUEVA YORK. (Exclusivo).—Despachos de Wasnington al Journal of Commerce hablan del cabildeo que encabeza el abogado Donald Richberg, anteriormente miembro del «Truts de Cerebros» de la Casa Blanca y ahora representante de las corporaciones petroleras, con el objeto de lograr que el próximo Congreso establezca un embargo contra el petróleo mexicano.

Los del cabildeo alegan que el petróleo mexicano puede ser vendido a precios inferiores a los que cuesta el petróleo en los Estados Unidos.

La alarma en Washington proviene de la información llegada de Detroit de que los magnates automovilistas acogieron con entusiasmo el plan de Roy R. Fisher, presidente de la Anglo Oil Corporation, para comprar todo el excedente de la producción mexicana, montante a 50,000 barriles al día.

Fisher dijo que su contrato con el gobierno de México está sujeto a la aprobación de su junta de directores. Numerosos expertos en economía, al igual que los magnates automovilistas, ven en la empresa de Fisher la solución del problema de exportación de productos manufactureros a México. Dicen que mediante la compra del exceso de petróleo mexicano, se podrá financiar la exportación a ese país de automóviles y maquinaria, compitiendo en esa forma con las importaciones que México hace actualmente de países europeos

ENCARGADO DE FORMAR GOBIERNO LIBANES EL DIPUTADO ABDALLAH YAFT

BEIRUT, Siria, octubre 27. (Havas).—El presidente de la república libanesa, Emile Edde, encargó hoy a Abdallah Yafi, diputado musulmán a la Cámara, la formación del nuevo Gabinete. Yafi comenzó inmediatamente las consultas, y hasta hoy por la noche no había elevado al presidente la lista de los Ministros. Se cree que podrá hacerlo el viernes.

CONTINUA SUS SESIONES EL CONGRESO SACERDOTAL DE RENNES, EN FRANCIA

RENNES, Francia, octubre 27. (Havas).—A las diez de la mañana comenzó la tercera sesión del Congreso Sacerdotal con una misa en la iglesia metropolitana. El arzobispo de Rennes pronunció en la sesión del día un discurso sobre la vocación sacerdotal. Por la tarde hubo una gran fiesta a la que asistieron seis mil niños, la mayor parte de los cuales vistieron trajes típicos de todos los países del mundo

M.E.C.D. 2016

SANIDAD COBRARA SOLAMENTE LAS MULTAS IMPUESTAS HASTA LAS DOCE DE LA NOCHE DEL DIA OCHO

DECRETA LA AUDIENCIA VARIAS LIBERTADES POR LA APLICACION DEL CODIGO DE DEFENSA SOCIAL

Se les comprendió dentro del efecto retroactivo, y por ende extinguieron las condenas que cumplían, que eran de cuatro años. Actuará nuevamente el lunes la Sala Tercera

Puede decirse que las cinco Salas de lo Criminal de la Audiencia han liquidado ya los procesos en que habían de aplicar los beneficios retroactivos del Código de Defensa Social, tanto en la reducción de las penas como en las libertades decretadas a virtud de aquélla u otros motivos. Existen algunos casos pendientes aún, los cuales daremos a conocer mañana, y hoy ofrecemos los últimos casos resueltos por la Sala Cuarta de lo Criminal, que fueron diligenciados por los oficiales señoritas María Antonia de la Pedraja Rivero Zoila Rodríguez y señora Angela Iribarren, los también oficiales doctores Ramón García, Federico Gispert, Raúl Ruiz Cabezas y el oficial de Sala doctor Abelardo Aguiar de la Torriente. Por esas resoluciones se dispuso por la Sala la libertad de los reos del delito de robo, condenados a seis años, diez meses y un día de presidio, reduciéndoseles la pena a cuatro años de privación de libertad, que ya habían extinguido; siendo esos beneficiados Rogelio Pe[illegible]ier Pérez, José Herrera Amorós, Gerardo Ramos Martínez, Antonio [illegible]zamábar, Ramón Marquetti Herrera, Julio Pérez Peñalver, Rafael A. [illegible]monia Boudet y Juan Pérez, todos los que se encontraban en el Reclusorio Nacional, Isla de Pinos, librándose para su excarcelación los correspondientes despachos a la Secretaría de Gobernación.

La Sala Tercera recomenzará sus juicios el lunes

La Sala Tercera de lo Criminal de la Audiencia dictó resoluciones declarando con lugar numerosos recursos de súplica del fiscal contra sus anteriores resoluciones retrotrayendo los procesos al momento de la apertura a juicio oral; de ahí que ha comenzado a señalar nuevamente los juicios suspendidos los cuales comenzará a celebrar el próximo lunes, y de esos señalamientos nos ocuparemos oportunamente, muchos de esos juicios son continuaciones.

La Sala Cuarta de lo Criminal celebró ayer el juicio contra Julián [illegible], por drogas, retirando el fiscal la acusación y defendiendo el doctor Carlos R. Menció.

Los juicios de esos delitos y otros en que la pena por el Código de Defensa Social es más benigna que la señalada por el de 1870, están exceptuados por la Sala de las suspensiones a que nos venimos refiriendo.

Y la Sala Segunda celebró el juicio contra Manuel Cancelo, por infracción electoral, retirando el fiscal la acusación y defendiendo el doctor Eduardo C. Betancourt.

Adaptaciones en la Fiscalía de la Audiencia

Además del mobiliario destinado a la Fiscalía de la Audiencia de La Habana, el doctor Augusto Saladrigas secretario de Justicia, ha dispuesto que se lleven a cabo en aquélla, como se hace ya, numerosas adaptaciones de esas oficinas, entre ellas un salón de espera contiguo a la entrada de las mismas.

Reanudó sus activiades el magistrado Llaca Argudín

Vencida la licencia de quince días que se le concedió, ha reanudado sus labores el doctor Francisco Llaca Argudín, culto magistrado de la Sala de lo Contencioso Administrativo y de Leyes Especiales del Tribunal Supremo, al que saludamos ayer en el edificio que ocupa el expresado organismo judicial.

Ultimas sentencias dictadas por la Sala de lo Civil de la Audiencia

En el juicio declarativo de menor cuantía sobre pago de pesos, seguido en el Juzgado de Primera Instancia del Sur por María de los Angeles Delgado, contra Ramón Hernández Saldaña, sus herederos o causahabientes, la Sala citada ha confirmado el fallo del juez que condenó al demandado a pagar a la actora de suma de 36 pesos, y sin lugar la demanda en cuanto a los otros pedimentos, de los que absolvió a los demandados.

En la solicitud de quiebra de la entidad mercantil Juan Puig y Compañía, hecha dicha solicitud por la sociedad Soliño y Compañía, S. en C., el juez de Primera Instancia del Oeste declaró sin lugar el recurso de reposición de dicha solicitante y sin lugar su pedimento sin especial condena de costas. Y la Sala de lo Civil citada, aceptando los fundamentos que el doctor José Manuel Bermúdez hizo a nombre de la sociedad Soliño y Compañía, S. en C., declara con lugar la apelación y con revocación de lo hecho por el juez ordena al mismo que admita o deniegue la solicitud de la reclamante, según lo estime procedente.

En el juicio de menor cuantía en cobro de pesos, entablado por Felipe Rodríguez Fernández, comerciante de esta plaza, en el Juzgado del Norte, contra Solana, Hermanos y Compañía, sus sucesores, continuadores, liquidadores o causahabiente, y contra otros, el juez declaró la demanda con lugar y condenó adicha entidad a pagar al actor la suma de $1,273.31, con los intereses legales, y condenó a los demás demandados al pago de la misma suma, solidaria y mancomunadamente. Lo cual ha confirmado la expresada Sala al resolver la apelación establecida, conforme al pedimento del doctor Agustín Elizondo, letrado director del actor.

Y en el procedimiento de suspensión de pagos de Benjamín Fernández García, el juez de Primera Instancia del Este tuvo por parte a un acreedor y dispuso se ratificara por los comisionados el informe presentado en obediencia a lo dispuesto en el artículo sexto, inciso segundo, de la ley de suspensión de pagos. Contra eso estableció reposición el acreedor Ricardo Mier Bolado, que fué declarado sin lugar; y ahora la Sala expresada, ha dictado sentencia confirmando lo hecho por el juez al desestimar el recurso del citado Mier.

PIDE EL FISCAL MAS DE CUATRO AÑOS PARA UN INDIGENTE QUE HIRIO A OTRO CON UNA NAVAJA

El procesado debe ser citado para que preste declaración en el juicio. También ha pedido el Fiscal distintas penas por delito de fraude electoral y de robo. Señalamientos

Ha interesado el Ministerio Fiscal, en conclusiones provisionales formuladas ayer, cuatro años y dos meses de prisión correccional para Ricardo Olivo Fresquet, como autor del delito de lesiones graves, previsto en el artículo 429 del Código Penal de 1870, vigente al ocurrir el hecho, con la agravante de reincidencia. Dice el Fiscal que el procesado, que usa muchos nombres, estaba disgustado con John Caspi, porque siendo ambos indigentes tenían formada una sociedad para el reparto de sus limosnas y comidas; por ese motivo Olive, en 12 de julio último, atacó a Caspi con una navaja que no se ocupó, produciéndole una herida de 15 centímetros de longitud, que curó a los veintitrés días, pero dejándole una cicatriz que lo deforma de modo irreparable. Caspi es ciudadano alemán, y según el Fiscal, debe ser buscado para que comparezca a declarar en el juicio indicando que suele andar por los reparto «Isla de Pinos» y «Cueva del Humo», demarcación de la Séptima Estación.

También pide el Fiscal dos años de prisión correccional por fraude electoral para cada uno de los acusados Francisco Ladislao Rodríguez, Martín Sánchez, Angela Gutiérrez, Digna Delgado, José Manuel Castillo, Francisco González y José Alvarez. Relata que de acuerdo todo alteraron los escrutinios en el colegio electoral número 5 del barrio de Cojimar, en los pasados comicios del 5 de marzo, beneficiando a determinados candidatos y perjudicando a otros.

———

Y tres años, seis meses y veintiún días de prisión, con las accesorias del artículo 77 del Código de Defensa Social para Gonzalo Valentín Carbonell, como autor del delito de robo. El 22 de octubre de 1935, dice el Fiscal, penetró Valentín en la habitación de Aniano Rodríguez, en la casa de vecindad de 20 y Calzada, Vedado, apoderándose de ropas y objetos, parte de lo cual se recuperó. El procesado permaneció en rebeldía, como se vé, durante tres años, y fué detenido no hace muchos días.

Resolución sobre impugnación de honorarios

Resolviendo la Sala de lo Civil del Tribunal Supremo una interesante cuestión de costas, declara no haber lugar a la impugnación de honorarios que se planteó por Leonor Fernández Molina, y aceptando los fundamentos del doctor José Manuel Bermúdez, oponente, declara que aun cuando se celebren varias sesiones, constituye un sólo acto, cuyos honorarios deben incluírse en una sola partida, sin que las circunstancias de dividir la vista innecesariamente entre los días sucesivos en que el caso de que se trata, según consta del rollo, y se transfiriere apenas comenzada la primera, a instancia del adversario, rompa la unidad indicada ni convierta en conceptos diferentes, que deban separarse, la asistencia y el informe, ni autorice a impugnar los honorarios como indebidos.

Señalamientos para hoy
En el Tribunal Supremo

Sala de lo Civil: Mayor cuantía, Matilde, Teodora y Alendro Armengol, R. Rodríguez S. en C. y otros. Mixto, Manuel Francisco Sagristá, María del Carmen y José Antonio Lacret y J. Balcells y Compañaí

ala de lo Criminal: osé Prieto, le- Joaquín Blanco, procurador López Anyaumat; Estafa, Martín Falcro, letrado Ostolzaday Romaguera, audiencia verbal.

Sala de lo Contencioso-administrativo y de leyes especiales: apelación, Guantánamo and Western Company contra resolución presidencial, letrado V. Dellundé.

En la Audiencia
Sala Primera de lo Civil

Este: Un efecto. María V. Muro contra Pablo Gómez. Ponente. R. Acosta doctor Bilbao. Provincia Torralbas.

Marianao: Interdicto: Sociedad de Recreo e Instrucción «El Sol de Occidente», Ctra. Pedro Acosta y Municipio de Marianao. Ponente. R. Acosta Pror. Rivero.

Oeste Mayor Cntía. Germaine y Lawrence Vacher contra Aurora Suá- Ponente. Acosta. Prodr. Varona. Doctor Pérez Ortega.

Norte: Mayor Cntía. María Josefa Sola Ctra. Josefina Pedrera. Ponente. A. Acosta. doctor Palacio de Diez Prodr. Villaverde. Ceballos.

Sur. Mayor Cntía. Oscar Soto y Calderón de la Barca, contra Vicente Hernández Molina y otros.

Ponente: R. Acosta. Dr. Soto Pro. Donnes-Estrados.

Almendares: Divorcio. José Blanco contra Josefa Chao. Ponente. R. Acosta . Dr. Elizalde Estrados.

Sala Segunda de lo Civil

Cía. Cubana de Electricidad contra resolución Presidencial doctor G. Mendoza. Procurador Urioste. Señor iscal.

El Estado contra resolución 1054 de la Comision del Servicio Civil. Señor Fiscal-Parte.

Swift and Co. contra resolución del Director General de Aduanas. Procurador Dávila. Señor Fiscal.

Cía. Cubana de Electricidad contra resolución Presidencial, doctor Mendoza. Procurador Urioste. Señor Fiscal.

—Miguel Verano contra resolucióu 2219 de la Dirección General de Aduanas-González. Procurador Nogueras-Fical.

—Pedro Acosta y Fernández contra resolución del Alcalde de Marianao. Procuradores Villaverde y Urioste. Señor Fiscal.

Fué celebrada una doble sesión en el Consejo Provincial

Hoy se reúnen secretarios y presidentes de comités primarios nacionalistas

Celebró ayer sesión ordinaria el Consejo de la Provincia de la Habana.

Presidió el señor Alberto Martínez y tomaron asiento en sus escaños los Consejeros Ramón Rivero, Manuel González Regalado, Generoso Riesgo, Nicolás Inchaurtieta, José Aparicio, Bernardo Rojo y Guillermo Jiménez. Fungió de Secretaria la señorita Margarita Guerra.

Se dió comienzo a la sesión aprobando el acta de la anteriormente celebrada.

Pasó a la Comisión de Hacienda una comunicación del Gobernador, coronel Baizán, solicitando que se le autorce, para vender en pública subasta el automóvil marca Autoplano, que se encuentra al servicio del Departamento de Obras Públicas Provinciales.

También pasó a la propia Comisión de Hacienda otra comunicación del señor Gobernador relacionada con la reclamación establecida por el procurador público, señor Carlos Granados Lozano a cargo de la señora María Luisa Gómez Vila de Cagigas para que se le abone lo que ha pagado por impuestos de Obras Públicas y Emergencia Económica en la hipoteca que gravaba el Palacio de la Provincia y dos escritos del referido procurador a nombre de la citada señora sobre este mismo particular.

El Consejo de la Provincia acordó reponer en su cargo de Letrado Consultor del Consejo, al doctor Roberto del Cueto, cuya reposición fué solicitada por la Comisión del Servicio Civil.

Después que se agotó la Orden del Día los miembros del Consejo se constituyeron en sesión secreta.

Reunión importante el viernes

Hoy se reunirán los Presidentes y Secretarios de los Comités Primarios del Partido Unión Nacionalista en el salón de sesiones del Gobierno Provincial, citados por su presidente, el señor Luis Márques, para tratar asuntos de importancia de la Asociación.

El señor Oscar Pujadas, en nombre y representación del Gobernador de la Habana, coronel Celestino Baizán, acudió ayer a la reunión que sostuvieron los miembros de la Asociación Nacional de Contables.

Será reparado el puente

En breve será reparado el puente colgante sobre el río Agabama, situado en el Paso de Meyer en la provincia de Santa Clara. Desde este lugar se divisa un bello panorama muy admirado del turismo que lo visita. La Superioridad de Obras Públicas ha cursado las diligencias para su pronta reparación.

El Jefe del Negociado de Construcciones a Pinar del Río

Con el fin de inspeccionar varias obras en Pinar del Río, salió ayer para dicha ciudad el Jefe del Negociado de Construcciones Civiles y Militares, señor José G. Du Defaix.

Piden un informe sobre una ruta que solicitan

Por el Secretario de Obras Públicas, se ha pedido informes a la Jefatura del Distrito de Matanzas, sobre las necesidades que pueden aconsejar la construcción del tramo de carretera que falta para unir los pueblos de Macagua y Los Arabos, y el costo de dicha obra. Varias entidades y distinguidas personalidades gestionan de Obras Públicas esa ruta.

Es objeto de atención la planta del Alcantarillado

No obstante el reajuste practicado en la Secretaría de Obras Públicas, la Superioridad ha tenido suma atención para que nada falte a la Planta del Alcantarillado de Casa Blanca, por lo que ese factor sanitario tan importante continuará funcionando como hasta el presente.

El ingeniero Ruiz Williams cumplimentado en Morón

En la Secretaría de Obras Públicas, se recibieron informes de la estancia del Secretario del Ramo en Morón, donde era cumplimentado por las autoridades y elementos representativos de las fuerzas vivas. Una comisión de éstas se entrevistó con dicho funcionario, interresando la reconstrucción de la calle Martí, por administración a fin de que el patronato local fiscalice el empleo de trabajadores de la localidad en su mayoría, con el propósito de aliviar la crisis económica que existe en el pueblo por la desocupación forzosa de muchos obreros.

Numerosas personas interesadas en las obras de esta provincia, acudieron a Morón para entrevistarse con el Secretario.

También se ha incorporado a la comitiva del señor Ruiz Williams, el Jefe del Distrito señor Herrera Morató.

Ayer tarde le ofrecieron un banquete al ingeniero Ruiz Williams y a sus acompañantes.

CAMBIO DE UNIFORME EN LA MARINA, POR EL INVIERNO

El personal de la Marina de Guerra Constitucional usará uniforme de invierno a partir del día 15 de noviembre próximo.

Licencia

Por el Estado Mayor General de la Marina de Guerra Constitucional, se le ha concedido diez días de licencia al comandante auditor Julio R. Paniagua Recalt, perteneciente al Estado Mayor General, Sección de Dirección.

HURTO DE UN PAR DE ARETES

Otilia González Fernández, vecina de San José 207, denunció a la policía que de su domicilio le hurtaron un par de aretes que aprecia en 18 pesos.

CRONICA CATOLICA

PROGRAMA DE LOS DIVERSOS ACTOS CATOLICOS QUE SE ANUNCIAN PARA MAÑANA EN LOS TEMPLOS HABANEROS

DIA 29.— Sexto día de la Semana de Acción Social Católica parroquial en la iglesia del Carmen.

A las nueve y treinta de la mañana, empezará las confirmaciones por el Excmo Señor Arzobispo.

Pueden confirmarse todos los que estén bautizados y hayan llegado al uso de la razón y aunque no pertenezcan a esta parroquia del Carmen.

Los que hayan de confirmarse se presentarán acompañados de padrino o de madrina según sea varón o hembra, antes tendrán que llenar la boleta de confirmación que deberán presentarla en el momento de acercarse a confirmar al sacerdote que se la pida.

En la iglesia de Reina

A las ocho de la mañana, triduo en honor de Cristo Rey, con ejercicio, misa cantada y sermón.

En este día deben comulgar los coros del Apostolado con sus respectivas insignias del 121 al 242.

El jubileo circular

En la iglesia de San Nicolás de Bari, el Jubileo Circular.

La exposición de S. D. M. después de la última misa, que en esta iglesia se celebre.

A las cinco de la tarde, Rosario, visita a Jesús Sacramentado, bendición y reserva.

En la iglesia de San Francisco

A las cinco de la tarde. exposición de S. D. M., corona seráfica, ejercicio en honor de Cristo Rey, cánticos, sermón, bendición y reserva.

En la iglesia del Vedado

Solemne novenario a Nuestra Señora del Rosario, en la iglesia parrqquial del Vedado.

Por la mañana a las ocho.

Por la tarde a las cinco, con exposición, ejercicio, sermón por el P. Fray Zacarías Mínguez, director del Rosario Perpetuo del Vedado, que estos cultos celebra.

En la iglesia del Angel

Solemne triduo en honor de Cristo Rey, en la iglesia del Santo Angel, con arreglo al siguiente programa:

A las cinco de la tarde, exposición de S. D. M., estación, rosario, ejercicio, bendición y reserva.

En la iglesia de la Merced

A las seis de la tarde, exposición, de S. D. M., estación. Rosario. Preces a Nuestra Señora de la Merced, Redentora de Cautivos, para que interceda ante el Señor, a fin de que otorgue a España el beneficio de la Paz, bendición y reserva.

En la iglesia parroquial de los Quemados de Marianao

Solemne novenario en honor de Cristo Rey, con arreglo al siguiente programa:

A las ocho y treinta de la noche, exposición, estación, Rosario, ejercicio de la novena, bendición y reserva.

A los asociados y devotos de Santa Marta de la iglesia del Carmen

Debido a estarse celebrando la Semana de Acción Social Católica en esta parroquia del Carmen, y dar comienzo el sábado 29, las confirmaciones a las 9.30 de la mañana la fiesta mensual de Santa Marta de este día dará comienzo a las ocho y treinta de la mañana con el siguiente programa:

Misa cantada, breve plática, ejercicio y procesión.

Se ruega la asistencia a los asociados y fieles devotos de Santa Marta.

Solemne novenario a Cristo Pobre

Hoy, viernes 28, a las cuatro de la tarde, solemne novenario en su capilla de Habana y Chacón.

Invita a los congregantes de Cristo Pobre y a sus numerosos devotos la presidenta, señorita doctora Conchita Hernández Calzadilla.

Asociación de Nuestra Señora de la Iglesia de la Caridad

La Asociación de Nuestra Señora del Sagrado Corazón de Jesús de la iglesia de Nuestra Señora de la Caridad, celebra el sábado 29 del actual, a las ocho y treinta de la mañana, la misa y plática mensual reglamentaria, oficiando el Director General de la Asociación R. P. Modesto Galofre, rector de las Escuelas Pías de Guanabacoa.

Después de la misa, consagración a Nuestra Señora .

Invita la Camarera, señorita Conchita Bandujo y Troncoso a los Asociados y devotos de Nuestra Señora.

En los demás templos

Exposición de S. D. M., estación, Santo Rosario, oración implorando, el Patrocinio de San José en favor de la iglesia Universal, bendición, reserva y salve cantada.

En la Catedral de Matanzas

Solemne novenario a San Carlos Borromeo su Patrón, con arreglo al siguiente programa:

A las siete y treinta de la mañana, misa armonizada.

A las siete y treinta de la noche exposición, estación, rosario, ejercicio, sermón, bendición y reserva.

Circular del Consejo Supremo de la Adoración Nocturna Cubana

Muy amadísimos hermanos en Cristo:

Hace muy pocos días he tenido el sumo placer de invitar a las Secciones Adoradoras Nocturnas, que integran el Consejo Supremo de la Adoción Nocturna Cubana que me honro presidir, para la inauguración de la Sección Adoradora Nocturna de Nuevitas. Hoy altamente regocijado, os comunico, que en la noche del 29 al 30, procederemos a la inauguración de la Sección Adoradora Nocturna de Camagüey en su Santa Iglesia Catedral a cuyo magnífico acto os conjuramos por amor de Jesús Sacramentado a que asistáis el mayor número posible y por lo menos, la Comisión oficial, y en su defecto, no dejéis de enviar vuestras banderas. ¡Qué no estén ausentes como en Nuevitas, las de Santiago, Manzanillo y Trinidad !

Si tres banderas reunidas y cien adoradores, llevaron el entusiasmo a los católicos, que en Camagüey se proponían fundar una Sección, que aceleraron los trabajos, alcanzando el que sea inaugurada en la festividad de Cristo Rey, ¿qué no podrán alcanzar siete banderas enarboladas de Cristo Rey y trescientos de adoradores, cantando y victoriando a Cristo Rey?

Espera tener el sumo placer de saludaros en Camagüey, donde Jesucristo nos espera en audiencia de amor.

El, manda, a nosotros toca obedecer, pues vale más la obediencia, dice el Espíritu Santo, que el sacrificio.—Lcdo Juan Iserns, Presidente.

P. R. y M. I. Archicofradía de los Desamparados

El domingo 30 del actual a las nueve y treinta de la mañana, gran beneficio en el teatro Nacional, a fin de arbitrar recursos para costear a Nuestra Señora de los Desamparados un altar, que sustituya al que destrozó el auto-bomba lanzado contra «El País». Así para sufragar los gastos que ocasionan las grandes fiestas anuales.

Las entradas pueden adquirirse en Casa de la Camarera Mayor, señora María Ramírez de Cantero, San Miguel 117 altos, en la sacristía de la iglesia de Monserrate o en la contaduría del teatro.

M. I. Archicofradía de Nuestra Señora de los Desamparados

El domingo veinte del actual, a las nueve y treinta de la mañana. la P. R. y M. I. Archicofradía de Nuestra Señora de los Desamparados celebrará un beneficio para arbitrar recursos con que costear la construcción del nuevo altar de la Patrona y las fiestas que anualmente le dedican.

La Archicofradía, bien quisiera no recurrir a este extremo, pero una explosión destrozó el nuevo altar, que había sustituído al antiguo, que al derrumbarse el techo del tempio, quedó inservible.

Ante el clamor general se está construyendo otro, pero para abonar su costo, la directiva acordó fundada en el crédito de los devotos de nuestra Señora de los Desamparados celebrar este beneficio en favor de Nuestra Señora de los Desamparados.

Más breve: El pueblo de la Habana devotísimo de Nuestra Señora de los Desamparados va a regalarle un altar y en gratitud su Archicofradía les obsequia con una gran función el domingo treinta del actual a las nueve y treinta de la mañana.

Las entradas en casa de la Camarera Mayor señora María Ramírez de Canteros, San Miguel 117 altos o en la contaduría del expresado teatro.

PLAN DE LA INAUGURACION DE LA SECCION ADORADORA NOCTURNA EN CAMAGUEY

Programa de la inauguración de la Sección Adoradora Nocturna de Camagüey

SABADO 29.—A las siete de la mañana la sección Adoradora Nocturna de la Habana, saldrá rumbo a Camagüey.

RECEPCION EN CAMAGUEY.— A las cinco de la tarde llegada a Camagüey de los Adoradores Nocturnos de la Habana.

A continuación ensayos generales del ceremonial.

A las 7 comida.

A las 9 de la noche. ceremonial de fundación e inauguración de la Sección: Toma de posesión del Consejo directivo de la Nueva Sección. Acto de Consagración, Veni Sancti Spíritus, imposición de distintivos y entrega de la vela simbólica encendida en lámpara del Santuario.

A continuación bendición de la Bandera de la Sección Adoradora Nocturna de Camagüey, alocución alusiva al acto por Monseñor Enrique Pérez Serantes, Obispo de la Diócesis, que oficiará en la ceremonia, asistido del vice director del Consejo Supremo de la Adoración Nocturna Cubana, del Adorador Veterano de Jesús Sacramentado doctor Fray Antonio Melo O. F. M., del director de la Sección de Camagüey Monseñor Salvador Basulto, secretario de Cámara y Gobierno, del P. Amaro San Román, director de la Sección de Nuevitas y demás Clero de Camagey asistente al acto y el presidente y demás miembros del Consejo Supremo de la Adoración Nocturna Cubana.

Terminada la alocución, Te Deum, y Jura de Bandera.

A las diez de la noche, exposición solemne, acto de Homenaje a Cristo Rey, canto solemne del Invitatorio de Maitines del Oficio del Santísimo Sacramento.

A continuación Horas de Guardia, cantándose solemnemente el trisagio a las doce.

A cada media hora de vela. Acto de desagravio.

DOMINGO 30.— A las 12.30 de la noche, misa armonizada.

A continuación de esta misa, se reanudan las horas de vela hasta la hora que disponga el Prelado.

A esa hora, Santo Rosario y acto de desagravio con los brazos en cruz, implorando la paz mundial y de un modo especial para España, la madre patria, oraciones de la mañana y de preparación para la Sagrada Comunión, misa de Comunión, Acción de gracias, procesión del Santísimo Sacramento, litúrgica en estas vigilias de fundación y reserva. Himno Eucarístico y retirada de la Guardia Real Nocturna de Jesús Sacramentado, desayuno y retorno de las Secciones a sus respectivas localidades.

DIARIO DE LA MARINA, estará representado por nuestro cronista Católico, V. Presidente del Consejo Supremo.

Durante su ausencia atenderá la crónica en la Habana, nuestro estimado compañero don Lorenzo Blanco Doval, cronista auxiliar de la misma.

Exhortamos a los adoradores nocturnos de la Habana, a ir a Camagüey a dar testimonio del pueblo católico habanero de su amor a Jesús Sacramentado y de su obediencia a Cristo Rey.

Así mismo se invita a los caballeros y jóvenes amantes de Jesús Sacramentado.

Queremos llevar hombres de valor cívico-religioso, que confiesen públicamente con sus obras a Cristo Rey.

Gran fiesta anual de los Pajes del Santísimo

El día 29 de octubre—víspera de la Festividad de Jesucristo Rey—celebra su fiesta anual en la iglesia Catedral la Asociación de Pajes del Santísimo Sacramento.

La Asociación de Pajes, del Santísimo tiene por finalidad fomentar la más profunda piedad cristiana en los niños.

Los medios principales de que se vale son: 1. La Comunión fervorosa y frecuente de los niños. 2. Las visitas frecuentes de los niños al Santísimo. 3. La Adoración y bendición con el Santísimo en la fiesta mensual. 4. El espíritu de reparación que respiran las letanías del reglamento. 5. La Devoción a María Santísima. 6. La participación de los niños en las funciones eucarísticas. 7. El amor y reverencia al Papa y a los Obispos y sacerdotes. 8. La selección de los niños mejores, para que sirvan de estímulo y guía a los otros. 9. El fomento de la piedad parroquial, por la influencia de los niños.

Por todas estas razones y ventajas el Congreso Eucarístico Diocesano acordó instituir en todas las parroquias la Asociación de Pajes del Santísimo Sacramento.

Esta Asociación, fundada en Roma el año 1902 y elevada a la categoría de Primaria por S S Pío X el año de 1911 ha adquirido en Cuba un gran esplendor.

El acto sobremanera grandioso es el que anualmente celebra la Asociación con asistencia de todos los centros, en la Santa Iglesia Catedral.

Siguiendo las órdenes supremas de nuestro amadísimo director general Monseñor M. Arteaga con aprobación y bendición especial del sapientísimo Arzobispo de la Habana, la gran fiesta de los Pajes se celebrará el sábado día 29 de octubre, como homenaje de amor y adoración que los niños cubanos rendirán anticipadamente a Jesucristo Rey.

Transmitimos la orden de nuestro Director cuyas palabras son para nosotros gratas órdenes, a todos los Venerables Párrocos y Directitores de Colegios y Catecismo, para que concurran todos los Pajes a la Catedral el día 29 a las nueve de la mañana.

María Martínez, viuda de Méndez. Presidenta General; Ofelia Lancís, Secretaria General.

Acusa la Secreta a los matadores del sirio Matrak

Uno de ellos es matarife; lo atrajeron al lugar del hecho mediante un ardid

Uno de los últimos hechos criminales desarrollados en Cuba ha sido minuciosamente investigado por miembros del Buró de Homicidios de la Policía Secreta, los cuales acaban de rendir amplio informe al jefe del cuerpo, comandante Menéndez, quien lo elevó al Juzgado de Instrucción de Ciego de Avila, que conoce del proceso. Se trata de la muerte del comerciante sirio Juan Matrak Curi, que fué víctima de los asesinos en la madrugada del 29 de septiembre pasado en el lugar donde comienza el elevado que atraviesa la línea del Ferrocarril del Norte de Cuba, por a calle Chicho Valdés, en la citada población de la región camagüeyana.

Dice el informante que Matrak apareció en el pavimento manando sangre, siendo oídos sus lamentos por Pedro Quiñones Paz, el cual observó que estaba moribundo; Matrak pudo decirle a Quiñones que había sido atacado alevosamente por varios sujetos, pudiendo personarse en el acto el vigilante de la Policía Nacional Andrés Ulloa Gómez, al cual refirieron también Aurelio Santillana Farrés y Luis Beltrán Pozo, que oyeron los gritos dados por la víctima cuando era acometido, sin que pudieran saber quiénes eran los autores; Matrak falleció poco después.

El informante como producto de sus pesquisas afirma que Matrak era acaudalado comerciante, propietario de la joyería establecida en Jesús María 27, en Ciego de Avila, llevando una vida desordenada, siendo sus amigos preferidos Francisco Fernández Rodríguez, llamado «Paco», y otros.

Como Fernández Rodríguez trataba por todos los medios de aprovecharse de esa predilección por él, concibió el propósito de apropiarse por cualquier medio de las joyas que Matrak tuviera, las cuales deositaba en un maletín cuando salía fuera de la población a sus negocios en la zona. Sabiendo que el repetido Matrak emprendería un viaje el día 29 de septiembre, quiso aprovechar esa oportunidad, pero temiendo dar el golpe solo, solicitó la cooperación de sus amigos Manuel Hernández Díaz, llamado «Lalo», matarife, de 18 años, y Ramón Verea Madrigal, conocido por «Machito», hojalatero, de 19 años, y convencidos de que lograrían matar a Matrak y se apoderarían de las joyas, puestos los tres de acuerdo, logró Fernández Rodríguez atraer a la víctima al sitio indicado de la línea ferroviaria, a las doce de la noche. Todos allí ya, sigue diciendo el detective, Hernández Díaz y Verea quisieron chantagear a Matrak, exigiéndole que les diera todo lo que llevaba y tuviera, pues de lo contrario divulgarían su vida desordenada, y como el repetido Matrak no accediera y se resistiera a las exigencias de los acusados, Hernández Díaz lo acometió con el cuchillo que llevaba, y que es el que usa para sus labores de matarife, a presencia y con el consentimiento de Fernández Rodríguez y Verea, que cooperaron al hecho; una vez Matrak herido de gravedad en el pavimento, se retiraron a toda prisa los tres malhechores, logrando sustraerse a la acción de la Justicia, pero siendo detenido Fernández Rodríguez en esa misma mañana del 29 de septiembre, y sucesivamente los otros dos.

Termina el informante diciendo que hay numerosos testigos que vieron a los acusados en distintos lugares de la población, en actitud sospechosa, y que el Gabinete Nacional de Identificación comprobó que en las ropas de los acusados había manchas de sangre humana.

EL DR. CARLOS MANUEL DE CESPEDES SE DIRIGE AL SECRETARIO DE GOBERNACION, DR. OCHOTORENA

Publicamos a continuación la carta que el doctor Carlos Manuel de Céspedes, ex-Presidente d ela República, ha dirigido al Secretario de Gobernación doctor Joaquín Ochotorena, con motivo de la fecha gloriosa del 10 de octubre último, y en la que pone de manifiesto el ilustre hijo del fundador de la patria cubana sus sentimientos de admiración y simpatías hacia el referido funcionario, calificándolo como uno de los más altos prestigios de la juventud, tanto por su honradez acrisolada como por su palabra excelsa y vibrante.

«Señor doctor Joaquín Ochotorena, Secretario de Gobernación. Ciudad. Mi distinguido amigo y eminente Magistrado: En nombre de mi venerado padre y en el propio mío deseo expresar a usted mi emocionada gratitud por su gran discurso del día 10 de Octubre. Al felicitarle cordialmente le ruego me obsequie con una copia de esa magistral pieza de oratoria para conservarla como un recuerdo inolvidable en mi archivo histórico. Quedo de usted para cuanto guste mandar, su atento s. s. y amigo,

(f) Carlos Manuel de Céspedes.»

DE LAS SUCESIVAS CONOCERAN LOS JUECES DE ACUERDO CON LA NUEVA LEGISLACION PENAL

Las jefaturas locales de Sanidad instruirán los expedientes remitiéndolos a los juzgados correspondientes. Falso dentista ejerce en Matahambre. Proyecto de matadero rechazado

A pesar de cuanto han informado oficialmente y dicho extraoficialmente los Letrados Consultores de la Secretaría de Sanidad y Beneficencia en relación con la aplicación del Código de Defensa Social en cuanto a la imposición y cobro de multas por infracciones de las Ordenanzas Sanitarias, el Departamento no podrá cobrar ninguna multa que haya sido impuesta después de las doce de la noche del pasado día ocho de octubre.

Recordará el público, y lo publicó el DIARIO DE LA MARINA en su oportunidad, que el señor Secretario de Sanidad y Beneficencia, doctor Manuel Costales Latatú, teniendo en cuenta las observaciones hechas por los letrados, se dirigió al Secretario de Justicia, doctor Augusto Saladrigas, para que éste fuera quien aclarara el alcance de determinados artículos del referido Código de Defensa Social, ya que en la forma en que aparecen redactados anulan por completo las vigentes Ordenanzas Sanitarias y las funciones que hasta ese momento eran de la exclusiva competencia de los jefes locales de Sanidad, los cuales, en lo sucesivo se limitarán a tramitar los expedientes de infracciones comprobadas, remitiéndolos a los Jueces Correccionales, autoridades llamadas a sentenciar o absolver. En la Secretaría de Sanidad, hasta ayer tarde, no se había recibido respuesta alguna a su consulta a la Secretaría de Justicia. De ahí que, de acuerdo con el Código de Defensa Social, los altos funcionarios acaten su contenido tal como aparece en su articulado.

El doctor José Miguel Peña, Director de Sanidad, previa consulta hecha al Secretario del ramo, doctor Costales, y con la opinión sustentada por otros altos funcionarios, incluyendo a los letrados, en el día de ayer ha remitido un telegrama circular a todas las jefaturas locales del interior de la isla, ordenándoles que toda multa impuesta con anterioridad a las doce de la noche del día ocho de octubre de 1938, puede cobrarse en la forma dispuesta por las Ordenanzas Sanitarias; pero toda infracción de las Ordenanzas Sanitarias advertida después de las doce de la noche del citado día ocho de octubre actual, después de instruído el expediente que corresponde, debe remitirse completo al Juzgado Correccional competente para que resuelva, según lo dispone el Código de Defensa Social en vigor.

Con lo dispuesto en el Código de Defensa Social en lo referente al pago de multas por infracciones sanitarias, el infractor será citado para día y hora determinada, en el Juzgado que le corresponde; mientras que con anterioridad al 8 de octubre actual, la Jefatura Local de Sanidad concedía un plazo de tres días para hacer efectiva la multa, pudiendo hacerlo dentro de las horas de oficinas, de ocho de la mañana a una de la tarde.

Proyecto de matadero rechazado

El Director de Ingeniería Sanitaria Nacional, señor Rogelio Espinosa, ha recomendado a la superioridad deniegue la autorización para construir un matadero en el central azucarero «Mercedes», ubicado en Manguito, por no ajustarse los planos y memorias a lo que dispone el Reglamento de Carnes vigente.

Falso dentinta ejerce en Matahambre

El doctor F. Martínez Gallardo, residente en las Minas de Santa Lucía, Matahambre, Pinar del Río, ha denunciado a la Dirección de Sanidad que desde hace tiempo viene ejerciendo en la localidad como dentista, sin tener título, un individuo nombrado José Hernández, contra el cual no actúa el Jefe Local de Sanidad.

Se ha ordenado investigar inmediatamente esta denuncia.

Planos aprobados y presentados

Por la Dirección de Ingeniería Sanitaria Nacional, han sido aprobados los planos de construcción de un teatro en la calle Estrada Palma y Martí, Colón, propiedad del señor Francisco Canal.

Han sido presentados los planos para la construcción de una casa en San Diego, Florida, Camagüey, propiedad de la señora Ana María Cárdenas.

Reglas para tender a los fallecidos por tisis

Confirmando nuestra información del pasado día trece el doctor Costales Latatú, Secretario de Sanidad, ha sancionado el acuerdo de la Junta Nacional del ramo, señalando las reglas a que han de ser sometidos los cadáveres de personas fallecidas de turberculosis pulmonar para ser tendidos en el domicilio de sus familiares.

Por dichas reglas se permiten dichos tendidos siempre que el cadáver sea envuelto con una sábana impregnada en formol al 40 por ciento y se le taponen todas las aberturas naturales con algodón impregnado en la misma sustancia y luego colomente cerrado. Si la persona falleciera en un hospital, clínica o casa de salud, dichos centros benéficos deben facilitar el formol para cumplir esta disposición.

La anterior resolución ha sido puesta en conocimiento de todos los Jefes Locales de Sanidad y directores de hospitales, clínicas, casas de salud, etc.

Perros atacados de rabia

El doctor Manuel García Hernández, director del Laboratorio Nacional (Sección de la Habana) ha informado que el perro que mordió hace unos días a la señora Verania Villegas, vecina de Carlos III número 1,201, en esta capital, estaba atacado de rabia, por lo que debe ser sometida a. tratamiento

Funcionarios del Negociado de Profilaxis de la Rabia, cumpliendo instrucciones del doctor Manuel Herrada, tratan de localizar a un individuo que fué lesionado por el propio perro que mordió a la señora Villegas, cuando ambos bajaban la Loma del Castillo del Príncipe, y finalmente, dichos empleados han capturado en Marianao un perro atacado de rabia ignorando si ha mordido a alguna persona.

CONDECORADOS LAREDO BRU, RAMOS, BATISTA Y GONZALEZ POR EL GOBIERNO DE MEXICO

Igualmente fueron honrados con el Aguila Azteca Mustelier y Miranda, funcionarios de la Cancillería. Ratificada por la República Dominicana la Convención de Radio aquí efectuada

En su entrevista con los periodistas, ayer, el Subsecretario de Estado, doctor Campa, informó que—según había comunicado a la Cancillería el Encargado de Negocios de México— esta República ha concedido la condecoración del Aguila Azteca a las siguientes personalidades cubanas:

Al Presidente de la República, doctor Laredo Bru, el Gran Collar de la Orden.

Al Secretario de Defensa, doctor Domingo Ramos, la Gran Cruz.

Y a los jefes del Ejército y de la Marina, coroneles Fulgencio Batista y Angel González, respectivamente, el grado de Gran Oficial de dicha Orden, así como a los diplomáticos cubanos señores Gustavo Enrique Mustelier, Jefe del Despacho de la Cancillería, y Luis R. Miranda, Introductor de Embajadores.

Ratificó la Convención de Radio de la Habana, la República Dominicana

El Excmo. señor Fernando Abel Henríquez, Enviado Extraordinario y Ministro Plenipotenciario de la República Dominicana ante el Gobierno de Cuba, entregó ayer jueves al doctor Juan J. Remos, Secretario de Estado, para su depósito en los Archivos de dicha Secretaría, el instrumento de ratificación por el Gobierno de la República Dominicana, de la «Convención Interamericana sobre Radiocomunicaciones», firmada en La Habana, el 13 de diciembre de 1937.

Dicha Convención fué suscrita en la Primera Conferencia Interamericana de Radio, que tuvo lugar en esta capital del primero de noviembre al 13 de diciembre de 1937, bajo la Presidencia del Senador Wifredo Albanés.

La «Convención Interamericana sobre Radiocomunicaiones» entró en vigor el primero de julio de 1938, habiendo ya sido depositados los instrumentos de ratificación de los siguientes países:

—Cuba
—Haití
—Estados Unidos de América
—República Dominicana

y estando otras ratificaciones pendientes de depósito.

Todos los países americanos han sido invitados a adherirse a la Convención aludida, así como al «Arreglo Interamericano sobre Radiocomunicación», y los demás votos, mociones, resoluciones y acuerdos adoptados por la Conferencia de Radio de la Habana. El Gobierno del Paraguay se adhirió ad referéndum a la «Convención Interamericana sobre Radiocomunicaciones».

HASTA EL DIA 31 PODRAN ENVIARSE TRABAJOS A LA EXPOSICION N. FEMENINA

En los salones de la Escuela Vocacional de Niñas del Ayuntamiento de la Habana se inaugurará en la primera quincena de noviembre la Exposición Nacional Femenina organizada por la Segunda Fiesta Intelectual de la Mujer.

Bajo la dirección de Ana María Borrero, María Ariza, María Luisa Ríos y María del Villar Buceta se presentarán distintos salones con exposiciones de libros, revistas, folletos, periódicos y música impresa, pinturas, esculturas grabados, decorados en cerámica, cuero, metal, tarso, fotografías, costura en general, ropa de cama, mantelería, canastilla, bordados, tejidos, lencería, flores, trabajos manuales, artes populares, conservas, vinos, (elaboraciones femeninas) y en general toda obra femenina bien ejecutada y con belleza.

Hasta el día 31 de octubre pueden inscribirse los trabajos en el Círculo de Bellas Artes, Industria 458, casi esquina a San José, y para lencería y ropa de niños con la delegada señorita María Teresa Betanta Carmelina Lorenzo, A-6998; flocourt, I-4183; tejidos, con la señorires, Jacinta Torres de Salazar. Se nos ruega que invitemos a todas las señoras para que envíen sus trabajos a la exposición.

MERCADO DE LIVERPOOL

LIVERPOOL, octubre 27. El mercado de trigo debió de abrir de 1/8 más alto a 1.3/8 más bajo; abrió de 1/8 a 7/8 más bajo; a las 12:30 p. m. estaba de 1/4 a 1 punto más bajo; a la 1:20 p. m. estaba de 1/4 a 7/8 más bajo. Cerro de 1/4 a 1.3/4 más bajo.

El mercado de algodón debió de abrir de 2 a 4 puntos más bajo; a la 1 p. m. estaba de 2 a 6 puntos más bajo; Recibos 9.000; Americano 8.100; Middlings 5.20.

M.E.C.D. 2016

AUNQUE EXISTIA LA CREENCIA DE HABERSE EFECTUADO VENTAS DE CRUDOS ESTAS NO FUERON REPORTADAS

BOLSA DE NUEVA YORK

COTIZACIONES AL CIERRE AYER

Amer Crys	13
Am Radiator	18
Adams Exprs	12⅛
Air Reducc	64
Alaska Jun .. 6.	9½
Allied Chem	188
Allis Chal	43¾
Amer Can	104
Am. Car Fou	29½
Am F. Pow	5⅝
Amer Ice	1⅜
Amer Inter	8¼
Amer Loco	26¼
Am P Light	7⅜
Amer Smel	55
Amer Sugar	29
A. S. Alcohol	13¾
Amer T and T	148½
Am Tobac T	87½
Am Tobac B	89½
Am w works	15½
Am woolen	6¾
Anaconda C	38⅝
Atchison	39⅛
Atlan Coast	26⅜
Atl6an Ref	23½
Ass D Goods	11½
Auburn Auto	4⅞
Aviat Cor	5¼
Amer Metal	42¾
Armour and Co	6⅛
—B	
Baldwin Lo	13⅞
Balt and Ohio	8⅝
Bendix Avi	23¾
Best and Co	54¼
Beth Steel	67¼
Borden Co	16⅞
Briggs	34
Brook Man	12
Butte Copp	3⅛
Byers A M	13⅞
—C	
Can Pacif	6½
Curt w A	27½
Curt w A	27½
Case T Mach	95½
Columb Gas	9½
C. de Pasco	52¼
Ches and Ohio	35¾
Chi R. Islan	¾
Chrysler	83¾
Coca cola	133½
Col Carbon	—
Comm and Sout	2¼
Cons Gas	34⅛
Cons Oil	9
Cont Can	43¾
Cont Oil	28¾
Corn Prod	69⅛
Cont Motors	1⅞
Cuba Co	½
C. Am Sug p	—
Cmm-l Solv	11⅛
Chesapeake	44¾
Cruc Steel	39¾
Cons R. Cuba	3½
Canada Dry	17½
—D	—
Del Hudson	20⅝
Del and Lack	8
D. Aircraft	69
Drug Inc	6
Dupont	147
—E	
East Kodak	180½
El Auto Lit	32½
El Pow Lig	13⅝
Elec Bond	14⅛
Erie R R	2½
—F	
Fox Film	25¾
Frep Texas	27¾
Foster wh	27⅜
Firestone	25
—G	
Gen Asphalt	31¾
Gen Elec	47
Gen Foods	38
Gen Motors	50⅛
Guantánamo S	—
Gillet Saf	9
Gimbel Bros	14¾
Gold Dust	10½
Foodrich R	24⅝
Goodqear	32½
Gen Bronze	4½
Graham Page	1¾
Gramby	7⅝
Great Norht	24⅝
—H	
Homestake	59½
Houston Oil	8
Hudson Mot	9⅜
—I	
Illi Cent	15½
Interb R T	7¼
Int Cement	50¼
Int Nickel	56¼
Inter Tel	9¾
I. Tel F S	10
llin Glas	70½
—J	
Johns Mansv	101
—K	
Kroger Groc	10¾
Kennecot	47⅞
—L	
Lambert Co	16⅛
Lgg Myers	101½
Loews Inc	59⅛
Loose wiles	20⅜
Lorillard	19¾
Louisv	49½
Ludlum St	21
Lehman Cor	28
Liquid Carb	18¼
—M	
Marcy H R	45½
Montgomeri	51¼
Miss Pac c	1
Miss Pac p	1½
Morris Phi	137½
Murray Corp	9½
—N	
N. Y. Central	20⅜
Nash Kelvi	10⅝
Nat-l Bisc	27
Nat-l Dist	28½
Nat-l Dairy	14
Nat-l P. Li	9⅜
Nat-l Steel	73⅛
Noth Amer	.4⅜
N A Aviation	14¼
Nort Pacif	12⅞
—O	
Ohio Oil	10⅜
Otis Elev	25¾
Otis Steel	11¾
—P	
Packard Mot	5⅞
Paramount	11⅝
Pennsylvann	21½
P. Petroleum	39¾
Pat Mines	12
Pullman Co	35
Puré Oil	11
Puerto Rico	22
—R	
Radio Corp	8¾
Rep. I. Steel	19½
Reynolds	45¼
—S	
Schen Dis	20
Safeway St	23¼
Sears Roeb	75¾
Shell Uni	15⅝
Simmons Co	32¼
Soc Xacuun	13⅞
St. Paul p	1¼
So Pacific	19¾
South Ry	19⅞
Stan Brands	7¼
Stand Gas	5⅞
Stan N. J	53
Stan Oil C	30⅛
Studebaker	8⅞
—T	
Texas Co	43½
Texas Gulf	32⅞
Tinken Roll	53¾
—U	
Union Carb	87
U. Pacific	94⅞
Union Oil	20⅛
United Cor	4¼
Uni Cor pfd	37
Unit Fruit	63¾
U. S. Rubber	52½
U. Aircrft	36¾
U. S. Steel	65¾
U. S. Inb Alc	27⅞
U. Gas Corp	—
—V	
Vanadium	24⅛
—W	
Warner Bros	7
W. Brothers	3½
West Union	27½
West Elec	121¼
Woolworth	50⅜
Yellow Tr	20½

TABACO

A la acción de Lobeto y Compañía, y de Villamil, Santalla y Compañía, a que ayer nos referimos, tenemos que añadir la de Ramón Rodrguez, S. en C. Estos señores han empezado un registro grande. Mejor diríamos que han renovado el registro de la importante cantidad que habían comprado a Ruisánchez, Esusquiza y Compañía, en cuyos almacenes cargaron más de trescientos tercios, como hace días registraron trescientos de capadura y colas de la nueva cosecha de Vueita Abajo.

Menéndez y Compañía compraron cincuenta y nueve tercios de tripas viejas de igual procedencia; Ramón Pérez, registró cincuenta y siete tercios, también de tripas viejas de igual procedencia, y otros menores lotes pasaron así mismo a manos de fabricantes y exportadores.

De otras operaciones hemos de conocer muy pronto y daremos detalles a nuestros lectores.

ENTRADAS POR CAMIONES

Durante el día de ayer se recibieron por camiones las partidas de tercios que relacionamos a continuación:

De Cabaiguán, para Cuervo y Altuve, 109.

De Zulueta, para Junco y Compañía 101.

De San Juan y Martínez, para José Toraño y Compaña. 55

De S. Luis de Pinar del Río, para J. González y Co. 32.

RECIBOS POR FERROCARRIL

A los patios de los ferrocarriles llegaron ayer tarde con las partidas detercios y pacas siguientes:

De San Juan y Martínez, para Ruisánchez, Egusquiza y Co. 55.

De S. Luis de Pinar del Río, para los mismos señores, 81.

De Sta. Clara para S. Ruppin Havana Tobacco 52.

De La Quinta, para la General Cigar Company of Cuba, 123.

De Placetas: para S. Ruppin, 74; para I. Kaffenburgh-s Son, 58, y para la General Cigar Company, 255.

De Consolación del Sur, para Hijos de Facundo Gutiérrez, 54.

De Boca Galafre, para Pablo L. Pérez y Compañía, 47

De La Luz, para la General Cigar Company of Cuba, 401.

APRECIACION DEL MERCADO DE AZUCAR

OCTUBRE 27 DE 1938

Costo y Flete	Ant.	Hoy
Embarque enero a EE. UU.	2.0"	2.10
Libre	1.91	1.92
Flete	0.14	0.14
Libre a Bordo— Pago Inmediato		
EE. UU. Cuota		
EE. UU. Cuota Retenida 1939	1.91	1.92
Cuota Mundial conjunto de las 2 clases	0.92	0.94
Cuota local — Ex-Almacén	0.88½	0.90
Todas las cuotas	1.56	1.57½

(Esta apreciación es de Luis Mendoza y Co.)

Bonos de Cuba

Cierre ayer en New York:

Speyer, 5%	104⅛	—
Speyer, 4½%	100⅜	—
Morgan, 5%	103½	—
Morgan, 5½%	100¼	103
O. Públicas, 5½	68	68¾
Cuba 4½% 1977	56	56½
Cuba Railroad, 5%	36¼	40
Cuba Railroad, 7½%	42	50
Cuban Northen, 5½	34¼	35
Manatí Sugar, 7½	33½	34½
Int. Tel. and Tel. 4½%	100¼	100½

LOS CANJES DE CUOTAS DE AZUCAR EN LA BOLSA

Los canjes de certificados de identidad, de las cuotas azucareras, fueron cotizados ayer en la Bolsa de la Habana, de la manera siguiente:

Libre por Mundial	—	—
Libre por Retenido	—	—
Retenido por Mundial	0.96	0.98
Mundial por Local	0.03	0.03½

EL ORO Y LA PLATA

Cotizaciones el cierre ayer en la Bolsa de la Habana:

Plata contra billete americana	96¼	96½
Oro acuñado contra billete americano	154½	—

LA TABACALERA COMPAÑIA DE SEGUROS S.A.
(ACCIDENTES DEL TRABAJO)
GARANTIA - PROTECCION - SERVICIO
Edificio Bacardí, 201-21 HABANA
Teléfono M-7388
Telégrafo «NICOSEGURO»

EL MINISTRO DE CUBA EN LA ARGENTINA REALIZA UNA ALTA LABOR EN FAVOR DEL TABACO

En la junta celebrada por los fabricantes de torcidos, se encomiaron las gestiones del doctor H. Portela que persigue la modificación del gravoso impuesto de consumo interno

Bajo la presidencia del señor Fernando Palicio Argüelles y actuando de Secretario el titular, doctor Gonzalo R. de Arellano, auxiliado por el Subsecretario, señor José C. Beltróns, celebró la sesión reglamentaria del mes en curso, la Junta Directiva de la «Unión de Fabricantes de Tabacos y Cigarros de Cuba», con asistencia de la casi totalidad de sus miembros. De los asuntos tratados se nos remite, para su publicación, la información que, textualmente, dice como sigue:

«Después de aprobada el acta de la sesión ordinaria del 27 de septiembre ppdo, se enteró la Junta de la situación del tesoro social mediante el Estado del Movimiento de Fondos que presentó el Tesorero, y de otros documentos de tesorería.»

«Seguidamente se leyó una afectuosa carta del señor Amadeo López Castro expresando su agradecimiento y complacencia a la Junta por el telegrama que se le envió comunicándole la pena de la misma y en nombre de los demás asociados, por su lamentable enfermedad».

«Leyóse, luego, una comunicación recibida de la Asociación de Entidades del Comercio Exterior, remitiendo copias de los convenios comerciales celebrados recientemente en en nombre de los gobiernos de Cuba y de Italia y Portugal, respectivamente, para que puedan ser estudiados y se forme opinión, sobre ellos, con el propósito de que los delegados de la Corporación en el mencionado organismo expongan los puntos de vista y los reparos que sugiera el estudio de ambos convenios en la junta extraordinaria que se convocará próximamente, a ese objeto.»

«Enseguida el presidente explicó a la Junta las características de dichos pactos de comercio y lo que en ellos se estipula con respecto al tabaco en rama como torcido; acordándose que los delegados en la mencionada Asociación lleven a la reunión que aquella piensa celebrar para tratar de los mismos la impresión de lo manifestado en relación con esos pactos por la Junta».

«A continuación se oyó la información verbal del señor Presidente en carácter de delegado en la Comisión Nacional del Tabaco, acerca de los asuntos por aquélla tratados en sus últimas juntas, y dijo que en una de ellas se aprobaron los dibujos seleccionados para la impresión de los sellos de correos con motivos del tabaco y se mostraron los planos preparados para la erección del Museo y Exposición tabacalera en la Estación Experimental de San Juan y Martínez, refiriéndose también al nombramiento acordado del señor Güido Campilli para representar como delegado de la Comisión, los intereses del tabaco de Cuba en Italia, y a la ratificación del nombramiento del señor Hugo Mameli como delegado en Panamá, para donde embarcó el día anterior. Mencionó además el señor Palicio, el acuerdo tomado por la Comisión, de enviar al Canadá al Comisionado señor Carlos M. Alvarez Tabío, para que realice gestiones en relación con un tratado de comercio entre Cuba y la citada colonia autónoma británica y mencionó también el nombramiento acordado por dicho organismo, de una comisión para el estudio del proyecto encaminado a controlar la exportación de tabacos de inferior calidad que tanto dañan el crédito de nuestra industria en el extranjero, y refirió que después de dos reuniones de la citada comisión se llegó a un acuerdo armónico que se dará a conocer a la Comisión del Tabaco en otra junta».

«Se acordó, después, trasladar a la Asociación de Fabricantes de Cigarrs de Cuba una copia del escrito dirigido al presidente del «Clearing House» por la Cámara de Comercio de Santiago de Cuba, solicitando la rebaja de los tipos de comisión que cobran los bancos asociados a ese organismo o la restauración de los que regían antes de la acuñación de la plata cubana, por los cheques que proceden de las sucursales, ya que a los fabricantes de tabacos asociados no les afecta ese problema y en la referida Asociación hay una mayoría de fabricantes de cigarros, a los que seguramente sí les afectará en gran medida.»

«Fueron leídas dos interesantes y documentadas cartas del representante de la corporación en Argentina señor Ramón Irijoa, relacionadas con las gestiones que viene realizando el Ministro de Cuba en aquella república, doctor Ramiro Hernández y Portela, con el apoyo de los importadores de nuestros tabacos, en favor de que se modifique la percepción del actual gravoso impuesto de consumo sobre los mismos, en el sentido de que sólo sea gravado por el peso específico, dejando libre la venta».

«Se aprobaron, finalmente, veintitrés proyectos de informes sobre igual número de solicitudes de inscripción de marcas para tabacos y cigarros; y terminada la sesión, se reunieron los fabricantes de tabacos en Junta General extraordinaria para tratar, en primer término, de particulares relacionados con el poyectado Barrio Cubano —que el autor de ese proyecto, señor Dash, denominada «Cuban Village—en la Exposición que en el año próximo se celebrará en la ciudad de Nueva York, tratándose después de la Resolución que, según han publicado los diarios capitalinos, ha propuesto el Secretario del Trabajo, extendiendo a los obreros que trabajan a destajo los beneficios de la Resolución que dispuso el pago a los jornaleros, del trabajo que no realizan en los días de fiesta y duelo nacionales; y después de extensa y amplia deliberación se acordó declarar en receso la Junta para reanudarla luego que la anunciada Resolución se publique en la Gaceta y se conozca los términos en que ha sido redactada».

VALORES

Se dijo ayer en la Bolsa de la Habana, que la extraordinaria actividad desarrollada, en New York y en el mercado local, alrededor del nuevo bono de la Deuda Exterior, anteayer y ayer, obedecía a la acción compradora del «trustee», que el día quince del próximo noviembre tiene que amortizar papel de dicha emisión, por $250.000, o recoger bonos por esa cantidad al tipo de la cotización del día anterior.

El lector recordará que anteayer se vendieron en New York $172.000. Ayer se vendieron allí $160.000. El estimado de las operaciones, en ese mismo bono nuevo 1977, en el mercado local anteayer, fué de $150.000, y el estimado de las ventas de ayer fué de $100.000.

Los observadores del mercado relacionan las operaciones de aquí con las de New York. Queremos decir que esos observadores atribuyen una buena parte de las ventas en el mercado local, a las órdenes de compra recibidas desde New York por medio de las firmas corredoras que tienen hilo directo.

Lo innegable es que el alza experimentada por ese bono nuevo en los dos días próximos pasados, en el mercado local, está acorde con el alza experimentada en New York. Ayer se operó aquí, en la Habana, hasta 58.1/4 de contado.

Reportaron desde New York que el volumen de ventas del bono viejo, u Obras Públicas 1945, fué de $43.000. No supimos de operaciones en el mercado local.

La noticia que arriba recogemos, y la falta de ratificación, o de base, de los rumores que corrieron anteayer acerca de las Obligaciones Oro del Tesoro, restaron ayer a ésta de la actividad de que fueron objeto el miércoles y, por consiguiente, declinaron. En las de siete cupones se operó a última hora al precio de veintiseis, de contado.

Las impresiones que ayer recogimos, no niegan lo que ya es conocido sobre el proyecto oficial del arreglo; pero tampoco ratifican las noticias acerca de un cambio de ese proyecto para una más pronta solución.

Respecto a los demás valores que se cotizan en la Bolsa local, diremos que su actuación ayer fué la misma del día anterior: firmes y con regular demanda los bonos de renta fija; quietas las emisiones de acciones, y sostenidos los valores de la Cotización Libre que se verifica en la mencionada Bolsa.

MERCADO DE CAFE

Cierre ayer en New York:

Diciembre	4.38
Marzo	—
Mayo	4.53
Julio	4.57
Septiembre	4.61

BOLSA DE LA HABANA

COTIZACIONES AL CIERRE AYER

COTIZACION OFICIAL

Bonos y Obligaciones República de Cuba

	Comp.	Vend.
Speyer 1904-1944	103½	110
Deuda Int. 1905	93½	—
Cuba 1909-1949	102	—
Morgan 1914-1944	103½	110
Morgan 1923-1953	103¾	—
O. Públicas 1930-1945	68	—
Cuba 1937-1977	58	58⅝
Obgs. oro con 9 cupones	33	—
Obgs. oro con 7 cupones	25¼	28½
Obgs. oro con 4 cupones	24¼	28
Azúcar 1930-1940	99	104
Ayunt. Habana 1a. Hip.	—	—
Ayunt. Habana 2a. Hip.	—	—
Centro Asturiano	50	—
Banco Terr. S. B	—	—
Cervecera	45	—
Cerv. Obgs. no Hipt.	12½	—
Gas	104	—
Hav. Elec. Cons.	30	—
Havana Electric, Debentures Obgs. no Hip.	½	—
E. La Metrop. S. A	—	—
Mercados de Abasto y Consumo 1ra. Hip.	—	—
Nueva F. de Hielo	104½	—
Papelera S. B	90	—
Teléfonos	90	—
Unidos	—	—
Obgs. no Hipt. Cía. inversiones y Fom. S. A.	97¾	—

Acciones

	Comp.	Vend.
Cervecera	15	—
F. C. Cons. de Cuba P.	3	5
Cuba R. R.	6½	—
Fibras y Jarcia	20	—
H. E. Utilities Co. P. 6%	28	34
H. E. Utilities Co. P 5%	6	—
H. E. Railway Co. Prfs	—	—
H. E. Railway Co C	¼	—
Jarcia, P.	60	—
Jarcia, C.	5	10
Licorera de Cuba	2	—
Mercantil, La (Seguros)	130	200
Metropolitan Auto	100	—
Naviera, P.	11	20
Naviera, C.	1¼	2¼
Nueva F. de Hielo	128	—
N. F. de Hielo Bnfs.	33¼	—
Pesca P.	8	—
Pesca C	⅛	—
Teléfono P.	28½	38
Teléfono, C.	—	—
Unidos	1½	3
Unión Oil	1½	3
1ra. Papelera Cubana	20	—
Cédulas Primera Papelera Cubana, 8%. (En circulación $500,000)	10	—
Cía. Muelles de Regla	100	200

COTIZACION A TERMINO

Ayer a las 3:30 p. m.

Entregas: días 15 y últmo de mes

Bonos y Obligaciones República de Cuba

	Comp.	Vend.
Speyer 5%	103	—
Deuda Interior	94	—
Speyer 4½%	102	—
Morgan 5%	103½	—
Morgan 5½%	103¾	105
O. Públicas 1945	68	—
Cuba 4½ 1977	58	58½
Obgs. oro con 9 cupones	30	—
Obgs. oro con 7 cupones	26	—
Obgs. oro con 4 cupones	24	25
Azúcar	99	—
Ayuntamiento, 1ra.	—	—
Ayuntamiento, 2a.	—	—
Centro Asturiano	50	—
Cervecera Int.	45	—
Cerv. Int. Obgs. no Hipt.	12½	—
Gas y Electricidad	105	—
Hav. Elec. Railway Co.	26	—
Havana Electric Railway Co. Obgs. no Hipt.	½	—
Nueva F. de Hielo	104½	—
Papelera Cubana S. B	90	—
Cuban Telephone Co.	90	—
Unidos	6	—
Fomento	—	—

Acciones

	Comp.	Vend.
Cerv. Int.	16	—
F. C. Cons, Prfs.	3	—
H. E. Utilities, Prfs.	28	—
H. E. Utilities, Pretes	5	—
H. E. Ry. Co., Prfs.	—	—
Jarcia, Prfs	60	—
Jarcia, Cms.	5	—
Licorera de Cuba	2¼	5
Naviera, Cms.	1¼	2¼
Nueva F. de Hielo	125	—
N. F. de Hielo Bnfs.	33	—
Teléfonos Prfs.	30	—
Ferrocarriles Unidos	1⅝	—
Unión Oil Co.	1	3

COTIZACION LIBRE

Bonos y Obligaciones

	Comp.	Vend.
Int. Tel. Conv. 4½%	95	—
Int. Tel. 5% 1955	60	—
Cuba Tel Co. 7½%	97	—
Cuba R. R. 5% 1952	35	—
Cuba R. R. 6%	34	—
Cuba R. R. 7½% 1936	43	—
Nort. de Cuba 5½% 1942	33	—
Manatí Sug. 5½ 1942	29	—
Vertientes Sug. 7% 1942	7	—
C. Gallego 6% 1975	40	—
V. Tennis 3% 1949	3	—
Pro A. Musical 7%	30	—
C. Español 6%	40	—

Acciones

	Comp.	Vend.
Int. Tel. and Tel.	9	—
Ca. Cub. E. Prfs. $6.00	20	—
Cuban Ame. Sug Prfs	60	—
Cuban Ame Sug Cms	4	—
Cuba Co. Cms.	½	—
Aux. Marit. (Suscrip.)	3	—
Seg. La Com. (Suscrip)	—	—
Seguros El Comercio	100	—
Central Violeta	5	—
Guantánamo Prfs	10	—
Guantánamo, Cms.	1¼	—
Cía. Litográfica Prfs.	30	—

CAMBIOS

Tipos de venta al cierre ayer en Bancos de esta capital:

New York, cable	1/10P.
New York, vista	1/10P.
Londres, cable	4.77
Londres, vista	4.76¾
París, cable	2.67½
París, vista	2.67
Madrid, cable	Nominal
Madrid, vista	Nominal
Italia, cable	5.28¼
Italia, vista	5.27½
Bélgica, cable	16.95
Bélgica, vista	16.94
Alemania, cable	40.14
Alemania, vista	40.13
Torton, cable	¾%D
Toronto, vista	13-16%D
Hong Kong, cable	29.90
Hong Kong, vista	29.85
Amsterdam, cable	54.50
Amsterdam, vista	54.45
Buenos Aires, cable	25.70
Buenos Aires, vista	25.65
Suiza, cable	22.75
Suiza, vista	22.74
Japón, cable	28 20
Japón, vista	28.15
Suecia, cable	25.25
Suecia, vista	25.23

COTIZACION DE LA BOLSA DEL AZUCAR DE NUEVA YORK

NUEVA YORK, octubre 27.—(Por el hilo directo de Luis Mendoza y Compañía):

CONTRATO NO. 3

Meses	Abre	Max	Min.	Cierre
Sept.	—	—	—	—
Ene.	2.04	2.05	2.05	2.06
Mar.	2.05	2.06	2.05	2.06
May.	2.08	2.10	2.10	2.10
Jul.	2.10	—	—	2.12
Sept.	2.12	—	—	2.15
Nov.	—	—	—	—

CONTRATO NO. 4

1939

Meses	Abre	Max	Min.	Cierre
Ene.	96½	—	—	97½
Mar.	99½	100	99	100
May.	102	103	103	102½
Jul.	104	—	—	104½
Sept.	107½	107½	107½	107½

MERCADO DE MANTECA

Cierre ayer en Chicago:

Diciembre	7.40
Mayo	7.97
Granel	7.15

MERCADO DE METALES

Cierre ayer en New York:

Cobre	11.45
Plomo	5.10
Estaño	46.25
Zinc	5.44
Nickel	0.35
Manganeso	0.40

PROMEDIOS DEL CIERRE DE LA BOLSA DE NUEVA YORK

Por Dow Jones Co.

NUEVA YORK, octubre 27.—

	Abre.	Máx.	Min.	Cierre
30 indus.	152.88	153.93	151.46	152.69
alza .29				
20 frrv.	31.76	32.45	21.58	31.94
alza .36				
15 S. púb.	2478	25.37	24.46	25.19
alza .52				
40 Bonos				90.23
alza .11.				

MERCADO DE ALGODON

Cierre ayer en New York:

Diciembre	8.49
Enero	8.39
Mayo	8.37
Marzo	8.21
Julio	8.07
Octubre	7.83

LOS DE LA CUOTA DEL 1938 SE OFRECIERON A LA BASE DE 3.10 DERECHOS PAGADOS

Subieron los futuros del Contrato Americano y los del Contrato Mundial. También mejoró el Mercado de Londres. Los refinadores ingleses avanzaron uno y medio peniques

Informaciones recibidas a última hora de ayer, admitían la posibilidad de que se habían hecho ventas de azúcares crudos, pero que éstas no habían sido reportadas. La Russell News, en su carta del cierre más abajo inserta, relaciona algunas operaciones en los futuros con los disponibles o «actuales», como los denomina el traductor del despacho. Willett and Gray volvió a cotizar a 3.10 los crudos de la cuota del presente año. Los de la próxima zafra se cotizaron a 3 centavos. Acerca de las ofertas hechas ayer en el mercado del disponible, da detalles la información recibida por Lamborn, que dice, traducida por esta firma, como sigue:

«El mercado de crudos abrió hoy con un tono sostenido con ligeras ofertas de azúcares comprendidos dentro de la cuota de este año a la base de 3.10; con vendedores de crudos de las Filipinas, para embarque en diciembre-enero, enero-febrero y febrero-marzo, a las bases de 3.02 y 3.05, con fuertes indicaciones de poderse obtener estos crudos a la base de 3 centavos, con oferta de compra en firme, y a la vez, circulando rumores de haberse efectuado en enero-febrero, obtenibles a 5 puntos por arriba de las cotizaciones prevalecientes en el mes de marzo de la Bolsa de Futuros de Azúcar de Nueva York.»

MERCADO DE FUTUROS.— Subieron de dos a tres puntos los del contrato americano, en relación con el cierre del miércoles. Se vendieron de este contrato las cantidades siguientes: 850 toneladas en enero, 1,200 en marzo y 2,700 en mayo. También quedaron al cierre de uno y medio a dos puntos más altos que el miércoles, los futuros del contrato mundial, del que se vendieron: 550 toneladas en marzo, 200 en mayo y 300 en septiembre. Otras noticias sobre la actuación de ambos contratos, las hallará el lector en la carta del cierre.

MERCADO DE LONDRES.—Hubo ventas de crudos al equivalente de 0.93 libre a bordo Cuba. Los refinadores subiero 1½ peniques su cotización. También fué melor el cierre de la Terminal, como se verá a continuación:

	Cierre del 26	Cierre del 27
Octubre	5-	5-1
Noviembre	5-	5-1½
Diciembre	5-1	5-2
Marzo	5-2¼	5-3½
Mayo	5-3	5-4
Agosto	5-4	5-5
Diciembre	5-5	5-6

CARTA DEL CIERRE.—La carta final trasmitida por la Russell News a través del hilo directo de Mendoza y traducida por esta firma, dice de esta manera:

«Los futuros mundiales del azúcar actuaron hoy con tono firme, reflejando una tendencia alcista en Londres. Los crudos en aquel mercado avanzaron a la base de 5 chelines 1.½ peniques, equivalente a .93 centavos FOB., reportándose también un avance de 1.½ peniques en los refinos. Los fturos domésticos actuaron firmes con transacciones más bien mixtas. Las casas cubanas actuaron en ambos sentidos con un apoyo local regular observado. Parte de las operaciones se cree que son contra negocios en actuales, que no han sido reportados. Los crudos actuaron sostenidos, cotizándose los azúcares de la vieja zafra a la base de 3.10 centavos, y los de la nueva zafra a base de 3.00 centavos.»

DE CUBA Y LA INDIA.— Otro despacho recibido ayer tarde desde New York, es el siguiente:

«Las exportaciones de azúcares de Cuba desde el primero de enero hasta el 22 de octubre, ambos inclusive, ascendieron a la cifra de 2.314.437 toneladas largas, valor en crudos, contra 2.263.577 durante igual período del año precedente, según avisos recibidos aquí por Lamborn & Company. Los embarques a los Estados Unidos ascendieron a 1.622,387 toneladas 1.714.549 toneladas en igual periodo del año 1937. A otros destinos, principalmente a Europa, se exportaron 692,150 toneladas, contra 549.028 toneladas durante igual periodo del año precedente. Los cables recibidos por dicha firma reportando el segundo estimado del acreaje sembrado de caña en la India, hacen ascender ésta a 3.370,000 acres, en comparación con 3.815,000 acres cortadas en el año anterior. La cosecha se mantiene en buenas condiciones, según dichos cables, aunque ha sufrido algún pequeño daño debido a lluvias, inundaciones e insectos.»

GODOY-SAYÁN
SEGUROS Y FIANZAS
(INSURANCE AND BONDING)
TELEFONOS, M-9866 M-9867
AGUIAR 77
HABANA, CUBA

GANADO

Precios que pagan compradores entregado el ganado en esta capital:

	Ctvs. Libra
Vacuno, de 3½ a	3¾
Cerda, de 7 a	9
Lanar, de 3 a	3½

LOS PRECIOS DE LA CARNE

En los mataderos de esta capital rigen los siguientes precios:

	Ctvs. Libra
Vacuno, de 12 a	13
Cerda, de 28 a	30
Lanar, de 20 a	25

MATADERO DE LUYANO

Se sacrificaron ayer en el Matadero de Luyanó:

	Cabezas
Vacuno	80
Cerda	45
Lanar	17

MATADERO INDUSTRIAL

Se sacrificaron ayer en el Matadero Industrial:

	Cabezas
Vacuno	160
Cerda	77
Lanar	34

CARROS ENTRADOS

Llegaron 11 carros de Ermita, con ganado vacuno, para el Matadero de Luyanó; 5 de Martí y 4 de Camagüey, para el Matadero Industrial.

MERCADO DE GRANOS

Cierre ayer en Chicago:

Avena:	
Diciembre	25¾
Mayo	26¼
Julio	25½
Centeno:	
Diciembre	43
Mayo	44¾
Julio	45¾
Maíz:	
Diciembre	45¾
Mayo	49½
Julio	50¼
Trigo:	
Diciembre	65½
Mayo	67¼
Julio	67
Trigo de Winnipeg:	
Octubre	59
Diciembre	58½
Mayo	61¾

Modaag Krupp
Motor Diesel Alemán

Wintroath
Regadío
Bombas turbinas
Para Pozo Profundo

Oerlikon
Alternadores y Motores Eléctricos en General

Gates
Correas Múltiples
Tipo V

Tuma y Hermanos, Ltd
Importadores de Ferretería.
Guadalupe, números 2, 4 y 6,
LUYANO, HABANA.
Teléfonos X-1613 y X-2307.

Cotizaciones

COTIZACION DE LA LIBRA

La libra esterlina se cotizó ayer al cierre del mercado local a $4.77

COTIZACION DE LA PESETA

La peseta española se cotizó ayer, al cierre del mercado local, nominal.

COTIZACION DEL FRANCO

El franco francés se cotizó ayer en el mercado local, a razón de 37.41 por dólar.

ACCIONES DE LOS BANCOS

Cierre ayer en New York:

Guaranty Trust Co.	238
New York Trust Co.	87
Chase Nat. Bank	33⅜
National City Bank	25⅝
Public Nat. Bank	28
Manufacturers Trust	40¼
Irving Trust	10⅜
Corn Exchange Bank	50¾
Chemical B. Trust Co.	43⅝
Bankers Trust	46⅛
First National of N. Y.	1.720
Bank of Manhattan	16¼
Central Hannover	87½
First Nat. Boston	40¼
First Boston Corp.	21¾
Royal B. of Canada	187
Continental Bank	12

N. GELATS y Cía.
Habana. BANQUEROS Aguiar 106-108
Vendemos cheques de Viajeros
Pagaderos en todas partes del mundo
y Cartas de Crédito Circulares
en las mejores condiciones.
"SECCION DE CAJA DE AHORROS"

Los Problemas Cubanos Examinados por los Elementos Responsables del País

Cómo opina el señor Manuel Ortega, Presidente de la Lonja del Comercio.

¿Cuál es el origen de la crisis que experimenta el país y la manera de resolverla?

A mi juicio, el tradicional olvido y desconocimiento de lo "cubano" y el ridículo afán de imitar lo extraño. Estamos saturados de literatura y de aspiraciones exóticas. Y en cambio a cada paso nos olvidamos de que somos un modestísimo pueblo de cuatro millones de habitantes, que tienen un territorio enorme a su disposición y que podrían ser perfectamente felices si sus gobernantes pensaran en ellos y no tuvieran las pretensiones de convertirnos en primera potencia mundial, hundiéndonos cada día más en la bancarrota y en la depauperación.

Del cuestionario publicado por el periódico EL SIGLO.

ASOCIACION NACIONAL PRO - RESTAURACION DEL CREDITO CUBANO
HABANA, 260. TELEFONO A-7341.

M.E.C.D. 2016

Buttari expresa su cooperación con la C. de Comercio

Agradece el Secretario la felicitación por la firma del decreto número 2,191

El último escrito dirigido por la Cámara de Comercio de la República al Secretario de Comercio doctor E. Buttari, ha sido contestado por éste de la manera siguiente:

«Señor Presidente de la Cámara de Comercio de la República de Cuba. Ciudad.

Señor:

De orden del señor Secretario(tengo el honor de acusar recibo de su atenta carta de veinte de los corrientes, en la que se refiere al Decreto Presidencial número 2191 de 18 de octubre en curso.

Mucho agradece el señor Secretario la valiosa felicitación de la prestigiosa institución que usted dignamente representa y me ordena le exprese los sentimientos de cooperación y buena voluntad que le animan en cuanto a las sugerencias e iniciativas que partan de esa Cámara de Comercio, genuina manifestación de los deseos de la clase mercantil de la República.

De usted con toda consideración,

Felipe de la Cruz.
Jefe de Despacho».

MERCADO DE GOMA

Cierre ayer en New York:

Diciembre	16.93
Marzo	16.85
Enero	
Mayo	16.98

MERCADO DE PIELES

Cierre ayer en New York:

Diciembre	12.60
Marzo	12.80
Junio	13.15

LOS ALMACENISTAS DE TABACO CONSIDERAN PERJUDICIAL LAS DISTRIBUCIONES DE SIEMBRAS

Rechazan las acusaciones de confabulación. El exceso de producción señalado por la Secretaría de Agricultura echa por tierra toda acusación en ese sentido, declaran

El presidente de la «Asociación de Almacenistas y Cosecheros de Tabaco de Cuba» nos remite, con el ruego de su publicación, copia del escrito que ha dirigido al señor Secretario de Agricultura, a quien dice de la manera siguiente:

«Octubre 26 de 1938.
Sr. Secretario de Agricultura.
Presente.
Señor:

En las reuniones últimamente celebradas por usted con representaciones de cosecheros de tabaco de las distintas zonas, surgió nuevamente una absurda iniciativa que ya hubo de ser combatida hace algún tiempo en asamblea de la Asociación de Cosecheros de Tabaco de Partido y Agricultores en General. Nos referimos a la distribución de las siembras de tabaco, con la idea de privar a unos de cultivar cuanto puedan y quieran, para que otros siembren lo que quieran, aunque no puedan ni atenderlo primero ni venderlo después.

A ese respecto deseamos hacer las siguientes consideraciones, referidas especialmente a la zona de Partido, porque es donde ha vuelto a aparecer dicha iniciativa, pero que pueden considerarse extensivas, en lo fundamental, a todas las demás.

1.—Una restricción de la cosecha, mediante ley del Congreso, sería un acto de gobierno perfectamente legal, aunque no aconsejable a nuestro juicio; pero la aludida **distribución de siembras** constituiría una medida perjudicial en alto grado, por las razones que más adelante aduciremos, y francamente inconstitucional, porque resultaría privar a unos del legítimo derecho a emplear su capital y su esfuerzo en determinado negocio, para facilitar la competencia de otros que no han sabido o no han podido hacerlo por los medios naturales.

2.—Hay algunas firmas que llevan cuarenta años ejerciendo su negocio de siembras de tabaco al amparo de la Constitución y las leyes, con inversión de un cuantioso capital y un trabajo constante, para el fomento y conservación de conexiones, dentro y fuera del país, a fin de lograr la venta del producto que cosechan. Los negocios no se improvisan de la noche a la mañana y pretender destruir los existentes en determinadas manos, para ver si otros pueden alcanzar éxito, en iniciativa de carácter suicida desde el punto de vista de la economía nacional. De ese modo no se conseguirá nunca distribuir la riqueza, sino mermar considerablemente para repartir entonces calamidades y quebrantos.

3.—Los individuos fracasados suelen no ver del éxito ajeno en los negocios más que la utilidad que produce; pero lo juicioso es considerar que tales empresas son también, como fuente de trabajo y de contribución a los gastos públicos, verdaderos pilares en los que descansan la economía nacional y la prosperidad del Estado.

4.—De todos los negocios que actualmente se explotan en Cuba acaso ninguno más peligroso que el de las siembras de tabaco bajo tela. Los riesgos son muchos y constantes, al par que muy limitada siempre la utilidad, siendo de admirar que haya todavía capitales dispuestos a invertirse en estas arriesgadísimas empresas, prácticamente imposibles de acometer con algunas probabilidades de éxito si no se dispone de suficientes recursos y extraordinaria experiencia. Impedir el desarrollo de las mismas a los que cuentan con unos y otra para confiarlo a quienes carezcan de ésta y de aquéllos, si no de ambos, sólo produciría, en definitiva, la ruina del negocio con perjuicio de los capitales lícitamente invertidos, merecedores, por tanto, de protección y respeto; y gravísimo quebranto para los numerosos aparceros o partidarios que dichos capitales utilizan, así como para los trabajadores—campesinos y obreros—que de tales actividades derivan el sustento.

5.—Precisamente ahora, cuando a diario se oye hablar de las enormes sumas de dinero inactivo que hay en los Bancos, merecen más respeto y protección que nunca los capitalistas que lejos de retraer su capital se arriesgan a invertirlo, conjuntamente con su labor personal, en empresas tan peligrosas como las siembras de tabaco bajo tela. Hora es ya de que en vez de atemorizar continuamente al capital, con lo cual se tiende desgraciadísimamente a la paralización de los negocios, se le ofrezcan garantías para su lícito empleo, porque éste es el único modo de combatir eficazmente la desocupación y propiciar el bienestar general del país.

6.—En la Zona de Partido hay algunas fincas excelentemente preparadas, a fuerza de dinero y de trabajo, para la siembra de tabaco bajo tela, con el fin de obtener capas en los colores que la demanda mundial exige. Sus cosechas se venden siempre dentro de precios razonables. Pero hay otras que, por la muy distinta condición de sus tierras inadecuadas para tabaco; por no haber sido abonadas en largo tiempo; por carecer de los necesarios sistemas de regadío y por hallarse dedicadas a otros cultivos (mucho menos costosos) es absolutamente imposible que produzcan capas apropiadas a las actuales exigencias de losmercados. Siendo esto así, se comprenderá que no existe ni sombra de cordura y sensatez en el propósito de distribuir las siembras, restringiéndolas donde todo se reúne para su obtención y venta, con objeto de propiciarlas donde las circunstancias son completamente adversas a una y otra finalidad.

7.—Para terminar, porque si fuéramos a exponer todas las razones que hay contra el malhadado intento de la referida distribución seríamos demasiado extensos, se nos ocurre preguntar: ¿Es delito engrandecer un negocio con el dinero propio, los conocimientos necesarios, el esfuerzo personal continuo, el crédito en los Bancos y la confianza de los clientes? ¿Puede cualquiera contar con todo eso de un día para otro? Los cosecheros de capas de Partido que no logran actualmente vender bien sus cosechas, ¿tienen alguna seguridad de que lo harían después, cuando los otros sembraran menos? ¿Y por qué no lo consiguen ahora?

Si la distribución de las siembras determinara—como seguramente acontecería—una menos satisfactoria condición de la hoja obtenida, en general, lo único que se alcanzaría es desviar totalmente la demanda hacia otros centros productores—como Connecticut, Java y Sumatra—que desde hace años vienen desplazando las capas de Cuba (cosa muy diferente del tabaco para tripa) en el mercado de los Estados Unidos.

8.—Sólo un párrafo deseamos añadir para refutar las torpes e insidiosas acusaciones de confabulación contra los almacenistas de tabaco. En los momentos en que usted, señor Secretario, acaba de señalar con tanta claridad y acierto, en declaraciones por medio de la prensa, que hay un exceso de producción pesando sobre el mercado nacional, y numerosos y fuertes obstáculos para la colocación del producto en los mercados extranjeros, ¿no parece impropio que se continúe hablando de la tal confabulación?

Ahora mismo acaban de liquidar sus respectivos negocios como almacenistas dos antiguas y prestigiosas firmas: las de los señores M. Abella y Cía. y Capín Granda y Cía. Quedan como contribuyentes por el gremio de almacenes de tabaco en rama de esta capital cuarenta y cinco firmas, contra setenta y nueve que había en el año 1925. ¿No cree usted, señor Secretario, que es una pintoresca manera de confabularse ésta que va produciendo continuadamente la desaparición de los confabulados? ¿Puede hablarse razonablemente de pingües utilidades, como regla general, en un giro que ha visto reducirse sus miembros al 57% de los que eran hace sólo trece años? ¿No luce eso francamente ridículo?

Problemas como éstos jamás podrán resolverse por el camino de los efectismos y los disparates, sino poniendo todos a contribución su esfuerzo, sus conocimientos y su buena fe.

Respetuosamente.

Asociación de Almacenistas y Cosecheros de Tabaco de Cuba, Leslie Pantín, Presidente.»

MERCADO DE SEDA

Cierre ayer en New York:

Diciembre	179
Enero	178½
Febrero	177

CAMBIOS EN NEW YORK

Cierre ayer en New York:

Libra Esterlina	4.77¼
Francos	2.67⅛
Pesetas	5½

CIERRE DE LOS VALORES EN LA BOLSA DE N. YORK

NEW YORK, octubre 27. La falta de frescos incentivos produjo un mercado más débil a última hora de hoy, después de haber prevalecido un tono sostenido durante la mayor parte del día. Más tarde las ventas aminoraron y el mercado sostuvo a niveles más bajos. El grupo de acciones ferroviarias actuó de manera activa y fuerte durante algún tiempo hoy al circular rumores de que alguna reducción en salarios pudiera ser en definitiva aceptada. El reporte oficial del Comité nombrado por el Presidente para investigar en la controversia entre los Ferrocarriles y sus obreros y empleados se aguarda ansiosamente y se espera generalmente que ello habrá de tener una importante influencia en la solución definitiva de este problema, en el cual los niveles de sueldos juegan un papel muy importante.

La tendencia del tráfico recientemente ha sido muy alentadora y a pesar del hecho de que ha pasado ya el más alto pico de la curva ascendente, se anticipa, no obstante, una declinación menor que la que de acuerdo con la temporada debe ser. Aparentemente, el mercado está encontrando más dificultoso su avance, y pudiera necesitar de algún acontecimiento fresco de una naturaleza favorable para estimular las nuevas compras. JFK—Thomson & Mc Kinnon.

ANUNCIOS CLASIFICADOS DE ULTIMA HORA

INTERES GENERAL

URIBE

Agua Mineral

La mejor agua para su estómago, según análisis del Laboratorio Nacional. El mejor servicio. Pedidos Teléfono XO-1515.

COMPRAS

9 CASAS

COMPRO DE CONTADO, CASA DE 3 plantas, en la zona de Revillagigedo a Zulueta y de Misión a Monte, operación rápida, tratos directos. J. P. Quitana e Hijo, Chacón 23, M-8182.

INSTITUTRIZ: COMPRARIA O HIpoteca casa, Habana o Repartos, avecindado. Resolución inmediata, bajo rédito, tiempo quieran. Aviso: A-6558 (después 10 a. m.) Regalo casa algo deteriorada Vedado en Calzada, $2.500, o menos (libre gravamen).

COMPRA-VENTA DE FINCAS RUSticas y urbanas. Colonias, arrendamientos, Consúltenos sus negocios. Obtendrá rápida y debida atención. Neptuno 655. Teléfono U-2534 o en Güira de Macurijes. Alvarez-Amoedo.

17 MUEBLES Y PRENDAS

COMPRO MUEBLES: A-9100

Finos y corrientes, máquinas de coser, escribir, muebles de oficina, neveras, refrigeradores y todo lo que desee vender; casas completas. Pagamos más.

17

U-3143: COMPRO ROPAS

Caballeros y señoras, muebles, máquinas de coser; escribir. Liquido casas completas. Todo lo que quiera vender. Trabajo los domingos. Voy al campo. Dinero en mano. U-3143.

17

VENTAS

48 CASAS

REPARTO LA SIERRA, EN LO MEjor, vendo lote de 5 casas modernas, independientes, todas con garage, renta 1$50·00, Precio $16.000· Informes M-8182, Chacón 203.

GANGA: ANIMAS CERCA GALIANO, frente cantería, tres plantas, cada una sala, saleta; 3|4; comedor; mide 125 metros, $11.000. Campanería, Aguiar 63, M-7785.

CERRO, A UNA CUADRA DE LA Calzada, casa antigua, buena, portal, sala, saleta, comedor, cinco cuartos, garage, terreno 16x39 metros, propia para industria y vivienda. Dueño Estrada Palma, 463 esq. J. Delgado.

SE VENDE GRAN CASA, 6 POR 25, con 2 entradas, una puerta de hierro; sala, recibidor de azotea y 3 habitaciones de tejas, baño, patio, servicios, cocina; ganga $2.700. Teléfono M-4476. Celestino.

VEDADO, CALLE 19 Y 18, VENDO solar de 12x47 a $5·50 vara, único por fabricar, para informes M-8182. Chacón 209, bajos.

CASA DOS PLANTAS $4.000 SIN deudas. Calle Trocadero próximo Galiano. Toda mampostería. Alquilada siempre, regular renta. Benítez, Malecón 601 esq. Escobar 12 a 4.

ESQUINAS BIEN SITUADAS. CAlle Aguila, una cuadra de Reina, una de Monte, sin contrato, dos plantas, renta $190.00, $22.000. Otra San Rafael, próximo Galiano, sin contrato, $20·0000· Otra Calzada de Monte, dos plantas, $25.000. Marrero, Aguiar 117· M-7774.

HABANA· VENDO EN PUNTO CENtrico, casa de esquina de 3 plantas, compuesta de 5 casa sy 2 comercios, renta $200· Precio $24.000. Informes directos, Chacón 203, M-8182 y FO-2188.

SE ALQUILAN LOS BAJOS DE LA Calzada de Luyanó, 357; portal, sala, comedor, 3 habitaciones, baño intercalado, cocina moderna, servicio de criado. Informan en la misma.

REPARTO MIRAMAR, CHALET en $11·000 moderno, compuesto de portal, sala, vestíbulo, recibidor, comedor, cocina, 1|4, y servicio de criados, garage, altos 3|4, baño, terrazas, se da facilidad. Informes, J. P. Quitana e Hijo, Chacón 23, M-8182·

COLUMBIA PROXIMO A BELEN casa en $3.200 moderna, 3|4, garage, comedor, patio. Informes M-8182. Chacón 23·

SE VENDE GRAN RESIDENCIA MOderna, Ampliación Almendares, a la brisa; jardín, portal, sala, hall, 3|4, bañ intercalado de lujo, comedor decorado, cocina, pantry, garage, cuarto alto, servicio criadas. Véala; informe Calle B. y Consulado, Almendares, Marianao. FO-3109. S. Valcárcel.

49 SOLARES

REPARTO LA SIERRA, VENDO solar de 10x46, frente al tranvía próximo al Cine Roxy, Precio de ganga. Dueño M-8182.

VIBORA 19x26

Solar de esquina sombra, llano, alto regalo a $3.60 vara. Realmente vale $5.00 por ser la mejor esquina Víbora con ómnibus y tranvías. Informes M-1072.

MAYIA RODRIGUEZ: 22 73 POR Carmen, 30.63, 696.21 varas, $2.50. Calle 15, Lawton, entre A y B, 10x23. 60, con 214, $3.50 cara, todo. Parcelas Vedado, Columbia, Miramar, Alturas. Casas, Fincas. Hurtado. U-1405 y A-1-92.

$3.00 VARA CUADRADA. SOLAR EN el mejor punto del Reparto Ampliación de lmendares. Calle 12 (la más ancha del reparto) entre Avenidas 11 y 12. Aínea de ómnius por el frente, doble línea de tranvías en la esquina y cerca del hotel Almendares. Mide 24.92 varas de frente por 60 varas de fondo. Total 1.495.20 varas cuadradas. Informan: Cerro 1.588. Teléfono I-5876.

REPARTO MIRAMAR PARA CLINIca o sociedad, vendo 3.753 varas próximo al Puente y Casino Deportivo, brisa, a $2.50 vara. Informes Calle B y Consulado. FO-3109. Valcárcel.

VEDADO. SE VENDE ESQUINA DE 2.500 m., brisa. Calle 17 y 12 a $15 m. Calle Baños, cerca Calzada, 2.500 m., a $8 m. Informes Calle B y Consulado, Almendares. FO-3109. Valcárcel.

URGENTEMENTE VENDO SOLAR Santa Catalina esquina, una cuadra Calzada. Otros distintos lugares. Los doy baratos. Teléfono FO-1846.

SOLARES REPARTO «MIRAMAR». Vendo uno o más solares situados a la brisa, calle Dos entre Primera y Tercera Avenidas; 20 metros de frente por 45 de fondo. Precio $2.50 vara y reconocer censo. Trato directo señor Colmenares. Oficios No. 18.

SOLARES REPARTO PLAYA MArianao. Vendemos solares en las principales Avenidas y Calles del Reparto; precios desde $2.00 metro. Trato directo Sr. Colmenares. Oficios 18.

SOLAR SAN MIGUEL No. 955. VENdemos un solar de 6.40 metros de frente con 208 metros cuadrados entre San Francisco y Espada, situado a la brisa. Trato directo Sr. Colmenares. Oficios No. 18.

MAGNIFICO TERRENO. CARLOS III No 16 entre Soledad y Castillejos, con fondo a la calle Pocito, mide 40 metros de frente por 40 de fondo. Se dan en proporción y se dan facilidades de pago. Trato directo Sr. Colmenares. Oficios No. 18.

AMPLIACION DE ALMENDARES, calle 11 entre 3a· y 4a·, vendo solar de 15x35, rodeado de magníficas residencias. Precio de Oportunidad. Dueño M-8182.

50 FINCAS RUSTICAS

ARROYO ARENAS: JUNTO A LA Ermita, se venden finquitas de varios tamaños, todas frente a carretera, cómodas comunicaciones: precios bajos y facilidades pago. Vea planos Guillermo del Monte. Habana 264. Teléfono M-2474.

51 ESTABLECIMIENTOS

SE VENDE EL «JIGG-S CABARET», cerca zona barcos turistas. Magnífico negocio para próxima temporada turismo. Sacrifico por menos de la tercera parte inversión debido enfermedad y abandonar país. Libre deudas. San Pedro y Luz, de 12 a 4 p.m. y de 10 adelante noche.

CINE POR NO PODER ATENDERlo alquilo en $150 mensuales el cine «Prensa» funcionando, calle Prensa 215 Cerro, 900 lunetas· Garantía $1.000. Informan M-4649·

VENTAS

ESTABLECIMIENTOS

VENDO BODEGA MUELLES MUNson Line· Sola esquina $3.500·00. Otra Belascoaín $1.200·00· Otra Calzada $700·00. Lechería calle comercial $1.600. Hoteles, Casas de huéspedes, vidrieras, tabacos y cigarros, etc. Seriedad y rapidez· Carballo. Café La Diana· Reina y Aguila, 1 a 5 de la tarde·

CINE, SE VENDE

Por no poder atender al mismo vendo Cine en la Haban, funcionando. Aparatos modernos y flamantes, lunetas nuevas de caoba, moderna ventilación y magnífica barriada, con 10 años de contrato del edificio. Al contado o en cómodos plazos. Hágase de un negocio productivo en la capital, invirtiendo poco dinero. Ver o escribir al señor Gustavo Gómez, calle Desagüe No. 210, Habana.

53 AUTOMOVILES - ACCESORIOS

CUPE COMERCIAL FORD V-8 1932 propio para viajantes de comercio o particular. Se da regalado. Véase: Amistad 406 entre Reina y Dragones. (Bufete Castellanos) M-7170. F-2139 Alfredo.

SE VENDE CAMION MARCA INternational. Carrocería cerrada· Casi nuevo, tipo 1938. Mecanismo perfecto. Teléfono FO-2265· De 8 a 12 a· m. y de 1.30 a 5·30 p. m·

FINCA 9 CABALLERIAS $17.000 LIquidos. Junto Instituto Cívico. Ceiba del Agua. Casa mampostería magnífica, terrenos cultivo, frutales, mucho palmar. Superior para lechería. Benítez Malecón 601. Telf. U-2893.

CUÑA CHEVROLET DEL 26 VENDO completa de todo, en $80.00, estuvo parada 4 años en aclaración de herencia preguntar en Wajay Alcaldía.

SE VENDE CHEVROLET DEL 33, en muy buen estado; precio $300. Informes Teléfono M-1159.

56 MUEBLES Y PRENDAS

SE VENDEN LIBREROS CAOBA, puerta cristal propio oficina $22, espejo, cuerpo entero $7.00. Lámpara cuarto $5.00. Verse de 11 a 5, 5ta. 457, entre Paseo y A.

VENDO POR NO NECESITARLO UN refrigerador comercial grande propio para carnicerías, lecherías, puestos de frutas, etc. Se da en ganga. Costó $700.00. Informan F-7246.

VENDO MITAD PRECIO CUATRO SIllones portal, juego sala; juego cuarto caoba, juego comedor Español. Todo moderno. No mueblistas. Tulipán 405 (Chalet) entre «La Línea» y «Clavel». Rutas 17, 43 y Tran-bus.

MUEBLES A PLAZOS

Construídos con las mejores maderas, estilos modernos y elegantes. Grandes facilidades de pago· Admitimos muebles en cambio. Visítenos y se convencerá·: **«Díaz y Chao», Neptuno No. 709 y 710, entre Belascoaín y Lucena· Telf. U-5154.**

59 RADIOS

PUNTO AZUL. LA MEJOR MARCA de Radio Alemana. Aparato de seis tubos para mesa, todas las ondas, completamente nuevo: $75.00. Calle 15 No. 1012 entre 10 y 12 bajos. Vedado.

POR EMBARCARME VENDO EN ganga, radio Víctor último modelo, doble onda y electrola, sobre gabinete con bar interior. También copas Baccarat etc. Informan F-7246.

62 OBJETOS VARIOS

EDIFICIO

CONSULADO y GENIO

Se alquilan los apartamentos situados en la esquina de Consulado y Genios. Las siguientes son las conveniencias que distinguen a esta casa de Apartamentos acada de fabricar y lista para ser ocupada.

Espléndida localidad, a una cuadra del Prado y a otra del Malecón.

Once apartamentos, todos los cuales tiene. Entrada independiente para el servicio y los proveedores, closets en cada cuarto, conecciones para el teléfono y el radio, antenas para éste.

Cada Apartamento se compone de recibidor, sala, dos cuartos, hall, baño completo y modernos, cocina y servicios de criados. en la puerta.

Tranvías eléctricos y ómnibus Informes en la misma el Conserje.

PARA LAS DAMAS

70 INTERES PARA LAS DAMAS

Bastidores para Bordar

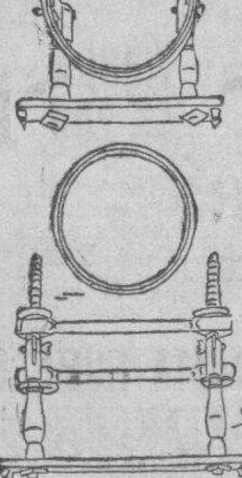

Todos los estilos·
Todos los tamaños.
El mejor surtido·

BAZAR INGLES

Galiano y San Miguel·

ENSEÑANZAS

75 PROFESORAS - PROFESORES

"INSTITUTO CUBA"

Gran Colegio y Academia Nacional Cubano.—Educación Integral.

Lealtad, 160, casi esq. Virtudes. Teléfono A-9991.

Autorizado para expedir Certificados de 80 Grado, con validez oficial. Bachillerato, Comercio, 1a. Enseñanza, Estudios Especiales, Clases diurnas y nocturnas para ambos sexos. Profesorado Ttitular, dos Catecráticos para cada Asignatura.

Su visita nos honra, nos recomienda.

INTERNADO. EXTERNADO.

ALQUILERES

80 CASAS DE HUESPEDES

CASA DE HUESPEDES EN ANGEles 656 entre Estrella y Maloja, se alquila una habitación grande y otra chica, al lado del baño, agua fría y caliente y se admiten abonados al comedor y se sirven cantinas; excelente comida. Casa estricta moralidad.

CASA HUESPEDES. PRADO 22, SE alquilan a persona de moralidad habitaciones balcón a la calle, toda asistencia; comida inmejorable.

HUESPEDES «LA MILAGROSA»

Habitaciones grandes y ventiladas con baño privado y agua caliente, propias para matrimonios. Comida de primera a la carta. Precios de situación con toda asistencia. Absoluta moralidad y orden. Teniente Rey 204, altos, esquina Aguiar. Teléfono M-1250.

82 APARTAMENTOS

SE ALQUILA UN APARTAMENTO primer piso de Belascoaín 360 entre San Rafael y San José compuesto de sala, comedor, tres amplias habitaciones, baño intercalado, cocina, cuarto y servicio de criados. Llave en la azotea. Precio $38·00. Más informes al A-9539.

CAMPANARIO 412, ENTRE SAN RAfael y San José, habitación con lavabo. Estrada Palma 263 esq. J. B. Zayas, Víbora; espléndidos apartamentos, habitaciones con baño y cocina privadas.

SE ALQUILAN APARTAMENTOS Y Habitaciones a 7 y 10 pesos; tranquilo, fresco, mucha agua. Vigía 213 y Avenida de Acosta, Víbora. Teléfono M-4476. Celestino. Una casita en Rodríguez 233, Luyanó, $20.00.

83 DEPARTAMENTOS

MONTE 12, ESQUINA ZULUETA, ALquilo a familia que no sean más de tres personas mayores, departamento de sala y cuarto, vista calle, es casa de orden buen aspecto.

HABANA 461, MODERNO, ESQUINA Lamarilla, alquilo a familia sin niños, hermoso departamento de sala, habitación vista calle lavabo agua, es de esquina, muy fresco; es casa de orden, buen aspecto.

ALQUILO A FAMILIA QUE NO SEA más de tres personas mayores, hermoso departamento de sala y habitación, con servicio completo; privado; con su patiecito; todo azulejeado; no hay nada igual en higiene, fresco y buen gusto. Hospital 611, entre San José y Valle.

84 HABITACIONES

ALQUILO HABITACIONES CON LAvabos agua caliente, limpieza, teléfono, con o sin comidas, a precios económicos. Lugar muy céntrico. Industria No. 115.

FAMILIA PRIVADA ALQUILA UNA atractiva y fresca habitación al Norte, anexa al baño, se exigen referencias. Calle 11 No. 656, altos entre A y B, Vedado.

MONSERRATE, 409 ENTRE LAMparilla y Obrapía. Se alquilan dos habitaciones separadas con muebles, lavabo agua corriente; una en 10 pesos; otra en 12 pesos, a la calle. Otros informes en la misma.

SE ALQUILA A MATRIMONIO SIN niños espléndida habitación con baño comida y todo servicio, hay teléfono, se exigen referencias. Aguila 510 altos, entre San José y Barcelona.

EN CASA PARTICULAR, A UNA cuadra del P. Central, se alquila una habitación a hombre solo, anexa al baño. Hay teléfono. San Juan de Dios No. 211 2o. piso.

EN CASA PARTICULAR. SE ALquila una habitación con o sin muebles agua caliente y fría en Oficios 258 altos Telf. A-8022.

ESPLENDIDA HABITACION, CASA particular, clara, ventilada, para matrimonio sin niños u hombres solos. Barata, pedimos referencias. Virtudes 665 altos, entre Gervasio y Belascoaín.

SE ALQUILA: EN AGUILA 510 (MOderno) entre San José y Barcelona. Amplia y ventilada habitación.

ALQUILO UNA HABITACION Y UN departamento vista al Prado en casa de familia tranquila y limpia. Prado 65, primero.

CALLE O, No. 14, ENTRE 17 y 19, Vedado. Se alquilan habitaciones sueltas o con baño intercalado; amuebladas o sin muebles. Se da toda asistencia. Se exigen referencias.

SE ALQUILAN HABITACIONES CON luz, baños completos; a hombres solos o matrimonios sin niños, en Reina 53, altos, de la Locería «La Moderna».

SE ALQUILAN: MAGNIFICAS HAbitaciones interiores y balcón, calle de varias dimensiones, con luz y agua abundante en San Ignacio 68 y Oficios 356. Precios reajustados. Vea el encargado.

SE ALQUILA UNA HABITACION con terraza particular; en la misma otra interior a lado del baño. Malecón No. 21, altos y San Lázaro 18.

EN ESPLENDIDA CASA DE FAMIlia se alquilan habitaciones con toda asistencia, esmero en la comida, teléfono. U-5240. Infanta, 454, altos.

HABITACIONES AMPLIAS Y VENtiladas, todas con baño privado, servicio esmerado, es casa de moralidad· O-Reilly 9 antigua 215 moderno.

HABITACION AMUEBLADA ANEXA al baño se alquila en Crespo No. 68 altos a hombre solo. Informes y referencias.

85 NAVES - LOCALES

SE ALQUILA UN LOCAL CON MAquinaria completa para la fabricación de trajes y camisas. Informan Industria 407.

87 HABANA

SE ALQUILAN LOS BAJOS DE Picota No· 263 compuestos de sala, comedor, tres grandes y frescas habitaciones, baño y servicio de criados· Precio $30.00. Informes A-9539·

SE ALQUILA UNA BUENA CASA en Monserrate 477, altos, entre Teniente Rey y Muralla. Sala, 3 cuartos, comedor, cocina, baño. Informa Pedro Azor. Bajos.

SE ALQUILA MERCED 71 ESQUIna Compostela, fresco primer piso con sala, comedor, 3|4, baño, cocina de gas o carbón; 1|4 y s. s. criados $34.00. Informan U-1370.

SE ALQUILA EL PRIMER PISO de Perseverancia No. 164, entre Virtudes y Animas, compuesto de sala, recibidor, tres grandes y ventiladas habitaciones, baño intercalado moderno, comedor, cocina, cuarto y servicio de criados. Precio $55.00· Las llaves en frente agencia de mudadas, Informes A-9539.

ALQUILO MODERNOS ALTOS GERvasio No. 119 y No. 118, sala, saleta, cuatro habitaciones, baño intercalado, comedor, cocina, cuarto y servicios de criados. El No. 118 todo igual pero con tres habitaciones. Abiretas de 3 a 6. Teléfono F-4262.

SE ALQUILA LA CASA, CON CUAtro habitaciones, sala, comedor, baño intercalado. Corrales 609. Informan en frente 610. Telf. A-6711.

ALQUILERES

87 HABANA

PROXIMA DESALQUILARSE: CARdenas No. 59, bajos esquina Corrales. Recibidor, sala, 3 habitaciones, baño, comedor, cocina, servicios criados, patio, traspatio; $45.00. Informes Leyte-Vidal. M-2222.

EN $40.00 SE ALQUILAN LOS MOdernos y frescos altos de San José No. 774; esq. a Marqués González, acabados de pintar; sala; recibidor; tres habitaciones; saleta corrida; baño completa; cocina de gas; calentador; cuarto y servicio de criado. Tiene abundante agua por tener bomba y motor para impulsarla. Llaves en el puesto de frutas esq. a Marqués González. Informes: Agustín Alvarez jr. Aguiar 65. Telf. A-7830.

REEDIFICADOS SE ALQUILAN ALtos San Lázaro 66 entre Industria y Cárcel con sala, saleta, tres habitaciones, baño, cocina. Puede verse a todas horas. Informes FO-2341.

PROXIMA A DESOCUPARSE LA hermosa planta alta de Industria número 107, entre Trocadero y Colón; sala, recibidor, 4 cuartos, baño moderno, comedor al fondo y servicio de criados y 2 cuartos en la azotea. Informes en la misma de 9 a 12, o por el Teléfono F-7253.

CRISTO No. 12. SE ALQUILA EL PIso bajo, compuesto de 4 cuartos, saleta, muy amplio y doble servicios. Informes en el 37, bajos.

ALQUILO PISO CENTRICO VILLEgas 64, exijo referencias; $34 mensuales. Informes: Teléfono FO-7004.

SE ALQUILA LEALTAD 119 ALTOS, entre Lagunas y Animas, sala, comedor, cuatro cuartos, baño, servicio criados. Teléfonos M-9323 y M-7989. La llave en la misma.

MONSERRATE ESQUINA A PROgreso. Se alquila el sexto piso en este moderno edificio. Recibidor, sala, comedor, dos cuartos, baño intercalado completo, cocina y servicios de criados. Hay elevador permanente. Informes en la misma.

88 VEDADO

VEDADO, 23 ESQUINA A 6 ALTOS. Se alquila moderno piso con sala, comedor, hall; tres cuartos; baño intercalado completo; cocina y servicios de criados. Informes en la misma de 2 a 5 p. m.

VEDADO, ALQUILO ALTOS EN 19 No. 1307 entre 22 y 24; modernos, frescos, agua abundante. Sala, 3|4, comedor baño y servicio criados. Llave en los bajos. Inf. 29 No. 163 entre C y D.

VEDADO. CALLE 15 NUM. 1.057 ENtre 12 y 14, altos modernos; portal, sala, recibidor, comedor, tres cuartos, baño color, closets, cocina, cuarto y servicios criados. Informan misma.

25 Y L, No. 210, MODERNO PISO, A cuadra de la Universidad; terrazas, sala, comedor, cuatro habitaciones, dos lujosos baños, cuarto criados, $65.00. Abierto de 2 a 6.

LINEA No. 1058 (BAJOS) ENTRE 12 y 14. Sala, recibidor, 4 cuartos, 2 baños, comedor; cocina; cuarto y servicio de criados; garage. Informan Manzana de Gómez 314. Teléfono M-1541.

ALQUILO CASA BIEN AMUEBLAda muy fresca, con refrigeración eléctric; terraza, sala, saleta, tres habitaciones, baño completo intercalado, comedor, cocina, cuarto criado. Informan Teléfono F-5296 de 9 a 1 p. m.

VEDADO. CALLE 21 No. 1059, ENTRE 12 y 14. Se alquila el piso bajo. Jardín, portal; sala; comedor; tres cuartos; baño completo; cuarto y servicio de criados. Informes en la misma de 2 a 5 de la tarde.

VEDADO: SE ALQUILAN AMPLIOS y frescos altos, con cinco habitaciones de dormir, dos baños grandes, completos intercalados, closets en todos los cuartos, dos terrazas, sala, comedor, pantry; cocina; oficina; hall amplísimo; garage y cuartos de criados, baudante agua. Precio atractivo, Pueden verse después diez a. m. Calle Nueve No. 310, entre H é I.

SE ALQUILAN EN LA CALLE BAños entre 1a y 3a. $7 y $9. dos casitas bajas a $25.00 cada una y en 3a. No. 62 una en $20.00 bajos, para informes Sr. Gurrera M-1230 o en el garage. Sr. Marcelino.

SE ALQUILA HERMOSO CHALET, acabado de pintar, calle Dos número 507, entre 21 y 23, de dos plantas: Bajos, portal, recibidor, living-room, sala, comedor, pantry, cocina, despensa, tres cuartos de criados, servicios de criados y garage para tres máquinas. Altos: seis hermosas habitaciones. Verla: a todas horas. Informes: Telf· M-8668, por las mañanas.

89 CERRO - PALATINO

SANTURCE (MORENO) 507, $20 Entre San Carlos y San Cristóbal, sala comedor; cuatro cuartos; una cuadra de guaguas y tres de la calzada del Cerro, llave bodega. Telf. M-3576.

GANGA ALQUILO HERMOSA CASA altos sala; comedor; dos cuartos; terraza y agua abundante en 20 pesos. Saravia 210 casi esquina a Zequeira, 1 abodega informa.

SE ALQUILAN· LOS BAJOS DE Trocadero No. 107 recién fabricados entre Consulado y Prado con sala, recibidor, tres grandes y frescas habitaciones, baño intercalado completo, comedor, cocina, pantry, cuarto y servicio de criados· La llave en los altos Telf. A-9539.

90 MARIANAO - REPARTOS

PROXIMO DESALQUILARSE CALLE E entre 18 y Fuentes, Almendares: chalet nuevo, portal, sala, comedor, garage, 4 cuartos, baño color, etc Puede verse cualquier hora.

REPARTO ALMENDARES. CALLE 9 entre 16 y 18. Casa con sala, comedor, 3 habitaciones. Doble servicio. Informes: Panadería Primera de Aguiar. Ave. Columbia y Miramar.

SE ALQUILA CASA AMUEBLADA tres dormitorios, dos baños, estudio, garage y demás comodidades. Puede verse de 3 a 5 p.m. Calle 8 entre 11 y 12. Reparto Almendares.

REPARTO «MIRAMAR». AVENIDA Ramón Mendoza, esquina Calle Dos. Frescos altos, acabados de construír. Terraza, vestíbulo, sala, hall, comedor, cuatro habitaciones, dos baños, cuarto y servicios de criados y garage. Informan en los bajos. Teléfono FO-3690.

ALQUILO CASA PORTAL, SALA, 3|4, hall; baño intercalado; comedor; garageá cocina; Calle «B» y Consulado Reparto Almendares, Marianao. Frente a los tranvías Playa-Estación Central. Informan FO-3109. Sr. Blasco.

91 JESUS DEL MONTE - VIBORA

ALQUILO ESPACIOSAS Y COMODAS casa Tamarindo 62 y 74, Jesús del Monte, portal, sala, comedor, 3 habitaciones, cocina, cuarto baño, patio; llaves en el 72. Informan Diez de Octubre 1.412.

$20 PESOS. REYES 58 BAJOS ENtre Mangos y Remedios, Sala, dos cuartos, comedor, baño y demás servicios. Allí informan y M-6204. J. Rosse.

JESUS DEL MONTE ALQUILO fresca y cómoda casa Ensenada No. 312 casi esquina Arango: Sala, saleta, cuatro hermosas habitaciones, baño intercalado completo; comedor al fondo, cocina, calentador servicio criados patio traspatio y garage. Llaves: Al lado (314). Informes: Campanario No. 767.

ALQUILERES

JESUS DEL MONTE - VIBORA

EN LA VIBORA, ESTRADA PALMA No. 8, altos, se alquila modernos altos, con terraza al frente y fondo, sala, saleta, comedor, 5 cuartos, baño intercalado, cocina y servicio criados.

$25.00 SAN LAZARO No. 667 ENTRE Santa Catalina y Milagros. Portal, sala; comedor; 3|4; baño completo, cocina; sótano y gran patio. 2 meses fondo. Informes FO-2296. Llave al lado.

$30. REYES No. 397, ENTRE POCIto y Luz; portal, sala, recibidor, tres habitaciones, comedor, servicio criados; llave al lado. Informes: 10 de Octubre, 961. I-3465. A-6951.

92 SANTOS SUAREZ - MENDOZA

SE ALQUILA CASA MODERNA, SANtos Suárez, Víbora. Portal, sala, 2|4, comedor, cocina, baño, calentador; agua abundante, guagua esquina, tranvía dos cuadras. $25.00. Fiador comerciante o dos meses en fondo. Lacret 324 entre Juan Bruno Zayas y Cortina. Dueño Morro: 108. Telf. M-2117.

EN LA AVENIDA DE SERRANO CAsi esquina a Correa vendo casa con jardín, portal, sala, recibidor, tres grandes cuartos, baño, saleta de comer; patio y traspatio; más dos habitaciones con servicio en el sótano. Precio $25.00. Informa J. Delgado. Teléfono M-1008.

93 LUYANO

ALQUILO ARANGO 365, CASI ESquina a Fábrica, casa moderna con portal, sala, comedor, 2 habitaciones, baño intercalado, cocina y patio. Informan en la bodega.

VIVA ALEGREMENTE. CASAS HErrera y Fábrica, frente al parque más bello y concurrido de la Habana. Sala, comedor, tres habitaciones y modernos servicios. Omnibus todas direcciones. A una cuadra tranvías. Informes O-Reilly 359 altos. Teléfono: M-7985. Llave Herrera y Justicia (Lechería).

98 ALQUILERES VARIOS

NECESITO SALA CENTRO HABAna, amplia y barata para negocio serio, alquilaré exclusivamente familias honorables. Avisen I-5712 de 10 de la mañana a 8 de la noche.

SAN MIGUEL DE LOS BAÑOS, SE alquila una casa amueblada con vajilla, cubiertos y batería de cocina, tres habitaciones y dos baños, 4 por tales y garage. Informes: FO-1055.

SE ARRIENDA COCINA A PERSOna con referencias, barata, Aguacate 59 bajos entre Empedrado y Tejadillo.

SE SOLICITAN

63 CRIADAS - CRIADOS

SOLICITO CRIADA ESPAÑOLA FORmal, de mediana edad (40 años) que sepa servir bien la mesa y tenga referencias. Sueldo: $15 y uniformes. Vedado, Calle 15 No. 802 entre 2 y 4.

PAULA 57, ALTOS: NECESITO UNA criada que tenga referencias de las casas en que sirvió.

SOLICITO CRIADA FINA BUENA presencia, sepa servir mesa a la rusa. Otra para cuartos, exijo referencias. Calle 15 No. 603, esquina a C., Vedado.

104 COCINERAS Y COCINEROS

SE SOLICITA UNA BUENA COCINEra con referencias, si no las tiene que no se presente. F. No. 104 bajos entre 5a. y Calzada. Vedado. Teléfono F1-6331.

SOLICITO COCINERA ESPAÑOLA mediana edad que ayude limpieza Debe ser limpia y cumplidora, sueldo $16 dormir colocación. Nuestra Sra. de los Angeles No. 62 altos (Fondo Hijas de Galicia) Luyanó.

SOLICITO MUCHACHA BLANCA PAra cocinar y limpiar. B 412 entre 21 y 23. Vedado altos sueldo 12 después de las 9.

114 AGENTES - VENDEDORES

VENDEDOR DE SEDERIA Y ROPA Se solicita con buenos conocimientos en plaza. También para otros giros, dirigirse por carta a Habana 417 Sr. Aguilar.

117 SOLICITUDES VARIAS

OPERARIO PLATERO QUE TENGA práctica se necesita; debe traer referencias. Joyería «La Duquesa». San Rafael 212 (26) entre Aguila y Amistad, Habana.

SE NECESITA UN HOMBRE QUE conozca el giro perfumería fina, para vendedor, sueldo $50 y comisión. Beers. Plaza de la Catedral, 54.

SE OFRECEN

118 CRIADAS-CRIADOS

SE DESEA COLOCAR UNA MUCHAcha española de criada de manos, es formal, trabajadora y sabe cumplir su obligación. Sueldo de $15 en adelante. Teléfono M-2304.

SE OFRECE CRIADO PENINSULAR a casa de familia, acostumbrado a todo lo que requiere un servicio fino, plancha ropa caballero, tiene referencias de familias distinguidas, donde ha prestado todo servicio. M-4157.

SE DESEA COLOCAR UNA JOVEN española para criada de manos con referencias. Teléfono FO-2089.

CRIADO DE COMEDOR, DESEA colocarse español, tiene referencias de familias conocidas, desea casa que aprecie el buen servicio; hace cocteles de todas clases y plancha trajes si es necesario; es solo y sale a donde se ofrezca; pocas pretensiones. Informan en el café de Salud y Campanario. Teléfono M-4859.

DESEA COLOCARSE UNA MUCHAcha para limpiar o lavar, sabe lavar camisas y seda mojada, sabe cumplir con su obligación; tiene buenas referencias. F-4245.

SE DESEA COLOCAR UNA MUCHAcha española para cuartos o comedor; tiene recomendaciones. X-1641.

UNA JOVEN ESPAÑOLA DESEA COlocarse de criada de cuartos o comedor, no le importa ir a los repartos. Calle 13 entre 6 y 8, No. 903. Teléfono F-6253, Vedado. (tiene referencias).

SE DESEA COLOCAR JOVEN DE color de criada de mano o manejadora, duerme en la colocación, desea ganar 8 o 10 pesos. Llame I-7338.

SE DESEA COLOCAR BUEN CRIAdo español, joven honrado, trabajador, con buenas referencias de donde ha trabajado, con buenas familias. Teléfono F-4366.

SE DESEA COLOCAR UNA JOVEN española para criada de mano o de cuartos ;sabe lavar y planchar ropa fina, entiende de costura, sale a todas partes, tiene referencias; en la misma una lavandera; también tiene referencias. Teléfono F-6397.

SE OFRECE UN BUEN CRIADO ESpañol de servicio fino de comedor y ayuda de cámara con buenas referencias de casas conocidas donde ha trabajado. Informan Teléf. M-1959.

DESEA COLOCARSE UNA JOVEN parda para criada de mano, manejadora u otro cualquier trabajo; sabe desempeñar cualquiera; buenas referencias; aspira buen sueldo. Teléfono M-5354.

SE DESEA COLOCAR UNA ESPAñola para criada de cuartos o comedor, es cumplidora y muy trabajadora; tiene referencias; prefiere el Vedado. Teléfono F-5892.

SE DESEA COLOCAR UNA JOVEN española para cuartos y coser corta por figurín o para servicio de un matrimonio. Tiene buenas referencias don ha trabajado. Telf. F-3693.

SE OFRECEN

118 CRIADAS-CRIADOS

SE DESEA COLOCAR PARA CRIAdo de mano sabe servir a la rusa, y tiene buenas referencias, preguntar por José Linas al Telf. FO-3229.

SE DESEA COLOCAR UNA JOVEN española para cuartos yq coser, o comedor; sabe trabajar y tiene muy buenas recomendaciones de casas conocidas. Informan en Teléf. FO-2677.

DESEA COLOCARSE UNA ESPAÑOla para cuartos y coser, tiene buenas referencias de las casas que trabajó. Telf. F-6169.

SE OFRECE DE CRIADA DE MANO cuarto o manejadora, excelente sirvienta; tiene referencias y es apta para todo y consciente de sus obligaciones; va a cualquier parte. Teléfono F-3141.

SE DESEA COLOCAR UNA MUCHAcha española para criada de manos o cuartos, tiene referencias y sabe trabajar. Teléfono F-6179.

SE DESEA COLOCAR UNA JOVEN española para criada de manos o de comedor; sabe servir a la rusa, lava y plancha ropa fina; tiene buenas referencias. Industria, 314, altos. Teléfono M-4756.

119 COCINERAS-COCINEROS

DESEA COLOCARSE UNA MUCHAcha de color, para manejar o cocinar, tiene referencias. Teléf. U-6827.

SE OFRECE MATRIMONIO ESPAñol; él, cocinero, y ella criada o lavar, juntos o sparados; son competentes para casa huéspedes o particular; en la misma un cocinero sin pretensiones. San Miguel 304. A-6343.

SE OFRECE DNA MUCHACHA PAra cocinar y ayudar y limpiar, es muy limpia y cumplidora de su deber; tiene muy buenas referencias. M-9436.

DESEA COLOCARSE UNA BUENA cocinera española, sabe hacer dulces, es limpia y trabajadora, sueldo no menos de $20, sabe hacer plaza, tiene referencias. Informan A5-4361.

DESEA COLOCARSE UNA COCINEra española, es repostera en general; sabe hacer plaza si desean; tiene referencias de donde estuvo; no duerme en la colocación. Teléfono FO-1570.

SE OFRECE UNA COCINERA DE color o para criada de mano, con buena presencia, carácter noble y con referencia de tiempo. Informan Teléfono F-3921.

SE DESEA COLOCAR UNA MUCHAcha española de criada o para cocinar y limpiar a un matrimonio solo, tiene referencias y desea buen sueldo. Telf. A5-3562.

DESEA COLOCARSE UNA JOVEN ESpañola de cocinera, cocina a la criolla y a la española, también es repostera. Duerme en la colocación si es necesario y tengo muy buenas referencias. Calle Príncipe No. 55. Teléfono U-6827.

SE DESEA COLOCAR JOVEN ESPAñola para cocinar si es corta familia cocina y limpia, tiene buenas referencias. Telf. M-4632.

SEÑORA INGLESA DE COLOR, DEsea colocarse de cocinera repostera o criada sencilla, con familia cubana o americana. Conoce ambas cocinas. Va al interior. Duerme o no. $15 en adelante. FO-2015.

JOVEN DE COLOR DEL PAIS, DEsea colocarse de cocinera para corta familia o criada. Tiene referencias y es formal y trabajadora. Habla perfectamente inglés. $12 adelante. Informes: FO-2015.

DESEA COLOCARSE JOVEN ESPAñol casa particular criado de comedor; tiene amplios conocimientos del mismo y además recomendaciones de las mejores familias de la Habana aspirando a las de las mismas, pretensiones de ninguna clase. M-9372 y A-9927, donde están pronto a demostrárselo.

SE OFRECE UNA COCINERA REpostera blanca o para manejadora con buena conducta y buena salud, sin pretensión de sueldo, con referencia. Informan F-3921.

SE OFRECE SEÑORA ESPAÑOLA para cocinera, entiende de repostería; tiene referencias. F-4488.

SE DESEA COLOCAR UNA JOVEN española para cocinar y limpiar para corta familia tiene referencias. Duerme en la colocación. Sueldo 18 pesos. Sale a las afueras si pagan viajes. M-1792.

SE DESEA COLOCAR COCINERA ESpañola de mediana edad, sabe cumplir con su obligación, pregunten por María. M-2183.

SE OFRECE ESPAÑOLA PARA COcinar y limpiar y cose, sabe cumplir con su obligación y duerme en la colocación M-2183.

SE DESEA COLOCAR UNA SEÑORA de mediana edad, española, para cocinar y limpiar matrimonio solo o a corta familia; tiene referencias, sabe su obligación, no importa familia extranjera o del país; no importa ir para el interior. I-5658, llame después de las 9.

SE OFRECE ESPAÑOLA MEDIANA edad para cocinar y limpiar, siendo corta familia o cocinar solamente, o de criada, referencias. M-7730.

SE DESEA COLOCAR UNA SEÑORA blanca para cocinera; sabe cocinar de todo, con buenas referencias de las casas donde ha trabajado; desea ganar de 15 pesos en lo adelante. Teléfono F-2975.

SE DESEA COLOCAR UNA COCINEra española, es repostera, tiene referencias; no le importa ayudar algo a la limpieza. Informan Teléf A-7316.

SE OFRECE ESPLENDIDA COCINEra; tiene referencias, sin mayores pretensiones; es apta para todo y consciente de sus obligaciones. Va a los repartos. Teléfono F-3141.

SE DESEA COLOCAR UNA ESPAÑOla de mediana edad, para cocinar a la española y criolla; lleva tiempo en el país; tiene buenas referencias. Teléfono M-4383. M-1280.

DESEA COLOCARSE ESPAÑOLA DE cocinera, a la americana y de repostería fina. Referencias e informes: Teléfono U-6673.

120 MANEJADORAS

DESEA COLOCARSE MUCHACHA de manejadora, es cariñosa con los niños y práctica, desea casa de moralidad y tiene buenas referencias. Informan Teléfono F-6150.

125 CHOFERES

SE DESEA COLOCAR UN JOVEN de color de chofer, tiene referencias; infórmese de 9 a 1 de la mañana. FO-7421; llame a Joaquina.

CHAUFFEUR ESPAÑOL DESEA COlocación en casa particular, sabe cumplir con su deber y con inmejorables referencias. Telf. F-2332.

CHAUFFEUR MECANICO DESEA COlocarse para particular, buenas referencias de donde trabajó. Teléfono I-5130.

CHOFER ESPAÑOL DESEA COLOcarse en casa particular, tiene referencias de las casas que trabajó. Informan Teléfono U-3646.

129 OFICINISTAS

TAQUIGRAFA Y MECANOGRAFA en inglés y español con experiencia y práctica en toda clase de trabajos de oficina, solicita empleo. Teléfono I-3934.

131 OFERTAS VARIAS

DESEA COLOCARSE UNA ESPAÑOla de mediana edad para cuidar enfermos o criada de manos. Para informes A-9509.

SOLICITO TRABAJO EN CLINICA Laboratorio o disciplinario, tengo garantías. No menos de $45 o $50. F-5208. F-2320.

M.E.C.D. 2016

Los anuncios clasificados de ULTIMA HORA, véanse en la página diecinueve.

AGREDIDA POR UNA DESCONOCIDA

Hilda González Hernrández, vecina de Paula 98, sufrió lesiones de carácter grave diseminadas por el rostro, al ser agredida por una desconocida en ocasión de encontrarse en el interior del establecimiento situado en Habana y San Isidro.

SUFRIO UNA GRAVE INTOXICACION

Dolores González Liz, de 20 años de edad y vecina de Compostela 608, sufrió una grave intoxicación al ingerir equivocadamente una pastilla de permanganato.

Profesionales

1 ABOGADOS Y NOTARIOS

COBRAMOS CUENTAS DE TODAS clases y compramos créditos. Declaratorias, Cartas ciudadanía, Compra-venta de casas, Gestiones para toda la República. Bufete: Dr. F. Ortiz. Manzana de Gómez. Departamento 555. Teléfono M-7874.

«A LOS PROPIETARIOS». FRANCISCO Alfonso Cantos ofrece su larga experiencia en gestiones administrativas en el Municipio y Acueducto de Albear. Seriedad y garantía. N. del Pilar. 64 bajos. Telf. U-2478.

IMPORTANTE: COMPRA-VENTA DE casas gestiones administrativas, cancelación de antecedentes penales cambio de nombres y apellidos, divorcios, cobro de cuentas, desahucios. Doctor Cuba. Lealtad 623 Habana.

ME HAGO CARGO DEMANDAS, DIvorcios rápidos, mtarimonio notarial, cartas ciudadanía, pasaportes, declaratoria herederos, etc. Véame, Anticipo gastos. Bufete Alberto Cuervo, Edificio Metropolitana 342. Teléfono M-2808. O-Reilly y Aguacate.

BUFETE DEL DOCTOR NILO PICAZO Cossío: Asuntos civiles y mercantiles. Administración de bienes. Solución rápida de problemas hipotecarios, edificio «La Metropolitana», departamentos 336 y 337. Telf. M-6031. Consultas: de 4 a 7 p. m.

DIVORCIOS

En 14 días divorcios Cubanos y extranjeros en toda la República. Plazos cómodos. Matrimonios en su domicilio. Ciudadanías. De 9 a. m. a 6 p.m. Concordia 172 y Manrique, altos. Dr. Angel Fernández.

DIVORCIOS ANTE NOTARIO POR recíproco dicenso. Matrimonios en la casa. Declaratorias de herederos ante notarios. Cobro de reclamaciones importantes. Asuntos notariales. Bufete y notaría Argain. La Metropolitana 438. Telfs. M-9335 y F-3352.

BUFETE JURIDICO TERRY-BORROTO

Cobramos toda clase de cuentas, por difíciles que sean; compramos cesiones hereditarias; tramitamos licencias de armas en 72 horas. Visítenos o escríbanos. **BUFETE TERRY BORROTO**, Edificio Larrea. Empedrado y Aguiar Telf. A-3644. Habana

2 PROCURADORES

CONTABILIDAD

Por días y horas. Especialidad en asuntos Fiscales-Administrativos. Diríjase a Gabino Almanza. Apartado 868. Teléfono A-9662, Habana.

BUFETE DEL DOCTOR EDGAR DE MARCHENA. CONSULADO 68. A-7348.

Nos hacemos cargo de toda clase de asuntos civiles, administrativos, sociales y contencioso-administrativos. Tenemos agencias en el interior de la República y contamos con Notaría y Departamento de Traducción de Documentos en Inglés. Matrimonios, divorcios, pensiones. jubilaciones etc. etc. Eficacia y rapidez en la tramitación de los asuntos. Consultas: de 10 a 12 a. m. y de 3 a 5 p. m.

3 DRES. EN MEDICINA

CONSULTORIO MEDICO QUIRURGICO

DIRECTOR: Dr. ISIDORO AGOSTINI

Concordia 421. Telf. M-1218. Consultas de 9 a. m. a 9 p. m. Médicos especialistas. Especialidades de señoras. Vías digestivas. Nerviosas. Piel y Sífilis. Vías genito-urinarias. Inyecciones. Servicio de enfermeras. Rayos X. Consultas desde $1.00 a $10.00 por turno rigoroso. Gratis a pobres los jueves. Asistencia a domicilio a cualquier hora. Dentista anexo.

GABINETE UROLOGICO ALEMAN VIAS URINARIAS

Consultas gratis de 7 a. m. a 8 p. m. Tratamiento modernos que Vacunas Alemanas para curar la Gonorrea, en pocos días sin dolor. No importa que sean crónicas o mal curadas. Garantizamos por medios científicos la curación radical. Para consultas y curas reservadas llame al teléfono M-3606. Facilidades de pago. Impotencia, debilidad sexual, piel y sífilis. Jesús del Monte 135 bajos, frente a la quinta de Dependientes. Habana.

DRA. MARIA JULIA DE LARA

Médico cirujano. Clínica privada Partos, ginecología y Ciruga Plástica, Calzada 710, entre Paseo y A. Telf. F-5008.

DIABETICOS

Curación radical de la Diabetes. Tratamiento exclusivo; si no le ha desaparecido en los análisis la glucosa (azúcar), no abonar el tratamiento. Consultorio doctor José R. Ortiz, Barcelona 2, entre Aguila y Amistad.

VIAS UNRINARIAS

Curese la gonorrea en pocos días sin dolor. Garantizamos la cura radical, aunque su enfermedad tenga 20 años. No se confíe a manos inexpertas, visite este Gabinete y quedará eternamente agradecido. Curamos todas las enfermedades de las vías urinarias. Consultas de 7 de la mañana a 8 de la noche. Para consultas y curas reservadas llame al Teléfono: M-3606. 10 de Octubre 179, bajos. Frente a la Quinta de Dependientes. Habana. Impotencia. debilidad sexual, Hacemos toda clase de Análisis de Laboratorio. Hacemos toda clase de Exámenes de Laboratorio. (Presentando este anuncia obtendrá consulta y reconocimiento gratis).

DR. J. LYON

(De la Universidad de París)

Especialista en la curación radical de las hemorroides, sin dolor ni operación. Consultas diarias, de 1 a 3, Consulado 27, altos, esquina a Genios.

INSTITUTO UROLOGICO FRANCES

Tratamientos por especialistas de Universidad París. Impotencia, piel, sífilis, gonorrea aguda y crónica, venéreas, úlceras varicosas, reumatismo, etc. Métodos científicos garantizados. Belascoain 1,158. Cuatro Caminos.

GABINETE OBSTETRICO GINECOLOGICO. DR. EVARISTO PEREZ RIVERO

Habana 712 entre Luz y Sol. Consultas diarias de 1 a 5 p. m. Enfermeras especializadas en tratamientos de enfermedades de señoras. Partos, trastornos del período. Insuficiencia ovárica, Menopausia. Telf. A-8930.

Profesionales

3 DRES. EN MEDICINA

CONSULTESE POR CORREO GRAtis. No se desespere aunque su enfermedad la crea incurable, escriba claro los síntomas que sufre. Dirija correspondencia doctor Fernández Valdés, San Ignacio 23 por Lamparilla.

POLICLINICA INTERNACIONAL

Director Dr. David Cabarrocas, San Miguel 462, entre Lealtad y Escobar. Consultas de 11 a 1 y de 2 a 7 p. m. Gratis a los pobres con radioscopías, análisis, diatermia, rayos ultra-violetas, luz alpina inyecciones; medicinas aplicación de aparatos de yeso; raspados curas; operaciones. Tratamiento de tuberculosis con éxito desde la primera semana al desaparecer la fiebre. Turnos de $5.00 a hora fija Telfs. U-2737. F-4045.

INSTITUTO HIGIA

ENFERMEDADES VENEREAS EXCLUSIVAMENTE)

Curación rápida y garantizada de gonorrea reciente o antigua, prostatitis, orquitis, artritismo blenorrágico, sífilis, úlceras chancrosas, impotencia. Ultimos medicamentos. Método indoloro. Diatermia, fulguraciones. CONSULTAS Y RECONOCIMIENTOS GRATIS, de 7 a.m. a 9 p. m. Turnos especiales, Zanja 54, altos, entre Galiano y Rayo. Teléfono M-6605

DR. A. DE FERIA NOGALES

Médico-Curujano. Ex- Director del Hospital de Dementes (Mazorra). Asistente a Hospitales y Clínicas extranjeras. Enfermedades mentales, nerviosas, del simpático, glándulas endocrinas. Tratamientos modernísimos de éxito. Consultas de 2 a 4, San Lázaro 462, entre Campanario y Perseverancia. Telf. A-6939.

DR. ANTONIO PITA

Enfermedades Nerviosas y Endocrinas (Exclusivamente)

Desequilibrios vago-simpáticos y glandulares, Psicastenia, Neurastenia, Impotencia y Frigidez sexual y nerviosismo de los órganos en todas sus manifestaciones. Contando con un bien montado Instituto de diagnóstico y Fisioterapia Consulta previamente concedida: $10.00. Consultas de 1 a 3 p.m.: $5.00. No visita ni dá consultas por correo. San Lázaro 67, teléfono A-9292. —Habana

VIAS URINARIAS

EXCLUSIVAMENTE

Tratamiento rápido de las enfermedades de la uretra, próstata, vejiga, riñones, etc. IMPOTENCIA en todas sus formas. GENERANDI, GOEUNDI, ESPERMATORREA, ESTERILIDAD, POLUCIONES NOCTURNAS, etc. Afecciones de SEÑORAS RESECTOSCOPIA DE LA HIPERTROFIA PROSTATICA. (Método Thompson y McCarthy).

Consultas y reconocimientos grátis de 3.1|2 a 8 de la noche. Consulado 59, altos, entre Genios y Refugio.

DR. MESA RAMOS

PIEL, SIFILIS, VENEREO

Impotencia esterilidad, etc. Consultas y tratamiento 8 a 9 a. m., 5 a 7 p. m. Perseverancia 154, bajos, entre Animas y Virtudes.

DR. ALEJANDRO MUXO

VIAS URINARIAS

Especialista de la clínica-hospital «Cuatro de Septiembre» y de la quinta «Covadonga» del Centro Asturiano. Cirugía génito urinaria. Enfermedades venéreas y trastornos sexuales. Consultas diarias de 4 a 7 p. m. Perseverancia 163, entre Animas y Virtudes. Telf. A-7001.

DR. ALFREDO COMAS

Especialista del Instituto del Cáncer. Enfermedades venéreas, sífilis, impotencia afecciones de señoras, tumores del útero y pechos. Aplicaciones del Radium. Horas: de 2 a 5 Teléfono M-7728, San Nicolás No. 260 entre Neptuno y Concordia. Habana

Dr. Fidel Núñez Carrión

Especialista en enfermedades de la primera infancia. **Ex asistente** del profesor A. B. Marfan, durante 4 años en París. Consultas de 9 a 11 a. m. Exclusivamente niños menores de dos años. Calle I Nro. 201 esquina a 11. Vedado. Teléfono F-3737

DR. JOSE ALFONSO

Ex especialista del Centro Asturiano: ojos, garganta, nariz y oídos. Consultas mutualizables de 10 a 12, de 2 a 5: $3.00. Turno fijo: $5.00. Operaciones módicas Monte 386 antiguo, moderno 1120 esquina a San Joaquín. Telf. M-2330.

DR. A. LABRADOR

Especialidad enfermedades estómago, Intestinos Flujos crónicos. Venéreos y Sífilis, Corazón, Riñones y Pulmones, inyecciones intravenosas. Se hacen toda clase de análisis Consultas gratis de 8 a 11. Pagos 1 a 3 **Angeles 3. entre Reina y Estrella. A-0801.**

DR. ROSAL

Sistema nervioso. Corazón Medicina interna. Consulta diaria, de 4 a 6. San Miguel 507, bajos, entre Gervasio y Escobar. Telf. U-2342.

RADIOGRAFIAS

$3. Análisis orina, heces fecales etc. $1. Jesús del Monte 854 entre Luz y Altarriba. 8 a 12 mañana.

DR. A VENERO

Curación rápida enfermedades venéreas, impotencia, sífilis, electricidad médica, diatermia, ozoterapia, etc. Cuota semanal. Consultas: 10 a 12 y 4 a 6. San Miguel No. 55 esquina a San Nicolás. A-9380.

DR. OCTAVIO RIVERO

Asma, tuberculosis, enfermedades pulmonares y alérgicas. (Coriza, urticaria)

Ex asistente Servicio del profesor Saye, (Barcelona), ex jefe clínico Dispensario Antituberculoso Municipal. Consultas: lunes, miércoles y viernes, 12 a 2 p. m.; martes, jueves y sábados 9 a 1 p. m. Campanario 209 M-6258.

DR. J. A. SOLIS SUAREZ

Afecciones de señoras, trastornos sexuales, cirugía en general. Lunes, miércoles y viernes de 4 a 6. Otras horas, previo turno.

Perseverancia 61 A5 5161 A5-5162

DR. J. B. RUIZ

Ex-especialista del Centro Gallego de los hospitales de Filadelfia y New York. Especialista vías urinarias, venéreo, sífilus y trastornos sexual. Uretrascopia y Cistoscopía. Consultas de 1 a 3. Trocadero 211 esquina a Crespo.

DR. A. BARBA INCLAN

Médico cirujano. Huesos, articulaciones y músculos. Especialista ortopédico del hospital de la Policía Nacional y ayudante del profesor A. Inclán. Gabinete de electricidad médica y masage. (Consultas diarias, de 2 a 3 p. m. Reconocimiento: $5.00; consultas sucesivas: $3.00; consultas fuera de hora: $10.00. Viernes, de 2 a 3 p. m Consultas gratis para pobres (5 turnos). San Lázaro 122, bajos). Habana.

DR. FRANCISCO J. DE VELASCO

Corazón, Pulmones, Estómago e Intestinos

DR. RUBEN DE VELASCO

Corazón, Pulmones, Enfermedades de los niños. Consultas de 1 a 3, días laborables. Horas especiales, previo aviso. Salud 208 moderno Tel. M-6068.

4 OCULISTAS

DR. MANUEL ANTON

OCULISTA.

Especialista en enfermedades de los Ojos de la Quinta La Benéfica. Consultas diarias de 4 a 6.

Vedado, calle 17 Nro. 260 esquina a 1 Teléfono F-2193

Profesionales

5 DENTISTAS

DENTISTA GRADUADO OFRECESE para representar consultorio Habana cuarenta pesos mensuales. Informan Concepción 254 Víbora.

DR. ARMANDO CRUCET

Cirujano dental y oral de la facultad de Pennsylvania y del Gareston Hospital of Oral Sugery, ex profesor de la Moffit Porcelain Dental School de Filadelfia.

Tratamiendo médico quirúrgico de la piorrea alveolar, dentaduras de porcelana, cordales impactados, Rayos X, diaterma, electro coagulación, Infrarrojo. Alta frecuencia. Rayos Violeta.

Consultas por hora fija. 15 y L., Vedado. Telf. F-5153.

6 COMADRONAS

CONSUELO RUDA

Comadrona ex interna de la casa de Salud «La Balear». Muchos años de práctica. Consultas gratis. Nueva del Pilar número 14. entre Benjumeda y Desagüe. Telf. U-5824.

COMPRAS

9 CASAS

COMPRO EN LUYANO UNA CASA de portal, sala, 2 cuartos y comedor, a precio de situación; no corredores. Informan en Pedro Pernas 364; pregunte por María Teresa Viera.

DESEO COMPRAR CASA EN LA HAbana, de menos de $5.000. Diríjase por escrito a Rosa Alba. Concordia 853-855, esquina a Espada.

SOLARES

DESEO COMPRAR PARCELA PEqueña alrededor colegio Belén. No admito corredores. De 10 a 12. Telf U-6367.

11 FINCAS RUSTICAS

SE COMPRAN DOS O TRES CABAllerías de tierra, con casa y árboles frutales de la carretera de Santa Clara a la Habana. Informan Virtudes 603 esquina a Escobar. Pregunte por Corcho.

15 MAQUINARIAS

COMPRO MOTOR DE PETROLEO EN buen estado de 25 HP. Véame de 12 a 5. Hubner, Aguiar 609.

17 MUEBLES Y PRENDAS

U-3297: COMPRO MUEBLES, OBJEtos arte, piano, porcelana, plata oro, libros, lámparas, burós, neveras, antigüedades, alfombras, vajillas, baúles, maletas. Liquido casas completas. Negocio rápido. U-3297.

M-7084: COMPRO MUEBLES, MAquinas coser y escribir, objetos de arte, lámjaras, pianos, porcelanas, libros, cuadros, alfombras, maletas, antigüedades, neveras, y ropa. Acudo en seguida. Telf. M-7084.

COMPRE VENDA O EMPEÑE

Sus joyas, muebles, ropa o cualquier objeto de arte y de valor en

«LA REGENCIA»

Suárez 18 y 20. Teléfono A-6628 (Acera del Tencents.)

M-2252: COMPRO

Muebles, máquinas coser, escribir, lámparas, radios, refrigeradores, porcelanas finas, marfil, bronce, plata, oro, brillanes, antigüedades. Lo que venda. «El Corazón de Jesús». Salud 167 entre Manrique y Campanario.

A-7890: COMPRAMOS, VENDEMOS

Muebles modernos: cuarto, sala, comedor, máquinas coser, escribir, burós, objetos arte, jarrones, vajillas, plata, estatuas, columnas, lámparas, antigüedades, alfombras, baúles, escaparates, pianos cuarto cola. Puentes y Compañía: A-7890, Galiano y Salud.

A-7795: COMPRA MUEBLES

De todas clases. Pagamos más que nadie. También vendemos, cambiamos y alquilamos. No venda sin antes hacer una llamada. A-7795. Vamos en el acto. «La Honradez», Máximo Gómez, 85. (357 moderno).

M-9136: COMPRO

Máquinas coser, escribir, archivos, cajas hierro, contadoras, divisiones mamparas, pupitres, oficinas completas, máquinas sumar, calcular, equipajes; objetos arte, cafés y fondas, sillones barberos, barberías completas. Vendo un tostador café de 25 libras. También vendo camión Chevrolet del 37, está nuevo; tengo sillas de Viena de importación para café o fonda. Llame a ésta su casa. M-9136.

M-3534: Los Tres Hermanos

Compramos muebles finos, objetos de Arte, antigüedades, joyas, vajillas, plata, porcelana, máquinas coser, escribir, archivos y todo objeto valor. Consulado 94 y 96: M-3534.

CAMAS FAWLE Y SILLONES DE inválidos para operados. Compramos y alquilamos. Compramos toda clase de instrumentos médicos y dentales Casa Fernández. Neptuno 617, entre Escobar y Gervasio. Telf. U-3322.

COMPRAMOS JOYAS

Antiguas y modernas, con brillantes, zafiros, rubíes y esmeraldas finas, oro, platino, plata y enchapes hasta en pedazos. Objetos de plata, bandejas juegos de café, cubiertería y otros artículos. Rosarios de oro y plata, con cuentas de perlas, coral, amatistas, etc. Pagamos bien. Vamos a domicilio.

CARBALLAL Y HERMANOS

San Rafael 138, entre Gervasio y Belascoain. Telf. U-5744.

A-6620: COMPRO MUEBLES

Juegos de cuarto comedor sala, piezas sueltas, neveras, refrigeradores, máquinas de coser y escribir, muebles de oficina, radios y equipajes. Liquido casa de huéspedes. «La Moderna». Salud 9. Teléfono A-6620.

19 LIBROS E IMPRESOS

COMPRO MAQUINAS ESCRIBIR

Sumar, calcular y muebles de ofina. Pago más y en el acto. Teléfono A-7743, Compostela No. 56 entre Obrapía y Lamparilla.

COMPRO LIBROS DE TODAS CLAses, especialmente de texto, primera y segunda enseñanza y superior. Librería «La Escuela», Monte 6, esquina a Egido.

Arrendamientos

A-1 FINCAS RUSTICAS-URBANAS

SE ARRIENDAN 3 CABALLERIAS, frente carretera, 2000 mil frutales pariendo, buenas casas, aguadas muy baratas. Wajay una caballería $16 mensuales. Marcial Rodríguez. Marte y Belona.

MAGNIFICA FINCA LOS ANGELES kilómetro 4 de la Carretera de Vento: 3 1|2 caballerías, agua abundante y tierra inmejorable. 10 minutos Capitolio, Teléfono FO-1058.

Reparaciones

42 MUEBLES Y PRENDAS

OPORTUNIDAD. TENEMOS REfrigeradores domésticos, compresores, coils, gabinetes, para helados y refrescos, reconstruídos. Los vendemos instalados y garantizados a precios fuera toda competencia. También tenemos línea completa de repuestos para Frigidaire, Kelvinator, Copeland, etc. Taller de reparaciones, instalaciones y servicio Servicio General de Refrigeración Zanja No. 513. Telf. U-3113.

OPERARIO BARNIZADOR Y ESmaltador hace toda clase de trabajos a domicilio en barnizado y esmaltado de muebles. Pagará lo que pueda. Ramos, Espada No. 507 Telf. U-5250

PARDO: REPARAMOS SUS MUEbles por poco dinero, dejándolos nuevos. Casa Pardo: U-5761. Los modernizamos, barnizamos a muñeca y esmaltamos «Duco». Pinturas mimbres a vapor y neveras. Tapicería en general. Azogamos espejos. Trabajos garantizados. San Rafael núm. 130

REPARACIONES DE MUEBLES

Casa «Coro». Barnizamos toda clase de muebles y tapicería. Especialidad en colores, combinaciones de maderas y chapas. Limpieza de muebles a domicilio. Estrella 27, entre Aguila y Angeles. Tel. M-2127.

«GARCIA ESPINOSA», MUEBLEría y tapicería. San Rafael y Soledad. Hacemos trabajos de tapicería, reconstrucción, pintura y decoración. Mejor trabajo y mejores precios, porque somos obreros, directores y propietarios. Nuestro teléfono: U-1424 English spoken.

!Repare a tiempo su nevera!

Rionda. Esmaltados por calefacción eléctrica Infanta 1,059. Teléfono: U-3968

VENTAS

48 CASAS

MARTINEZ Y PRIETO O'REILLY 309. A-6951

HABANA

Monte 725 Varas. $18.000, renta $150.00. O-Reilly esquina 500 mts. $30.000; Prado 480 mts. esquina 3 plantas moderna $56.000. Aguiar 500 mts. a $40 A. Martínez y Prieto, O-Reilly 309, A-6951, I-3456.

Jovellar. 10x32. Saguar. Sala, recibidor, 7|4 bajos y 4|4 altos $13.500. Oquendo Sala, recibidor, 3|4, comedor, $6.000.

Sitios 2 plantas. Sala, saleta, 4|4, altos igual $7.200, A-6951, I-3556.

VEDADO

Calle Letra próximo 17 16x50 jardín, portal, sala, recibidor. hall, 4|4 comedor. 2|4 criados, 2 garages $20.000. Calle 12. Sala, comedor 3|4; $5.500. O-Reilly 309 A-6951, I-3556.

Calle 23, 3 plantas moderna $19.000. Calle 23 esquina dos plantas $28.000. Calle C. Jardín, portal, sala, comedor, 4|4 $12.500, Martínez y Prieto. O-Reilly 23 A-6951, I-3456.

ALTURAS Y ALMENDARES

Ave. Columbia dos plantas, próximo al Puente $14.000. Próximo al Conde lujosa residencia 2.000 varas costó $50.000. Se vende en $25000 Martínez y Prieto O-Reilly 309. A-6951, I-3456.

VIBORA

$2.250 Bellavista, jardín, portal, sala, 3|4, comedor, garage, traspatio, Lacret, dos plantas moderna, jardín, portal, sala, comedor, recibidor. Altos: 4|4. Martínez y Prieto O-Reilly 309. A-6951, I-3456.

Concepción, Sala, comedor, 4|4, traspatio $4.000. Carmen próxima Calzada jardín, portal, sala, saleta, 3|4, comedor, traspatio, cuarto y servicio criados $5.500. Martínez y Prieto. O-Reilly No. 309. A-6951, I-3456.

$1.200 Rto. Lawton jortal, 2|4. $2.100 portal, sala, comedor, 2|4; cielo raso. Libertad próximo Calzada. portal, sala, comedor 3|4 $3.400. Martínez y Prieto O-Reilly No. 309 A-6951 I-3456.

$9.800 Rto. Mendoza lujosa casa jardín, portal, sala, hall, 4|4; comedor. terraza, garage; frente tranvía $1.500. Rto. Lawton, portal, sala 2|4. Martínez y Prieto, O-Reilly 23 A-6951. I-3456.

VENDO EN JESUS DEL MONTE casa $1.700 una cuadra del tranvía y guaguas. Portal, sala, comedor, dos cuartos, patio, servicio de azotea; otra en Luyanó $1.200; otra en Juanelo en $1.000; otra de esquina en Diezmero precio $1.200. Informan Monte y Zulueta café Intenacional. Pérez, de 1 a 5.

ANIMAS CERCA ESCOBAR $5.500

Casa de dos plantas independientes acera de sombra, sala, comedor, dos cuartos baño y cocina en cada planta. Rentando cada una $25. Medida, 6x15. Olózaga FO-3752.

VEDADO GANGA $9.000

Y reconocer $2.000 hipoteca moratoriada casa 2 plantas y sótano, entrada del Vedado, Bajos; recibidor, sala, comedor, pantry, cocina. Altos: 4 cuartos y baño. Sótano: 3 cuartos criados, garage 2 máquinas. Olózaga FO-3752.

VEDADO. CALLE A: JARDIN, PORtal, sala, saleta, 2|4, comedor, monolítica, $4.250. La Sierra. Calle Primera cerca 8. Jardín, portal, sala, 4|4, comedor, garage, $7.200. Jorge González. Aguiar 206. M-7785.

HABANA. CALLE CARMEN, 2 PLANtas; sala, 3|4, comedor, $4.000. Sitios, cerca Belascoain dos plantas, sala, 5|4, comedor, $8.500. San José cerca Belascoain, 240 metros, 2 plantas, sala, 4|4, comedor, $10.000. Jorge González. Aguiar 206. M-7785.

VIBORA. GANGAS: SAN FRANCISco cerca Calzada. Portal, sala, saleta, 3|4, comedor, $3.900. Carlos Manuel, cerca Lagueruela: Jardín, portal, 3|4, comedor, garage; $3.250.00. Jorge González. Aguiar 206. M-7785.

VENDO CHAVEZ, 79, ENTRE SAlud y Reina; 6 por 17, total 105 metros. Informes: Línea 759. Teléfono F-2635.

CUBA 811, ENTRE PAULA Y MERced a 15 pesos el metro, diez de frente; total 411 metros. Informan F-2635.

VENDO CASA. CALLE DAMAS, DOS plantas, mide 6 por 20 metros. Precio: $7.000. Otra pasaje H. Upman entre San José y Valle. $4.250.00. Marrero. M-7774.

REPARTO ALMENDARES

Vendo elegante chalet esquina Estilo Colonial, hecho por administración, 2 plantas con 2 lindas terrazas. a 2 calles todo citarón, carpintería caoba, su costo es de $17.000, por tener que embarcar lo doy $10.500, traigan ingeniero que lo vea. que verán una verdadera ganga. Para verlo a todas horas Calle 9 y 12 reparto Almendares, oficina Sr. Alpendre FO-2542.

Suscríbase al DIARIO DE LA MARINA por los teléfonos M-7911, M-7912 y M-7913, y por medio de sus agentes en todo el territorio nacional

VENTAS

48 CASAS

BOLETIN DEL DIA

PEDRO DE LA CUESTA

INVERSIONES

VEDADO: $5,500

Calle 8 No. 615 y 617. 2 casas monolíticas. Compuesta: Jardín, portal, sala, 2 cuartos, comedor, baño, cocina y patio. Rentan $46. Las 2 juntas en este precio. Pedro de la Cuesta A-8697 y FO-2419.

VEDADO: $4,500

contado y reconocer hipoteca de $3.500. Un año de fabricada. Pardín, portal, sala, recibidor, comedor, 3 habitaciones, baño en colores, cocina; cuarto y servicio criados, patio y garage. 19 y 24. Pedro de la Cuesta A-8697 y FO-2419.

ALTURAS DE ALMENDARES $8,000

Residencia de 2 plantas, chalet: jardín, portal, sala. recibidor, comedor, servicio auxiliar, garage, cocina, cuarto de criados, con servicio, traspatio. En los altos: recibidor, 4 habitaciones, baño intercalado, terraza. Ave. Central No. 23. 2 cuadras puente Almendares. Pedro de la Cuesta A-8697 y FO-2419.

$13,000

Ave. del Río No. 9 una cuadra Calzada Columbia, Alturas Almendares. Chalet Arte Moderno, a 2 calles. Compuesto: Jardín frente y fondo. portal, recibidor, sala, comedor, servicio auxiliar, pantry. cocina terraza al fondo, garage, 3 cuartos de criados y de chofer con baño completo. En los altos: recibidor, 4 habitaciones, 2 baños completos en colores. terraza-portal, closets en todos los cuartos, carpintería de caoba, cuarto de lavar. Un año construída. Pedro de la Cuesta A-8697 y FO-2419.

REPARTO ALMENDARES $7,500

Moderna casa, compuesta jardín, portal, sala, recibidor, precioso hall, 3 habitaciones de 4x4, baño intercalado, comedor al fondo, cocina cuarto y servicio de criados, garage. traspatio. Techos monolíticos. Pedro de la Cuesta, A-8697 y FO-2419.

AMPLIACION ALMENDARES $6,000

Ave. 1a. Residencia compuesta jardín, portal, sala, hall, 4 habitaciones, baño intercalado, comedor al fondo, cocina, gran traspatio y garage. Mide 15x47. Pedro de la Cuesta A-8697 y FO-2419.

$12,000

Ave. 2a. entre 12 y 13, frente al parque Fuente Luminosa. Residencia de 2 plantas con 1.400 varas, compuesta: jardín alrededor, portal, vestíbulo, salia, living-room, 2 habitaciones con baño intercalado completo, comedor al fondo, pantry, cocina, garage 2 cuartos criados, traspatio con frutales. En los altos: escalera de mármol, salón de biblioteca, 2 habitaciones de 4x8, terraza al frente y al fondo, baño intercalado completo. Pedro de la Cuesta A-8697 y FO-2419.

$7,800

Residencia de 3 plantas completamente moderna, compuesta: jardín, portal, sala, comedor, servicio auxiliar, biblioteca; cocina; cuarto y servicio de criados y patio, garage al frente. Segunda planta: hall, 3 habitaciones de 6x3.60 con 2 baños intercalados con closets y terrazas. Tercera planta: 2 grandes habitaciones con servicio auxiliar y terraza, marcos caoba y puertas cedro. Puede dejar la mitad en hipoteca. Pedro de la Cuesta A-8697 y FO-2419.

LUYANO: $2,000

Ensenada entre Pérez y Rodríguez 2 cuadras esquina Toyo. Casa de: gran sala, comedor. 2 grandes habitaciones, baño, patio y cocina. De mampostería y azotea. Pedro de la Cuesta A-8697 y FO-2419.

$1,700

Remedios entre Benavides y Reyes. Una casa compuesta sala, comedor, 5 habitaciones. patio, baño y cocina. Mampostería, puede dividirse 2 casas. Pedro de la Cuesta A-8697 y FO-2419.

SANTOS SUAREZ

Monísimo chalet de madera, Santa Irene entre Durege y San Julio. media cuadra Gral Lee, Compuesto: sala, comedor, una habitación grande, cocina, traspatio con lavadero y baño completo. Pedro de la Cuesta A-8697 y FO-2419.

LAWTON $1,200

cada una. Vendo 3 casas compuestas: portal, sala. habitación, comedor, baño, cocina y patio. Mampostería y azotea. Calle 14 entre Dolores y Tejar Nos. 407, 411 y 413 A. Rutas Nos. 23, 24 y 25 por el fondo. Pedro de la Cuesta A-8697 y FO-2419.

VIBORA $4,200

Propio para renta. Casa al frente compuest ade portal. sala, comedor, y 10 habitaciones, 2 baños y cocinas. Rentan $75. Calle Buenaventura No. 665 moderno entre Sta. Catalina y Milagros. Pedro de la Cuesta A-8697 y FO-2419.

OBRAPIA NUMERO 36 DEPARTAMENTO NUM. 1

COMPRO Y VENDO PROPIEDAdes en todos barrios tengo varias esquinas en venta, tengo esquina y 4 casas en $7.500. Vendo 2 naves en Infanta en $15.000. Rentan $150. Informes Galiano 509.

VENDO CASA CON ONCE HABITAciones y una accesoria, Castillo No. 201 entre Omoa y San Ramón, en tres mil quinientos pesos; único precio; no corredores, a tratar con su dueño Pablo Aranguren en F No. 567, Vedado, de dos a diez p. m.

HABANA: $10,000

Calle San José No. 668 entre Gervasio y Belascoain. Dos plantas independientes. Compuesto de sala, recibidor, 5 habitaciones, comedor, baño, cocina, patio y traspatio. En los altos: escalera de mármol, sala, recibidor, 4 habitaciones, baño completo comedor y cocina, terraza al fondo. Pedro de la Cuesta, A-8697 y FO-2419.

VENTA E HIPOTECA. DOY DE 300 a 800 pesos en hipoteca. Vendo dos casas madera en Regla, bien situadas con gran renta. $800 y $1.500. 10 Octubre 255, Apto. 1.

VENTAS

48 CASAS

EN $1.200. VENDO CASA, SALA, 2|4, baño intercalado, saleta, cocina, cielo raso y patio; otra en $650.00, portal, sala, 2|4, comedor, patio y servicios. Informan: FO-7140.

SE VENDE ESQUINA MONOLITICA 3 habitaciones, sala, comedor, patio, cocina, baño, ducha, ascalera azotea. Sirve para comercio por tener mucho barrio. $2.650. Acierto No. 627 entre Herrera y Calzada Luyanó. Teléfono M-4366. Braña.

CON $500

Entrada, $35 mensuales. casa mampostería, compuesta jardín; portal; sala, 2|4; baño intercalado; comedor; cocina; terraza; traspatio. Informa Troadio I-3529 1 a 3 p. m.

¡¡GANGAS!!

Próxima Calzada de Monte, vendo dos casas mampostería, cielo raso, una, sala, comedor, 3|4; otra, sala, comedor, 1|4; 200 metros superficie, rentan $40. Precio: $3.300. Informes Teléfono M-2846.

BUEN REPARTO: VENDO DOS CAsas esquina, mampostería, cielo raso, una, portal, sala, comedor, recibidor, 2|4; otra, partal, sala, comedor, 1|4; rentan $30. Precio $2.800. Informes: M-2846.

CASAS SOLARES HIPOTECAS

Antes de comprar vea nuestras numerosas ofertas.

ENTRE LAS 650 CASAS Y SOLARES QUE TENEMOS A LA VENTA SEGURAMENTE ESTA LO QUE UD. NECESITA.

Llámenos hoy. Estamos a sus órdenes

E. MIRO

Aguiar, 71, bajos A-8577

CASA SIN ESTRENAR, 2 PLANtas, inmediata al «Miramar Yacht Club», 3 habitaciones, closets, bar, etc. Exquisitamente decorada. Construcción de primera 8.500 $8.500. Teléfono M-7985 de 9 a 11 a. m.

VIBORA: $3.300

Jardín portal, garage, patio, traspatio, sala, comedor; 3 cuartos; cuarto criados; terreno 10x42 tranvía por la puerta. O-Reilly 11 Departamento 407 M-1072.

VIBORA: $5.500

Costó $14.0000 nueva, lujosa residencia, jardín, garage, portal. sala, 6 cuartos, 2 baños intercalados; comedor, pantry. cocina, terraza, patio. Ganga sin igual. O-Reilly 11 Departamento 407. M-1072.

MAGNIFICA CASA

Vendo Almendares casa nueva construcción, brisa, citarón, techos monolíticos inmediata ómnibus tranvías. Jardín, portal, sala, comedor tres cuartos, baño intercalado colores, comedor, cocina. pantry, cuarto y servicio criados. garage patio. $5.500. Para más informes Ramón Rodríguez. Teléfono M-6543.

COMPRA-VENTA DE FINCAS RUSticas y urbanas. Colonias, arrendamientos. Consúltenos sus negocios. Obtendrá rápida y debida atención. Neptuno 655. Teléfono U-2534 o en Güira de Macurijes. Alvarez-Moedo.

PRECIOSO CHALET

Próximo a terminarse se vende en Figueroa y Carmen con jardín, portal, sala, hall, comedor, 3 cuartos, baño de color, pantry, cocina; cuarto y servicio de criados. Puede verse a todas horas.

SE VENDE EN LO MEJOR DEL Vedado, calle 13 entre «D» y «E», un terreno con la medida siguiente :30 metros de frente por 50 metros de fondo. Informes: Teléfono M-3566.

ALTURAS MIRAMAR. VENDO REsidencia de lujo, con todo el confort que se pueda desear, se da en menos de la mitad de su costo. Informes directos Sr. Villaría M-8182. Chacón No. 203, bajos.

REPT. BUENAVISTA SE VENDE CAsa esquina que mide 7 metros 80 centímetros de frente por 31 de fondo compuesta de: jardín, portal, sala hall, tres cuartos. baño intercalado comedor, cocina, garage, dos cuartos altos con servicio, techos monolíticos. en $3.500. No corredores. Informan: I-5844.

VENDO CHALET DE ESQUINA EN Santos Suárez. Calle Estrada Palma y Goicuría, la casa que usted necesita para vivir cómodo e higiénico, acabada de terminar; consta de jardín a ambas calles, portal, pérgola, sala, comedor, tres amplios cuartos, baño en colores, cinco clossets, regia cocina, garage, cuarto y servicio de criados, lavaderos, toda de citarón, marcos de caoba y fuerte de toda garantía. Precio $7.500. Verla a todas horas, trato directo su dueño.

MIRAMAR: $8.600

Precioso chalet 5 cuartos, 2 baños intercalados, jardín, portal, livingroom amplio, comedor, closets, lavadero. garage. Véalo hoy. M-1072.

VEDADO. CALLE 17, ESQUINA DE sombra, vendo hermosísima casa de 2 plantas, de lujo, cantería, mármoles, techos decorados, comedor zócalo de caoba. Más detalles Guillermo del Monte. Habana 84. M-2474.

VEDADO. CALLE 11. PRECIOSO CHAlet moderno en $22.000. Techos monolíticos, decorados cenefa en el comedor. Garage. Costó $40.000. Informa: G. del Monte. Habana No. 264. M-2474.

SE VENDE UN EDIFICIO ACABAdo de construir 3.1|2 plantas, fabricación moderna y lyujosa a una cuadra de la Universidad, cala planta para familia numerosa, muy buena renta su dueño F-6316. No corretaje.

VENDO CASA MODERNA LUYANO 2,750 casita madera, pozo. arboleda y 450 mts terreno en «El Moro», $500 gran solar Patrocinio 500 mts. a $2.50 y 850 vs. en Av. de Acosta dos cuadras Calzada a la derecha a $1.7» 10 Octubre 255 partamento 1.

RESIDENCIA LUJOSA PARA FAmilia de gusto, portal, sala, comedor, hall, dos cuartos baño y cocina, monolíticos cedro. Véala, A entre Fuentes y Lanuza $3.500, parte hipoteca o permuta. FO-2856

COMPRA Y VENTA DE CASAS Y SOLARES HABANA Y REPARTOS

Solares de todas las medidas. Casas de todos precios. Véame o llámeme, sin compromiso de ninguna clase para usted. Vendo y compro casas y solares. Dinero en hipoteca en la Habana y repartos. Mucha reserva. Prontitud y honradez en las operaciones. Victoriano Alvarez. 14 esquina a D., Almendares. FO-3786.

VENTAS

49 SOLARES

SANTOS SUAREZ, LO MAS ALTO de Mayía Rodríguez, a la brisa; vendo esquina dos entronques de agua y alcantarillado centro de la propiedad. 20.60 x 40 varas o parte. Ruta 15 frente. Teléfono I-3055.

VEDADO A $7.00 LA VARA

Solar en la calle 19 entre 18 y 20. Fabricándose alrededor magníficas residencias. Mide 20x37.82 varas cuadradas. Terreno firme y llano. Pedro de la Cuesta A-8697 y FO-2419.

SE VENDE UN SOLAR DE ESQUIna,, de sombra, Goicuría y Vista Alegre, Víbora, 537 varas. Dos mil pesos. Su dueño F-5615.

OPORTUNIDAD: MAGNIFICO LOTE frente Calzada Jesús del Monte entre Luz y Pocito. Mide 35.20x44 varas, todo o parte se vende. Marrero. Aguiar 117. Teléfono M-7774.

GANGA VEDADO SETENTA Y CINco cts metro. Vendo 4.500 metros en las calles 19 y 32. Tiene 32.50 de frente a calle. Urge venta. M-2595 Metropolitana 231.

LA SIERRA, CALLE B Y 8 BRISA, parcela 10x23 y 11x23 $1.300 y $1.450 frente Omnibus. También calle Doce entre D y E brisa, 10x46 y 20x46 a $3¼ facilidades. Dueño: Suárez, Calzada 359 Vedado.

$1.30 VARA, facilidades, 12x59 LINEA Playa y Ave. 8 Ampliación Almendares. Otro de 9½x47 Ave 7 entre 1 y 2 brisa, Alturas Buenavista. 3 cuadras Calzada Columbia. Dueño, Suárez, Calzada 359 F-4786.

SOLAR 12 x 40 MTS. REPARTO Santa Amalia, regalo en $450 (se fracciona) otro 10x34 vs. contado. $100 y 10 mensuales. Teléfono I-6516. Rivera No. 6.

PARCELA EN NICANOR DEL CAMpo de 15x40 metros acera sombra a dos cuadras Calzada Columbia y pegado a calle 6. Precio único: $3.20 vara. Miró. Aguiar 71, bajos. A-8577.

PARCELITA DE 10x20 METROS NIcanor del Campo, 2 cuadras Calzada Columbia y junto a calle 8 a $4 vara. Urge venta. Miró, Aguiar 71, bajos. A-8577.

SE VENDE UN LOCAL DE ESQUIna de sombra, Goicuría y Vista Alegre, Víbora; 53 varas, dos mil pesos. Su dueño: F-5615.

GANGA UNA ESQUINA DE SOMbra calle Noodbury y Dolores, Reparto Montejo, dos cuadras calzada, mide 417 vs2. en $660. Otros solares en Barrio Azul, calle Martí, 2 1|2 cuadras calzada, a $275, $375, $450, $700 y $750, informes A. Olivé, Rodríguez 362 Este de 12 a 3. p. m. menos sábado.

VEDADO: VENDO URGENTE UN solar, mide 13.66x50 fondo; no corredores. Informan Calle 20 entre 17 y 19, de 2 a 5 p. m. Santos.

VENDO SOLAR DE 10x35 CRUCERO Habana Central, Víbora. Se da muy barato ocupa posición buena y progresiva para fabricar una gran casa. Urge venta. Informes F-6009. Suárez.

VEDADO. CALLE 5a., ACERA SOMbra, vendo solar completo de 683 metros a $6 metro. Unico por este precio y situación. Urge venta. Informa: Guillermo del Monte, Habana 84. Teléfono M-2474.

$1.300. VENDO SOLAR AVENIDA Segunda entre Diez y Once acera sombra, Ampliación Almendares. Todo cercado mampostería, propio para fabricar. Mide 12x46. Total 552 varas. Dueño U-3068.

REPARTO MIRAMAR. VENDO SOlar de esquina, mide 30x53 varas. lo regalo a $4.30 vara. situado próximo a la 5a. Ave. Informa su dueño FO-2188. Sr. Piñón.

SE VENDE ESQUINA 943x26.52 AMpliación Buena Vista. Almendares. También una esquina de bodega y casa particular separadas, muy barato. Reparto Párraga. Informa Sr. Fernández. Teniente Rey y Aguacate. Bodega, de 3 a 6.

FRENTE CALZADA COLUMBIA, ENtre Mendoza y Godínez, único solar, 15.32x47.17. $3.75 vara, otro chico mide 12x26.50. $80000. Marrero, Aguiar 117. Telf. M-7774.

VEDADO. A LA SOMBRA Y EN LA Loma(, vendo una parcela de 15 por 35. Magnífica medida. Ultimo precio. $10.00 metro. Informan: G. del Monte. Habana No. 264. M-2474.

SOLAR YERMO EN ESQUINA MONtoro y Bruzón, 14.1|2x37 varas a precio de ocasión. Informa su propietario, Montoro y Bruzón, bodega.

MIRAMAR GANGA $2.250

Y reconocer $1.500 hipoteca moratoriada. Solar completo 1,251 varas situado en gran Avenida. También otros con facilidades de pago. Olózaga 8 esquina 3a Ave. Miramar FO-3752.

SE VENDEN SOLARES A PLAZOS de 8x30, a $192.00. $30.00 de entrada y $5.00 mensuales. Reparto Guasimal a tres cuadras Calzada de Arroyo Apolo. Informan: M-7519 y F-4018.

COMPRO PARCELAS ALTURAS DI Miramar o Kolhy operación rápida, preferible frente al Río, González Estrada. A-6675. De 1 a 2 y de 7 1|2 a 8 1|2 p. m.

REPARTO LA SIERRA. VENDO EN la calle 6 y la solar esquina 30x33 fracciono 14x33, precio especial único sin construir. Véalo, precio situación directamente Abel Rodríguez, 9 esquina a 10.

REPARTO NICANOR DEL CAMPO, vendo el mejor solar calle 10 entre 9 y 11, sombra 15x40 próximo ómnibus, tranvías $4.50 vara. Dueño Abel Rodríguez 9 y 10. FO-2212.

ALMENDARES SOLARES

De todas las medidas y precios al alcance de todas las fortunas. Buenas calles y las mejores vías de comunicación: 12 por22; 22 por 21, esquina, 10 por 45; 32 por 45, esquina; 22x34 esquina. Fabrique su casa a gusto. Informes personalmente al comprador.

VICTORIANO ALVAREZ

14 esquina a D, Almendares FO-3786

50 FINCAS RUSTICAS

FINCA DE RECREO $1,800

En Vereda Nueva, a 40 minutos de la Habana. Sellada de frutales de todas clases, casa de vivienda acabada de construir, 70 metros de frente a la Carretera, luz eléctrica, a 300 metros del pueblo. Aproveche el regalo. Pedro de la Cuesta. A-8697 y FO-2419.

SE ALQUILAN FINQUITAS RECREO 15 minutos Habana; casas mampostería con todas clases comodidades. Finca Rosario, Lucero. Sr. Vega.

VENDO UNA FINCA INMEJORAble para sanatorio o recreo en Mantilla, frente al chalet del doctor Averoff, de una caballería y 116 cordeles. Lugar muy alto, con tierras laborables y pozo fértil de excelente agua potable. Informa su dueño, calle «L» 311. Telf. F-4549.

51 ESTABLECIMIENTOS

VENDO UN NEGOCIO SE ACEPTA socio con $3.000. Deja $500 al mes tengo grandes negocios. Véame hoy Galiano 509. García.

VENDO UNA BODEGA EN $1.800 EN Santos Suárez, los tiene de mercancías. Dando $800 de contado. Véame. Galiano 509 García.

POR NO PODERLA ATENDER VENdo bodega con muchas facilidades. Informan Campa No. 5 y en Celestino, Marianao. Carnicería Laredo.

VENTAS

51 ESTABLECIMIENTOS

VENDO CINE ELEGANTE

De primera categoría, situado en barriada selecta. Si usted tiene $5.000 y desea ganar $250.00 mensuales, véame en Notaría Dr. Montiel FO-1448, Calle 14 y A. Reparto Almendares.

SE VENDE PELUQUERIA CON TOdo el mobiliario moderno. Neptuno No. 706.

SE VENDE CASA HUESPEDES DE comida, de 11 habitaciones alquiladas, amuebladas todo gusto, lugar céntrico. Informan: A-6388.

BODEGAS DE 1a. a PRECIOS de 3a

En las mejores esquinas: surtidísimas; sin deudas y con grandes facilidades de pago. ¡UN MILLON!... Aquí no hacemos cuentos. Informes gratis: Suárez, Belascoaín y Figuras. Café. De 1 a 6.

VENDO CASA HUESPEDES 58 HAbitaciones $3.500; otra, $2.500; otra $1.100; 10 cines desde $4.500 a 25.000; hotel 65 habitaciones, $6.008; otra $5.000; cafés barras, cafés lecherías; bodegas, panaderías, tiendas mixtas; tiendas víveres finos; tiendas ropa; boticas, garages; vidrieras tabacos; vidrieras dulces. Negocios de todos precios. Solicito socios para establecimientos. Arriendo cafés, arriendo fábricas conservas; Vendo gran hotel en Prado; Prado y Dragones, Café M-4739. Yáñez.

POR TENER TRES Y NO PODER atenderlo, vendo cafecito lechería, moderno en $750. Un negocio de batidos y refrescos en $500. Arriendo una fonda. Teniente Rey y Villegas. Vidriera Café. Alfredo.

EXCELENTE OCASION PARA CONtinuar negocio. Vendo las existencias de víveres y licores finos, y aves de raza con sus anexos, crédito de 30 años. Magnífico lugar. Arriendo local y vivienda. Informan: Frente al Juzgado Correccional 5ta. Sección. Teléfono I-7563.

SE TRASPASA CONTRATO CASA inquilinato, calle Consulado a dos cuadras Parque Central, 30 apartamentos algunos con baño, llena de familias estables; módico alquiler; negocio fácil y productivo. Informan: Santa Emilia 270, entre Durege y Serrano. Santos Suárez.

SE TRASPASA NEGOCIO DE VENta en interior de un cine. Se vende un gabinete de helados Frigidaire en Prado 517. Informa Conde.

FABRICA DE MOSAICOS, SE VENde por no poder atenderla, poco alquiler y se dan facilidades. Teléfono: I-7228.

52 BOVEDAS Y PANTEONES

GANGA: SE VENDE UN PANTEON de dos bóvedas. Informan Teléfono X-2394.

CEMENTERIO DE COLON. VENDO panteón calle central, pegado a la puerta del Cementerio, con cuatro bóvedas, su osario y monumento. Precio ganga; hago cualquier clase negocio por casa o por terreno. Informa Teléfonos F-3217 y U-1406. Sr. Rodríguez Insúa.

53 AUTOMOVILES - ACCESORIOS

POR UN APURO VENDO BUICK TIpo chico cuatro puertas, baúl sólo recorrió 20.000 kilómetros, está nuevo completamente, no busque más ganga $500.00. Línea No. 761 esquina a Dos, Vedado

CHEVROLET 1936, MASTER, DE 4 puertas, baúl; se vende. Perseverancia No. 216, de 3 a 6, $525.00.

CUÑA OLDSMOBILE 1937, CASI nueva, $600. cash únicamente. Véala de 7 a 9 a. m, Palacio Automóvil San Lázaro y Escobar.

OKLAND ABIERTO DEL '29 5 PAsajeros $80.00. Cinco gomas. Urge venta. Reina 108 entre Galiano y Rayo. A5-0332.

GANGA FORD 1938, CUATRO PUERtas, baúl, radio, chapa particular, seguro contra todo riesgo. $805.00, con facilidades. Estación de Servicio, Zapata entre A y Paseo, Vedado. F-2706.

FORD DEL 36, DOS PUERTAS COlor azul; $400, con gomas nuevas, por embarcar su dueño. Verlo Garage Aguila y San Lázaro. Informan: Teléfono A-9938.

CHEVROLET 34, RADIO, TROMPEta, 4 puertas, $385. Otro dos puertas, $285. Otro, $420. Studebaker $455. Motocicleta, $155. Camión Dodge $155. Hago cambios. Reina No. 158. Garage Braña. Chevrolet 33, $225.

VENDO FORD DEL 36, CUATRO puertas, con radio, muy barato. Teléfono M-4889. Campanario y Maloja. Lechería.

FORD 36, SEDAN, 4 PUERTAS, SE regala. Morro y Genios. Bruno.

SE VENDE CHEVROLET DEL 33, en muy buen estado; precio $350. Informan Teléfono U-1159.

CON $600 LE ENTREGO MI DODGE 37, particular, azul, 4 puertas, flamante, 5 gomas con sus cámaras, acumulador y bujías nuevas. Gutiérrez, Teléfono M-5159.

CAMION BROCKWAY S 2, 1|2 TONElada con sobre-muelles para cargar cinco como nuevo, gomas neumáticas 10 capas 7x20 delanteras 6x32 dobles traseras, todas nuevas; precio y condiciones para vender. M-1943 y FO-1395.

DODGE DEL37 DE LUXE USO PARticular $750; Chevrolet del 36 Master $500; Baby Packard del 30 cerrado $200; Ford del 31 dos puertas $220. Teniente Rey y Villegas Vidriera café. Alfredo.

CHEVROLET 1935. CUATRO PUERtas, vestidura cuero, 32 mil kilómetros, pintura de fábrica flamante. Garage Sol, entre Oficios y San Pedro

LOS MEJORES AUTOMOVILES RECONSTRUIDOS DE CUBA EN

AGENCIA DE AUTOMOVILES DEL VEDADO S.A.

23 Y J. VEDADO

Lilcoln Zephyr 1936 R & G.	800.00
Diligencia con 5.000 kms. «38»	925.00
Un Buick de 1936	600.00
Un camión con carrocería 35	450.00
Un Graham Paige 4 pts. 1931	150.00
Un Oldsmobile 4 pts. 1931	150.00
Un Ford 4 pts. 1931	295.00
Un Ford de 2 pts. 35	325.00
Dos Ford 4 pts. 60 HP	
Dos Ford 4 pts. 1936	
Un Ford 2 pts. 1936.	
Un Ford 4 pts. 35.	

CINCO CHASSIS del 35 y 36 Ford y Chevrolet. Los liquidamos. Están todos reconstruídos. Una guagua con carrocería para un colegio, un transporte, muy buena. Es un Ford 4 cilindros muy económico. $275.00.

Un Ford 1938 con muy pocos kms.

23 Y J. VEDADO F-2986

M.E.C.D. 2016

VENTAS

AUTOMOVILES - ACCESORIOS

VENDO EN $250.00 CONTRATO CHE- vrolet 34-35, de dos puertas con muy bonito y en perfectas condiciones. Acepto Ford Victoria del 31. Puede verlo garage Aguacate entre Empedrado y Tejadillo. De 9 a 3.

ASUNTOS FAMILIARES SE vende Lincoln Zephyr 1936 con radio. Está enteramente nuevo. Precio ocasión. Alberto Puyol. Marina No.

VENDO 23 AUTOMOVILES FORD y Dodges del 34 al 38; están como nuevos. Arango 617 entre Soledad y Pozos. De 7 a 9 a. m. Varela.

GANGA. SE VENDE CONTRATO DE Ford V8, cuatro puertas, 6 cristales, del 38. Informes: Industria No. altos, apartamento No. 5, de 8 a. 2 p. m. No agentes.

FORD DE 1937 CON MOTOR en buenas condiciones, asiento en cuero, como nuevo, se admite carro en cambio y se dan muchas facilidades. Agencia For de Marianao.

CAMIONES Y CHASSIS FORD Y Chevrolet en buenas condiciones de mecánica, pintura y gomas, con poca entrada y muchas facilidades. Carvajal, S. A.

FORD DE CUATRO PUERTAS DE 1934, vestidura de piel, mecánica, y pintura, como nuevo. Se dan facilidades de pago. Agencia Ford de Marianao.

CHEVROLET DE CUATRO PUER- tas de 1932 en buenas condiciones con poca entrada y muchas facilidades. Carvajal, S. A.

FORD NUEVO DE CUATRO PUER- tas de lujo de 1938, usado solo en demostraciones, 1.000 kilómetros caminados, lo vendemos con $200.00 de entrada. Agencia Ford de Marianao.

MAGNIFICO CONVERTIBLE FORD, de lujo de 1936 con poco uso, vestidura de piel como nueva, cedo contrato con poco efectivo y resto en 15 meses. Sr. Aldrey. F-2139 y FO-9241. Admito carro chico en cambio.

CHASSIS FORD DE CAMION DE 1938, nuevo, usado solamente como demostrador, se vende con $200.00 de entrada. Carvajal, S. A. Agencia Ford de Marianao.

VENDEMOS PIEZAS NUEVAS Y DE uso para el interior de la República a los precios ya famosos de «El Relámpago». Escribo inmediatamente. Concha No. 969.

SEDAN CHEVROLET DEL 29 EN ganga. Otro Sedan Chevrolet del 31 de 4 puertas. Verdaderas gangas a los clientes de «El Relámpago». Concha 969.

NO PAGUE MAS DE $100.00 POR UN buen automóvil, Chevrolet $70.00. Coupette $80.00. Grahan Paige Sedan, $100. Buick $80.00. Gangas «El Relámpago». Concha No. No. 969.

CAMIONCITO FORD DEL 29 CARRO- cería de reparto propio para Panadería, Tintorería etc. También tenemos otras marcas y otros años $100.00. «El Relámpago» Concha 969.

SI POSEE UN AUTOMOVIL QUE no tiene Agencia en Cuba? No se preocup. por eso. «El Relámpago» tiene los accesorios que puede necesitar baratísimos. Concha 969.

CHEVROLET SEDAN DEL 34 EN perfectas condiciones a plazos. Otros camiones Ford del 35 y otras marcas. Verdaderas gangas. Facilidades de pago. «El Relámpago». Concha 969.

CHRYSLER 1936 SEDAN SIETE asientos, seis ruedas propio familia numerosa, cuero, radio, seis ruedas, Carro muy bien cuidado y lujoso y económico. J. Ulloa y Cía. Prado y Cárcel.

MUY ATRACTIVO PACKARD 120 DE 1937 cuatro puertas, flamante, gomas blancas, pintura verde perla de fábrica. Lo garantizamos como nuevo por 90 días. J. Ulloa y Cía. Prado y Cárcel.

MAGNIFICO CHEVROLET 1936 CUA- tro puertas acabado de pintar, con piel, cuero, bueno de mecánica. Precio asombrosamente bajo, con facilidades. Véalo en la casa de los carros usados baratos. J. Ulloa y Cía. Prado y Cárcel.

MAQUINARIAS

SE VENDEN VARIAS MAQUINAS de tintorería. Paila de vapor de 25 galones, dos máquinas de teñir medias, una centrífuga, máquinas de teñir piezas, máquina de planchar pie..., motor eléctrico de . H.P., una ..., pailas de cobre y otros utensilios propios de la industria. Estrella esquina Plasencia.

SE VENDEN DOS TANQUES CUA- drados: Medidas: 15x7x4 pies capacidad 3.200 galones, 12x6x4 pies capacidad 2.200 galones, de planchas de ... pulgada remachadas. Se dan a precio de hierro. Egido No. 715, frente Estación Terminal.

SE VENDE UN JUEGO DE 4 CEN- trífugas «Mackintosh» de 40x20, ... dragas, vibrador, bombo secador, motor eléctrico de 50 H.P. con su ... de arranque, y muchos accesorios más, todo en perfectas condiciones. Véalas en Falgueras No. 8, Cerro.

VENDO TRES CENTRIFUGAS 18 por 30, motor Diesel 120 HP., winches eléctricos de vapor y de mano, compresor de aire de 3x4 y 6x6 Curvas, Correas, poleas y diferenciales 2, 5 y 10 toneladas, motor eléctrico 5, 10, 15, 25 y 150 HP. tijera y punzón herrería, planta pasteurizar Burrell, Elton White volteo, planta de éter, ..., tachos de cobre, bombos de ..., pasadores y repasadores de ... Manila No. 314. Hilario García. I-5619.

VENDO PLANTAS DE HIELO YORK 1, 2, 3, 4 y 10 toneladas, molinos para almendra, cacao, maíz y sal Nordy ... 24 por 9. Bombas Triplex ... profundo 450 galones por minuto, ... donques duplex 1, 2, 3, 4, 6 y 12 pulgadas, bombas de vacío, máquinas de vapor 10, 15 y 100 HP. Cepillo cuatro caras Fay, escoplo, barrena y cadena, guillotina para papel turbina 2, 4, 5 y 6 pulgadas. Manila No. 314, Hilario García, I-5619.

SE VENDE UN ASERRADERO EN provincia de Camagüey. Informa: R. Fina, Carmen y Lealtad, Habana. Telf. A5-0362.

CAJAS CONTADORAS

BOMBAS NEPTUNO: LO INSUPERA- ble en bombas; nada igual; nada mejor. Bombas y motores. La Casa de los Motores. Egido 585. Telf M-5244.

MUEBLES Y PRENDAS

¡NO PAGUE LUJO!
Visite la mueblería y tapicería
«GARCIA ESPINOSA»
Mejores muebles y mejores precios. Juegos de living-room a precios únicos por ser fabricados en esta casa. San Rafael entre Aramburo y Soledad

FAMILIAS. GANGAS: JUEGOS DE cuarto, tres cuerpos, completos, $90.00; otro, $115.00; otro, $140.00; comedor, moderno, $50.00; juego sala, nueve piezas, $40.00; recibidor, $48.00; living room, $98.00. No pierda la oportunidad. San Nicolás 305, fondo «La Epoca».

VENTAS

56 MUEBLES Y PRENDAS

SE VENDE CAMA CAMERA, SIN usar, de caoba, en $15. San José 456, 2o. piso, Apart· No· 5·

EBANISTA PROFESIONAL VENDO regio cuarto que construí para mi uso caoba (parece enchape) regia coqueta; otro cedro barato. Comedor y Chase-longe sin uso. Escobar 256 Neptuno Concordia.

POR EMBARCAR VENDO JUEGO living-room moderno. Modelo tomado de película, por lo urgente se da en ganga. Malecón 205 bajos entre Aguila y Blanco.

RAPIDO EMBARQUE VENDO MO- derno juego sala, comedor, cuarto 3|c $25.00, $40.00, $48.00. Estufina, radio gabinete $13.0. Omoa 217 Romay. Fernandina

CUARTO CAOBA 3|c. COMPLETO ocho piezas última moda vendo urgente $125. Comedor, recibidor y lámpara Renacimiento cueros repujados muy barato. Elegantísimo living-room ocho piezas $75. Prado 159. Colón Refugio.

FAMILIA PARTICULAR VENDE LU joso juego cuarto último modelo, tres cuerpos, elegante coqueta, butacón, chifforrober $140, comedor Renacimiento $75, sala finísimo $35. Radio baratísimo. Concordia 467. Belascoaín Gervasio.

FAMILIA VENDE CUARTO 3|c, UL- timo estilo butacón tiradores finos $125, regio comedor Renacimiento $95. Lámpara madera $25. Recibidor finísimo $35. Living-room tapizado. Salud 262 Escobar Lealtad.

SE VENDE UNA MAQUINA DE FES tón y una de dobladillo. San Miguel 304, entre San Nicolás y Manrique.

VENDO PRECIOSO CUARTO 3|c, UL- tima moda; caoba completo, muy barato; otro con chifforrobe 3|c, a todo lujo; comedor Renacimiento; Living-room lujosamente tapizado; Recibidor Arte Moderno, $20. Lámparas. Prado 111, altos entre Genios y Refugios.

FAMILIA QUE SE TRASLADA AL extranjero, vende objetos de arte, antigüedades, suntuosa vitrina, regio mueble-fumador con sofá cuero y otros muebles. Precios ocasión. Luz Nueve entre Calzada y Delicias, Víbora. Teléfono I-3784.

GANGA. JUEGO CUARTO CAOBA 3|c. moderno completo $130.00. id. comedor $50.00; id recibidor Renacimiento $70·00. Lámpara sala de bronce y cristal $20·00; id comedor con tela roja $10·00· Puede verse en Animas No. 263 (Bajos)·

M-2252 COMPRO

Muebles, máquinas escribir, coser, radios, lámptras, refrigeradores, porcelanas marfil, bronces; oro; plata; brillantes. Antigüedades, alfombras, vajillas, cristalería fina. Compro todo. El Corazón de Jesús. Salud 167 entre Manrique-Campantrio.

VENDO MITAD PRECIO CUATRO SI- llones portal, juego sala, juego cuarto caoba, juego comedor Español. Todo moderno. No mueblistas. Tulipán 405 (Chalet) entre «La Línea» y «Clavel», Rutas 17, 53 y Tran-bus.

VENDO MIAD PRECIO JUEGO cuarto regio butacón; juego living-room Luis XV; comedor Español Btrgueño; mesa árabe; reloj Westminter; jarrones italianos. aSlud 167 entre Manrique y Campanario. «El Corazón de Jesús» M-2252.

GANGA: MAQUINA DE COSER Singer ovillo central perfecto estado S32·00. Una id. de escribir marca Royal completamente nueva, garantizada $65.00. Puede verse Animas No. 263 (Bajos).

SE VENDEN LOS MAGNIFICOS muebles de la residencia 5ta. Ave. esquina a 8, Reparto Miramar. Regio juego comedor Renacimiento Italiano. Juegos de sala, piano de cola, chico, mimbre, juego de cuarto, lámparas, objetos de arte. A particulares. de 2 a 5 p. m.

VENDO URGENTEMENTE JUEGO cuarto tres cuerpos; coqueta toda cristales, $50. Otros muebles en ganga. Malecón 205, bajos, entre Aguila y Blanco.

CUARTO MODERNO $25.00; OTRO 3 cuerpos con chiforrober, $55.00; otro 3 cuerpos caoba, $60.00; comedor y sala, escaparate lunas, $10.00; cama, $4; otras piezas sueltas baratas. Maloja 161, San Nicolás y Manrique.

VENDO CUARTO $20 OTRO $30; UNO 3 cuerpos $35; $70 todos Arte Moderno, Sala $30. Comedor $43. Radio fonógrafo moderno $20. Monte 1116 y San Joaquín.

JUEGO CUARTO MODERNO, $18.00. Lunas y bastidor nuevos; el de tres cuerpos menos de $32.00. Radio mueble, $10.00 por pronto embarque. Sitios número 74, entre San Nicolás y Rayo.

SE VENDEN SIETE MAMPARAS DE cedro y cristal, muy finas. Una consola de madera tallada y dorada, un gran espejo con un sofá y dos butacas, todo del más puro Luis XVI. Dos sillones de caoba y una romana Fairbanks. Pueden verse Empedrado número 7 de 9 a 12 m. Una lámpara bronce, propia para billar, biblioteca o salón de juntas, muy hermosa. Informan: Línea No. 703, altos entre Paseo y H.

VENDO JUEGO DE CUARTO MO- derno, 3|c., costó $1.300, lo doy $150. Caoba, tuya y palisandro; no trato muebleros; también un radio. Señora Ana. Animas 156; 1ro. izquierda.

GRAN OPORTUNIDAD, APROVECHE la. Refrigerador con motor General Electric, 6 pies cúbicos de capacidad. Todavía en su caja. Véalo Escobar Nro. 512

VENDO URGENTE POR EMBARCAR magnífico juego cuarto caoba, moderno, completamente nuevo, tres cuerpos, mesa. teléfono, Renacimiento espejo sala moderno. San Miguel 425 (bajos) entre Lealtad Campanario.

UN EXITO ROTUNDO

HA SIDO LA 2a SEMANA DE GANGAS DE «EL RAS..!» LA 3a SEMANA EMPIEZA EL LUNES 24 Y TERMINA EL JUEVES 27.
DURANTE ESOS DIAS SACRIFICAMOS LOS SIGUIENTES OBJETOS.

Gabinete cocina, $12; mesa cocina porcelana, $3; gabinete baño, $3; Bargueño Renacimiento Español, $17; juego cuarto caoba 6 piezas, $48; comedor Renacimiento, finísimo 10 piezas $175 Paraban Renacimiento, $17; Recibidor inglés grande rejilla, $43; Recibidor moderno, $39;; Juego mimbre 6 piezas, $25; 6 lámparas madera tallada de 4, 5 y 6 luces, de $8 a $18; Faroles para portal Renacimiento, de $1.50 a $4. Objetos de arte, lámparas de todos estilos candelabros, butacones e infinidad de piezas sueltas, etc., etc., todo muy rebajado.

NUESTRO LEMA ES "USTED PONE EL PRECIO"
COMPRUEBELO»
¡EL RAS...!

La más popular casa de compra-venta. Zanja y Lealtad. Telf. U-1800.

(A la presentación de este anuncio se le hará el 5 por 100 de descuento en su compra).

JUEGO SALA FRANCES, CON ES- pejo-consola, sofá-ambigú y vitrina de maderas africanas y un Radio R. C. A. Victor, de gabinete once tubos metal, año pasado. «La Regencia». Suárez 18 y 20.

VENTAS

56 MUEBLES Y PRENDAS

VENDO UN JUEGO DE RECIBIDOR mediano estilo francés poco uso precio $25.00. Escobar Nro. 110 bajos entre Lagunas y Animas.

SOBERBIO DESPACHO «RENACI- miento» ,caoba, con librero, buró, dos jamugas y frailero, regiamente tallado; juego recibidor caoba, «Chependale», con espejo. «La Regencia». Suárez 18 y 20.

REGIO JUEGO DE CUARTO «ARTE Moderno», tres cuerpos de caoba, enchapado en raíz de Tuya, puertas de correderas, algo original, con magnífico butacón. «La Regencia». Suárez 18 y 20.

A PERSONA DE GUSTO SE OFRECE lujoso y artístico juego de Biblioteca estilo Renacimiento Esañol y un Reloj del mismo estilo con campanas de Westminster. Algo excepcional por liquidar esta línea. Neptuno 662, bajos entre Gervasio y Belascoaín.

GRAN VENTA ESPECIAL
SOLAMENTE POR 15 DIAS
MUEBLES Y JOYAS

Archivos y cajas de archivos, cajas de caudales de todos tamaños.

Mesas, Burós, sillas, sillas giratorias, mesas-satélites·

Adresógrafos y Mimeógrafos, máquinas de escrbibir, sumar y calcular de todas marcas·

Cajas Registradoras «National». Relojes marcadores «International», Molinos de Café, gabinetes Kardex, Tarjeteros, pupitres, juegos de sala y recibidor·

Baúles y Maletas

Radios de todas marcas

"LA NACIONAL"
VILLEGAS 359
entre Tte. Rey y Amargura
Teléfono A-9915

"LA HONRADEZ"
MUEBLES MODERNOS

Nuevos y usados, se venden a plazos y contado, muy baratos. También cambiamos y alquilamos. No compre sin vistar esta casa.

«LA HONRADEZ»
Máximo Gómez 85 (357 moderno) entre Aguila y Amistad
Teléfono A-7795

JUEGO COMEDOR RENACIMIENTO caoba, tipo «Bargueño», artística talla, oro estilo «Inglés», caoba, Radio gabinete De Luxe, ocho tubos metal. «La Regencia». Suárez 18 y 20.

SALUD 51, ANTES 9
MUEBLES EN LIQUIDACION

Juegos cuarto desde $25. Comedor Renacimiento $65. Sala $18. Escaparates, chifforrober, camas; mesas; sillas, sillones, Burós. Libreros, máquinas escribir y coser, sillones inválidos, lámparas, faroles Renacimiento; cuadros; neveras; frigidaire; baúles y maletas; vidrieras, objetos arte propios regalos. Compramos y cambiamos. «La Casa Inglesa», Salud y Rayo. M-7179.

MUEBLES A PLAZOS

Y al contado, Casa Hierro, Compostela y Merced. Precio de liquidación desde los más modestos hasta los mjs olujosos. Tomamos muebles usados en fondo. Vea nuestra exposición M 1220. Alquilamos muebles.

SALUD 53
antes núm. 11 ent. Rayo y San Nicolás.

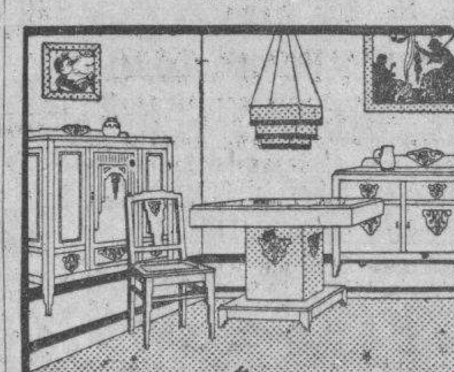

venta especial: juego-cuarto $20, sala $12, comedor $30, recibidor $25, cuarto 3 cuerpos $30, escaparates $12, camas $3 coqueta $3, mesa comer $3, regio juego cuarto, sala, comedor living room, neveras, radios, pianos, lámparas.

MUEBLES DE OFICINAS
Archivos, burós, libreros, sillas, pupitres, máquinas-socer, escribir.

EQUIPAJES
Burós maletas, vidrieras, mamparas, sillas-viena, nuevos y de uso. Visite esta su casa. Compro, Cambio y Vendo. Salud 53. M 9136.

MUEBLES A PLAZOS
VEA NUESTRO GRAN SURTIDO EN MUEBLES DE TODAS CLASES
Precios baratísimos
«LA PERLA»
Animas 404, casi esquina a Galiano
Teléfono: A-8222

PULSERAS Y DIJES

Liquidamos miles de pulseras de oro y dijes de oro y platino con brillantes. Alhajas antiguas y modernas en profusión cuadros, cricifijos, rosarios de oro, porcelanas antiguas y modernas. Juegos completos de café, te y cubiertería. Bandejas, candelabros, jarras y palanganas, todo de plata maciza.

CARBALLAL Y HERMANOS
San Rafael núm. 138, entre Belascoaín y Gervasio. U-5744

MUEBLES EN GANGA

Juegos cuarto, $25.00; idem tres cuerpos, $40.00; sala, $10.00; comedor, desde $25.00; escaparates, $9.00; con lunas, $15.00; mesas correderas, $4.00; aparadores, $600; 6 sillas y 2 sillones, $10.00; neveras, $10.00; máquinas de coser y escribir. Se cambian y se compran toda clase de muebles, pagando más que nadie.
«LA PRINCESA»
San Rafael 575 y 577 entre Escobar y Gervasio. Teléfono U-5926

VENTAS

56 MUEBLES Y PRENDAS

LINDO JUEGO COMEDOR, «ARTE Moderno», caoba, enchapado en raíz de Tuya y Palisandro, con reloj campanas Westminster y ocho butacas. «La Regencia». Suárez 18 y 20.

JUEGO COMEDOR ESTILO INGLES, patas garra león, vitrina con cristales colores, sillería adornada en bronce y juego recibidor caoba, grande, artísticamente tallado. «La Regencia». Suárez 18 y 20.

¡¡OPORTUNIDAD!! JUEGOS DE cuarto, de 8 piezas, con elegante butacón, a $100.00. ¡Dando y dando! Necesitamos dinero. También chaislongs de imitación piel y juegos tapizados a precios increíbles. Mueblería «García Espinosa», San Rafael entre Aramburo y Soledad.

Muebles muy baratos

No pague lujo. Juegos para cuartos, comedor, sala, etc. Ultimas creaciones, en todos estilos y tamaños, finos y modestos.

A PLAZOS: $1.50 SEMANAL

Cambiamos sus muebles, como fondo, por nuevos y hay cantidad en liquidación. También se vende caja de caudales. Vea y recomiende esta casa.
«EL FENIX»,
Picos, Carballido y Compañía, Neptuno 901, esq. Soledad. U-1360

A-6827: LIQUIDAMOS
A PLAZOS COMODOS

Muebles finos y corrientes, joyas, ropas, equipajes, neveras, radios, máquinas coser y escribir, lámparas modernas, pianos, cajas de hierro, cuadros, gobelinos y demás objetos que no mencionamos. Todo se liquida este mes, por reformas. No compre sin visitar «La Competidora», en Gloria 68, esquina a Indio. Telf. A 6827. G. Arango y Compañía.

¡¡GANGA!! —POR EMBARCA SE venden regalados todos los muebles de gran residencia particular, también radio vajillas, objetos de arte. Cocos 110, Jesús del Monte.

Variado surtido en joyas antiguas y modernas, objetos de arte y toda clase de artículos para regalos. Háganos una visita y se convencerá.

«LOS TRES HERMANOS»
Consulado 160 y 162. Telf. M 3534.
dor Cocina, 1/4 y servicios de criados.

ARTISTICO TRIO (DOS ANFORAS y un Reloj) de Onix y bronce, esmaltado, «único en Cuba»; soberbia ánfora Napoleónica de Sevres, con base de Onix, dos metros alto, año 1806; Jarra porcelana «Ming», regio Reloj de mármol blanco, estilo «Romano», con adornos bronce. Anfora porcelana «Dresden», dos metros alto. «La Regencia». Suárez 18 y 20.

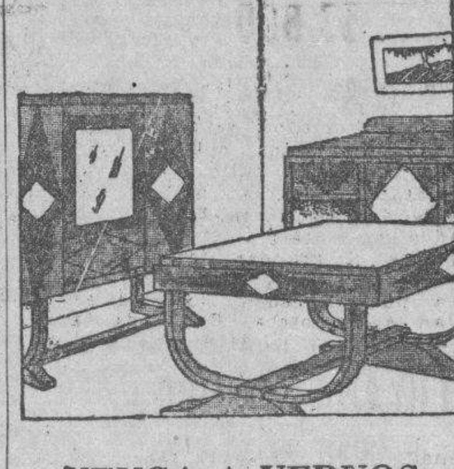

VENGA A VERNOS EN SEGUIDA

AHORRARA DINERO. FACILIDADES DE PAGO. TOMAMOS SUS MUEBLES A CAMBIO

MUEBLES BARATOS
Liquidación permanente de Radios, Juegos de Sala, Cuarto y Comedor.
A VERDADEROS PRECIOS DE GANGA

"LA CASA LOPEZ"
BELASCOAIN 76
ENTRE JESUS PEREGRINO Y POCITO
TELEFONO U-1541

CAPAS Y FLUCES DESDE $2
RADIOS, DESDE $5.00

Camisas, pantalones y zapatos, liquido una gran existencia procedentes de subastas; muebles oficina, máquinas escribir, sumar, coser. Véalas: Monserrate número 29 y parque Zayas «La Hispano Cuba.

MUEBLES EN GANGA

Juegos de cuarto, Arte moderno: $4.00 mensuales; comedor, caoba, último estilo: $3.00 mensuales; sala y recibidor, modernísimo: $3.00 mensuales; juego de cuarto, tres cuerpos caoba, últimas creaciones: $5.00 mensuales.

Precios muy bajos.

«LA EMINENCIA», NEPTUNO 668, moderno, entre Gervasio y Belascoaín

UNA NEVERA DE USO SIN REPARAR ES UNA CAJA DE SORPRESA

NEVERAS
Americanas reconstruidas y garantizadas

REFRIGERADORES
De uso en magníficas condiciones todas marcas y tamaños. Rionda, Infanta 1059 entre Desagüe y Benjumeda, frente a Pennino. U-3968.

57 UTILES DE OFICINA

LA CASA GONZALEZ

Burós, bibliotecas, pupitres, sillas giratorias y toda clase de muebles para oficinas.

MUEBLES DE OFICINA
VENDO Y COMPRO
Archivos, tarjeteros, Kardex, armarios de acero.
CAJAS DE HIERRO
Sumar calcular, mimeógrafos, adresógrafos.
MAQUINAS DE ESCRIBIR
Compostela 43, entre Progreso y O-Reilly.
O-Reilly 58, entre Habana y Compostela.
Telfs. M-8638 y M-8081

VENDO UNA MAQUINA DE ESCRI- bir Remington, modelo 16 como nueva por no necesitarla. Informes: la dueña Campanario 222.

VENTAS

57 UTILES DE OFICINA

MAQUINAS ARCHIVOS

BUROS
CAJAS
Pupitres

Materiales de Colegios.
DINERO Y JOYAS
Fluses y capas, a $2.00, procedentes de subastas.
"LA HISPANO CUBA"
Monserrate y Parque Zayas Telf. A-8054

MAQUINAS

de escribir, sumar, calcular, adresógrafos, etc· Reparamos y reconstruímos. Servicic certificado. Igualas mensuales. Alquiler. Compra Venta. Cambios. Cintas, papel carbón etc.
TALLERES L. C. SMITH-CORONA
Compostela 56, entre Obrapía y Lamparilla Teléfono A-7743

58 LIBROS E IMPRESOS

HISTORIA UNIVERSAL POR G. ON- cken, completa 46 tomos tres cuarto tafilete y Diccionario «Enciclopedia-Sopena», dos tomos, año 1936. «La Regencia». Suárez 18 y 20.

59 RADIOS

SILVERSTONE COLONIAL

Venta especial del maravilloso radio «Colonial», el de más alcance y la voz más clara. De los famosos refrigeradores «Apex», los más eficientes y económicos Y de los muebles clásicos y novísimos estilos, con grandes rebajas de precios y ventajosas facilidades de pago.

LA CASA RUISANCHEZ,
Angeles y Estrella: M 2024.
Sucursal: La Colonial», Reina 111, mueblería y joyería A-9221.

60 INSTRUMENTOS DE MUSICA

SUS PROBLEMAS EN PIANOS SE- rán únicamente solucionados satisfactoriamente por Peters-Sansón. I-5430. Vendo cuarto cola y un armonio. Llámeme para comprar o vender su piano.

VENDO FAMOSO PIANO AMERI- cano completamente nuevo y gran des voces, teclado de marfil, cuerdas cruzadas en $75.00 y con facilidades de pago. El Brillante. Aguila No. 513·

SE VENDE MAGNIFICO PIANO GI- ralt, nuevecito; y otro «Stroud», en magnífico estado. Baratos y con facilidades de pago. Véalos en «La Regencia». Suárez 18 y 20.

"LA INTERNACIONAL"

De Prado No. 256, frente al «Hotel Sevilla», liquida solo por ests mes pianos de famosas marcas desde $5.00 mensuales, en alquiler desde $3.00. Representantes de «Bluthner» y «Wurlitzer», cuarto cola y verticales alemanes.

$58. VENDO PIANO MODERNO, DE gran marca en flamantes condiciones, teclado blanco, tres pedales sordina automática, bonito sonido. Lawton No. 1.319 entre San Francisco y Concepción, Víbora.

LA PREDILECTA
LA CASA QUE NO COBRA LUJO

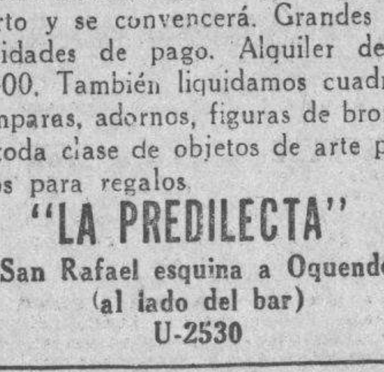

Gran realización de un enorme surtido de pianos verticales y de cola, de famosas marcas europeas y americanas, a precios increíbles y con absoluta garantía. Traiga experto y se convencerá. Grandes facilidades de pago. Alquiler desde $2·00. También liquidamos cuadros. lámparas, adornos, figuras de bronce y toda clase de objetos de arte propios para regalos.

"LA PREDILECTA"
San Rafael esquina a Oquendo (al lado del bar)
U-2530

AFINADORES

$2.00 SOLOMENTE LE CUESTA AFI- nar su piano, poniéndole cuerdas nuevas gratis, siendo pocas las rotas. Reparaciones baratas. Olga tocar al afinador lindas piezas. Oscar. Teléfono X-1205.

$2.00 SOLAMENTE LE CUESTA AFI nar su piano poniéndole cuerdas nuevas gratis, siendo pocas las rotas. Reparaciones baratas. Oiga tocar al afinador lindas piezas. Oscar, teléfono X-1205.

AFINADOR DE PIANOS

Técnico eminente, joven que ha estado en casas importante de Alemania y Holanda desea posición con una casa de pianos. Habla alemán, holandés, inglés y poco español. Nacionalidad Hollandeis Y. Craner, Jr. Deurimgerste 115, Euschete, Holanda. Estoy último noviembre en Habana.

AFINE SU PIANO POR $3.00 CON toda garantía y seguridad. Manuel Domínguez, afinador mecánico y armonizador de pianos graduado en la escuela «Danguard» en New York. Taller de Reparaciones: Dragones entre Prado y Zulueta. Tel. M-3040.

61 DE ANIMALES

PAJARERIA «EL CARDENAL»

Gatos Persas de todos colores y tamaños. Los mejores que hay en Cuba. Perros Boston Terrier. Pajarería «El Cardenal» Zulueta 509 casi esq. Monte M-4319.

VENTAS

61 DE ANIMALES

LA CASA QUE TIENE MEJOR SUR- tido en Pájaros, Palomas, Aves de raza. Loros, Perros, Gatos finos. Peces y todo cuanto usted necesite. Alimentos balanceados, jaulas, peceras, artículos para toda clase de animales. Zulueta 509 esq. Monte, M-4319.

TORETE HOLSTEIN FINO. 16 ME- ses. Pueden verse los padres. Tengo fotografía. Informan M-7780, I-5082.

SE VENDEN 6 CHIVAS DE BUENA raza, 3 paridas de hace un día. Pueden verse en Santa Deu Nro. 16 La Ceiba o llamen al teléfono A-8927.

VACAS

Tengo en existencia recentinas, también novillas cargadas. Añojas y toretes de raza. Finca Bustamante, Carretera de Vento, kilómetro 6 y Avenida Boyeros. Teléfonos I-6139 M-2189

SE VENDEN TERNEROS DE PURA raza Holstein y Guernesey. Informan: F-4837

MULOS

Se venden 30 mulos criollos propios para carros de reparto, para arria, dos mulas para carboneros, una jaca criolla 7 cuartas, una mula de monta. Ayestarán, 15. Teléf. U-1129.

VENDO A PRECIO DE SITUACION: mulos, carros y arreos de todas clases; caballos, mulos de monta y Pony, 4 potros sementales, 7 y media cuartas, bonito color; 40 mulos criollos domados de monta y carros cerrados para lecheros y un burro semental, criollo; una cesta de mimbre, con sus arreos, montuda y una Pony. Domingo Jarro Marina y Atarés, Jesús del Monte. Telf. X 1876.

62 OBJETOS VARIOS

SE VENDEN DOS ESTANTES LI- breros; uno estilo americano; y se cede el local. Obrapía 51, de 10 a 12 y de 3 a 5 p. m.

VENDO BARATO ENSERES BODE- ga pequeña, entrepaños, mostrador, vidrieras, molino, tanques, pesas. Armas, 1014 entre San Mariano y Vista Alegre.

MOTOCICLETA H. DAVIDSON MO- derna, 74 pulgadas, con coche. Me urge venta. Está flamante y trabaja muy bien. Real, 95. Fotografía, Marianao.

COMERCIANTES E INDUSTRIALES 500 cartas y 500 sobres timbrados, $2.20. Tarjetas desde $1.00 millar. Propaganda tipográfica García y Zayas, San Miguel 637. U-2634. Recibimos órdenes del interior. Impresos de todas clases. Precios módicos.

SE VENDE UN ELEVADOR DE CO- cina y un lujoso escaparate de comedor, en el cual está instalado el elevador; puede verse en la calle 4, núm. 160, ntre 7 y 9, Vedado.

A LOS COLECCIONISTAS DISCOS. Vendo óperas completas en libros correspondientes, zarzuelas, himnos todas naciones, música religiosa, piezas canto e instrumentos por eminentes artistas. Teléfono I-3407.

SE VENDEN SEIS RELOJES MAR- cadores Internacional, con sus llaves y una nevera eléctrica grande General Electric. Teléfono F-2890.

DIVISION (TABIQUE) DE MADERA machimbrado, muy fuerte, pintado de aceite, con su puerta, propio para dividir en dos habitaciones o sala, 19 losas de ancho, lo vendo en diez pesos. Sr. Arredondo. San Juan de Dios y Aguacate, altos de la bodega.

SE VENDE SEMILLA Y POSTURAS de Fruta Bomba mejor clase, tipo grande. Informes diríjase García Fruit Co. Apartado 404. Habana.

REINA 162 ENTRE RAYO Y SAN Nicolás, remato 1 lote de vidrieras, cajas de hierro, 1 holino de café, Universal, una báscula y varios espejos, Barbería. Se cede una puerta. Al lado se hacen vidrieras a la medida.

SE VENDE UN CARRETON DE CUA- tro ruedas, propio para frutos de finca. Informan F-4837.

CAPAS DE AGUA «BARRAGAN» LE- gítimas de montar e infantería, con garantía absoluta. Remate a $12. Aguila 110, altos, entre Trocadero y Colón. Teléfono: A-8538, Habana. Llame y pasará el vendedor.

VIDRIERAS, CONTADORAS

Vidrieras de todas formas y tamaños, mesas Vitrolite, sillas, banquetas, exprimidores frutas, pastteleras, caja caudales, neveras, molino café, picadores carnes, rebanadoras jamón, contadoras National. Compro, cambio y vendo.

MAQUINAS DE ESCRIBIR, BUROS

Archivos, tarjeteros, sillas giratorias libreros mesas para máquinas. Véame antes de cambiar, comprar o vender sus muebles de oficina, divisiones, mostradores. Casa Cano. Habana 116 y medio, entre Teniente Rey y Amargura: A-8607

Dinero-Hipotecas

63 SOLICITUD

A-6827: DINERO
PIGNORAMOS Y COMPRAMOS

Muebles, joyas, ropa y todo objeto que represente valor. Visite «La Competidora», Gloria 68, esquina a Indio. Teléfono A-6827. G Arango y Compañía.

DINERO

No pierda tiempo Cuando necesite tomar dinero en hipoteca o pagarés, vea a M. Fernández San Ignacio 50. Telf. M-9272 de 2 a 5. Operación rápida y absoluta reserva.

DINERO

Facilito grandes y pequeñas cantidades en primera hipoteca desde el 7 por ciento en adelante, para la Habana y sus barrios. Compro y vendo casas, solares y créditos hipotecarios Compro y vendo Bonos y Acciones

Julio C. Granda
Obrapía 33 Telf. M-5921 y FO-1668

PRESTO DINERO DESDE $500.00 en adelante, en primeras hipotecas. Interés desde el 6 por ciento. No corredores. Telf. A-6836. Campanario 306, bajos, entre Neptuno y San Miguel Sr. Correa.

64 OFERTAS

DOY HASTA DIEZ MIL PESOS EN hipoteca para la Habana o el campo. También para condominios, usufructos, nuda propiedad. Lavielia. Teléfono A5-5872. O-Reilly, 13.

HIPOTECA TENGO PARA COLOCAR una partida de $5.000.00 y otras de 2 a 3 mil pesos, todas en la Habana. Agustín Sánchez, San Ignacio 561 entre Luz y Acosta.

HIPOTECA. FACILITO $3.000, CON sólida garantía en la Haban. 10 de Octubre 255 apartamento No. 1.

DOY DINERO EN HIPOTECAS AL 7 por ciento, cualquier cantidad. Operación en 24 horas. También sobre bóvedas, panteones, alquileres de casas, condominio, etc Alberto Cuervo, edificio Metropolitana 342: M-2808, O-Reilly y Aguacate.

TENGO DINERO PARA HIPOTECAS condominios y nuda propiedad. Martínez. Cuba 211, de 11 a 12 y de 3 a 5. No corredores.

DINERO
Sobre joyas, en todas cantidades «LA PERLA».
Animas No. 404, casi esq. a Galiano
Telf. A-8222.

Dinero-Hipotecas

65 BONOS Y VALORES

CAJAS RESERVADAS

Las tenemos en nuestras bóvedas construídas con todos los adelantos modernos y las alquilamos para guardar valores de los interesados. En esta oficina daremos todos los detalles que se deseen.
N. GELATS Y COMPAÑIA
105 Aguiar 108 esq. a Amargura

COMPRO ACCIONES DEL BANCO Asturiano, Compañía Cubana de Electricidad, Bonos Centro Gallego. También se pignoran. Compro y vendo Bonos y Acciones de todas las compañías, cotizables y no cotizables en la Bolsa. Manuel Piñol, Obrapía número 14.

PARA LAS DAMAS

70 INTERES PARA LAS DAMAS

SEÑORA. SU CABELLO TENDRA EL color que desee, eliminando las canas, usando tintura Miracle, superior a las más renombradas marcas extranjeras. Para demostrarlo, damos muestras gratis, solamente a los interesados. Diversos matices. Rubio claro, dorado, cenizo, castaño claro, media, oscuro. Caoba. Negro natural. Estuche 50 centavos. Teñidos $1.00, Croquinol $1.00. Peluquería «Iris», Santos Suárez 13, casi esquina a 10 de Octubre.

MODISTA DE ALTA COSTURA. CO- pia y dibuja modelos. Acaba de llegar del extranjero, ofrece su trabajo a domicilio, por días o por meses. También acepta trabajo en su casa. Galiano 511. Telf. A5-5391.

SEÑORA CONFECCIONA VESTIDOS a precios módicos, se hace cargo de reformarle su traje usado; va a domicilio. San José 519; 2do. piso, departamento 6.

HOTEL MIRAMAR EN EL QUE ME- jor se vive y más sabroso se come. Ofrecemos habitaciones y departamentos con baños privados a precios razonables. Visítenos y se convencerá. Prado 2 y Malecón. Telf. A5-3692.

DE INTERES PARA LAS DAMAS: Academia Corte y Costura, Sistema Machado. Clases diurnas y nocturnas. Se confeccionan vestidos desde 70 cts. Damos clases a domicilio. G No. 555, entre 25 y 23, Vedado. F1-7212.

¡FUERA CANAS! OBTENGA HER- moso color: negro, castaño o rubio, usando tintura «La Favorita». Teñido de cabbelo, $3.00. Estuche, $1.00. De venta en todas las farmacias. Depósito: Virtudes 206. Casa «Pilar». M-9392.

MODISTA
Rosalía Hernández
San Rafael 804, bajos, esquina a Oquendo
U-3127

Dobladillo de ojo a:
2 cts. vara
Forramos hebillas
Pisados de todos tamaños, bordados, festones y ojetes. Forramos botones·
Tenemos mensajeros

PELUQUERIA
"ROSALIA"
antes «Migdalia»
San Lázaro No. 1002, esq. a Hospital
U-6364

Arreglo de mano	$0.20
Croquinol desde	1.00
Permanentes de $1.00 $2.00	$3.00
Cejas	0.20

Lavado de Cabeza
Peinado artístico

Para Señoras Gruesas

Fajas y ajustadores que modelan y no aprisionan. Lolita Carrasco. Especialidad en fajas para colon, estómago y riñones Ordenes: Telf. U-6252, Neptuno 525 antiguo, altos, casi esquina a Perseverancia·

CORTE MODERNO NACIONAL
SISTEMA MENDEZ, OFICIAL

Reconocido de utilidad para la enseñanza pública. Su autora y directora, señora Méndez, garantiza la enseñanza por este modernísimo método. En poco tiempo puede hacerse experta profesora. Desde las primeras clases confeccionará sus vestidos por figurín. Se admiten medio internas. Clases diarias a domicilio y correspondencia, también por ajuste. Academia Central: Campanario 304 esquina a Neptuno. Moldes a medida. Se cortan y entallan vestidos. Especialidad en abrigos y trajes sastres. Moralidad.

$1.00
Señoras

Con un peso comprarán un vestido de moda en casa de Josefina. No pague lujo y vista bien. Señorita: evite gastos innecesarios y alquile su traje de novia completo en casa de Josefina, Neptuno 525, altos. Telf. U-6252.

SOMBRERERIA: NO BOTE SU SOM- brero, de uno viejo un modelo queda nuevo, por centavos. Se hacen en tela y luto. Tiño, reformo, plancho, engomo: 30 centavos. Celestina, San Rafael número 355, una cuadra del Ten Cent.

Corte y Costura
$1.50 MENSUAL
ACADEMIA «SANTA TERESA»

Calle 23 No. 1511 (Vedado entre 24 y 26. F-5096. Hágase profesora en tres meses. Desde la primera clase usted podrá cortar sus vestidos por figurín. También clases por correspondencia. Pidan la primera lección, incluyendo 3 centavos para franqueo. Expedimos títulos.

SISTEMA MATILDE ALEMANY

Instituto de Corte y Costura Internacional. La Central: San José 257, entre Aguila y Galiano. Garantizamos que por ajuste en 3 meses aprenderá cortar las modas más complicadas de nuevas creaciones francesas, aunque hayan pasado 20 años que aprendió el Sistema Alemana; a la primera prueba le queda precioso; fácil y moderno. Demostración en todas mis Sucursales. Damos 3 clases gratis, presente este anuncio; cientos de profesoras en toda la Isla. Venga y le diremos la más cerca; no usamos plantilla; es un desastre. Declarado en la Secretaría de Educación, de texto para escuelas públicas y todos los sistemas; tenemos los mismos derechos oficiales; no habrá ninguno predilecto; no se deje sorprender. Vendo métodos y clases a domicilio. Sucursales: Sra. de Orfila, Compostela 114; Srta. Hortensia, Atocha 6, Cerro; Sra. de Alfonso, Aguiar 43, piso 2do.; Srta. Bueno, Campanario y Concordia, y cientos más. Esperanza. Calle 10, entre Acosta y Concepción (Lawton).

PARA LAS DAMAS

70 INTERES PARA LAS DAMAS

VELLOS

Extirpación definitiva de los vellos de la cara, muslos, piernas, etc. Tratamiento garantizado. Sra. Alexander, calle Tercera número 405, entre Dos y Cuatro, Vedado.

ENSEÑANZAS

75 PROFESORAS - PROFESORES

DOCTORA EN PEDAGOGIA Y PRO- fesora de Inglés, se ofrece para clases a domicilio de instrucción y de inglés. Preparación para ingreso a Institutos, Normales, etc. Llame al Teléfono U-2661.

APRENDA A CANTAR POR RADIO. Preparación fácil, práctica y rápida para cantar por Radio. Clases especiales y oportunidades para demostrar sus facultades. Fácil dicción. Ajuste de las notas. Academia Musical de Solfeo, Canto y Piano de la Srta. Elisa La Villa, Refugios 258, bajos.

PROFESORA DE CORTE Y COSTU- ra graduada en la «Universidad Femenina» de Buenos Airse ofrece sus servicios en Prado 617, primer piso. Informes de 5 a 7 p. m.

JOVEN PROFESORA DE SEGUNDA Enseñanza e Inglés da clases a domicilio, con éxito asegurado, a alumnos atrasados o que no asistan a Colegios. Experiencia en jóvenes nerviosos o enfermisos. Título. Referencias: M-3575.

PROFESORA INGLES DA CLASES a domicilio o en su casa. Llame Teléfono F-4160.

PROFESORA AMERICANA, DE UNI- versidad, desea dar clases individuales o colectivas, en su casa, o en colegios. Método muy moderno, especialidad en conversación y gramática. Precios módicos. M-7777.

CONTABILIDAD

Matemáticas, Correspondencia, Inglés, etc. Cursos especiales de ingreso a la Universidad y otras Escuelas. Pida informes. Instituto Comercial de la Habana. 12 esq. a 23. Apto. F-3758

PROFESORA DE CORTE, COSTURA y Bordado; doy clases a domicilio, recio módico. Me hago cargo toda clase de trabajos señoras y niños. Hago arreglos. Soledad 355 altos, entre Neptuno y San Miguel.

GARANTIZO USTED HABLARA IN- glés pronto. Clases individuales. Gramática, lectura, dictado comercial, especialidad para sostener conversación. Preparo para viajes y exámenes. Competente profesora americana. Campanario 454, altos.

ESTUDIOS. BAILES MODERNOS. Tomasín. Positivamente enseño danzón; son; paso-doble; vals; blues, fox; tango. Clase todos los días de 9 a. m. a 11 p.m. Voy a domicilio. San Nicolás No. 1008 (moderno) entre Gloria y Misión dos cuadras de Monte.

EMMA BADIA, CONCERTISTA PRO- fesora de piano, graduada del Juilliard Institute de New York. Studio: «F». No. 501. Informes: F-2051.

PROFESOR GRADUADO EN LA NOR mal Central de Madrid. Clases a domicilio de Ingreso, Taquigrafía Pitman, Mecanografía al Tacto etc. Sistemas didácticos novísimos. Señor Pedrós. Teléfono M-8893.

DOCTORA EN PEDAGOGIA, SE ofrece para dar clases de primera enseñanza a domicilio. Telf. U 5251.

ESCUELA DE BAILE

Exclusivamente bailes de salón. Son Rox, Tango etc. Se garantiza la enseñanza. Ismael Servelló. Cárdenas, No. 51, segundo piso.

PROFESORA DE PIANO Y SOLFEO dos clases a la semana, $3 00 al mes; solfeo: $1.50. Vapor 15, esquina a Hornos. Telf. U-5185.

SEÑORA FRANCESA DOMINANDO perfectamente el idioma castellano, da clases de francés y matemáticas elementales. (Aritmética, álgebra, geometría, etc.), calle 27 número 561, Vedado. Telf. F-4082.

ESCUELA CUBANA DE RADIO

Aprenda radio rápidamente. Adquiera también práctica. Profesores competentes. Cuotas módicas. Informes: Galiano 455, altos, casi esquina a San José.

76 COLEGIOS

"SAN ELOY"

Colegio y Academia Fundado en 1907. Primera y Segunda Enseñanza: Preparatoria, Bachillerato, Comercio, Idiomas, Cultura Física, Cursos preparatorios especiales. Admitimos pupilos y medios pupilos y externos. Quinta Menocal, Samá 31, Marianao. Telf. FO-7462. Pida Prospectos.

"BRAVO"
COLEGIO-ACADEMIA

Autorizado para expedir certificados de octavo grado con validez oficial. Colegio Academia para cusar todos los grados de la Primera Enseñanza. Autorizado para expedir Certificados para ingresar sin examen en Normales, Hogar, Institutos etc. Clases diurnas y nocturnas para ambos sexos. Profesores graduados y especializados. Servicio de Omnibus a domicilio. Cursos especiales para el ingreso en las Escuelas de Ingenieros. Comercio, Normales, Institutos. Cadetes, Aviación; Taquigrafía; Mecanografía; Inglés; Correspondencia. Teneduría; Contabilidad .Prácticas de oficina. Cuota muy módica. Neptuno y Lucena U-2627. **Cursos especiales para el ingreso en la Escuela de Ciencias Comerciales.**

ESTUDIE POR CORREO

La academia «Rabiña», en Neptuno 414, esq. a Manrique, altos. M-7849, tiene organizado clases por correspondencia desde hace años, habiendo prestado gran beneficio a aquéllos que tiene deseo de prosperar. Estudie las asignaturas siguientes: Taquigrafía, Mecanografía, Teneduría, Cálculos Mercantiles, Gramática, Ortografía, Procurador, Química industrial. Inglés, Francés, etc. Informes: **Academia «Rabiña». Neptuno, 414, esquina a Manrique. Telf. M 7849.**

COLEGIOS AMERICANOS

Al alcance de todas las fortunas. Catálogo e información gratis. Profesor Richardson. American Schools Bureau, Manzana de Gómez número 514. Telf. A-9798.

COLEGIO «SANTA TERESA»
INGRESO AL BACHILLERATO

Enseñanza en Inglés y Español. Primera Grado: $1.50. Segundo $2.00. Tercero y Cuarto $3.00. Quinto y Sexto: $4.00. Séptimo y Octavo: $5.00. Autorizado para expedir certificados de Octavo Grado para ingresar en Normales, Institutos; Hogar etc. Taquigrafía, Menaoografía, Ortografía, Inglés; Correspondencia Comerciad. Corte y Costura y Labores. Pida prospecto. Calle 23 No. 1511 entre 24 y 26. Vedado. F-5096.

77 ACADEMIAS

OBSEQUIO DE LA ACADEMIA DE COMERCIO

Luis B. Corrales. Establecida en 1889. Enviando $0.15 en sellos recibirán mi Aritmética Mercantil. Enseñamos Teneduría de Libros, Taquigrafía e Inglés. La Mecanografía $1.00 al mes. Nuestros Títulos, los más solicitados. Lealtad 567 entre Salud y Dragones. Telf. A5-1632.

M.E.C.D. 2016

ENSEÑANZAS

77 ACADEMIAS

ACADEMIA DE IDIOMAS ROBERT! Malecón 153. Teléfono: M-2124. ¿Desea usted aprender inglés? Compre el método Robert. Se recomienda por sí solo. Distinción. Eficiencia. Garantía. Cuarta edición: $2.00.

ACADEMIA RABINA

NEPTUNO Nro. 414 (ALTOS) ESQUINA A MANRIQUE

INGRESO A LAS ESCUELAS DE COMERCIO

Clases individuales. Francés. Inglés y Teneduría. Taqnigrafía «Pitman» y «Gregg». Mecanografía. Correspondencia y Aritmética Comercial; TAMBIEN CLASES POR CORRESPONDENCIA. Ingreso en Escuelas de Ingenieros, Arquitectos y Comercio. Servicio de ómnibus y de internos. Pida prospectos. Expedimos títulos y proveemos de empleo a nuestros graduados.

GREGG ACADEMY

ACADEMIA

Taquigrafía, Mecanografía, Inglés y Comercio. Bachillerato y preparatoria. Teneduría, Geometría, etc. Profesor Richardson, director. Manzana de Gómez 514: A-9798.

HAVANA BUSINESS ACADEMY

Innecesario estudiar comercio en el Norte. Tenemos especialistas americanos y sistema de enseñanza procedentes de los mejores Business Schools. También ofrecemos asignaturas en español: Mecanografía, Taquigrafía Pitman y Gregg, Contabilidad e ingreso Escuela Ciencias Comerciales, cursos correctivos de Ortografía, Aritmética, Caligrafía, etc. **El mayor centro privado para enseñanza del Inglés, con 30 clases diurnas y nocturnas. Primera Enseñanza en Inglés. Omnibus. Línea 357. F-3043. Sucursal en Neptuno y Amistad. A-6033. Solicite prospectos.**

INTERES GENERAL

DOY LECHADA DE CUALQUIER COlor a precio baratísimo, garantizándose el trabajo. Deje recado en la bodega. Telf. M-4027. Pregunte por José.

VINO OROTAVI, DE FRUTA BOMba madurada en la mata, sabrosos y digestivo. Puro como rayo de sol. Pídalo hoy mismo en establecimiento de víveres, bares y restaurants, o José Caamaño, Morro y Refugio. Telf. A-7722.

AVISO DE ECONOMIA: SUS TRAjes viejos los arreglo o reduzco para sus hijos. Igual a medida. Sastre con garantía. Precios de situación. Voy a domicilio. San Nicolás, 155. Teléfono A-7095. González.

AVISO. PROPIETARIO. ME HAgo cargo cobrarle alquiler, duplicarle renta puntualmente, garantía metálica. Habitaciones. Apartamentos. Todo. Detalles Maximino Martínez. Telf. I-3173.

ALQUILERES

79 HOTELES

HOTEL REGINA

Industria No. 410. Telf. M-5955.

Frente al Capitolio.

Apertura Noviembre 1 del

RESTAURANT

Para familias estables precios convencionales. La cocina con un excelente maestro cocinero.

Servicio de Eelevador día y noche. Moral, Lujo y Limpieza.

HOTEL RENO

Aguila 558, Habana (2 cuadras del Capitolio). Fije su residencia en este confortable hotel. Precios moderados. Baño privado, agua caliente, elevador día y noche. Deliciosa comida.

HOTEL "HARDING"

Crespo 67 a dos cuadras del Prado y Malecón, cerca del mar. A-6735. Hotel absolutamente moral y comidas excelentes. Dos personas, desde $46; una, desde $29, con almuerzo, comida y desayuno. Elevador día y noche. Agua caliente y fría.

HOTEL "ALCAZAR"

..Tiene este hotel amplias y muy ventiladas habitaciones todas con baño privado, teléfono y elevador a todas horas, sus precios son económicos haciéndose arreglos especiales por meses a familias estables incluyendo un exquisito servicio de comida. Cárdenas No. 209.

HOTEL "ROMA"

O-Reilly y Aguacate. M-6944

Herederos de L. Delgado Vda. de Franchi. Situado en el centro de la ciudad. Hermosas habitaciones y apartamentos muy frescos, baño privado. Excelente comida en el Roof.

HOTEL «INETRNACIONAL»

Frescos y amplios departamentos, agua caliente en los baños, habitaciones amuebladas, excelente comida, esmerado servimio. Matrimonios, desde $35.00 en adelante; hombre solos, desde $25.00 en adelante. Tejadillo 12. Telf. A-9958.

HOTEL «SANTA FE», S. A.

Amistad número 309 (antes 61) entre San José y San Rafael. Lo más céntrico de la Habana, próxima al Capitolio, teatros y principales tiendas. Telf. M-7589. Grandes, frescas habitaciones. Excelente comida. Precios moderados. Se exige moralidad.

ALQUILERES

79 HOTELES

HOTEL COLONIAL

SAN MIGUEL 254

Esquina a Galiano. Habitaciones y apartamentos con baño privado y muebles modernos. Magnífico comedor con carta. Elevador día y noche. Precios especiales para huéspedes por mensualidades. Confort y moralidad. Teléfono: A-6958.

THE SAVOY

F y Quince. Vedado
Telf. F-6616

Situado en un lugar alto del Vedado, con fácil y frecuente comunicación con la ciudad y repartos. Rodeado de jardines, con 600 metros de hermosos portales. Las habitaciones tienen ventilación directa, teléfono, baño privado, con agua fría y caliente. Precios moderados, incluyendo tres excelentes comidas. El servicio en mesas separadas, para cada familia.

HOTEL "ANDINO"

San Lázaro 496, esquina a M. U-2553. Unico en su clase. Moderno, céntrico, amplio, fresco, saludable, frente Universidad. Conviene para los que necesitan vivir cerca de los hospitales Calixto García o Mercedes. Habitaciones con baño privado, balcón, hermosa vista, con tres excelentes comidas: 45 pesos, matrimonio. Una persona desde 28 pesos. Clientela escogida. Pensión completa para huéspedes del interior. Precios sin competencia. Esmerado servicio en mesas separadas.

HOTEL "IDEAL ROOM"

Prado 93-B, (Por Pasaje)

¿Desea vivir en casa tranquila, mejor que en su propia casa? Visite esta gran casa, aunque sea por curiosidad. Por adentro, la mejor. Si hace poco usted la visitó y no encontró habitación, vuelva a visitarla, hay habitaciones disponibles. Visite esta casa y así verá su patio andaluz, ce hace poco. Se construyó el mejor, sin duda. Precios los más económicos. Se exigen referencias de moralidad. y pagos.

«CAMPOAMOR»: COMPOSTELA 106, altos, entre Sol y Luz, edificio moderno, baño privado, agua abundante y caliente. Comidas excelentes. Economía, moral, seriedad. Pregunte directamente en los altos. A-7401.

HOTEL BIARRITZ RESIDENCIAL

Prado 519, frente al Capitolio, para matrimonio sin niños, exclusivamente. Hermosas y ventiladas habitaciones con baño privado y closets. Lujoso roof garden y cocina moderna. Comida a la carta. Elevador día y noche. Confort y limpieza. Estricta moralidad.

"TROTCHA"

En lugar más céntrico del Vedado. Amplias y frescas habitaciones, con y sin comidas, a una cuadra de los baños de mar, tranvías y ómnibus. Calzada y Dos, Vedado. Telf. F-2383.

HOTEL «VANDERBILT»

Situado en la Loma de la Universidad Nacional, amplias y lujosas habitaciones con el baño privado, agua caliente y fría en abundancia. Esmerada atención. Neptuno 1223.

HOTEL "CANADA"

Restaurant, Villegas y Tejadillo, dos cuadras Prado, tres Parque Central. Residencia para familias estables. Habitaciones agua caliente, elevador, cocina moderna, todo el servicio desde 26.00 mensuales.

80 CASAS DE HUESPEDES

HUESPEDES APARTAMENTOS Y habitaciones amuebladas desde $10, propios para familias estables; pueden comer de la casa si lo desean; lugar inmejorable. Prado 359, altos de Partagás, frente Parque Central.

CASA DE HUESPEDES HABANA No. 505. Se alquila amplia habitación de balcón a la calle, muy ventilada con servicio completo. Casa de moralidad y comida sana. Telf. A-9538.

GALIANO No. 404, ALTOS DEL CAfé La Isla. Alquilo apartamento de dos piezas, baño y balcón en la misma una habitación con balcón, estricta moralidad, exquisita comida.

CASA DE HUESPEDES «LA ISLA», Monte 213, por Factoría. Exclusivamente para personas de moralidad. Habitaciones con balcón y baño. Edificio moderno. Precios reducidos. Teléfono A-9210.

CASA DE HUESPEDES «LA MAtancera». Reina número 219 esq Manrique. Teléfono A-0238. Se alquilan amplias habitaciones con vista a la calle con o sin baño, agua fría y caliente; a precios muy reducidos. Comida española y criolla.

CASA DE HUESPEDES. SOMUERUEruelos 111 entre Apodaca y Gloria Habitaciones amuebladas para hombres solos o matrimonio sin niños, desde 50c diarios. Precios especiales a los viajeros del interior.

CASA DE HUESPEDES: TURIS. Manrique 611, entre Reina y Salud. Telf. A-6388. Hermosas habitaciones, vista calle e interiores. Matrimonio: $35.00. Individuales: $20.00. Abonados al comedor $13 00.

CASA HUESPEDES LA REPUBLICA Aguila 559, esq. a Barcelona. A-6639. Habitaciones y Departamentos, todo servicio, agua fría y caliente. excelentes comidas. Se admiten abonados al comedor. Precios económicos.

CASA PARA FAMILIAS: PRADO 251, antes 65, exclusivamente para personas de estricta moralidad. Si no es así, no se presente. Habitación con balcón calle, con toda asistencia. Comida inmejorable. En azotea, habitación para matrimonio u hombres solos.

ALQUILERES

81 CASAS DE COMIDAS

SERVIMOS CANTINAS A DOMICIlio, servicio rápido. Comida criolla y española, muy sana y variada. Pollo los domingos. Habana No. 505. Teléfono A-9538. Casa de huéspedes.

EL RESTAURANT EN SU HOGAR. Servimos comida a domicilio, corta larga distancia, 4 platos, postres diarios. 1 persona, 50; 2 personas, 70; 3 personas, $1.00. 13 y B, Vedado. Teléfono F-4176.

SERVIMOS COMIDA A DOMICILIO para dos personas, 60 cts; tres, 90; Informes: Café Ten Cent. Suárez 12, hablar con el cocinero.

82 APARTAMENTOS

25 ENTRE A y B, VEDADO

Próximo a terminarse, lujoso apartamento recibidor, sala, comedor, terraza cubierta, 3 cuartos con closets, baño de lujo, cocina, cuarto y servicio de criada; entrada independiente para proveedores. Terminados para primero Noviembre. Informan: Calle 13 No. 65, esq. M., altos. Madame Olivier.

APARTAMENTOS MODERNOS, REcientemente pintados, ventilados, dos cuartos, sala, comedor, precioso baño intercalado, cocina de gas, baño criados. «Edificio Padrón». Neptuno 969. Teléfonos U-5158 y U-6889.

CAMPANARIO 162 ALTOS. SE ALquila un apartamento con vista a la calle, toda asistencia, teléfono, agua caliente. Se cambian referencias. En la misma una habitación.

OQUENDO 358

Entre San Rafael y San José, apartamentos independientes, con luz, a:

$13

OFICINAS, DESDE $10

Modernas y cómodas, propias para hombres de negocio, se alquilan en lo mejor de la Habana: bajos de «El Gato Negro», Obispo 65. Informa :Cacheiro. Telf. A-7780.

ALQUILO DEPARTAMENTO LAWton, independiente. Concepción esquina 14, altos. Balcón, 2 habitaciones, baño y cocina. La llave al lado derecha. Alquiler: $12.00. Informes: Leyte-Vidal. M-2222.

APARTAMENTOS MODERNOS BAÑOS Y 29, VEDADO

Acabados de construir; amplios, frescos, esquina de Fraile; tres habitaciones, sala, comedor; terraza; baño de lujo, cuarto y servicio criada. Informa encargado. Hay garage.

SANTOS SUAREZ, 72 (MODERNO) entre Dolores y San Indalecio. Magníficos apartamentos para familias. Se cambian referencias. Precios: $16, $20 y $22. No se mude sin verlos. Diríjase al encargado. Departamento 10.

VILLEGAS ENTRE EMPEDRADO Y San Juan de Dios. Edificio recién construído de apartamentos para familias, cada apartamento de sala, dormitorio, baño y cocina $28.00 y $23.00. Informes en la misma y Bufete de Arellano M-3936.

APARTAMENTOS CLAROS Y VENtilados. Escobar 525. Sala, dos habitaciones, baño intercalado, comedor y cocina. Otro más pequeño San José, 1,114. Dos habitaciones, baño y cocina. Informes Teléfono U-2582.

J, ESQUINA 21. ENTRADA VEDAdo. Apartamento alto, moderno, muy fresco, con gran vista. Sala, comedor, dos cuartos, lujoso baño intercalado, etc. Véalo hoy. Informes: Encargado.

APARTAMENTOS MODERNOS VENtilados, agua abundante, dos habitaciones bañoW cocina, calentador gas. Edificio Fraternidad, Monte 305, moderno, lado Ten Cent, matrimonios sin niños, $28 $25.

LAGUNAS 362 ALQUILO APARTAmento alto interior chico propio para matrimonio con dos habitaciones, servicios, cocina independiente. orden, moralidtd, informes el encargado en los bajos.

EDIFICIO PROVIDENCIA

Carlos III esq. Oquendo, se alquilan hermosos departamentos. Precio razonable. Véalos. Informa González M-9659.

EDIFICIO «AGUIAR». INDUSTRIA 166. Amplios apartamentos de 2 habitaciones y baño completo, con luz, teléfono y agua caliente. Solamente a personas de absoluta moralidad.

SE ALQUILAN APARTAMENTOS para familias, acabados de construir amplios y frescos. Se piden referencias. Se pueden ver en San José 917. entre Soledad y Aramburo.

EDIFICIO «ARBOS» OQUENDO 18

entre San Rafael y San Miguel. Alquilo apartamentos frescos e independientes. Informan en la misma.

HOTEL DE APARTAMENTOS

8 y 19

1, 2, 3 y 4 cuartos, cocina, frigidaire

GARAGE
RESTAURANT
PISCINA

Grandes reservas de agua

EDIFICIO URSULINAS

EGIDO ESQUINA A SOL

Casa de apartamentos modernos, propios para matrimonios o reducida familia, con servicios sanitarios completos, luz, agua caliente y frío Situados en lo más céntrico de la ciudad, con espléndidas vías de comunicaciones para toda la capital e interior de la República

INFORMES EN EL MISMO
PRECIOS MODICOS

Apartamento bajo núm. 1.

ALQUILERES

82 APARTAMENTOS

MONTE, 5, AL LADO DE LA COMpañía Cubana de Electricidad. Alquilo apartamentos, baño privado, balcón, pintado con exquisito gusto. Habitaciones, lavabo, balcón, propias para matrimonio u hombres solos. Exigimos moralidad. Agua caliente, con o sin comida. Teléfono A5-0401.

83 DEPARTAMENTOS

SE ALQUILA DEPARTAMENTO, DE sala, comedor, dos cuartos, cocina, servicios. con referencias .Villegas 262 altos, entre Lamparilla y Obrapía. casa particular honorable. No cartel.

PRADO 505 ALTOS DE PAYRET ENtrada por la sombrerería, un departamento con vista al Capitolio y otro al Parque Central. No falta el agua. Se piden referencias.

EN PRADO 559, ENTRE TENIENTE Rey y Dragones, frente al Capitolio, se alquila un departamento con agua corriente y balcón a la calle. Casa honorable, se toman referencias.

SE ALQUILA UN DEPARTAMENTO compuesto de dos habitaciones, en Obispo 458 moderno entre Aguacate y Villegas, cerca del Parque Central. Informan en la misma.

DEPARTAMENTOS OFICINA

Se alquilan. Edificio Prieto. Muralla 98, entre Cristo y Bernaza; todos precios y tamaños, desde $10. Informes: Elevador y Teléfono A-9934.

ALQUILO A FAMILIA QUE NO sean más de tres personas mayores departamento sala, habitación, servicio completo privado, con su patiecito todo azulejeado; no hay nada igual en higiene, fresco y buen gusto. San José 611 entre San José y Valle.

MONTE 12, ESQUINA ZULUETA, Alquilo a familia que no sean más de tres personas mayores, departamento de sala y habitación; vista calle. Casa de orden. Buen aspecto.

HABANA, 461, ESQUINA LAMPARIlla. Alquilo a familia sin niños departamento de sala, habitación. Vista calle. Lavabo. Casa de orden, buen aspecto.

ALQUILA DEPARTAMENTO ALTO en Santovenia 114. Baño intercalado, Comedor, cocina. Terraza al frente entrada independiente. Frescas y Cómodos. Para Informes F-6009. Suárez.

SE ALQUILA EL DEPARTAMENTO de Hospital No. 555, casi esq. a San Rafael, compuesto de sala, comedor, dos habitaciones, cocina y baño. Veinticinco pesos mensuales y dos meses en fondo. La llave y demás informes en San Rafael 921, altos, esq. a Hospital.

SE ALQUILA UN DEPARTAMENTO compuesto de dos habitaciones, en Obispo 72 entre Aguacate y Villegas, cerca del Parque Central. Informan en la misma.

84 HABITACIONES

PEÑA POBRE No. 20 ENTRE HABAna y Aguiar bajos. Se alquila una habitación solamente a personas mayores y de absoluta moralidad. Se piden referencias.

ALQUILO UNA HABITACION GRANde y muy ventilada en Prado, 517, altos del Cine Niza, en $10. Frente al Capitolio. Informan en la misma.

MURALLA 55, ALTOS, ENTRE HAbana y Compostela, alquilo una espléndida habitación con lavabo y balcón a la calle; tienen baño agua caliente, luz y teléfono. Casa de moralidad.

SE ALQUILA HABITACION MUY fresca y amplia a matrimonio o personas mayores, que no cocinen; no falta agua ni hay niños, a dos cuadras de Galiano. Lagunas 110, altos; no hay cartel.

SOL No. 48 ENTRE HABANA Y COMpostela. Se alquila una espléndida habitación muy ventilada y grande. Con asistencia o sin ella. Hay teléfono.

SE ALQUILA UNA HABITACION con balcón a la calle; otra chica a hombre solo o señora sola, precio reducido Neptuno No. 753 primer piso.

SE ALQUILA UNA HABITACION con baño, toda asistencia y teléfono a hombres solos o matrimonio sin niños. Agua caliente, Consulado 110 altos, Refugio y Colón.

ALQUILO HABITACIONES EN EL mejor chalet de Patrocinio No. 363 a una cuadra Ruta 15. Informan Teléfono I-3653.

EN ELEGANTE RESIDENCIA PARticular se alquila habitación amueblada con lavabo, abundante agua, baño anexo, con comida, $25 mensuales; sin comida, $15, a caballero solo; único inquilino. Referencias. Informan: U-5373.

EN CRISTO 37, SEGUNDO PISO, SE alquilan habitaciones amuebladas con comida desde $20. Vista a la calle.

EN CASA FAMILIA RESPETABLE, Aguacate 66, bajos, se ceden con toda asistencia, habitaciones vista a la calle; otra con lavabo agua corriente. Teléfono A-7820.

FAMILIA HONORABLE ALQUILA espléndida habitación lujosamente amueblada vista a la calle, completamente independiente, calle muy céntrica, cerca de todas secretarías $15.00 Hay teléfono A-6576.

ALQUILO UNA HABITACION GRANde, nueva; derecho al baño para hombres; punto céntrico: Monserrate 417, primer piso altos Ferretería. Informan: M-5019. Vidriera Bar Franco.

SE ALQUILA HABITACION AMUEblada, ropa, dos personas $12; una, $11. Agua caliente, teléfono, recibidor, limpieza. Punto ideal. Frente a Gobernación. Compostela, 671. Comodidad y seriedad.

DOY LECHADA DE CUALQUIER COlor a precio baratísimo, garantizándose el trabajo. Deje recado en la bodega. Telf. M-4027. Pregunte por José.

EN CASA PARTICULAR SE ALQUIla una habitación a matrimonio u hombres solos, grande y ventilada, agua abundante y baño al lado del cuarto. Salud 462, segundo piso, entre Belascoaín y Santiago.

AGUILA 361 ENTRE NEPTUNO Y San Miguel. Habitación amplia y ventilada para matrimonio de gusto o dos compañeros que deseen vivir en familia. Teléfono y toda asistencia.

SE ALQUILAN HABITACIONES muy buenas para matrimonios u hambres solos. Casa de moralidad y muy tranquila. Calzada de Jesús del Monte 822, frente a Altarriba.

FAMILIA HONORABLE, ALQUILA confortable habitación propia para matrimonio o dos personas. Baño anexo y toda asistencia. Paseo No. 311, bajos, entre 13 y 15, Vedado.

ALQUILERES

84 HABITACIONES

SRA. EXTRANJERA ALQUILA UNA habitación edificio Morales, San Lázaro y N., primer piso, apartamento No. 4. Teléfono U-2304.

NIAGARA HOUSE PRADO 159. COlón Refugio, espléndidas habitaciones para familias desde $13, todas con lavabos, hay con baños privados, agua caliente, una en azotea $10.

NEPTUNO 307 ALTOS, ENTRE AGUIla y Galiano casa de moralidad se alquila una habitación a señora o caballero solo que sean decentes y cumplidores.

EN LUJOSA CASA DE FAMILIA SE alquila espléndida habitación con o sin comida a matrimonio o persona sola, se cambian referencias, San Lázaro 127 1o. piso esquina Crespo.

SE ALQUILAN 6 HABITACIONES Y 6 apartamentos, acabados de fabricar, Edificio «Colonial», Reina 315, Llaves e informes Mueblería. Teléfono A-9921.

SE ALQUILA HERMOSA Y CLARA habitación, casa particular, lavabo, teléfono, a señoras solas o matrimonio sin niños. Unico inquilino. Consulado 71, bajos. Teléfono M-8869.

SE ALQUILAN HERMOSAS HABItaciones con lavabo; nuevos dueños. San Lázaro 127; 2da. planta alta esquina a Crespo. Vista al mar. Recién pintada. Teléfono M-7465.

SE ALQUILAN EN REINA No. 458 frente la Iglesia El Corazón de Jesús, 1 gran zaguán, 1 espléndida cocina, unos grandes salones altos para oficinas o sociedad, varios departamentos, una gran sala y hermosas habitaciones.

MAGNIFICA RESIDENCIA FAMIliar cerca Parque Central con teléfono y agua fría, caliente todas horas, alquila dos habitaciones. Indispensable referencias. Telf. A-9118.

EN CASA PARTICULAR SE ALQUIla 1 habitación muy fresca vista a la calle a matrimonio o personas mayores. San Lázaro 203, 2do. piso entre Aguila y Blanco.

ALQUILO HABITACION EN AZOtea del edificio Condesa 152 esquina Lealtad propia para hombre solo, es independiente, llave en Tostadero, informan cantina del Cine Reina.

SE ALQUILAN EN COMPOSTELA No. 75, entre Teniente Rey y Amargura espaciosos y frescos apartamentos y habitaciones acabados de pintar. Llaves e informes en la misma. Propietario: Agustín Alvarez Jr. Aguiar No. 65, edificio Pedroso.

HERMOSA HABITACION SE ALQUIlt en casa particular con toda asistencia: tiene balcón, lavabos, agua caliente, teléfono. Otra pequeña iguales condiciones. Neptuno 401. Primer piso de la Filosofía.

EN CASA PARTICULAR SE ALQUIlan dos habitaciones juntas o separadas a versonas tranquilas con o sin comida. Precios económicos. Malecón 55, Primer piso derecha A5-3692.

SE ALQUILA UNA HABITACION A un hombre solo. Casa de familia. Manrique No. 2, 5o. piso. apato 19. Hay elevador.

SE ALQUILAN HABITACIONES LUjosamente amuebladas. Lavado, videl, ropa de cada. Limpieza interior, 17 independiente $20. Hombres solos Matrimonio sin niños. Telf. M-6622.

CERCA UNIVERSIDAD. ALQUILO espléndida habitación baño anexo, toda asistencia, estudiantes o matrimonio, buena y abundante comida, teléfono, buena comunicación. M 251 bajos esquina 19 Vedado.

HABITACION ANEGA BAÑO AGUA fría caliente alquilase toda asistencia matrimonio sin niños. Buena comida. Precios situación. Calle K No. 113, esquina 11 primer piso. Teléfono F-6481. Una cuadra tranvías ómnibus.

HABITACION COMODA, CON TODO servicio, casa familia respetable, sin niños, se cambian referencias, precios reajustados. Neptuno 459 altos, entre Manrique y Campanario.

SE ALQUILA UNA HABITACION chica para hombres solos o matrimonio. Casa de moralidad $6.00 Aguila 759 bajos entre Monte y Corrales Hay agua día y noche y teléfono.

SE ALQUILAN HABITACIONES Y un salón con dos balcones propio para gabinete o academia de costura. H. entre 13 y 15 No. 304 altos Vedado.

SE ALQUILAN DOS AMPLIAS HAbitaciones juntas o separadas en la calle Aguila No. 167, entre Trocadero y Bernal.

COMPOSTELA 72

Entre Teniente Rey y Muralla, amplias habitaciones y departamentos de $8 a $12. Referencias.

HONORABLE FAMILIA ALQUILA espléndida habitación con todo servicio para señoritas o matrimonio sin niños en K 306 (altos) entre 17 y 19 a cuatro cuadras de la Universidad Se cambian referencias.

FAMILIA DECENTE ALQUILA DOS habitaciones juntas o separadas, con o sin comidas, agua caliente, teléfono, precio muy económico. Industria 115. entre Trocadero y Colón.

SE ALQUILA EN CASA DE FAMILIA O No. 14 entre 17 y 19 una habitación con todo servicio, se exigen referencias.

SE ALQUILAN ° ESPLENDIDAS habitaciones, una con balcón y la otra al lado del baño hay derecho a la cocina. Neptuno 251, entre Aguila y Amistad, segundo piso.

ALQUILO ALTOS, MODERNOS, Aguila 159, entre Trocadero y Bernal, sala, saleta, 3 habitaciones, baño intercalado, comedor al fondo, servicio de criados. Informan en la misma. Telf. M-6528 y A-7994.

SE ALQUILA HABITACION GRANde con lavabo agua corriente a personas decentes que no cocinen ni tengan animales, matrimonio sólo u hombre sólo, único inquilino; hay teléfono. Campanario No. 306, bajos entre Neptuno y San Miguel.

HUESPEDES: HABITACIONES Y apartamentos desde $10, amueblados; casa especial familias estables; comida si la desean. Prado 359, altos «Partagás».

PRADO 104. CASA IDEAL PARA familias. Habitaciones para matrimonios con comida desde 45 pesos mensuales.

ALQUILERES

84 HABITACIONES

ES ALQUILA UNA HABITACION, con balcón a la calle, para matrimonio, se da comida. Casa particular. Aguila 117, altos.

NEPTUNO 360 CASA MODERNA frente a La Epoca», alquilo espléndida habitación con baño privado para 3 compañeros, matrimonio con toda asistencia y muy buena comida; precios económicos. Sólo personas decentes. Telf. M-1331.

OBRAPIA 61, ALTOS CALTEL-VIZO Se alquilan amplias y ventiladas habitaciones, matrimonios solos, absoluta moralidad, precios de situación. Telf. M-2071. Visítenos.

EN CASA DE FAMILIA A UNA CUAdra de Neptuno Alquilo frescas y grandes habitaciones con lavabo de agua fría y caliente, excelentes comidas y demás servicios. Precios módicos. Campanario Nro. 214, altos, entre Concordia y Virtudes. Teléfono: A-7831.

MAGNIFICA HABITACION INDEpendiente, cuatro ventanas, baño, agua caliente y fría, comida inmejorable, propia para matrimonio o tres personas: también habitación pequeña para estudianta. 17 No. 256 entre J. e I. Telf. F-3837.

AMISTAD 253 SE ALQUILA UNA habitación con todo servicio. absoluta moralidad.

NEPTUNO 511 EN EL SEGUNDO PIso se alquila amplia habitación con todo servicoio a personas de moralidad. Hay agua caliente y teléfono:

AVISO

Se alquilan magníficas habitaciones y apartamento: Empedrado 30 esquina a Aguiar, Aguiar 57, Empedrado 21, Cuba 60, Cuba 80. O-Reilly número 1 entre San Ignacio y Mercaderes, San Ignacio 52 entrada por Lamparilla, Mercaderes 45 altos, esquina a Muralla, San Ignacio 82 entre Muralla y Sol, Oficios 76 y Oficios 74, San Ignacio 65, Sol 74, Aguacate 122, Egido 16 altos, esquina a Gloria, Prado 521 esquina a Teniente Rey, Lagunas 357.

EDIFICIO «CUBA», SEIS PISOS

Empedrado número 42, se alquilan amplias y ventiladas habitaciones, muy baratas, elevador, lavabos, luz toda la noche. Orden y moralidad. Telf. M-5113.

EN LO MEJOR DEL VEDADO: CALzada No. 510 entre D y E se alquilan tres habitaciones unidas con servicio, puntal. Entrada independiente.

CUARTOS CON BAÑO PRIVADO completo, luz, sala y balcón; alquilo baratos. Monte 1,119, altos, casi esquina Tejas, edificio moderno; nunca falta agua y fresco. Informan: misma

RESIDENCIA FAMILIAR

Calle 17 No. 855, altos, entre 4 y 6. Espléndidas y frescas habitaciones. Comida inmejorable, hay agua caliente. Se sirven comidas a domicilio. Precios económicos. Telf. F-5019.

VEDADO. LINEA 901, ESQUINA 6, (casa con palmas) familia honorable, alquila hermosísima habitación, esquina brisa con magnífico baño, propia 3 o 4 personas, gran portal. Cambiamos referencias. Hay garage F-5632 y F-3569.

HABITACIONES
COMPOSTELA 106, BAJOS, ENTRE SOL Y LUZ

Habitación con baño privado **$15**
Habitación con baño privado y comida . . **$30**

INFORMES:
Teléfonos: A-7350 y FO-3477

85 NAVES - LOCALES

SE ALQUILA UNA NAVE NUEVA, de azotea, 850 metros. Márquez y Manila, entrada por dos calles, media cuadra de la Calzada del Cerro, y una del Paradero. Informes: Manila número 314.

ALQUILO EN LA ESQUINA DE INfanta y Clavel hermoso local de 600 metros con 50 de frente, la mitad con techo de azotea y la mitad de patio. M-1091.

SE ALQUILA UN AMPLIO LOCAL sin columnas al centro, propio para un gran establecimiento, acera de la sombra, en Neptuno 621 entre Escobar y Gervasio. Informan en el 615 «La Especial». Teléfono U-5620.

HABANA 113 ENTRE TENIENTE Rey y Muralla Magnífico local propio para buen establecimiento, oficina industria etc, con buen frente, amplio claro, moderno. Informes: Teléfono FO-3163.

¡OPORTUNIDAD! SE CEDE PARte del local de casa establecida en Neptuno 312 casi esquina a Galiano bajos del Radio-Cine. Informas en la misma de 8 a 12 y de 2 a 6.

ALQUILO HERMOSO LOCAL ESquina propio para Botica o lechería 5 puertas hierro, pisos granito, acera sombra. Alquila $30.00 mensuales. Antón Recio y Corrales. Informan misma 8 a 11 y 1 a 5.

ALQUILO LOCAL MODERNO EN J. María No. 60 entre Compostela y Habana, 212 metros superficial. Llave en el mismo de 3 a 5. Informes Teléfono U-1535.

URGENTE. CEDO UN LOCAL PEqueño sin regalía con armatostes en Aguacate 480, casi esquina a Muralla; visible a toas horas; paga poco alquiler. Teléfono A5-5102.

LOCAL AMPLIO PARA COMERCIO o industria en Aguila entre San Rafael y Neptuno, lo cedo por pequeña regalía. Informan: F-5443.

SE ALQUILA UNA NAVE, 15 POR 40, Santa Rosa Nos. 14 y 16. Informes: Estévez No. 67.

NAVE. ALQUILO 800 METROS PROpia para todo negocio, Almacén Depósito, etc. Centro Habana Desagüe esquina Arbol Seco. Verla todas horas Precio situación. Maximino Martínez.

ALQUILO LOCAL MODERNO EN J. María No. 60 212 metros superficie, renta $40.00. Informes. teléfono U-1535

AGUCATE ENTRE MURALLA Y TEniente Rey alquilo solar de 880 metros propio para almacén de carbón tren de materiales, garage o depósito. Informes Compostela 508.

ALQUILERES

85 NAVES - LOCALES

ALQUILO GRAN LOCAL: 257 MEtros en el corazón de la Habana: Aguila esquina Estrella, propio para establecimiento comercial. Véalo, informa: Cuevas, en Bernaza 39. Teléfono F-5993.

SE ALQUILA UNA NAVE GRANDE propia para industria, depósito o almacén en Subirana casi esquina a Santo Tomás. Informes en la misma de 9 a 11 y 2 a 5.

SE ALQUILA UN LOCAL PROPIO para garage, almacén, depósito o industria con capacidad de mil metros cuadrados en Zanja No. 808 esquina a Espada. Informes en el mismo o en el café.

NAVE MODERNA 700 METROS SIN columnas, lugar céntrico, instalada caldera 25 caballos, estorage 80 automóviles, alquiler módico. Dueño Carlos III, 718 entre Soledad y Castillejos.

NAVE AVENIDA PRESIDENTE MEnocal, $30, pegado Carlos III, lugar muy comercial, con entresuelos para oficinas, propio para establecimiento. Dueño Carlos III, 718. U-1709.

ALQUILO EDIFICIO, COMPOSTELA 106, entre Sol y Luz, local de mucho frente, propio para cualquier negocio. Tiene puestas de cristales, piso granito, pintado con esmero. Informes: FO-3477 y A-7350, y en la misma.

87 HABANA

SE ALQUILAN LOS BAJOS DE CHAvez 95, casi esquina Reina. Sala, saleta, dos cuartos. Gana $25. Otra Revillagigedo 223 altos, casi esquina Esperanza. Sala, comedor, dos cuartos. Gana $25. Llave al lado. Informan Telf. M-8028.

$28.00 ALTOS NUEVOS. ROMAY No. 25 entre Monte y Zequeira, pisos 3|4, cuarto servicio criados, además demás comodidades, con agua abundante. Informan: Librería «Albela» Belascoaín y San Rafael. Teléfono: U-5783.

ALQUILO DOS CASAS, UNA DE una planta; sala, dos habitaciones, comedor, cocina, baño, patio, fresca. Campanario 853, esquina Peñalver. Otra grande, cuatro habitaciones. Misión 205, esquina a Cienfuegos.

O-REILLY 40, ESQ. A AGUIAR, SE alquilan muy buenas oficinas por $70 mensuales. Independencia, ventilación, confort.

SALUD 560, ENTRE MARQUES Y Oquendo, en 30 alquilo bajo, sala, comedor, cuatro habitaciones y servicios; la llave en la botica.

MODERNO APARTAMENTO DE ESquina en lo más céntrico de la Habana .Galiano y Concordia. «Edificio Zéndegui»: Sala, comedor, tres habitaciones, baño intercalado y cocina. Informes: F-3275.

JOVELLAR 54, ENTRE ARAMBURO Y hospital, espléndidos altos; sala, saleta, tres grandes habitaciones, baño completo intercalado, comedor, cocina, cuarto y servicio criados. Informan en la misma.

SE ALQUILA LA CASA DE OQUENdo 118, bajos: Sala, comedor, tres habitaciones, baño completo y cocina. Informan M-2564; la llave en la misma de 10 a 12.

MALECON 55, EN 55 PESOS ALQUIlo bajo, sala, recibidor, comedor, cuatro habitaciones, baño intercalado, cuarto y servicio de criados. Informan en la misma.

SE ALQUILA UNA CASITA EN SAN Nicolás 909 (moderno) entre Monte y Corrales; 4 cuartos, sala y saleta, en Amargura 68 (moderno) entre Mercaderes y San Ignacio, se alquila una accesoria grande; precio de situación. Venga a verlas.

VIRTUDES Y LEALTAD, ALQUILO casa moderna, sala, comedor, dos cuartos, baño y cocina; nunca falta agua. Informes en la misma.

SUBIRANA 266 BAJOS ENTRE DESagüe y Benjumeda, sala, saleta, tres cuartos, baño intercalado completo, cocina de gas, patio, traspatio, y servicio de criados. Puede verse de 3 a 5 Telf. U-1910.

ALQUILO CASA SEGUNDO PISO Valle 159 pegado Infanta, sala, comedor, ha habitaciones, baño, cocina gas y servicios $30.00. Informan FO-2313. Llave en Electricista.

HABANA, 960 ENTRE PAULA Y San Isidro, alquilo bajo, con sala, comedor, tres habitaciones, servicios; llave en la Botica, Informan Teléfono U-1508.

SE ALQUILAN

CALZADA No. 68, ALTOS

(502 Mod.) Vedado. Cómoda y ventilada, esquina a Baños. $65.00.

10 DE OCTUBRE Nos. 58 Y 60

Buenos apartamentos. Informa la encargada. $14.00.

10 DE OCTUBRE Nos. 58 Y 60

Primer piso. Moderno, de tres habitaciones, $30.00.

CALLE 19 No. 252 ALTOS

(458 Mod.) Cuatro habitaciones, modernas, $50.00.

CALLE 19 No. 250

Espléndidos altos de 4 habitaciones con cuarto y servicios de criados $60.00.

GERVASIO No. 1, BAJOS

61 moderno, derecha; sala, comedor dos habitaciones. baño, $28.00.

INFANTA 104-C Y 104-A

Altos, por San Rafael, casas pequeñas bien situadas, vea a la encargada por Infanta. $15.00.

REQUENA 16,

Cómodos apartamentos. Vea al encargado. $18.00.

MONTORO 33,

Entre Desagüe y Bruzón 109, moderno. Chalet de dos plantas, jardín portal, cuatro habitaciones, comedor, pantry garage. construcción moderna, $60.00.

Para más informes:

THE NATIONAL CITY BANK OF NEW YORK

Deptos. de Administración de Bienes
Telf. A-9897

ALQUILERES

87 HABANA

ALQUILO SAN JOSE 671, BAJOS Sala, saleta, comedor, 3 cuartos, baño, servicio de criados, baño. Informan en la misma de 19 a 12 m. y 4 a 6 p.m.

HABANA: ALQUILO PISO ALTO SAlud 119 entre Chávez y Belascoaín, acabada de pintar las puertas. Sala, recibidor, cuatro cuartos, comedor, baño intercalado, cocina, servicio criada, abundante agua. Llave tren de lavado. Informan F-4213. Vedado H 512 entre 21 y 23.

SAN RAFAEL 359 ENTRE SAN NIcolás y Manrique; piso moderno para corta familia: Sala, comedor, dos habitaciones, baño, cocina, cuarto y servicio de criada, $34; en el mismo informan.

SE ALQUILAN LOS ESPLENDIDOS bajos Amistad 168, entre Neptuno y Concordia. También se vende la casa dándose facilidades de pago. Informan: Aguiar 361. Departamento 401. Teléfono A-9256.

MALECON 653 CASI ESQUINA A Gervasio. Se alquila el bajo y el primer piso. Tres cuartos y demás comodidades. $30.00 y $40.00. Pueden verse de 2 a 5 p. m.

ALQUILO: NEPTUNO 1208, ENTRE Mazón y Basarrate, sala, comedor, cuatro cuartos, baño; cocina, servicio de criados. Llave en la misma de 1 a 6. Informan F-4607.

SE ALQUILA: ARAMBURO No. 13 entre 27 de Noviembre y Vapor, casa de sala; comedor; dos habitaciones; baño y cocina. Informes U-5858.

SE ALQUILA: 27 DE NOVIEMBRE (Jovellar) No. 116 entre Espada y Hospital, apartamentos de sala; comedor; dos habitaciones; baño y cocina a $22.00. No falta el agua. Informes U-5858.

SE ALQUILA: 27 DE NOVIEMBRE Nos. 50-61, entre Aramburo y Hospital, apartamentos de salt, comedor; dos habitaciones; baño intercalado; cocina. Llaves en los mismos. Informes U-5858.

SE ALQUILA: MAZON No. 207, ENtre Valle y Zapata, casa de sala; comedor; tres htbitaciones; baño y cocina. Informes y llaves en la misma y U-5858.

SE ALQUILAN: SAN MARTIN No. 863 entre Oquendo y Soledad, apartamentos de sala; comedor; habitación; baño y cocina. Llaves en los mismos. Informes U-5858.

VIVES, 504. SALA, CUATRO CUARtos, portal, patio y servicios. Informan: M-1454.

ALQUILO PRIMER PISO EN MOderno edificio Condesa No. 152 esquina Lealtad compuesto sala, comedor, dos habitaciones. baño intercalado, cocina gas Llave Tostadero, informan cantina Cine Reina.

SE ALQUILA: SAN LAZARO No. 96 entre Aramburo y Hospital, apartamento de sala; comedor; dos habitaciones; baño intercalado, cocina. Informes y llaves en el mismo.

ANTON RECIO, 7 (PLAZUELA), SE alquila casa con sala, comedor, tres cuartos y servicios. Informan M-1454.

SE ALQUILAN LOS ALTOS DE LA casa Basarrate No. 209, de construcción moderna: Sala, recibidor, 3 cuartos, comedor y cocina. Precio: $35.00. Informan: U-6234.

LEALTAD 62, ALTOS ENTRE LAgunas y San Lázaro: Sala, recibidor, cuatro habitaciones, comedor, baño completo, cocina, dos habitaciones azotea, servicio criados. Llave bajos. Informan: A-8633 y F-5889.

LUGAREÑO 10, ALTOS, FRENTE A Clínica Fortún-Sauza, una cuadra Carlos III. Lujoso apartamento con 15 metros de terraza. Sala, comedor, dos amplias habitaciones, magnífico baño, cocina, servicio criados. Llave al lado El Espejo. U-1428.

PROXIMA DESALQUILARSE: CARdenas No. 59, bajos esquina Corrales. Recibidor, sala, 3 habitaciones, baño, comedor, cocina, servicios criados, patio, traspatio; $40.00. Informes Leyte-Vidal. M-2222.

SE ALQUILA EL SEGUNDO PISO de la fresca y moderna casa sita en Cienfuegos 46, entre Gloria y Apodaca. La llave en la bodega. Informan por el Teléfono F-2078.

ALQUILO CASA PLANTA BAJA DE sala, tres habitaciones, comedor, patio y servicios, muy fresca. Hospital 607, entre San José y Valle.

REVILLAGIGEDO 7, ALQUILO BOnitos altos: Sala, recibidor, baño intercalado, tres habitaciones; otra servicio completo, en azotea, cocina, servicio criados. Abierta de 9 a 11 y de 2 a 5 p. m.

SE ALQUILA UNA CASA ESQUINA, primer piso. Aguilera y Puerta Cerrada; tres cuartos, sala y comedor. Informes: U-6628.

SE ALQUILAN LOS ALTOS DE Puerta Cerrada, 358. Sala, dos cuartos, comedor y de más servicios. $25. Llave en los bajos. Teléfono U-1206.

ALQUILO COMODA CASA, TIENE sala, comedor, tres cuartos, traspatio, servicios con bañadera. Calle Hornos No. 7, entre Príncipe y 25. $22. Referencias.

AGUILA 506 CASI ESQ. SAN JOSE se alquila amplia habitación con agua al baño, a hombres solos o matrimonios sin niños. Aguila 506 primer piso.

REVILLAGIGEDO 301, 2do. PISO ESquina Alcantarilla. Sala, comedor, tres habitaciones, baño, cocina. La llave por Alcantarilla 69.

TENERIFE 212 BAJOS ENTRE RAStro y Belascoaín. Sala, comedor, dos habitaciones. baño, cocina p patio, la llave en Tenerife 214 zapatería.

TROCADERO 268 BAJOS ENTRE Aguila y Crespo. Sala, recibidor, comedor, tres habitaciones, baño, cocina y patio. The Trust Co. of Cuba Obispo 53. M-6917.

ALQUILO HERMOSA PLANTA BAja. Calle Consulado No. 24 media cuadra Prado, acera sombra; sala, saleta, comedor, 3 habitaciones, cuarto y servicio criada, cocina gas. Informan altos y Habana No. 264 M-2474.

SAN LAZARO 324, BAJOS Y ALTOS entre San Nicolás y Galiano. Sala, comedor, tres habitaciones, baño, cocina, cuarto, servicio criados y patio. The Erust Co. of Cuba Obispo 53. M-6917.

SE ALQUILAN CASAS MODERNAS propias para familias en la calle de Omoa y Castillo próximas al mercado único y una cuadra de Monte. Precios $25.00. Tiene sala, recibidor, cuartos, baño intercalado, patio, cocina y comedor. Informan en la bodega.

FOLLETIN 46

ROSA PERRIN

Por ALICE PUJO

Traducción de JOSE PUGES.

De venta en la Librería de WILSON, Obispo 52. Teléfono M-3850

palabras al pie de la carta.

Era la firma que faltaba.

Diana miró el escrito y leyó: «Rosa Perrin».

Después levantó sus ojos asombrados hacia el joven, que mantenía los suyos fijos en ella con aire interrogativo.

La joven bajó la cabeza y dijo muy bajo:

—¡Sí, soy yo!...

La señora de Kéravan que asistía a esta escena muda, sin verla, se admiró de no oir nada, y preguntó:

—¿Ha acabado ya, hija mía?

—Sí, señora

—Pero... usted no está sola... Alguien se mueve al lado de usted. ¿Quién hay? ¿Tal vez Corentina que ha vuelto a entrar? Habrá que darle la carta.

Hervé iba a hablar. La señorita de Triviéres le hizo señas de que se callara; después dijo:

—No, querida señora, no es Corentina; y creo que habremos escrito una carta inútil... una carta que su nieto no recibirá jamás...

—¡Dios mío! ¿Qué significa esto?

—Esto significa que estoy aquí, abuela, junto a usted... ¡Heme aquí!

Y el teniente se arrodilló sobre la alfombra para poner su rostro al alcance de las caricias de la abuela.

La señora de Kéravan, sofocada de alegría, besaba a su nieto y pronunciaba palabras entrecortadas:

—¡Hijo mío...! ¡hijo mío! ¡Hervé! ¡Sea Dios bendito! ¿Estás aquí, mi querido, y te encuentras bien? ¡Qué dicha! Pero... ¿dónde está la señorita Diana? ¿Se ha ido?

—No, querida señora, —respondió la joven, tomando una de las manos de la cieguecita; —pero voy a dejarla a usted, ahora que la veo en tan buena compañía.

—¡Si supieses, Hervé,— continuó la baronesa reteniendo a Diana por la mano, —lo buena y cariñosa que es! ¡Qué exquisita compañera tengo en ella!...

—Señora, —dijo Diana riendo,— déjeme partir... ¡No quiero oir hablar más de eso!

Hervé se había levantado también.

—Permítame que la acompañe, señorita.

Con gesto ceremonioso el teniente abrió la puerta e hizo pasar a la señorita de Triviéres al recibidor. donde tomó ella su abrigo de lluvia.

Disponíase a echarse el capuchón a la cabeza porqué se oía al exterior la lluvia que azotaba los cristales, cuando Hervé la paró con un gesto, y, abriendo el salón, dijo con acento mitad serio y mitad jocoso:

—¿Quiere usted que hablemos un minuto? ¿No cree usted, señorita, que Rosa Perrin me debe algunas explicaciones?

—Y usted, —replicó ella entrando la primera en la pieza y después de haber él dado la electricidad— y usted, señor de Kéravan, no me explicará el porqué me aplica usted este nombre que debiera ignorar?

—¿Cómo podría yo ignorarlo, si la persona que ha tomado este seudónimo hace más de un año que me escribe?

—¿Que le escribe... a usted? Nunca; escribía a su amigo Hubert de Louvigny!

—¡Ah, es verdad!

Hervé había substituído tan bien a su amigo, que había llegado a olvidar que escribía con el nombre de éste.

Y acordándose de súbito de todo cuanto había osado escribir, retrocedió hacia el ángulo más oscuro del salón.

La señorita de Triviéres continuó:

—¿Entonces era usted el que me escribía? ¿Usted el que firmaba H. de L.? ¡Diga!

—Sí, de la misma manera que usted lo hacía con un nombre fingido. Cuando llegó su primera carta, Hubert no tenía ningún interés en establecer una nueva correspondencia... El fué quien me empujó a escribir en su lugar.

—¿Y por qué no firmó usted con su verdadero nombre?

—Decía usted que conocía a Hubert por un amigo... Pensé que tal vez no querría usted contestar a un desconocido y...

—Usted abusó de la buena fe de Rosa Perrin.

—Que abusaba de la de Hubert de Louvigny.

Ambos se miraron y se echaron a reir.

Diana tomó de nuevo la palabra, haciéndose la enfadada:

—¡Si el señor de Louvigny no quería cartearse conmigo, bien podía dejar de contestar en absoluto!

—¡Aquella carta era tan deliciosa!— dijo Hervé con su voz profunda. Un no sé qué me empujaba a contestarla. ¿Lo lamenta usted?

Diana, a su vez, bajó los ojos, cohibida, confusa. Hizo una ligera señal de denegación, después se sentó frente a la mesa y ocultó su frente entre las manos.

Hervé se acercó, y muy bajito le dijo:

—¿Debo devolvelverle las cartas? ¿Lo desa así?

—¿Para qué? —le contestó ella, sin mirarle.

No están firmadas con mi nombre, y no hay peligro de que Rosa Perrin se halle comprometida por.. sus confidencias. Pero si, a la vez, usted prefiere que le devuelva las suyas, sobre todo las últimas, donde se habla de determinada persona...

Ella se atrevió a mirarle...

Quería estar más cierta de lo que sabía ya.

Hervé se puso . extremadamente pálido. Estaba tan agitado, que ya ni pensaba siquiera en disimular la alteración de su rostro.

No abrió la boca y se volvió ligeramente.

Diana comprendió, en el temblor de sus labios, lo que tenía sed de decirle y que se había jurado guardar para sí.

Una alegría profunda la inundaba. Aquel hombre tan fuerte, aquel héroe, aquel valiente, temblaba delante de ella.

Diana comprendía que el amor que la profesaba era de los que duran toda la vida...

Y aguardaba, con el corazón palpitante, que pronunciara la palabra que iba a unir sus destinos... Pero ¡ay! ¡él no la diría nunca!...

Diana se dirigió al piano, tomó la pieza abierta y se la mostró sonriendo:

—¿Fué usted quien escribió esto? ¿Verdad que sí? Reconozco la fecha...

—¿No la ha olvidado usted?

—No. ¿Me permitirá qus le dé un consejo, señor de Kéravan, ya que esta tarde nos hemos vuelto a encontrar como dos antiguos amigos?

Relea bien cierta carta que Rosa Perrin le escribía el otoño pasado... Recuerde lo que ella decía: ¡atrévase usted... declárese usted!

—¡Señorita! Este amor de que también usted hablaba... ¿puedo creer?...

—Crea lo que usted quiera y no me hable de nada ahora. Reflexione, habla a su señora abuela... Hasta más ver... y ¡espere!

Y partió aceleradamente sin que Hervé intentara seguirla.

Este permaneció aún algún tiempo en el salón, procurando dominar la alegría que lo ahogaba.

¿Sería posible?

Diana había comprendido su amor y correspondía a él... ¿Cómo no comprenderlo así, visto el tono con que dijo: ¡Atrévase, espere!

Así, ¿iba a tener realización su más dulce esperanza? ¡Qué porvenir de dichas se abría ante sus ojos!

De repente su alegría se vino al suelo, trocándose en angustia... Acababa de venirle al pensamiento la situación la fortuna de Diana, la suya propia, de la familia de ella y la suya propia.

—¿Qué otra cosa podía él ser para la marquesa de Triviéres más que un desconocido, un pobre, un ignorado de todos, un extraño a su mundo y a su vida? ¿Y qué respuesta le daría aquella madre cuando fuera irle a declarar sus sentimientos?

¿Por ventura no le iba a echar

M.E.C.D. 2016

ALQUILERES

HABANA

...ALQUILO CERCA SECRETARIA Sanidad y Justicia lindos frescos bajos Benjumeda 106 compuestos sala, comedor, 3 habitaciones. baño completo, cocina, lavadero. Llave la misma ...X2093

CAMPANARIO 211 BAJOS ENTRE Virtudes y Concordia. Zaguán, recibidor, sala, seis habitaciones, baño, cocina. servicio criados y comedor. Altos dos habitaciones. The Trust Co. of Cuba Obispo 53 M-6917.

ANIMAS 459 BAJOS ENTRE MANRIQUE y San Nicolás. Propia para laboratorio o consultorio. Zaguán, sala recibidor, comedor, cinco habitaciones, baño, cocina; local en el patio; cuarto desahogo; cuarto y servicio criados. The Trust Co. of Cuba. Obispo 53. M-6917.

SE ALQUILAN LOS MODERNOS ALTOS de San Joaquín y Velázquez a una cuadra de Monte con sala. Comedor, tres cuartos, baño intercalado y ...

SE ALQUILA LA CASA CONSULADO 255 entre Animas y Virtudes compuesta de zaguán, sala, recibidor, comedor al fondo, cinco habitaciones bajas y dos altas, baño y servicio criados. Puede verse de 9 a 11. Informes F-4731.

SE ALQUILA SOLEDAD 256 BAJOS entre Virtudes y Animas. Llaves e informes bodega.

LOS BAJOS BARATOS DE LA HABANA A $14.00 Y $22·00

Alquilo a 10 minutos Parque Central modernos con sala, comedor, 3 cuartos, etc., los de $14 con sala y cuarto. Justicia esquina Arango una cuadra Calzada de Concha. Informan bodega.

GALIANO 123, MODERNO

Se alquilan los altos entre Lagunas y Animas, con sala, comedor, cuatro cuartos, baño, cocina y servicios $45.00. La llave en los bajos. Informan Telf. A-8980, de 9 a 12 a. m. de 2 a 5 pm.

ESCOBAR, 564 ENTRE REINA Y Salud, se alquilan los bajos modernos y cómodos, verlos en horas hábiles. Informan allí y U-2977.

SE ALQUILA LA CASA SAN LAZARO 165, altos, entre Crespo y Aguila, con sala, saleta, comedor, 3|4 y baño moderno. Informes Prado 258, altos. Teléfono A-9681.

SE ALQUILAN LOS AMPLIOS Y ventilados bajos de San Rafael 915, entre Hospital y Aramburo, compuestos de sala, comedor, tres habitaciones, baño y cocina. Treinta y cuatro pesos mensuales y dos meses en fondo. La llave y demás informes en San Rafael No. 921, altos, esq. a Hospital.

ALQUILAN ALTOS SALETA, DESPACHO, tres cuartos, servicios completos, cocina, muy cómodos y ventilados. Revillagigedo, 218, entre Misión y Esperanza. Informan al lado, panadería.

...0 SAN RAFAEL No. 804 ALTOS entre Oquendo y Soledad, sala, comedor, dos cuartos, baño, cocina. Informes: Bufete de Arella No. M-3936.

...UBIRANA 266, BAJOS ENTRE DEsagüe y Benjumeda; sala, saleta, tres cuartos, baño intercalado completo, cocina de gas, patio l traspatio. Puede verse de 3 a 5. Telf. U-1910.

ESCOBAR 615 CASI ESQUINA REINA (edificio nuevo). Sala, comedor, 3 cuartos todos balcón, hall, cocina, baño, calentador, agua siempre, apartamento azotea, $38. Informan Teléfono A5-3702. Otro apartamento, $25. Salud 67, esquina a San Nicolás.

ALQUILO A $7, HABITACIONES CON Concordia 181 A, doy 761 entre Aramburo y Hospital. Espada Nro 4, hoy 4 entre Príncipe y 25. Informan los encargados|

SE ALQUILA 2o. PISO RECIEN FAbricado en Virtudes 614, entre Escobar y Gervasio. Sala, recibidor, 3 cuartos y servicio criados, cocina de gas y de carbón. Véase de 8 a 12 y de 2 a 5. Informan en Reina 152, 2o piso teléfono M-6287.

ALQUILO SAN RAFAEL 965, ENtre Hospital y Espada, primer piso alto· Sala, saleta, 3 cuartos, baño moderno y cocina. Ferretería Fernández· Belascoaín y San Rafael. Teléfono U-5371·

A MEDIA CUADRA MONTE Y UNA Mercado, bonito segundo piso, sala, dos habitaciones, comedor, baño intercalado, agua impulsada. Abierta de 2 a 5. Estévez Nro. 15.

ESCOBAR 27, BAJOS, SE ALQUILAN sala saleta, cuatro cuartos, baño moderno intercalado, comedor, cocina, patio y traspatio. Llave en la misma de 2 a 5 e informes Lamparilla 9.

OQUENDO ESQUINA PEÑALVER ALtos de esquina lujosos, sala, comedor, 2 cuartos grandes, bauo intercalado, cocina: $30.00. Llave en los bajos. F-6316

SE ALQUILA CORRALES 230 (MOderno 774), bajos, entre Belascoaín y Rastro; sala, comedor, tres habitaciones, baño, cocina y patio. Informan: Bufete de Fernández y Cuadrado. O-Reilly 208, altos, M-2602.

EN LEALTAD 317, ALTOS, SE ALquila hermosa sala, saleta propias para profesional o academia; agua abundante. Informan en los mismos altos en nombre del dueño.

SE ALQUILA MODERNO PISO BAjo de Consulado Nro. 110 entre Refugio y Colón. Informan en la misma de 9.1|2 a 6 p.m.

ALQUILO HERMOSOS BAJOS EMpedrado 52, hoy 410. entre Aguacate y Compostela; zaguán, sala, recibidor, 7 cuartos, comedor, cuarto de criados, baño, cocina 3 patios, $55. Informan FO-1693.

VIRTUDES 619 ENTRE ESCOBAR Y Gervasio, se alquila para día primero planta baja, amplia, edificio moderno: verse de 11 a 2 diariamente Informan mismo edificio. Teléfono U-1398

EDIFICIO NUEVO

Antón Recio número 78, casi esquina a Monte. Casa de sala, recibidor, tres cuartos, comedor al fondo, baño intercalado cocina y servicio de criados. Informan apartamento letra D.

SE ALQUILAN LOS ALTOS DE Crespo 109 entre Colón y Trocadero. Informan en los bajos.

NUEVA DEL PILAR, ESQUINA A Arroyo; casitas muy cómodas, sala, saleta, dos habitaciones, etc., muy cerca del Mercado Unico. Para informes en el mismo edificio. Teléf. U-2837.

SAN RAFAEL 1105 ALTOS ENTRE Infanta y Basarrate propio para matrimonio. Sala, habitación, comedor baño completo, cocina. Informes Infanta 458, altos.

$37 MODERNOS BAJOS SAN LAZAro 1217 entre Mazón y Basarrate, inmediato Universidad, sala, saleta, comedor, 4 cuartos baño intercalado, etc. Enséñase 11 a 5.

SAN NICOLAS 608, ENTRE SALUD y Reina, segundo piso moderno: cuatro habitaciones, sala y comedor, muy ventilados y claros. Informes: bajos, derecha y Lamparilla 60.

LEALTAD ESQUINA A MALOJA. Casa moderna, limpia, con sala, comedor grande, dos cuartos, baño completo con calentador, cocina, patio; precio $30. Llave en la bodega. Informan Teléfono I-6249.

ALQUILO MODERNO PRIMER PISO Monte 710, moderno; terraza, sala, saleta, 4 habitaciones, baño intercalado, agua caliente, comedor fondo, cocina, cuarto y servicios criados independientes y patio. Informan: Monte, 712. Teléfono M-3216.

BAJOS REAJUSTADOS $26.00

Sala, comedor 4 cuartos, baño intercalado, baño criados etc. Otros ta bajos, 3 cuartos $22 y con 2 $15.00. Agua abundante Justicia entre Arango y Enna. Una cuadra guaguas Concha. Informan bodega.

ALQUILERES

87 HABANA

SE ALQUILAN ALTAS Y BAJOS SAN Joaquín y Universidad en la Habana: Sala, comedor, dos cuartos y servicios No. 18. Informan en la misma

SE ALQUILA: NUEVA DEL PILAR 55, bajos: sala, saleta, 5 cuartos, baño intercalado y demás servicios. Informan: Estrada Palma 160, altos.

SE ALQUILAN LOS ALTOS ESQUINA Subirana y Estrella. Sala, saleta, cuatro cuartos muy grandes, mucha agua, muy fresca y bonita; una cuadra de Carlos III.

ESCOBAR 27, BAJOS, SE ALQUILAN sala, saleta, cuatro cuartos, baño moderno intercalado, comedor, cocina, patio y traspatio. Llave en la misma de 2 a 5 e informes Lamparilla 9.

$22.00 Y $28.00. MODERNOS BAJOS y altos con dos y cuatro habitaciones, sala, comedor, lujoso baño. Muy claros, entre dos líneas tranvía, Vigía y Fernandina.

EN $34.00, CADA UNO, SE ALQUIlan los modernos altos y bajos de San José número 762, entre Lucena y Marqués González, acabados de pintar: sala, recibidor, tres habitaciones, saleta corrida, baño completo, cocina, de gas, calentador, cuarto y servicio de criados. Tiene siempre abundante agua por tener bomba y motor para impulsarla. Llaves en el puesto de frutas esquina a Marqués González. Informes: Agustín Alvarez Jr., Aguiar número 65. Telf. A-7830.

88 VEDADO

ALQUILO $50.00, LINDO CHALET 2 plantas; 26 No. 355, casi esq. a 23, altos 3 habitaciones, baño lujoso, bajos, sala, comedor, habitación, demás servicios. Llave la misma: X2093.

SE ALQUILA BAÑOS 616 ENTRE 25 y 27; portal, jardín, sala, 3 cuartos, baño, comedor, cocina, cuarto y servicios criada. Informan en frente. Baños, 609, altos.

CON O SIN MUEBLES, ALQUILO chalet dos plantas, 5 habitaciones, garage y demás comodidades. 25 No. 1.660 entre 28 y 30, Vedado.

CERCA TERESIANAS, CALLE 14, No. 265, entrando entre 17 y 19, portay, sala, comedor, tres cuartos, baño, entrada independiente para servicio. Cuarto y baño para criados. Teléfono F-5557.

ALQUILO ONCE, 1006, ALTOS TErraza, sala, saleta, comedor, cuatro cuartos, servicio de criados y garage. $70.00. M-3763.

BAÑOS Y 29, VEDADO APARTAMENTOS MODERNOS

Acabados de construir; amplios, frescos; esquina de Fraile; tres habitaciones, sala, comedor; terraza; baño de lujo, cuarto y servicio criada. Informa encargado. Hay garage.

MODERNA CALZADA ESQUINA H segundo piso. Sala, saleta, 3 habitaciones, comedor, cuarto y servicio criados, baño, cocina, $45; 2 meses fondo. llave bodega. Informes La Elegante, Galiano 306. Telf. M-9440.

VEDADO. SE ALQUILA B-351 ESquina a 15, altos ventilados, Agua abundante. 60 pesos. Llave en los bajos. Informes Cerro 1611. Botica.

SE ALQUILA: CALLE 6 No. 654 ENtre 27 y 29 a corta familia sin niños, fresquísimo alto moderno, acera sombra, terraza, salt, comedor, cuatro cuartos, baño intercalado pantry, cocina, cuarto y servicio criados. Precio $50.00. Llave en los bajos.

VEDADO. CALLE LINEA ESQUINA M, modernos y preciosos altos, recibidor, gran sala, comedor, 4 habitaciones, cuarto escritorio, cocina, pantry, baño completo, cuarto con servicios criados y entrada independiente. Precio $60. La llave en la misma. Informan: F-3864.

FRENTE AL VEDADO TENNIS, 5ta 770 esq. a 12, portal, sala, 4 habitaciones, baño, comedor, cocina, servicio criada, etc. Moderna. Fresquísima. $34. Ultimo precio. F-5592.

AMPLIOS LUJOSOS ALTOS CALLE 21 núm. 57, esquina M. compuestos gran sala, saleta, hall, cinco cuartos, dos baños, comedor, pantry, cocina, dos cuartos, servicio, portal, garage. Informes llave en bajos.

EN CASA FAMILIA RESPETABLE Aguacate 66, bajos, se ceden con toda asistencia, habitación, vista a la calle; otra con lavabo agua corriente. Teléfono A-7820.

SE ALQUILAN CALLE 16 Nos. 53, 55 57, entre 9 y 11, Vedado, apartamentos de sala, comedor, dos habitaciones, baño y cocina. Llaves en la misma. Informes: U-5858.

MODERNOS ALTOS $40·00

Vedado alquilo calle 10 No. 419 entre 17 y 19. Terraza, saleta, comedor, cuatro cuartos 2 closets, baño intercalado, servicio de criados etc. Dueño F-2760. Informan Pintor.

$50.00, ONCE No. 103 ENTRE L. y M casa de dos plantas, los bajos con sala, saleta, comedor, cuarto y servicio de criados y cocina; y los altos con cuarto habitaciones, baño y hall. Informes: Bufete de Arellano M-3936.

SE ALQUILA HERMOSA CASA CAlle 23 entre 2 y 4 número 956 para verse de 3 a 5 de latarde.

VEDADO. EN LA PARTE ALTA DEL Vedado, a una cuadra de 23 se alquilan los hermosos altos de B esquina a 25 «Villa Berta», con seis grandes habitaciones. La llave en los mismos. Informan en 27 Nro. 557, teléfono F-2751 y en Empedrado 16, teléfono M-3060

SIN ESTRENAR SE ALQUILA PREciosa casa Tercera entre Paseo y A. Vedado: Vestíbulo, sala, comedor, 2 habitaciones, cuarto criados, garage, espléndidos servicios, terraza, llave e informes en ella. F-5761.

$37.00 MODERNOS BAJOS SAN LAzaro 1217 entre Mazón y Basarrate, inmediata Universidad. Sala, saleta, comedor, 4 cuartos. baño intercalado, etc. Enséñase 11 a 5.

EN EL EDIFICIO DE J. Y CALZAda, Vedado se alquilan dos hermosos apartamentos grandes de 4 habitaciones, uno alto y otro bajo con todas las comodidades y otro pequeño de 2 habitaciones en el tercer piso de J. y Nueve. La llave en el sótano. Informes F-5368.

SE ALQUILA EN 17 ENTRE 26 Y 28, casa sin estrenar; consta de jardín, portal, sala, recibidor, tres cuartos, baño, comedor, cocina, cuarto y servicio de criados. Puede verse a todas horas. Precio: $45.00. Vedado.

ALQUILO CASA CON PORTAL, SAla, saleta, comedor, cocina, cinco habitaciones, tres baños, cuartos y servicio de criados, garage, terraza fondo y frente. Calle 11 esq. I, No. 266. Teléfono F-4386.

ALQUILO CASAS AMUEBLADAS EN los repartos y Habana. También sin muebles, 2 casas Vedado, de 3 y 4 habitaciones. Lluria, edificio Metropolitana 213. Telf. M-7078. Compra y vende fincas rústicas, alquileres e hipotecas.

RECREO 668, SE ALQUILA TERRAza descubierta; sala, 2 habitaciones, comedor, cocina y servicios; la llave al lado. Informan: Banco Asturiano. Teléfono A-7674.

VEDADO: ALQUILO CASITA SALA, comedor, cuarto, cocina, servicio y patio. 5ta., 414, entre A y B.

25 Y «L» No. 310, MODERNO PISO una cuadra de la Universidad: terrazas, sala, comedor, cuatro habitaciones, dos lujosos baños, cuarto criados. Abierto de 2 a 6.

89 CERRO - PALATINO

ALQUILO AMISTAD 113 ALTOS, SAla, comedor, dos cuartos; llave en los bajos. $32.00. M-3763.

ALQUILO DOMINGUEZ, 212 CHAlet de dos plantas; sala, saleta, comedor, cuatro cuartos dos de criados. $45.00. M-3763.

CERRO. SE ALQUILA CASA SALvador No. 404, dos cuadras de Calzada Palatino. Ruta 11 y 16 por la puerta; se compone de sala, saleta, 3 cuartos y cocina; la llave en Salvador No. 364, altos.

ALQUILERES

89 CERRO - PALATINO

RECREO 668, SE ALQUILA TErraza descubierta; sala, 2 habitaciones, comedor, cocina y servicios; la llave al lado· Informan: Banco Asturiano· Telf. A-7674·

EN $20, ALQUILO CASA SANTOVEnia No 136. sala, saleta, tres cuartos, baño, cocina, la llave en la bodega de Patria.

HABANA. ALQUILO ALTO SALUD 119 entre Chávez y Belascoaín, acabada de pintar las puertas: Sala, recibidor, cuatro cuartos, comedor, baño intercalado, cocina, servicio criada, abundante agua. Llave tren de lavado. Informan: F-4213, Vedado, H No. 513 entre 21 y 23.

90 MARIANAO - REPARTOS

SE ALQUILAN LOS BAJOS DE LA casa Calle 12 entre Primera y Tercera, Reparto Almendares, compuestos de jardín, portal, sala, saleta, hall, tres cuartos con baño intercalado, comedor, pantry, cocina y cuarto criado. Precio $50. Informan en la misma. Teléfono FO-2859.

LA SIERRA, CALLE SEIS ENTRE Primera y Tercera. Alquilo moderno chalet alto y bajo, siete cuartos, tres baños, garage dos máquinas, demás servicios: 85 pesos. Teléf. U-1327.

ALQUILO CHALET AVENIDA SEXta entre 6 y 7 Buena Vista, cinco habitaciones, dos baos familia y demás comodidades. Informes Teléfono: F-3579.

ALTURAS BUENAVISTA, ALMENdares, alquílanse casitas independientes; sala, dos cuartos, $12 a $15. «Edificio Campana», loma apeadero Ceiba, tranvías Vedado-Marianao. Guaguas y tranvías a una cuadra.

PROXIMA A DESOCUPARSE SE ALquila lujosa casa de dos plantas en el Reparto La Sierra, calle C, entre 32 y 34, compuesta de siete habitaciones, 3 baños, comedor, sala, recibidor, garage y cuarto de criados y demás comodidades; se puede ver desde las 10 a. m. en adelante. Informan Teléfono FO-2404.

ALTURAS DE ALMENDARES. AVEnida de la Paz, 78, altos. Cinco amplias habitaciones, dos baños y demás dependencias de residencias confortables. Teléfono FO-3901. Noventa pesos mensuales.

ALQUILO CASA MAMPOSTERIA. Quinta y Dos, Buenavista, Marianao. Portal, sala, 2 habitaciones, comedor, baño, patio. Alquiler $15.00. Informes: Leyte-Vidal. Teléf. M-2222.

PROXIMA A DESOCUPARSE, SE AL quila residencia moderna: Avenid Ramón Mendoza esquina a 9. Alturts de Miramar; 5 cuartos; 3 baños 6 closets; sala; living-room; biblioteca, pantry; doble garage etc. También se vende. Puede verse por la tarde Llaves en la misma. Informes: M-7245.

ALQUILO. CASA MADERNA, JARdín, portal, sala, saleta, hall, tres habitaciones, comedor, baño intercalado, gartge, cuarto criados con servicio. 15 entre 4 y 6 La Sierra. Habitada su dueño.

MIRAMAR. QUINTA AVENIDA ENtre 12 y 14. Rebajado $140.00. Bajos living:-room, sala, toilet, garage doble. Altos cinco cuartos, tres baños colores, biblioteca. Informan M-7786, I-15082.

ALMENDARES, 11 ENTRE 14 Y 16, próximo Crucero Playa, propios familia buen gusto, corta, hermosísimos altos, independientes, ventiladísimos, 3|4, garage, terraza, todas comodidades. Verlos de 2 a 5 abiertos. Informamos Angeles 716.

ALQUILO LUJOSO CHALET 22 esq. 3a. Ave. Reparto Miramar. Living-room, comedor, biblioteca, terrazas, 5 dormitorios, 2 lujosos baños. Garage doble, 3 cuartos criados, 2 baños· Véase de 1 p. m. a 6 p· m. Informan Telf· F-5742.

SE ALQUILA EN LO MEJOR DEL Reparto La Sierra, calle Primera, entre 6 y 8, lujosa residencia de dos plantas, con garage y cuarto alto. Precio $80.00 mensuales. Informan: Teléfono FO-3112.

EN MARIANAO CALLE PRIMERA entre C y Línea reparto Jesús María, se alquila una casa con sala, comedor, cuatro cuartos, bao completo y servicio de criados. Está muy cerca de la Ciudad Militar y del Consejo Corporativo. Los tranvías de Marianao calle Aguila y Marianao Parque Central pasan por la esquina. La llave al lado. Informan F-2474.

«LA SIERRA» ALQUILO MODERNA casa portal, sala, 4 cuartos, baño intercalado, hall central, comedor, pantry cocina cuarto criados, garage. Primera Nro. 27 6 y 8. $55.00.

AMPLIACION ALMENDARES: LINdas casitas terminadas de construir dos departamentos, baño y cocina, propios para matrimonios sin niños; magnífico barrio, desde $12. Avenida 4ta. entre 10 y 11, independientes.

REPARTO ALTURAS DE ALMENDAres. Avenida del Parque No. 4 frente al Parque, se alquilan hermosos altos, próximos a desocuparse, cinco habitaciones, dos baños, sala, comedor, garage y servicios de criados, etc. Precio· $75. Informes M-7945.

91 JESUS DEL MONTE - VIBORA

D-STRAMPES, 417, ESQUINA CARmen. Lujosa mansión 1.000 metros terreno. Sala, hall, 5 habitaciones, 2 lujosos baños intercalados, comedor, pantry, cocina, calentador, 2 garages, 2 cuartos criados, servicio, portal, jardines. Verla de 2 a 6. Informan Teléfono F-2090.

10 DE OCTUBRE, 1.118, ESQUINA Santa Catalina. Altos, terraza, sala, recibidor, 4 cuartos, comedor, baño completo, cocina, calentador, cuarto y servicio criados. Verla: 10 a 12. Informan F-2090.

HERMOSOS ALTOS Y BAJOS CALzada 10 de Octubre esquina a Santa Beatriz, frente al Paradero del Ferrocarril; 2 y 3 amplias habitaciones, baño en colores, terraza, pantry. Véalas que le gustarán; llaves en los bajos de la esquina. Teléfono M-3080.

SE ALQUILA LA MODERNA CASA Santa Catalina 561, entre Mayía Rodríguez y Goicuría; la llave en la misma. Informan Teléfono A-9349.

SE ALQUILA DIEZ DE OCTUBRE 1259, entre Vista Alegre y Carmen, moderna, portal, sala saleta, tres habitaciones, baño intercalado, comedor cocina; habitación con baño completo, habitación alta con servicios, patio y traspatio. Agua abundante. Compostela 158 altos. Fernández. Llave en el 1257, I-5903, $50.00.

CASITA. SALA, COMEDOR, 2 HAbitación, cocina, baño, portal, patio $20. Otra Sala, comedor, una habitación portal etc. $14. Serafines 255 esquina Vega; 3 cuadras Agua Dulce.

SE ALQUILA $25.00, AMPLIA CASA Armas 7, frente Parque Lawton. Tres habitaciones, sala, comedor, baño y patio. Llaves en la bodega. Informes A-6277.

CORREA 256 BAJOS ENTRE SERRAno y Durege. Jardín, portal, sala saleta, comedor, tres habitaciones, baño y cocina. La llave en el sótano Telf. M-6917.

SE ALQUILA CASA: ADA CHAPLE, 6 y 10 de Octubre. Portal, sala, comedor, 3 cuartos, baño.

VIBORA ALQUILO SALUDABLE BAjos Chaple 16 ocho metros calzada, sala, comedor 5 cuartos, cuarto baño servicio criados, gran portal, jardín garage. Llaves altos.

SE ALQUILA GRAN RESIDENCIA en la Víbora. Agua abundante, lugar tranquilo, cerca iglesia, tranvías y ómnibus, $40.00. (la habita su dueño) Cocos 110 X-1102.

ALQUILO ALTOS CALZADA JESUS del Monte 1017, frente Estrada Palma, sala. saleta, cinco cuartos, baño, cocina, cuarto, servicio criados. Acabados de pintar. Llaves al lado.

ALQUILERES

91 JESUS DEL MONTE - VIBORA

SE ALQUILA 10 DE OCTUBRE 1.521 entre Gertrudis y Josefina. Portal, sala, corredor, tres cuartos, comedor, baño completo, cocina, cuarto de criados y patio.

SE ALQUILA

La casa Armas 36 entre Concepción y Dolores; portal, sala, comedor; tres cuartos; cuarto de criados; baño completo con agua caliente; patio y traspatio. M-5015.

DELICIAS 126, BAJOS ENTRE MANgos y Princesa, sala, comedor, dos habitaciones, baño intercalado, cocina. dos cuadras Calzada. Verla 2 a 5

ALQUILASE CASA EN D-STRAMPES No 357, entre San Mariano y Vista Alegre. Sala, comedor, tres cuartos, baño intercalado cocina y servicios Informan en la misma de 2 a 6 y en el Telf. M-2375.

ALQUILO CASA CORTINA 519 ENtre Patrocinio y O-Farrill, lo má alto de la Loma del Mazo, muy fresca y ventilada. Tiene portal, sala saleta, cuatro cuartos. baño intercalado, comedor al fondo, cocina, patio, garage, cuarto y servicio criados. en $45.00, llave en la bodega de la esquina, Informes en Neptuno 668, moderno.

ALQUILO TAMARINDO 62 Y 74, JEsús del Monte, portal, sala, comedor, 3 habitaciones, cocina, cuarto baño, patio. Llaves en el 72. Informan 10 de Octubre 1.412.

EN EL PARQUE DE LA LOMA del Mazo, se alquila espléndida casa propia para familia numerosa, con grandes comodidades. Informan Telf. I-5482.

92 SANTOS SUAREZ - MENDOZA

ALQUILO CASA MAYIA RODRIguez 239 y Milagros; jardín, portal, sala, comedor, hall, 3 habitaciones, baño intercalado, cocina, patio, garage y servicio de criados. Informan en la misma.

ALQUILO SANTOS SUAREZ, GENEral Lee 317, entre J. Delgado y Goicuría, jardín, portal, sala, con columnas, comedor 3 habitaciones amplias; baño intercalado; cocina y patio. $35. Informes en la misma.

CORTINA 52 ESQUINA A LACRET se alquila fresco y bonito alto de sala, comedor, terraza, tres cuartos, cocina y baño. Informan en la misma de 2 a 5 p. m. Telf. A-6975.

ALQUILO ESPACIOSOS ALTOS CAlle Paz esquina Línea. Verla todas horas. Llave bodega una cuadra fábricas Candado, Estrella, Ambrosía Más detalles Maximino Martínez.

93 LUYANO

SE ALQUILA EN PEREZ No. 618, A una cuadra de la Calzada de Concha, una casa de planta baja con portal, sala, saleta, tres habitaciones, comedor al fondo, baño complete, cocina, patio y traspatio. Su precio $24. Informan al lado.

ALQUILO PARA PERSONA DE gusto, la hermosa casa de M. Fernández de Castro No. 652, Luyanó, compuesta de hermoso jardín, portal, antesala, sala, hall, cinco espléndidas habitaciones, comedor Renacimiento Español, cocina, pantry, cuarto y servicio de criados, garage, y patio. Informan en la misma·

FABRICA 358 ENTRE MUNICIPIO y Arango. Sala, comedor dos habitaciones, baño cocina y patio. La llave en Arango 370.

LUYANO: SE ALQUILA EN TRESPalacios 463, esquina a Juan Alonso, un apartamento de tres habitaciones, cocina, patio y servicios. Informan en la misma o Luz 19-A, bajos. Patricio Obregón.

REAJUSTESE· BAJOS SOLO $14.

Alquilo con sala, cuarto, baño, cocina ypatio. Modernos. Independientes con agua caliente, a una cuadra guaguas y tranvías calle Enna esquina Justicia. Informa bodega.

94 LAWTON - BATISTA

ALQUILO EN LO MEJOR REPARTO Batista. Casa, sala, dos cuartos, comedor y baño, servicios, patio y traspatio. Calle 10, M. 67 entre C y D, a media cuadra tranvía y dos Ruta 23. Informan: I-3653.

LAWTON DOLORES 368 ENTRE POrvenir y Octava. Portal, gran sala, dos hermosas habitaciones, comedor baño, cocina y patio. Casa alegre, cómoda, fresca. $20. Telf. U-2843.

98 ALQUILERES VARIOS

SE ALQUILAN FINQUITAS DE REcreo 15 minutos Habana, caca mampostería con todas clases comodidades. Finca Rosario, Lucero, Sr. Vega. 98

ALQUILO: RANCHO BOYEROS

Espléndido chalet. Bajos, jardín portal, recibidor, sala, 2 habitaciones, baño, comedor. Altos: 4 cuartos, 2 baños, garage, cuarto de criados y chofer. Informan en la misma. Teléfono: M-9090 y F-3053 de 10 a 1.

EN LA PLAYA DE COJIMAR

Se alquila la planta principal del edificio villa «Pedralbes», que consta de sala, gran hall, 7 habitaciones, dos baños, comedor, cocina, etc. Es una magnífica residencia que reúne todo el confort deseable, circundada de un hermoso parque con bellísimas palmas y arboleda, con una verja de hierro con la portada frente a la calzada y al mar, donde el aire que allí se disfruta es purísimo, muy recomendable, principalmente para la salud de los niños, tanto en las temporadas de verano como de invierno. Se alquilan también espléndidos apartamentos con cuarto de baño, etc., a precios muy económicos. Para informes: Joaquín Boada. Telf. F-5956.

SE SOLICITAN

SOLICITUD DE ALQUILERES

DESEO HABITACION PEQUEÑITA alrededor de $5.00. Hogar decente educado. Requisitos. Referencias personalmente Informes de 1 a 7 p m. No llamen otra hora porque es inútil. Telf. F-5446.

SE SOLICITA UN PISO O APARTAmento amueblado centro de la Habana, que conste de tres cuartos, sala, comedor, cocina y baño. Informan en Prado No. 303. Teléfono A-7886.

NECESITO FINCA CON DOS VIviendas, en la provincia de la Habana, para arrendarla. Escriba a señor Díaz, Apartado 2542, Habana, dando toda clase de informes.

00 PERSONAS DE IGNORADO PARADERO

PERDIDA. UN PERRITO FOX TErrier, blanco, con manchas carmelitas en la cara, orejas negras, y una mancha negra en el cuerpo sobre la pierna delantera derecha. Responde por «Pipo». Se gratificará al que lo lleve a la casa Avenida Central núm. 18, entre Bellavista y Victoria, Alturas de Almendares.

SE SOLICITA

Sara Alamo Gondrán o su esposo Ernesto García Martínez lo solicita el señor Rodríguez del Banco Mendoza. Obispo 63 para un asunto de interés.

102 AGENCIAS - COLOCACIONES

«LA MATANCERA»: A-7740

Servimos rápidamente: criadas, cocineras y choferes. Toda clase de servidumbre y empleados de ambos sexos. Sol 111, entre Egido y Villegas.

FO-1077 MARIANAO EMPLOYMENT FO-2015. Servicios domésticos de ambos sexos y nacionalidades garantizados como criadas, cocineras manejadoras, chauffeurs, jardineros, etc. 10 años garantizados. FO-1077 FO-2015

SE SOLICITAN

102 AGENCIAS - COLOCACIONES

U-1880 "LA HABANERA"

Neptuno y Espada. Tenemos numeroso personal de confianza, blanco y de color, extranjeros y del país, cocineras, criadas, manejadoras, mensajeros, cocineros, criados, choferes·

LA COMERCIAL: M-1149

Aguila 759, esq. Monte. Tenemos el mejor personal doméstico: Español, chino, jamaiquino, nativo de color, blanco. Sepa a quien Ud. emplea. Nosotros nos encargamos de la selección. También para el interior; envíen diez sellos rojos para informes chauffeurs, criados, cocineros, niñeras, lavanderas, mensajeros, dependientes, camareros, fregadores, personal para fincas, etcétera.

LA AMERICANA: F-2524

23 No. 407, es. a J. Tenemos el mejor personal doméstico: Español, chino, jamaiquino, nativo de color, blanco. Sepa a quién Ud. emplea. Nosotros nos encargamos de la selección. También para el interior. Envíen diez sellos rojos para informes: Chauffeurs, criados, cocineras, niñeras, lavanderas, mensajeros, dependientes, camareros, fregadores, etc.

AGENCIA U-5388 SAN RAFAEL

Contamos con numeroso personal de hombres y mujeres blancas y de color extranjeros y del país; cocineras o criadas, manejadoras. Mensajeros choferes, cocineros, Pinches, Sirvientes a clínicas. U-5388

«AGENCIA BEERS»

Significa seriedad, cumplimiento honradez en el negocio; por eso tenem . empleados colocados por esta Oficina por más de 12 años y Oficinistas, los cuales han sido colocados por nosotros varias veces. Hay una razón. San Ignacio 16. (Desde 1906). M-7730.

AGENCIA «LUCAS». M-8195

S. Lázaro No. 559 y Lealtad. Dotada de un personal selecto y competente, todas razas, ambos sexos, todas edades, con referencias y domicilios reconocidos, para toda clase de trabajos domésticos, es sinónimo de seriedad. Llame rápido al M-8195.

NEPTUNO U-3750

Confíenos su orden de empleos domésticos, se facilita con rapidez, cocineros, cocineras, criadas, manejadoras y toda clase de servidumbre con referencias, del país y extranjera. Neptuno No. 804 esq. a M. González.

103 CRIADAS - CRIADOS

SE SOLICITA CRIADA FINA BUEna presencia para el comedor, que sepa servir a la rusa. 15 pesos, uniformes. Se exige referencias. Teléfono FO-3192.

104 COCINERAS Y COCINEROS

SE SOLICITA COCINERA BLANCA, que sepa cocinar para matrimonio solo. Sueldo $20.00. Se exigen buenas referencias. Teléfono FO-1322.

SE SOLICITA CRIADA EN PEDRO Consuegra 165 esquina a 4a. para cocinar y ayudar a limpiar corta familia, sueldo 8 pesos preséntese de 10 a 3 no antes.

SE SOLICITA UNA SEÑORA ESPAñola de mediana edad para cocinar y limpiar casa chica, solo un matrimonio. San Nicolás 663; 2do. piso, entre Reina y Estrella.

SE SOLICITA ESPAÑOLA PARA COcinar y lavar la ropa, sueldo 15 pesos, tiene que dormir en la colocación y traer referencits. Prado 66 altos entre Cárcel y eGnios.

105 MANEJADORAS

SOLICITO MUCHACHITA DE DOCE a 14 años para entretener 2 niños, dormir en la colocación; sueldo $8.00. Arellano 426 entre Luz y Bellavista, Víbora, Ruta 24.

SOLICITO MANEJADORA BLANCA, cubana, limpia y afable. Juan Bruno Zayas No. 402, esquina a Vista Alegre. Santos Suárez.

109 COSTURERAS - MODISTAS

SE SOLICITAN COSTURERAS Y bordadoras de 9 a 10 y de 2 a 3; Neptuno 312 casi esquina a Galiano. La Maison Poupée. Modas Infantiles.

112 JARDINEROS

SOLICITO UN JARDINERO JOVEN, español soltero, que duerma en la colocación que tenga recomendaciones de casas conocidas $20.00. Comida y ropa limpia N y 25.

AGENTES - VENDEDORES

SE SOLICITAN

Damas educadas de distinción y enérgicas para ostentar la representación de una línea prestigiosa de gran utilidad. O-Reilly 51. Ver a Mr· Vernon· Después de las 5 p. m.

SOLICITO AGENTES EN TODOS los pueblos del interior para asunto serio y de buena ganancia, trabajo fácil; pida informes por escrito a José Reguero. Prado 359, altos Partagás, Habana.

SE SOLICITAN AGENTES DE AMbos sexos, con residencia en el Cerro, para trabajar artículo de fácil venta en la citada barriada. Ganancia: más de un peso diario, necesarias dos referencias. Diríjase a las oficinas de la Cooperativa E-Sastres de «La Casa Grande» San José esq. a Rayo de 4 a 6 p. m.

ACEPTO SOCIO EXPLOTAR CUBA, España (a pesar la guerra) y otros países negocio exclusivo de tabaco. No importan monopolios. Grandes beneficios. Necesario mil doscientos pesos efectivo, que administrará el aportador. No curiosos. Janer. Reina 152. Departamento 35.

ARTICULO DE VENTA CONSTANte damos a trabajar tanto en la Habana como el interior. Du Pont. San Rafael y Lucena, Habana. No pierda tiempo, escriba.

AGENTES. NECESITA EN TODOS los pueblos de importancia de la República, para representar una marca de tabaco de Santa Clara. Sólo quiero trato con personas conocedoras del negocio y que sean solventes, las ventas son de contado hay margen suficiente para ganar dinero, es marca de absoluta confianza. Escriban al Sr. Vigoa, apartado 354 Santa Clara.

SOLICITO AGENTES EN TODOS LOS pueblos del interior para asunto serio; buena ganancia, trabajo fácil. Pida informes por escrito a José Reguero. Prado 357, Habana.

..SE SOLICITA VENDEDOR CON experiencia para la Habana para Artículos para Automóviles e Industrias, de acreditadas marcas. Sueldo. Dirigir correspondencia a Clasificados DIARIO DE LA MARINA a Vendedor Habana.

GANE 100 PESOS MENSUALES. DEseamos agentes para toda la isla, de producto de fácil venta a domicilio. Columbus. Jesús Peregrino, 152, altos esquina Marqués González.

SOLICITAMOS VENDEDORES ACTIvos en toda la isla. Magnífica comisión por adelantado. Pida informes a J. A. Michelena: Edificio Metropolitana 816. Habana.

116 SOCIOS

SOCIO SE COLICITA CON POCO capital para trabajar una de las más antiguas panaderías en barrio comercial, escriba dando y pidiendo informes al apartado No. 299, Habana, a nombre de Delfín Gil·

SE SOLICITAN

116 SOCIOS

SOLICITO. PERSONA HONORABLE disponga de $1.000.00 embarcar extranjero industria 200 por 100 utilidades. González, San Ignacio 254 entre Lamparilla y Amargura.

DIEZ POR CIENTO POR DIA. ACtualmente se está formando un sindicato para la explotación legal de este sistema y jugar en la Ruleta, que produce diez por ciento diario con sólo un pequeño riesgo de perder. Puede ser comprobado matemáticamente, habiendo sido demostrada sobre veinte mil números ganadores en la mesa No. 2 en Monte Carlo, y después de jugar varias veces por este método en un Casino loval, la administración aumentó el valor de las fichas a $5.00, a pesar de aceptar dicho aumento en las fichas de $5.00 se me prohibió seguir jugando y fuí arrojado del local Acciones a $100 cada una y una quinta parte de acciones a $25 cada una. Escriba solicitando ticket de admisión a las demostraciones gratis. Sr Egloff. Damas 964.

117 SOLICITUDES VARIAS

SE SOLICITAN VARIOS JOVENES de 16 a 25 años para la propaganda de un nuevo deporte en Cuba de fácil venta, interesante y barato, para niños de 2 años hasta 60 años. Grandes oportunidades. Se recibe de 12 a 1 p. m. Monserrate 15, bajos, frente Avenida Misiones.

NECESITO ALGUNOS HOMBRES Y mujeres mayores de 25 años que vivan en La Habana y septn las 4 reglas para emplearlos en Compañía americana. Los que sean admitido tendrán puestos fijos, bien retribuídos. Preguntar por M. Frank, Bernaza 3, frente tl parque Albear, entrada por la Real Silk, a las 11 de la mañana el próximo jueves 27. No atendemos por correspondencia.

SOLICITO DOS EMPLEADOS. NECEsarias buenas referencias y buena presentación. Diríjase al Sr. Heinz, Manzana de Gómez 309 de 8 a 12 y de 2 a 5.

NECESITO DOS MUJERES JOVEnes para dependientas, sueldo $24; y una mecanógrafa $30. También necesito un sereno; un jardinero; dos chauffeurs y un criado $25. Compostela 362 agencia.

SE NECESITA UN HOMBRE PARA EL CAMPO

Necesito persona que entienda todo lo relacionado con la siembra de frutos menores, para que se haga cargo de una finca pequeña poco menos de una caballería cerca de Arroyo Arenas. No se da sueldo, pero hasta que el producto de sus siembras empiecen a producir se le dará un rancho todas las semanas. Hay aperos de labranza. Yunta de bueyes, buena agua y buena tierra, y magnífica casa de vivienda. Es indispensable tener buenas referencias de los lugares donde ha trabajado. Preguntar por el señor Molina en Obrapía número 359 (número nuevo) de nueve a seis de la tarde, todos los días.

SE SOLICITA TENEDOR DE LIbros con práctica comercial y referencias. Sueldo $50.00 mensuales. Preséntese jueves o viernes de 8 a 9 a. m. en Cienfuegos número 64.

GRATIS. APLICACION DE LOS BEneficios del Código de Defensa Social a todos los acusados y condenados. Bufete del doctor Rafael Arango. Campanario 306 esquina Neptuno.

SE OFRECEN

118 CRIADAS-CRIADOS

SE OFRECE UNA MAGNIFICA CRIAda de mano o para cuartos o comedor, tiene referencias de años. También de manejadora. Informes: F-2067 y F-3031.

DESEAN COLOCARSE DOS JOVEnes españolas, una para cuartos o comedor sabe lavar ropa fina. Otra para los quehaceres de matrimonio solo. Tienen referencias. Telf. I-7320.

SE DESEA COLOCAR UNA BUENA muchacha de campo para criada de cuartos o manejadora u otros trabajos de servicio doméstico, tiene buenas referencias de las casas donde ha trabajado; para informes Telf. M-4698.

SE DESEA COLOCAR UN CRIADO de mano de buena presencia español, sirve a la rusa, con muy buenas referencias de casas conocidas particulares, también entiende un poco de jardín. Sale a cualquier parte que sea. Llamen de 8 a 4 de la tarde. Teléfono M-4709.

SE DESEA COLOCAR UNA ESPAñola con muy buenas referencias sabe coser bien para habitaciones o para criada de mano. Telf. F-5968.

CRIADO DE MANO SE OFRECE ESpañol práctico en todo servicio fino de mesa. Referencias de buenas casas, sabe planchar ropa, hacer cocteles, es solo y va donde se ofrezca. Telf. M-9596. Tintorería.

BUEN CRIADO DE MANO JOVEN español muy trabajador y muy práctico en todo cumplimiento, desea colocarse. tiene muy buenas recomendaciones de donde ha trabajado tres años y en otra dos años; sabe servir bien la mesa a la rusa, ha estado con muy buenas familias, está acostumbrado en todo esmerado servicio. Informan Teléfono M-1294.

DESEA COLOCARSE SEÑORA FORmal para los quehaceres de un matrimonio, casa pequeña; sueldo $9.00. Referencias. A5-3672.

SE OFRECE UNA CRIADA DE COlor o para manejadora con buena presencia, saludable y con buenas referencias. Informan: F-3921.

SE DESEA COLOCAR JOVEN DE color, de criado de manos; sabe cumplir con sus deberes, sin pretensiones; buenas referencias. Teléfono F-6108.

SE DESEA COLOCAR UN CRIADO español, en casa particular; sirve bien a la rusa, sabe hacer cocteles, y tiene referencias y cartas de recomendaciones. Teléfono M-4284.

CRIADO SE COLOCA EN CASA PARticular, práctico en el comedor, limpieza y jardinería; referencias. Teléfono F-6008. 12 y 23. Marmolería.

SE DESEA COLOCAR UNA JOVEN española para cuartos y coser algo, lava ropa fina; tiene referencias buenas de casas conocidas; no menos de 20 pesos. Teléfono FO-2497.

SE DESEA COLOCAR ESPAÑOLA para criada de manos o cuartos, es trabajadora y tiene referencias. Teléfono F-6060.

SE DESEA COLOCAR UN ESPAÑOL sin pretensiones para criado de manos y otros quehaceres de casa particular. Teléfono M-4544.

SE OFRECE ESPAÑOLA PARA criada de cuartos o criada de mano o matrimonio solo. Informarán Teléfono M-6649.

DESEA COLOCARSE UNA SEÑORA blanca para criada de mano o cocinera; sabe lavar y coser y no tiene pretensiones; no duerme en la colocación. Informan en el Teléfono X-1579.

SE DESEA COLOCAR UNA MUCHAcha para limpiar y cocinar, no duerme en la colocación; tiene referencias; sueldo menos de quince no se coloca. Teléfono I-7371.

SE DESEA COLOCAR UNA JOVEN española para criada de manos, es formal y cumplidora; tiene buenas referencias. Teléfono U-5470.

DESEA COLOCARSE UNA SEÑORA seria, española para cuartos; sabe trabajar; tiene referencias. FO-2805.

SE DESEA COLOCAR UNA MUCHAcha para criada de mano o cuarto, tiene referencias. Teléfono F-6775.

SE OFRECE CRIADO DE MANO ESpañol, de mediana edad, práctico en servicio fino con referencias. M-7607.

DESEA COLOCARSE UNA CRIADA fina blanca de buena presencia, sabe servir a la rusa o para cuartos Tiene referencias y es de buena presencia M-3339.

CRIADO SE OFRECE ESPAÑOL práctico en todo servicio de mesa y limpieza. referencias de buenas casas, sabe planchar ropa de caballero. es solo y va donde se ofrezca. Teléfono M-9596 Tintorería.

SE OFRECEN

118 CRIADAS-CRIADOS

SE OFRECE UNA CRIADA DE COlor sabe servir a la rusa con buena presencia y con referencias de tiempo. Informa F-3921.

SE OFRECE BUEN CRIADO ESPAñol, es formal y cumplidor de su obligación. Tiene buenas referencias Teléfono: F-6086.

SE DESEA COLOCAR UNA JOVEN para limpieza o manejar, tiene referencias. Teléfono F-6008.

SE COLOCA JOVEN ESPAÑOLA SEria y formal para cuartos y coser o comedor, criada de mano que sea casa de moralidad, referencias. Teléfono A-9427.

SE OFRECEN DOS MUCHACHAS del país para cuarto o comedor, tienen referencias. Teléfono F-2722.

DESEA COLOCARSE UNA ESPAÑOla para criada de manos o para el servicio de un matrimonio solo; tiene buenas referencias. Teléfono U-3202.

SE DESEA COLOCAR JOVEN ESPAñola para cuartos o comedor con familia de moralidad; sabe cumplir con su obligación. Teléfono FO-1927.

CRIADO CON GARANTIA OFRECEse casa particular; sale a donde se ofrezca. Informan al teléfono M-4859.

SE OFRECE UNA BUENA CRIADA de color con buenas referencias también como niñera, tiene referencias de los dos oficios. entiende bien a los niños F-3019.

MUCHACHA DE COLOR, JOVEN DEsea encontrar casa de corta familia o matrimonio solo, dormir para dos trabajos o uno solo; tiene referencias no menos de 10 pesos. Teléfono U-1880.

DESEA COLOCARSE JOVEN ESPAñol en casa particular, de criado de comedor; tiene amplios conocimientos del mismo y tiene además recomendaciones de las mejores familias de la Habana, aspirando a las cualidades de las mismas y sin pretensiones de ninguna clase. Si usted desea comprobarlo; llame M-9372 y A-9927, donde están pronto a demostrárselo.

SE DESEA COLOCAR UNA JOVEN española, sabe cumplir con su obligación; para cuartos o criada de manos. Teléfono A-9589.

DESEA COLOCARSE UN BUEN criado de mano español práctico en todo servicio fino, y con referencias de buenas casas. Voy a cualquier punto. Telf. M-1959.

DESEA COLOCARSE BUEN SIRviente muy práctico en todo servicio doméstico tiene buenas referencias. Informes F-5971.

119 COCINERAS-COCINEROS

M-3339. DESEA COLOCARSE UNA cocinera que sabe trabajar, tiene referencias, es limpia y ayuda a la limpieza. También aceptaría para criada de mano. M-3339.

SE OFRECE UNA MAGNIFICA COcinera para cocinar sólo o cocinar y limpiar. tiene magníficas referencias. También trabaja de criada o manejadora. Informes F-3031, F-2067.

COCINERO DE COLOR INGLES, DEsea colocarse trabajó en buenas casas en Estados Unidos, cocina americana, criolla, especialidad en repostería. Telf. M-3339.

DESEA COLOCARSE UNA SEÑORA española para cocinar y limpiar para corta familia, desea casa de moralidad, no le importa ir para los repartos. Desea sueldo $16. Informes I-4604.

UN COCINERO OFRECE SU SERVIcio para cocinar solamente en casa cubana o americana. Tiene referencias. Llame a Alejandro. FO-2622.

SE DESEA COLOCAR JOVEN BLANca, del campo, para cocinar o limpiar. Casa de moralidad; duerme en la colocación. Teléfono I-3101.

SE OFRECE JOVEN ASIATICO PAra cocinero maravilloso y repostero fino, con muy buenas referencias, desea casa familia cubana y americana. Informes: San José 412. Francisco Jon, A-9131. Desea casa particular.

SE OFRECE UNA COCINERA BLANca o para criada de mano, sabe servir a la rusa; con buena presencia; tiene referencia de tiempo. Informan Teléfono F-3921.

SE OFRECE MUCHACHA DE COlor para cocinera, es repostera, o para criada de mano, duerme en la colocación. Sra. Rodríguez. I-3552.

SE DESEA COLOCAR UNA JOVEN española para cocinar y limpiar para corta familia, duerme en la colocación; tiene referencias; sueldo 18 pesos; sale a las afueras si pagan viajes. Teléfono M-1792.

SE DESEA COLOCAR UNA BUENA cocinera española; sabe repostera a trabajado en buenas casas. F-2693.

SE OFRECE UNA COCINERA REpostera de color o para criada con buena presencia y con buenas referencias. Informan F-3921.

SE DESEA COLOCAR UN COCINEro en casa de huéspedes o casa particular, sin muchas pretensiones. Informan: F-4021.

MATRIMONIO ESPAÑOL SIN HIJOS desea colocarse en casa particular; ella, buena cocinera repostera; él buen chofer con buenas referencias de las casas donde han trabajado. Informan Teléfono F-3012.

SE OFRECE UN BUEN COCINERO repostero chino joven, cocina criolla, española y americana, tiene muchos años práctica en la cocina, bien limpio, con buenas referencias. Informes Acosta 35 Fonda. Telf. M-8429.

SE DESEA COLOCAR UN COCINERO del país repostero, experto maestro, sale fuera bien sea huéspedes establecimiento particular u hotel. Informan Telf. M-5170.

SE OFRECE COCINERA REPOSTEra, es práctica en su oficio; tiene los mejores informes; va a los repartos; por poco sueldo no llamen; desea familia de moralidad. Informan: Teléfono U-6686.

DESEA COLOCARSE ESPAÑOLA, DE mediana edad, para cocinar y limpiar matrimonio solo o corta familia, cocina de todo tiene referencias y entiende de repostería. Telf U-3051.

SE OFRECE UN COCINERO REPOStero asiático, mediana edad, cocinar criolla y española para casa particular o comercio. Informan Lealtad 171. Teléfono M-4266. Guillermo Won.

SE OFRECE UN BUEN COCINERO repostero chino joven, cocina criolla, española y americana; tiene muchos años práctica en la cocina; bien limpio con buenas referencias. Informan Teléfono M-4568.

DESEA COLOCARSE UNA BUENA cocinera española en casa de moralidad; sabe cumplir con su obligación y tiene referencias. Informan en Reina 156, primer piso.

DESEA COLOCARSE JOVEN ESPAñola para cocinar solo, hace dulces o para cuartos o comedor. Desea casa de moralidad. Tiene referencias. Teléfono M-5020.

SE OFRECE UNA COCINERA DE color con buena presencia o para criada de mano con buenas referencias sin pretensión de sueldo. Informa F-3921.

SE OFRECE MUY BUENA COCINEra de color, entiende de repostería. Ayuda en alguna pequeña limpieza. Tiene buenas referencias y muy buena presencia. M-7122.

COCNERO JOVEN ESPAÑOL, DEsea casa particular de categoría, cocinero y repostero en toda la línea, referencias de grandes casas de la Habana. Informan Teléfono: FO-2601 o al F-2789·

OFRECESE COCINERO REPOSTEro de primera, del país; cocina española y criolla. Desea casa formal y no repara en ir al interior. Aporta inmejorables referencias. Informes: Teléfono FO-1077.

DESEA COLOCARSE UNA COCINEra repostera en general, española, con inmejorables referencias; sabe hacer plaza si desean; no duerme en la colocación. Teléfono FO-1570.

SE OFRECEN

119 COCINERAS-COCINEROS

SE OFRECE UNA BUENA COCINEra de color, con referencias; va a los repartos; no le importa hacer limpieza si no se hace repostería. F-3019.

UNA SEÑORA ESPAÑOLA, DESEA colocarse de cocinera criolla y española perfectamente y a la americana; sabe hacer dulces y tiene referencias de buenas familias. Teléfono U-6827.

SE OFRECE SEÑORA ESPAÑOLA para cocinar y lavar; sale a las afueras. Tiene referencias. Teléfono F-2625.

DESEA COLOCARSE JOVEN ESPAñola de cocinera; sabe hacer dulces y cocinar bien; tiene referencias. Teléfono F-6105.

SE DESEA COLOCAR UNA ESPAñola de mediana edad, de cocinera; sabe hacer de todo; hace plaza si es necesario, tiene buenas referencias; lleva tiempo en el país. FO-7922.

SE OFRECE DE COCINERA O CRIAda de mano excelente sirvienta con buenas referencias, preparada para el trabajo. Práctica en todo. FO-1536.

SE DESEA COLOCAR UNA SEÑORA de mediana edad española, cocinera en casa particular o comercio; no duerme en la colocación. Teléf. M-4069

SE OFRECE ESPAÑOLA MEDIANA edad, sin pretensiones para cocinar y limpiar, corta familia; está práctica en todo trabajo doméstico; desea casa de moralidad; sale a los repartos. Teléfono FO-9259.

DESEA COLOCARSCE UNA BUENA cocinera española, sabe hacer dulces, es limpia y trabajadora, sueldo no menos de $20, sabe hacer plaza, tiene referencias. Informan A5-4361.

SE DESEA COLOCAR UNA COCINEra repostera o para criada de mano sabe servir lt mesa a la rusa o para criada de cuarto, sabe coser bien, tiene buenas referencias. Telf. M-1164.

DESEA COLOCARSE UNA BUENA cocinera repostera. Informan Teléfono F-6022.

SE DEESA COLOCAR UNA JOVEN española cocinera repostera; va al campo; tiene buenas referencias. Obispo 313, esquina a Habana.

DESEA COLOCARSE UNA MUCHAcha española de cocinera, entiende de repostería y helados; no saca paquetes; duerme fuera. Teléf. M-1632.

DESEA COLOCARSE UNA EXPERta cocinera y repostera blanca, en casa particular; cocina solo para familia de moralidad y de buen gusto; si no es, no llamen; tiene recomendaciones. Llamar Teléfono F1-6391, por Luisa.

SE DESEA COLOCAR UNA BUENA cocinera repostera española para cocinar y limpiar con una jovencita para ayudar a los quehaceres se colocan juntas buen sueldo. U-6620.

SE DESEA COLOCAR UNA COCINEra española, sabe cumplir con su obligación, sabe varias la comida. Teléfono U-2927.

SE COLOCA UNA ESPAÑOLA PARA cocinar y limpiar o criada de manos. Lleva tiempo en el país, sabe cumplir con su obligación. Salud 523. Entre Marqués González y Santiago

UNA ESPAÑOLA DESEA COLOCARse de cocinera sabe de repostería. sabe cumplir con su obligación, tiene referencias M-5002.

COCINERA EXTRANJERA BLANCA, desea colocarse para cocinar y limpiar o sólo para cocinar; cocina criolla y americana. Referencias. Teléfono M-3339

BUEN COCINERO Y REPOSTERO joven chino desa colocarse casa particular; cocina a la criolla y esppañola, muy limpio, tiene referencias y sin pretensiones. Informan M-4859 por José Lim.

UN EXPERTO COCINERO REPOStero joven chino serio y formal sabe cocinar a la criolla, americana y española, bien limpio y cumplidor desea colocarse en casa particular con buenas referencias. desea dormir en la colocación. Telf. A-9131.

120 MANEJADORAS

SE OFRECE BUENA MANEJADORA o para cuarto; de mediana edad, blanca; cariñosa con los niños; tiene experiencia con ellos, de muchos años, tiene referencias; sale a repartos. Informan A5-5181.

ENGLISH SPEAKING WOMAN would like to work as nurse with cuban or american knows hou to sew. Very carefully and willing. FO-2727. Best references.

DESEA COLOCARSE UNA MUCHAcha blanca para manejadora, es del campo. Informan. Telf. F-6821.

123 COSTURERAS-MODISTAS

MODISTA ESPAÑOLA CON PRACTICA en corte y costura se ofrece para casa particular con referencias. Galiano 311. Telf. A-8358 y U-5969.

124 LAVANDERAS-LAVANDEROS

UN CHINO DESEA COLOCARSE para lavar en casa particular o cocinar, llamen al teléfono U-6989 preguntar por Luís Chang, Dragones y Campanario.

125 CHOFERES

SE OFRECE CHOFER ESPAÑOL SIN pretensiones con 22 años práctica, para casa particular; tiene buenas referencias y recomendaciones de casa donde prestó servicio por muchos años; entiende de mecánica. Informan: F-2133—F-6062.

SE DESEA COLOCAR CHOFER ESpañol de 35 años de edad, con doce años de práctica, siempre particular, con muy buenas referencias de las últimas casas que trabajó. F-5887.

CHOFER ESPAÑOL NATURALIZAdo con muchos años de práctica, desea casa comercial o particular, tiene referencias; preguntar por Ramón Alvarez. San Rafael No. 909. Garage. Teléfono U-2988.

CHOFER ESPAÑOL, VEINTE AÑOS de práctica, mediana edad, ofrece sus servicios a casa particular de seriedad. Tiene garantías. Teléf. M-6034

CHOFER CUBANO BLANCO, SE ofrece al comercio y particulares. Maneja toda clase de vehículos. Nota: es persona decente. Sr. Ramos. Espada 507. Teléfono U-5250.

AVISO IMPORTANTE

Si usted tiene automóvil y aprecia su vida, hágase de un chofer competente que le ofrece «Motor Club de Cuba», Sociedad de Beneficencia, C. número 160, Vedado. Telf. F-5315.

126 JARDINEROS

DESEA COLOCARSE UN EXPERTO jardinero español, edad mediana; sabe trabajar y tiene buenas referencias; prefiere casa particular. Informan en San Miguel No. 536, altos.

SE DESEA COLOCAR UN JOVEN jardinero tiene buenas referencias. Telf. F-5247 (Jardín América).

DESEA COLOCARSE UN JARDINEro japonés para casa particular o finca. Práctica todos los trabajos. S. J. C. Telf A-9814.

129 OFICINISTAS

DESEA COLOCARSE JOVEN DE 22 años, taquígrafo mecanógrafo y cartulario con referencias. Teléf. U-2249.

JOVEN CUBANO SOLICITA EMPLEO en oficina, Taquígrafo, Mecanógrafo, Perito Mercantil, conocimientos del inglés, práctica y referencias, no tengo pretensiones. I-7200 García.

SEÑORITA DE BUENA PRESENCIA. tiene todas referencias desea colocarse para ayudante de oficina para dependienta o costura. Llamar al U-3149.

131 OFERTAS VARIAS

DESEA COLOCARSE SEÑORA DEcente para atender a señora sola honorable, pudiente; también se hace cargo de niño de familia rica o americana; sale fuera de la Habana. Milagros 301, esquina a Armas, Víbora.

M.E.C.D. 2016

OCTUBRE 28 DE 1938 — DIARIO DE LA MARINA — EJEMPLAR: 5 CENTAVOS

EL EMBAJADOR INGLES EN ROMA COMUNICO OFICIALMENTE QUE PARA EL DIA 15 DEL PROXIMO NOVIEMBRE ENTRARA EN VIGOR EL PACTO ANGLO-ITALIANO

DESDE WASHINGTON

PROBLEMAS AGRICOLAS

(Especial para el DIARIO DE LA MARINA)

El secretario de Agricultura, Wallace, miembro del Gabinete del presidente Roosevelt, por quien siento particular simpatía, se halla atravesando un período de serias dificultades.

Por una razón o por otra, sus planes para asegurar un precio remunerador a los productos agrícolas—trigo, maíz y algodón, principalmente—no han dado los resultados que de ellos esperaban todos. Las esperanzas cifradas en los mismos, tanto por Wallace como por los agricultores, se han visto fallidas y, como natural consecuencia, un descontento que en algunas regiones amenaza convertirse en franca oposición y rebeldía contra la política de Wallace se extiende por la gran zona agrícola del oeste, el noroeste y el sur.

Wallace, que aparte de tener gran talento es hombre resuelto, activo y de convicciones firmes, se halla por el oeste pronunciando discursos para apaciguar a los agricultores e inducirlos a tener paciencia. El es un orador elocuente y persuasivo, que argumenta con mucho vigor y habilidad, pero la empresa que ha acometido es muy difícil. Cuando lo que el agricultor recibe en pago de sus cosechas, aún siendo éstas abundantes, no alcanza para cubrir sus necesidades más perentorias, no hay manera de que se sienta tranquilo y satisfecho.

Para eliminar los sobrantes y asegurar un precio razonable a los agricultores, Wallace modificó su primer plan de reducción de las cosechas y las crías, a continuación del cual vino una sequía terrible que provocó una gran escasez, sustituyéndolo por su nuevo plan de «granero normal permanente».

Con arreglo a éste, el Gobierno Federal compra a los agricultores el exceso de trigo, maíz, etc., que el mercado no pueda absorber a un buen precio, y lo almacena para venderlo en los períodos de escasez, o cuando el consumo aumenta. Si el «granero» se llena demasiado, entonces el Gobierno limita la producción para el siguiente año, a fin de evitar la acumulación de sobrantes excesivos.

El plan de «granero normal permanente» no ha sido eficaz para mantener un precio satisfactorio de los productos agrícolas. ¿Por qué razón? Este es asunto sujeto a controversia sobre el cual se discute mucho. En opinión de no pocos agricultores, la razón es que el comerciante de granos y el especulador saben que existe un gran sobrante acumulado, sin que el hecho de que esté almacenado en poder del Gobierno en lugar de estar en manos del agricultor altere mucho la situación.

La realidad es que lo único efectivo para mejorar el precio de un artículo de manera estable es el aumento del consumo. Si éste mantiene un adecuado balance entre la oferta y la demanda, el precio se estabiliza a un nivel satisfactorio; si no, no.

A virtud de que la experiencia, con el fracaso de los planes que no toman en consideración ese hecho, obliga a prestar atención al consumo en primer término, ahora se están discutiendo dos métodos de reducir los sobrantes sin almacenarlos o, mejor dicho, sin depender sólo del «granero normal permanente».

Un método a favor del cual se ha decidido Wallace, es el de aumentar el consumo facilitándole los productos agrícolas a un precio muy bajo a las clases pobres, que no pueden pagarlos al precio que se consideraría «razonable para las personas o familias de mayores medios». Es evidente que mientras el trigo se acumula en los graneros de productores, comerciantes y especuladores, y en el «granero normal permanente» del Gobierno, existen muchos millones de personas en los Estados Unidos que no comen todo el pan necesario porque no tienen dinero con qué comprarlo al precio corriente. Si a esas personas se les ofreciera el pan a un tercio de precio o a la mitad del precio corriente, el consumo aumentaría y los sobrantes irían a menos o no se producirían.

Este plan exige dos precios en la nación: un precio que pudiera llamarse normal, más alto, para las personas de medios también normales o abundantes; y un precio bajo o reducido, para la gente pobre.

Teóricamente este plan parece excelente, como muchos de los proyectos que fragua la imaginación del hombre cuando quiere regular las cuestiones económicas de acuerdo con sus deseos, pero en la práctica presenta grandes y numerosas dificultades, sobre las cuales se ha llamado la atención apenas el plan se ha lanzado a la publicidad.

Otro plan, también a base de dos precios, se ha lanzado en estos mismos días. Según este segundo plan, el mercado interior se le aseguraría al productor norteamericano «con un precio razonable» fijado por el Gobierno o alguna agencia oficial especial, previamente autorizado por el Congreso. Como entre el precio oficial fijado discrecionalmente por el Gobierno y el precio del mercado habría alguna diferencia, el Estado pagaría a los productores un subsidio que cubriría dicha diferencia. Asegurado a los productores un ingreso satisfactorio en el mercado nacional de la manera indicada, los sobrantes se venderían en el mercado exterior al precio que fuese posible.

Del pro y el contra de ambos planes me ocuparé en otra crónica.

DIPLOMATICUS.

Octubre 25, 1938.

Siete muertos en un combate en Palestina

JERUSALEN, Palestina, octubre 27. (Havas).—Las autoridades militares inglesas anunciaron esta noche que en un combate entre los rebeldes y las tropas británicas, los primeros tuvieron siete bajas.

No obstante el estado de inseguridad existente en Palestina, continúa la vida intelectual y artística del país. El último esfuerzo en este sentido es la creación de la Opera Nacional Hebrea, cuya dirección invitará a los grandes jefes de orquesta del mundo entero, como Arturo Toscanini, Darío Milhaus y otros, que ya han prometido su concurso, para dirigir conciertos y óperas.

Actualmente se está preparando la ópera Hebru.

CHAMBERLAIN HA CUBIERTO DOS DE LAS VACANTES DE SU GABINETE SIN ATREVERSE A ACOMETER LA REORGANIZACION

Quedan todavía por cubrir otras dos vacantes, que son las del Lord del Sello y Secretario de los Dominios

Un miembro del Partido Conservador de Chamberlain ganó ayer en las elecciones parciales parlamentarias, aunque la mayoría conservadora de ese distrito se ha reducido

LONDRES, octubre 27. AP.—El primer ministro Neville Chamberlain, en un movimiento preliminar para reorganizar su gobierno, hizo hoy los nombramientos de dos ministros, los cuales fueron aprobados por el Rey Jorge.

Los designados son el conde de Stanhope para primer Lord del Almirantazgo, sucediendo al disidente Alfred Duff Cooper, que dimitió el primero de octubre por no estar de acuerdo con el convenio de Munich que resolvió el pleito contra Alemania y Checoeslovaquia, y el conde de la Warr, aristócrata que pasa de Lord del Sello Privado a presidente de la Junta de Educación.

Con los nombramientos de hoy no se han cubierto todas las vacantes, pues quedan las de lord del Sello Privado y secretario de los Dominios.

En los centros oficiales lo mismo que en los periódicos se observa un silencio sepulcral acerca del discurso que pronunció anoche el Presidente Roosevelt contra «la paz por miedo».

En cambio se advertía preocupación con los cambios en el gabinete, la enérgica nota de los Estados Unidos a Japón y el discurso que pronunció Lord Halifax por radio, dirigido a Norteamérica, explicando a ese país la paz de Munich.

El discurso del Presidente también fué casi ignorado en Francia, en Alemania y en Italia, pero en estos dos últimos países hubo algún periódico que lo comentó.

«La Tribuna» de Roma, único periódico que trató en su página editorial del discurso de Roosevelt, declara que «encaja perfectamente en el cuadro de la actividad contemporánea democrática, judía y masónica».

En Alemania, el «Hamburger Fremdenblatt» dice que el ejecutivo de los Estados Unidos «que recuerde a los indios cuando derramaban lágrimas por los judíos».

El Fredemblatt agrega que «en este país (Alemania) se considera que el deber del jefe del ejecutivo es oponerse a toda incitación que tienda a perjudicar la pacífica inteligencia entre dos pueblos».

Los nombramientos hechos por Chamberlain se interpretan en el sentido de que reflejan la indecisión por parte del jefe del gobierno de adoptar una severa reorganización del gabinete que comprenda nuevos departamentos de defensa encargados de acelerar la rearme.

Los observadores políticos creen que el primer ministro ha dejado la reorganización del gobierno hasta saber si las elecciones parciales que se celebran hoy en Oxford demuestran que los conservadores han desertado su bandera o si aprueban el acuerdo de Munich.

Tanto el gobierno como los partidos de la oposición consideran que esta elección parcial, que es la primera que se celebra desde la crisis de Checoesloaquia y su arreglo es una elección de prueba.

Como resultado de la designación de lord Stanhope para el cargo de primer Lord del Almirantazgo se dice que Chamberlain ha decidido, según parece, echar sobre sus hombros la responsabilidad de la dirección de los asuntos navales, ya que en la Cámara de los Comunes tendrá que responder a las interpelaciones.

Lord Stanhope pertenece a la Cámara de los Lores y no puede ocupar un escaño en la Cámara de los Comunes.

Triunfó un conservador en las elecciones parciales del distrito de Oxfxord

LONDRES, octubre 27. AP.—Un miembro del partido conservador del primer ministro Neville Chamberlain ganó hoy las primeras elecciones parciales que se han celebrado desde que el acuerdo de Munich marcó un dramático sesgo de la política exterior del Gobierno.

Pero el triunfador Quintín Hoog con 15,797 votos solamente logró obtener la mitad de la votación que sacaron los conservadores en el distrito de Oxford en la elección de 1935.

Su rival A. A. Lindsay recibio 12,363 votos.

La mayoría conservadora en el distrito se redujo de 6,645 en los anteriores elecciones a 3,434 en la presente.

Otras seis vacantes del Parlamento deberán ser llenadas con las elecciones que se celebrarán en Dortford el 7 del próximo noviembre

Daladier fué ovacionado cuando en su discurso expuso la actitud anti-patriótica de los comunistas

El Premier francés abogó en Marsella por la amistad con Alemania e Italia y el desarrollo del imperio de las colonias. Explica también su política en Munich

MARSELLA, octubre 27. (AP).—El primer ministro Edouard Daladier, manifestó hoy que abriga esperanzas en la posibilidad de una entente entre Francia y Alemania, y agregó que el futuro de la nación depende principalmente del desarrollo de su imperio colonial.

Daladier, hablando ante la convención nacional del partido radical socialista que acaudilla, dijo que Francia debe tratar de ocupar el puesto que le corresponde en Europa de completo acuerdo con Italia y Alemania, basado en la cooperación con la Gran Bretaña.

Añadió que «una gran parte del futuro de Francia» depende de sus vastos territorios en ultramar, por cuyo desarrollo abogó frente al creciente aumento del poder de Alemania e Italia en Europa.

«Cualesquiera lleguen a ser sus relaciones con Alemania o con Italia —dijo— Francia está convencida de que puede llegarse a acuerdos que constituirán la más útil contribución a la paz».

Simultáneamente con esta declaración el senador Aimé Bethod ponente del partido en materia de política exterior tácitamente admitió que el sistema de alianzas de seguridad colectiva contra Alemania, ha fracasado rotundamente. Indicó que debía ser reemplazado por un acuerdo amistoso y directo con el estado nacional-socialista.

Además de la nueva política exterior, Daladier dió a conocer dos puntos adicionales con el fin de llevar a Francia a su rehabilitación.

Primero: En el campo financiero, un aumento de la producción obrera e industrial para que contribuya al equilibrio de los presupuestos.

Segundo: En el campo político, la prohibición de campañas que «frecuentemente ocultan intereses extranjeros bajo mantos falsos».

«Ese es nuestro pacto y el programa que realizaremos en los días que han de venir», dijo.

El discurso del primer ministro fué interpretado en los círculos políticos en el sentido de que el gobierno trata de obtener compensación de su imperio de 170.000.000 de personas en Europa, Asia y Africa por la pérdida de poder que representa el acuerdo de Munich.

El pacto de las cuatro potencias, que causó la rectificación de las fronteras de Checoeslovaquia, también acabó con la influencia de Francia en la Pequeña Entente, compuesta por Checoeslovaquia, Rumanía y Yugoeslavia.

También ha acabado con las alianzas que había formado Francia alrededor de Alemania para aislar a ese país.

Daladier anunció que el presupuesto ordinario para 1939 será de 64,000 millones de francos, o sea unos $1.728,000,000 y añadió que los créditos extraordinarios harán que los gastos sumen en su totalidad unos 102,000 millones de francos o $2,754 millones.

Un presupuesto de 54.000.000.000 de francos para este año más créditos extraordinarios por la suma de 14,000 millones, se calcula que el déficit para 1938 será de 60,000 millones o $1,620,000,000.

Este déficit hay que sumarlo a la deuda pública de Francia, que asciende a 510,000.000.000 millones de francos o $13,000.000.000.

Ante los dos mil delegados reunidos en el Salón de la Exposición de Marsella, el primer ministro Daladier dió a conocer el uso que se propone hacer de las facultades extraordinarias que le concedió el Congreso.

«El país será salvado —dijo— pero no deberá su seguridad a la repentina llegada de un inesperado salvador. Se salvará por el esfuerzo de todos sus hijos».

Fué muy aplaudido cuando refiriéndose a los comunistas dijo:

«La actitud política de los jefes del partido comunista no ha resultado en apoyo sino en sabotaje de la firmeza del gobierno» haciendo referencia a la paz de Munich, que defendió contra las críticas de los comunistas.

Pidió de una manera concreta que se aumenten las horas de trabajo «donde las verdaderas necesidades de la industria y del comercio lo exijan». También insistió en que únicamente puede haber huelgas votadas por los obreros y que las decisiones de los árbitros sean respetadas.

La Gran Bretaña considera suficiente la retirada de diez mil voluntarios para justificar la vigencia del pacto

En uno de los principales hoteles de Roma se celebró gran recepción con motivo de la boda del capitán Bruno Mussolini, hijo del Duce, con la señorita Gina Ruberti

ROMA, octubre 27. (Havas).—El embajador de Inglaterra, Lord Perth, visitó ho al conde Ciano, Ministro de Estado de Italia, para comunicarle las decisiones del Gabinete de Chamberlain, acerca de las relaciones entre los gobiernos de Londres y Roma. La entrevista fué muy breve, informándose en los círculos diplomáticos que será seguida por otra en la cual el conde Ciano informará a su vez al embajador inglés lo que resuelvan Mussolini y sus consejeros.

Después de la conferencia con Lord Perth, el canciller italiano recibió al Ministro de Hungría, barón Villany, para discutir ciertos aspectos de la cuestión húngaro-checa.

La impresión general sobre lo comunicado por el embajador de Inglaterra, es que ésta considera que la retirada de España de diez mil legionarios fascistas es «suficiente» para justificar la vigencia del convenio anglo-italo. Se cree igualmente que los dos gobiernos están acordes en que la fecha más apropiada sea la del 15 de noviembre. Es posible, se dice esta noche en Roma, que en la entrevista de hoy Lord Perth trasmita al Ministro de Estado ciertas sugestiones sobre el recocimiento del imperio de Etiopía por el Gobierno de Londres. De todas maneras, no se admite ya que la vigencia del convenio entre Inglaterra e Italia pueda ser demorada por nuevas dificultades.

El echo de que Chamberlain anuncie que es posible que permita el debate parlamentario sobre el pacto anglo-italiano y sobre la fecha en que ha de entrar en vigor, se interpreta en Roma como la mejor indicación de que el Primer Ministro británico tiene la absoluta seguridad de que la Cámara de los Comunes lo aprobara.

Llegó Von Ribbentrop a Roma, para conferenciar con el Gobierno Italiano

ROMA, octubre 27. (Havas).—Hoy llegó a esta capital el Ministro de Estado de Alemania, Joachim Von Ribbentrop. Le aguardaban en la estación ferroviaria, para darle la bienvenida, su colega italiano, conde Ciano, los Ministros Alfieri y Starace, todo el personal de la embajada alemana, el embajador del Japón y los Ministros de Hungría y Manchukuo.

Una compañía de granaderos, con bandera y música, rindió honores en el andén principal, que estaba adornado con banderas de Italia y del Reich. A la llegada del tren, la banda tocó los himnos de las dos naciones. El encuentro de los jefes de las cancillerías de Berlín y Roma fué muy cordial. Tras una breve conversación, ambos abandonaron la estación, en automóvil, aclamados por la muchedumbre, que daba gritos de ¡Duce, Duce! y ¡Hitler, Hitler! Von Ribbentrop se dirigió al hotel en que se alojará mientras permanezca en Roma.

Recepción en un gran hotel de Roma, por motivo de la boda de Bruno Mussolini, señalada para mañana, sábado

ROMA, octubre 27. (Havas).—Esta noche se celebró una recepción en uno de los principales hoteles de Roma, con motivo del matrimonio del capitán Bruno Mussolini y la señorita Gina Ruberti. El Duce, padre del novio, y las más altas personalidades del régimen fascista asistieron al acto. El príncipe de Piamonte llegó un poco más tarde, siendo recibido por el Primer Ministro en persona.

El acto nupcial se celebrará el sábado. Los testigos por el capitán Mussolini serán los aviadores coronel Biseo y comandante Attelio, que le acompañaron en el vuelo al Brasil, y por la novia los Ministros Alfieri y Bottai.

HUNGRIA ACEPTA EL ARBITRAJE ITALO-ALEMAN, SIEMPRE QUE SE LE ENTREGUEN LOS TERRITORIOS NO DISCUTIDOS

Sostiene el Gobierno de Budapest que el arbitraje debe limitarse a las zonas que tienen mayoría dudosa

Se anunció en Praga que se ha concedido un plazo de ocho días a los diputados a la Cámara checa alemanes, húngaros y polacos para que presten allí el juramento de fidelidad

BUDAPEST, octubre 27. (AP).—Hungría comunicó esta noche a Checoeslovaquia en una nueva nota que accede al arbitraje germano-italiano de su disputa territorial con tal de que los checos aprueben ciertos métodos de procedimiento.

Hungría sostiene que no es necesaria la mediación para los territorios que con una extensión de 3.860 millas cuadradas el gobierno checo ha convenido en ceder y que el arbitraje debe limitarse a las áreas mixtas en disputa donde existe la duda si predominan o no los húngaros.

Sugiere Hungría que sus expertos y los representantes de Checoeslovaquia se reúnan inmediatamente para organizar la evacuación por el ejército checo de los territorios húngaros y la ocupación de los mismos por las fuerzas de este país.

Checoeslovaquia aceptó anoche el principio del arbitraje con la condición de que hasta tanto no se hubiera decidido la cuestión por los árbitros Hungría no procedería a ocupar el territorio.

Los líderes antisemitas húngaros manifestaron hoy que aunque aprueban las ganancias territoriales en Checoeslovaquia desean que unos 80.000 judíos que viven en las regiones que han de pasar a manos de Hungría se marchen a Checoeslovaquia.

El gobierno húngaro ha dictado un decreto en virtud del cual el judío que haya renunciado a la ciudadanía de Hungría mientras vivió en el extranjero no puede recuperarla jamás.

Las noticias que se reciben en esta capital desde la frontera indican que las fuerzas checas que la región que ha de pasar a manos de Hungría no tienen la intención, por el momento, de abandonarla, y que, por el contrario están recibiendo refuerzos.

Retiran la ciudadanía a los Diputados que no hagan nuevo juramento de fidelidad

PRAGA, Checoeslovaquia, octubre 27. (Havas).—Hoy se anunció en esta capital que los diputados a la Cámara de Praga correspondientes a las regiones anexadas a otras Potencias, conservarán sus mandatos en aquella, si son de nacionalidad checa, eslovaca o rutena. En el caso de que sean alemanes, húngaros o polacos, deben renovar su juramento a la Constitución, en un plazo de ocho días, a contar de hoy. La decisión fué adoptada por la Comisión Parlamentaria Permanente, que resolvió así el conflicto planteado por el hecho de que cierto número de congresistas ya no sean ciudadanos de Checoeslovaquia, como consecuencia de la unión del Sudeten a Alemania, de Teschen y Silesia a Polonia, y de ciertos distritos de Eslovaquia (aunque todavía no se ha efectuado la unión) a Hungría.

En virtud de estas disposiciones, el diputado Ernst Kundt, ex jefe de la delegación del Sudeten que fué encargada por Konrad Henlein de las negociaciones con el Gobierno checoeslovaco, podrá conservar su mandato, así como el también diputado Gustavo Peters, quien al igual que aquél ha conservado la ciudadanía checa.

Reorganización general de partidos checoeslovacos

PRAGA, octubre 27. (Havas).—La Liga Nacional que será creada mediante la fusión de los partidos agrario, fascista, de artesanos, Unión nacional y socialista nacional, estará constituída dentro de pocos días según anunció hoy el órgano derechista Express Poradny, el que agrega que en esta misma semana se celebrará la primera reunión, para tomar las decisiones correspondientes.

Al mismo tiempo se ha sabido que el partido populista checo y el católico han resuelto mantener su independencia de todos los partidos cuyo programa no tenga por base la idea cristiana.

Antoni Hampl, jefe del partido social-demócrata checo, Jaromir Necas, ex Ministro de Obras Públicas, y Josef Maced, publicaron también un manifiesto en el que dicen que van a disolver los grupos políticos que dirigen, para constituir un solo partido nacional de trabajadores, que tendrá por finalidad la defensa de la clase obrera.

Francia activará la construcción de su nueva escudra

Emocionante despedida en Berlín al embajador francés M. André Francois-Poncet

PARIS, octubre 27. (Havas).—Las nuevas construcciones navales francesas ordenadas por los decretos de mayo y junio últimos, serán aceleradas para permitir a Francia asegurar la defensa, con sus recursos propios, de sus colonias y costas. Así fué anunciado hoy en la Comisión de Marina de Guerra de la Cámara de Diputados, la que se encuentra completamente de acuerdo con el Gobierno sobre la necesidad de activar todo lo posible las nuevas unidades de la escuadra, y se opone resueltamente a la sugestión hecha por León Blum en su periódico «Le Populaire» para reducir los gastos de la flota y dedicarlos al aumento de la aviación.

Los comisionados creen que igualmente se debe acelerar el ritmo de fabricación de aviones, mas a condición de que no sea a expensas de los elementos bélicos terrestres y navales. Se recuerda que el crédito suplementario concedido para la escuadra por decreto, representa 800 millones de francos los cuales serán invertidos en, la rápida terminación de los navíos incluídos en el programa de 1939.

Fué despedido con sincera emoción en Berlín, el Embajador de Francia, Francois-Poncet, al regresar a París.

BERLIN, octubre 27. (Havas).—El Embajador de Francia en Berlín (designado para Roma) André Francois Poncet, y su esposa, salieron esta noche definitivamente de esta capital, en dirección a París, de donde seguirán viaje a Italia. En la sala de recepciones de la estación de Friedrichstrasse se reunió un grupo tan numeroso como selecto de personalidades, para despedir al diplomático francés, que durante siete años ha sido uno de los más destacados del mundo extranjero de Berlín. El jefe de la cancillería presidencial, doctor Meisner, saludó a Francois Poncet en nombre de Hitler, y ofreció a la esposa un ramo de orquídeas anudado con una cinta roja que llevaba el emblema oficial del Reich alemán. El Nuncio Papal monseñor Casare Orsenigo, despidió al embajador en nombre del cuerpo diplomático. Los funcionarios de la Wilhelmstrasse asistieron en uniforme de gala. El secretario de Estado para Asuntos Extranjeros, Von Weizheacker, representó a Von Ribbentrop, ausente en Roma, y el general von Bovenchatz al Ministro del Aire, mariscal Goering. Numerosos Ministros extranjeros también participaron en el adiós al embajador de Francia, en el que hubo emoción sincera.

La fuerza inglesa sigue castigando a los árabes rebeldes

Se anuncia para el domingo otro discurso importante de Chamberlain en Londres

HAIFA, octubre 27. (AP.)—Doce árabes resultaron muertos y centenares fueron arrestados para ser objeto de interrogatorio hoy por las fuerzas británicas que están completando su primera ofensiva contra los nacionalistas árabes en el Norte de Palestina.

Las columnas móviles y los destacamentos de las montañas tuvieron siete bajas incluso un oficial.

Los árabes muertos son el líder nacionalista Ibrahim Abdullah, de Damasco y cuatro de los miembros de su escolta que fueron sorprendidos cuando se cambiaban sus uniformes por las ropas del desierto, y otros siete árabes que murieron en un encuentro en las faldas del monte Carmelo.

Los ingleses, que continúan su acción punitiva contra las aldeas, dinamitaron cerca de cuarenta casas de piedra en el pueblo de Miar, junto a la ciudad de San Juan de Acre.

Otras poblaciones se encuentran rodeadas por la fuerza pública que ha arrestado a centenares de sospechosos.

Chamberlain pronunciará el domingo otro discurso de importancia

LONDRES, octubre 27. (Havas).—El Primer Ministro Chamberlain pronunciará el próximo domingo 30 un discurso de importancia durante el banquete que será ofrecido por la Asociación de la Prensa Extranjera de Londres, para celebrar su cincuentenario. El jefe del Gabinete aceptó la invitación que le fué dirigida por la directiva de la Asociación. Se espera que asistan numerosos Miembros y que los principales miembros del cuerpo diplomático acreditado también sean comensales.

El decano del cuerpo diplomático, Regis de Oliveira, embajador del Brasil, pronunciará también un breve discurso después que haya hablado Chamberlain. El banquete será de quinientos cubiertos.

Inglaterra tendrá que reducir gastos de servicios sociales, para poder continuar el Rearme

LONDRES, octubre 27. (Havas).—Es posible que el Gobierno de Inglaterra se vea obligado a reducir el presupuetso de los servicios sociales, para poder continuar la obra del rearme, declaró esta noche Walter Elliott, Ministro de Higiene, en un discurso que pronunció en Craybord. Observó el orador que cuando se acusó al Gabinete de no haber re-armado a la nación demasiado pronto, debieron recordar las grandes sumas dedicadas a la higiene y a la lucha contra las enfermedades, y para mejorar la situación de los obreros.

JERUSALEN, octubre 27. (Havas).—Se anuncia que el poeta árabe Ibrahim Abdullah, jefe de un grupo rebelde, está entre los muertos en las operaciones de limpieza por las tropas británicas, en los alrededores de Jaffa, el martes por la tarde. El cadáver del bardo y guerrero fué encontrado cerca de Tamra. A no mucha distancia había tres fusiles, dos revólvers, una bomba de mano y varios documentos y fotografías importantes, relacionadas con las actividades de los insurrectos.

EL JAPON EMITIRA SELLOS PATRIOTICOS PARA LA CELEBRACION DE SU EXITO

TOKIO, octubre 27. (Havas).— La agencia noticiera Domei anuncia que para conmemorar la caída de las tres ciudades chinas de la zona de Wu-Han, el Ministerio de Comunicaciones del Japón ha decidido hacer una emisión de sellos «patrióticos», de un valor especial. A todos los que adquieran las nuevas estampillas, la Sociedad Japonesa de Aviación les regalará una postal con el avión gigantesco recientemente construído en el Instituto Aéreo de la Universidad Imperial, y el que acaba de hacer con todo éxito sus vuelos de prueba.

La prensa de Alemania comenta en sus informaciones el buen efecto que causó el discurso de Daladier

En toda Italia ha producido un interés muy vivo cuanto dijo en su discurso el primer ministro francés, porque se estima que éste habló con una valentía puramente francesa

BERLIN, octubre 27. (Havas).—Todos los periódicos alemanes dedican mucha atención al discurso del Primer Ministro Daladier, en Marsella. El Lokal Anzeiger dice en su primera página que «el Jefe del Gobierno de Francia expresó su deseo de una entente, y defendió en todos los tonos la obra de paz realizada en Munich».

El National Zeitung, de Essen, observa con interés el hecho de que Daladier condenase severamente la actitud de los comunistas en la política exterior e interior de la nación, además de que en su discurso fué al fondo del problema, y censuró la conducta general de la extrema izquierda, que en fin de cuentas descansa sobre el pacto franco-soviético. Con la misma claridad el Primer Ministro estigmatizó la intervención de los emigrados en la política francesa. Y agrega que se debe recordar que la excitación producida por los elementos extranjeros contra los Gobiernos de Alemania e Italia, ha sido desde hace tiempo una sombra proyectada sobre las relaciones franco-alemanas.

El Jefe del Gabinete de París, dice también el National Zeitung, abordó así dos cuestiones que, desde el punto de vista psicológico, no pueden ser menospreciadas, por el efecto favorable que puedan tener las relaciones de Francia con las dos Potencias autoritarias vecinas. La actitud limpia y sin equívocos del Primer Ministro francés sobre esos dos puntos, puede ser apreciada como condición práctica de la obra de acercamiento en que trabaja. Alemania ha comprobado con satisfacción hoy que Daladier continúa la política de Munich, porque la cree fecunda.

El Berliner Boersen Zeitung observa que en el discurso de Marsella no se mencionó a la Liga de las Naciones, ni el principio de la seguridad general, ni el pacto franco-soviético... Pero en cambio Daladier habló con admirable claridad de las relaciones franco-alemanas, y cuanto dijo honra lo mismo al político que al veterano. Sus palabras han servido de honda satisfacción tanto para el pueblo alemán como para el francés

El Deutsche Allgemeine Zeitung afirma que las frases que Daladier dirigió hoy en Marsella a Alemania, fueron algo más que frías fórmulas diplomáticas, especialmente en el pasaje del discurso que recordó la batalla de Verdún. La acción política a que, un mes después de la Conferencia de Munich, nos encontramos dedicados, es inevitable por la naturaleza de las mismas cosas. Entramos ahora en un período en que nos daremos cuenta de las resistencias. Al igual que Daladier, Chamberlain ha de vencer también las resistencias que se le opongan, y la que posiblemente serán mayores que las que ha de eliminar su colega francés.

ROMA, octubre 27. (Havas).—En toda Italia ha producido vivo interés el discurso del Primer Ministro Daladier. Se estima que el Jefe del Gobierno de París habló con una valentía netamente francesa. Sus declaraciones sobre política extranjera son las que monopolizan la atención de la prensa romana, y especialmente las que conciernen la significación de los resultados de Munich.

Ha producido satisfacción en los círculos fascistas lo que dijo Daladier sobre Alemania e Italia, y sobre las intenciones del Gobierno francés con respecto a ambas naciones. Y se considera muy significativo de la evolución que se está operando en Francia, lo declarado por el Primer Ministro sobre su actitud en la reciente crisis europea.

LA UNION PANAMERICANA DISTRIBUYE SEIS TEMAS DE LA VIII CONFERENCIA

WASHINGTON, Octubre 27. (AP). La Unión Panamericana ha enviado a los veintiún gobiernos de América, proyectos concernientes a seis de los temas que serán discutidos en la Conferencia Panamericana de Lima, en Diciembre.

Los proyectos en cuestión tratan del no reconocimiento del territorio adquirido por la fuerza, codificación del derecho internacional, uniformidad de los métodos para redactar tratados multilaterales, y reconocimiento de la beligerancia.

La aviación y la artillería ligera niponas están causando enormes bajas a los chinos en su retirada de Hancao

Además de la ocupación de Hancao, que se halla ya tranquila, los japoneses han rebasado el área de Wuhan, que la forman, además de aquélla, otras dos ciudades: Hanyang y Wuchang

SHANGHAI, octubre 27. (AP.)—Las informaciones que se reciben de la zona de Hancao informan esta noche que los aeroplanos militares y los cañones de campaña están haciendo «enormes bajas» a los chinos en su retirada «estratégica».

Los japoneses anuncian que nuevas columnas están penetrando en los sectores situados al Sur de Wuchang, frente a Hancao, y con la ayuda de los aeroplanos y de la artillería están convirtiendo la retirada en una derrota.

El alto mando del ejército japonés calcula que unas 130 divisiones chinas se están retirando hacia el Oeste desde las posiciones que ocupaban al Norte y al Sur de las ciudades de Wuhan.

Los nipones intentan poner cerco a gran parte de este vasto ejército chino para hacer muchísimos prisioneros.

Los objetivos principales de los japoneses en el valle del Yagtze en relación con las fuerzas del Sur de China son:

Primero: Dispersar a los que eran defensores de Hancao y Cantón antes de que tengan tiempo de consolidar nuevas posiciones.

Segundo: Ocupar las 685 millas de vía férrea que unen a Hancao con Cantón.

Tercero: Penetrar y dominar las áreas que existen entre Cantón y Hancao en las provincias de Kwamgtung, Kiangsi, Hunan y Hupeh.

Hancao, octubre 27. (AP.)—Las autoridades japonesas han adoptado la resolución de que los 100,000 chinos no residentes en las antiguas concesiones, los cuales prefirieron refugiarse en ellas antes de huir de la ciudad, deben retornar a sus casas, evidenciando de esa manera el propósito de que la población de Hancao abandone las áreas en donde tienen influencia los extranjeros.

Aunque se ignoran los detalles del plan se tiene entendido que el alto mando japonés ha prometido mantener a las tropas alejadas del distrito civil, dejando solamente una policía militar para mantener el orden.

También se sabe que a los funcionarios de la Comisión Internacional de refugiados se les permitirá libremente el acceso a la proyectada zona civil guardada por los japoneses a fin de que supervisen la alimentación y los cuidados a los que los necesiten.

Hancao, a las veinticuatro horas de su ocupación, está en calma y tranquila escuchándole sólo allá en la lejanía el tronar de los cañones indicando que la guerra no solamente ha llegado sino que ha pasado del área de Wuhan que la componen las tres ciudades de Hancao, Hanyang y Wuchang.

Durante la transición del control chino al japonés no se registraron desórdenes en las que fueron concesiones extranjeras. Se debe esto principalmente a la presencia a lo largo del litoral de los cañoneros ingleses y americanos y a las patrullas que desembarcaron.

Los aviones japoneses distribuyeron hoy proclamas redactadas en inglés y en chino. Las proclamas en inglés recomendaban a los extranjeros que busquen lugares donde refugiarse durante la lucha en las calles comunicándoles que los japoneses están dispuestos a hacer un registro y sacar a los soldados chinos que se encuentren escondidos en las propiedades extranjeras. Las proclamas en cihno anuncian la ocupación japonesa del área de Cantón.

COMENTARIOS DE LA GUERRA

28 DE OCTUBRE DE 1938

Salamanca expone en su comunicado de hoy, que los ataques lanzados por las milicias del gobierno **legítimo y legal**, en la zona que tiene bajo su mando el venerable Don Jose, en la que actúa de segundo el **elocuente orador coronel Casado**, han sido rechazados, especialmente en las cercanías de la Cuesta de la Reina, en la carretera de Madrid a la villa de Aranjuez, y por más señas; a lo largo de los kilómetros que corren en el sector de Ciempozuelos a Seseña. Agrega que al efectuar el repliegue los atacantes, como es natural en estos casos, dejaron tendidos los cuerpos de las víctimas que dada la premura de la operación, no pudieron retirar. No expresa este comunicado salmantino que la unidades nacionalistas iniciaran ofensiva alguna que tenga por fin cruzar el Canal del Jarama, el río de este nombre y la zona, donde el también río Tajuña le tributa sus aguas. Salamanca expone lisa y llanamente que ha rechazado los ataques que sus contrarios lanzaron.

Barcelona, cuando hace referencia a este mismo caso, lo explica a su manera y le achaca a sus adversarios la iniciativa en el ataque, dando por rechazado el inicio de la supuesta ofensiva nacionalista. Para ser más meticulosa en la información, llega el caso de dar la cifra de cañonazos que la artillería nacionalista lanzó sobre las cabezas de los milicianos que, al decir del comunicado barcelonés, fueron nada menos que 4,000. De los disparos que hizo la artillería gubernamental para rechazar tan «descomunal» ataque, no da referencia ni cifra el meticuloso «compañero» que redactó el «parte de Guerra» de la Ciudad Condal.

Como de costumbre, apareció el de Hendaya y por anticipado coloca de su propia cosecha, la nota en la cual pone de manifiesto que los nacionalistas están concentrando tropas a lo largo de un frente de 19 millas en la zona Sur de Madrid, y que tales preparativos tienen por fin iniciar nuevos y sangrientos combates.

En primer lugar, Hendaya está muy lejos para ver desde allí la concentración que anuncia y es de suponer que los movimientos de tropas en época de guerra, es algo de que se guarda el secreto, bajo siete llaves, y aun después, se le pone una combinación de caja fuerte que no puede estar al alcance de cualquier pescador de caña o de río y si éste es el Bidasoa con menos motivo.

Además, el talento de este corresponsal llega al extremo de saber por anticipado que los combates son sangrientos, detalle éste que pone muy a las claras la capacidad de la caja de pensar del que está al otro lado de la línea de mugas. Copia a renglón seguido lo mismo que informa Barcelona, de haber rechazado los supuestos ataques nacionalistas, y finaliza haciendo lo mismo con la noticia que da cuenta del nuevo bombardeo que sufrió el Grao valenciano.

A la frontera francesa en Bourg Madame (cercanías de Puigcerdá) llegó determinado número de voluntarios extranjeros, (no dice si van heridos o pertenecen a los que pensaban retirar de España (colorada) los viajeros de los cinco automóviles y un camión que entraron por Perthus) expresando éstos, que las milicias que operan bajo las órdenes del Gobierno de Barcelona, necesitan aviones y artillería. Dada la procedencia de la noticia, esta hay que ponerla en cuarentena. Barcelona dispone de material en abundancia pese a las enormes cantidades que ha dejado abandonado y que hoy están utilizando sus contrarios, amén que con el mismo se permiten abrir exposiciones, donde los lamentos de Indalecio Prieto, de que no les han vendido armas las naciones amigas, caen por tierra.

Si con esta noticia se pretende justificar la inactividad de las milicias catalanas y el retroceso del Ebro, entonces se puede aceptar este cuento.

Salamanca, en su comunicado de hoy, no hace mención de la actividad de los hidros de Palma. Barcelona informa que cinco aparatos de esta base han volado sobre el Grao de Valencia y, por el contrario, Valencia no hace mención de semejante ataque a su puerto. Al parecer el de Barcelona pretende desde hace dos días ponerse a la altura del que las inventa en la frontera.

Cuando esta misma noticia se reexpide desde Hendaya, además de repetir lo de los cinco aviones sobre el Grao, se le agrega que por poco hacen trizas a dos buques ingleses, de lo cual no se enteraron en Valencia.

A cambio de lo que creó Barcelona y prolongó Hendaya sin que en la Ciudad del Turia se enteraran; desde esta población hacen el relato de los ataques de aviones que han sufrido Puzol, Valldeuxó y Chilches en la misma fecha.

Puzol se encuentra al Sur de Sagunto a una distancia de seis kilómetros, la causa de este ataque que el avión solitario lanzó sobre este lugar ha de estar en los tres puentes que existen sobre el barranco que el arroyo Moncada cruza cuando da la vuelta final hacia la desembocadura, situada al norte de las Canteras de Puig.

Estos tres puentes que al parecer han sido batidos en esta fecha, corresponde uno a la carretera de Valencia-Castellón de la Plana, otro al ferrocarril de Barcelona-Valencia y finalmente el tercer puente es de la línea del ferrocarril Central de Aragón.

Más hacia el norte de Sagunto, se encuentran los pueblos de Chilches y Vall de Uxó a que hace mención el informe valenciano. El pueblo de Chilches se encuentra situado a 4 y medio kilómetros del río Belcaire por su parte sur y, por el contrario, el que lleva el nombre de Vall de Uxó se encuentra al norte del citado río y separado de la carretera de Castellón de la Plana a Valencia, por una ruta transversal que tiene cinco kilómetros hasta la principal. Como esta zona es el frente que ocupan las tropas de Galicia, lo ocurrido pudiera ser un tanteo sobre las líneas gubernamentales antes de lanzarse de nuevo con dirección a Valencia.

Los tres lugares que menciona la información valenciana, guardan relación entre sí, especialmente si se les mira hacia el frente que ocupan las tropas «mariscas» de Don Antonio Aranda.

El Alférez de Complemento.

M.E.C.D. 2016

SUPLEMENTO DIARIO EN ROTOGRABADO

DIARIO DE LA MARINA

ACTUALIDAD NACIONAL E INTERNACIONAL

LA HABANA, VIERNES, 28 DE OCTUBRE DE 1938

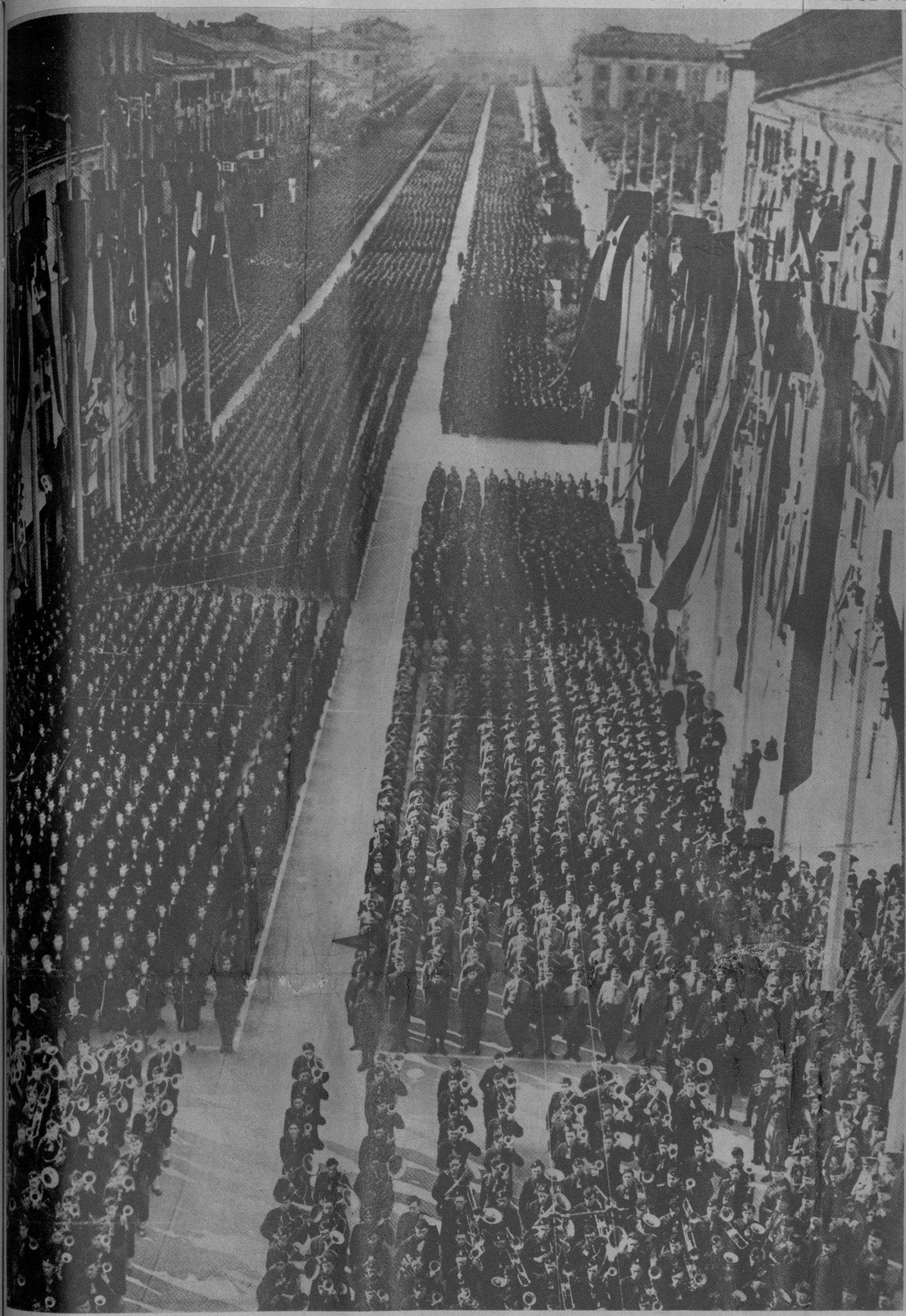

UNA CALLE de la legendaria Verona (Italia), donde se congregaron más de 50.000 camisas negras para saludar al Duce, a su regreso de Munich, donde participó, como se sabe, en la conferencia de las cuatro potencias. La unidad de pensamiento y acción de Italia, se manifiestan aquí en la magnífica demostración fascista en honor de su «leader». (Foto Wide)

EN LA SECRETARIA de Educación se llevó a cabo anteanoche el acto imponente de condecorar a la ilustre poetisa chilena Gabriela Mistral con la Cruz de la Orden de Carlos Manuel de Céspedes. Con el Secretario de Educación doctor Fernández Concheso, aparecen en la tribuna (además de la festejada), el señor Ministro de Chile, el doctor Remos, el doctor Buttari y otras ilustres personalidades. (Foto D. M.)

LA ILUSTRE poetisa chilena, gran amiga de Cuba, Gabriela Mistral, momentos antes de imponérsele solemnemente la Cruz de Carlos Manuel de Céspedes concedida por nuestro Gobierno. Rodeando a la señora Mistral aparecen el doctor Fernández Concheso, el doctor Remos, el doctor Buttari, la Subsecretaria de Educación doctora Catá, el doctor Chacón y otros.

EN LOS SALONES del Casino Español de la Habana, se han jugado estos últimos días algunas partidas de ajedrez, que resultaron muy reñidas. Este detalle corresponde a un momento del juego, que suscitó el interés general de los socios de la aristocrática sociedad. (F. D.)

ESTAS BAYONETAS corresponden a la Guardia Nacional de Iowa, que se expidió rápidamente a Sioux City (Iowa), para contener los motines durante la huelga declarada en la planta Swift y compañía. (Foto Wide)

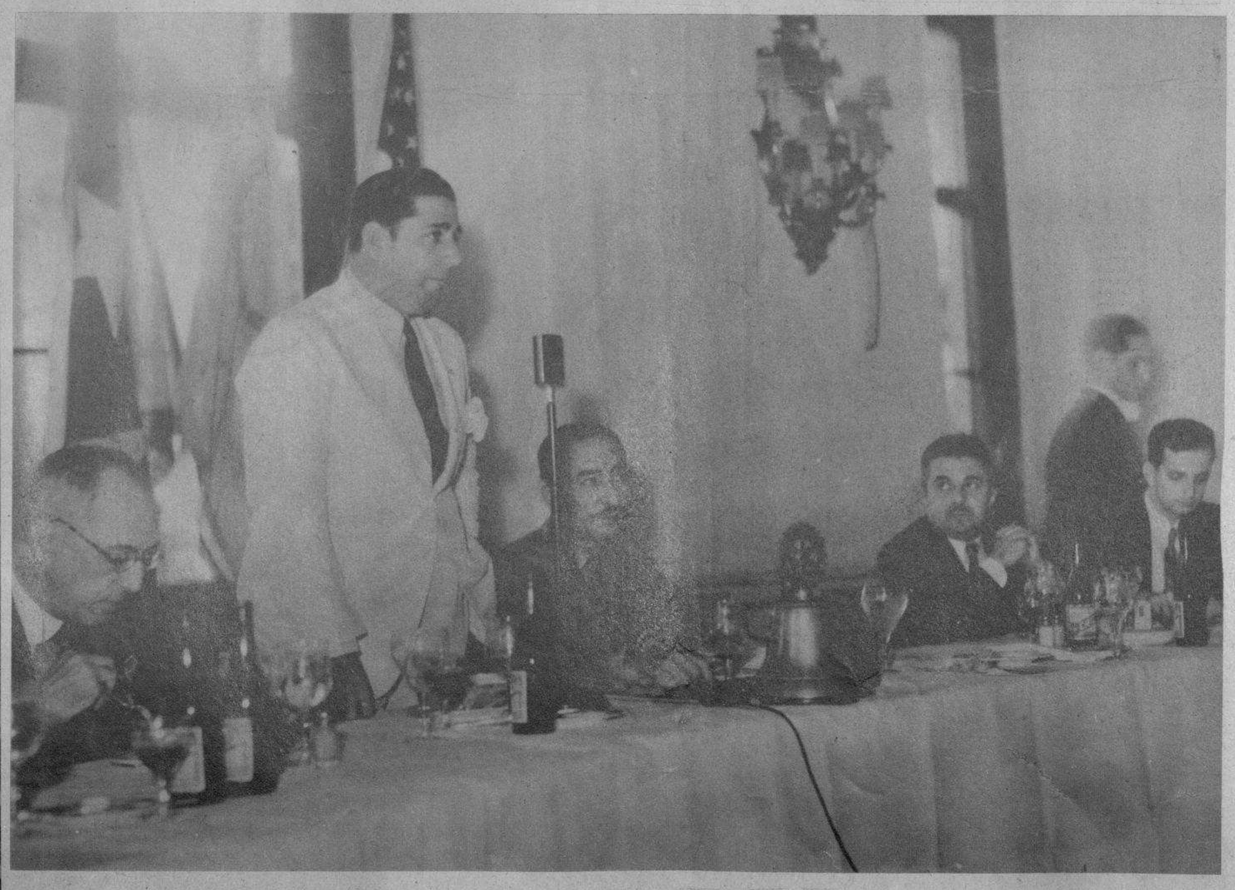

EL ALCALDE de la Habana disertó, durante la sesión rotaria de ayer, acerca de la Segunda Feria Oficial del Libro, que se celebrará en nuestra ciudad en breve. A su lado: el ingeniero Mario Guiral Moreno, el Presidente rotario doctor Gárate, el doctor Roig y otros. (F. D.)

M.E.C.D. 2016

UNA ESCUELA DE ENFERMERAS

EN EL ANFITEATRO, las alumnas presencian una apendicectomía. El cirujano (a la derecha de la mesa) explica la patología del caso y su técnica quirúrgica. Próximos a la mesa (izquierda), hay dos ayudantes. A la cabeza de la mesa, el instante de administrarse el anestésico. Con el instrumental, aparece otra enfermera. Y alrededor numerosas nurses y estudiantes, presenciando la operación.

UN GRUPO de enfermeras estudiantes marchando por el corredor central del Hospital Roosevelt. Durante tres años siguen sus cursos graduándose después para servir tanto en hospitales como a domicilio. Pagan una matrícula de $50 por el curso completo de los tres años. Después de su graduación y registro en la oficina correspondiente del Estado, se les proporciona el título. Ganan de $75 a 150 pesos mensuales.

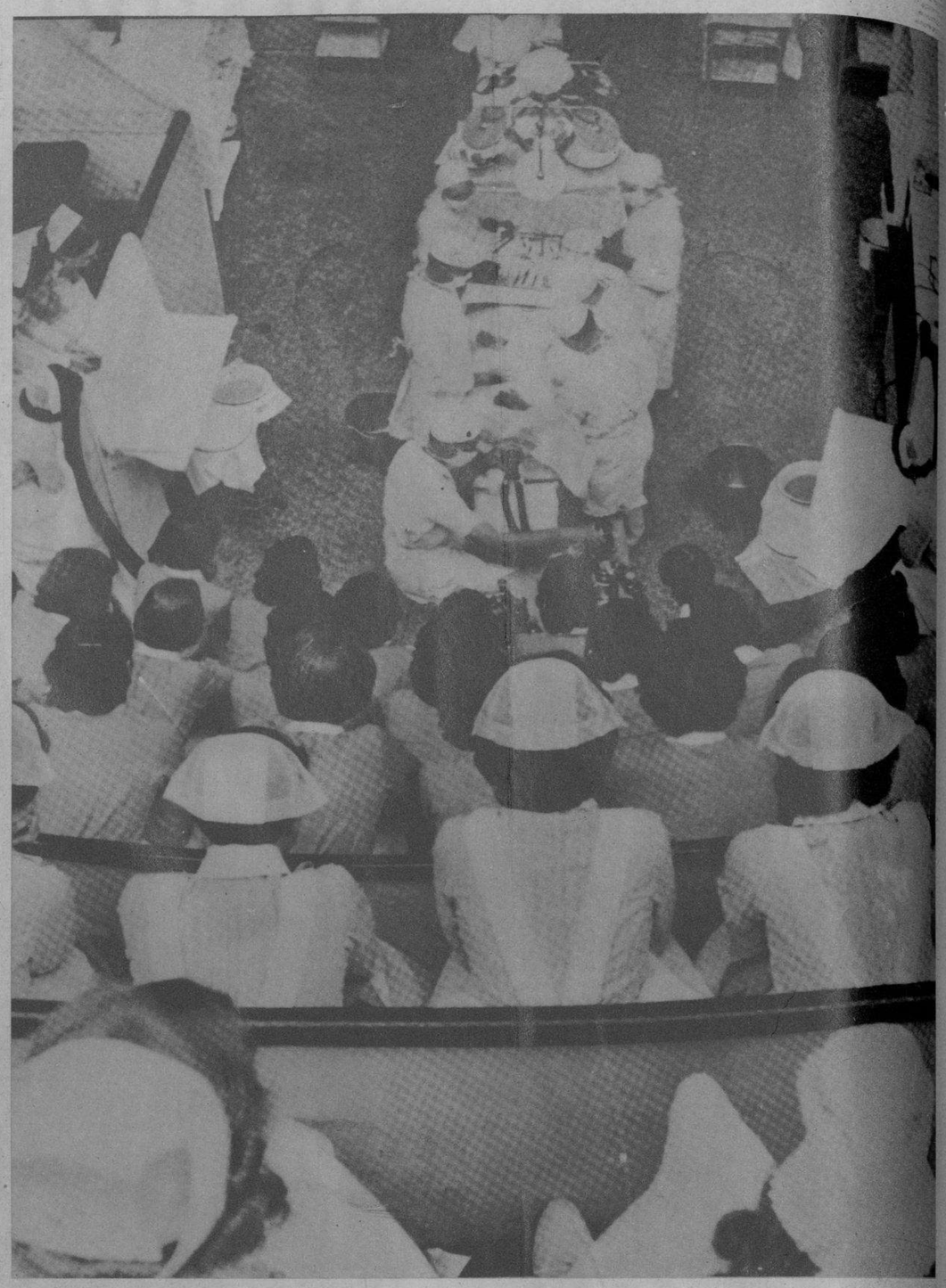

UNIFORMES. Las novicias están sometidas, durante seis meses, a una inspección rigurosa, como se aprecia en esta foto, donde se ve a la directora examinando a una alumna.

UN GRUPO de novicias, realizando su primer trabajo de disección en anatomía.

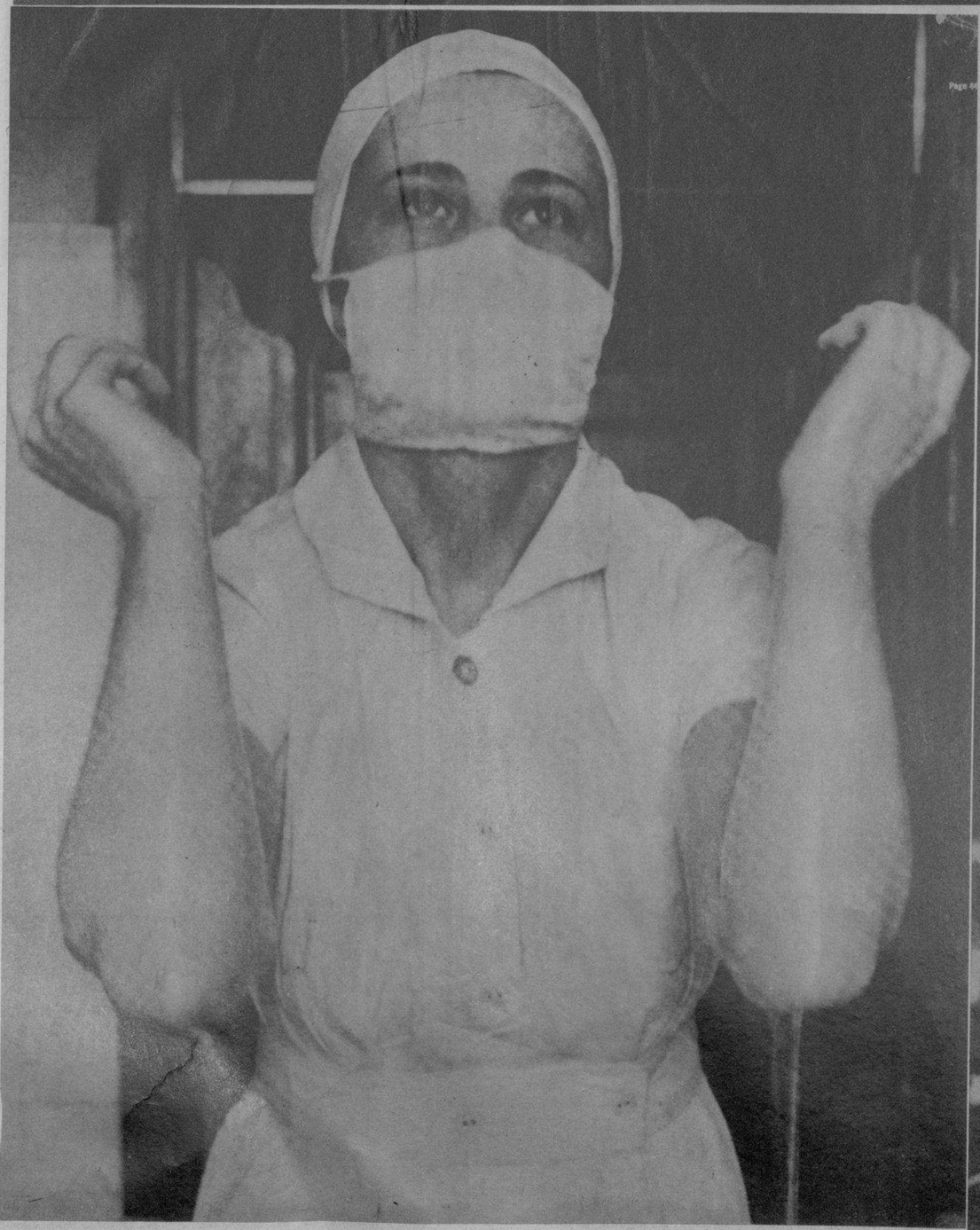

UNO DE LOS momentos más interesantes en la profesión, es el de su intervención en la sala de operaciones. Sólo al finalizar el primer año de prácticas, se considera a las enfermeras preparadas para poder ayudar al médico operador. Las estudiantes mantienen los instrumentos, hacen las suturas, etc. Como unos dos meses consecutivos, después de graduadas, laboran exclusivamente en las salas de operaciones, para familiarizarse con este delicado trabajo. (Foto International)

BAJO LAS ORDENES de un experimentado profesor las alumnas—y durante los primeros seis meses—hacen toda clase de ejercicios calisténicos una vez por lo menos a la semana.

M.E.C.D. 2016

SEA LA CAMA para su uso personal o para el de las amistades que frecuenten su hogar en distintas temporadas, hallará en cada cama de acero SIMMONS, un elegante estilo, sólida construcción y magnífico acabado, en color caoba, nogal americano y nogal francés, proporcionándole el máximo confort si la equipa con bastidor y colchón de muelles SIMMONS universalmente conocidos. Haga una visita al salón de Exposición y Ventas de la SIMMONS Co., en San Rafael y San Nicolás, en la Habana, donde será gentilmente atendido.

UN MODELO de sombrero creado para la próxima temporada en un estilo fantástico adornado con un gran pájaro en el frente de donde parten las alas hacia atrás.

JACQUELINE Wells, nos sorprende con un modelo de vestido de noche confeccionado en crepe doble color orquídea adornado con una pieza de chiffon morada en la cintura.

MODAS

POR M. R. DE FONTANILLS

UNA MESA escritorio que responde a un estilo moderno creado por un famoso decorador francés pintado en color claro muy elegante y que ha sido reproducido por los talleres de LA MODA para una nueva residencia de Miramar. Puede verse en la exposición permanente de esa casa en Galiano y Neptuno.

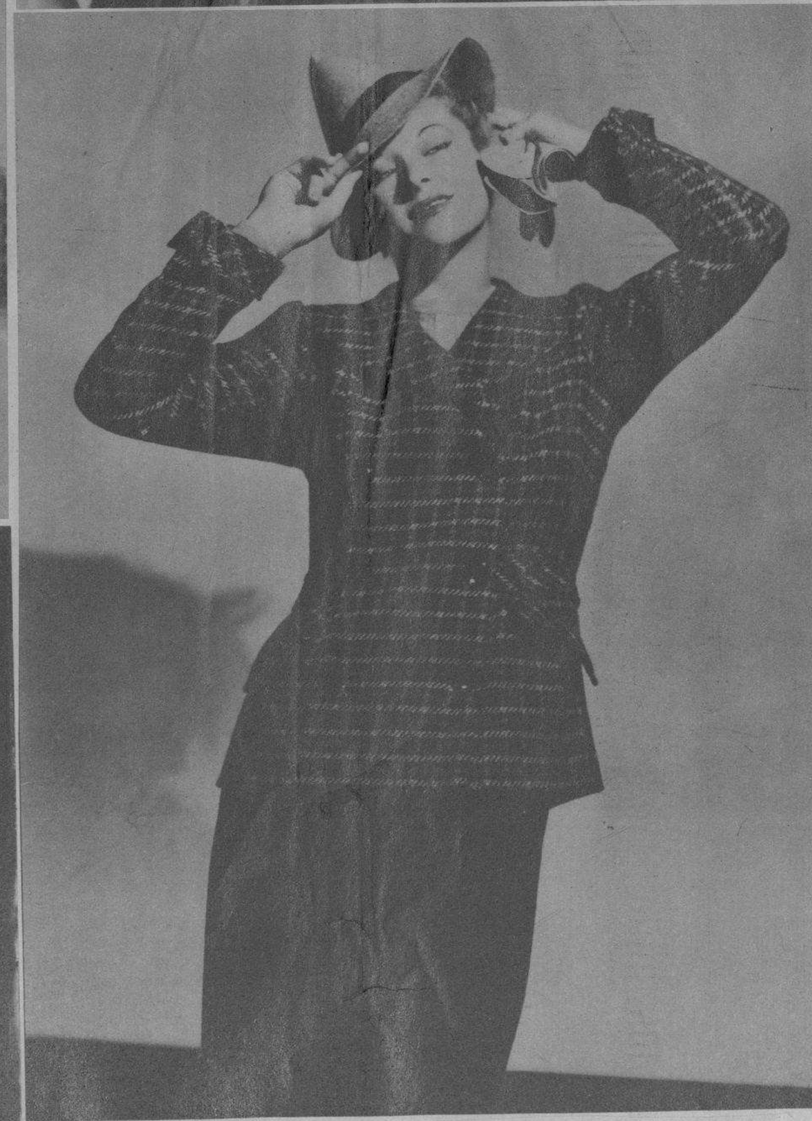

UN SENCILLO pijama creado especialmente para la encantadora Jacqueline Wells en terciopelo negro con el que aumenta su belleza la ideal artista de la Columbia.

CARTAS DE PARIS

DEUX TAILLEURS, UN MANTEAU

Para el traje-sastre no existen las estaciones. El siempre «es».

Lo único que modifica es la tela, el tejido en que está confeccionado.

Es así que, pasado nuestro verano, el traje-sastre del otoño deja de ser en tejidos frágiles para convertirse en tejidos gruesos. Eso es todo.

Las últimas colecciones nos muestran tailleurs de toda clase, para todas las horas. La línea quizás sea un poquito más estricta para los tailleurs de calle; en cuanto a los de viaje, son como los del año precedente: cómodos, anchos, con una migaja de coquetería en las bocamangas, en los botones, en los bolsillos, pero sin modificaciones esenciales.

Lucien Lelong nos da en su última colección los dos trajes-sastre que ilustran este billete de París. Uno de calle y otro de viaje.

El de calle está cortado en terciopelo a base de cuadraditos rojos y negros. La americana es cruzada en diagonal y muestra solapas anchas sobre una blusa de crepé, roja. Y un enorme sombrero de Suzanne Talbot, verdaderamente enorme...

Igualmente enorme, enorme, es el sombrero que Suzanne Talbot ha confeccionado para el otro tailleur de Lelong, éste especialmente para viajar. Está cortado en tweed escocés gris, verde y rojo sobre falda de lana gris. Pertenece este cómodo tailleur a las «Editions», y parece una silueta arrancada de un álbum de los caminos de hierro internacionales...

No quiero terminar estas notas sin presentaros ese correcto, ese elegante y neto abrigo de Jean Patou, confeccionado en astrakán. Es una especie de abrigo precursor, lanzado a la circulación como heraldo de lo que serán nuestros abrigos en cuanto entre el invierno. Por lo menos cómo nos vestirá entonces Jean Patou.

ANDREE BIZET

M.E.C.D. 2016

Muchas Lágrimas de Mujer

podrían evitarse si la Ciencia pudiera llevar a todos los hogares, disipando prejuicios y rutina, la acción beneficiosa de

Patentex

el moderno y eficaz preparado alemán, infalible antiséptico y descongestivo para la higiene íntima de la mujer.

Solicite folleto ilustrado
Distribuidores para Cuba
CIA. FARMACIA GOICOCHEA, S. A.
Plaza de la Soledad, Camagüey

EN EL LUJOSO camerino del cabaret «El Palmar» ríen alegremente para disipar un tanto la melancolía que les impone el argumento de «El Romance del Palmar», Fe (Rita Montaner) y Coralia (María de los Angeles Santana). En esta película, próxima a estrenarse, ambas artistas lucen su garbo y sus voces extraordinarias.

PRESIDENCIA del almuerzo celebrado en Río Cristal por los abogados habaneros en honor de sus ocho compañeros que obtuvieron cátedras en la Escuela de Derecho de la Universidad. Presidió el Decano doctor Manuel Fernández Supervielle; a su derecha, su esposa señora Aurelia Palacios y a su izquierda el doctor Antonio Sánchez de Bustamante Montoro. Aparecen también los doctores Eduardo Le Riverand con su esposa, Julio Morales Gómez, Julián de Solórzano, hijo, Andrés Triay, Julián de Solórzano, Magistrado del Tribunal Supremo, José Portuondo y Aureliano Sánchez Arango. Concurrieron más de 200 personas. (Foto D. M.)

AL FIN!..

UNA PASTA CIENTIFICA

Debemos tener en cuenta que la higiene de la boca sólo se obtiene usando una preparación científica que limpie y desinfecte la totalidad de la dentadura.

Con la **pasta** Dentol, evitará Vd. la inflamación de las encías, alejará el peligro de las caries, blanqueará sus dientes y purificará su aliento.

Entre los accesorios de su toilette no debe nunca faltar un tubo de **pasta** Dentol.

DENTOL

TUBO MEDIANO $ 0.20
TUBO GRANDE $ 0.40

REPRESENTANTES EXCLUSIVOS
APARTADO 2143
HABANA

CIENTIFICAMENTE CREADO SEGUN LOS TRABAJOS DE PASTEUR

¡FELIZ! — Andy Devine, actor de la pantalla, aparece al regreso de una partida de caza llevada a cabo por Barkesfield (California). Como se ve, Andy es un excelente cazador y se siente satisfecho del resultado de su excursión. (Foto Wide)

UNA MADRE abandonó a la policía sus cuatro hijos. — Este doloroso cuadro lo representan los cuatro hijitos de la señora Kurt Von Reine, que fueron abandonados a la policía de New York por esa señora, la cual no sabe nada de su marido desde el pasado mes de abril. Esta decisión obedece a la miseria. Inmediatamente se dió la alarma general para la búsqueda del marido. Los niñitos se llaman (de izquierda a derecha) Mirian (4 años); Janice (cinco años), sosteniendo a su hermanita Patricia, de dos meses de edad, y Audrey, de 18 años. (Foto W.)

UN ASPECTO de la gran manifestación celebrada en Florida (Camagüey) a favor de los Sub-Puertos, el miércoles 25 del actual. Como se ve, la idea ha despertado gran entusiasmo. (Foto D. M.)

¡COMO POR MAGIA!

LOS COLORANTES "DALIA" CONVIERTEN LOS TRAJES USADOS EN NUEVOS

26 ATRACTIVOS COLORES DE MUY FACIL USO

EN FARMACIAS Y SEDERIAS

PRODUCTO CUBANO

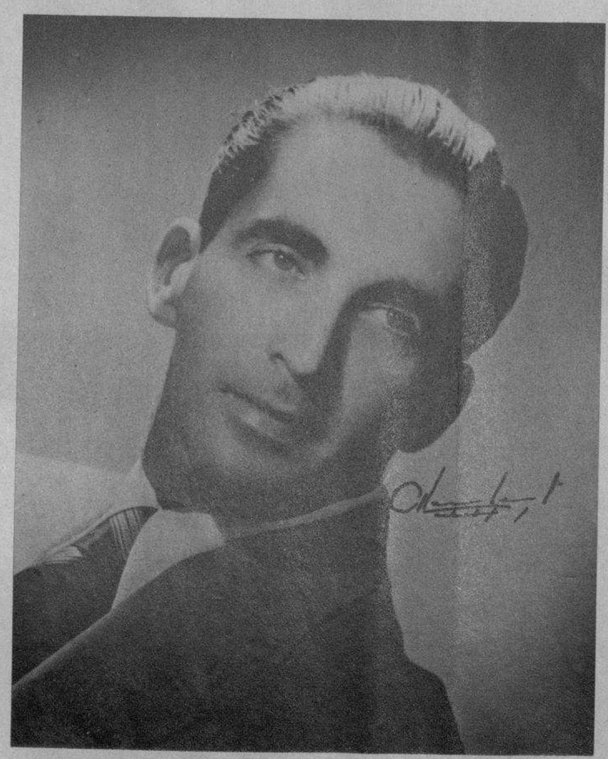

LUIS BORBOLLA, el distinguido pianista, que se anotó anoche un gran éxito, acompañando a la notable violinista Rosita Chanivecky, en su recital de despedida. (Foto D. M.)

GRUPO DE ASISTENTES al almuerzo ofrecido por la Casa Bacardí, reunido en el jardín de la fábrica (de México), festejando al doctor José Manuel Carbonell, Embajador de Cuba ante la República azteca. (F. D. M).

¡Su orgullo! Hágalo feliz, téngalo sonrosado, risueño y en perfecta salud. Esto es fácil de conseguir, empleando la LECHE IRRADIADA DRYCO. Las criaturas no necesitan remedios, pero sí necesitan un alimento completo, él que más se aproxima a la leche materna, que es:

DRYCO

M.E.C.D. 2016