1A SECCION I

SERVICIO DE ASSOCIATED PRESS. Esta queda autorizada para usar nuestro servicio y noticias de información.

Servicio exclusivo de la agencia «Havas» y del «Herald Tribune», de New York.

DIARIO DE LA MARINA

El DIARIO DE LA MARINA es el periódico más antiguo de Cuba. Fué fundado en el año mil ochocientos treinta y dos.

Servicios especiales de España. Hilo directo con New York y recepción directa por radio de otros servicios.

1A SECCION I

AÑO CVI.—NUM. 244 | ACOGIDO A LA FRANQUICIA POSTAL | LA HABANA, JUEVES, 13 DE OCTUBRE DE 1938.—SANTOS EDUARDO Y FAUSTO | TIEMPO PARA HOY: VARIABLE | PRECIO: 5 CENTAVOS

Forzadas a replegarse en el Ebro las fuerzas rojas, dejan abandonados en el campo 350 cadáveres

GESTIONES PARA QUE SALGAN DE MADRID LOS ASILADOS EN EMBAJADAS Y LEGACIONES

El Gobierno de Barcelona quiere que la salida de mujeres y ancianos se subordine al canje

LONDRES, octubre 12. (Havas).—Los informes llegados a Londres en relación con el problema de los asilados en las embajadas y legaciones de Madrid, son bastante confusos. Sin embargo, parece que el representante diplomático de Chile en España dirigió una comunicación a Londres insistiendo en la urgencia de activar los trabajos de la Comisión Chetwood, y que fué una consecuencia de aquélla que el embajador chileno en Inglaterra, Sr. García de la Huerta, partiese ayer hacia Pau (Francia), ciudad en que se encuentran actualmente los miembros de aquel organismo, que fué constituído para que actuase como intermediario en el canje de prisioneros entre Barcelona y el Gobierno Nacional de Burgos.

Según ciertos informes llegados a los círculos sudamericanos de Londres, las mujeres, niños y ancianos que se encuentran asilados actualmente en Madrid, serán dejados allí, mientras sus familiares en edad militar, no puedan abandonar las embajadas y legaciones. De acuerdo con una comunicación del señor Fajardo, representante de Chile en Burgos, está ya virtualmente terminado un convenio para el canje de los asilados, y que tan pronto como se resuelvan ciertas dificultades pendientes, se le pondrá en vigor.

Por otros informes igualmente fidedignos, pero posiblemente anteriores a la comunicación de Fajardo a que se hace referencia, el Gobierno de Barcelona ha demandado que la salida de España de las mujeres, niños y ancianos sea subordinada al canje de las personas que por un motivo u otro están detenidas en el territorio nacionalista.

COMO FIJA EL CODIGO DE DEFENSA SOCIAL LA RESPONSABILIDAD DE PERSONAS JURIDICAS

Del Coronel Batista al Dr. Rivero

Ciudad Militar, Columbia, Octubre 12 de 1938.
Sr. Dr. José I. Rivero,
(Por conducto de la Dirección del DIARIO DE LA MARINA).

Mi querido Pepín:

Las «Impresiones» tuyas, como te he dicho personalmente en distintas ocasiones, resultan siempre interesantes y simpáticas, pero con frecuencia influidas por un espíritu impresionado por los síntomas ficticios, más que reales, de las circunstancias. En tu ausencia, has sustituído esas «Impresiones», tan sólo en el nombre, por «Desde Lejos». Vengo poniendo el mismo sereno empeño de interpretación que he puesto antes en tus vibrantes artículos, sutilmente intencionados aunque irónicos a veces.

Porque eres hombre de talento y tu pluma vale, cuando estás en Cuba y la oportunidad lo permite, suelo conversar contigo. Ahora, desde lejos, éste es el único medio. Me ha interesado grandemente tu trabajo del día 9, publicado en el DIARIO el 11 del actual. Supongo que por tu ausencia, o por equivocadas informaciones llegadas hasta tí o por estar demasiado aislado con tus ideas, no has podido contestar al «amigo norteamericano» que te preguntó sobre la verdadera situación de tu país.

A las siguientes cuestiones: «¿Es verdad que Cuba ha llegado a un agreement con México? ¿Cuál es la razón de ese cariño a México y de la mala voluntad a los Estados Unidos? ¿Es cierto que se va a proceder a una confiscación «a la mexicana» de las propiedades extranjeras? ¿Qué hay de verdad en lo de que una gran parte de los comerciantes son izquierdistas? ¿El Tratado de Reciprocidad lo creen los cubanos una desgracia o un bien para Cuba?» pudiste contestar, amigo Pepín, con lo que realmente conoce tu claro entendimiento de cubano, dejando a un lado todo prejuicio doctrinario. Pudieras haber dicho tú lo que aquí te digo yo: «La razón de ese cariño a México» (no quiero analizar la evidente intención de la pregunta) es el mismo sentimiento de amistad que llevó en varias ocasiones a nuestros enviados diplomáticos, a nuestros barcos y a nuestras fuerzas, a distintas naciones americanas, entre las que se encuentra la República de la Gran Unión. El cubano es expansivo, cordial y hospitalario; quiere respetar la dignidad de todos los países del continente, y no pretende otra cosa que el mismo trato: México lo ha correspondido. Cuba se honra con ese afecto.

Lo «de la mala voluntad a los Estados Unidos» de parte de nosotros, es, sencillamente, un criminal argumento de los que le tienen esa «mala voluntad» a Cuba, o al régimen que la gobierna, sean nacionales o extranjeros. ¿En qué pueden basar esa «mala voluntad?» Sería curioso que se nos diera una sola razón. Somos amigos del pueblo y del gobierno de los Estados Unidos de Norte América; ansiamos mantener y aumentar la amistad que hoy ellos mantienen con nosotros, al extremo de que, de lo que de nosotros dependa, a salvo el nacional decoro y el humano respeto, estamos dispuestos a los más puros esfuerzos para conseguir la mejor compenetración entre los dos países.

No conocemos el sistema de «confiscación a la mexicana»; pero podemos contestar que en nuestros planes no se incluye el de la confiscación de «las propiedades extranjeras». Hemos proclamado nuestro respeto a la propiedad. Nada, hasta ahora, puede decirse en contrario. Las propiedades usurpadas al Estado o a particulares, constituyen un despojo. Claramente hemos dicho y repetido que el Estado recuperará sus bienes y que hará valer el derecho de los usurpados. Aquí dejamos constancia, una vez más, de ese propósito nuestro, que a nadie lesiona, ni siquiera al usurpador, porque en ese caso ni se le ha «confiscado», ni usurpado ni despojado. ¿Qué origen tiene esa leyenda? Por falsa, insidiosa y antipatriótica, los amigos de Cuba, cubanos o americanos, están en el deber de contestar con la verdad decorosa y digna.

«Que una gran parte de los comerciantes son izquierdistas.» Puede ser que algunos lo sean; pero, ¿puede afirmarse «que una gran parte de los comerciantes» cubanos son izquierdistas? Al fin y al cabo, la mejor propaganda que puede hacerse a favor de los sectores de izquierda, es ésta que le haces tú, mi querido amigo. Recuerda que en Cuba llegó un momento en que el iluso creyó que, por lo menos en sus dos terceras partes, el país era comunista. Fué en la época que presidió el General Machado. La mayoría de los oposicionistas fueron acusados de sostener y propagar esas ideas. Nunca tuvieron los partidarios del comunismo mejor propaganda. Sin quererlo, estás ayudando a los que deseas combatir. A tí te consta que los comerciantes cubanos no son izquierdistas. Puede ser que sean progresistas. Ojalá que lo fueran. Así y todo, siempre serían conservadores de sus intereses. Es cuestión de lógica.

¿Y quién dijo del Tratado de Reciprocidad que los cubanos lo creen una desgracia? En todo caso podría decirse que deseamos, por el contrario, ampliarlo, y estará bien dicho.

Contiene mucho material apreciable este último trabajo tuyo. Para comentarlo como es debido necesitaría muchas largas horas, de las que no dispongo, amén del espacio que ocuparía en el periódico. Como hombre históricamente muy responsable en este momento cubano, y a quien alcanzan esos comentarios, no puedo dejar sin aclaración opiniones como ésas.

Porque eres hombre culto, de clara y brillante inteligencia, y porque eres cubano, sabes del sistema de humana política del Gobierno actual, sin rojos ni verdes colores que lo obliguen a una funesta parcialidad, debiste interrumpir a tu «amigo» en su larga y mortificante catilinaria, con que terminas el aludido artículo, para aclararle en qué consisten esos «repartos» y las imaginarias, si no interesadas y egoístas, «fugas» de capitales radicados en el territorio nacional. «Empacho de revolucionarismo» llama ese extranjero «amigo» a un procedimiento de normal democracia, de respeto e imparcialidad para todos los legítimos derechos. ¿Hay exorbitancias, ilegítimas exigencias o amparo al desorden producido por exagerada protección a ningún bastardo e injusto interés? ¿Cuál es el motivo de esa irreverente calificación a una sana política desarrollada por el gobierno y basada en la Justicia y el respeto? Quizás no puedas contestar tú; yo sí: Mi larga lucha por establecer un sistema de equidad en las relaciones entre el capital y el trabajo, con las naturales inconveniencias políticas, desde los primeros días de la Revolución, ha producido resultados diversos y desventajosos para mí, aparentemente, por la reacción de los intereses en pugna. Los partidos revolucionarios y políticos sucesivamente me han apoyado o me han combatido, según haya tenido necesidad de actuar en pro o en contra, pero a favor invariablemente de la República. Igualmente ha sucedido con los elementos capitalistas y trabajadores, sin embargo de haber encaminado mi actuación al solo objeto de coordinar los intereses de una y otra parte, además de los del orden, comunes a la existencia de la Nación a base de una estricta, humana y racional justicia.

El capital ha cedido en parte. El obrero y el campesino han cedido también, aunque más justamente podría decirse que han tolerado. Al centro, la fuerza que represento. A la cabeza, visiblemente, sin poder rehuir las responsabilidades, yo. Fricción con unos y choques con otros. Animadversión. No nos ha importado: el deber se cumple o la vergüenza ha de matarnos. ¿Qué hacemos ahora? El orden se ha restablecido. No existe el temor del asalto a la bolsa o a la vida. Todos, ricos o pobres, patronos u obreros, gubernamentales u oposicionistas, respetando la Constitución y las leyes, pueden expresar libremente su pensamiento, reclamar sus derechos y dirigirse a los poderes públicos para pedir el cumplimiento de las leyes. El Gobierno tiene ese deber, la innegable obligación de hacerlas cumplir. La fuerza pública interviene, presenta a los tribunales los casos de infracción y los Jueces fallan o resuelven. Las leyes sociales han de cumplirse. ¿Son acaso abusivas? El jornal mínimo, 80 centavos o un peso, debe pagarse. ¿Podría mantenerse con menos una familia? La jornada máxima, ocho horas de trabajo, es bastante en el trabajador manual. Los contratos de trabajo son de rigurosa observancia. Las tierras del Estado, improductivas, deben ser repartidas entre los campesinos. Que esas fincas estén en poder de particulares, eso no justifica el despojo. El campesino ha de disfrutarlas y el que se ha apropiado lo que no le pertenece no sólo debe devolverlo, sino responder civil y criminalmente por haber estado usufructuando un bien del procomún.

Así me sería fácil seguir enumerando. Todo por el estilo: justo, razonable, humano.

Ni «revolucionarismo», ni demagogia. No somos hombres irresponsables, ni cubanos desnaturalizados, ni hombres sin conciencia.

Obligamos a cumplir las leyes y a respetar el principio de autoridad, pero no podemos ser, ni seremos, arbitrarios.

Que nos quedaremos solos «representando en el mundo el triste papel de un perrillo lleno de sarna junto al oso hambriento del stalinismo y su lazarillo mexicano»? Eso no puedo contestarlo sin que se sienta lastimado mi propio respeto; pero déjame decirte, y decir a nuestro pueblo, y al de los Estados Unidos, y a los de la América entera, que el stalinismo lo repudiamos por cruel, antidemocrático e inadaptable a nuestro espíritu bueno y generoso. En cuanto a México debemos mirarlo con profundo respeto, tanto como el tiene para nosotros. Es su problema y debe resolverlo. No es asunto nuestro.

Tuyo aftmo.,

F. Batista, C. de H.
Coronel, M. M. y N.

LA INDIVIDUAL TIENE CIERTA RELACION CON LA ESTABLECIDA PARA LAS PERSONAS NATURALES

Forma en que abonarán las multas las personas jurídicas, en lo que se atenderá a varias circunstancias, entre las que figuran el capital social y el estado de los negocios

LO ESTABLECIDO SOBRE LAS SANCIONES, QUE PUEDEN SER DESDE MUERTE HASTA SUJECION A VIGILANCIA

El Código de Defensa Social establece en el capítulo V las circunstancias modificativas de la responsabilidad criminal en cuanto a las personas jurídicas, y, además de algunas de las circunstancias atenuantes que señala en el artículo 37, fija, en relación con las mismas personas, algunas de las agravantes de los artículos 39, 40 y 41. También se estimará como circunstancia agravante de la responsabilidad criminal de las personas jurídicas la de dedicarse, además de sus operaciones normales, a negocios moralmente reprochables, y en cuanto a la responsabilidad individual en que hubieren incurrido los autores materiales de los hechos punibles, o los directores, representantes o apoderados de las personas jurídicas, se estará a lo que el Código establece en relación con la responsabilidad de las personas naturales, graduándose su responsabilidad, además, según la mayor o menor participación que hayan tenido en el hecho delictuoso atribuído a la persona jurídica.

Pero veamos cuáles son esas atenuantes del artículo 37: F) haber cometido el delito en la creencia aunque errónea de que se tenía derecho a realizar el hecho sancionable; G), haber obrado obedeciendo a un móvil noble o cediendo a los impulsos de un ideal altruista; I), haber procedido arrastrado por la sugestión colectiva o tumultuaria cuando el agente no ha provocado o inducido al tumulto o actuado como jefe o director conocido de grupos y siempre que no concurran en el agente circunstancias de mayor peligrosidad; J), haber delinquido en favor de una institución benéfica siempre que ésta sea la exclusivamente beneficiada por el delito.

Y las agravantes: artículo 39): A), la reincidencia; B), la reiterancia; C), delinquir durante el cumplimiento de una sanción impuesta por un delito anterior o durante el período de suspensión de la misma; D), cometer el delito mediante precio, dádiva, recompensa, ofrecimiento o promesa; E), el abuso de autoridad o de confianza pública, o el abuso de las facultades inherentes al cargo que desempeñe el agente. Artículo 40: C), la dedicación habitual a los juegos de azar o al tráfico conocido por trata de blancas; D), la afiliación del agente a sociedades ilícitas); E), la profesión de cultos, ritos o creencias en que se practique el sacrificio humano o de animales, actos de hechicería, magia negra o cualquiera otra superchería contraria a la moral y al orden social; F), los móviles viles. Artículo 41: I), ejecutar el hecho por medio de explosivos, gases perjudiciales, incendio, veneno, narcótico o por cualquier otro medio idóneo para ocasionar estragos de carácter general; J), aprovecharse para la ejecución del delito de los momentos en que tiene lugar un ciclón, terremoto, inundación, naufragio, incendio, descarrilamiento de trenes, accidente automovilístico, explosión o cualquier otro estrago o calamidad pública; o), emplear en la comisión del delito menores de dieciocho años o sujetos de mente enferma o debilitada o individuos subordinados al agente por cualquier título; V), ejecutar el hecho por medio de imprenta, grabado, cuadros expuestos al público, cinematógrafo, proyecciones luminosas, radiotelégrafo, teléfono, radioteléfono, televisión o cualquier otro medio de alta difusión; W), ejecutar el hecho haciendo uso del correo, expreso, o de cualquier sistema dedicado al transporte de objetos o de ferrocarril, nave, ómnibus o cualquier otro medio mecánico de locomoción destinado al transporte de personas.

Pasa el Código a hablar, a continuación, de las disposiciones comunes a lo anterior, dando facultad a los Tribunales para apreciar las circunstancias todas que anteceden siempre que concurran, razonándolas, en caso afirmativo, y razonando también su denegación cuando fueren alegadas e invocadas en juicio, dando facultad también, a los Tribunales para apreciar, además, en cada caso, cualquier otra circunstancia de atenuación o agravación no prevista anteriormente pero que a juicio del juzgador deba ser apreciada y por su analogía con las circunstancias expuestas, ya por la condición personal del agente, ya por motivos de educación, medio o ambiente.

El Código se refiere después al estado peligroso y de los índices permanentes de peligrosidad: es estado peligroso cierta predisposición morbosa, congénita o adquirida mediante el hábito que, destruyendo o enervando los motivos de inhibición, favorezca la inclinación a delinquir de un sujeto.

Los índices de peligrosidad son: la enajenación mental permanente o las perturbaciones mentales de forma circular que afecten al uso normal de las facultades individuales cuando por la forma que adopten o por los efectos que produzcan ofrezcan peligro; el cretinismo y la imbecilidad; la embriaguez habitual; la narcomanía habitual; el juego habitual; la vagancia habitual; el matonismo; la mendicidad habitual; las enfermedades de determinado contagio; la infracción por parte de un individuo sujeto a la vigilancia de la autoridad de las reglas de conducta que se le hubieren impuesto; la vida alegre en las menores de edad y la trata de blancas que no constituye delito; la explotación o el ejercicio de vicios moralmente reprochables. El Ministerio Fiscal será parte en todos los procedimientos y juicios que se sigan para declarar el estado peligroso.

Las sentencias —penas— que se pueden imponer son principales o accesorias; las sanciones imponibles a las personas naturales son: principales: muerte, reclusión, prisión, arresto, arresto en fortaleza militar, interdicción absoluta; interdicción especial, suspensión y multa; y las accesorias: interdicción absoluta, interdicción especial, suspensión, sujeción a la vigilancia de la autoridad, caución de probidad, destierro, publicación censoria de la sentencia, expulsión de los extranjeros del territorio nacional, comiso de los efectos e instrumentos del delito.

En cuanto a las personas jurídicas, las sanciones imponibles son: disolución, clausura temporal, prohibición de realizar determinadas operaciones o negocios, y multa; las accesorias son: vigilancia de la autoridad, caución de probidad, publicación sensoria de la sentencia, comiso de los efectos o instrumentos del delito.

Respecto a la multa personal dice el Código que estarán formadas por cuotas diarias que serán determinadas por el tribunal dentro de los límites que se fijen en cada caso, teniendo en cuenta la fortuna del reo, el jornal o rentas que reciba, su aptitud para el trabajo, o su capacidad de producción, las obligaciones civilmente a su cargo y las demás circunstancias que indiquen su aptitud para el pago, sin mengua, siempre que sea posible, de su sustento personal indispensable y del de las personas civilmente a su cargo. En caso de que el reo careciere de bienes o rentas o no estuviere trabajando o ganando salario alguno en el momento del juicio, se determinará la cuota teniendo en cuenta el sueldo o jornal que hubiere ganado últimamente, y cuando el reo no hubiere ganado nunca sueldo o salario y careciere de rentas o bienes de fortuna, la cuota se determinará por el precio promedio que ganaron, según su clase y condiciones personales, los obreros de la localidad en que el delito se haya producido. La multa es el abono, por el reo de la cantidad de dinero que fije la sentencia, la cual no será menor, en ningún caso, de 50 centavos ni mayor de $20,000.00; y en ningún caso la cuota diaria será menor de cincuenta centavos ni mayor de $20.00.

También expresa el Código que las multas establecidas en leyes especiales dictadas con anterioridad a la fecha de su promulgación y que no hayan sido derogadas por el mismo, se entenderán reducidas a cuotas siempre que fuere posible, a razón de una cuota por cada peso, determinándose por el Juez o Tribunal, en cada caso, el importe de la cuota según las reglas anteriores.

Las multas a las personas jurídicas se impondrán en dinero y en la cuantía que determine la sentencia, teniendo en cuenta el Tribunal dentro de los límites establecidos en el Código, para adecuarla, el capital social de la entidad, el estado de sus negocios y la naturaleza y consecuencias del delito. De este asunto de las multas y cuotas nos ocuparemos detalladamente más adelante.

SE PROYECTA CONSTRUIR EN ARROYO ARENAS EL CENTRO ESCOLAR "MANUEL SANGUILY"

También se pretende establecer una Escuela consolidada en el plantel número 6 de Madruga. Hay normalidad en la Escuela Normal de Kindergarten, predominando la autoridad

CREADAS EN SANTO DOMINGO LA COMISION NACIONAL DE ARQUEOLOGIA Y LA COMISION PRO-CENTENARIO DE HEREDIA

Un nuevo centro escolar en Arroyo Arenas trata de construir la Secretaría de Educación Pública.

El doctor Aurelio Fernández Concheso, secretario del departamento, se encuentra gestionando conjuntamente con el senador Francisco Rosado una transferencia de crédito de la Secretaría de Obras Públicas con ese objeto.

Dicho centro escolar llevaría por nombre el de «Manuel Sanguily» y constaría de seis aulas y un kindergarten.

Se espera que pronto se puedan cursar las órdenes oportunas para el inicio de las citadas obras.

Se pretende crear una escuela consolidada

Existe el propósito de crear en la escuela pública número 6, rural, del distrito de Madruga, una escuela consolidada.

El superintendente de Escuelas de la Habana, doctor Eduardo Sánchez; el inspector provincial, doctor José R. Valdés Prado, y el inspector del distrito, doctor de Armas, visitaron dicha escuela y la número 10, así como la 1 y 2 de la cabecera del citado distrito.

Informaron que al director de la escuela número 10, situada en San Miguel, le será enviada una felicitación por la labor pedagógica y social que viene realizando en el citado barrio rural.

La escuela número 6, en la que se establecerá la escuela consolidada, radica en el central «San Antonio», y se halla dirigida por el señor Avelino Rojas.

Existe normalidad en la Escuela Normal de Kindergarten

En la Escuela Normal de Kindergarten de la Habana existe verdadera normalidad docente.

Las alumnas de dicho centro de enseñanza, respondiendo al llamamiento que hiciera la doctora Ada Godínez, directora del prestigioso plantel, depusieron inmediatamente su actitud de huelga y comenzaron las clases.

De este extremo la propia directora hubo de dar cuenta oportunamente a la Secretaría de Educación Pública.

Consistía el problema existente en dicho centro de enseñanza en que el alumnado siente aversión hacia la señora Elvira Mora, a la que se acusa, además, de incapacidad para el desempeño de la cátedra de inglés, e interesa la reposición de la señorita Julia Cobo, que venía desempeñando dicha cátedra.

La autoridad de la doctora Godínez, según nos informan algunos profesores y funcionarios de la Secretaría de Educación, quedó plenamente demostrada al responder la totalidad del alumnado a su llamamiento y al conseguir, inclusive, que las muchachas, que abandonaron el primer día la clase de Inglés, concurran a la misma.

De la mayor o menor disciplina dentro de las aulas es, además, responsable directo, según nos informan, el propio profesor que ofrece la clase.

Creadas las comisiones de Arqueología y la del Centenario de Heredia

En la República dominicana han sido creadas la Comisión Nacional de Arqueología y la Comisión Proconmemoración del centenario de la muerte de José María Heredia.

El secretario de Estado y de Educación Pública y Bellas Artes de la República dominicana ha enviado una comunicación al doctor Chacón y Calvo, director de Cultura, donde le participa que, prestando atención a las sugestiones de una carta suya reciente, el presidente de la República promulgó los decretos creando la Comisión Nacional de Arqueología y la Comisión pro conmemoración del centenario de la muerte del poeta José María Heredia.

Integran la Comisión Nacional de Arqueología, el Lcdo. Porfirio Herrera, presidente del Senado; el profesor Osvaldo Báez Soler, subsecretario de Estado; don Luis E. Alemar, historiador y periodista; doña Abigail Mejía, directora del Museo Nacional, y el ingeniero José Antonio Caro A.

Y la Comisión del centenario de Heredia la integran el Licdo. Arturo Despradell, secretario de Estado; don Emilio A. Morel, senador, poeta y periodista; el doctor R. Emilio Jiménez, diputado; el Lcdo. Emilio Rodríguez Demorizi, secretario de la Academia Dominicana de la Historia, y don Juan Bautista Lamarche, jefe de la sección de Información y Publicaciones del departamento de Educación Pública y Bellas Artes.

EL CONDE DE ROMANONES SE INTERESO PARA IMPEDIR LA MUERTE DE PRIMO DE RIVERA

BURGOS, octubre 12. (AP.) El Conde de Romanones, en un artículo que publica en «El Diario Vasco» de San Sebastián, dice que cuando se enteró de que José Antonio Primo de Rivera había sido condenado a muerte por el Gobierno rojo, pidió al Ministro de Relaciones Exteriores de Francia, M. Delbos, que hiciera gestiones para impedir la ejecución de la sentencia por medio de la representación del Gobierno francés en Madrid.

Delbos, dice Romamones, le escribió diciéndole que había pedido al Primer Ministro Blum que interviniera en el asunto, pero que era demasiado tarde.

PIDEN LOS CONDADOS DE IRLANDA EL DERECHO A DETERMINAR SU «STATUS»

BELFAST, octubre 12. (AP).—Thomas J. Campbell, nuevo líder nacionalista del parlamento del Ulster, anunció hoy que planteará la cuestión lel derecho a la autodeterminación de los seis condados del Norte de Irlanda en la Cámara de los Comunes.

Pedirá al primer ministro del Norte de Irlanda, Vizconde Craigavon, si está dispuesto a consultar al primer ministro Neville Chamberlain sobre «la autodeterminación de ciertas grandes porciones del territorio del norte que están junto a la frontera» del estado Libre.

RESOLVERA HOY LA COMISION DE HACIENDA DE LA CAMARA SOBRE EL REAJUSTE DEL PRESUPUESTO

No es seguro que asistan todos los miembros necesarios para adoptar acuerdos. Unicamente falta la aprobación de este Comité para que el dictamen sea elevado al Congreso

TAMBIEN SE REUNIRA LA COMISION DE AMNISTIA QUE ESTUDIA LAS ENMIENDAS INTRODUCIDAS A DICHA LEY

Para hoy jueves han sido convocadas dos Comisiones de la Cámara de Representantes al objeto de resolver importantes asuntos de urgente demanda.

La de Hacienda, que tiene a su cargo el estudio del dictamen emitido por la Comisión Bicameral sobre el reajuste de los actuales presupuestos.

Y la de Amnistía a la que se le ha encomendado el estudio de las numerosas enmiendas propuestas a dicha ley.

Entre los comisionados sigue prevaleciendo el criterio de que sólo serán incorporadas al proyecto aquéllas cuyo carácter no resulte demasiado liberal; delitos de los que pudieran provocar un nuevo veto del Ejecutivo; y lo que se trata ahora es de viabilizar la vigencia de la ley.

Las enmiendas en favor de amnistías para hechos graves, como ya se ha dicho, constituirán proyectos independientes que serán llevados también a la discusión y aprobación del Congreso.

El reajuste de los presupuesaos

El dictamen del comité bicameral relativo al reajuste de los presupuestos del Estado tiene por delante un corto trecho que salvar antes de convertirse en el proyecto de ley definitivo que habrá de discutir y aprobar el Congreso en una sesión extraordinaria.

Ese trámite no ha sido resuelto ya a causa de la falta de quorum —por dos ocasiones— de la Comisión de Hacienda de la Cámara, citada para conocer e informar —según lo hizo oportunamente su colega del Senado— el dictamen del referido comité bicameral.

Resulta indispensable la actuación de los comisionados de Hacienda, su concurrencia a las sesiones y sus acuerdos ratificadores del dictamen a los fines de que el Congreso resuelva el reajuste de los presupuestos.

Sin ese requisito la rebaja presupuestal no será la obra del Parlamento, y será imperioso atenerse al plan de economías dictado por el Presidente de la República en reciente decreto, cuyas han comenzado a surtir efecto desde el 1o. de octubre actual.

No puede asegurarse que la Comisión de Hacienda de la Cámara reúna para actuar el quorum necesario. Muchos congresistas sospechan que no habrá quorum.

En ese caso el presidente de la Comisión, señor Ferrer Morejón, no volverá a convocar a los miembros de aquélla mientras no lo solicite la mayoría de los mismos.

La impresión existente en el Capitolio no considera definitivamente fracasada la reunión de la Comisión de Hacienda para tratar del reajuste, pero estima que, hallándose en vigor una medida del Ejecutivo resolviendo el problema económico, aunque de manera provisional, el Congreso puede tomarse algún tiempo para aceptar el dictamen de la comisión bicameral, que bien pudiera regir desde el mes de enero como presupuesto para todo el próximo año económico que, en lo adelante estará acoplado al año natural.

Se asegura por otra parte que esta tarde o el día que la Comisión de Hacienda celebre reunión, designará una subcomisión de su seno para informar favorablemente el dictamen de la comisión bicameral y remitirlo en seguida al pleno de la Cámara, la cual tendrá la iniciativa de aprobar el reajuste.

Se tiene entendido asimismo que la Comisión de Hacienda de la Cámara se dispone a solucionar, inmediatamente, con independencia del asunto del dictamen del comité bicameral, el problema del reajuste del propio Congreso, calculado por el Ejecutivo en un millón de pesos.

LOS PARTIDOS CROATAS Y SERVIOS IRAN UNIDOS PARA LAS ELECCIONES

BELGRADO, Yugoeslavia, octubre 12. (Havas).—Los partidos serbios y croatas reunidos como oposicionistas al actual Gobierno del Primer Ministro Stoyadinovitch, decidieron presentar en las próximas elecciones una lista común de candidatos, a la cabeza de los cuales figura el diputado Matchek, que también participó en la misma forma en los comicios de 1935.

Audaz golpe de mano de los nacionalistas en Roca del Pitillo, sector del Llavorsí

Ciento noventa y tres prisioneros cayeron en poder de los nacionalistas, así como gran cantidad de material bélico de diferentes clases, incluyendo varios morteros

NUMEROSOS LEGIONARIOS LLEGARAN HOY EN CINCO TRENES A CADIZ PARA EMBARCAR HACIA NAPOLES

SALAMANCA, octubre 12. (Havas).—El comunicado oficial del Gran Cuartel General informa lo siguiente sobre las operaciones militares del día:

En el sector del Ebro, continúa el avance de las tropas nacionales, que ocuparon nuevas posiciones, rechazando sistemáticamente al enemigo cada vez que pretendió impedir nuestro progreso. Recogimos más de 350 cadáveres dejados por las fuerzas rojas en sus repliegues. Hicimos 193 prisioneros y nos apoderamos de muchas armas, de diferentes clases, comprendiendo cierto número de fusiles automáticos y de morteros.

AVIACION.—En la noche del domingo al lunes las escuadrillas nacionales atacaron el aeródromo de San Javier, incendiando varios de sus hangares y el depósito de gasolina. Igualmente fué atacada, con éxito, la fábrica de material de guerra de Badalona.

PROSIGUEN CON GRAN VIOLENCIA LOS COMBATES

BARCELONA, octubre 12. (Havas).—El comunicado del Ministerio de Defensa informa que en Roca del Pitillo, sector de Llavorsí, las tropas nacionales dieron dos osados golpes de mano. Durante la noche pasada se combatió duramente en la cota 384, de Coll del Coso, sector del Ebro. Durante el día de hoy las unidades nacionalistas persistieron en sus ataques contra las posiciones del Gobierno. Al caer la tarde prosiguen los combates en el frente del Ebro, con gran violencia. En los demás frentes, sin novedad.

Cinco trenes con legionarios italianos llegarán hoy a Cadiz para embarcar rumbo a Nápoles

GIBRALTAR, octubre 12. (AP.)—Un informe telefónico de Cádiz da cuenta de que cinco trenes especiales llenos de soldados italianos llegarán mañana a esa ciudad, donde embarcarán rumbo a su país.

El Ayuntamiento de Cádiz ha dispuesto que toda la ciudad haga una despedida cariñosa a los legionarios italianos, los cuales serán repatriados de acuerdo con la decisión anunciada recientemente por el generalísimo Franco.

Se calcula que serán repatriados unos 12,000 voluntarios italianos.

Construcciones de habitaciones en Belchite

BURGOS, octubre 12. (Havas).—Se anuncia que el Auxilio Social construirá habitaciones para 500 habitantes en Belchite, Aragón.

Homenaje a la memoria de Primo de Rivera

BILBAO, octubre 12. (Havas).—Los obreros del Ferrocarril Vasco-Asturiano dedicaron hoy un homenaje a Primo de Rivera, suspendiendo el tránsito durante dos minutos, período que estuvieron inmóviles, con el brazo en alto, haciendo el saludo romano.

Una división naval italiana escoltará al contingente de repatriados

ROMA, octubre 12. (Havas).—Hoy se anunció oficialmente que los cuatro transportes que repatriarán de España los primeros contingentes de legionarios, serán escoltados desde Cádiz hasta Nápoles por una división de la escuadra italiana.

Según un comunicado del Gobierno, el total de bajas de las fuerzas de Italia, en las campañas españolas, desde el principio de la guerra civil hasta el 10 del corriente octubre, se eleva a 12,147. La lista se descompone así:

Muertos, 227 oficiales y 2,708 clases y soldados. Heridos 697 oficiales y 8,161 clases y soldados. Prisioneros 3 oficiales y 351 clases y soldados.

Las baterías de Algeciras hicieron saludo al día de la Raza

BURGOS, octubre 12. (AP.)—Las baterías de Algeciras hicieron un saludo de 21 cañonazos al romper el alba y al ponerse el sol con motivo de la festividad del Día de la Raza.

Te-Dansant del representante de Burgos en Gibraltar

GIBRALTAR, octubre 12. (Havas).—El representante del Gobierno de Burgos ofreció hoy con motivo de la Fiesta de la Raza, un tedansant, al que asistieron unas trescientas personalidades de la España Nacional, entre ellas el gobernador de Sevilla.

Celebró Madrid friamente la Fiesta de la Raza

MADRID, octubre 12. (Havas).—Madrid celebró con sencillez la Fiesta de la Raza. Algunos edificios aparecían con colgaduras en balcones y ventanas. Los teatros organizaron funciones especiales. La principal manifestación fué la organizada por la Asociación de la Prensa, presenciándola, desde el edificio de la plaza del Callao, un grupo de personalidades.

Inundaciones en Valencia por el desbordamiento de los ríos

MADRID, octubre 12. (AP).— Las lluvias torrenciales que han caído estos días en Valencia han inundado una vasta área debido al desbordamiento de los ríos, cuyo caudal de agua ha aumentado considerablemente.

Las brigadas de incendio y los vecinos se han visto obligados a prestar auxilio a las gentes que se hallaban aisladas en sus casas.

ENCONTRADO EN UN GLACIER ALPINO EL AVION ITALIANO PERDIDO HACIA DOCE DIAS

BERNA, Suiza, oct. 12. (Havas).—Después de doce días de continua búsqueda por entre los macizos alpinos, fueron encontrados hoy los restos del aeroplano de la línea Frankfort-Milán. Estaban en el glacier de Oambo, correspondiente al cantón de Grisones, junto a la frontera suizo-italiana. Debido al lugar casi inaccesible en que cayó el aparato, no se podrá llegar hasta él por lo menos en varias horas. Probablemente será alcanzado el jueves.

FRANCIA PIDE EL «PLACET» PARA EL NUEVO EMBAJADOR QUE HA NOMBRADO EN ROMA

ROMA, oct. 12. (AP).—El encargado de Negocios de Francia, Jules Blomdel, visitó esta noche el ministerio de Estado para pedir al Gobierno italiano el placet para el nombramiento de André Francois Poncet como embajador en Roma.

Hoy se efectuará la gran fiesta de la Cultura Americana

No se trata de una fecha más, sino que debe destacarse por su «simbolismo inconfundible»

A las diez de la mañana de hoy, jueves, en el salón de actos de la Secretaría de Estado, tendrá efecto la celebración de un magno evento continental: el Día de la Cultura Americana.

Con motivo del mismo, tomarán posesión de sus cargos los integrantes de los veinte institutos de Cultura.

Concurrirán los Secretarios de Estado y Educación.

Harán uso de la palabra el doctor Pastor del Río, secretario general de la «Asociación de Escritores y Artistas Americanos», por una de cuyas resoluciones se ha establecido el Día de la Cultura y la forma de solemnizarlo; el ministro de la República Argentina, Excmo. señor Víctor Lazcano; la insigne educadora y poetisa Gabriela Mistral, y el secretario de Estado, doctor Juan J. Remos, en su carácter de presidente de la Asamblea de Presidentes de los Institutos de Cultura.

«El Día de la Cultura Americana—ha significado recientemente la Asociación de Escritores y Artistas Americanos—no es una fecha más. Ha de destacarse por su propio simbolismo y su carácter inconfundible. Su celebración inicial tiene que obtener magnitudes de acontecimiento. Debe vivir en la memoria de nuestras colectividades por un hecho de extensión y preponderancia. Y nada puede resultar más hondo, elevado y provechoso que la solemne constitución, en una misma hora y acto, de veinte institutos de Cultura, vinculados a una conjunta faena de intercambio y solidaridad de almas, los cuales sinteticen, independientemente, lo más alto y mejor de cada pueblo hermano».

«América—agrega—necesita, como en ningún otro momento de la historia, el concurso perseverante de sus insignes valores representativos y de instituciones fundamentales».

Será, pues, el de hoy, un acto de gran trascendencia.

La prensa italiana dice que resulta pueril hablar de triple alianza sin aclarar antes los puntos pendientes. **(Véase información en la última página).**

Avanza la nueva perturbación con rumbo a P. France

Torrenciales aguaceros en Ciudad Trujillo. Carece de vientos fuertes hasta ahora

La perturbación del mar Caribe ha dado mucha lluvia en Ciudad Trujillo, siguiendo su marcha hacia Port France, Haití, encontrándose a las 7 p. m. no distante de ese lugar, según nota que nos facilitó anoche a las once el director del Observatorio Nacional, ingeniero señor Millás.

He aquí ese boletín:

«La débil perturbación del golfo de México se ha movido algo desde esta mañana, encontrándose a las siete de la noche en la región central del Golfo, a unas 275 millas al Norte de Progreso. Ha ganado en fuerza y puede ser calificada ahora de perturbación ciclónica de moderada intensidad.

«Durante el día cambió de rumbo y ahora se mueve al Norte-Nordeste o al Nordeste, probablemente aumentando de intensidad.

«La débil depresión del mar Caribe ha continuado moviéndose al Oeste, por el Sur, y muy cerca de la costa Sur de la República Dominicana.

«Ha dado mucha lluvia —más de 85 milímetros— en Ciudad Trujillo durante el día de hoy, pero, hasta el presente momento, los vientos no han sido fuertes ni el descenso del barómetro notable.

«Se calcula que esta noche a las siete se hallaba hacia el Sur y no distante de Port France, Haití»».

M.E.C.D. 2016

HIZO UNA VISITA AYER TARDE EL PRESIDENTE DE LA REPUBLICA A LA SECRETARIA DE GOBERNACION

POLITICA y POLITICOS

LA BOLSA O LA VIDA

Y quieras que no, burla burlando o «tirando al limoncito», ello es que nos acercamos a la hora de las elecciones para Delegados ante una Asamblea Constituyente que ha de reorganizar la República, no sabemos con qué cambios fundamentales, de fondo o de procedimientos.

«Cada paso acerca al punto de destino», dice un adagio, y cada día acerca a la Constituyente. Ya es cosa que parece hecha, el que la Comisión Mixta Bicameral, presente el lunes su ponencia esperada acerca del Código Electoral futuro, que las Mayorías parecen redactar, o querer establecer, para que sea una ordenanza definitiva, en tanto que las Oposiciones insisten en limitar a los comicios constituyentistas, apoyados en muchas razones de peso, entre ellas la que hemos dado aquí mismo: que si la Constituyente ha de reconstruir la República, no puede darse un Código que rija unas elecciones futuras que no se sabe cómo ni para qué han de ser en la nueva Constitución.

Ello es que vamos hacia la Constituyente; que las labores del Censo ya están en marcha; que pronto tendremos el Código Electoral, genérico o especial, con votos de partido o de partida (cinco o tres, según provincias), que tocará el turno a la fase peliaguda de la reorganización de los partidos, y los políticos no tienen nada preparado, ni el ánimo siquiera, para una tarea básica en toda aspiración de triunfo.

Cuanto más duras y amargas sean las verdades, más alto deberán decirse para que hagan su efecto bienhechor, y aquí hay que proclamar que los políticos clásicos todavía no dan muestra de comprensión de cuánto significan los sucesos que se avecinan: la reorganización de los partidos, primero, y las elecciones para Delegados a la Constituyente, después.

Sabido es que, entre nosotros, las elecciones cuestan dinero. Y no es necesario pensar en que el dinero se invierta para nada inconfesable; no, señores: la movilización de los elementos influyentes en las masas votantes, en todos los términos (y más en los campestres) cuesta dinero, y no en pequeña cantidad, porque en el interior las distancias suelen ser grandes, los medios de locomoción escasos y costosos, y los caminos malos. Hay, pues, que pagar a peso de oro los vehículos si los candidatos o los dirigentes desean que sus masas se movilicen, bien sea para una reorganización, bien para una asamblea o elección. Hay que pagar automóviles y comida, y a veces hasta alojamiento; y todo eso cuesta mucho dinero.

Los candidatos, cuando se trata de elecciones suyas, hacen el sacrificio de su dinero para todos esos menesteres inevitables en nuestra política. Y no discutimos si, además, el dinero sirve para atraer otros sufragios subrepticios; nos vasta, para nuestra reflexión, con esa necesidad imperiosa del dinero, en todos los candidatos de todos los países del mundo donde se haga política. Hay que viajar, que hacer viajar, que atraer y que movilizar, y todo eso cuesta dinero. Y si los partidos no lo tienen, han de ponerlo (y esto es lo más inmoral de todo... si hay inmoralidad en el asunto) los candidatos.

Pues bien: para las elecciones a la Constituyente, ningún candidato pondrá el dinero, porque a ninguno interesa. Y como no pondrán el dinero, tampoco pondrán los entusiasmos. En la organización de nuestros partidos tradicionales, los sacrificios genéricos, en nombre de los partidos, no los hacen sus hombres. Y la Asamblea Constituyente importa a los partidos, pero no a sus hombres.

¿Cuál es, por tanto, la perspectiva de los partidos tradicionales? ¿De fatalismo derrotista por inhibición de sus dirigentes?

Sería funesto dejar a los extremistas, de positiva organización, y constancia, y técnica para el encendido de las pasiones populares, las masas huérfanas de otros estímulos.

Porque a los candidatos de los partidos tradicionales no les importarán las elecciones a la Constituyente; pero si los partidos no las ganan, los candidatos perderán sus candidaturas y hasta, acaso, las actas.

O sea, que hasta aquí se hizo política personal, y ésa es la que movía a abrir las bolsas; pero ahora hay que hacer la del Partido. Porque otros vienen detrás pidiendo «la bolsa o la vida». Y hay que elegir: «la bolsa o la vida».

JOAQUIN ARISTIGUETA

MOVIMIENTO POLITICO

—Dentro de breves días tendrá efecto en el reparto El Moro una fiesta nacionalista que ofrece la conocida líder Amelia Suárez en honor del concejal Nicolás Duarte, del propio Partido.

Con tal motivo se celebrará un almuerzo típico.

—Viene realizando activa propaganda en distintos barrios de la Habana el activo líder popular Domingo Díaz León, que hace años fué Jefe de la Policía Municipal de Sagua la Grande. Labora activamente en política.

—Se encuentra en la Habana el representante villareño Eliseo Gómez, que preside en Sancti Spíritus el Directorio Cenedista. Viene favorablemente impresionado de la forma en que se reactiva allí la propaganda por el Conjunto, para contrarrestar la que libran los Demócratas Republicanos, con Orizondo y Jiménez.

—El viernes 21 se reúne en Santos Suárez el subcomité del Partido Demócrata Republicano. Tendrá efecto el acto en el domicilio de Alejandro Villada, en horas de la noche.

La asamblea tendrá especial significación porque en ella será presentado a la sargentería del barrio el doctor Guillermo Belt—que recientemente ingresó en el PDR—por el presidente de la municipal doctor Cuervo Navarro.

Por otra parte los amigos del Dr. Belt que concurrirán a esta importante asamblea, en representación de los barrios capitalinos, estarán encabezados por el querido compañero en el reportaje Augusto Martínez Pereira, quien con su antiguo jefe político ha asumido nueva etapa de actividad política.

—Están en la Habana, procedentes de Oriente, destacados elementos de significación política en la provincia de Oriente: Eduardo Abril Amores, Pedro Goderich, Emiló Santa Cruz Pacheco, Félix del Prado.

—Ricardo Barreto Perdomo, líder político del CND en La Esperanza (Santa Clara) llegó ayer a la Habana en gestiones políticas y particulares. Barreto estima que el Conjunto se mantiene fuerte y cohesionado en aquel municipio por su actual presidente, el alcalde Angel del Valle Jiménez.

—Para someterse a un tratamiento facultativo, se encuentra en la Capital Flavio Cantero, sargento político del CND en Santa Clara.

—El magistrado Tejera, Director del Censo, estima que posiblemente del 20 al 25 del corriente mes será fijada la fecha del Día del Censo.

Anunció igualmente el Director del Censo que se están remitiendo las cédulas electorales a las provincias de Oriente y Camagüey.

Dijo que los nombramientos de los enumeradores del Censo serán enviados por correo.

En la ciudad de Holguín, se reunieron la mayoría de los integrantes del comité primario liberal, proclamando la candidatura del doctor Gilberto Pardo Machado, para Gobernador de Oriente por el Partido Liberal.

—Visitó al barrio de Auras, el consejero provincial por aquella región, señor Pedro Rojas Bermúdez. Pedrito Rojas, se propone aspirar a Delegado por este barrio, donde cuenta con simpatías.

—En el término de San Diego del Valle de la región villareña, ha quedado el CND en cuadro, ya que el Presidente del Ejecutivo y Alcalde Municipal, señor Francisco Infiesta, abandonó sus filas, para sumarse a las del PDR, y el doctor Raúl Veitía, una de las más sólidas columnas del CND, que fuera candidato a Alcalde en dicho término en las cruentas luchas en el año 32, lo abandonó también, sumándose al autenticismo.

—Ha sido designado cirujano dentista del Municipio de Antilla, Oriente, el doctor Juan B. Carcassés, político de aquella ciudad, que desenvuelve sus actividades en el PDR.

—Con la intención de hacer política activa en la próxima reorganización, ha ingresado en el PRC, el señor Baldomero Vecino, que en el Central Tacajó, Oriente, cuenta con arrastre político.

En el local del Comité del PAN, en el Barrio de San Francisco, calle de San Ignacio número 35, martes, se reunieron numerosas afiliadas de los distintos barrios de la Municipalidad de la Habana, para tratar asuntos de organización y propaganda.

—Se acordó nombrar «Comisiones Femeninas» para que de acuerdo con los Comités constituídos realicen la propaganda y las afiliaciones que correspondan a los barrios organizados y una activa labor de proselitismo, por el engrandecimiento del Partido Agrario Nacional.

Asistieron: Cándida Eva Díaz, María Luisa Contreras, Consuelo Martínez, Antonia Sánchez, Lidia Latour, Patria Villama, Angela Balanza, Herminia Garcerán, Esther Pastrama, Teresa Fernández, María Luisa Caballero, Lucía Castillo, Esther Pastrana, Teresa Fernández, María Luisa Caballero, Lucía Castillo, Esther Pérez, Edelmira Castro, Rosa Fernández, Amada González, Ramona Hernández, Isaura Vázquez, Herminia J. Jorrín, Barbarita Zulueta, Tomasa Mora, María J. Pérez, Leonarda Guerra, Herminia Hernández, Juana Pérez Abreu, Ana María Alberzu, Clara Rodríguez, Tomasa Olivera, Remedios Olivera, Angela Fernández, Concepción Fernández, Angela Martínez y muchas más.

—Aunque insistentemente se ha hablado sobre el particular, y algunas afirmaciones categóricas se han hecho, no hay nada sobre la coalición ni fusión de los partidos Acción Republicana» y Demócrata Republicano.

Una entrevista incidental de los máximos dirigentes de ambas organizaciones, se interpretó como ocasión en que ello fué convenido; siendo lo cierto que nada se ha hablado sobre tan importante eventualidad política.

—En Limonar celebraron un mitin los de Unión Revolucionaria, en el que hicieron uso de la palabra distintos oradores de esa organización.

—Visitó a la ciudad de Holguín, Oriente, el doctor Salvador Gómez, Jefe Local de Sanidad de Velasco y destacado político de aquel feudo oriental.

—Para el día 23 se prepara activamente en Ciego de Avila el Plenum Municipal del Partido Unión Revolucionaria. Asistirán algunos de los más responsables dirigentes del partido.

—En toda la provincia de la Habana, se está movilizando Unión Revolucionaria para la Asamblea provincial que tendrá lugar el domingo 16, en San Antonio de los Baños, con la asistencia de los Presidentes y Secretarios de todos los Comités de la provincia.

—Se encuentra recorriendo la provincia oriental, en gestiones políticas, el doctor Jonás Galán y Breal, médico y político conocido.

—El Alcalde Municipal de Sancti Spíritus, señor Eloy Jiménez, Angel Machado Palomino, Humberto Madrigal Silva y Miguel Hernández, están recabando de los poderes públicos en general y muy particularmente del Secretario de Obras Públicas, el arreglo de varios tramos y construcción de otros del camino de Sancti Spíritus a Gavilanes, zona que actualmente se encuentra en completo estado de abandono.

—Muy complacidos se muestran los dirigentes del partido ABC por la excursión realizada por tierras del Oriente, con actos de propaganda en distintas municipalidades de aquella región.

—Se encuentra en la Habana el doctor Felipe Carbonell, médico y político de Santiago de Cuba, que aspira a la Alcaldía de aquella ciudad —por el Partido Liberal.—

—Próximamente se reunirán en esta capital, elementos orientales residentes en la Habana. Esta iniciativa tiene por objeto laborar en pro de los intereses de Oriente, siendo organizadoras del mismo, los estimados compañeros Higinio J. Medrano, Luis F. Campanioni, César Callejas y Vicente Pujals.

—Inmediatamente después de inscripto como partido político el Demócrata Republicano, ahora en período de formación, se levantará por los dirigentes del mismo una vasta campaña de organización para completar la que han realizado diligentemente los comités gestores municipales y provinciales, de manera de ofrecer el Partido unidad perfecta. Esa labor organizativa irá acompañada de amplia propaganda ideológica para una más feliz concurrencia del D. R. a las elecciones constituyentes.

Desde ahora está resuelto que no será, a pesar de las comisiones representativas que irán a cada población importante, a manera de jira política y que el General Menocal no participará de esa campaña haciendo la acostumbrada excursión por la República.

—El doctor Ramiro Capablanca, que en 1933 fué factor importante para hacer viable la constitución del municipio de Fomento en Santa Clara, fué nombrado Hijo Adoptivo de ese pueblo.

A causa de tan señalado honor se celebraron allí distintos actos públicos.

—Está en sesión permanente el Comité Ejecutivo del Partido Unión Revolucionaria.

Se reúnen nuevamente sus miembros esta noche en el local social de Belascoaín 79, primer piso, casi esquina a Animas.

El objetivo de una identificación entre diversos grupos revolucionarios es el asunto de estas deliberaciones.

—Entre los Eduardos que hoy festejan su santo está un valor genuinamente popular de Trinidad, a quien los elementos del Demócrata Republicano quieren llevar de candidato a representante en la seguridad de que la población electoral de allí lo hará su candidato sin distingos de partidos: Eduardo Moury Adriansén, joven político villareño, ex attache de Cuba en París y hombre de actividades comerciales sobresalientes.

A. P.

PALACIO

Importante reunión

En la mansión del Ejecutivo se informó ayer que en el transcurso de la presente semana se llevará a efecto en Palacio una importante reunión hace días anunciada por el Secretario de comercio señor Buttari, al objeto de dejar definitivamente resuelto el problema del precio del galón de gasolina.

El señor Buttari manifestó a los repórters, que las denuncias que habían llegado a su departamento del interior de la isla, sobre el alza en el precio de la gasolina, han sido debidamente investigadas, habiendo propuesto la celebración de esta reunión, en la que participarán los representantes de las compañías petroleras en la Habana y los técnicos de la Secretaría de Comercio.

Casas para obreros

El representante a la Cámara y líder obrero señor León Rentería ha solicitado audiencia del señor Presidente de la República con objeto de exponerle su plan para la construcción de miles de casas para obreros.

El señor Rentería manifestó que existen dos millones de pesos en la Caja de Maternidad Obrera y nada mejor para invertirlos que en casas para obreros, cuyo dinero volvería a la referida Caja gradualmente al verificarse la amortización de las referidas viviendas.

Es cosa seria la falta de agua

El ingeniero Ruiz Williams, Secretario de Obras Públicas, charló con los repórters palatinos refiriéndose a la falta de agua en la capital. Dijo: «Es cosa seria la falta de agua. En algunas partes de la ciudad no llega».

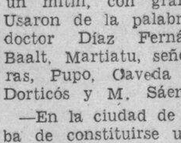

EL BANQUETE A GARRIGA

Por virtud de entrar la Cámara de Representantes en un período de extraordinaria actividad para hacer frente a un programa legislativo de urgencia en el que van a ser estudiadas y resueltas apremiantes cuestiones de orden nacional, el Presidente de ese Cuerpo colegislador, señor Marcelino Garriga, ha suplicado a sus amigos que organizan un banquete en su honor en la ciudad de Pinar del Río, la posposición de ese acto para la oportunidad en que el Congreso termine la labor de referencia.

En tal virtud, el banquete que estaba señalado para el domingo, día 16, ha sido aplazado para una fecha que será indicada oportunamente.

Notas políticas del interior

—En Tunas se efectuó un mitin en el teatro Capitolio. Hablaron allí los doctores Espinosa, de las Lleras, Martiatu, López Dorticós y Martínez Sáenz. Un banquete en el Perla de Cuba, fué ofrecido por el doctor Vicente Portuondo, presidente de la filial y del comité gestor del ABC allí, a los distinguidos visitantes. Contestó el doctor Baralt.

En Holguín se les brindó un cálido recibimiento, con nutrida caballería. En el cementerio rindieron tributo a los abecedarios caídos, hablando en ese lugar el doctor Martínez Sáenz.

En el Club abecedario de Holguín, fueron cantados los himnos abecedarios del ABC y Nacional.

A las tres de la tarde se organizó un mitin, con gran concurrencia. Usaron de la palabra en ese acto: doctor Díaz Fernández, Borbolla, Baalt, Martiatu, señora de las Lleras, Pupo, Oaveda Piñeiro, López Dorticós y M. Sáenz.

—En la ciudad de Camagüey acaba de constituirse un comité, para mantener las aspiraciones futuras de los siguientes líderes nacionalistas de aquella provincia: del doctor José Enrique Bringuier, Secretario de la Presidencia, candidato a senador; de la señorita Herminia Rodríguez, que aspira al Gobierno de la provincia; de Elio Rodríguez, que mantiene su aspiración a la alcaldía de la Ciudad de los tinajones y de Leonides Aguilera, que aspira a Consejero provincial.

—En Victoria de las Tunas el partido Unión Revolucionario abrió un local político, calle Adolfo Miramar número 20.

—En Niquero el ejecutivo municipal de esta organización ha instituído el «mes de organización y afiliaciones.»

—El propio Partido organiza una serie de actos políticos en Camagüey.

—Y en el Central Tacajó prepara el ejecutivo de Antilla, una serie de conferencias sobre problemas constitucionales. En Myaarí, Antilla, Banes, Preston, Macabí, Baguanos, y otros lugares de aquella zona, serán ofrecidas también esas conferencias de divulgación.

—El Demócrata Republicano está preparando un acto de excepcional propaganda política en Cárdenas.

Activa los trabajos iniciales de esta fiesta Pedro W. Lluria, jefe del D. R. allí.

En la noche del veintitrés se ofrecerá un banquete en el hotel Europa y mitin en el parque público allí enfrente.

Antes se hará un recorrido por la provincia matancera, ya que se aspira a que el acto de Cárdenas sea una concentración rovincial.

—Augusto Irarragorrio, líder de Acción Republicana en Trinidad, y secretario del ejecutivo municipal, visitó en la Habana al senador Zaydín, tratando de la reorganización del Partido.

—El señor Emilio Mesa, sargento liberal en Jicotea, provincia de Santa Clara, y persona de toda confianza del representante José Madrazo, falleció en esta capital. Su cadáver fué trasladado para Jicotea.

—Hemos tenido ocasión de saludar en la Habana, a las siguientes conocidas personas de la región camagüeyana:

Alfonso Ramírez, procurador público y prominente liberal de Ciego de Avila.

Ramón Duménigo, del mismo término, colono y conservador menocalista de siempre.

Don Marianao Díaz, pagador del Gobierno Provincial de Camagüey, liberal, padre del consejero doctor Juan Díaz Villena.

Juan Zúñiga, valioso sargento liberal, alcalde de barrio en Júcaro.

Sebastián Pérez, presidente de los colonos del central Estrella, quien se ha entrevistado con el senador Rosell, ligado a él políticamente.

DURANTE MEDIA HORA DEPARTIÓ CON EL SCTRIO

La Comisión Nacional de Transportes desea tener una oficina en ese Dpto.

Sobre las cuatro de la tarde de ayer visitó la Secretaría de Gobernación el Presidente de la República doctor Laredo Bru, al que acompañaban sus ayudantes. Fué recibido por el Secretario doctor Joaquín Ochotorena, el Subsecretario doctor Juan Rodríguez Pintado, y los Directores Generales y Jefes de Negociados que en su casi totalidad se encontraban allí. El doctor Laredo Bru cambió impresiones con el Secretario sobre diversos tópicos de importancia para dichas oficinas, especialmente sobre el local que precisa preparar en el edificio para la instalación de la Comisión Nacional de Transporte, que está ahora en la casa San Ignacio 14, pero que hay que trasladar a un edificio oficial; una vez que el Presidente de la República terminó el objeto que lo había llevado a Gobernación, se retiró, dirigiéndose a las oficinas de la imprenta de la Gaceta Oficial, situadas en edificio contiguo a Gobernación, o sea en Compostela y Luz, donde departió con el doctor Lucilo de la Peña senador de la República y recorrió algunas dependencias de dicho órgano oficial.

También visitó Gobernación el doctor Juan Manuel Menocal, Presidente de la citada Comisión Nacional de Transportes, quien cumplimentó al señor Presidente, y después que éste se retiró continuó en la búsqueda del local más apropiado para la instalación de las oficinas de la repetida Comisión, en compañía de los doctores Ochotorena, Rodríguez Pintado y de los Directores Generales y Jefes de Negociados de esa inspección se puede deducir que posiblemente la Comisión ocupe parte de los locales que tiene hoy el Negociado del Registro de Extranjeros, que son amplios pero insuficientes para sus numerosas dependencias, teniéndose en cuenta además, que la tantas veces dicha Comisión tiene un buen porcentaje de empleomanía.

Después de la retirada del doctor Juan Manuel Menocal los doctores Ochotorena y Rodríguez Pintado y los Directores Generales y Jefes de Negociados continuaron estudiando las adaptaciones que hay que introducir en el presupuesto de Gobernación con motivo del reajuste, las cuales se darán a conocer de un momento a otro.

Acusa la Secreta un ciudadano que arrolló a un chino

Una mujer es víctima de una persona que le envía muchos anónimos con provocaciones

Transitando el pasado martes por el Paseo del Prado entre Teniente Rey y Dragones, un detective de la Policía Secreta vió que un grupo de personas estaba alrededor de un asiático que yacía en el pavimento manando sangre por los oídos, y al que trasladó al primer centro de socorro donde el médico de guardia le apreció contusión en la región occipito frontal, con otorragia y probable fractura del cráneo, conduciéndolo acto seguido al hospital Calixto García, pues su estado era grave. El detective continuó sus pesquisas y pudo comprobar que el autor de las lesiones al asiático fué el mensajero de botica Fernando Esquival Estévez, avencidado en Someruelos 10, que hubo de arrollarlo al transitar con su bicicleta por el expresado lugar; de ahí que se constituyera en el citado domicilio de Esquival, arrestándolo, ocupando también la bicicleta en que iba montado. Con lo actuado se dió cuenta al Juzgado de Instrucción de la Sección Segunda.

Amenaza e insulta a su hermana

Participó a la Secreta Julio Viñas Martínez, de Maloja 304, que su hermana Ofelia, vecina de Sitios 303, ha recibido una carta anónima por correo, en la que se le insulta y vejan con las peores frases, sospechando que el autor sea Vicente Peña, quien fué amigo de ella durante algún tiempo y con el cual se disgustó. Peña, agregó el denunciante, es chofer y vive en Cerro 1764.

Se llevó los muebles

También denunció en la Secreta Rosa Oviedo Valdés, de Marqués González 358, que su ex-amigo Justo Baró, que ha pretendido en vano reanudar las relaciones íntimas con ella, se personó en casa de la madre de la denunciante, a la que engañó logrando que le entregara los muebles de su pertenencia, muebles que se llevó para Matanzas, con lo que la ha perjudicado en $59.00.

Nieto mal aconsejado

También dió cuenta en la Secreta el anciano Loreto Sánchez Sánchez, de Revillagigedo 203, que su nieto René, que cuenta 13 años de edad, va por muy mal camino, reuniéndose con malos consejeros y huyendo de la casa, de la que se ausenta sin causa justificada por largo tiempo, por lo que teme le ocurra alguna desgracia.

Finalmente, denunció en la Secreta José Fortes Toledo, de Maceo 36, Barrio Azul, que un sujeto blanco, de estatura baja delgado, al que reconocería si volviera a verle, le estafó una suma de dinero que le entregó para que le consiguiera trabajo en un tostadero de café.

M.E.C.D. 2016

EL ALCALDE DE MILWAUKEE, QUE LLEVA VEINTE Y DOS AÑOS EN EL CARGO, VENDRA A LA HABANA

MR. DANIEL W. HOAN PREPARA UNA PLENARIA DE ALCALDES EN EL CONGRESO MUNICIPAL

«En los Estados Unidos—declara el popular Mr. Hoan—la tarea de gobernar una gran ciudad, se ha hecho mucho más intrincada y difícl que la de gobernar un Estado de la Unión»

EL CONGRESO DE LA HABANA DEBE RESOLVER LOS PROBLEMAS AL PAR QUE ACERCAR LOS ESPIRITUS

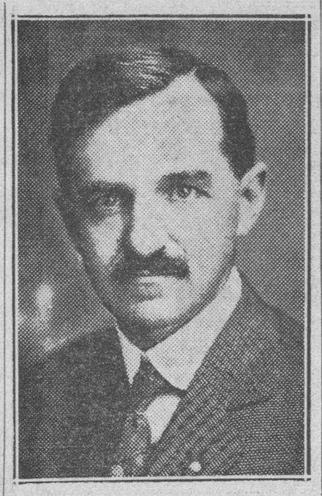

Mr. Daniel W. Hoan, el insustituible Alcalde de Milwaukee

Cierta mañana de junio de 1889, un niño de siete años, extraviado en la ciudad de Milwaukee, Wisconsin U. S. A., pidió al primer transeúnte que pasó por su lado que le condujera al Municipio de la localidad.

—¿Tienes algún familiar empleado allí?,—preguntó el desconocido.

—No, señor. Pero como «esa es» la Casa del Pueblo...

Esta anécdota, rigurosamente verídica, se halla siempre a flor de labio de **mister Daniel W. Hoan**, prominente norteamericano que desde hace la friolera de veintidós años es Alcalde de la ciudad de Milwaukee, con cuyo carácter, por cierto, visitará La Habana en noviembre venidero para participar en las reuniones del **Primer Congreso Panamericano de Municipios.**

Se trata, como se presume, de una vida movida y pintoresca. Mr. Hoan procede de familia humilde, a tal punto, que, adolescente, compartía su tiempo entre las obligaciones del **friega-platos** y los estudios de Derecho. Joven aún—actualmente sólo tiene cincuenta y seis años—se dedicó a la política, siendo electo en seguida (1910-1916) «gerente municipal» de Milwaukee y después, sucesivamente hasta nuestros días, Alcalde de la ciudad. Todo por un Partido Independiente. Y sin otro plan, que «hacer lo que el pueblo quiere.»

La Municipalidad de Milwaukee es importantísima. Tiene un presupuesto de treinta y cinco millones. Pues bien: Mr. Hoan anda casi siempre a pie, solo, conoce a todos los niños por su nombre y tolera que los policías le llamen familiarmente:

—Hello, Mayor.

—Además, es casado y cuando lo ven salir a la calle con su esposa, los vecinos guiñan el ojo con malicia porque saben que la pareja se dirigirá, indefectiblemente, a un parquecito local donde solía reunirse en pleno noviazgo. En ese lugar—declaró una vez Mr. Hoan,—aprendí a comprender lo querido que resultan a las multitudes la tradición y el recuerdo.

Entre administración y administración, tan singular gobernante ha escrito un libro, titulado «El Gobierno Municipal», que sirve de texto en las Universidades Inglesas.

—Eso da la medida de la mediocridad de esas instituciones»,—comentará un día el autor, irónico.

Ahora, Mr. Hoan está interesadísimo en el Primer Congreso **Panamericano de Municipios**,—gestión notable, según el mismo expone, de su colega Beruff-Mendieta — para celebrar con ese pretexto una Plenaria de Alcaldes. Por eso, DIARIO DE LA MARINA, consciente del prestigio de tan notoria personalidad, le remitió oportunamente un cuestionario, al que ha respondido con la tesis que sostendrá en la aludida Asamblea.

—¿Cuáles son los objetivos y actividades de las Uniones Nacionales y Provinciales de Autoridades Locales?—le preguntamos—correo aéreo mediante.

Y el Mayor responde:

—Al establecer nuestros antecesores los gobiernos del Continente no pudieron prever el extraordinario desarrollo mecánico, industrial y agrícola que años después iba a tener lugar. En este sentido, se puede afirmar que la historia de un país guarda semejanzas con la de cualquier otro y tiene con ella muchos puntos en común. El asombroso aumento de la población y el rápido desarrollo de las ciudades, a más de exceder a la imaginación de cada cual, pueden ser considerados como uno de los tantos prodigios de la Historia. En 1787, por ejemplo, no había ciudad en Norteamérica cuya población excediera de 50.000 habitantes. No había indicios por esa fecha, de que 150 años después, el 56 por ciento de la población nacional estaría viviendo en ciudades o de que una metrópoli como New York iba a crecer de tal suerte, que su presupuesto de 500 millones de dólares anuales superaría al de cualquiera de los 48 Estados de la Unión. ¡Ni siquiera soñaban los fundadores de entonces que siglo y medio más tarde, habría 16 mil ciudades y pueblos diseminados por toda la faz de la tierra!

—En consecuencia...

—Ese brusco cambio en la población de nuestras ciudades ha traído consigo un aumento en la responsabilidad del Gobierno Municipal. Es lógico que a una población en continuo aumento corresponda una multiplicidad de nuevos problemas en el gobierno. A más de ello las mudanzas que continuamente experimentan los problemas sociales e industriales han hecho tan complejas las cosas, que se requeriría extrema pericia para poder resolverlas. Y así ha venido a suceder que **en los Estados Unidos la tarea de gobernar una gran ciudad se ha hecho más difícil e intrincada que la de gobernar un Estado.** Por último los distintos gobiernos municipales están constantemente en estrecha relación con el pueblo. Ciertamente que el gobierno de los Estados y el federal en ocasiones, se acercan a aquél, pero sólo el municipio ejercita funciones que directamente afectan no simplemente al individuo, sino al hogar, a los edificios, a las instituciones locales durante cada segundo de cada día. La historia nos enseña que ningún gobierno supera en la fuerza a la de la fe del pueblo sobre que se ejerce y de ello se infiere que la misma permanencia de nuestras instituciones depende en gran medida de la eficacia, la disciplina y el éxito en la administración de la maquinaria del gobierno local.

Al tomarse en consideración las diversas facetas de estos problemas resultó obvio que los funcionarios conscientes sintieran la necesidad de intercambiar informes y experiencias, de reunir a los embargados por problemas similares a discutir, y ese resultado fué que, hace aproximadamente 50 años, se inició en nuestro país, por personas reflexivas y progresistas, un movimiento tendente a formar en los diversos Estados, **ligas de funcionarios municipales.**

¿Me explico?... Hay, además, otras razones que demuestran por qué, en nuestro país, el movimiento en favor de dichas organizaciones echara raíces, fundamentalmente que nuestras ciudades en aquella época eran gobernadas pobremente. Hace años que el Embajador de Inglaterra, señor Bryce, indicó en substancia, que el gobierno de las ciudades era el punto negro en la historia de los Estados Unidos. El terreno estaba pues abonado y aun hay que agregar, como un factor favorable, la actitud de los Estados hacia el gobierno local. Estos llegaron a ser depositarios de toda facultad o poder no confiado por la Constitución, específicamente, al gobierno central. Consecuencia de ese hecho fué que los Estados consideraron cada vez que era deber de ellos el tomar a su cargo ciertos pequeños detalles de las cuestiones del Municipio. A veces, esta intromisión violentó a los habitantes de la ciudad, partidarios del gobierno autonómico local. De esta mezcla de circunstancias surgió una petición general de Autonomía de parte de las ciddades, lo que significó, en suma, el derecho de los ciudadanos a determinar por votación, no sólo quiénes iban a ser sus gobernantes locales, sino lo que dichos gobernantes debieran hacer.

—¿Y sobre las Ligas Provinciales de Municipios, qué piensa?

—Hacia el año 1900 las legislaturas de los Estados controlaban casi por completo los asuntos municipales, fenómeno que ayuda a comprender el inicio, por entonces, de la cooperación intermunicipal. La primera liga provincial fué la Liga Municipal de Indiana, creada en 1891. En un plazo de diez años los gobiernos locales de otros seis Estados organizaron ligas provinciales, especialmente, Iowa, California, Michigan, Winconsin, Illinois y Pennsylvania. Y así, gradualmente, se fué intensificando el proceso hasta hoy en que alcanza a todos los Estados de la Unión exceptuando los seis más pequeños. Y lo que más conforta es que no obstante ser enteramente voluntario el ingreso en dichas asociaciones, el mismo continúa en ascenso y, hoy por hoy, siete mil ciudades están adscriptas a sus organizaciones respectivas. Es un fenómeno laudatorio. Ningún funcionario municipal pertenece a las mismas ya que están totalmente integradas por corporaciones de gobierno y todos los funcionarios de éstas actúan al servicio de la Liga. Tomando como base su tamaño, las ciudades contribuyen pecuniariamente, mediante el pago de derechos, en escala que corre desde $5.00 anuales (contribución de las más pequeñas) hasta $3.500 (contribución de la mayores). El total de derechos reunidos en los 42 Estados alcanzará aproximadamente en este 1938, la cifra de $300.000. Las ligas provinciales son, por entero, apolíticas y como todas ejecutan una gran variedad de servicios, indispensables para sus miembros componentes, cada una mantiene una oficina central de información, una especie de vocero de la experiencia municipal. A ella afluye una corriente continua de datos sobre el gobierno municipal y de ella emana un caudal de respuestas a cuestiones, consejos y decisiones sobre toda suerte de problemas. Además las ligas mantienen estimables escuelas de entrenamiento sobre varias ramas del servicio municipal; asimismo, cuidan del interés legislativo de sus miembros observando los proyectos que se presentan ante la legislatura para oponerse a los que les son adversos y prestar apoyo a los favorables. Anualmente realizan una función meritísima a través de conferencias cuyo objetivo es la discusión de asuntos municipales. Los representantes de nuestras ciudades, colocados en plano de igualdad, eliminan sus recprocas dificultades hacen contactos duraderos y se separan espoleados por el deseo de mejorar en sus respectivas ciudades el trabajo que vienen realizando. Esta obra espléndida no sólo tiende a otorgar más alta calidad al gobierno local, sino que ha servido para fortalecer, año tras año, el respeto que tienen nuestros ciudadanos por el gobierno mismo.

—¿Cómo se creó, entonces, la Liga Nacional Municipal?

—Verá. Aquel tipo de organización fué suficiente hasta los comienzos del siglo XIX; a partir de entonces llegó a ser un imperativo la creación de una especie de circuíto nacional formado de ligas provinciales. Ello tuvo lugar con el establecimiento, en 1924, de la Asociación Municipal Americana, que es, en rigor, una federación nacional de ligas provinciales de municipios y realiza un muy estimable y valioso servicio, intercambiando informes entre sus miembros en todo el país, de modo semejante a como lo hacen las ligas provinciales dentro de los límites de sus propios estados, a más de haber realizado el más precioso de sus esfuerzos al facilitar el tratamiento de los problemas entre los gobiernos central y local. No obstante, se ha puesto de relieve que aún esta organización resulta insuficiente. Por desdicha, ni las ligas provinciales, ni la Asociación Municipal Americana se bastan para actuar prestamente ante determinadas circunstancias. Se requerira mucho tiempo para reunir en convención a 42 ligas provinciales, para que se pusieran de acuerdo sobre cualquier tema y aun entonces sería muy difícil obtener unanimidad. Debido a las urgencias que nacieron de la depresión de 1929 y a los tremendos problemas del desempleo y el socorro, la Asociación Municipal Americana sirvió de acicate para que se creara la Conferencia de Alcaldes de los Estados Unidos. Se ha dicho que los problemas, siempre en aumento, derivados de la depresión forzaron literalmente a los Alcaldes a organizarse. Los primeros pasos se dieron en Detroit en 1932, pero la Conferencia se estableció formalmente en Washington, en Febrero de 1933. El servicio que esta organización presta a los municipios no podra ser desenvuelto por ninguna otra vía. Los Alcaldes representan todos los matices del pensamiento político, pueden ser emplazados en pocas horas para que se reúnan en cónclave nacional, pueden discutir los problemas que conciernen a cualquier emergencia, resolverlas por acuerdos substancialmente unánimes y presentarlos al gobierno federal para su rápida ejecución. Sus resoluciones han sido bien recibidas en la capital de la nación y de hecho la mayor parte de su programa ha sido aceptado. Para la administración federal resulta una gran ayuda el poder disponer de un cuerpo de funcionarios municipales que procediendo de todos los partidos de los más grandes centros ansían dar solución unánime a las dificultades que se suscitan a cada paso. El ponente sabe por experiencia que los alcaldes de las grandes ciudades no pueden dedicar mucho tiempo a los asuntos de las ligas provinciales de municipios y que el medio más eficaz de atraerlos consiste en organizar éstas, al menos en las grandes ciudades, en agrupaciones separadas de alcaldes. En nuestro país, se incluye en ellas a los jefes ejecutivos de las ciudades de 50.000 habitantes o más. Tanto la Asociación Municipal Americana como la Conferencia de Alcaldes mantienen en la capital sus oficinas centrales; ambas disponen de bibliotecas de investigación; ambas reúnen y distribuyen datos; las dos han publicado muchos valiosos informes sobre problemas que interesan a sus miembros, una y otra cooperan estrechamente en sus trabajos y entre sus tareas están, no sólo la de hacer que las ciudades tengan representación adecuada ante el Congreso, el Presidente y el gobierno federal, sino la de rendir inestimable servicio ayudando al gobierno federal a desarrollar su siempre creciente programa, en lo que concierne a los habitantes de las ciudades y pueblos.

—¿Qué cosa es, Mr. Hoan, el **domicilio centralizado** de entidades?

—Voy a decirle. La Asociación Municipal Americana toma parte actualmente en uno de los experimentos más interesantes para la cooperación gubernamental en el país. Dicho experimento consiste en el acomodo de los Secretariados de 17 organizaciones nacionales distintas en el mismo edificio de 1313 East 60th Street, Chicago. Entre ellas se cuentan el Consejo de Gobierno de los Estados, la Asociación Internacional de Gerentes Municipales, la Asociación Americana del Bienestar Público, la Sociedad Americana de Funcionarios para la Planificación, la Asociación Municipal de Encargados de las Finanzas, la Asociación Internacional de Jefes de Policía, la Asociación Americana de Obras Públicas y la Asociación Nacional de Funcionarios para la Habitación. Estos organismos son ejemplos de otro tipo de cooperación municipal que se ha desenvuelto al lado de las ligas provinciales y de la Asociación Municipal Americana—cooperación de autoridades municipales sobre base individual—. En términos generales tal cooperación se basa en la índole de actividad en que se ocupa el funcionario municipal. Por ejemplo el jefe de policía de una ciudad coopera con los Jefes de Policía de otras ciudades de su mismo y de otros Estados; y así, los jefes de bomberos, los gerentes municiales, los que tienen a su cargo las finanzas y los directores de todos los departamentos municipales del gobierno de la ciudad. La cooperación municipal en los Estados Unidos permanece todavía en su infancia. Es muy temprano para predecir lo que nos habrán de traer los próximos veinte años, pero ya flota algo en el ambiente. Quizás las ligas se adhieran extensamente a sus tendencias originales (apoyo de la legislación favorable a los intereses del Municipio, oposición a la legislación adversa; recolección y difusión de datos sobre el gobierno municipal a través de panfletos, periódicos, cartas, conferencias y otros medios afines.)

—Para terminar, ¿qué opina sobre los Grupos Internacionales y el Congreso de La Habana?

—El año pasado tuve el privilegio de representar a los Estados Unidos como delegado a la Conferencia de la Unión Internacional de gobiernos locales, celebrada en París. Allí pudimos comprobar que los problemas sobre el gobierno de la ciudad y los medios efectivos de enfocarlos son, en sustancia, similares tratándose de comunidades comparativamente iguales en tamaño. Penetramos en la reunión con una sensación de estrañeza y cierto sentido de provincialismo, más luego la comunidad de intereses puso de manifiesto una corriente de simpatía entre personas con las cuales ni siquiera podíamos conversar. No se puede asistir a tales reuniones, escuchar lecturas o discursos que versen sobre algo importante ejecutado en alguna ciudad o ciudades sin que regresemos a la nuestra con el firme propósito de hacer algo semejante. Por último, en tal conferencia, puede encontrarse una respuesta a dos interrogantes aún no resueltas: ¿Que del nacionalismo? ¿Qué del internacionalismo? ¿Hasta dónde deben llegar uno y otro? Sentimos, de una parte, que una corriente de nacionalismo que imbuye al hombre la ambición de progreso, el afán de lograr el bienestar general o de elevar la genuina condición de estadista en los lugares de autoridad, significa paz, adelanto y abundancia. Si como delegados al retirarnos nos sentimos soldados de una gran causa—la que aspira a mejorar las relaciones entre los hombres, la que ansía gobiernos más puros, la del servicio a la Humanidad—es lo cierto que hemos abandonado la reunión sin hacer nada por discutir, la que es quizás, la más candente de todas las cuestiones, a saber: «¿De qué manera podrían funcionar en mejor forma las unidades de gobierno para lograr un buen entendimiento entre las naciones? Se habla mucho actualmente sobre la necesidad de crear cálidos vínculos de amistad entre los pueblos; pero poco se ha hecho para transformar en realidad este ideal. ¿No seremos nosotros, representantes de las comunidades locales, parcialmente culpables? Hasta hoy, al menos, no hemos hecho nada de lo que pudiera hacerse. En realidad aún no hemos tenido ocasión de discutir ni sobre el modo en que pudieran emplearse las escuelas y colegios del gobierno local o sus instrumentos de difusión de noticias, ni sobre las medidas constructivas que tiendan a establecer lazos amistosos más elevados entre las naciones y particularmente entre las naciones de Norte y Sur América. Me place decir que hay un sentimiento siempre creciente de que esta materia ha de llegar a ser una de las de mayor importancia en estas reuniones internacionales si a ellas nos dedicamos, y nos dedicamos bien. Por sugerencias del Comité Americano de la Unión Internacional de Autoridades Locales, los representantes de la ciudad han consentido en hacer de dicho tópico materia vital a discutir en una de las futuras reuniones internacionales. Me agrada, asimismo, que el Primer Congreso Panamericano la haya insertado en su programa. Sin restar interés a las detalladas discusiones de problemas técnicos, siempre valiosas, abrigo serias dudas sobre la existencia de problemas de suficiente importancia que no hayan sido ya tratados, por nuestras respectivas ligas nacionales, o por las ligas internacionales de gobiernos locales, que justifiquen la repetición de un Congreso Panamericano de ciudades de nuestros dos continentes, a menos que demos con una tarea realmente edificante, cuyo resultado sea estrechar los lazos amistosos, no sólo entre los gobiernos municipales, sino entre los pueblos de Norte y Sur América.

AGRICULTURA INAUGURARA UNA EXPOSICION PERMANENTE DE LOS MINERALES Y ROCAS CUBANOS

Al efecto se instalarán en un local especial, siete vitrinas y hasta el momento se tienen coleccionadas más de trescientas muestras. Frutos que se siembran y cosechan durante Octubre

En uno de los salones del Museo de la Exposición Permanente de la Secretaría de Agricultura se está instalando el Museo de los Minerales y las rocas de Cuba.

Constará de siete espaciosas vitrinas, con iluminación interior, diseminadas a propósito para esta Exposición Permanente y para el local que ocupan.

Se ha destinado una vitrina para cada provincia y una especialmente dedicada a Isla de Pinos.

En ellas se exhibirán muestras de todos los minerales explotables de nuestro suelo, y especies mineralógicas raras, de todas las cuales se llevará un índice detallado por localidades y se publicará, más tarde, un catálogo.

Hasta estos momentos cuenta el museo con unos setecientos especímenes de difrentes minerales y rocas, de tamaño pequeño y mediano, y con unos cincuenta ejemplares de gran tamaño.

La provincia mejor representada, hasta ahora, es la de Oriente, de la que ya se tienen colectadas más de trescientas muestras, las cuales han sido donadas a la Secretaría por el ingeniero Calvache, quien además, ha colectado todas las muestras de la interesante colección de Isla de Pinos, que ya puede verse debidamente clasificada e instalada.

Los altos funcionarios de la Secretaría de Agricultura vienen exhortando a las personas interesadas en la minería o que posean minas y canteras a que remitan sus muestras para el Museo de la Exposición Permanente, acompañando los datos referentes a la localidad de que procedan dichas muestras y también recomiendan que entreguen o remitan muestras para ser analizadas en el Laboratorio de análisis químico y petrográfico de la Dirección de Montes, Minas y Aguas, para que declaren, con todos los detalles, el lugar de que proceda la muestra, a fin de que el ejemplar que quede en el Laboratorio pueda ser incluído en el catálogo y exhibido en la vitrina correspondiente del referido museo de minerales y rocas de Cuba.

Frutos que se siembran y cosechan en octubre

Los funcionarios agrícolas han recomendado a nuestros campesinos que durante el presente mes de octubre se siembran los siguientes frutos para que obtengan buenos beneficios: ajos, apio, berenjena, boniatos, café (se trasplantan las posturas), calabazas, caña, cebolla, frutales (trasplante), col, coliflor, chicharos, espárragos, fresas, frijoles, habas de Lima, maní, papas rosadas, pepinos, pimientos, quimbombó, rábanos, remolacha, tabaco (se trasplanta), tomate, yuca y zanahoria.

Se cosechan, durante este mes, los siguientes frutos: apio, arroz, boniato, frutas cítricas (escasas), cocos, col, chícharos, malanga, pimiento, quimbombó, rábanos, remolacha, yuca y zanahoria.

Inspecciones diagnósticas

El veterinario provincial de Santa Clara, doctor Jordán, de acuerdo con las instrucciones dadas por el Jefe de la Sanidad Veterinaria de la Secretaría de Agricultura, viene realizando inspecciones diagnósticas en los ganados de las fincas El Río, del término municipal de Yaguajay, y San Joaquín, de La Esperanza.

También el veterinario provincial de la Habana realiza inspección sanitaria de cinco caballos de carreras, llegados a nuestra capital procedentes de la ciudad de Miami, Norteamérica y consignados al doctor H. C. Izquierdo.

458.138 posturas de maderables distribuídas

Durante los pasados meses de julio, agosto y septiembre, los funcionarios del vivero Forestal de la Ciénaga, departamento anexo a la Secretaría de Agricultura, distribuyeron 4588.138 posturas de plantas maderables y ornamentales; 10.017 plantas frutales, así como 2,000 libras de Yerba Zacate de Guatemala para forraje y 132.75 libras de semillas de Teca, Caoba, Aleurites, Moras, Gandul, Yarua Millo Dorado, Trigo de la India Nogal de la India, Eucaré, Pimienta, Nogal, Bejiguaba, Pino Macho, Ocujas Majagua y Attelea Gaume.

Las 458.138 plantas maderables y ornamentales entre las que figuran cantidades de Casuarina; Eucalyptos; Ocujos; Ceiba; Pino Macho; Ilan Ilan; Castaño Moretón; Guayacán; Bayúa; Dillenta: Alcanfor; Atejo de Costa; Atejo; Mapla; Allegre; Ceiba de México; Cuajani; Anachahuita; Bala de Cañón; Teca; Acana; Yarúa; Majagua; Najesí; Nogal; Caoba; Spathedea; Leviza; Malanlecaé Moruro Abey; Soplillo; Cipres; Albizzia; ahuinia; Cesalpinia; Algarrobo de Olor; Araucaria Brasilense; Cañadonga; Carambola; Erithrine Clause; Fresno; Jaca o Rima; Piñón; Saraca; Ulspio; Granulspio; Grnada; Piñón Bucaró; Piñón Botija y Mayti; Ateje Blanco; Pimienta; Calistamón; Ternstroenia; Cerillo; Encinas; Inga; Guasimaro; Erythina; Cristagaly; Ebano Real; Coral; Erythine Indica; Humo; Maboaá Palo María; Yamao; Guayacancillo; Macrozzamia; Palo Bobo; Sauce; Tolú; Crevillea; Palo Amarillo; Cocoloba; Chaperno; Sabina; Baria: Cedro; Ficus, Bijáguara; Palo Campeche; Guazasillo; Lirio Santana; Jocuma; Majagua Florida; Arabo; Framboyant; Guanchipillin; Caoba de Honduras; Parquinsonia; Canela; Piñón Amoroso; Braenea; Coca; Sabicú; Jiquí; Pico de Gallo; Roble; Curbana; Aleurite;; Fordil; Pasiflora, Araucaria; Cannas, Cacao; Mora; Dagame; Guatemala; Piñón Francés Jaimiquí; Brasil; Cannas Amarilla.

Las 10.157 plantas frutales detalladas en Limones; Tamarindo; Pera de Málaga; Cacao; Canela; Almendro; Mamey de Santo Domingo; Toronjas; Naranjitas; Grape Fruit; Mabelos; Canistel del Japón; Higos; Mamoncillos; Cerezos del Japón; Nispero del Japón; Mora; Guanábanas; Aguacates; Caimito; Abería: Granada; Anones; Mangos; Cocos de Honduras; Naranjas; Cereza de Cayena; Melocotón; Mango Chino y Mamoncillos Chinos.

INVITADO UN CIENTIFICO CUBANO A OFRECER VARIAS CONFERENCIAS EN LOS E. U.

Esta noche, en el vapor de la Florida, embarcará para Miami el notable clínico cubano y médico de la Asociación de Reporters, doctor Víctor Manuel Pérez Llerena.

Va este antiguo compañero en la prensa en viaje de estudios a los principales centros científicos de los Estados Unidos, en donde se le tiene en alta estima.

Ha sido invitado a dar algunas conferencias en Chicago, Milwaukee, Cleveland, Louisville y Miami.

Numerosos profesionales acudirán a despedirle. Lleva la representación de organizaciones médicas de la Habana.

Elogios a un cubano en el Ecuador

El señor Jaime T. de Verdaguer, cónsul de Grecia en Guayaquil, ha tenido la gentileza de remitir a la Secretaría de Estado un recorte del periódico «El Telégrafo», que se edita en dicha ciudad, y en el que aparece un artículo debido a la pluma de Víctor M. Rendon, y que contiene conceptos sumamente elogiosos para varios cubanos y, sobre todo, para el doctor Jesús Saíz de la Mora.

SE SOLICITAN AGENTES

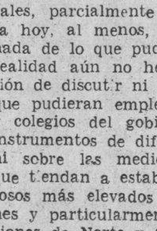

Para vender los productos de Belleza Sweet Georgia Brown.

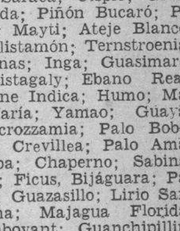

Magnífica oportunidad para ser nuestro agente y ganar dinero fácilmente. Deseamos hombres y mujeres para vender nuestros productos de belleza GEORGIA BROWN".

Fabricados especialmente para personas trigueñas. Tenemos una línea completa—pomada para el cabello, para aclarar la piel, polvos, crema para limpieza, etc.—300 productos distintos. Donde quiera que usted llegue, vende, pues tenemos precisamente lo que la gente desea.

No espere, **TENGA DINERO.** Trabaje en sus horas desocupadas o todo el tiempo. Sea independiente representando estos productos.

Escríbanos hoy mismo solicitando la oferta de agente y muestras gratis. Hágalo antes de que se le olvide.

2241 Indiana Avenu. Dept. F-52.

Valmor Products Co. CHICAGO, Ill. U. S. A.

JUEGUE GRATIS COMPRANDO en OBISPO

M.E.C.D. 2016

DIARIO DE LA MARINA

(S. A.)
FUNDADO EN 1832.
(Dirigido hasta 1919 por D. Nicolás Rivero y Muñiz)
DIRECTOR: Dr. JOSE I. RIVERO
ADMINISTRADOR: D. CELSO GONZALEZ
Domicilio Social: PASEO DE MARTI, número 103
Joshua B. Powers, Ins. 220 East. 42nd. St. New York City

Editado por la Cía. DIARIO DE LA MARINA, (S. A.), cuyo programa consiste en la defensa de los intereses generales y permanentes de la Nación cubana, de los especiales de la Colonia Española establecida en la misma y de la unión y armonía entre los diversos elementos que conviven en el país. Art. 1o. de los Estatutos.

TELEFONOS DEL DIARIO

Dirección	M-2856
Administración	M-7911
Suscripciones	M-7911
Quejas	M-7911
Clasificados	M-7915
Jefe Redacción	M-1287
Redacción	M-7913
Sports	M-7912
Ag. Guanabacoa	XO-1584

PRECIOS DE SUSCRIPCION

	Territorio Nacional	Extranjero	Países Fuera del Convenio Postal
Año	$ 13.50	$ 17.00	$ 20.00
Semestre	7.00	9.00	11.00
Trimestre	3.75	5.00	6.00
Mes	1.30	—	—
Dominical Semestre	—	5.00	7.00

EDITORIAL

Una medida de seguridad

Más de una vez hemos comentado el riesgo que supone para los transeúntes la existencia de ciertos postes que, por lo impropio de su emplazamiento hacen las veces de aparatos siniestros en las calles de nuestra ciudad. «Postes homicidas» los ha llamado el pueblo con su intuitiva precisión calificadora. Y, en efecto, no pasa un mes sin que la prensa recoja en sus páginas algún desgraciado accidente motivado por esos trágicos obstáculos. Ora es un viajero que al descender de un ómnibus choca con el duro madero y deja en él fragmentos de la masa encefálica, ora un confiado transeúnte que es comprido entre el poste y el tranvía que cruza próximo a él. En la mayoría de las ocasiones los accidentes son mortales. Ello da pábulo, naturalmente, a la reacción nerviosa e indignada de la opinión pública y a la protesta de los periódicos. ¿Cómo es posible que las autoridades no tomen cartas en este asunto? ¿Cómo se sigue tolerando que esos mal emplazados soportes del tendido eléctrico mantengan en constante peligro la vida del ciudadano? Porque no se trata de un caso aislado; son numerosas las instalaciones de postes en lugares donde la cercanía del vehículo hace inminente el riesgo. Tal suele ser el tono de los comentarios en torno a tan desgraciados sucesos. Por lo general la autoridad correspondiente responde dando promesas enfáticas de remediar el mal. Pero pasa el tiempo, se olvida el accidente y no se vuelve a hablar del asunto hasta la próxima y fatal ocurrencia. Y los postes siguen impertérritos, cada cual en su sitio de peligro, como centinelas de la muerte o como impíos patíbulos que se ceban en el transeúnte despreocupado e inocente.

Ahora parece que va en serio. El Ayuntamiento, después de un estudio de la cuestión, tiene el propósito de suprimir por cuenta del Municipio todos los postes que ofrecen riesgo al viandante, a reserva de reclamar después a las compañías propietarias el importe de la remoción.

Era hora ya de que se adoptase esta resolución, visto que las compañías de servicios públicos nada han hecho en tal sentido. Lo natural, hubiera sido que esas empresas ante la frecuencia de los accidentes a que nos referimos, se hubiesen apresurado a remover con su propio personal los postes en cuestión, bien eliminándolos en los casos en que ello fuese posible, bien cambiándolos de lugar, máxime cuando el soterrado de los cables es obligación indeclinable de las entidades concesionarias. Ante su inacción, es lógico que el Municipio acuda en subsidio, velando por la seguridad ciudadana. Y al hacerlo, no ejerce sólo un derecho, sino que cumple con un deber, toda vez que el artículo 126 de la Ley Orgánica de los Municipios impone al Consistorio la obligación de «quitar todas las construcciones que estorben en la vía pública» y adoptar cuantas medidas sean indispensables para garantizar a los vecinos un tránsito sin riesgos por las calles de la ciudad.

Ahora falta que la actitud del Ayuntamiento no se quede en el terreno de las buenas intenciones. En cuestiones de seguridad pública no son lícitos ni los retardos ni las vacilaciones; hay que proceder con decisión y prontitud, en la confianza de que se cuenta con el respaldo de la ciudadanía.

La supresión de obstáculos en la vía pública es una necesidad urbana y debe acometerse antes que un nuevo y desgraciado accidente ponga otra vez en el plano de la actualidad el dramático tema de los «postes homicidas.»

Epistolario de OTEYZA

Sr. Henry G. Wenzel.
Brooklyn.

Muy señor mío:

Por el consiguiente escándalo, que, comentándola indignadísimos están armando los periódicos oposicionistas estadounidenses, me he enterado de la determinación de usted, como presidente del Tribunal Superior de Brooklyn, denegando la oportuna licencia para constituirse a la sociedad que pretendía llamarse Satan's Club. Y voy a permitirme abundar en la opinión de los referidos colegas, aunque no con propósitos opositores, pues las circunstancias en que me hallo han de impedírmelos, mediante el recuerdo de Manuel Soriano, un sabio poeta de mi país que aconsejó:

«Mientras seas un paria,
no le lleves a nadie la contraria.»

Nada tan lejos, pues, de mi ánimo como cultivar el periodismo de oposición... por ahora. Sépalo usted, y considere que, si opino igual que quienes le combaten escandalizando, no me manifestaré escandaloso ni mi finalidad habrá de ser combatirle. Por el contrario, pretendo ayudarle y lo voy a hacer con las palabras más ponderadas que encuentre.

Y así le digo, dándole tratamiento y todo, que debe vuecencia volver sobre el caso y cambiar de acuerdo. ¿Por qué no ha de llamarse «Club de Satán» una sociedad brooklynense? El ser brooklynense la sociedad, precisamente, hace inofensivo que se llame eso que quieren llamarla y más todavía que la quisieran llamar. Pues si hay un barrio de gente buena en todo Nueva York, es el de Brooklyn sin duda.

Bien ha de saber esto que digo quien como juez lo conoce. En él, salvo faltar a la Ley Seca antes y jugar a la **bolita** ahora, nunca se ha hecho nada especialmente malo. Los asaltos y los secuestros propios de la metrópoli estadounidense y aun de los Estados Unidos enteros, y pare vuecencia de contar. Aparte de eso, es el vecindario de Brooklyn más provinciano que «capitalino» como decimos por aquí.

Y es provinciano del país que el puritanismo fundó. Quiero decir que tiene un sólido fundamente religioso. Ni ateos se admiten allá, cuanto menos se admitirán satánicos. El pretender titular así «Club de Satán» a una sociedad de Brooklyn, no ha sido más que ganas de llamar la atención. Créalo, señor juez, y obre en consecuencia.

La consecuencia en que obrar debe, es, claro está, conceder la licencia solicitada, cuya negación ha producido todo ese escándalo. Desde luego que ha violentado vuecencia lo dispuesto para la constitución de sociedades, que no tratando de los títulos que hayan de llevar, permite que sean tituladas en todas las formas imaginables. Pero con permitir que se constituya el **Satan's Club**, se acaba el llamar la atención sobre tal sociedad, contra el deseo de sus organizadores.

Ha dicho vuecencia que las sociedades no pueden tener nada antisocial, y que anti-social lo tendrá todo, ésa cuyo título es anti-cristiano. Y se ha equivocado vuecencia, pues el cristianismo admite la existencia de Satán, demostrada lo mismo en imagen a los pies de San Miguel, que en nombre sobre la mampara de un círculo. Respecto a que los socios del círculo, con ese nombre a la entrada vayan a celebrar misas negras ni a organizar aquelarres, esté vuecencia tranquilo.

Siendo en Brooklyn, no harán más que jugar a la **bolita**, y, si acaso, proyectar tal cual asalto y algún que otro secuestro... Vamos, lo que en cualquiera sociedad de ese barrio neoyorquino, de la propia Nueva York o de las demás ciudades estadounidenses. Nada de particular, dado lo que a los Estados Unidos enteros se refiere, en suma.

Dios guarde a vuecencia muchos años, y, ya sin tratamiento, créame de usted atento s. s. q. e. s. m.

Luis DE OTEYZA.

La Habana, 13 de octubre de 1938.

LAS PALABRAS DE LA BIBLIA

Hay en la Biblia 810.697 palabras y 3,566,480 letras. La palabra «Señor» es la más mencionada, figurando 46,227 veces, y «reverenciar» la más escasa, pues sólo aparece una vez.—(De «Synopsis», Londres).

13 DE OCTUBRE *Por Roseñada*

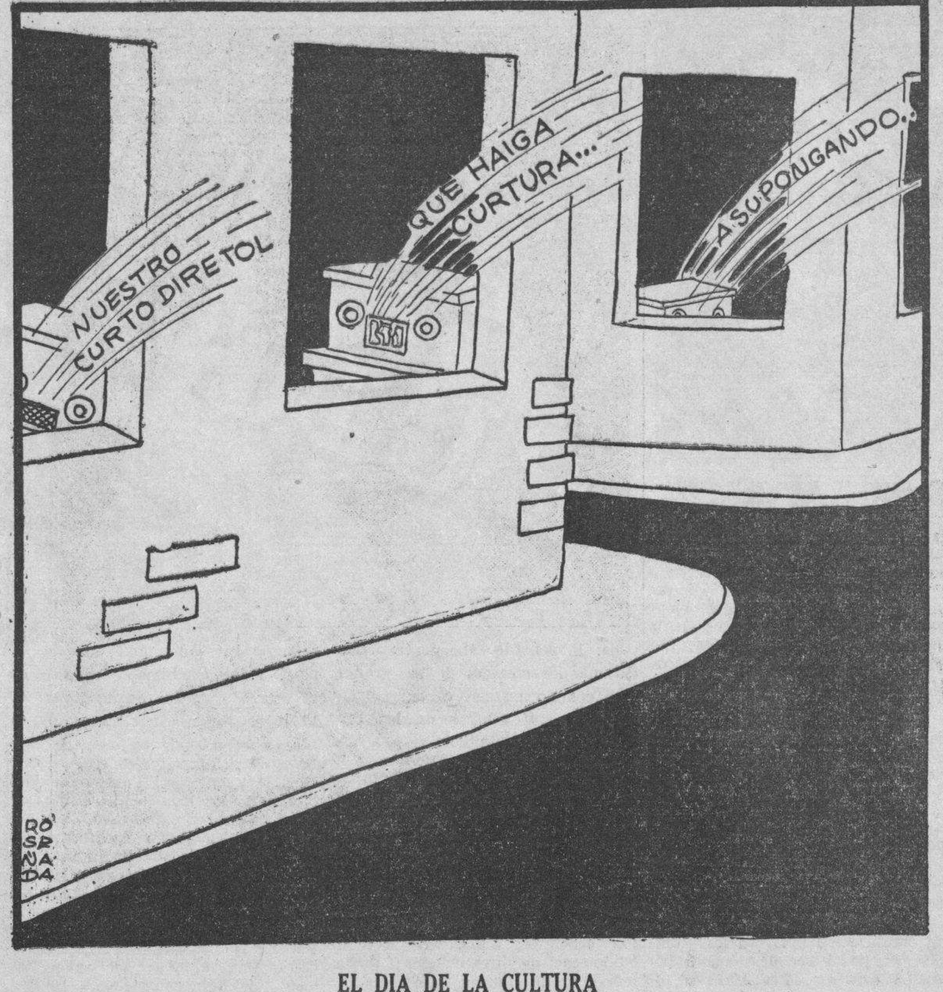

EL DIA DE LA CULTURA

COMENTARIOS INTERNACIONALES

Mientras Hitler, el «idealista», recogía en territorios y riqueza los frutos de Munich, las potencias democráticas que capitularon por ceñirse a una política «realista» continuaban debatiendo en parlamentos, prensa y comicios no sólo su bancarrota del pacto de los Cuatro, sino hasta el nombre que este singular episodio llevará en la Historia.

¿La paz para terminar con la paz?

«Paz con honor» fué el calificativo favorito de la prensa británica en su abrumadora mayoría partidaria del «aislamiento» con Gran Bretaña desentendiéndose de los embrollos continentales. Lo derivaron de la exclamación de Chamberlain al tocar tierra británica después de Munich: «Por segunda vez en la historia británica un primer ministro ha regresado de Alemania trayendo una paz con honor». La primera ocurrió cuando Disraeli volvió del Congreso de Berlín de 1878 tras de haber contenido las ambiciones de Rusia en los Balkanes. Desde New York le respondió el rabí Stephen Wise hablando a las «Sociedades Checas Unidas: «No trajo paz con honor, sino que deshonor sin paz». En París las muchedumbres que aclamaron a Daladier y Bonnet se contentaron con gritar «¡Viva la paz!», mientras el obrerismo sovietizante fruncía el ceño y apretaba el puño, esta vez por lo bajo, murmurando confusas amenazas para el futuro. «La Francia aislada» sería el mejor nombre del episodio según la oposición ultranacionalista; y «La gran traición», al decir de los extremistas del Frente Popular. «La paz para terminar con la paz», escribió un editorialista parafraseando el lema con que se peleó en 1914, «la guerra para terminar con las guerras», mientras un diario comunista expresaba: «lo que ocurre hoy es la tragedia de la Europa de mañana». Y desde Moscú el «Pravda» hacía eco exclamando: «Chamberlain ha salvado a las clases privilegiadas a expensas del proletariado».

Hitler «no hace cuestión de aldeas», pero sí de ciudades

Entre tanto, las tropas del Reich adentraban hacia el corazón de Checoeslovaquia y la comisión internacional encargada de arreglar los detalles de la aplicación del pacto de Munich mostraba, como era de esperarlo, menos entereza que los gobiernos de Londres y de París para aceptar las imposiciones alemanas. Se dice que Hitler estuvo en extremo blando en Munich, nunca golpeó la mesa como es su costumbre, ni se largó en tiradas oratorias amenazantes. Sorprendió a Chamberlain y a Daladier diciendo una vez: «Pueden ustedes estar seguros de que yo no voy a hacer cuestión de una aldea más o menos». Su astuta previsión le indicaba que una vez evitada la guerra los pueblos y gobiernos de Inglaterra y de Francia nunca volverían a movilizarse hacia ella para corregir «detalles» en los veredictos de la comisión internacional. No haría cuestión de «aldeas», pero hizo cuestión de la «quinta zona» de entrega inmediata que comprende ciudades.

Modificaciones «secundarias»

Así, con el instrumento de la Comisión Internacional por todo control, se rehizo en Berlín de lo que había perdido de Godesberg a Munich. La Comisión Internacional, compuesta de un checo, un inglés, un italiano, un alemán y un francés, tenía facultad para «recomendar modificaciones secundarias en la determinación estrictamente etnográfica de las zonas que deben ser transferidas sin plebiscito». Sobre esta base determinó el 6 de octubre nuevas extensiones «territoriales» que deberían ser transferidas en el período del 1 al 10 de octubre y en las cuales hay regiones con 80 por ciento de población checa que nunca será llamada a votar sobre la soberanía que prefieren.

La puerta de Moravia

En el ultimátum de Godesberg, Hitler exigió la entrega de 12,000 millas cuadradas de territorio el primero de octubre. En Munich le acordaron 300 para el primero de octubre. En Godesberg exigió un total de doce mil millas, más dos mil que le vendrían por plebiscitos; en Munich le dieron en total, por entregas graduales, sólo 10 mil sin plebiscito y dos mil con él. En la Comisión Internacional Hitler restableció los términos de Godesberg, abarcando en los de entrega inmediata todavía territorios marcados para plebiscitos. La palabra final en la Comisión Internacional es la del Ejército alemán, al cual Hitler ha entregado la tarea de materializar su triunfo diplomático. Así se explica que la «quinta zona» adquiera tanto énfasis en el paso de las montañas al noroeste de Praga, llamado «Puerta de Moravia», de histórica importancia estratégica. Por ahí descendieron los ejércitos de Moltke para aplastar los de Austria en la guerra de 1866. Por ahí pasó Napoleón a derrotar a los austriacos y rusos en Austerlitz, en 1805.

La marcha del general Ritter von Leeb

Con ecos de honda inquietud repercutieron en la zona del Danubio, los Balkanes, Polonia, los Estados del Báltico y en el corazón de la rica Ukrania, que «deberá ser liberada del yugo ruso», los pasos con que a la 1:58 de la tarde del primero de octubre las tropas alemanas avanzaron hacia la frontera que iba a desaparecer dos minutos después. Cruzaron por tres puntos distintos, cerca de Helfenberg y de Finsterau, a las órdenes del coronel general Wilhelm Ritter von Leeb, y ahora sólo Dios sabe dónde van a detenerse. Ese Dios que otra vez está con los alemanes, como rezaba el Kaiser, y que al decir de un editorialista de Hitler no sólo «está con el más fuerte, sino que con el que tiene nervios más recios». Y, por si la protección divina no bastara, dijo Hitler en Eger: «Sobre este más grande Reich alemán se ha echado un escudo alemán que lo protege y una espada alemana que lo defiende».

Hlucin, territorio alemán

Contrariamente a lo que generalmente se afirma, hubo territorio de Alemania que pasó a Checoeslovaquia como consecuencia de la guerra mundial; su insignificancia justifica el olvido. Es efectivo que todo lo que Hitler agrega ahora al Reich en el Sudeten era parte de Austria-Hungría, menos una localidad que lleva el nombre de Hlucin: ésta pertenecía al Reich de Guillermo II: son 110 millas cuadradas con 48.000 habitantes que el tratado de Versalles transfirió a Checoeslovaquia, porque había allí más del ochenta por ciento de checos.

El santo Imperio

Y ahora Checoeslovaquia, en vez de sus mil millas de montañas fronterizas tiene mil millas de bayonetas alemanas que a veces apuntan a Praga desde menos de 30 millas de distancia. Un espectáculo estimulante para los muchos checos y eslovacos que nunca comulgaron con la política sovietizante y empiezan a organizar sus huestes políticas para imponer una diplomacia danubiana. Así irán surgiendo los nuevos «estados vasallos» que Hitler contempla, entre los que no tienen la suerte de ser poblados por germanos, como partes del Santo Imperio que él está reconstruyendo.

Las tres fotografías son Radio Fotos Acme Editors Press, que muestran escenas de la ocupación del Sudeten por los alemanes en los primeros días de octubre. La entrada de Hitler en Wildenau. El paso de la Caballería alemana por frente al poste fronterizo (flecha) de Glein. La ciudad de Asch empavesada de swásticas para recibir a los libertadores. El mapa muestra en negro las cuatro zonas determinadas para ocupación escalonada por la conferencia de Munich. La zona rayada es la «quinta zona» otorgada también a Hitler para ocupación inmediata por la Comisión Internacional.

ULTIMAS ETAPAS DE LA GRAN TRAGEDIA

LA GUERRA MUNDIAL DIA POR DIA

13 DE OCTUBRE DE 1918

A las diez de la mañana las tropas francesas del general Debeney han tomado por asalto a La Fere, han cruzado las vías del ferrocarril y han llegado hasta la margen sur del Serre, rechazando numerosos contra-ataques alemanes muy violentos. Casi todo el macizo de Saint-Gobain ha caído en manos aliadas.

En la Argonne los norteamericanos han proseguido su avance, sobreponiéndose a la fuerte resistencia alemana, hasta que, al caer la tarde, habían llegado a la línea Kriemhilde, poniéndose en contacto con las tropas francesas del flanco. Hecho lo cual han consolidado sus posiciones para el ataque del día siguiente.

LA MENTALIDAD DE LA EPOCA

Una nueva mentalidad se ha desarrollado en esta época que sólo piensa en términos de millones. ¿Cuál es el más bajo común denominador, cuánto debe descender el gusto para encontrar un millón de lectores, un millón de espectadores, un millón de oyentes, un millón de clientes? Y más aún ¿hasta qué punto será determinada la orientación de las artes, las ciencias y la educación por su aplicabilidad a un millón de mentes? Ese es el problema de la radio, del diario, de la revista y del sistema educacional.—(De Joseph Jastrow en «The Betrayal of Intelligence»).

Una batalla naval tendría por escenarió el Mediterráneo

Un destacado comentarista británico formula consideraciones al margen de un posible conflicto. Gibraltar resistiría un ataque. Los submarinos.

(Por Héctor C. BYWATER)

(N. de la R.: El autor de este artículo está considerado en Inglaterra como una de las más destacadas autoridades en cuestiones navales).

LONDRES, octubre de 1938.—En el caso de que llegara a producirse un conflicto armado entre las grandes potencias, como el que hizo temer recientemente la crisis germano-checoeslovaca, el Mar Mediterráneo se transformaría en uno de los teatros de operaciones más importantes e interesantes.

En la hipótesis de que Italia permaneciera neutral, la Gran Bretaña y Francia, ya sea obrando en conjunto o separadamente, podrían sin dificultad alguna dominar por completo las rutas marítimas del Mediterráneo, aunque Alemania enviara allí, como lo hizo durante la última guerra, sus submarinos.

Si, por el contrario, resolviera Italia participar activamente en el conflicto, la situación en lo que atañe al Mediterráneo se prestaría a toda clase de conjeturas y ofrecería un cuadro pletórico de las posibilidades más diversas. En primer lugar, Italia quedaría aislada por completo de su nuevo imperio del Africa Oriental, toda vez que el canal de Suez, aunque teóricamente quedara abierto, no lo estaría para la flota italiana, dado que las fuerzas anglo-francesas le cerrarían el paso, ya en Port Said, ya en el extremo opuesto, o en los dos a la vez.

En el extremo occidental del Mediterráneo, el estrecho de Gibraltar quedaría, si no cerrado herméticamente, por lo menos convertido en pasaje extremadamente peligroso, si se tiene en cuenta el efecto combinado de la artillería de costas, de las patrullas navales, de las minas submarinas y de la aviación. Si bien es muy posible que los sumergibles italianos lograran burlar esa vigilancia, sería empresa excesivamente azarosa el cruce del Estrecho para los buques de superficie.

Posición de Gibraltar

El fuerte mismo de Gibraltar sería objeto de enérgicos ataques aéreos y también de artillería, desde Ceuta y Algeciras, en el caso hipotético de que el general Franco consintiera en aliarse con Italia.

Según la opinion de los que están familiarizados con las defensas de Gibraltar, que han sido mejoradas considerablemente durante los tres años últimos, la fortaleza estaría en condiciones de resistir un ataque enérgico por parte de la aviación y de los cañones de tierra por tiempo indefinido, contestando a su vez el ataque en forma eficaz. La única manera de reducir la fortaleza a la impotencia, a estar en esta opinión, sería mediante el asedio perpetuo y prolongado de un sitiador que dispusiera del dominio de los mares cercanos y pudiera, por lo tanto, impedir el paso de refuerzos y aprovisionamientos de Inglaterra.

Por otra parte, se sabe que la fortaleza cuenta con provisiones y municiones suficientes para largo tiempo, de modo que, desde un punto de vista práctico, la conquista de Gibraltar no parece factible. De todos modos, se anticipa que Italia no malgastaría sus fuerzas tratando de llevar a cabo esa empresa. Los esfuerzos de la flota italiana se concentrarían, más probablemente, en dominar la parte central del Mediterráneo, utilizando para ello su poderosa fuerza aérea, su formidable escuadra submarina (que integran más de cien unidades modernas) y sus numerosas escuadrillas de cruceros y torpederos de alta velocidad.

Estas fuerzas podrían maniobrar sirviéndose de una cantidad de bases muy distribuídas en la parte Sur de Italia y en Libia, sin mencionar la isla de Pantellaria, situada a mitad del camino entre Sicilia y la costa africana.

En el Levante

Es concebible asimismo una acción naval importante en la parte oriental del Mediterráneo. Italia posee una base importante en Leros, una de las islas del Dodecaneso, situadas en las próximidades del golfo de Esmirna, desde la cual podría amenazar a Chipre, Alejandría, el oleoducto de Jaifa y el mismo Port Said. Empero, aun en el caso de que Italia lograra cortar en el centro las líneas marítimas del Mediterráneo, su triunfo no sería de ningún modo decisivo.

Es cierto que los ataques llevados a los transportes militares entre el Africa del Norte y Francia ocasionarían serios inconvenientes a esa última potencia, pero la experiencia adquirida en la última guerra demuestra que son muy pequeñas las pérdidas sufridas por buques que navegan en convoy. Y además si Italia hiciera demasiado peligrosas las rutas del Mediterráneo para los buques ingleses, ello no revestiría una importancia trascendental. Menos del 20 por ciento del tonelaje inglés de primera importancia utiliza esta ruta, y todo él emplearía, en ese caso, la ruta del cabo de Buena Esperanza, que aunque es bastante más larga es también mucho más segura.

Entre tanto Italia, no obstante las actividades enumeradas, quedaría siempre embotellada en el Mediterráneo, sujeta a un bloqueo cercano y lejano que terminaría, a la postre, por reducir grandemente, si no la paralizara, su vida industrial y económica.

En vista de la fuerza que representan las flotas inglesa y francesa actualmente destacadas en el Mediterráneo, sería muy improbable que Italia se resolviera a aceptar combate en mar abierto. Hasta fines del año en curso, Italia no tendrá más que dos acorazados listos para entrar en batalla; los cruceros modernos con que cuenta no pasan de diecinueve y, aunque es cierto que dispone de gran cantidad de torpederos y submarinos, nada hay en los anales de la historia naval que permita suponer que estas unidades menores puedan compensar la falta de buques capitales.

La acción aérea

El efecto del ataque aéreo sobre los buques de guerra sigue siendo problemático. Si Italia empleara su fuerza aérea para destruir sin consideraciones los puertos y centros industriales franceses, ello sería una invitación al ataque enemigo, que sería destructor en extremo, ya que toda Italia queda comprendida dentro del radio de acción de los aeroplanos que tienen sus bases en el Mediterráneo.

El valor principal de la escuadra italiana es, para un aliado, el que estriba en su capacidad de obligar al enemigo a destacar gran cantidad de unidades y de aviones en esa zona, cuya presencia podría ser reclamada con urgencia en otras partes. Empero, a menos de que todo lo que enseña la experiencia carezca de valor en las circunstancias actuales, ni la escuadra ni la fuerza aérea italianas podrían ser suficientes para imponerse decisivamente a un adversario de la talla de Inglaterra y Francia unidas.

En casos como el que acaba de producirse en Europa, la atención de las autoridades navales se concentra en el Extremo Oriente. Allí la situación podría hacerse crítica para las armas británicas, dado que las divisiones navales británicas allí destacadas quedarían a merced de las fueras japonesas, muy superiores en número, y que no sería posible reforzarlas. En la actualidad lo más que puede hacer el Almirantazgo británico en Extremo Oriente es reunir unos diez cruceros, una flotilla de destructores y unos quince submarinos.

Por lo tanto, si bien la situación en el Mediterráneo, desde el punto de vista británico no encierra peligros inconjurables, la situación en Extremo Oriente sigue causando serias aprensiones en Whitehall, sede del Almirantazgo.

LA SUPERSTICION DEL FOSFORO

La superstición según la cual no hay que encender tres cigarrillos con un solo fósforo, tiene un origen que, por excepción en estos casos nos es perfectamente conocido. No data de muy lejos: simplemente de la guerra anglo-boer.

Se sabe que los boers eran excelentes tiradores. Si un soldado inglés encendía rápidamente su cigarrillo con un fósforo, el enemigo no tenía tiempo de tomar puntería. Si el mismo fósforo brillaba el tiempo necesario para encender un segundo cigarrillo, el peligro se hacía mayor. Pero si se hacía durar la lumbre del fósforo el tiempo necesario para encender un tercer cigarrillo, las probabilidades de que alguno de los tres compañeros recibiera una bala en la cabeza eran enormes.

De ahí emociones que, repitiéndose gran número de veces, se imponían al espíritu. Se establecía una asociación automática entre esa emoción y el hecho que la precedía regularmente. La convicción se impuso en las tropas del Africa Central de que la operación era decididamente peligrosa. Y ganó sin mayores explicaciones, a todos los soldados de los demás ejércitos ingleses.

Cuando los británicos fueron en socorro de Bélgica y de Francia, llevaron consigo al continente esa creencia. No es difícil comprender por qué la trasmitieron a sus nuevos camaradas.—(De «Je Sais Tout», París).

Canción de Cuna

Duérmete, mi niño..
Puñadito de oro
quédate dormido.

Enlaza las manos,
cierra los ojitos,
que el Angel del sueño
ya viene en camino.

No verás al Angel
si no estás dormido.

Varita de nardo...
Duérmete, mi niño.

El Angel del suño
a orillas del río,
junta arena y piedras,
luciérnagas, grillos,
luna, caracoles,
pájaros y nidos,
para hacer un pueblo
con cuatro caminos,
con árboles altos,
torres y molinos,
plazas y faroles,
puentes y navíos.

El vendrá a llevarte
cuando estés dormido

Enlaza las manos,
cierra los ojitos.

Silencio... Silencio..
El Angel y el niño.
Varita de nardo
sobre el pecho mío.

Javier Villafaje.

Glosa de nuestra Redacción en París

PIO BAROJA, EL AUTENTICO ESPAÑOL

Especial para el DIARIO DE LA MARINA

(Por don Manuel García Blanco, Profesor de Literatura de la Universidad de Salamanca).

El novelista Pío Baroja de fama mundial que reside actualmente en el «Colegio de España» de la **Ciudad Universitaria** de París, acaba de publicar un nuevo libro en castellano, bajo este título: **Comunistas y otra ralea** (Ediciones Reconquista).

Baroja encarna excelentemente el tipo del escritor individualista español, convencido que el libre examen y la crítica se hallan en la base de toda ciencia, de todo arte, de toda literatura.

Acostumbrado como estaba a escribir sin violencia de ninguna clase, y dirigiéndose a un público que tomaba las ideas por lo que ellas significaban, no se había preocupado jamás de conquistar a las masas, las cuales, como es bien sabido, se amparan de una teoría, o de una utopía, para hacer un arma destinada a agobiar al adversario. Por este motivo, Baroja había vivido al margen de las intrigas políticas en boga, pobre, pero independientemente.

Cuando advino la República, asistió al espectáculo de la flamante «democracia», y siguió con ojo alerta la ofensiva de los adeptos del socialismo y de otros demócratas oportunistas hacia los buenos empleos y las substanciosas canonjías. Con ello, por otra parte, no creía en la eficacia de los tópicos a la moda del momento, se limitó a vivir al margen de las nuevas camarillas.

Se le guardó rencor y las hojas de extrema izquierda llevaron a cabo una campaña contra ese independiente. El diario **El Socialista** llegó hasta escribir que estaba muerto de asfixia en medio de la indiferencia general!

No por ello Baroja dejaba de escribir libros y artículos en el ambiente restringido en que se le quería enmurar. Es entonces cuando la aparente indiferencia se trocó en hostilidad declarada.

Según Baroja, cuyas declaraciones tanto orales como impresas son categóricas, habría que atribuir el intransigente sectarismo de los comunistas, en gran parte al menos, al fondo judío de su doctrina. En varias ocasiones, nuestro autor ha afirmado, en efecto, que en la base del marxismo hay que buscar un complejo de odio social, de rencores de clan contra las naciones europeas.

De estas campañas de Baroja, el editor de Valladolid extrajo los principales elementos del volumen que acaba de publicarse.

Se encuentra expresada la firme convicción que el peor de los despotismos es el despotismo marxista. De ahí una adversión tan pronunciada por todo lo que, de cerca o de lejos, se relaciona con el comunismo. Baroja admite que la libertad implica la posibilidad de practicar la crítica, pero niega que esta facultad se aplica a las masas. Lo que vale decir que, según él, la libertad sería de naturaleza espiritual y no política. Para un intelecto como el de Pío Baroja, ser libre, es poder escoger un tipo de vida, con jefes de acción precisos y aún, hasta cierto punto, poder escoger su propio destino. Nos complacemos en publicar sobre este último libro de Baroja, el lúcido y brillante artículo del profesor García Blanco, catedrático de Literatura de la Universidad de Salamanca.

Hace largos años ya que el propio Baroja, dirigiéndose a él mismo, escribió que «era vasco por tres lados y medio y lombardo por el medio lado que quedaba». Y, para completar esta filiación, añadía: «Clavado en los Pirineos e injertado en los Alpes, me siento archi-europeo». Sin embargo, a despecho de esas manifestaciones, hemos intitulado la presente crónica en términos que atribuyen a Baroja cuatro lados de auténtico españolismo.

Porque tal es su obra: española del comienzo al final. Y española por sus méritos como por sus defectos. Y todavía porque circula, a modo de un soplo de vida, una corriente espiritual netamente nuestra. Su curiosidad, su impertinencia, sus contradicciones han marcado su figura con un sello indeleble en la historia de las letras españolas. Y su actitud actual, al lado de la España nacional, no es más que la última consecuencia de lo que precede. Por cuanto importa no olvidar que el accidente de esta guerra habrá sido la piedra de toque que sirvió para revelar las reacciones sentimentales de los que, en España, manejan la pluma. Y Baroja, desde la primera hora, metido en sus Pirineos en donde la Revolución lo sorprendió en Julio de 1936, no podía sino obrar en el solo sentido que concordaba con su manera de amar a España.

Su primer gesto se encarna en esos artículos que publicó en **La Nación** de Buenos Aires. Recoge sus impresiones en los círculos de refugiados españoles en París desde el comienzo de la guerra y se complace en disecar la variedad truculenta de esos tipos que deambulaban entonces y deambulan siempre en el asfalto de la capital de Francia. Luego, sonó la hora del viaje a Salamanca, en donde la Universidad, en una fría mañana de enero, vió constituirse el Instituto de España. Baroja prestaba juramento a título de la Real Academia de la Lengua, volviendo a dar por ese gesto un nuevo lustre a la dignidad que poseía antes de la guerra. En fin, he aquí, a modo de tercer gesto, un libro reciente, que se intitula: **Comunistas y otra ralea** (Valladolid, ediciones Reconquista, 1938). El volumen se compone de dos partes. Una reimprime once artículos; la otra es una antología formada por el autor y compuesta de extractos de sus obras precedentes.

Los artículos remontan, salvo los cuatro primeros, anteriores a la guerra, al período posterior a Julio de 1898» y la influencia que se le atribuyen en cuestión están constituídos por una crítica muy profunda del comunismo. Tres de entre ellos, por lo menos. El cuarto contiene una confesión del autor sobre lo que se llama comúnmente «la generación de 1938» y la influencia que se le atribuye sobre las últimas décadas de la vida española. La tesis es la que sostuvo siempre el autor. Ya había dicho, jocoso, que aquella famosa **Generación**, en donde se le había englobado, no era más que una asociación de conspiradores disuelta por la Policía. Ahora repite que no cree formar parte de ella, o, por decirlo mejor, que la expresión tan en boga no representa sino una designación convencional imaginada por el amor de la simplificación. Por demás, esta opinión fué la de otros miembros de aquella reunión arbitraria de hombres de tendencias contradictorias. Pero se sabe, más o menos, lo que se quiere decir. Recordemos de paso, la magnífica apología que ha hecho de ese grupo de escritores don Francisco de Cossío en su reciente libro: **Manolo.**

Los otros artículos de la primera parte vieron la luz del día al zar de la guerra, en los órganos nacionales y extranjeros. Se destacarán sobre todo aquéllos consagrados al análisis de ese fondo de rencor que caracteriza al marxismo. Otro, intitulado: **Espera**, merece ser señalado. Es una revista rápida de la historia española contemporánea en diversos momentos particularmente salientes: comienzo del reino de Alfonso XIII, advenimiento de la dictadura, proclamación de la República. El último de estos momentos es el que vivimos, de emociones más intensas que los precedentes y de calidad superior, nacido, como se sabe, bajo el signo triunfal de Franco.

La segunda parte del libro ofrece un vivo interés. El autor la intituló simplemente, **Páginas para una antología de actualidad.** Es, como ya lo hemos dicho, una colección de extractos de sus obras por orden cronológico, que va de 1903 a 1931 y que se agrupa, según una determinada filiación, de temas. Allí Baroja resolvió parcialmente un trabajo de gran urgencia: el de escoger las páginas de nuestra moderna literatura que presentan la base ideológica del movimiento actual. Su ejemplo debiera ser seguido con cada uno de los otros grandes autores. El resultado sería de los más curiosos. Desde luego, habría lugar para enriquecer las páginas presentes por las declaraciones formuladas en 1931 y en 1932 por Don Pío en los diarios de Madrid. Veía ya las fallas del edificio social español y las señalaba con su perspicacia habitual. No hay necesidad de recordar, sobre este particular, su actitud burlona frente al estatuto concedido a los vascos, actitud que, en un vasco de ese valor, causó entonces sensación.

El prólogo del volumen está firmado por Ernesto Giménez Caballero. Abunda en sugestiones originales. Partiendo del análisis de uno de los libros más notables de Baroja de hace veinte años: **César o nada**, el signatario nos presenta a Baroja como precursor del fascismo europeo. De esta aguda visión, Giménez Caballero ve el doble punto de partida por un lado en el cesarismo nacido de la corriente nietzscheneana, por el otro, en el sindicalismo heroico, resultante de las ideas de Sorel. Otros detalles tienen una significación de precursores, en esa España de 1909, fecha de la publicación de la novela. Así la swástica racista y el fascio romano.

Es aquí donde resuena la voz de uno de los pocos sobrevivientes de la Vabumb, como fué designada por alguno la Generación de 1898. De los otros, Valle Inclán murió en el comienzo de 1936, Unamuno al final de ese mismo año, Ramiro de Maeztu cayó asesinado en Madrid y Manuel Bueno sufrió la misma muerte en Barcelona. De Benavente y de «Azorín» no queremos saber nada. Por el instante, no nos queda más que Baroja. Duro y fuerte, como siempre...

Manuel GARCIA BLANCO

Salamanca, septiembre 1938.

FECHAS Y ANIVERSARIOS

OCTUBRE 13

En 1715 murió Nicolás Malembranche, filósofo francés. Era hijo de Nicolás Malembranche, secretario de Luis XIII de Francia y de su esposa, Catalina de Lauzon, hermana de un Virrey del Canadá. Había nacido en París el 6 de agosto de 1638.

En 1534 ocupó la silla pontificia el Papa Paul III (Alejandro Farnesio). Había nacido el 28 de febrero de 1468 y sucedió a Clemente VII. Paul III murió en 1549.

En 1822 murió en Venecia Antonio Canova, Marqués de Ischia, el famoso escultor italiano. Había nacido en Passagno, en las cercanías de Treviso, el 1o. de noviembre de 1757.

M.E.C.D. 2016

VIBOREÑAS

LA BODA DE AYER TARDE.—En la iglesia parorquial de San Francisco de Paula, como habíamos anunciado quedaron consagrados ante su altar mayor los amores de dos jóvenes tan simpáticos y estimados, como la señorita Josefina Rodríguez Luloaga, dechado de bondad y de virtudes en quien se aúnan en la más sublime trinidad, la gracia, belleza y simpatía.

En cuanto al novio, su feliz elegido, doctor Juan Marcos Labourdette y Scull, diremos que es médico joven y estudioso, que une a su modestia y sencillez, su gran saber y profundos conocimintos, de los que a diario da las mejores pruebas en el ejercicio de su brillante carrera, en el Hospital Municipal de Infancia, donde es tan querido y considerado por todos sus compañeros.

Poco después de las cinco, hora para la que se había señalado la nupcial ceremonia, hizo su entrada en el templo la señorita Rodríguez, llegando hasta el altar entre las felicitaciones y congratulaciones que recibía a su paso de la numerosa y selecta concurrencia que se había dado cita para tan lucido enlace.

La acompañaba su hermano el caballeroso joven Rafael Rodríguez Luloaga designado como padrino.

Su amantísima madre, bondadosa señora Josefa Luloaga viuda de Rodríguez, fué la madrina.

En la ceremonia breve y sencilla, ofició el R. P. Fermín Fraga, en ausencia de nuestro querido amigo, el R. P., doctor Alfredo Llaguno, párroco de aquella iglesia que regresará esta tarde de Camagüey.

Firmaron el pliego matrimonial en calidad de testigos de tan gentil desposada, el doctor Eduardo Rodríguez Sigler y los señores Aurelio Alvarez, Presidente de la Asociación de Colonos, Miguel Angel Quevedo, estimado compañero, Director de la revista «Bohemia» y José Antonio Labourdette, hermano de su prometido.

Por Marcos fueron testigos, los doctores Angel Arturo Aballí y Roberto Valdés Díaz, Director Técnico y Director Administrativo del Hospital Municipal de Infancia respectivamente, Julio Cabrera Calderín, Agustín Delgado y Francisco Rodríguez.

Los nuevos esposos pasarán los primeros días de su luna de miel en la Perla del Sur, fijando después su residencia en la calle de Milagros y Cortina.

Sean muy felices.

SAN EDUARDO.—En la festividad de hoy celebran su santo el distinguido ingeniero señor Eduardo I. Montoulieu, ex Secretario de Hacienda y en la actualidad Director del Fondo Especial de Obras Públicas, que es una de las figuras más destacadas en nuestros círculos sociales y financieros, por su hombría de bien y caballerosidad intachable.

El doctor Eduardo Fontanills, prestigioso y antiguo médico, y su hijo Eduardito Fontanills y Mazón, el querido confrere del periódico «Información», que recibirá en esta fecha el testimonio de la más alta consideración y aprecio que le tiene la sociedad habanera, donde está tan bien relacionado.

El joven y notable cirujano, doctor Eduardo Eleizegui.

El señor Eduardo Pérez Moreno, dedicado al negocio de Seguros y figura prominente de la colonia española.

Eduardo Cidre Ochoa, cronista social de otros días, íntimamente ligado al periódico «Avance».

Doctor Eduardo Díaz Osero, profesor de la Universidad.

El representante a la Cámara señor Eduardo Radelat.

Eduardo Acosta Rodríguez, representante en Cuba de los productos Max Factor.

El notable dibujante Eduardo Abela, autor del popular «Bobo».

Tato Maciá, Eduardo Sánchez Alfonso, Eduardo de Arias, Eduardo Piña, Eduardo Cañas, ya bastante mejorado, Eduardo Rodríguez Barbarrosa, el dentista doctor Eduardo Pomares y su simpático hijo Eddy, Eduardito García Palú, Eddy Moreno y el doctor Eduardo Le Riverand, Catedrático Agregado de Derecho Civil, primer curso, de la Universidad de la Habana.

El caballeroso y simpático joven Eduardo Denis, condueño del conocido establecimiento «El Centro».

Eduardo Fernández, joven y atento cajero de la Administración de este periódico, que ha sabido granjearse el afecto de todos sus compañeros.

Eduardo Rodríguez antiguo y querido empleado de los talleres de este DIARIO, y Eduardo Zaldarriaga, del departamento de anuncios clasificados.

Y los compañeros, Eduardo Pintado, de las revistas «Carteles» y «Vanidades» y Eduardo Héctor Alonso, crítico teatral del periódico «¡Alerta!»

Reciban todos nuestra felicitación.

NATALICIO.—Un niño monísimo Salvador Fausto Rivero y Díaz, adorado y encantador hijo de un amigo y compañero tan atento y servicial como Salvador Rivero, estimado subregente de este periódico y su joven e interesante esposa Julia Díaz Pérez cumple en esta fecha sus dos años de vida, lleno de gracia y alegrías para satisfacción de sus queridos padres, a los que enviamos nuestra más cordial felicitación, deseándoles la más venturosa vida a su heredero.

INTERESANTE CHARLA.—Nuestra distinguida compañera Leonor Barraqué, culta y prestigiosa intelectual, ofrecerá mañana a las seis de la tarde en el local del colegio Estrella, una interesante charla, dedicada a las ex alumnas de ese acreditado plantel, invitando para este acto a todas sus compañeras, la bella y simpática señorita Aracelia Lamelas, Presidenta de la Asociación de alumnas y ex alumnas del colegio.

MERECIDA DISTINCION.—Acaban de ser objeto de muy alta distinción por parte del Gobierno de la República, los estimados compañeros de este periódico, Francisco C. Bedriñana y el ingeniero José Caminero, a quienes se les ha concedido con el grado de Caballeros la Orden de Carlos Manuel de Céspedes.

Felicidades.

EN SUS DIAS.—En la fecha de hoy celebra su santo la señora Geraldine Pubillones, joven y bella esposa de nuestro querido compañero Juan F. Morán, secretario particular del doctor Manuel Costales Latatú, honorable señor Secretario de Sanidad.

La señora de Morán, que goza de grandes afectos y simpatías en la sociedad habanera, pasará su santo colmada de felicitaciones y congratulaciones.

El cronista se complace en saludarla, deseándole el más dichoso día.

CUMPLEAÑOS.—Cumple hoy tres años de edad, de felicidad y dichas infinitas para sus queridos padres los estimados esposos Hipólito Amador Hernández y su joven y bella señora Rosita Estrada Mora, su menor y encantador hijo Joaquinito, que en tan dulce fecha se verá colmado de juguetes y felicitaciones.

Tenga tan simpático niño el más dichoso día, enviando nuestra más cordial enhorabuena a sus complacidos padres y a su amantísima abuelita, la distinguida dama Rosa Verdes viuda de Estrada Mora.

Orestes DEL CASTILLO.

MAGNIFICAS CAPAS DE SILVER FOX DESDE $24.75 EN ADELANTE

Acabamos de recibir una selectísima colección de capas y boleros en piel de Silver Fox, que por motivos de propaganda han sido marcados a precios de gran economía.

Apresúrese a elegir su modelo, pues la cantidad es limitada y sus precios tan atractivos harán que pronto se agoten.

Sánchez y Arean

AMISTAD 304
Entre San Rafael y San Martín
Tels. A-0481 - A-7737, Habana

El Club Rotario de Marianao celebra el "Día de la Raza"

El Dr. J. M. Gutiérrez pidió a los cubanos de hoy que actuaran como los del 68

MARIANAO, octubre 12. DIARIO. El Club Rotario de Marianao, dedicó su última sesión-almuerzo a la conmemoración de las fechas históricas del 10 y 12 de octubre. Presidió el Dr. M. Chils Navarrete, vicepresidente del Club, por ausencia del doctor Antonio M. de Ayala, asistido de los directivos Casanovas y doctor Calves.

Hizo uso de la palabra el Dr. José Manuel Gutiérrez, Catedrático de la Universidad de la Habana, para hablar sobre la guerra de Independencia. El doctor Gutiérrez, haciendo un análisis del momento cubano, dijo: «Me sentiría optimista si viera en los cubanos de hoy, las virtudes de los cubanos del 68 o del 95; pero, desgraciadamente, parece que nuestro fervor patriótico se ha menguado bastante». Terminó con una invitación al Club para que labore en el campo de la cultura popular. El señor Faustino Graña también usó de la palabra tratando sobre el Día de la Raza. Asistieron como invitados, Manuel J. Hernández, José Manuel Ibáñez, Ing. Horacio Navarrete, Dr. Carlos M. Calvet, Rafael Oriol, Rafael Verdejo, y otros.

JUEGUE GRATIS COMPRANDO en OBISPO

UN ARROLLADO

Julio Salserio de la Torre, de 8 años de edad, vecino de San Miguel y Aramburo, fué asistido de graves contusiones diseminadas por el cuerpo, que le fueron causadas frente a su domicilio por el automóvil 72,381, que conducía Lucrecio Chamizo Piedra, de Basarrate número 17.

EL ALCOHOL DE LAS FAMILIAS
ALCO ELITE
PRODUCTO - ARECHABALA

Pañuelos Bordados para Señoras

Bordados a mano.
Bonita presentación.
Precios muy baratos.
Estilos muy nuevos.
Propios para regalos.

BAZAR INGLES
GALIANO Y SAN MIGUEL

Importantes premios alemanes sobre las mejoras de aviación

Se refieren a construcción de aeroplanos, armamentos y equipos para los mismos

BERLIN, octubre 12. (Havas).—La Sociedad Lilienthal Para Estudios Técnicos Aeronáuticos, que celebrará el miércoles su asamblea general anual, en presencia del coronel Lindbergh, ha instituído para el corriente año de 1938 premios por valor de diez mil marcos, destinados a recompensar los mejores trabajos sobre construcción de aviones, motores, armamentos y equipos aéreos radiotelegráficos.

En lo que concierne a los armamentos, la obra que se premie deberá ser un estudio balístico sobre las bombas de aviones. La memoria que opte por el premio para la construcción de motores, ha de referirse a los engranajes y ruedas dentadas. Y la monografía que aspire a ser premiada en la sección radio-telegráfica, deberá estudiar el empleo de las ondas luminosas ultra-rojas.

Los concursos quedan abiertos a alemanes y extranjeros, pero han de ser siempre «arios».

La Sociedad ofreció esta noche, en Potsdam, una recepción a la que asistió el coronel Lindberh y otras personalidades, nacionales y venidas del extranjero. El general Milch, jefe de Estado Mayor de la aviación militar, dió la bienvenida a los cisitantes, en nombre del mariscal Goering, Ministro del Aire. Durante el acto se anunció que la medalla de la Real Sociedad Aeronáutica, de Inglaterra, ha sido conferida este año al doctor Hugo Eckener, el director de la Compañía Zeppelin, siendo esta la primera vez que se discierne ese honor a un extranjero.

CRONICA HABANERA

ECOS DE UNA BODA

OHILDA TOUZET.—Según dimos cuenta en su oportunidad, el pasado día seis contrajeron matrimonio en la Iglesia de Notre Dame en Nueva York, la bella y encantadora señorita Ohilda Touzet y Martínez y el estimado amigo Jorge Prats y Cubas, pertenecientes a distinguidas familias de la sociedad habanera.

Una gentil amiga que se encuentra de temporada en aquella gran metrópoli nos envía amablemente junto con el retrato de la novia, interesantes detalles de dicha boda, los que vienen a completar nuestra información anterior.

La señorita Touzet hizo una novia lindísima.

Su traje, regio modelo interpretado en satín blanco en la famosa casa Lord and Taylor de la Quinta Avenida, llevaba como detalle chic un gran velo de encaje legítimo de Inglaterra, propiedad de la familia Lancing.

Como complemento el ramo nupcial, confeccionado primorosamente con lillies of the valley y azahares, regalo del gracioso niño Ramoncito Gómez y Sánchez Crusellas.

Hasta el altar llegó la señorita Touzet del brazo del correcto y simpático joven Luis Santeiro y Crusellas, actuando de padrinos el señor Luis M. Santeiro y la señora Ana María Sánchez Crusellas de Gómez, la que representaba a la madre del novio señora María Dolores Cubas de Prats.

Presidía la concurrencia la distinguida e interesaste dama Mercedes Crusellas de Santeiro, prima de la novia, encontrándose presente en la ceremonia, además, éste concurso selecto de invitados.

El Director del DIARIO DE LA MARINA, doctor José I. Rivero y señora Sylvia Hernández de Rivero, Oscar Massaguer y señora Araceli Puente, doctor Adolfo Delgado y señora Luisa Angulo, José Manuel Mesa y señora Hermes Díaz, Juan B. Santeiro y señora Rosita Vázquez, Segundo Casteleiro y señora Lolita Colmenares, doctor Jorge Casteleiro y señora María Maciá, ingeniero Eugenio Rayneri y señora Rosita Cadaval, doctor Pedro Pablo de la Cámara y señora Aimée Fowler, Alberto Gross y señora Alicia Cadenas, Fernando Villapol y señora Laura Tarafa, Guillermo Díaz y señora Fannie C. de Díaz, José M. Peláez y señora Terita D. de Peláez, Aurelio Narganes y señora Adelaida Dolz, Angel del Busto y señora, señor Tapia y señora, señor Sedano y señora, Salvador Fondón y señora Carmelina Laurrieta, Eugenio de Sosa y señora Tomasita Chabau, doctor Jorge Mañach y señora Margot Baños, Mr. y Mrs. Frank Kelly, Mr. y Mrs. Lancing, Mr. y Mrs Stark, y Mr. y Mrs. Keisch.

Las señoras Loló Solís viuda de Steinhart, Nena Machado de Grau, Fidela Hernández, Mrs. Annie Godking, Mrs. George Fichtner.

Las señoritas Cristina Casteleiro, Rosita, Margarita y Enita Rayneri, Cristina Gelats, Cuca y Alicia Valiente, Elena Franca, Nenita Grau, Odette Posso, Patricia Delgado Mari de los Reyes, Peggy Smith, Margot Blanco, Lily Batet, Hortensia Tapia, Angelita Echarte, Dorothy Lancing, Mimí Stark, Elsie Henderson, Florence Visenska, Alice Peláez y Annie Holmeyer.

Y los señores Arturo Sosa, Sam Alton, Bill Weiss, George Fichtner, Sylvester Small, Walter y Lawney Goodkind, A. K. Merrill Jr., Jack Brown, Ed Osterland, Carlos Austin y Gahr Laux Jr.

Como podrán ver nuestros lectores, casi todos los cubanos que se hallan de temporada en Nueva York, actualmente, estaban reunidos en la boda Prats-Touzet, de la que con gusto volvemos a hacernos eco.

Los novios fueron después de la ceremonia para su nuevo apartamento de Kew Garden, cerca de Nueva York, donde residirán.

LOS SEÑORES DE MARTI. — Ayer, en horas de la mañana, regresaron a nuestra capital tras una temporada en Europa y Nueva York, el general José Martí y su gentil e interesante esposa Teté Bances, figuras caracterizadas de nuestro gran mundo.

Los señores de Martí, con motivo de su regreso, permanecerán esta tarde y la de mañana, en su residencia del Vedado, para recibir a sus amistades que deseen saludarlos.

JOYERIA "LE TRIANON"

OCASION UNICA
GRAN VENTA ESPECIAL
Objetos de Arte y de Uso Práctico, Propios Para Obsequios,
A PRECIOS INCREIBLES
DESDE $1.00 HASTA $10.00
(Vea las vidrieras).

Salvador Fondón: Galiano 91

GRATITUD DE LA ASOCIACION NACIONAL DE EMIGRADOS REVOLUCIONARIOS CUBANOS

La Asociación de Emigrados Revolucionarios Cubanos nos ruega que hagamos llegar su sincero agradecimiento a todos los que contribuyeron al éxito artístico de la velada celebrada el día 10 por dicha institución, en conmemoración del Grito de Yara, demostrando sus simpatías por esta patriótica institución.

Igualmente desean hacer llegar su gratitud a los concurrentes, a las representaciones que les honraron con su asistencia, demostrando que existen todavía muchos ciudadanos que sienten por Cuba y veneran a los héroes y mártires que dieron su vida en aras de la independencia patria.

TOMO SALFUMANTE

En la casa de socorro de Jesús del Monte fué asistida ayer Caridad Herrera Díaz, de 17 años de edad, vecina de Serafines número 29, de una grave intoxicación que sufrió al tomar en su domicilio media botella de salfumante, con el propósito de suicidarse.

DENUNCIA DE HURTO

Participó a la policía José Hernández Alvarez, vecino del poblado de Nueva Paz, que del camión que maneja le hurtaron, frente al taller de Cagigas, su cartera dactilar y la documentación del expresado vehículo

Una gran variedad de
Modelos Encantadores!

También para sus niñas hemos importado preciosas colecciones de Vestiditos y otras Novedades de temporada. Estos cuatro diseños le permitirán formarse una idea de la vistosidad y elegancia que hay en el surtido. Todo él tiene precios económicos.

Modelito en excelente crepé, colores prusia o vino, con la Blusa de chantung a listas en tonos vivos. Fruncidos en la cintura. Tallas de 12 a 16 años — 4.75

Vestidito de seda a listas multicolores, con fruncidos en la cintura y en la blusa. Tirantes y cinturón de terciopelo. Tallas de 3 a 6 años — 3.25

Modelito en magnífico crepé, colores prusia o "spice rust", con la Blusa a listas en tonos vivos. Adornado con lacitos de terciopelo. De 8 a 12 años — 3.95

Vestidito de crepé de seda, en colores azul marino y rust. Preciosos bordados de estambre por el frente del cuello y en los bolsillos. De 12 a 16 años — 4.75

Acuda con sus Niñas a nuestro Segundo piso y pruébeles algunos de los nuevos modelitos. Estamos seguros de que tanto ellas como usted no podrán menos de quedar encantadas. Asimismo, para sus Niños también tenemos muchas cosas nuevas.

fin de Siglo
san rafael y águila, teléfonos: m-5991-92-93
EL UNICO ESTABLECIMIENTO QUE TIENE AIRE ACONDICIONADO

MERIENDA CAMPESTRE. — Una simpática merienda tuvo efecto ayer tarde en la finca «Elisa» hermosa propiedad campestre de la carretera de los Pinos.

Organizado fué por un grupo de muchachas y jóvenes en honor de la encantadora señorita Elsita Montoro y de la Torre gala de nuestros salones elegantes.

Dado su carácter juvenil resultó animadísimo.

Entre las señoritas se encontraban Nonó y Macusa Larrea, María Kindelán, Mimí Sánchez, Josefina Loredo Margarita Pedroso, Gilda Morales y Gloria Barrios.

Y entre los jóvenes, Pancho Miranda, Manolo Bustamante, Ernesto Fernández, Vicente Díaz, Salvador Castañeda, Fernando Santamarina, Eddy Smith, Albert Harkness y el Marqués de Perijaá.

UNA JUNTA HOY. — A las siete de la tarde, en el Hotel «Nacional», tendrá efecto esta tarde una gran junta.

Cita para ella la gentil y bondadosa dama Emma Cabrera de Giménez Lanier, Presidenta de la Fundación para Ciegos Varona Suárez, con el objeto de tomar importantes acuerdos sobre la grandiosa fiesta que a beneficio de aquella institución organiza para el día tres de Diciembre el Club de los Leones de la Habana.

La señora de Giménez Lanier ruega a todas sus amistades así como a todas las personas que cooperaron con ella a la fiesta del pasado año, la más puntual asistencia.

EDUARDO FONTANILLS. — Un saludo afectuosísimo hacemos llegar con estas líneas hasta el querido compañero Eduardo Fontanills y Mazón, que hoy está de días.

Eduardo Fontanills, joven, simpático y amable, es una de las principales figuras del periódico «Información» donde redacta con estilo fácil y elegante la Crónica Social.

A las muchas felicitaciones que recibirá une el cronista las suyas.

DOS ACTOS PROXIMOS.— Mañana viernes, en su residencia del Reparto Miramar, sede de la Legación, ofrecerá una comida el Excmo. Sr. Juan de Osma, Ministro del Perú.

Para dicha comida, que será en honor de los cronistas sociales habaneros, se nos invita amablemente.

También hemos sido gentilmente invitados por el Excmo. Sr. Silvio Rangel de Castro, Ministro del Brasil, para un almuerzo que ofrecerá el domingo en el Hotel Nacional en honor del notable artista brasileño que es huésped de nuestra capital Oscar Lorenzo Fernández, cuyo concierto del próximo domingo a las diez de la mañana en el Auditorium ha despertado verdadero interés.

(Continúa en la página SIETE)

DE VENTA EN TODA LA ISLA A $0.30 UNO
PYRAMID
PAÑUELOS

40 PRODUCTOS CUBANOS TIENEN BUEN MERCADO EN LA REP. DE PANAMA

El señor Julio Domínguez Romay, cónsul de Cuba en Colón, República de Panamá, ha remitido al Negociado de Comercio Internacional de la Secretaría de Estado, un informe sobre la importación en aquella República de productos cubanos, durante el mes de marzo del actual año. Trátase de los últimos datos publicados por el Boletín de Estadísticas de Panamá.

El total de las importaciones indicadas en el citado mes, suma 13,372 pesos, o sea casi el doble de las del mes de febrero que fué de 6,046 pesos y casi el mismo volumen de las del mes de enero, que ascendió a 13,659 pesos.

«Es halagador—explica el cónsul Romay—el hecho de que las importaciones de marzo, aunque el valor total no asciende a una suma de importancia, estén constituídas por cerca de 40 productos distintos de nuestra industria, demostrando con ello que el comercio de Panamá ha tomado en cuenta nuestro mercado, ya que esas importaciones no son esporádicas, sino de forma estabdle y periódica.

USTED SE ASOMBRARA DEL
SÉNÉGOL

"¡CASI INCREIBLE!
como se me mejoró la piel"

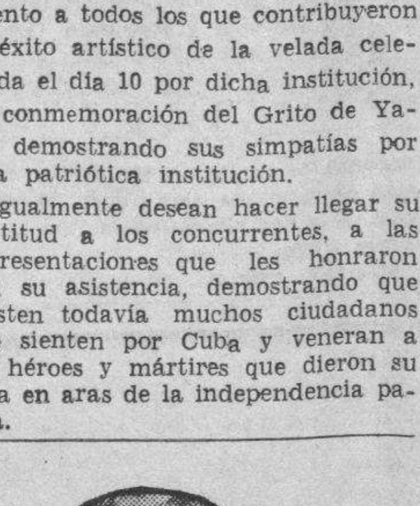

"En la cara, hombros y espalda tenía yo desfiguraciones bochornosas de manchas adoloridas y barrosas, y picazón. Hallé que el mal me lo causaban los poros tupidos y empecé a usar el Jabón Resinol para limpiar las impurezas de los poros, y al mismo tiempo usé Ungüento Resinol para aliviar y ayudar a sanar los sitios adoloridos y en los que los barros habían perforado la piel. Despues del primer tratamiento la dolencia se me alivió. Ahora tengo una piel limpia y suave, mas para mantenerla en este buen estado sigo usando el Jabón Resinol diariamente, y el Ungüento Resinol para irritaciones." En todas las droguerías y farmacias.

Resinol — Pida muestra gratis a Resinol, Dept. 67 Balto., Md.

ELIXIR ANTIFLEMÁTICO del Dr GUILLIÉ

Prescrito desde mas de cien años (1812) contra todos les estados congestivos:
Corazón y Venas
Riñones
Higado
Pulmon
Senilidad
Paludismo

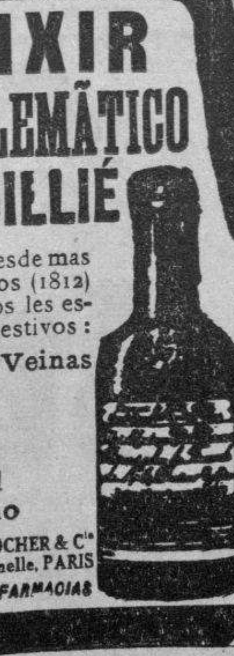

Laboratorios ROCHER & Cie 32, Rue de Grenelle, PARIS y en TODAS LAS FARMACIAS

SENSACIONAL DESCUBRIMIENTO CIENTIFICO DEL FISIOLOGO DE LA UNIVERSIDAD DE BERLIN, CONSEJERO PROFESOR DR. ZUNTZ.
TRATAMIENTO DE USO INTERNO PARA IMPEDIR LA CALVICIE
HUMAGSOLAN

Medicación y alimentación específica del cabello UNICO MEDIO en la actualidad para impedir la calvicie, estimulando y fortificando el crecimiento del cabello y reponiéndolo.

Está científicamente comprobado que la SEBORREA y la CALVICIE son enfermedades de ORIGEN INTERNO; causadas, bien sea por exceso de trabajo mental (surmenage), excesos sexuales, o deficiencia glandular (generalmente hereditaria), y por esto, tienen que ser tratadas con un medicamento de USO INTERNO.

Más de 2,000 médicos de Alemania y Suiza certifican el completo éxito de este nuevo tratamiento.

Dr. med. Bender, Pankfurt.
Participo a ustedes que en un caso de alopecía total, que apenas si reaccionó con el sol de altitud (15 radiaciones), conseguí un resultado excelente con la combinación del HUMAGSOLAN y las irradiaciones.

Dr. med. Arnold, Grossenhain.
El HUMAGSOLAN dió buen resultado en un caso de alopecía arlata, que había sido tratado sin éxito durante 2 años con sol de altitud y estimulantes locales.

FABRICADO EN SUIZA — DE VENTA EN FARMACIAS Y DROGUERIAS

Importadores Excl. WYSS y GARCIA. Apartado 496.

M.E.C.D. 2016

RADIO CINE HOY

METRO presenta la famosa novela de ERIC MARIA REMARQUE COLOSALMENTE LLEVADA a la PANTALLA!

"TRES CAMARADAS"

con Rob't TAYLOR Margaret SULLAVAN Franchot TONE Robert YOUNG

El mas formidable reparto del AÑO en la mas regia pelicula!! Un MONUMENTO de ARTE!!! Dirección del GENIAL FRANK BORZAGE

ADEMAS se EXHIBE. "A MAMA le GUSTA el ARTE" por GUY KIBBEE

Argumento del mismo autor de "SIN NOVEDAD en el FRENTE"

30¢ hasta las 6½ 40¢ Despues NIÑOS 20¢ TERT. 10¢

CARTEL DEL DIA

POR LOS TEATROS

LA COMEDIA: A-6737. Función corrida a las 9 por la Cía. de Teatro Cubano: «El paraguas de Chamberlain», «Mr. Bonos en Evián» y «Cristóbal Colón cesante», todas de Carlitos Robreño.

MARTI: M-2724. — «Mi abuelito», «Nobleza gitana», «Risas y melodías» y aficionados.

POR LOS CINES

ENCANTO: M-6055. A todas horas: «La mujer comprada», «Todo a plazos», cartón y revista.

FAUSTO: M-7800. A todas horas: «Ladrón de mujeres», «Viaje sin regreso» y revista.

NACIONAL: A-6700. A todas horas: «Carmen», «Bulldog Drummond en peligro» y variedad.

CAMPOAMOR: A-7054. A todas horas: «Mr. Moto se arriesga», «Traviesa gitanilla» y revista.

ALKAZAR: A-6869. A todas horas: «En el viejo Chicago», «Hay que comer» y variedad.

AUDITORIUM: F-4455. «El hombre propone» y «Alas sobre el Atlántico».

TRIANON: F-2403. «La mujer comprada» y «Puños de acero».

RIVIERA: F-2040. «Mr. Moto se arriesga» y «Traviesa gitanilla».

PAYRET: A-7157. «La tía de las muchachas» y «La paloma».

RADIO-CINE: M-1407. «Tres camaradas» y «A mamá le gusta el arte».

REX-CINEMA: M-2214. Revista, variedad, cartón, etc.

NEPTUNO: M-1515. «Rebeca» y «Pobre niña rica».

OLIMPIC: F-3711. «Rebeca» y «Cupido al volante».

PRINCIPAL DEL CERRO: «El hijo del Sheik» y «La historia se escribe de noche».

REX-CINEMA

SAN RAFAEL Y AMISTAD TELEFONO M-2214

— HOY —

Noticiario Universal. Ben Pollack y su Orquesta, musical. Paramount Gráfico. Noticiero Metrotone. De Allfau a Oberamergau. Viaje por Baviera La Montería. El Pato Donald, Mickey, Tribilín, formidables cazadores. 2o. Episodio del Conquistador de la Pradera.

PRECIOS:

11 mañana a 4 tarde .. .. 15 c.
4 tarde a 11 noche .. .. 20 c.
Niños siempre .. .. 10 c.

SESION CONTINUA. AIRE ACONDICIONADO

FLORENCIA: U-3533. «Ingratitud» y «Bodas por partida doble».

INFANTA: U-3700. «Secuestrado» y «Locuras de un joven».

MANZANARES: U-3354. «Morena clara» y «El novio de mamá».

ROXY: FO-3255. «Tres chiflados en Kentucky» y «Es mía».

RIVOLI: FO-1130. «Héroes del trópico» y «Encrucijada del amor».

REINA: M-2272. «Rapsodia mexicana» y «La batalla de Broadway».

RIALTO: M-1831. «La rubia del camino» y «Encarcelada».

LARA: M-2421. «Bloqueo» y «El prisionero de Zenda».

PRADO: M-2822. «Paraíso robado» y «El general murió al amanecer».

VERDUN: A-9206. «Yo acuso» y «Dulce evocación».

ACTUALIDADES: M-5575. «Amapola del camino» y «El tango en Broadway».

CERVANTES: M-6494. «Centinela alerta». «Al servicio del Zar» y episodio.

MAJESTIC: M-4477. «El capitán Blood» y «La carga de los 600».

BELASCOAIN: U-5200. «Un viaje a París» y «oLs grandes de Londres».

CUATRO CAMINOS: M-3676. «El tesoro de la isla misteriosa» (serie) y episodio.

VIVES: F-3128. «Calumnia» y «Sólo vivimos una vez».

GRIS: F-4292. «El secuestro de la reina». «La llave nocturna» y episodio.

MODERNO: X-1305. «Zona internacional» y «Segunda luna de miel».

SANTOS SUAREZ: I-4600. «El cobarde redimido» y «Mundos individuales».

WILSON: U-5863. «Aguila o sol» y «Allá en el rancho grande».

TOSCA: I13099. «Yo acuso» y «La condesa del antifaz».

CUBA: M-9796. «La venganza de Tarzán» y «La falsa Josette».

ROJO: M-4794. «La juventud manda» y «Paraíso robado».

UNIVERSAL: (Egido y Monte).— «Prometo pagar» y «Cueva de bandoleros».

BELGICA: A-9128. «Carne de contrabando» y «Orquídeas negras».

VIOLETA: M-3238. «Espía de Napoleón» y «Romance y riqueza».

MENDOZA: I-7285. «El triunfo de la astucia» y «La tentación de la modelo».

HOY ENCANTO TRIANON

La CREACION MAS FORMIDABLE de WALLACE BEERY en "La MUJER COMPRADA" -PORT of SEVEN SEAS- con MAUREN O SULLIVAN FRANK MORGAN JOHN BEAL

Basada en la famosa obra de Marcel PAGNOL. Dirigida por James WHALE

una Metro-Goldwyn-Mayer PICTURE

30¢ Niños 20¢ 40

ESCENARIO Y PANTALLA

VEASE MAS GACETILLAS EN LA PAGINA OCHO)

NACIONAL: EL RECITAL DE CARMINA BENGURIA

Carmina Benguría eligió para su «recital» la mañana del Día de la Raza, que nosotros llamaríamos mejor Día de España en América, o, si se quiere, como nos advertía al oído Gabriela Mistral, tan honda en sus preocupaciones y tan fina en sus precisiones sobre estas cosas, el Día del Idioma, según ha propuesto Colombia a sus hermanas del continente con el derecho que le da el ser el país de América en que la fabla de los conquistadores se conserva más pura. Y eligió bien, porque la prosodia, la actitud, la manera, el temperamento, todo en el arte de decir el verso es español, genuinamente español, en esta joven recitadora cubana, hija de cubanos y que, según nuestras noticias, no ha estado nunca en la Península.

Y es, desde luego, la poesía española la que mejor interpreta Carmina. Y de ella, la que más sabe a pueblo, la que más se presta a los decires y movimientos de la calle, la que se subraya con un contoneo garboso o con un castizo empaque de bailarina flamenca.

Claro que no todo es pueblo en los poemas españoles que incluyó Carmina Benguría en la segunda parte de su programa. No hay que confundir el sabor y el olor populares de un romance de García Lorca con el tufo sainetesco de las «cosas» de un López Silva. En los planos del llamado «arte culto» todo se nos da bien diferenciado y cernido; la erudición y la crítica han hecho ya en ellos su labor de clasificación y decantamiento. Lo difícil es distinguir en los planos del «arte nativo», en la confusión de lo embrionario, en el caos inevitable de los orígenes Por eso es tan difícil ser intérprete de lo popular.

Lo que se advierte en las interpretaciones españolas y populares de Carmina Benguría, a la vez que se echa de menos en interpretaciones de otro tijo, es la actriz natural, graciosa y desenvuelta, que hay detrás de la recitadora y que pugna por plantarse frente a las candilejas y de hecho se planta cada vez que el verso se lo permite.

La recitación, cada día más en boga entre nosotros, no puede, a nuestro juicio, tener más que una utilidad: abrir los caminos del teatro. Recitar es una manera de ejercitarse en el idioma, de captar sus valores fónicos. Cuando la recitación está bien orientada es el aprendizaje ideal para el teatro, lo que pudiéramos llamar el «bachillerato de la escena». Nosotros, de un modo sistemático, aconsejamos siempre a nuestras recitadoras que tomen la senda del teatro. Comprendemos que esa senda no resulta hoy muy tentadora; pero no hay otra. Además existe ahora el recurso del cine, arte en que ya nos estamos organizando. La recitación en sí ofrece pocas posibilidades—esta es la verdad—al artista legítimamente ambicioso.

En Carmina Benguría está la actriz en potencia. La recitación se ha encargado de descubrírnosla. Ya es bastante.

Francisco ICHASO.

NACIONAL HOY GRAN EXITO! PRECIOS POPULARES!

A PETICION CIFESA presenta a Imperio ARGENTINA en La GLORIOSA CREACION "CARMEN"

20¢ TARDE 30¢ NOCHE

HOY: TRES OBRAS EN LA COMEDIA. MAÑANA GRAN ESTRENO

Los señores Robreño, Suárez y Sáinz de la Peña, empresarios de la compañía de teatro popular cubano que con tanto éxito ha inaugurado la temporada invernal en «La Comedia», no descansan un solo momento en su afán de presentar espectáculos de verdadero interés para el público habanero, así para mañana, viernes, anuncian un estreno graciosísimo: «Aquí sobra uno...», un delicioso sainete de Armando Bronca.

Esta noche, a las 9, en función corrida, se ofrecen tres magníficos títulos de palpitante actualidad: «El paraguas de Chamberlain» (que se ofrece por última vez), «Cristóbal Colón, cesante» y «Mr. Bonos en Evián». En las tres se comenta con gracia inigualable toda la actualidad nacional y europea. Son tres aciertos de Carlitos Robreño, director artístico de esta gran compañía, en la que se destacan Sergio Acebal y Adolfo Otero, la pareja de todos los tiempos, secundados por Pepe del Campo, Ñico Rodríguez, Arnaldo Sevilla, Rolando Ochoa, J. R. Cuevas, Lolita y Pepa Berrio, Dinorah, la aristócrata del tango; Luz Gil, Amalia Mauri, Consuelo Novoa, Julita Muñoz y diez esculturales vicetiples bajo la dirección de «El Sevillanito». Se trasmite por onda corta y larga: «CMW», en 880 kilociclos, y «COCW» en 6330 ks. Sólo 30 centavos vale la butaca sin numerar y 40 centavos la luneta y el balcony numerados. No olvide que mañana se estrenará «Aquí sobra uno...», un chispeante sainete de Armando Bronca, en el que Acebal y Otero hacen «horrores». Escenas cómicas a granel. Si quiere divertirse y reirse de lo lindo no deje de ver «Aquí sobra uno...» En preparación, una obra sensacional: «El niño de Guatepeor». El martes, se estrenará «El reajuste provisional». Esté al tanto de estos estrenos destinados a darle enorme movilidad al cartel diario.

«MR. MOTO SE ARRIESGA» EN EL RIVIERA

Un programa extraordinario con dos magníficos estrenos presenta hoy la empresa de este elegante teatro, la aventura más truculenta de mister Moto... En el corazón de la Indochina. Véalo confrontar todos los peligros de la selva, unidos a los que los hombres civilizados le ofrecían... «Mister Moto se arriesga» es su más peligrosa y temeraria aventura. Son sus intérpretes Peter Lorre, Rochelle Hudson y Robert Kent. La otra gran atracción es el estreno de la simpática producción «Traviesa gitanilla», la mejor creación de la calamidad pública número 1, Jane Withers. Además, el noticiario Fox Movietone. Los precios: 30 centavos por la tarde y 40 centavos por la noche. Niños, tarde y noche, 20 centavos y tertulia 15 cts

Mañana, el programa ja-ja-ja... Dos ultradivertidísimos hits de la de la Columbia: Joe E. Brown (Bocaza), en «El Superhombre». El acabóse. Joe E. Brown convertido en un aclamado héroe del sport... Un héroe que en un principio fué el hazme reir de su Universidad, convirtiéndose, por virtud de un milagroso filtro, en el personaje más popular entre sus compañeros... Es una comedia que contiene todos los resortes de Joe E. Brown... Los que le han convertido en el primer favorito de las multitudes... de todas las edades, sin límites... ¡Es colosal, estupenda! Es simplemente fantástica. El otro estreno que le hará reir como hacía tiempo no lo hacía es «La noche antes», con Richard Arlen y Mary Astor. Una heredera no se sabe si secuestrada o raptada. Dos cabras robadas del zoológico, del que eran la mascota. Dos periodistas presos, por el robo de las cabrabs... Una novia en busca de su novio, para casarse... ¡y la boda deshecha por décima vez!

El domingo, Wallace Beery, Maureen O-Sullivan, Frank Morgan y John Beal en la soberbia superproducción de la Metro, «La mujer comprada», y Jacqueline Wells y Robert Paige en la sensacional film «El secuestro del año».

EXITO DE «EN EL VIEJO CHICAGO» EN EL ALKAZAR

Un drama en que se confunden la fantasía y la realidad, por lo que tiene de belleza y verismo. Sus personajes no han sido creados; son tomados fielmente de una época romántica y plena de intenso colorido. Los hechos que se entrelazan en la trama son verídicos. El clímax de la trama, el incendio famoso de Chicago, es de una exactitud matemática, por no decir rigurosamente histórica... Todo lo que palpita, vive y muere en esta gigantesca y espectacular superproducción «En el viejo Chicago», orgullo de la 20th Century Fox, de una emotividad tan intensa como insospechada Son sus formidables intérpretes Tyrone Power, Alice Faye, Don Ameche, cientos de actores y más de diez mil extras. Completa el programa la divertidísima comedia «Hay que comer», con Rochelle Hudson, Jack Hale y el eterno mayordomo Arthur Treacher. Además la interesante film en tecnicolor, «La coronación del rey de Inglaterra», y noticiario Paramount. Los precios, 20 centavos de 1.30 a 6.30 y 30 centavos después. Niños a todas horas, 15 centavos, y tertulia familiar 10 cts.

Pronto: Loretta Young, Joel McCrea, Marjorie Weaver, David Niven, Pauline Moore y Stuart Erwin en la lindísima producción «Buscando marido».

PAYRET OCTUBRE 17 LUNES

La ULTIMA PELICULA del gran actor PEPE ARIAS. Una Joya SONO FILMS presentada por TROPICAL Films de Cuba

"KILOMETRO 111"

El MAS GRANDE ACIERTO del gran artista argentino PEPE ARIAS

y la creación cómica del gran Ernesto VILCHES como director "UNA PRUEBA DE CARIÑO" con el conjunto Los BOHEMIOS - ADA LUZ y Mario PUGLIESE

OCT. 31 - El CAÑONAZO del AÑO - La mas esperada pelicula LIBERTAD LAMARQUE y HUGO del CARRIL JUNTOS en "MADRESELVA"

UN EXITO CONSAGRATORIO!! La excelsa actriz argentina

PAULINA SINGERMAN en "LA RUBIA DEL CAMINO"

Un golpe de triunfo y un gran sucess!! HOY 13 hasta Oct. 16 PODRA UD. ADMIRAR esta maravillosa pelicula en RIALTO 20 y 30¢

PROGRAMA

JA JA JA JA

MAÑANA Fausto y Riviera JOE E. BROWN -BOCAZA- en "El SUPER-HOMBRE" y Mary ASTOR y Richard ARLEN en "LA NOCHE ANTES" 2 HITS COLUMBIA!!

JA JA JA JA

NOTAS

HOY: Maureen O-SULLIVAN Y Wallace BEERY en el ENCANTO

Hoy, en día de moda y de gran gala la empresa de este aristocrático teatro tiene el honor de presentar la soberbia superproducción de la Metro Goldwyn Mayer, «La mujer comprada», la mejor creación del popular Wallace Beery, con la distinguida colaboración de Maureen O'Sullivan, Frank Morgan y John Beal, basada en la famosa obra teatral de Marcel Pagnol y dirigida por el genial James Whale, un drama vigoroso, un argumento humano, sentimental, saturado de notas alegres a ratos y conmovedoras las más de las veces... Una film que honra a la pantalla y a sus productores Metro Goldwyn Mayer. Conjuntamente se estrena la magnífica film «Todo a plazos» con Anne Nagel. Completa el programa el hilarante cartón en colores «Los pingüinos curiosos», la variedad «Canadá pintoresco» y el noticiario Universal. «La mujer comprada» se exhibe exactamente a las 3.17, 6.30 y 10.27 y «Todo a plazos» a las 4.38 y 8.28. Los precios: 30 centavos.

El lunes, colosal preestreno de la más gigantesca y espectacular producción del año, «Lobos del Norte», formidablemente interpretado por George Raft, Henry Fonda, Dorothy Lamour, Adim Tamiroff, John Barrymore, Louise Pratt y miles de extras. Un estupendo drama de las regiones árticas del norte, donde los hombres rodeados de una naturaleza primitiva, aman, odian, ambicionan y luchan con instinto de salvajes; en cuya trama de acción vívida y real podemos ver la guerra sin cuartel que durante años sostienen los rudos pescadores con los piratas que les despojan del fruto de sus labores... Un drama con varios dramas en su trama de épicas proporciones... «Lobos del norte» se exhibirá solamente tres días: lunes, martes y miércoles, y después no volverá a ser vista en la Habana sino hasta fines de noviembre.

MAÑANA: «EL SANTO EN NEW YORK» EN EL CAMPOAMOR

Hoy, en función continua de 1.30 a 7.30, presenta por última vez la empresa de este simpático teatro a Peter Lorre en su más escalofriante aventura, «Mr. Moto se arriesga», y a la calamidad pública número 1, Jane Withers, en su más hilarante producción «Traviesa gitanilla». Además, noticiario Universal. Los precios: 30 centavos de 1.30 a 6.30 y 40 centavos de 6.30 a 7.30; niños, de 1.30 a 7.30, 20 centavos, y tertulia 10 centavos.

¿Quién era Simón Templar?... La policía le perseguía tenazmente como su más codiciada presa. La gente del hampa le temía como a la muerte misma. Era un hombre mitad santo y mitad diablo. Fascinador y repulsivo, pero siempre el centro de atracción de los que los circundaban, y hasta de los que estaban a centenares de millas de distancia. Más conocido por «El Santo», era el personaje más complejo del mundo criminal newyorkino. Seis eran los criminales que debían morir a manos de «El Santo». Seis los que la ley le señalaba que debían caer bajo su plomo... y siete fueron los que cayeron. De todas las películas de crímenes que han estremecido la pantalla, ninguna ha tenido el fascinador encanto y morboso interés que ofrece «El Santo en New York», que se estrena mañana, acompañada de la alocada y superdivertidísima comedia «Rapto al amanecer» con la lindísima Joan Fontaine y Allan Lane. El hábito no hace al monje, pero a un monje sin hábito no le tienen como tal. Una película aprobabda para todos, desde un niño de tres años hasta un abuelito de 90.

NACIONAL: «CARMEN» A PRECIOS POPULARES

Indefinidamente se mantendría «Carmen» en el cartel si por el público fuera. Su éxito, creciente sin embargo de que arrancó de un verdadero clamor, permite afirmarlo así. Cada exhibición levanta mayores tempestades de entusiasmo, y la Habana entera está desfilando por el «Nacional», que algunos días ha resultado pequeño para contener al público.

Y todo, hay que decirlo, justifica este resultado superior a las más rosadas esperanzas de productores y empresario. En primer término, lo admirablemente que está trasladada al cine la obra de Próspero Merimé, aun aumentada en emoción e íntegramente respetada en espíritu y en su esencia. Después, la brillantez de todos los cuadros, sin excepción, porque este film no tiene decaimientos. Y por último, la formidable interpretación con que avalora cada cuadro en que interviene esa actriz admiradísima que se llama Imperio Argentina, a la que secundó, en primera línea, el notable actor José Rivelles.

«Carmen», con todos los prestigios que se desprenden de sus méritos extraordinarios, vuelve hoy a la pantalla, exactamente a las 3.17, 6.35 y 10 de la noche.

Este programa de hoy va a compartirlo con otra producción valiosa, interpretada por John Barrymore, John Howard y Reginald Denny y que se titula «Bull Dog Drummond en peligro», que se exhibe a las 2, 5.15 y 8.20.

Además, un cartón, «Respetable púbblico», y una cautivadora variedad que muestra al rejoneador Simao de Veiga en sus audaces suertes, que culminan en la muerte de un toro y ejecutadas todas ellas, de la primera a la última, sobre un brioso corcel. «Torero a caballo», que así se llama, expone la técnica más emocionante y más elegante del toreo.

A partir de hoy, «Carmen» se exhibirá a precios populares, costando la entrada 20 centavos hasta las 6.30 y 30 centavos después de esa hora. La tertulia, 15 centavos.

El teatro abre sus puertas a la 1.30, para empezar la función a las dos.

Suscríbase al DIARIO DE LA MARINA por los teléfonos M-7911, M-7912 y M-7913, y por medio de sus agentes en todo el territorio nacional

MARTI: EXITO DEL TENOR JUAN ARVIZU

Con éxito grande y justificado debutó ayer entre entusiastas ovaciones en el teatro MARTI el famoso tenor de la voz de seda, Juan Arvizu, quien a petición del numeroso público que lo aclamó repitió casi todos sus números.

Hoy se presenta nuevamente en los turnos de 5.30 y 9 de la noche, junto con el show «Risas y melodías», en el que también figuran en divertidos sketchs Carlos Pous, Julio Gallo, Alicia Rico, Castellanos, Adelita Martínez, Guido de Rivera, Amalia Molina, Leonor Suárez y muchas otras atracciones, formando un espectáculo de gran amenidad para el público. Juan Arvizu será presentado por Oscar Pumarejo, conocido por Aló-Aló...

Con este espectáculo de la escena alterna la pantalla con películas tan exquisitas como «Mi abuelito», por Jane Withers y Walter Brennan, y «Nobleza gitana», por Anna Bella y Henry Fonda, las que empiezan a exhibirse desde las tres de la tarde. Después del show de las 9, concurso de aficionados de La Escala de la Fama, con premios como de costumbre.

Los precios, durante la actuación del tenor de la voz de seda, Juan Arvizu, son 30 centavos hasta las 6 de la tarde y 40 centavos después; tertulia, 10 centavos hasta las 6 y 15 centavos después; niños, 15 centavos a todas horas.

El sábado, con localidad numerada, se anuncia para la función de la noche, a las 9, la gran fiesta de La Escala de la Fama, eliminatoria de eliminaciones con premios importantes en efectivo y, además, de becas. Y el mismo sábado, a las 12 de la noche, en función especial, se estrena la revista de palpitante actualidad, titulada «El código social», crítica satírica muy entretenida y en la que tomarán parte, además de la compañía que dirige Carlos Pous, las famosas vedetes Elena Brito y Kuky.

El domingo, a las 10 de la mañana, hay gran tanda infantil.

PAYRET HOY EXITO

LATINO films presenta a J. J. MARTIÑEZ CASADO - Enrique HERRERA Joaquin PARDAVE y Gloria y Lily MARIN en la comedia mas regocijada del cine

"LA TIA DE LAS MUCHACHAS"

RISA!! ALEGRIA... MUJERES HERMOSAS!! 20¢ y 30¢

HOY FAUSTO POR ULTIMA VEZ 30¢ 40¢ "LADRON DE MUJERES" Una INTERNATIONAL

MAÑANA: JOE E. BROWN EN EL FAUSTO

Hoy presenta por última vez la empresa de este majestuoso coliseo el vigoroso drama «Ladrón de mujeres», basado en la famosa novela de Pierre Frondais, autor de «Port Arthur», dirigido por Abel Gance, el creador de «Yo acuso». Completa el programa la emocionante film «Viaje sin regreso», con Jack Holt, Jacqueline Wells y Dick Purcell. Además, el noticiario Universal. Los precios: 30 centavos de 2.30 a 6.30 y 40 centavos después. Niños, a todas horas, 20 centavos y tertulia familiar, 15 centavos.

¿Le gusta el foot ball?... pues está de plácemes, porque Joe E. Brown es el máximo héroe de tan grande deporte en el momento presente. ¿Le gusta la lucha libre?... ¡Mejor que mejor!... Vea al gran «Bocaza» tirar al hombre-montaña a la lona... ¿Le gustan las muchachas?... Pues a gozar la vida viendo el ramillete más lindo de muchachas que jamás hayan sido presentadas en una sola película... ¿Le gusta reir?... Entonces ni pregunte... «El Superhombre», la despampanante comedia que mañana se estrena, es terremótica, es terrífica, es desbordante en risas y en alegrías, y además contiene deportes, emoción y romance; y por si esto fuera poco, se estrena otra superalegre comedia: «La noche antes», con Richard Arlen y Mary Astor. Una heredera propia; un periodista a la caza de dos cabras en plena ciudad... y una novia desesperada esperando al novio para casarse. He aquí la trama archicómica que se desarrolla en «La noche antes». Una comedia simplemente escandalosa.

El martes, Bárbara Stanwyck, Herbert Marshall, César Romero e Ian Hunter en la hermosa y sentimental superjoya «Así terminó un querer».

RADIO CINE: «TRES CAMARADAS»

Una dolorosa historia de amor en un ambiente de tragedia, característico de la paz caótica que sucedió a la guerra mundial. Una exposición elocuente de la inutilidad de la guerra y el peligro que para la sociedad envuelve, es el tema principal en la grandiosa producción dramática que estrena hoy el «Radio Cine», desde las 2.30 que empieza la matinée. Un profundo drama sentimental titulado «Tres camaradas», con cuatro artistas de insuperable personalidad en el cinema que desempeñan los roles de protagonistas de este formidable drama: Robert Taylor, Margaret Sullivan, Franchot Tone y Robert Young.

No pierda de ver este monumento de la cinematografía.

También se exhibe, para completar el programa, la simpática comedia de largo metraje, titulada «A mamá le gusta el arte», de Guy Kibee y Alice Brady, y además un gracioso cartón en colores y el último noticiario Metrotone.

Los precios: luneta y primer piso, 30 centavos antes de las 6.30 y después 40 centavos; los niños, 20 centacos y la tertulia entrada por Concordia, 10 centavos.

Mañana, este mismo programa.

La SEGUNDA

GACETILLAS

AUDITORIUM: ERROL FLYN EN «EL HOMBRE PROPONE»

Esta deliciosa super-comedia de la Warner Bros, magistralmente interpretada por un selecto reparto en el cual se destaca el favorito actor Errol Flynn cubre hoy los turnos de 5:15 y 9:45, en este elegante teatro del Vedado.

«El hombre propone» es de esos films que gustan a todos los públicos, dado que su trama original e interesante, divierte y entusiasma como ninguna y todo lo que en estos momentos sea motivo de alegría, es una admirable dosis de punch que se infiltra a los espíritus.

Errol Flynn actúa en «El hombre propone», con la cooperación entusiasta de las bellísimas Olivia de Havilland y Rosalind Russell y el elegante actor Patric Knowles.

El programa se completa con la exhibición a las 4:00 y 8:30 de la sensacional super-joya titulada: «Alas sobre el Atlántico» con Dick Merrill y Paula Stone.

El sábado: Metro presenta a sus favoritas y famosas estrellas Wallace Beery, Maureen O-Sullivan, Frank Morgan y John Beal en la magnífica super-producción: «La mujer comprada», adaptada a la pantalla de la obra teatral francesa de Marcel Pagnol, titulada: «Fanny» y dirigida por James Whale.

El domingo: El éxito de risa más grande del año y de todos los años: «El super-hombre», la de fenomenal interpretación del inimitable «Bocaza» Joe E. Brown.

El lunes: estreno de la producción Metro: «Mujer al fin» con Virginia Bruce, Robert Montgomery y Warren Williams.

OLIMPIC: «REBECCA» A PRECIOS POPULARES

Hoy, a los popularísimos precios de 15 centavos por la tarde y 20 por la noche y 10 centavos niños y tertulia familiar presenta la empresa de este preferido teatro, a la reinecita del cine, Shirley Temple en «Rebeca».

Completa el programa la livertida comedia «Cupido al volante» con Ann Sothern y Don Ameche. Además el Noticiario Fox Movietone.

Mañana, Merle Oberon en la exquisita producción en tecnicolor de Alexander Korda: «Los devaneos de una señorita» o «El divorcio de Lady X» y a petición Tito Guízar en «Allá en el Rancho Grande».

El sábado, la gigantesca superproducción: «En el viejo Chicago», con Tyrone Power, Alice Faye, Don Ameche y miles de extras; y la emocionante film «Un mensaje sin letras» con Preston Foster y Sally Eilers.

M.E.C.D. 2016

HOY SE ENCARGARA OTRA VEZ DE LA ADMINISTRACION DE LA ADUANA EL Cor. LOPEZ MIGOYA

Embarcaron en el vapor «Jamaica» varios maestros del Instituto Cívico Militar con rumbo a Venezuela. Ha sido entregado el contrabando. Vapores que arribarán hoy

Por la vía de Miami, regresó ayer, el coronel Manuel López Migoya, Cuartel Maestre General del Ejército y Director-administrador de la Aduana de la Habana en comisión.

El coronel López Migoya, que ha regresado con su señora, concurrió a los juegos de base ball de la serie mundial.

El coronel López Migoya, dijo que hoy mismo comenzará de nuevo su doble gestión al frente de la Aduana en horas de la mañana y en San Ambrosio por las tardes.

El señor Miguel Zaldívar, Inspector General del Puerto, que acudió a recibirlo, le informó del funcionamiento normal de la Aduana, durante sus breves días de ausencia.

Otros pasajeros

Otros pasajeros llegados ayer por la vía de Miami, son los señores: León Ainstein y señora, Segundo Martín, Juan Fernández, Gabriel Beltrán, Emilio Sánchez, Jorge Fowler, Paulina Adriansens, Angel Tur Canudas, Carmen Gutiérrez, Victoriano Cruz, Emilio Caro y otros.

Por esta misma vía salieron los señores: Vicente Luis, S. Gutiérrez de la Solana y familia, Rafael Echevarría y señora, Emeterio Zorrilla, Carmen A. de Aranguren y otros.

El «Florida»

Procedente de Miami, llegó el vapor americano «Florida», de la «Peninsular Occidental S. S. Co.», que trajo carga, correspondencia y 256 pasajeros, entre ellos los señores: Claudio García, Jorge A. Terry, Concepción González, Antonio Couto, doctor Jorge Albarrán, Juan M. Vigil, Mario Janel, Olga Pérez, Genoveva Rodríguez, Estanislao Golich y familia, Baldomera Valdés, Florencia Baralt, Olga Delgado, Elena Gavinet, América Fernández, José Martínez y señora, Manuela López, Arturo del Barrio, Justo Suárez, Max Toxteca, José Granda, Agustín Reyes y señora, H. León, Manuel Menachea, Petrona V. Aguilar, Isabel Menéndez e hija, Graciela Calás, María Fariñas, Gerardo Fernández y señora, Guillermo Herrera y señora, Wilfredo Bermúdez, Otto Weis, Francisco Díaz, Mónica García, Taidé Monterrubio, Manuel Fernández, Carlos Mena, Francisco Herrera, Adolfo Arxer y familia, Rafael Pérez, Nicolás Puentes y señora, José Santos García, Luis Scaraniza, Estanislao Maiztegui, pelotero español.

Nuestro compañero el cronista de sports Pedro Galiana, quien regresa después de haber asistido a la serie mundial de base ball.

Bernardo Bentron, José Rodríguez, Alejandro del Busto, Dolores Pineda, Odete Durrat, Francisco A. Valle y señora, Manuel Vicente, José Collado y señora, Margarita Núñez, Carlos Dávila, Leonor Pardo, Alfredo Montero y señora, Eulogio Rodríguez, Herminia Vila, Enrique Fernández, Alfredo Alvarez y señora, José Medina, Margarita Arias, Josefa A. viuda de Bosch, Tres Campos, Enrique Olives, Margarita de las Casas, Augusto York, Angelina de Guzmán, Manuel Aspuro, María A. Alonso, Hilario Chaurrondo.

Roberto Estalella, base bolero cubano; María Beltrán, Julia A. Cadena, Luis A. Beltrán y señora, Berta Pérez, Lucía García, Justo Lamar, María Sánchez, Joaquín Delgado y señora, Septimio Sardiñas y señora, José V. Marcayda y señora, Rolando Roqueta, Graciela, Julia y Natalia Mesa, Pedro Santos, Gertrude Villarnovo, José M. Vidaña, Luis M. Santeiro y familia, Mercedes T. de Crusellas, Francisco Gómez y familia.

Práxedes Legazpi, Alcides Rodríguez, José Molina Pérez, y devuelta Amparo Bermúdez, los players de base ball Alex Radcliff, Theodore Radcliff y señor Raymond Dandridge.

Entregado el producto del contrabando

Por el Jefe de los Especiales de la Aduana, señor Jesús Figarola, y previo el oportuno inventario, fueron entregados, a petición del Juzgado que conoce de la causa, un automóvil «Phlymouth», brillantes, joyas y 29 paquetes de tela de seda y de confecciones de seda, que como contrabando fueron introducidos por las costas y ocupado todo en la finca «Milagros», por los propios especiales y cuyos objetos estaban depositados en la Aduana.

El Juez de Marianao desea tener en su poder esas pruebas de convicción del delito que se persigue de defraudación de la Aduana.

Las salidas de ayer

Durante el día de ayer, salieron los vapores «Oriente», de la «Ward Line», que se dirige a New York, y «Jamaica», de la «Gran Flota Blanca», que va para Puerto Limón y Cristóbal.

Barcos que se esperan

Hoy son esperados los vapores: «Quirigua», de la «Gran Flota Blanca», que viene de Puerto Limón y Cristóbal, en ruta a New York, con pasajeros para la Habana, así como carga de frutas y pasajeros en tránsito; y el vapor americano «Cuba», de la «Peninsular y Occidental S. S. Co.», que procede de Tampa y Key West.

Mañana, llegarán el «Contessa», de la «Vaccaro Line», que viene de New Orleans; el «Ulúa», de la «Gran Flota Blanca», que procede de Puerto Castilla; y el «Parísmina», también de la «Gran Flota Blanca», que procede de Miami.

Profesores del «Instituto Cívico Militar

En el vapor americano «Jamaica», salieron ayer tarde, con rumbo a Panamá, donde trasbordarán al vapor francés «Colombi», en viaje a Venezuela, los profesores del «Instituto Cívico Militar», tenientes: Juan Sánchez, Julio Tresard, Julio Hernández, Evelio Romero, Venancio Aguila y Gustavo Joy, así como la doctora, señorita Blanca R. Urquiaga, y las señoritas Esther Urquiaga y Dulce Jiménez.

El viaje de los citados profesores, patrocinado por el Patronato de las Escuelas Cívicos Militares de Cuba, tiene por finalidad continuar los trabajos iniciados en Venezuela, donde quedará implantado el sistema de enseñanza que se observa en Cuba por el «Instituto Cívico Militar».

Para despedir a los profesores anteriormente citados fueron al muelle de la «Flota Blanca» numerosos oficiales del ejército, familiares y amigos de los viajeros.

METODO FACIL Y SENCILLO PARA CONOCER LA PRESENCIA DE PARASITOS INTESTINALES

La prueba más científica se realiza enviando las heces fecales a un laboratorio, donde por medio del examen microscópico, podrán informar sobre la presencia de huevos o parásitos.

En el caso de que este procedimiento se dificulte, una prueba sencilla y fácil consiste en la administración de un frasco de Vermífugo Machado, de acción específica contra los parásitos intestinales, de fácil administración, que no requiere dietas y que se toma en una sola mañana, no necesitando purgante.

Si no tiene parásitos, el Vermífugo Machado actuará como un antiséptico intestinal; en caso de que existan, serán expulsados de una manera definitiva, notándose inmediatamente una rápida mejor.a

VITI

CONSTANTEMENTE SACA NOVEDADES.

PRIMEROS SINTOMAS DE INTOXICACION

BARROS Y GRANOS SOBRE LA PIEL

CABELLOS QUE CAEN

CONGESTION DE LA CARA

CONSTIPACION

MARCHA PESADA

ENCIAS QUE REBLANDECEN

DIGESTIONES PENOSAS

Son las manifestaciones a las cuales no se pone atención al comienzo, pero que poco a poco aumentan y denotan un mal estado de salud

Muy amenudo se achacan a la edad, cuando bastaría desintoxicar el organismo para hacer desaparecer todos estos trastornos. Librándolo de desechos y venenos que lo fatigan y contaminan, el URODONAL pone fin rápidamente a estos desórdenes.

La cura de Urodonal ha devuelto la salud y el gozo de vivir a millones de enfermos.

Etb. Chatelain, 2, Rue de Valenciennes, París.

ES UN PRODUCTO CHATELAIN.—La marca de confianza.

LOS PRECIOS FIJOS

REINA AGUILA ESTRELLA

presenta

EN SU AUDICION DEL **JUEVES 13** DE **9** A **10** P. M. POR LA EMISORA

C. M. Q.

la amorosa narración escenificada

ISABEL DE INGLATERRA

dialogada y adaptada al radio por

RAFAEL MARQUINA

e interpretada por los aplaudidos actores del Teatro ESPAÑOL, de Madrid

ISABEL BARRON

y

RICARDO GALACHE

acompañados por RAFAEL MARQUINA

ESTA NARRACION ES LA CUARTA DE UNA SERIE DE **AMORES CELEBRES** QUE SE REPRESENTARAN EN SUCESIVAS AUDICIONES

EL TENOR ECUATORIANO

JUAN de LUQUE

acompañado al piano por el maestro compositor

LUIS RIVERA

LAS MISAS aprovechan al alma. Las flores satisfacen un sentimiento del corazón. No se excluyan unas a las otras.

Asociación Nacional de Jardines.

NUESTRAS IMPORTACIONES DE ESTADOS UNIDOS BAJARON EN EL PRIMER SEMESTRE DE 1938

La merma fué de $1.673,507. Cuba compró a Norteamérica en ese tiempo por valor de $42.306,018, contra la suma de $43.979,525 en 1937. Compramos menos a Alemania

El Negociado de Estadística Exterior de la Secretaría de Comercio ha confeccionado un cuadro estadístico con los datos de nuestras importaciones en el primer semestre de 1938, comparado con igual período de 1937.

En relación con los países de América, observamos que nuestra importación a Estados Unidos de Norte América, declinó en $1.673,507, pues en esos meses las compras se elevaron a la cantidad de $42.306,018 contra $43.979,525 en igual período de tiempo de 1937.

Chile ocupa el segundo lugar, pues le compramos en los seis meses de este año $434,937, que representa una merma de $7,609, ya que las importaciones de igual período de tiempo del año anterior sumaron $442,546.

En el grupo de los países de Europa, la Gran Bretaña se mantiene en primer lugar, habiendo ascendido nuestra importación en los seis primeros meses de 1938, a $3.045,121, contra $3.365,780 en 1937, lo que representa una disminución de 320,669 pesos.

También nuestras importaciones a Alemania mermaron en este año en $68,861 en relación al primer semestre de 1937.

A Checoeslovaquia le compramos en los seis primeros meses de este año $426,300, registrándose una disminución de $21,906, en relación con nuestras importaciones de ese primer semestre de 1937.

En relación con Francia y España, la estadística de referencia nos demuestra que nuestra importación de ambas naciones fué mayor este año, registrándose un aumento de 183,074 pesos y 40,818 pesos, respectivamente, al compararse las cifras correspondientes al primer semestre de 1937.

ABURRIDA DE LA VIDA

Esther González Hermida, de 18 años de edad, vecina de Bernaza número 57, fué asistida de graves síntomas de intoxicación que sufrió al ingerir varias pastillas de permanganato, por estar aburrida de la vida.

EL CORONEL BATISTA, CON ALTOS OFICIALES, VISITO EL BOSQUE DE LA HABANA

El coronel Fulgencio Batista, Jefe del Ejército Constitucional, hizo ayer una visita de inspección al Bosque de la Habana, con objeto de conocer por sí mismo los adelantos y mejoras que se vienen realizando en esos terrenos que constituyen ya un lugar de esparcimiento y pulmón de la ciudad de la Habana.

Acompañaron al coronel Batista el Jefe de la División Central de la Policía, coronel José E. Pedraza; el coronel Julio Velasco, Jefe de la Ayudantía General; el teniente coronel Ignacio Galíndez, Jefe del Regimiento «4 de Septiembre»; el teniente coronel Francisco Tabernilla, Jefe de La Cabaña; el teniente coronel Despaigne, Presidente del Consejo Nacional de Tuberculosis; el comandante Antonio Bolet, Jefe del Cuerpo de Ingenieros; el capitán Angel Alonso y otros.

El Jefe del Ejército pasó una agradable tarde en el Bosque de la Habana y se percató de las importantes obras que en dicho lugar se llevan a efecto, aumentando sus bellezas naturales.

La SEGUNDA

CRONICA HABANERA

DE DIAS

Está de días en la fecha de hoy la señora Geraldine Pubillones, joven y gentil esposa de nuestro estimado amigo Juan F. Morán, secretario particular del Secretario de Sanidad.

Con la señora de Morán, que se verá felicitadísima, está de días su monísima hija Geraldine.

Para ambas nuestra felicitación.

LA FESTIVIDAD DE HOY.—Señala el Almanaque para la fecha de hoy la festividad de San Eduardo.

Entre las personas que están de días cúmplenos saludar primeramente al distinguido ingeniero Eduardo Chibás, ex-Secretario de Obras Públicas y destacada personalidad de la República.

El ingeniero Chibás ostenta en la actualidad con el beneplácito de todos, la Presidencia de la Liga contra el Cáncer, desde cuyo cargo ha desarrollado una magnífica labor.

Otro distinguido y prestigioso ingeniero, al que saludamos especialmente, Eduardo I. Montoulieu, ex-Secretario de Hacienda y Director en propiedad del Fondo Especial de Obras Públicas.

Entre los abogados, en primer término, el querido amigo doctor Eduardo Alfonso, letrado, colono y caballero estimadísimo en nuestros círculos sociales.

El doctor Eduardo Escasena y Quílez, Juez correccional de la Sección Tercera de la Habana.

El doctor Eduardo Usabiaga.

El doctor Eduardo C. Betancourt, entusiasta presidente del Miramar Yacht Club.

Los doctores Eduardo López de la Torre, Eduardo Bolívar y Herrera, Eduardo Hernández Bofill, Eduardo Rodríguez de Armas, Eduardo Lecuona y Cartaña.

Eduardo Figueroa, Eduardo Muller, Eduardo Rodríguez Sigler, y Eduardo Ramoneda.

El doctor Eduardo Delgado.

El doctor Eduardo Sánchez de Fuentes y su hijo, el doctor Eduardo Sánchez de Fuentes y Sell.

El doctor Eduardo Suárez Rivas, joven y popular representante a la Cámara.

Y el juez Eduardo Potts.

Entre los médicos:

El doctor Eduardo Fontanills, antiguo médico.

El doctor Eduardo R. Arellano, notable especialista de garganta, nariz y oídos.

Un joven y talentoso galeno: el doctor Eduardo Rivero y Castro.

Los doctores Eduardo Tabares, Eduardo Ortiz Rivas, Eduardo Borrell, Eduardo de Cárdenas, Eduardo Pitaluga, y Eduardo Arrufat.

Eduardo Enríquez.

El doctor Eduardo Anglés, conocido médico de Marianao.

El doctor Eduardo de Cárdenas, director de la clínica «Nuestra Señora del Carmen».

Un distinguido cirujano, el doctor Eduardo Eleizegui.

El doctor Eduardo García Domínguez, vicepresidente del Círculo Médico, y facultativo de la Asociación de Reporters.

El doctor Eduardo Menció y Barrié, que acaba de graduarse en la Universidad.

El doctor Eduardo Clará Blandino, especialista del Centro Gallego.

El doctor Eduardo Salazar.

Y el doctor Eduardo Cutié.

Un grupo de conocidos caballeros: Eduardo Montalvo, destacada figura del mundo de los negocios.

Eduardo Morales de los Ríos, viejo funcionario de la Secretaría de Estado.

Eduardo Gastón, Eduardo Juncadella, Eduardo Luis Baró, Eduardo Ortiz, Eduardo Bello.

Eduardo Lombard.

Eddy Zayas Bazán, joven representante a la Cámara.

Los estimados jóvenes Eddy Montoulieu, Eddy Posso, Eddy Hidalgo Gato y Eddy Chibás, conocido líder estudiantil.

Eddy Fernández de Velasco.

Eddy Castellanos, Eddy Tolón, Eddy Sastre, Eddy March, Eddy Lamadrid, Eddy López Miranda, Eddy Dirube, Eduardo Solar, Eddy Busquet y Eduardo Almeyda.

El doctor Eduardo Beltrán.

El ingeniero Eduardo Beato.

Eduardo Domínguez Mahony.

Eduardo Pérez Moreno, representante de la compañía de seguros «El Sol» del Canadá.

El estimado amigo Eduardo González del Real, capitán de la disuelta Marina de Guerra.

Eduardo Michelena.

El doctor Eduardo Moreno, de la Secretaría de Agricultura; y el doctor Eduardo Lebredo, jefe de despacho de la Secretara de Agricultura.

Edwin T. Tolón, conocido caballero, que desempeña el alto cargo de jefe de Espectáculos en el Municipio habanero.

Eduardo Primelles, Eduardo Morales, Eduardo Bouquet de la Torre, Eduardo Garay, Eduardo Valdés Machado, Eduardo Loredo Colón.

Un antiguo compañero en el periodismo, Eduardo Cidre.

Eduardo Peláez, Eduardo Cepeda, Eduardo Quesada Torres, Eduardo G. Quirós.

Eduardo Martínez, jefe de los mensajeros de la Western Union.

Eduardo Fuentes Alfonso, el inventor de la Planta eléctrica receptora atmosférica.

Eduardo Radelat, presidente del «Sagua Yacht Club».

Eduardo Benítez González.

Eduardo Acosta y Rodríguez, representante en Cuba de Max Factor Make Up Studios.

Eduardo Casado, el notable recitador.

El doctor Eduardo C. Lens y Díaz, juez municipal del Norte, y su hijo, el joven abogado Eduardo F. Lens y de Vera, graduado en la Universidad de Tulane.

Eduardo Zanón, nuestro estimado amigo, que con tanto acierto administra el teatro «Encanto».

Eduardo Borbolla, asistente del conocido empresario Heliodoro García.

Eduardo Martínez, caballeroso jefe de las oficinas del cable Western Union.

Entre los compañeros de la prensa, sea nuestro primer saludo para el genial caricaturista Eduardo Abela, tan querido en esta casa.

Eduardo Pintado, de las revistas «Carteles» y «Vanidades».

Eduardo Avilés Ramírez, distinguido literato.

Eduardo Héctor Alonso, crítico teatral y periodista destacado.

Y por último un empleado muy antiguo de la imprenta del DIARIO, Eduardo Rodríguez.

A todos felicidades.

NACIMIENTO.—Un hermoso niño colma de alegrías y satisfacciones el hogar del señor Alfredo Izaguirre, editor de nuestro colega «El Crisol», y de su joven esposa Rosita Riva y Maruri.

La señora de Izaguirre, cuyo estado es muy satisfactorio, fué asistida por el prestigioso ginecólogo doctor Gustavo Cuervo Rubio.

Enhorabuena.

Casa Versalles

OBJETOS PARA TODA CLASE DE COMPROMISOS SOCIALES

Marcados a Precios de Liquidación

VAJILLAS de Porcelana Fina, 58 Piezas, desde $14.75

(50 Modelos Diferentes) PRECIO FIJO

NEPTUNO 164, frente al Teatro "Encanto"

Dr. Valdés Anciano

M-1794. PRADO No 20

Exclusivamente enfermedades Nerviosas y Mentales

Las primeras novedades de invierno

en nuestro departamento de Niños

Correspondiendo al creciente favor que nos dispensan las familias, LA FILOSOFIA se apresura a presentar estas verdaderas novedades para la gente menuda. ¡Son tres "hits" de la nueva temporada! Artículos de excelente calidad, de corte elegante y esmeradísima confección. Y precios de LA FILOSOFIA, que es lo mismo que decir precios únicos, sensacionales, sin competencia posible en igualdad de condiciones.

1.—Juego de jacket y pantalón, imitación de casimir de lana. El pantalón con pliegues al frente y cinturón de la misma tela. Seis tonos diferentes sobre gris, beige, carmelita, etc. Tallas 8 a 16 años, el juego, desde 2.85

2.—Pantalón recto, de igual tela que el anterior, con dibujos y listas, sobre tonos beige, gris, etc. Tallas 2 a 7 años, desde 0.75

Chaleco de punto de lana, color entero. Tallas 2 a 7 años 1.65

Chaleco, matizado, europeo, 6 a 14 años, según talla desde 1.50

3.—Pantalón bombache, imitación de casimir de lana, corte correctísimo, en infinidad de colores y dibujos, tallas 8 a 15 años 1.00

Jacket de punto de lana a dos colores, lo más original para la estación. Es abierto, con cierre «talón» al frente, mangas «ranglán», bolsillos, etc., tallas 8 a 14 años 3.85

Otras ofertas

Pantalones largos imitación de casimir de lana, con pliegues al frente. Hay mucha variedad en tallas de 8 a 18 años (inclusive para muchachos gruesos) precios según talla desde 1.35

Sweaters de pura lana en diversidad de estilos y colores:

Para 1 a 3 años 0.85

Para 4 a 7 años 0.95

Más sweaters

Además del anterior, en distintos tipos —DESDE 1.25 HASTA 3.75— tenemos infinidad de modelos, recibidos en la presente semana. Todos bonitos y de buena calidad.

LA FILOSOFIA

LOS QUE EMBARCAN. — Anteayer por la vía aérea, salieron rumbo a Washington el doctor José Enrique Sandoval, joven y prestigioso letrado de la Secretaría del Trabajo y su bella esposa María Luisa de la Torriente.

Pasarán allí una temporada que le deseamos muy feliz.

También por la vía aérea han embarcado ayer el señor Rafael Echevarría y su gentilísima esposa Nena Aranda, los que se proponen pasar una corta temporada en Nueva York.

Felicidades.

SIMPATICO ALMUERZO.—En su bella finca «Las Barracas», en Loma de Tierra ofrecieron el lunes un almuerzo el doctor Manuel Giménez Lanier, ex-Secretario de Hacienda y de Gobernación y su esposa Emma Cabrera.

Simpático almuerzo al que asistió un grupo reducido de sus amistades cuyos nombres ofrecemos a continuación.

Nuestro querido compañero Joaquín Aristigueta y su bella esposa Leonor Soliño.

El doctor Vidal Morales y señora Sylvia Durañona, el doctor Ricardo Elizalde y señora Ofelia Alvarez, la señora Esther Lange de Alvarez, las señoritas María Galbis, Olga Beltrons y Elisita Ortiz y los señores Juvenal Cabrera y Gonzalo Morales.

Resultó animadísimo.

(Continúa en la página NUEVE)

Dr. ARMANDO CABRERA

De regreso de su viaje al Norte seguirá atendiendo como siempre a sus clientes exclusivamente «Radiología» y en su nuevo Gabinete, instalado en San Miguel 426, M-1885.

M.E.C.D. 2016

G A C E T I L L A S M A T A N C E R A S

TRIANON: GRAN ESTRENO DE «LA MUJER COMPRADA»

Una versión cinematográfica de la gran e interesante obra teatral de Marcel Pagnol, es el pintoresco y emocionante drama titulada: «La mujer comprada», cuyo título en inglés (Port of Seven Seas) nos muestra al inmenso y admirable actor Wallace Beery en el simpático personaje donde se nos muestra a la altura de su inmensa personalidad, y en cuyo argumento se desarrolla un idilio de la juventud entre la simpática pareja formada por Maureen O-Sullivan y John Beal en la historia de amor plena de emoción vivida en los muelles tenebrosos y de triste fama de Marsella.

«La mujer comprada», pasará por la pantalla a las 5:15 y 9:45.

Conjuntamente a las 4:00 y 8:30 la producción llena de acción como indica su título: «Puños de acero», por Herman Brix y Jeanne Martel. Se engrandece el programa con bonita variedad musical y un documental.

Mañana: El mismo programa.

El sábado y domingo: La estupenda joya Warner, «El hombre propone», integrada por cuatro notabilísimas estrellas con Errol Flynn, Olivia de Havilland, Rosalind Russell y Patric Knowles.

PAYRET: «LA TIA DE LAS MUCHACHAS»

En todos los turnos desde las 2 de la tarde hoy «Payret» presenta la más simpática película del año. El éxito de risa más fenomenal... La película que es toda una carcajada... Venga, oiga y vea «La tía de las muchachas» le hará olvidar sus malos ratos. Enrique Herrera con J. Martínez Casado y Pardavé, le harán pasar el momento más feliz de su vida... venga y véalos en «La Tía de las muchachas».

También se exhibe hoy la superproducción: «La Palcma» de la famosa canción del mismo nombre. Una bella película que interpreta Medea de Novarra.

Una revista completa el programa de hoy.

Los precios son: 20 centavos hasta las 6 y 30 y 30 centavos después. Niños 15 centavos. Tertulia 10 centavos.

Mañana: «No basta ser madre» y «La Tía de las muchachas».

El lunes: Estreno en Cuba de la superproducción Tropical Films, titulada: «Kilómetro III» de Pepe Arias, el más formidable actor cómico de la Argentina.

También se estrenará la linda película: «Una prueba de cariño».

NEPTUNO: HOY HOMENAJE A SHIRLEY TEMPLE

Hoy, rendirá un gran homenaje la empresa de este simpático teatro, a la maravillosa e incomparable Shirley Temple, presentándola en «Rebeca» y «Pobre niña rica».

Completa el programa el Noticiero Universal. Los precios: 15 centavos de 2:30 a 6:30 y 20 centavos después. Niños a todas horas 10 centavos.

Mañana, la gigantesca y espectacular super-producción: «Cuatro hombres y una plegaria» con Loretta Young y el nuevo ídolo Richard Greene.

Conjuntamente se estrenará el excitante drama de misterio «Isla en las Nubes» con Michael Whalen, Gloria Stuart y Paul Kelly.

El martes 18, programa especial. Tito Guizar en «El embrujo del Trópico» y Fredric March en «El Bucanero».

Pronto: Tyrone Power, Alice Faye y Don Ameche en «El viejo Chicago».

FLORENCIA: HOY: «INGRATITUD»

Un extraordinario programa de la Metro, presenta hoy este preferido teatro: Walter Huston y James Stewart en el formidable drama de intenso sentimentalismo «Ingratitud» y a petición, William Powell y Myrna Loy en la deliciosa producción: «Bodas por partida doble». Además, el Noticiario Fox. Los precios: 15 centavos de 2:30 a 6:30 y 20 centavos después. Niños a todas horas 10 centavos y tertulia familiar 10 centavos.

Mañana: Día Popular, regio y monumental programa: «La primera Guerra Mundial» y Don Ameche y Jean Hersholt en «Los Pecados de los hombres».

El sábado: Loretta Young y Richard Greene en «Cuatro hombres y una plegaria» y Víctor McLaglen en «La batalla de Broadway». El lunes popular, Paul Muni en «La vida de Emilio Zola» y el terrífico drama «La Legión Negra».

INFANTA: «SECUESTRADO» DESDE LA 1

Un estupendo programa tiene señalado para hoy el gran teatro «Infanta», del circuito Carrerá, de la calzada de su nombre y Neptuno, teléfono U-3700, a base de un regio doble estreno teniendo como film principal: «Secuestrado», con Warner Baxter, Freddie Bartholomew, y Arleen Whelan; una gran producción que nos trae a la pantalla los personajes, costumbres y escenarios de la antigua Inglaterra, un espectáculo cinematográfico lleno de acción y románticas aventuras.

Le sigue en turno el estreno de la cinta: «Locuras de un joven» con Ralph Bellamy y Mae Clarke; una película de encantador romance y espectaculares escenas. Completa el programa el Noticiario Fox la comedia «¡Ay que me muero!» y la variedad «El perro criminal».

Mañana: Héroes del Trópico» por Virginia Bruce, Robert Montgomery.

MANZANARES: «MORENA CLARA»

Dos grandes joyas, orgullo del cine español son las que pasa por su pantalla gigante hoy el elegante y predilecto cine «Manzanares», sito en Carlos III y Avenida de Menocal, con el teléfono U-3354.

Hoy, en tandas de 5 y 8 y 30 se exhibirá revista, comedia, estreno de la maravillosa super-joya, con el más extraordinario y precioso argumento, toda en español: «Morena Clara», creación genial de Imperio Argentina y Miguel Ligero y estreno de la preciosa, simpática supercomedia en español: «El novio de mamá» con Imperio Argentina y Miguel Ligero.

Precios populares son los que rigen.

Mañana: «Alta tensión» y «Las mujeres son así» con Kay Francis.

ROXY: «TRES CHIFLADOS EN KENTUCKY»

Dos atractivas películas constituyen el programa que ofrece a sus asiduos el simpático «Cinema Roxy», del Reparto Almendares.

«Tres Chiflados en Kentucky», que se proyectará en turnos de 6 p. m. y 10 p. m., es una de las más cómicas películas de la temporada, en la que hacen un millón de locuras esos insuperables comediantes que se llaman los hermanos Ritz. Hora y media de carcajadas hacen olvidar al espectador los tiempos tristes que padecemos de reajustes... duelos y crisis de gabinetes.

La otra película que pasará a las 4:30 y 8:30 una bellísima y sentimental obra titulada: «Es mía», por Claire Trevor y el gran bailarín de la raza negra Bill Robinson.

Los precios son los de costumbre: Luneta, tarde 15 centavos y noche 20 centavos. Tertulia y niños 10 centavos.

Mañana: Joan Blondell y Melvyn Douglas en la producción cómico-detectivesca «Siempre hay una mujer»; y la encantadora chiquilla Durbin, en «Lucerito».

RIVOLI: «HEROES DEL TROPICO» (PRE-ESTRENO)

Con verdadero orgullo ofrece hoy la empresa del Rivoli, simpático salón cinematográfico de La Sierra, el pre-estreno de esas grandes producciones cuyo título queda grabado por siempre en la mente del espectador: «Héroes del Trópico» Yellow Jack, importante documento para la historia, que nos muestra la verdad sobre los hombres de ciencia que con su genio y valor libraron al mundo de la fiebre amarilla, al frente de los cuales se encuentra la figura noble de nuestro sabio doctor Finlay.

«Héroes del Trópico» interpretada por Robert Montgomery, Virginia Bruce, Lewis Stone y Charles Coburn, es un soberbio drama en cuyo argumento la fantasía y la historia han enlazado escenas de interés supremo y gran emotividad, tocando a la vez un asunto de excepcional importancia para los cubanos: la consagración del genio del doctor Finlay, con la divulgación de sus triunfos como el sabio que, por su descubrimiento inmortal, libró al mundo de la terrible fiebre amarilla.

El programa se completa con «Encrucijadas del amor» por Franchot Tone.

Los precios son: Luneta, tarde 20 centavos y noche 30 centavos. Niños 10 centavos.

Mañana: Homenaje a Shirley Temple con «Rebeca» y «Ching Ching».

REINA: «RAPSODIA MEXICANA»

Un programa cumbre es lo que nos presenta hoy la Empresa de López y Rouco en su renombrado super-cine de Reina a los precios populares de 15 centavos la luneta hasta las 6 y 30 y 20 centavos después la cómoda tertulia familiar 10 centavos y los niños 10 centavos a todas horas.

Lolita González la diva más popular de México es la protagonista de «Rapsodia Mexicana» en la cual nos canta diversas canciones populares para luego recrearnos con una parte de la famosa ópera «Bohemia» de Puccini. V. Oroná el célebre compositor mexicano toma también parte en esta soberbia producción siendo uno de los protagonistas principales.

Una nueva película de Víctor Mc. Laglen verá Vd. si acude al supercine de Reina: «La Batalla de Broadway» una cinta en la que él hace todo lo que está a su alcance para ganarse el amor de Louise Hovick lo cual trata de impedírselo su compañero Brian Donlevy. Un cartón y Revista completan el programa.

El sábado: «Escándalo matrimonial» y «El beso revelador».

PRADO: «PARAISO ROBADO»

Para hoy anuncia «Prado» como siempre en matinée a las 2 y tandas a las 5 y 8 y 15, con lo mejor en película por el más bajo precio de 10 centavos luneta o preferencia. Exhibiendo en primer lugar una de las más estupendas creaciones del apuesto actor Gary Cooper «El General murió al amanecer» y el estreno de la divertida y atrevida producción del gran actor Gene Raymond «Paraíso robado» con Olimpia Bradna. Completando el programa una Comedia y un gracioso cartón. Mañana: «Las mujeres son así» por Kay Francis y «Adversidad» por Fredric March. El sábado y domingo «Mi señorita mamá» por Danielle Darreux y «La vivaracha» por Ginger Roger.

CERVANTES: «¡CENTINELA, ALERTA!»

Regio programa para hoy en todos los turnos anuncia este concurrido y nuevo espectáculo familiar de Lamparilla y Compostela, episodio 8 de la interesante serie «El viaje de Roldán a Marte», «Al servicio del Czar» por Vera Kerone y la producción española por Angelillo «Centinela, Alerta», los precios son de cinco centavos damas y niños en matinee y tanda. Mañana, «Nace una estrella» por Fredric Marck y «El hijo del Sheik» por Valentino. El sábado: Damas 5 centavos, comedias por la pandilla, «La jugada de Mr. Moto» por Peter Lorre y «La pequeña amazona» por Jene Withers. El domingo: «Los millones de Chaflán.

RIALTO: «LA RUBIA DEL CAMINO»

Hoy estrena el teatro «Rialto,» comenzando la función desde las 2.30, la maravillosa super-producción argentina «La rubia del camino», fina comedia de corte dinámico-humorístico en el que se consagra como estrella de la pantalla, con tantas simpatías como las que cuenta en las tablas, una de las principales figuras del teatro argentino, Paulina Singerman, bajo la experta dirección de Manuel Romero. «La rubia del camino» es una comedia limpia y agradable, de situaciones que mantienen al público constantemente interesado y divertido.

Secundan a Paulina Singerman en el role principal artistas famosos como Enrique Serrano, Fernando Borrell y Enrique Roldán.

Se completa el programa con el estreno de la regia producción R. K. O. titulada «Encarcelada» que está interpretada por Sally Eilers, Louis Hayward y Ann Shirley.

Ambas películas se exhiben en los turnos de las 2.30, de las 5.15 y de 8 y 15. Los precios para hoy mayores 20 centavos hasta las 6.30, después 30 centavos, niños 15 centavos. Mañana este mismo programa.

VERDUN: «YO ACUSO»

Por última vez vuelve hoy a la pantalla del predilecto teatro «Verdún» la grandiosa producción titulada «Yo acuso», un vigoroso cuadro de los horrores de la guerra y un llamamiento a la paz. Son sus principales intérpretes Víctor Francen y Reenee de Villiers. Conjuntamente se exhibe la bellísima cinta titulada «Dulce Evocación,» con Jean Parker y Eric Linder. Completándose el programa con el Noticiario Paramount y un cartón.

La función que es continua comienza a las 2 de la tarde rigiendo los siguientes precios: 15 centavos luneta hasta las 6.30 y 20 centavos después. Los niños 10 centavos y la tertulia con butacas 10 centavos a todas horas.

Mañana: estreno de «No se duerma profesor», con Harold Lloys y «La calle del escándalo», con Low Ayres.

LARA: «BLOQUEO». 10 CTS.

Rigiendo su popular precio de 10 sentavos la luneta a todas horas, el confortable y favorito cine de las familias «Lara», de Prado y Virtudes, ha combinado para hoy un programa soberbio, grandioso.

En función continua, de 2 de la tarde a 11 y 30 de la noche se exhibirá revista, comedia, estreno de la formidable, extraordinaria producción un episodio de la tragedia española «Bloqueo» creación de Madeline Carroll, Henry Fonda y otros actores y miles de extras y estreno de la grandiosa, soberbia producción «El prisionero de Zenda» con Ronald Colman, Madeline Carrol, Douglas Fairbanks Jr. y otros.

Precio: luneta 10 centavos a todas horas. Entre y salga cuando quiera. La función es continua.

Mañana: «Desde los tiempos de Eva» y «El predilecto».

El domingo: «El hijo del Sheik» con Rodolfo Valentino.

ACTUALIDADES: «AMAPOLA DEL CAMINO»

Un programa musical, en español es el que brinda el elegante cine «Actualidades», de Monserrate 8 y 10, hoy jueves.

En función continua, de 2 de la tarde a 11 y 30 de lanoche se pasa por la pantalla gigante revista, comedia, el episodio 8 de la sensacional super-serie «La mano que aprieta», estreno de la preciosa, regia comedia musical «Amapola del camino» con Titto Guizar y Andrea de Palma y estreno de la grandiosa, regia, deliciosa joya musical en español «El tango en Broadway» con el malogrado rey del tango Carlos Gardel y Trini Ramos.

Mañana: «La octava mujer de Barba Azul» con Gary Cooper y «Tifón», en colores con Frances Farmer y Oscar Homolka.

MAJESTIC: «CAPITAN BLOOD» Y «LA CARGA DE LOS 600»

Hoy, en un nuevo día de las damas la empresa del elegante teatro «Majestic» situado en Consulado 210 con el teléfono M-4477, ha seleccionado un exquisito programa de romance y acción, en homenaje al favorito actor Errol Flynn. Comenzando la función corrida a las 2 en punto de la tarde y además de un noticiario, un cartón en colores y una preciosa variedad musical, se exhibirá la emocionante producción que interpretan Errol Flynn, Olivia de Havilland y Ross Alexander, «El Capitán Blood». La historia de un joven doctor a quien el detenido lo convierte en un temible pirata, terror de los mares del Caribe, el cual sólo podía ser regenerado, por la hija de su más temible enemigo. La otra atracción del programa es la emocionante producción, «La carga de los 600», que interpretan Errol Flynn, Olivia de Havilland y Patric Knowles.

Precios populares: Luneta y preferencia, a todas horas, 10 centavos. Tertulia, a todas horas damas y niños 5 centavos caballeros 10 centavos.

Mañana: Soberbio programa de acción: «Los Tres Mosqueteros» de Walter Abel y «Miguel Strogoff, o el Correo del Zar» de Antón Walbrook.

BELASCOAIN: «UN VIAJE A PARIS»

Un interesante programa ofrece hoy el moderno teatro «Belascoain», el preferido de las familias, del circuito Edelberto de Carrerá, situado en Belascoaín 853 esquina a Peñalver con el teléfono U-5200, a base de dos extraordinarias producciones, siendo la principal: «Un viaje a París», jocosa y fina comedia que nos deleita durante una hora, interpretada genialmente por un reparto escogido de estrellas en la que figuran principalmente Jed Prouty, Shirley Deane y Spring Byington, es la otra la formidable film de hermosas y sentidas escenas titulada «Lloyds de Londres» con Tyrone Power, Modeline Carroll y Freddie Bartholomew, completando el programa de hoy la chistosa comedia: «Colegiales».

La función que es continua dará comienzo a las 5 de la tarde, siendo los precios hasta las 6 y media luneta 10, niños 5 y tertulia 5 y después luneta 15, niños 5 y la fresca tertulia familiar 5.

Mañana: «Tres Chiflados en Kentucky», de los Hnos. Ritz.

4 CAMINOS: «EL TESORO DE LA ISLA MISTERIOSA

El más popular coliseum de Cuba sito en Belascoaín 637, teléfono M-3676, preferido de todos y de todas las familias del barrio estrena hoy en Cuba la serie completa en quince emocionantes episodios titulada «El tesoro de la Isla Misteriosa» con Don Terry, Gwen Gace, Grant Withers y William Farnun, figura también un selecto reparto y miles de extras. Portentosas aventuras en un mundo de horrores y misterios, esto contiene en gran cantidad la magnífica serie «El tesoro de la Isla Misteriosa».

También se exhibe el episodio primero de la gran serie que todos los miércoles y jueves se pasarán por la pantalla hasta el décimo quinto y que lleva por título «El conquistador de la pradera» y del que son estrellas principales Frankie Darro, Monte Blue, Carole Wayne, Gordon Elliott, Roscoe Ates y de jefe indio Nube Tronante y Mala».

La función empieza desde las 2 de la tarde y los precios: Damas y niños 5 centavos caballeros 10 a todas horas en tertulia. Niños 5 centavos. Mayores 10 centavos antes de las seis y media y niños 10 centavos. Mayores 15 centavos después en luneta.

Mañana: Walter Houston en «Ingratitud» y Sylvia Sidney en «Furia».

VIVES: «CALUMNIA»

Dos colosales películas pasa por su pantalla hoy el predilecto cine «Vives», de la calle B, entre 27 y 29, en el Vedado, con el teléfono F-3128.

En turnos de 4:15 y 8:30 se exhibirá la preciosa, regia super joya «Solo vivimos una vez», con Silvia Sidney y Henry Fonda.

A las 5:30 y 9:45 revista y estreno de la soberbia, estupenda producción «Calumnia», con Margaret Scott y Clive Brook.

Precios: Mayores luneta 15 centavos en la tanda y 20 centavos por la noche. Niños 10 centavos. Tertulia 5 centavos por la tarde y 10 por la noche.

MODERNO: «ZONA INTERNACIONAL»

Hoy ofrece el teatro «Moderno», de Jesús del Monte, con el teléfono X-1305, un formidable programa a base de damas y niños 5 centavos desde las 5 de la tarde hasta las 11:30 de la noche. «Zona Internacional», de Dolores del Río, George Sanders; «Segunda luna de miel», de Loretta Young, Tyrone Power; el cartón-comedia «Sinfonías musicales», y un «Metrotone». Damas y niños 5 centavos, caballeros 10 centavos todo el día y a toda localidad.

Mañana, en tanda de 5 solamente, presentación de la eximia escritora y genial conferencista Mercedes Pinto. Se exhibe la película, «El pobre millonario», lunetas 20 centavos.

SANTOS SUAREZ: «EL COBARDE REDIMIDO»

Un programa muy estupendo es el que ha combinado para hoy la Empresa López-Díaz del elegante y confortable cine de las familias «Santos Suárez», sito en la calle del mismo nombre y San Benigno, con el teléfono I-4600.

Hoy en tanda elegante a las 5 y nocturna a las 8:15 se exhibirá revista, comedia, estreno de la soberbia, regia producción «Mundos individuales», con el predilecto actor Charles Boyer y estreno de la sensacional, estupenda film «El cobarde redimido», con el más soberbio e interesante de los argumentos.

Precios: luneta 10 centavos y tertulia familiar damas y niños 5 y caballeros 10 a todas horas.

Mañana: Regio programa.

Laura Altuna

La fiancée de Eugenio Urréchaga.

Despejan hoy estas primeras líneas de las «Matanceras» el On dit.... que publicaba ayer sobre una próximas bodas que habían de despertar en nuestra sociedad las mayores simpatías.

Autorizado estoy ya para dar los nombres de los contrayentes, que no son otros que la señorita Laura Altuna, de gran familia española y el caballeroso y cumplido joven Eugenio Urréchaga y Sologuren.

Se casarán por poder allá en España, donde reside la gentilísima desposada, emprendiendo enseguida ella el viaje a Cuba, para reunirse con su elegido, que está radicado en la Habana y presta sus servicios en la Compañía Papelera Cubana,.

A su llegada a esta isla sancionará la señorita Altuna su unión con el joven Urréchaga en el Palacio del Obispado, a donde se dirija tan pronto pise tierra cubana.

La agradable sorpresa que ha de causar en el seno de la gentry yumurina el enlace que aquí me complazco en anunciar, se traducirá en los mensajes que ha de recibir la familia Urréchaga, allá en su quinta «La Panchita», del quartier de Bellamar.

El mío entre los primeros.

San Eduardo.

La festividad de hoy.

Numeroso es el grupo de caballeros que están de días en esta fecha del trece de octubre, para los que va aquí mi más cumplido saludo.

Eduardo Valera y Valera, Eduardo Meléndez y su hijo de los mismos nombres, Eduardo Escoto, Eduardo Rodríguez Torralbas y Eduardo Casañas.

Eduardo Sixto Lecuona y Cartañá.

Eduardo Obregón, Juez Correccional de Cárdenas.

El doctor Eduardo Campuzano, que pertenece al cuerpo facultativo del Dispensario Antituberculoso, y hasta el que llegarán nuestras más sinceras fecilitaciones.

Eduardo López Centellas, ausente hoy en la Habana.

Eduardo Tapia Fluriach, Eduardo Almirall, Eduardo S. Quirós, Eduardo Bertrán, y Eduardo M. Rodríguez Correa.

Eduardo Alfonso y González de Chávez, que redacta las notas sociales de la colonia yumurina en la Habana, en la revista «Matanzas Gráfica».

El ingeniero Eduardo Morales Ubeda.

El doctor Eduardo Valdés Figueroa, y Eduardo Suárez Rivas, que figura en la alta política nacional con tanta popularidad.

El capitán Eduardo Argilagos Guerra, Jefe Militar del Puesto de Palma Sorjano, en la provincia Oriental.

Eddy Machado, perteneciente a aquel grupo de la acera del Louvre que formaron Paco Romero, Eugenio Santa Cruz, Andrés Hernández, Carlos Maciá, Ramiro Mazorra y Julio Sanguily.

Eddy Carrerá Onetti.

Y Eduardo Sánchez, el Presidente de la Cámara de Comercio de Matanzas.

Tengan todos un feliz día.

En Monserrat

Un almuerzo el domingo.

Gentilmente invitado por la numerosa comisión de la directiva del Casino Español que organizará las fiestas del diez de diciembre, asistimos el pasado día nueve del corriente a un delicioso ágape, en aquellas incomparables alturas que es el mirador matancero, que mas soberbios paisajes ofrece a nuestros visitantes.

Integraban el bunch José Cubrías, Salomon Obregón, Rosendo Vallín, Mariano Sánchez Gil, Fernando Artamendi, Sandalio Pérez, Isidro Blanco, Juan Méndez, Narciso Iturralde, José M. Huerta, Celestino Solís, José Alberti Gervasio Fernández, Juan Secreu, José M. Otero, Patricio Campos, Ismael Obias, Juan Cortizo Francisco Soler y el confrere del Imparcial, Bernardo Rodríguez.

Un sabroso chilindrón al que se hicieron honores reales, sirvió para que de sobremesa, se delineara en términos generales el programa de esas fiestas de Monserrat que se esperan en toda la República con tantísimo interés.

Volveremos ver desfilar por nuestras calles, los estandartes de las provincias españolas, agrupándose a su alrededor, parejas de jóvenes que vestirán los trajes regionales, reviviendo así el amor a la tierruca que está grabada en el corazón de todos los hijos de la madre Patria que hoy residen en Cuba.

Un carácter esencialmente español, sin matices partidaristas, sin líneas divisionarias, pensando sólo en España, tendrán estas fiestas que estrecharán bajo fraternal abrazo a todas las tendencias y a todos los distintos credos que hoy desdichadamente dividen al elemento hispano.

Las fiestas de Monserrat, que es el pedazo de tierra que España tiene en esta isla del Caribe, atraerán a nuestra población como antaño a catalanes y asturianos, valencianos y canarios, vizcaínos y madrileños, sevillanos y malagüeños, para que reunidos todos rendir culto a la tierra que los viera nacer, sin más bandera que la del amor al suelo natal.

Se piensa que esa peregrinación tan pintoresca, tan interesante, tan patriótica, salga del Casino en horas de la mañana con dirección a la empinada cuesta, donde habrá toda clase de alicientes para los romeros.

Salones de baile, improvisados restaurantes, juegos de toda clases, carrouseles para la muchachería, fuegos artificiales en la noche, retretas en la explanada y la gran procesión de la Virgen Morena, a la que acompañará el pendón de Castilla.

Ventorrillos, kioscos, ventas se situarán para deleite de los visitantes de Monserrat y habrá líneas de Omnibus en combinación con el tranvía que por cinco centavos, dejarán en la misma portada de Monserrat a los que allí vayan a gozar de estas fiestas.

Reviviendo esa tradición única casi que nos queda de los pasados años, Matanzas se atraerá de la Habana, y otras poblaciones, numerosos contingentes de españoles en los que repercutirá el grito de España, que lanzamos desde estas columnas para hermanar a todos que los que allí nacieran y así la reverencien y la honren en la lejanía.

En la campaña que he de emprender para el mayor auge de esas fiestas, tocaremos todos los resortes, acudiremos a todos los recursos, y nada se escapará a la visual de los que nos proponemos que ese día de diciembre del presente año sea algo de nacional resonancia.

En futuras crónicas iremos desarrollando, todas las buenas ideas y todas las plausibles iniciativas que tienen in mente, Cubrias, Vallin, Artamendi, Sánchez Gil etc.

Bodas de plata

De un noble sacerdote.

Con una solemnidad y un esplendor pocas veces visto, celebró sus veinte y cinco años de sacerdocio, en el templo Carmelitano de Infanta y Neptuno en la Habana, el pasado día nueve el R. P. Ramón Gómez Moreno, hijo de esta ciudad, que reside actualmente en Dallas E. U., y que expresamente vino a Cuba para la solemnización de dichas bodas.

Fueron padrinos de la importante ceremonia, sus hermanos Ricardo y Natividad Gómez Moreno, y bien puede decirse que toda la colonia yumurina en el Almendares honró esta fiesta religiosa con su presencia.

El P. Gómez Moreno, que pertenece a la Orden del Carmelo, desciende de una rancia familia de la Atenas, y quiso que al cumplir el medio siglo de ejercicios sacerdotales, fuera el templo habanero en que se consagró, el marco a sus bodas de plata con la iglesia.

Preciosamente decorada la iglesia, avaloraban sus naves, las figuras y los apellidos que en el historial matancero, están grabados en todas sus páginas y son los blasones de que tan orgullosa vive esta tierra del Yumurí.

El padre Gómez Moreno, es tío de nuestras gentiles amigas las señoritas Fina y Nena Gómez Prendes, que con sus otros familiares presidieron la ceremonia original y tierna de la ratificación de los votos del virtuoso sacerdote.

El R. Ramón Moreno, regresó ya a los Estados Unidos y hasta la población de Dallas, le llegarán estas líneas mías, que levantan acta de la celebración de sus bodas de plata con la iglesia, en el templo de los Padres Carmelitas Descalzos, en infanta y Neptuno.

En Palacio

La Exposición de Adayem.

Como estaba anunciado se abrió el 10 de octubre, en horas de la noche el salón de arte, que la novel Institución ha ofrecido a nuestra sociedad, como una prueba de los entusiasmos y las iniciativas que se propone desarrollar en el futuro.

Cedidos por el Alcalde César Casas los salones de su despacho en el Palacio Municipal, allí hemos visto las más hermosas telas, los más impresionantes modelados, y los creyones y los apuntes más felices.

Propulsor de esta Exposición ha sido quien es espíritu y alma de Adayem, el maestro Alberto Tarascó, el mentor de nuestra juventud, en esos sectores del pincel y la paleta.

Abrió la Exposición el doctor Mario E. Dihigo, ex Gobernador Rotario, que es una de las figuras más destacadas con que cuenta la actual juventud intelectual de la Atenas.

No me propongo en estas breves líneas darle al lector un reflejo de lo que es esa Exposición, porque me reservo para una próxima correspondencia, mencionar obras y nombres con el elogio y la admiración que en mí han causado esos trabajos, pero no silenciaré el triunfo grande de Núñez Booth, en el busto de la señora de Quirós, Amparo Gorris, ni las celebraciones que todos tuvieran para los paisajes de Felito Casas, y el retrato de Alfredo Esquerré, debido al pincel del representante a la Cámara Paco Ducassi, que tiene tan maravilloso parecido con el más entusiasta de los rotarios yumurinos, que bien puede decirse que habla Alfredo en esta tela.

Es bueno consignar que todos los trabajos expuestos en ese salón de 1938, de la Exposición Adayem, son hijos de nuestra provincia, por lo que es genuinamente matancera la misma.

Elegante esquela

De un bautizo.

Llega a mi mesa un lindo pergamino que me da cuenta de la entrada en la gran familia cristiana del niño Rubén Darío Otero y Domínguez, que fué bautizado en la Santa Iglesia Catedral de San Cristóbal de la Habana,, el día siete del corriente mes de octubre.

Apadrinaron a Rubén Darío, que es hijo de mis queridos amigos Rubén Otero y Domínguez y Carmen Rodríguez Bellido, el distinguido cubano Rafael Posso y la bella señorita Olga Otero.

El nuevo cristiano, tiene formosamente que hacer buenos los nombres de su padre y su padrino en esos campos del sport, donde el primero alienta desde estas columnas de DIARIO DE LA MARINA, toda manifestación de atletismo y el segundo auspicia y preside con inmenso prestigio todo lo que en la República se relaciona con los sports.

Rubén Darío será todo un rowing, todo un boxer, o todo un tennista o polista formidable, para satisfacer al autor de sus días y al gran caballero que le ofreció las aguas del Jordan.

El primogénito

De un joven matrimonio.

El doctor Gustavo Plazaola y Mahy y su gentil esposa Amalia Fernández se ven reproducidos desde hace unos días en la persona de una angelical criatura que vino al mundo allá en el central «Almeida», de cuyo ingenio es médico el padre del simpático bebito.

La alegría de esos padres la comparte con el cronista quien tiene de él su más grande cariño, la alegría que saborea la llegada de un nuevo nieto.

Para Amalia y Gustavo un abrazo y para el nuevo sobrino un beso.

La última nota

Para decir que son tan numerosas las adhesiones que viene recibiendo la comisión organizadora del homenaje al comandante Basilio E. Guerra, que bien pronto quedará cerrado el cupo de las mismas.

De toda la provincia llegan al doctor Carlos Pérez Jorge y al secretario Torralbas órdenes de reservación de cubiertos, y nuestra sociedad en pleno figura ya en las listas de ese banquete.

Cercana ya la fecha del veinte y dos de octubre que es la escogida para ese gran acontecimiento social, puede desde ahora augurarse el esplendor que el mismo revestirá.

Hará eco en nuestros anales.

Manolo Jarquín.

CRONICA CATOLICA

ACTOS CATOLICOS QUE SE ANUNCIAN PARA MAÑANA EN LAS DIVERSAS IGLESIAS

En la iglesia de Guanajay

Triple solemne novenario a San Hilarión Abad, Patrón de Guanajay con el siguiente horario:

Por la mañana a las ocho.

Por la tarde a las cinco y treinta.

Por la noche a las ocho.

En la iglesia Nuestra Señora del Carmen

Tercer día del Triduo a Santa Teresa de Jesús:

Por la mañana, a las siete y cuarta.

Por la noche, a las ocho.

En la iglesia de Reina

A las ocho de la mañana, misa cantada y sermón por el R. P. Jorge Camarero, S. J. Director de la Congregación de Jesús Crucificado y su Madre Dolorosa, que celebra sus cultos mensuales.

Después de la misa, exposición, acto de aceptación de la muerte, incensación y adoración del Lignum Crucis.

El Santísimo Sacramento, continuará de manifiesto por el Jubileo Circular.

La reserva a las cinco de la tarde.

Cultos a Jesús Nazareno

En la Ermita del Cano y Arroyo Arenas, a las ocho y treinta y a las nueve y treinta de la mañana.

Por la tarde a las cinco Vía Crucis y Hora Santa.

En San Francisco a las ocho de la mañana y a las siete y quince de la noche.

En San Nicolás de Bari, a las ocho de la mañana, la Congregación de Nuestro Padre Jesús Nazareno, celebra la función mensual.

En Jesús, María y José, a las nueve de la mañana, la función mensual de las Esclavas de Jesús Nazareno con sermón y bendición eucarística.

En el Cerro a las ocho de la mañana, los viernes del Nazareno suplica de que Cuba se vea libre de los ciclones.

En los demás templos

Santo Rosario, visita a Jesús Sacramentado y bendición eucarística.

De días

Celebran hoy sus días Monseñor Eduardo Martínez Dalmau, meritísimo Obispo de Cienfuegos: Monseñor Eduardo Ferrer, distinguido Párroco de la Parroquia Nuestra Señora de la Caridad y el Párroco de Colón, P. Eduardo Puig.

Son así mismo los días de un fervoroso católico, el señor Eduardo Targa, joven artista de múltiples actividad siempre celebradas.

Saludamos también en este día al señor Eduardo Casals, adorador nocturno veterano de Jesús Sacramentado.

A todos deseamos muy felices días.

COMO SE PUEDE INICIAR UN NUEVO CAPITULO DE LA HISTORIA DE EUROPA

LONDRES, octubre 12. (Havas).—El Presidente del Consejo Diocesano de Chichester, doctor Bell, declaró hoy en Brighton que está convencido de que si el pueblo británico está dispuesto acomprender la situación anglo-alemana con el mismo coraje y la misma determinación que el Primer Ministro Chamberlain puede decirse que se ha abierto un nuevos capítulo en la historia de Europa.

—Mas para que ese capítulo pueda ser continuado—dijo el doctor Bell, que también es Obispo de Chichester—, es indispensable que todos estemos listos para abordar de frente las causas del antagonismo y los orígenes del conflicto, y que negociemos la solución de todos los agravios comprendiendo el de las colonias, haciendo todos los sacrificios que nos corresponda hacer, para llegar hasta el fin del problema.

M.E.C.D. 2016

Seis Matices - Dos Tamaños, Grande y Mediano

Un tratamiento completo de belleza Polvos de... MYRURGIA

GREEN, CONTESTANDO A LEWIS, DICE QUE LA PROMESA DE ESTE DE RENUNCIAR, ES UNA FARSA

Hay mucha diferencia entre los cargos que ambos ejercen: la Presidencia de la A.F.L. es por elección, mientras que todos los funcionarios del C.I.O. se eligen a sí mismos

GREEN, SIN EMBARGO, HA PUESTO SU RENUNCIA EN MANOS DE LOS 5.000,000 DE TRABAJADORES DE LA A.F.L.

WASHINGTON, octubre 12. (AP.) El ofrecimiento de John L. Lewis de abandonar la jefatura del C. I. O. con tal de que su archienemigo William Green dimita la presidencia de la Federación Americana del Trabajo parece haber excitado a los elementos de las dos facciones proletarias.

Lewis no ha obtenido contestación alguna de Green, pero éste dijo en Houston, Texas, que los delegados a la convención que está celebrando la Federación Americana del Trabajo contestarían al líder del C. I. O. interpretándose tales manifestaciones en el sentido de que el jueves o viernes habrá elecciones y entonces será el momento de decidir si la Federación acepta o no el ofrecimiento de Lewis.

El líder del C. I. O., hizo su proposición en una conferencia con los representantes de la prensa, y se tiene entendido que ello ha servido para que aumente la hostilidad de los líderes de la Federación Americana del Trabajo.

En relación con la promesa de Lewis se recuerda en ésta que es además presidente del poderoso gremio de los mineros, y que sin la dirección del C. I. O. seguiría siendo una de las figuras más influyentes de la organización.

«Hay alguna virtud—dijo Lewis a los periodistas—detrás de la sugestión hecha por la Federación Americana del Trabajo de que me retire de toda participación oficial en el asunto. Como es natural El C. I. O., puede funcionar sin el beneficio de mis servicios, pero lo mismo puede aplicarse a la Federación Americana del Trabajo con relación a Mr. Green. En todo caso creo que valdría la pena ensayarlo.

«Declaro que estoy dispuesto a renunciar mañana mismo, o cualquier otro día, como presidente del Comité para la organización industrial, si Mr. Green renuncia simultáneamente como presidente de la Federación Americana del Trabajo.

«Si entonces los restantes líders del C. I. O y de la A. F. de L., lograsen concluir un pacto de paz, la contribución hecha por Mr. Green y por mí sería de algún valor.

«Si la Federación Americana quiere aceptar esta sugestión, inmediatamente haré entrega de mi renuncia al C. I. O».

El ofrecimiento de Lewis ha despertado interés en los centros gubernamentales, pero no se hicieron comentarios oficiales.

El Presidente Roosevelt a quien se pidió su opinión en la entrevista con los periodistas, se negó a darla.

William Green declara que el ofrecimiento de Lewis es un intento de fraude al público

HOUSTON, Texas, octubre 12. AP. El presidente William Green, de la Federación Americana del Trabajo, supo ayer noche su futuro como jefe de la Federación en manos de cinco millones de obreros.

Calificó la oferta hecha por John L. Lewis de renunciar a la jefatura del C. I. O como un «intento de fraude al público».

«Es cosa clara, que a nadie se oculta, —dijo Green— que aunque Lewis renunciara a la jefatura del C. I. O. continuaría siendo su dictador».

«La presidencia de la Federación Americana del Trabajo es un cargo electivo», dijo Green. «La presidencia del C. I. O., es una cosa completamente distinta. Los funcionarios del C.I.O no son elegidos por los obreros a quienes pretenden representar. Ellos se eligen a sí mismo, se constituyen por sí mismo en jefes de la organización y se perpetúan en ella.

«Yo estimo que es mi deber, como presidente de la A. F. de la L., ser el vocero de la mayoría de cinco millones de obreros afiliados a la Federación. Jamás he tratado, y ahora tampoco, de imponer mis puntos de vista personales a los miembros de la Federación, ni de controlar o dominar su política. En todas las declaraciones y en todos los actos de la Federación he tratado honradamente de presentar la opinión de la mayoría.

«Por otra parte, el presidente del C.I.O., como todo el mundo sabe, es el dictador del C. I. O. No se ha dignado consultar una sola vez con sus afiliados en todo el tiempo que dura su régimen.

«Ahora promete renunciar a él si yo lo hago.

«Pues bien, la serie mundial ha terminado, pero el presidente del C. I. O. está aún haciendo jugadas en el gran stand. Su ofrecimiento es un intento de fraude y engaño al público. Para todo el mundo familiarizado con la situación obrera, es obvio que aunque dimitiese la presidencia del C. I. O seguiría siendo dictador detrás de bastidores, Porque quedaría como presidente y dictador de la United Mine Workers of América, la unión que es el ángel financiero del C. I. O., y cuyos fondos están siendo derrochados en un vano esfuerzo por mantener vivo el C. I. O.

Green dijo que los obreros de la Federación, por medio de sus delegados decidirán si «reelegirle o retirarle del cargo que ha desempeñado durante catorce períodos consecutivos».

La Federación Americana del Trabajo contra una orden de la Junta de Relaciones del Trabajo

WASHINGTON, octubre 12. (AP.) La Federación Americana del Trabajo ha presentado un escrito al Tribunal Supremo combatiendo la validez de la orden dictada por la Junta de Relaciones del Trabajo disponiendo que la Consolidated Edison Company de New York abrogue el contrato colectivo concertado con una unión afiliada a la Federación.

La orden que se dictó a instancias de la United Electrical and Radio Workers of América, afiliada a la C.I.O., dispone que la Consolidated Edison deje de reconocer a la Hermandad internacional de obreros eléctricos, afiliada a la Federación Americana del Trabajo, y reponga a los seis obreros que fueron despedidos por sus actividades en pro de la afiliada al C. I. O.

El escrito, entre otras razones, dice que la Junta del Trabajo no debe intervenir en los conflictos cuando los estados tengan leyes de relaciones obreras, asegurando que Nueva York las tiene.

OBREROS DE UNA INDUSTRIA METALICA PROTESTAN DE LA CAMPAÑA QUE SE LES HACE

Una nutrida comisión de obreros y obreras de la «Compañía Cubana de Industrias Metálicas S. A.», de Regla, visitó anoche nuestra redacción para rogarnos la inserción de su protesta contra la campaña, insidiosa, según dicen, que se viene haciendo a dicha Compañía, y por ende a los que laboran en ella.

Manifestaron los comisionados que algunos de ellos vienen laborando en la misma desde su fundación, y otros por más de cuatro y seis años, sin haber tenido jamás problema alguno con la administración ni mucho menos con el fundador de la Compañía, señor Frutos Pérez Heredia, por lo cual protestan con toda energía del proceder de algunos individuos que, amparados en el anónimo, o bajo el nombre de un «Sindicato», por la prensa, por el radio y hojas sueltas distribuídas en la localidad, realizan una campaña carente de toda justificación.

Lo injusto del proceder, nos dijeron—lo comprueba el hecho de que algunos compañeros y compañeras de trabajo que se habían afiliado al «Sindicato del Metal y Similares», por creer que les beneficiaría, al convencerse de los procedimientos puestos en práctica por éste, presentaron su renuncia irrevocable, dando con ello una prueba de civismo y buena fe, lo que esperan sirva de lección a los que no emplean medios lícitos para ejercer su derecho cada vez que estimen tenerlo.

He aquí los que componían la comisión: Eduardo Valdaliso, Carlos Pérez Padrón, Digna García, Teresa Valdaliso, Ana Laura Falcón, Miguel Aldama, Oscar Valdaliso, Rosa María Falcón, Esteban Pinillo, Juan Blanco, Javier Rogers, Arsenio Laviña, Rafael Cabrera, Ramona Bravo, Rafael Padrón Pérez, Sergio Rodríguez, Daniel Sande, Manuel Valdés, Caridad García, José Miras, Juan Miranda, Heriberto Aribú, Francisco Alvarez Hernández, Julio Recio, Rogelio Muñoz, Milagros Aribú y Julio Valdés Morell.

CRONICA HABANERA

LA MARQUESA DE SAN MIGUEL DE AGUAYO.—A bordo del «Europa» regresó anteayer del Viejo Continente, tras una larga ausencia, la señora Hortensia del Monte viuda de Diez de Ulzurrum, Marquesa de San Miguel de Aguayo.

La distinguida dama, para la que hay tantos afectos en nuestro gran mundo, se ha instalado temporalmente en la residencia de su hermana Célida, la viuda de del Monte, en la calle Catorce entre Calzada y Línea, Vedado.

Reciba un saludo, de bienvenida.

DESPEDIDA DE SOLTERA. — Como hemos anunciado, hoy, a la una del día, se celebrará en el Habana Yacht Club el kitchen shower en honor de la señorita Lolita Coroalles.

Trátase de un almuerzo que organizan sus amigas para despedirla de la vida de soltera.

A juzgar por el entusiasmo que se advierte, este almuerzo resultará muy animado y concurrido.

Lo reseñaremos.

EL CORONEL LOPEZ MIGOYA. Ha llegado a nuestra capital después de una corta temporada de descanso en Nueva York el coronel Manuel López Migoya, Cuartel Maestre General del Ejército Constitucional y Supervisor de la Aduana de la Habana, acompañado de su joven y bella esposa Mercedes Ramentol.

Bienvenidos.

CUMPLEAÑOS.—Hoy cumple dos años de edad el gracioso niño Salvador Fausto Rivero y Díaz, hijito adorado de nuestro estimado compañero Salvador Rivero, Subregente de la imprenta del DIARIO y de su bella esposa Julita Díaz Pérez.

Halagos innumerables tendrán sus padres para el simpático Salvadorcito con tal motivo.

SERGIO DEL PORTAL.—Después de una agradable temporada en París y en Vichy, ha regresado anteayer a la Habana el conocido joven Sergio del Portal y Monteagudo.

Viene muy complacido de su viaje.

Lo saludamos.

EL CONCIERTO DEL DOMINGO.—Muy brillante promete resultar el concierto señalado para el domingo próximo, a las diez de la mañana, en el Teatro Auditorium, donde hará su presentación ante el público habanero el eminente compositor brasileño Oscar Lorenzo Fernández.

El notable músico director del Conservatorio Nacional de Música de Río Janeiro, huésped ilustre de nuestra capital, dirigirá la Orquesta Sinfónica de la Habana con 73 profesores, como una gentileza del maestro Gonzalo Roig, ofreciendo, por primera vez en Cuba, un hermoso concierto de música de su bello país.

Las localidades, al precio de un peso entrada y luneta, se encuentran a la venta en la contaduría del «Auditorium» y pueden solicitarse llamando al teléfono M-9771, al cronista social de «Avance», nuestro querido compañero Miguel Baguer.

¡Un gran acontecimiento artístico!

EN LOS QUINCE

Hoy cumple quince años, la suspirada y feliz edad de los quince, una adorable jeune fille que está llamada a brillar, por su belleza, gracia y simpatía, en los salones del gran mundo: Elodia de Cárdenas y Arenal.

La señorita de Cárdenas, hija del conocido ingeniero Silvio de Cárdenas y de su interesante esposa Sofía Arenal, pospone su fiesta de los quince para el próximo diciembre.

Felicidades.

EL DR. EDUARDO BORRELL.—A consecuencia de una grave enfermedad guarda cama desde hace varios días el conocido médico doctor Eduardo Borrell, quien hoy celebra su santo.

El doctor Borrell se halla algo mejorado después de la transfusión de sangre indicada por los doctores Rodríguez Molina y Díaz Albertini y que le fué practicada anteayer por el doctor Recio.

Su esposa, la señora Florinda Navarro, nos ruega dar las gracias por este medio a todas sus amistades que tanto se han venido interesando por la salud del enfermo.

(Continúa en la página ONCE)

Para OTOÑO e INVIERNO

¡¡AHORA SI...!!

... que llegó el momento imprescindible en que no se puede dejar de usar medias.

Una de las prendas de vestir que más destaca la belleza de la mujer.

"La Nueva Isla" le ofrece la más variada colección de estilos, en la más fina transparencia.

PRECIOS LOS MAS BAJOS

Vea algunos ejemplos:

1 PAR Medias Chiffón pura seda, muy finas, surtido en colores a 0.50 y 0.40
1 PAR Medias Chiffón (pie Francés) en colores de la Temporada a 0.65
1 PAR Medias Chiffón y semi-dobles (pie Francés) en los matices más elegantes a 0.75
1 PAR Medias semi-gasa, finísimas en los tonos de moda a 0.85
1 PAR Medias Chiffón y semi-dobles "Nueva Isla" (Garantizadas) 0.95
1 PAR Medias Chiffón y semi-dobles Marca "KAYSER" a 1.10
1 PAR Medias de gasa finísima de transparencia como cristal a:

1.40 - 1.25 y 1.00

MENENDEZ Y HNOS.

Telas de INVIERNO

ES formidable el extenso y variado surtido de telas de pleno Invierno que está exhibiendo "La Nueva Isla".

La mujer que sabe del vestir bien y elegante no puede prescindir de ver antes de hacer su vestido la inmensa colección de PAÑOS, LANAS Y TERCIOPELOS, últimamente recibidos y que ya están a la venta A LOS PRECIOS MAS BAJOS QUE SE HAN MARCADO EN CUBA.

VEA ALGUNAS DEMOSTRACIONES:

PAÑOS INGLESES

PAÑOS DE LANA en todos colores, de 1½ yardas de ancho. LA VARA... 0.84

PAÑOS DE LANA pura asargado en todos colores, en 1½ yardas de ancho. LA VARA... 1.00

PAÑOS DE LANA satinados en todos colores en 1½ yardas de ancho. LA VARA... 1.10

PAÑO DAMA Francés en 20 colores y dos calidades, 1½ yardas de ancho. LA VARA 1.95 y 1.58

PAÑOS INGLESES JASPEADOS Y A CUADROS en coloridos de gran novedad y de inmejorable clase, con tres calidades.

LA VARA: 1.65 1.75 2.00

TERCIOPELOS

TERCIOPELO de seda en todos colores de moda. LA VARA... 0.74

TERCIOPELO Chiffon francés en colores, clase extra. LA VARA... 1.78

¡Ya llegaron...!

...los nuevos Vestidos y Abrigos Americanos para el Otoño e Invierno.

Tanto por lo inmejorable de sus calidades, irreprochable corte y elegancia de sus estilos, han de ser la mayor atracción de ambas Temporadas.

SUS PRECIOS, LOS MAS BAJOS

VESTIDOS DESDE: 2.48 — ABRIGOS DESDE: 2.99

El complemento de su vestido

CARTERAS, CINTURONES, BOTONES, ENCAJES Y ADORNOS

"La Nueva Isla", prestándole gran atención, al adorno de su vestido, ha traído una variada colección de Carteras, Cinturones, Botones, Encajes y Adornos de una elegancia y originalidad extraordinarias.

FRAZADAS DE LANA

Tenemos una extensa y variada colección de Frazadas de lana, con nuevos Estampados, floreados a cuadros y en colores enteros.

SWEATERS DE LANA

PARA SEÑORAS, CABALLEROS Y NIÑOS

Ahora que están llegando las primeras ráfagas del Invierno, provéase a tiempo de un lindo y elegante Sweater de lana dentro de la más linda y brillante colección últimamente llegada.

PRECIOS LOS MAS BAJOS DE LA HABANA

LA NUEVA ISLA

LA CASA DE MEJORES ARTICULOS Y MAS BAJOS PRECIOS

MONTE Y SUAREZ TEL: A-6893

UNA BRILLANTINA QUE TERMINA CON LAS CANAS

Aceite KABUL

LOS 3 TAMAÑOS DE LAS TOALLAS SANITARIAS

KOTEX

solucionan el problema personal de cada mujer, durante cada día.

KOTEX "REGULAR"—Para las necesidades normales.

KOTEX "JUNIOR"—Una toalla algo más angosta para cuando se necesita menos protección.

KOTEX "SUPER"—De mayor absorbencia.

Las toallas sanitarias de un solo tamaño no llenan los requisitos personales de cada mujer. Solo probando los 3 podrá Ud. cerciorarse de ésto. Las toallas sanitarias Kotex son las únicas que ofrecen esta y otras muchas ventajas, tales como extremidades redondeadas, su capa igualadora, los lados acojinados y, además, su precio módico.

Los 3 a un mismo precio

En todas las farmacias y en donde se venden artículos para señoras.

KOTEX TOALLAS SANITARIAS
Hechas de "Cellucotton," no de algodón

De OTOÑO e INVIERNO

Un Lindo Regalo para las TERESAS

No. 1.—CARTERA de Piel sintética con triple cierre.
No. 2.—CARTERA imitación Piel doble asa y cierre de níquel.
No. 3.—CARTERA en forma de sobre de piel grabada, con zipper.
No. 4.—CARTERA imitación Piel fruncida, cierre de zipper.
No. 5.—CARTERA de Piel sintética Estampada.
No. 6.—CARTERA de piel lisa, cierre de metal. Colores: Negro, Carmelita, Prusia, Negro y Royal.

TODAS A: $1.25

LA NUEVA ISLA

LA CASA DE MEJORES ARTICULOS Y MAS BAJOS PRECIOS.

MONTE y SUAREZ TEL.A:6893

A. Roger

AGREDIDA CON UN BLACK JACK

Juana Servia, de 35 años, vecina del barrio de indigentes «Cueva del Humo», fué asistida en la casa de socorro de Jesús del Monte de una contusión en la cabeza, que le produjo al agredirla con un black jjack Sixto Matienzo, vecino de Zapata número 1, quien iba acompañado de una mujer de la raza negra, la cual la sujetó por los brazos.

LE OCUPARON MARIGUANA

Detectives de la Policía Secreta arrestaron junto al Puente Pote a Matías Fernández Pérez, de 28 años de edad, vecino de San Joaquín número 564, por haberlo sorprendido cuando llevaba oculto media libra de mariguana.

Con dcho sujeto iba también Ramón Reyes Risoto, de 20 años, residente en San Anastasio 675, quien fué igualmente detenido y puesto más tarde en libertad.

Borah contra la limitación de la remolacha en E.U.

Asegura que sólo beneficia a los millonarios neoyorquinos que tienen fincas en Cuba

WASHINGTON, Oct. 12. (AP.)—El senador Borah, de Idaho, censuró ayer a la administración de ajuste agrario por su empeño en limitar la producción de azúcar de remolacha en los Estados Unidos.

Dijo que, a su juicio, la distribución de áreas proyectada para los agricultores dedicados a la siembra de remolacha azucarera en el oeste como medida de control de la producción, es injusta y dañina para la industria.

Aseguró el senador que la remolacha azucarera es «la única cosecha agrícola que resulta ahora prometedora» y añadió que no existe el peligro de que los Estados Unidos lleguen a producir más azúcar del que puedan consumir.

Calificó de falaces los argumentos que se esgrimen relativos a que los Estados Unidos tienen que mirar por los intereses de los azucareros cubanos y filipinos, asegurando que los únicos que se benefician son más bien «los millonarios establecidos en New York, que poseen las fincas».

Los agricultores remolacheros, dijo el senador, no desean que se les limite la producción.

Dijo que ha tratado del particular con los funcionarios del departamento de Agricultura en un esfuerzo para obtener una revisión de las limitaciones propuestas a la cosecha de 1938.

Terminó diciendo que es posible que se haga alguna modificación, pero que no ha recibido seguridades.

ANTICALCULINA EBREY

El diurético vegetal perfecto, mantendrá sus riñones, hígado, vejiga sanos y limpios, devolviéndoles el vigor y lozanía de una eterna juventud. Insuperable en casos de albúmina, piedra, ácido úrico, hinchazones, reumatismo, trastornos de orina. Pida siempre Anticalculina Ebrey.

DEFUNCIONES OCURRIDAS AYER EN LA HABANA, HASTA LAS CUATRO DE LA TARDE

Andrés Costa Castañárez, B, 59 años, Hospital Lebredo.

Rita Gallego Gaveiras, B, 78 años, Arroyo Apolo, número 4.

Inocencia Medero Navarro, B, 59 años, Carlos III, número 907.

Natividad Figuras Aldama, M, 50 años, Hospital Calixto García.

Florencia Mazorra, M, 45 años, Hospital Calixto García.

Eduardo Lega Hernández, M, 37 años, Chacón, número 24.

María Mederos García, B, 10 años, Quinta de Dependientes.

PARA CABALLEROS

VITI

PRENDAS DE VESTIR.

M.E.C.D. 2016

SOCIEDADES ESPAÑOLAS

ACTOS PARA HOY

CENTRO GALLEGO DE LA HABANA: Junta de la Comisión Ejecutiva a las 9 de la noche en su propio palacio de Prado y S. José. Cita el Strio. Dr. Alfredo Blanco Guerra.

HIJAS DE GALICIA: Junta de la Comisión Administrativa por la noche en las oficinas sociales. Cita el señor Eleuterio Neyra Campos.

HIJOS DEL CONCEJO DE VILLAYON y CLUB TINITENSE. Junta de Directiva a las ocho y media p. m. en el Centro Asturiano, para la cual citan los respectivos secretarios, señores Eugenio Suárez y Emilio López.

UNION MINDONIENSE: Junta reglamentaria de la Directiva a las ocho y media p. m. en el palacio del Centro Gallego. El señor José Ramón Geada encarece la asistencia

COMITE PROGRESISTA DE SOCIOS DEL CENTRO ASTURIANO: Junta de la Sección de Propaganda por la noche en Reina 3, altos. Cita el señor Nicolás Fernández.

PARIDO DEMOCRATA DEL CENTRO ASTURIANO: Junta del Ejecutivo por la noche en los salones de Juventud Asturiana. Cita el secretario, señor Dionisio Castro.

UNION DE VILLAMEA Y VILLAODRID: Sesión extraordinaria de la Directiva por la noche en el Centro Gallego. Cita la señorita Zulima Villarino.

HIJOS DEL AYUNTAMIENTO DE PASTORIZA: Junta ordinaria de la Directiva por la noche en el Centro Gallego.

UNION PILOÑESA: Sesión ordinaria de la Directiva a las 8 y media p. m. en el Centro Asturiano. Cita el secretario, señor A. González.

CAMBIO DE DOMICILIO

En atenta misiva nos comunica el valioso galeno de «Hijas de Galicia» doctor Rafael de la Concepción, que su nuevo domicilio está situado en la calle 10 de Octubre 1217, donde asimismo ha instalado su consultorio, para atender a cuantas asociadas de dicha institución necesitaren sus servicios.

Todo género de éxitos deseamos en su nueva residencia al doctor R. de la Concepción.

FARMACIA DR. PADRON
DE TURNO HOY
Belascoaín y Neptuno
Servicio rápido de mensajeros
U-6889 U-5402

FARMACIA DROGUERIA TAQUECHEL
Obispo 27 TELEFONOS M 7674 7675
DE TURNO LOS VIERNES

FARMACIA DROGUERIA DE "JOHNSON"
DE TURNO LOS LUNES
obispo Nº 30 TELEFONO-A-2129.

LA MAYOR
85 EDIFICIOS 700 EMPLEADOS
SARRÁ
DROGUERIA
ABIERTA TODOS LOS DIAS
TODA LA NOCHE LOS MARTES
A-8026 A-3641

FARMACIAS DE TURNO HOY

JUEVES

DESDE BAHIA A PASEO DE MARTI (PRADO)

Calle y Núm.	Teléfonos
Monserrate No. 45	M-2126
Monserrate y Tte. Rey	M-4413
Aguiar y Chacón	M-6443
Egido No. 8	M-2544
Aguacate No. 142	M-1288
Cuba No. 126	A-9830
O'Reilly No. 76	M-4000
Amargura No. 44	M-9625
DE PASEO DE MARTI (PRADO) A P. VARELA (BELASCOAIN)	
Trocadero y Crespo	M-5533
Galiano No. 41	M-9015
San Lázaro No. 99	M-2545
San Lázaro No. 257	U-6655
Monte y San Nicolás	M-5030
Aguila No. 134	M-4886
Someruelos No. 26	M-5003
Sitios y Campanario	M-4508
Neptuno No. 6	M-3377
Manrique y Dragones	M-4774
Vives No. 186	A-6162
DE P. VARELA (BELASCOAIN) A AVE. DE MENOCAL (INFANTA)	
Salud 173	U-6895
Belascoaín 86-E	U-1717
Infanta y Príncipe	M-6873
Infanta y Velázquez	A-7560
San Rafael y Hospital	U-6050
Virtudes y Oquendo	U-6773
Belascoaín y Neptuno	U-5402
Belascoaín No. 50	U-6600
Romay 55	M-4470
Monte 411	M-5266
Oquendo y Benjumeda	
VEDADO	
17 entre E. y F	F-6110
17 y 4	F-2333
Línea entre J y K	F-6113
Calzada entre 2 y Paseo	F-6174
23 entre 8 y 10	F-2324
25 y G	F-4488
VIBORA	
10 de Oct. y Josefina	I-7422
Concepción y Porvenir	X-3030
O'Farril y J. A. Saco	I-7730
Santa Catalina y Cortina	I-7042
JESUS DEL MONTE Y SANTOS SUAREZ	
J. del Monte 204	X-3033
J. del Monte 280	I-7230
Zapote No. 22	I-5151
LUYANO	
Calzada de Concha No. 4	X-2222
Luyanó No. 211	X-1078
Villanueva y Santa Ana	I-3133
CERRO	
Buenos Aires y Paz	I-3093
Calzada del Cerro 787	I-7475
San Pablo 36	U-1807
Gravina 14	U-6873

Este grupo deberá prestar servicio público todo el día y la noche de los domingos siguientes:

Enero 23	Mayo 29	Octubre 2
Marzo 6	Julio 10	Noviembre 13
Abril 17	Agosto 21	Diciembre 25

Estos turnos han sido acordados en cumplimiento de lo dispuesto en el Art. VI del Decreto-Ley 2604 de 7 de Noviembre de 1934.

BENDIJO SU PANTEON MAGNIFICO Y CELEBRO UN BANQUETE EN EL DIA DE AYER LA ENTIDAD DE CHANTADA

Dos admirables actos celebró ayer la simpática entidad galaica «Chantada, Carballedo y sus Comarcas». El primero, a las nueve de la mañana en la necrópolis capitalina, donde procedió a la bendición de su propio mausoleo. En este acto ofició el reverendo padre Francisco Llaguno.

Y de madrina actuó la noble Nieves Ferráiz de López, esposa del presidente social.

Como es de suponer, asistió la Directiva en pleno, con su presidente don Modesto López a la cabeza. Además, numerosas y distinguidas damas, así como un grupo nutridísimo de la masa social.

Efectuada la ceremonia de bendición usó de la palabra el señor Ramón Baltar, quien hizo referencia al extraordinario esfuerzo realizado por la sociedad «Chantada, Carballedo y sus Comarcas». A la vez aludió a la Comisión Pro Panteón, a la que se debe en gran parte la obra que acaba de cristalizar. Finalmente agradeció la presencia de los miembros en general de la institución.

El segundo acto de los chantadinos fué un gran almuerzo-homenaje a la Comisión Pro Panteón, el que tuvo efecto a la una de la tarde en «Cerro Moderno».

En la presidencia del mismo se hallaban las siguientes distinguidas personas: Modesto López, presidente general; Antonio López Ledo, vicepresidente; señora Nieves Ferráiz de López, esposa del presidente de la sociedad; Octavio Portas, jefe de ventas de la cervecería «La Tropical»; doctores Díaz Colón y Hernández, médicos del Centro Gallego; Antonio Melesio Figueroa, Jesús López, Arturo González, señora Clara Eiriz de González, Ramón Baltar, Antonio García Regal, Urbano Varela, tesorero social; José González, ex presidente; Gumersindo Monte, y los chicos de la prensa Pablo Rodríguez Presno, Salvador Gumbau, Andrés Monsanto, Rodrigo Posse y Cándido Posada.

Entre las damas y damitas se hallaban Hilda Baltar, Julia González Adriana y Esperanza Figueroa, Asunción López, Isabel Perales, Edelmira González, Teresa Argiz, Sara López, Carmen Delgado, Herminia Alemán, Concepción Varela, María Arencibia, Florencia Cordero, Silvia y Felicidad Varela, Virginia Arias, Magdalena Vidal, Jesusa González, María y Esperanza Alvarez, Sara Mandayo y Ventura Mandayo.

A la terminación del exquisito menú hubo los inevitables discursos. Hablaron el ex presidente social, Antonio López Ledo; Ramón Baltar, Joaquín Losada y Antonio Melesio Figueroa, en torno de la magna labor desarrollada a través de los años por la colectividad chantadina.

El resumen —muy extenso y documentado— estuvo a cargo del doctor Agapito Balmori. Todos los oradores recibieron cálidos aplausos.

Se han anotado nuevos éxitos, pues los elementos de Chantada, Carballedo y sus Comarcas. Y aún obtendrán más, toda vez que el sábado próximo celebrarán una hermosa verbena benéfica en el Stadium de la cervecería Polar.

A FIN DE CONTRARRESTAR INSIDIOSAS CAMPAÑAS INICIADAS CONTRA GALICIA, SUGIERE EL SR. ADOLFO V. CALVEIRO LA CONSTITUCION, EN CUBA, DE UNA SOCIEDAD. DETALLES

Nuevo propósito plausible abriga la gran revista «Cultura Gallega», de la que es director nuestro buen compañero Adolfo Víctor Calveiro. El número correspondiente a septiembre contiene un editorial interesantísimo, en el que se lanza la idea de fundar una sociedad que contrarreste cierta campaña difamatoria iniciada contra la progresista y gloriosa Galicia.

Veamos la parte esencial de dicho artículo, que en verdad no tiene desperdicio. Léanlo con cariño los gallegos y los simpatizadores de Galicia:

«La nueva entidad, que puede llamarse «Asociación de Amigos de la Cultura Gallega», en recuerdo de los magníficos frutos dados por su similar de Montevideo hace algunos años, estará atenta a cuanto tienda a elevar el concepto de Galicia, y lo mismo a la actuación de quienes pretendan el menor menoscabo en su legítimo prestigio. Al efecto, dará a cada cual su merecido, para lo cual dejará oír su voz autorizada por medio de la conferencia, el discurso o la lectura por radio; esgrimirá su pluma, —la más noble de las armas si se la pone al servicio del bien, de la verdad y de la justicia— para lo cual contará con «Cultura Gallega» y los demás periódicos seguramente; conmemorará las efemérides históricas que por su sentido trascendente lo ameriten; celebrará actos culturales de diversa índole, prefiriendo la representación de autores gallegos o extraños, al argumento de cuyas obras nos enaltezca, lo mismo en la lengua vernácula que en castellano; organizará Concursos Literarios o Históricos, y otros certámenes análogos. En menos palabras: realizará obras de auténtica cultura, constructiva, ejemplar, edificante, sin estridencias ni alharacas de mal gusto, reñidas naturalmente además, con nuestra particular idiosincrasia.

«Llegados a este punto y esbozada la idea radical que desde hace tiempo veníamos acariciando, interésanos salir al paso de aquellas personas que pudieran temer que la organización de la «Asociación de Amigos de la Cultura Gallega» por que abogamos, venga a lesionar en sus intereses o entorpecer la hermosa labor que desde hace años vienen realizando muchas de las Sociedades Gallegas establecidas en este país. De lo expuesto se deduce fácil y claramente que ningún daño habrá de ocasionarles, ni a las aludidas sociedades hermanas, ni a ninguna otra de finalidades análogas; por el contrario, a las primeras las complementa, y por lo que toca a las segundas, puede resultar su mejor colaboradora.

«Por otra parte, como la política y demás cuestiones o actidades cuya naturaleza esencial es susceptible de suscitar discusión —y por ende de producir divisiones, sobre todo en los momentos actuales—, habrá de excluírsela de las tareas consideradas propias de la «Asociación», creemos fundada la esperanza de que, si llega a ser tomada en consideración nuestra idea, la paz estará garantizda en el seno de aquélla.

«Por lo que precede, de tener todos por norte de sus actividades patriótico-culturales el común denominador del amor a Galicia, venimos por este medio a invitar a los intelectuales gallegos residentes en Cuba, sin distinción de matices políticos ni profesionales (poetas, literatos, historiadores, periodistas, músicos, abogados, médicos, etc., etc.) a que emitan su opinión acerca de este asunto, bien por medio de la prensa, o por carta a nuestro Director. —Manzana de Gómez 211— para en consecuencia proceder a reunirse y estudiar debidamente la cuestión de forma».

FIESTAS PROXIMAS

CHANTADA CARBALLEDO Y SUS COMARCAS: Brillante verbena el sábado en el Stadium de la cervecería Polar, amenizada por Belisario López, Sonora Matancera y la orquesta de los hermanos García.

UNION MINDONIENSE: Banquete de confraternidad social el domingo a la una p. m., en la finca Las Piedras, situada en San Francisco de Paula.

LICEO DE MEDINA: Brillante baile el domingo por la noche en sus amplios salones de 23 y D, Vedado, amenizado por la orquesta Riveiro, con Joseito Fernández, y el Quinteto Tomé. Los caballeros pagarán 20 centavos.

CLUB DEPORTIVO CARMELO: Magnífico baile el domingo por la noche en su espléndida terraza de Línea y 18, Vedado, amenizado por la orquesta Mojica y el Quinteto Barcalés. Los caballeros abonarán 30 centavos.

CLUB DEPORTIVO ASTURIAS: Brillante verbena el sábado en sus terrenos de Estrella y Subirana, amenizada por la orquesta Riverside, Antonio María Romeu y Septeto Casino.

CLUB HISPANO-HABANERO: Matinée en honor de sus numerosos simpatizadores el domingo en San Lázaro y Blanco, amenizada por Cheo Belén Puig y la Sonora Matancera.

LICEO DE LA HABANA: Hermosa matinée el domingo desde las 2 p. m., en los salones del Centro Castellanos, situado en Dragones y Egido. Actuarán Belisario López, Gloria Matancera y un conjunto típico. Los caballeros abonarán solo 20 centavos.

«DAMAS DE LA COVADONGA»

En días pasados fué sometida a una delicada operación quirúrgica la distinguida dama Josefina Berenguer de Alvaré, quien ya se halla nuevamente en su residencia, en vías de un completo restablecimiento.

La intervención estuvo a cargo del prestigioso cirujano doctor Elpidio Stiner, quien obtuvo otro de sus formidables éxitos.

Solemne misa de los aragoneses en honor de la Virgen del Pilar

En honor de la Santísima Virgen del Pilar celebró ayer magnífica fiesta religiosa la Sociedad Aragonesa de Beneficencia concurriendo a la misma valiosos elementos de Aragón y otras regiones hispanas.

El acto se efectuó a las nueve de la mañana en la iglesia de la Merced, oficiando los padres Prudencio García, Alfonso Alonso y Esteban Barbarín.

El altar—en el que se destacaba la gloriosa Pilarica—lucía encantador, habiendo costeado los adornos la distinguida señora María Casas de Ferrero, esposa del presidente social.

La misa se celebró a toda orquesta, y ocupó la sagrada cátedra el reverendo padre Urbano Vian, el que se refirió de manera elocuente a los milagros de la Virgen del Pilar, así como a la obra extraordinariamente meritoria que realiza la Sociedad Aragonesa de Beneficencia.

Fué, en verdad, una oración magnífica la del padre Vian, al que felicitaron los fieles muy calurosamente.

Algunos concurrentes: Don Mariano Ferrero y su distinguida esposa señora María Casas; señora María Puertas, Carmen Porto, Raulina Monte, Carmen Martínez, Juana Cueva, Emilia Perdomo, Encarnación Pita, María M. González, Emilia Rauly, Petra Romillo, Josefina Escala, Marta María Casaurang, Pepa Forte, María Antonia Rodríguez, Ramón Felipe, Emilia García, Eva del Monte, Evangelina Fonseca, María del Carmen y Josefina Pupo, Rosa García, Nena Garzón, Marta Roca, Raulina Ecay, Panchita Rodríguez y Josefa Pedral.

Don Mariano Ferrero, presidente general; José María Castellví, Benigno Gil, Antonio Varela, Antonio Bonet, Luis Ferrer, Angel Olarry, don Jenaro Acevedo y Solares, presidente de la Beneficencia Asturiana; don Joaquín Pina, tesorero queridísimo del DIARIO DE LA MARINA; don Juan Comellas, secretario del Comité Nacionalista Español; Sebastián Segarra, doctor Gómez Murillo, José Lanao, Juan Porto, Mario Cuevas, Rafael Prado, Ramón Ruiz, Domingo Trueba, Manuel Serrano, Joaquín González, José Gallarreta, Melchor Torrubia, don Eugenio Galbán, presidente de la Beneficencia Vasco-Navarra; Joaquín Pego, Raúl Pérez, Rafael Fuertes y Manuel Ingraturre.

Felicitamos a la Directiva en pleno de la «Sociedad Aragonesa de Beneficencia» por la brillantez con que ha celebrado en este año la fiesta religiosa tradicional en honor de su excelsa Patrona.

DR. FIDEL NUÑEZ CARRION
Ex-asistente del Profesor A. B. Marfán, durante 4 años en París.
Exclusivamente enfermedades de niños menores de dos años.
Consultas de 9 a 11 a. m.
Calle I No. 201, esq. a 11, Vedado. Teléfono F-3738

"COCINE" con FRIO

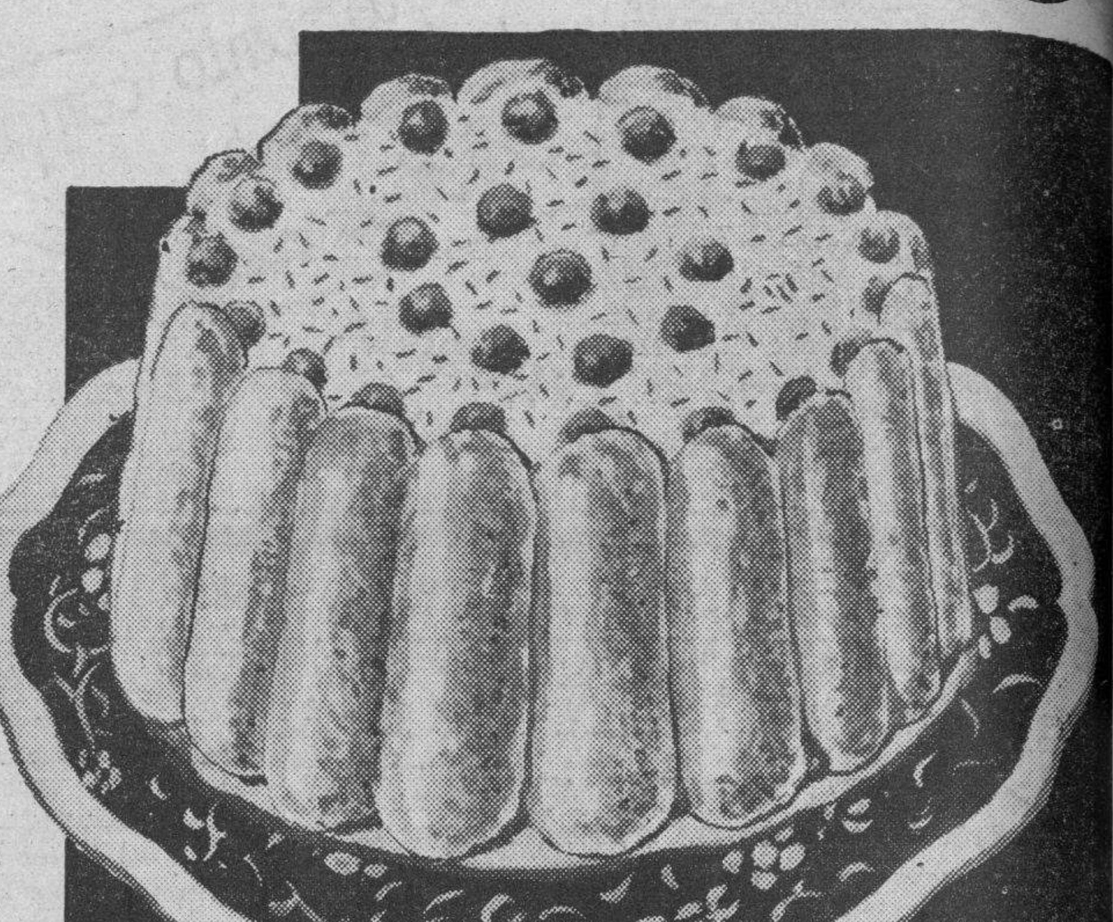

este riquísimo "Cake" de Almendras en un moderno REFRIGERADOR ELECTRICO

PLATO No. 3 DEL "MENU FIAMBRE IDEAL"
RECETA
½ Lb. mantequilla
½ Lb. azucar en polvo
8 Huevos
1 Cucharadita de vainilla
¾ Lb. de almendras molidas
20 Polkas
2 Paqueticos de almendrados
¼ Litro de crema batida
1 Taza de fresas frescas
En una batidora o con una cuchara de madera, bátase la mantequilla hasta cremarla; agréguese el azúcar y las almendras molidas. Cuando todo esté bien mezclado, añádase las 8 yemas, una a una, sin cesar de batir. Por último, agréguese las claras de 4 huevos batidos a punto de merengue y la vainilla. Fórrese un molde con papel encerado; colóquense las polkas a su derredor y los almendrados en el fondo y viértase entonces la mezcla. Enfríese durante 12 horas en el refrigerador. Sírvase con crema batida extendida por encima, y adórnese con las fresas.

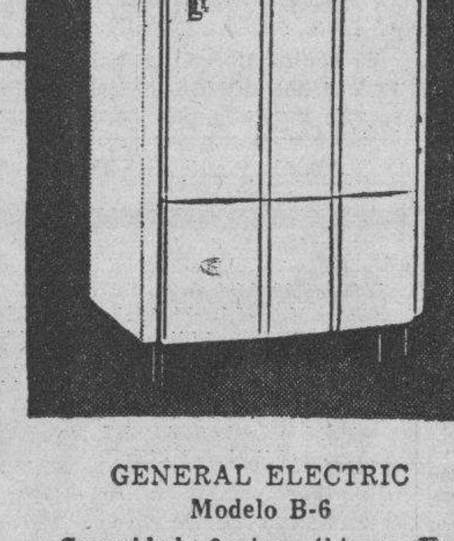

GENERAL ELECTRIC
Modelo B-6
Capacidad: 6 pies cúbicos.—Fabrica 80 cubitos de hielo de cada vez.—Ideal para familias cortas. —Amplias facilidades de pago durante esta campaña.

"...y quedará confirmada, una vez más, mi reputación como artista de repostería fría" — afirma K-LISTO KILOWATT.

¡Qué agradable no ha de ser poder preparar, día tras día, en una variación constante, ese ilimitado repertorio de postres fríos que con tanta facilidad y economía pueden hacerse en un refrigerador eléctrico! ¡Cuántas felicitaciones no habría de escuchar esa inteligente ama de casa!

Nada le impide a Ud. materializar ese deseo. Considere tal inversión como lo que en realidad es: ¡Una fuente de ahorros! Hágala AHORA durante nuestra

GRAN VENTA ESPECIAL DE OTOÑO
DE REFRIGERADORES GENERAL ELECTRIC

Cuando usted palpe en la práctica sus infinitas ventajas, se reprochará por haber pospuesto su compra durante tanto tiempo y....... ya no podrá prescindir de él en el futuro. Le permitirá también comprobar que "se paga por sí sólo", con los ahorros que hace posible al fabricar su propio hielo, al evitar la pérdida de los sobrantes de las comidas y al poder comprar los alimentos en mayor cantidad y a más bajos precios.

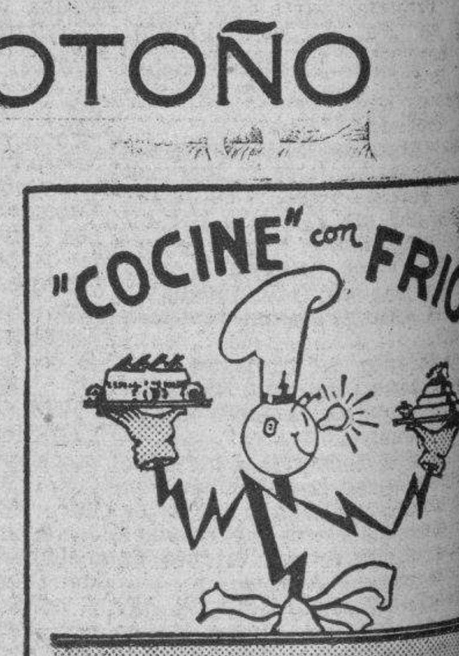

¡Viva Eléctricamente y Vivirá Mejor! Dé el primer paso equipando AHORA su hogar con uno de los sensacionales General Electric protegidos por la nueva

GARANTIA DE 5 AÑOS

Cía. Cubana de Electricidad
A las Ordenes del Público

ENTREGO MEDALLAS A SUS FUNDADORES LA CONOCIDA SOCIEDAD SANTABALLESA

Para recordar su fecha de fundación, celebró el día 7 junta general, en la que se trataron importantes asuntos; entre otros figuran el informe de Tesorería, así como el de Contaduría y Secretaría, destacándose en este último la brillante labor que viene realizando la junta de gobierno conjuntamente con Propaganda y Comité de Damas, los que merecieron cálidos aplausos por encontrarse al terminar la labor por la que han conseguido el duplicar la cantidad de asociados.

Por cumplirse en ese día 31 años de fundada esta sociedad, fué dada a conocer a los asociados el acta de construcción, llevada a efecto el el 7 de octubre de 1907 haciendo uso de la palabra los señores José Rivas y Jesús Trastoy, teniendo frases de elogio para aquellos que iniciaron y fundaron la Liga Santaballesa.

Acto seguido se procedió a cumplir un acuerdo iniciado por el Comité de Damas y Propaganda y sancionado por la general, consistiendo este en una demostración de gratitud de todos los asociados para los «fundadores» que hoy tiene el honor de contar la institución entre sus afiliados.

Dicha demostración consistió en la entrega de medallas de Socio Fundador a cada uno de ellos, estando a cargo dicha entrega de la señora María Ladra de Gato y la señorita Delfina García, Presidenta y Secretaria, respectivamente del Comité de Damas y Propaganda, acompañadas del Presidente y Secretario general.

Recibieron el mencionado premio los señores Ramón Hermida Eimil, Ramón Gato García, Manuel González Bermúdez, José López González, José López Vázquez, José Rego Montero y Ramón Arias Reigosa, acto este que resultó emocionante, haciendo uso de la palabra cada uno de los fundadores. Todos tuvieron frases emocionantes para el «Comité de Damas»; junta de gobierno y socios en general por el homenaje de que se les hacía objeto.

A LOS 29 AÑOS DE SOCIO, COMENTA LO QUE VALE EL SANATORIO DEL C. ASTUR.

El socio del Centro Asturiano, señor Rafael Gamarro Valencia, número 7010, inscripto en diciembre de 1909, ha dirigido la siguiente carta al presidente general de la institución, señor Maximino García Alvarez. Dice así:

«Un deber de gratitud me hace dirigirle estos renglones con mi ruego de que lo haga conocer a los demás señores que constituyen esa directiva, y autorizándolo a la vez para que, si a bien lo tiene, haga pública la presente, pues como se prodiga el bien a manos llenas en esa gran casa de salud: «Covadonga», nos sentimos obligados, los que desgraciadamente hemos padecido de alguna enfermedad que nos haya hecho necesario hospitalizarnos, a demostrar con civismo y con absoluta sinceridad si hemos sido bien atendidos.

«Me honro con pertenecer a ese Centro desde hace 29 años; durante tan largo tiempo no había tenido necesidad, afortunadamente, de ingresar en nuestra hermosa casa de salud, más que en dos oportunidades: hace unos 22 años la primera, y el 26 del pasado mes de agosto, hasta el 28 de septiembre, la segunda; pero en esta oportunidad deseo hacer llegar a esa presidencia mi agradecimiento por las atenciones y trato esmerado de que somos objeto los asociados que tenemos necesidad de ingresar en el pabellón «Marqués», en la especialidad de vías urinarias, a cargo del eminente especialista, doctor Manuel J. de la Torre, que es todo bondad y trato exquisito; al señor Angel Blanco, segundo jefe del mencionado pabellón, con quien coopera todo el personal subalterno para hacer lo más grata posible la estancia de los enfermos en el pabellón, dentro del pesar que supone la falta de salud; y al enfermero, señor José M. Sánchez, un valioso auxiliar del doctor de la Torre. Todo el personal, señor presidente, actúa, cada uno en su cargo, en una forma tan esmerada y eficiente que unido a la alimentación sana y bien condimentada contribuye todo a la curación completa de nuestros padecimientos, o a una gran mejoría.

«Es para mí muy grato hacerle conocer las manifestaciones que preceden, y laborar, como lo hago, por aumentar un socio más en nuestro Centro queridísimo, y nuestra no igualada casa de salud».

«SALVAR Y ENCAUZAR EL C. DE DEPENDIENTES NO PUEDE SER OBRA DE UN DIA», DICEN LOS AMIGOS DE GANCEDO-SOLAUN

El Comité Pro-candidatura Gancedo-Solaún, del Centro de Dependientes, opina hoy en forma constructiva y mesurada. Dice así:

«La obra social-económica realizada por su actual presidente salvó del caos a la Asociación de Dependientes; esto lo confiesan propios y extraños, y el pregonarlo es hacer justicia, no pedir prebendas al que ocupa el más alto sitial; y cuando una actuación como esa merece parabienes, no hay argumentos que se apliquen que puedan ser tomados en consideración, puesto que salvar a la sociedad y encauzarla no es obra de un día, máxime cuando se han colocado a su paso toda clase de obstáculos incomprensibles, sin reparar que se trata de consolidar la institución.

«La candidatura Gancedo-Solaún, al defender la obra social citada, evade las salvas virulentas del momento político, para poner a la luz del día y a la comprensión del socio, lo que como asociado le interesa, y a lo que, como asociado, tiene derecho, pues sería malsano el engañarle.

«Y esto lo sabe bien el asociado, puesto que su mayor anhelo fué siempre pertenecer a una institución donde la quinta contara con todos los elementos necesarios para su curación, y un centro social que le facilitase otros alicientes, como los que hoy disfruta.

«La candidatura Gancedo-Solaún tiene tal arraigo en la masa social y son tantas las muestras de simpatías recibidas y las adhesiones anotadas desde el momento de su proclamación, que no necesita apoyarse en el presidente social, ni apoyarse en historias forjadas al margen de la realidad, ni adentrarse por laberintos que no sean para ensalzar la Asociación, porque los votos que han de emitirse por la citada candidatura Gancedo-Solaún serán, por su cuantía, la última palabra que consolidará definitivamente la Asociación de Dependientes.

«Nosotros, como comité defensor de dicha obra social, patrocinadores de la candidatura Gancedo-Solaún, no podemos ni debemos aducir que esto es circunstancial, sino realidad. fieles a los postulados sagrados del socio, que sólo tienen una finalidad: engrandecer la Quinta en cualquier tiempo, llevando a ella candidatos que por su ejecutoria proporcionen a la Asociación una vida real y verdadera, que es la que los socios necesitan.

«Y el comienzo de esa obra social engrandecedora fué encomendada a D. Avelino González, y es ahora la candidatura Gancedo Solaún la que continuará desarrollándola con alteza de miras, después de su triunfo».

SUSCRIBASE Y ANUNCIESE EN EL «DIARIO DE LA MARINA»

RENOVACION Y DEFENSA PUEDE GOBERNAR, DICE, CON EXITO INNEGABLE

La Comisión de Publicidad «Renovación y Defensa» nos envía las siguientes apreciaciones:

«Si de alguna forma se pone de manifiesto la capacidad de un partido para gobernar una institución es en su labor como partido oposicionista. Por eso puede asegurarse que si algún partido político hay en el Centro Gallego que pueda gobernar con probabilidades de éxito es «Renovación y Defensa Social».

En efecto, nuestro partido en lugar de limitarse a adoptar la posición cómoda del crítico por sistema ha adoptado la otra más ventajosa de señalar los errores y al propio tiempo dar los remedios necesarios para evitarlos en el futuro y curar sus malas consecuencias en el presente. Así hizo en el problema de la finca «Víbora Park», proponiendo un plebiscito que no ha sido aún convocado por el actual gobierno, a pesar del acuerdo favorable de la Asamblea de Apoderados.

De este criterio y acción surgieron igualmente la implantación del servicio médico a domicilio y la redención de cuotas, ambas producto del estudio y capacidad administrativa de «Renovación y Defensa Social» y que han sido puestas en práctica por el partido de gobierno, con beneficiosos resultados para la economía de la institución.

Si alguna obra de provecho puede presentarse como hecha en el actual período de gobierno, la visita médica a domicilio es esa obra; y es producto, no de quienes gobiernan la sociedad sino del partido de oposición. De ahí la firmeza con que vamos hacia las próximas elecciones».

Dr. HUMBERTO FAZ TABIO
Especialista en ENFERMEDADES DE NIÑOS.
CALZADA No. 708, entre PASEO y A. CONSULTAS de 3 a 5 P. M.
VEDADO Teléfono F-2679

M.E.C.D. 2016

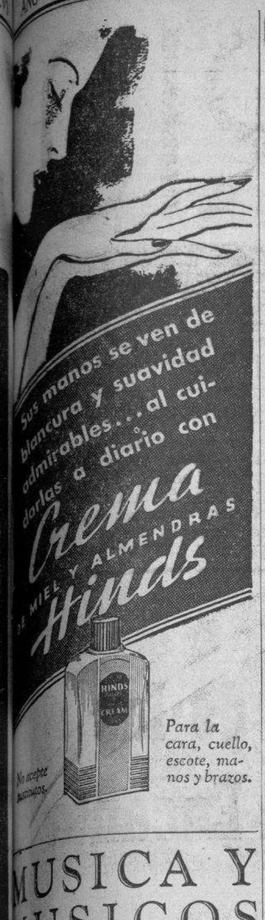

MUSICA Y MUSICOS

Beca de arpa

Nos participa la señora Juana Valdés de Pérez Goñi, directora del Conservatorio «Carlos A. Peyrellade» que se ha creado en dicho plantel una beca de arpa que será adjudicada por oposición ante competente jurado.

Para optar por la misma será requisito indispensable ser menor de veinte años y haber cursado el primer grado de Solfeo.

Las clases estarán a cargo de la competente Profesora Lolita Ardois, primer premio del Conservatorio de Madrid.

Sólo se admitirán inscripciones en el local del Conservatorio, Reina número 453, altos, entre Belascoaín y Serrano, hasta el 31 de los corrientes.

También nos comunica la señora Pérez Goñi que el lunes 7 del próximo noviembre comenzarán las clases de Historia de la Música de 5.30 a 6.30 de la tarde, bajo la dirección del maestro San Juan, el que ha confeccionado un brillante temario. Ya está abierta la matrícula para todos aquellos interesados en la mencionada asignatura.

Gustosamente trasladamos a nuestros lectores estas noticias interesantes.

Recital de piano

Su primer recital lo anuncia la inteligente jovencita Gertrudis Mesa para efectuarlo en el Salón de Actos de «Pro Arte», mañana viernes a las 5.30 de la tarde.

Preparada bajo la acertada dirección de la profesora Margot Díaz Dordoño, ejecutará el hermoso y difícil programa que ofreceremos a continuación.

Primera parte

Sonata en Re, Mateo Albéniz; Toccata, Scarlatti; El Herrero Armonioso, Haendel; Toccata y Fuga en Re menor, Bach-Tausig.

Segunda parte

Rapsodia, Brahms; Dos Preludios, Mazurca, scherzo, Chopín.

Tercera Parte

Doctor Gradus ad Parnassum, Debussy; El Polichinela, Villa Lobos; Berceuse, Bacarisse; Marcha de «El Amor de las tres Naranjas», Prokofieff; Estudio en forma de Valse, Saint Saens.

Este concierto es por invitación.

El recital de Rosita Chanivecky

La fecha decidida para el gran recital de violín de Rosita Chanivecky lo ha sido la noche del 28 de los corrientes, a las 9 de la noche. El mismo tendrá lugar en el salón de actos de «Pro Arte Musical».

Ejecutará un programa de verdadera prueba, en el que figura el bellísimo concierto en Sol menor de Max Brusch.

A petición ejecutará la gentil Rosita el vals «Vieja Viena», de Godowsky, en arreglo de Heifetz, que tanto éxito obtuviera en su reciente recital del «Lyceum».

Las localidades, que han sido fijadas al precio de un peso, pueden reservarse por los teléfonos F-3547 y U-1156.

GUANABACOA AL DIA

Primer aniversario

Mañana viernes día catorce, cúmplese el primer año del fallecimiento de la pequeña virgencita Gisela Presmanes Fernández.

Fecha de triste recordación.

Un año transcurrido con el pasar de los días, sin que de nuestras mentes se borre el cariñoso recuerdo del afecto que en sus pocos años de vida material, supo ganarse por sus bondades y simpatías.

La muerte de Giselita, enlutó a la socidad guanabacoense, por lo inesperada y por la estimación de que gozan sus queridos padres el distinguido matrimonio compuesto por el señor Segundo Presmanes Pérez y su esposa la señora Margot Fernández de Presmanes.

Y mañana, como ayer, nuestro mundo social recordará esa triste fecha para asistir el próximo sábado día quince a la misa que en sufragio de su alma se dirá en la iglesia de San Francisco de los RR. PP. Escolapios, a las ocho y media de la mañana.

Para cuyo acto tengo el encargo de invitar a cuantas personas sean de la amistad de sus familiares.

Con el fin de que les acompañen a orar, porque el Señor tenga a su lado el alma de la virgencita muerta.

En los Caballeros de Colón

El Consejo San José de Calasanz Núm. 2,750 de la Orden de los Caballeros de Colón, conmemoró el «Día de la Raza», con toda solemnidad.

A las once de la mañana y ante selectísima concurrencia, se efectuó por el Círculo de Jóvenes, la iniciación de cuarenta jovencitos, que con su fe y entusiasmo han de engrandecer aún más, tan prestigiosa institución.

Y a la una de la tarde fué servido en su casa club, que poseen en la calle Martí número siete altos, un exquisito almuerzo.

Tomaron asiento alrededor de las mesas donde fué saboreado el excelente menú, los señores siguientes:

Oscar Avello, Gabriel de Zéndegui. Jorge Hayatt, José Antonio Pérez Valdés, Fernando Díaz de la Rionda, doctor José García Martínez, Antonio Blanco, Miguel García, Antonio Resillez, Ramón Durán, doctor Oscar M. Blanco Arenas, Manuel Suárez García, Miguel Fernández, M. Viondi, Ramón Sabadi, Ricardo Vera, Humberto Pérez Cofiño, Justo García, Jesús Martínez, onstantino Grille, Rafael Sánche Aramburo, Jesús Martínez Onis, Julio Fernández Cándido Fernández, Celestino Alvarez, Enrique García, doctor Pastor González, José A. Puga, Juan Cabricano.

Los Rvdos. P. Escolapios Juan Puig y Manuel Marín.

El atento y estimado compañero Francisco Pérez Fernández, ameno e interesante redactor de la sección «Guanabacoa Social» del colega «El Mundo» y el cronista.

Cuyo acto resulta ya tradicional entre los Caballeros de Colón, habiéndose celebrado dentro de la mayor armonía, demostrándose una vez más los lazos de afecto que une a cada uno de los miembros de esa organización.

El doctor Oscar Blanco Arenas, fué el primero en hacer uso de la palabra, haciéndolo en forma de saludo de bienvenida a los visitantes y representantes de la prensa que allí nos encontrábamos.

Y el doctor Pastor González, con su verbo fácil y elocuente, nos deleitó con una maravillosa pieza oratoria alusiva al día que se conmemoraba.

Ganándose el unánime aplauso del auditorio.

El señor Enrique García Gran Caballero de la Orden, hizo el resumen en una forma breve y brillantísima.

Sensible falecimiento

En horas del medio día de ayer, falleció en su residencia de la calle de Martí, la venerable señora Conchita Rivas viuda de Dardet.

Baja sensible que se anota nuestro mundo social.

Y que ha de poner un crespón de luto en el corazón de los guanabacoenses.

Esta tarde a las cuatro y media, se efectuará el triste acto de conducir su cadáver hasta la necrópolis de la Villa, donde reposará por la eternidad de los años.

Reciban sus familiares nuestro más sentido pésame por la irreparable pérdida que acaban de sufrir, y muy particularmente el señor Juan de Dios Carreño, estimado compañero ex redactor de esta sección.

Aniversario de boda

Ayer cumplieron veinte y un años de casados los esposos Virginia Cuervo de Presmanes y Valerio Presmanes Pérez, Presidente del Casino Español.

Veinte y un años de infinitas dichas y felicidad, transcurridos maravillosamente al calor del fruto de sus amores.

Merceditas, Nena e Isabel.

Tres lindas y gentiles figulinas, que son gala y elegancia de nuestros salones.

Quiera el Supremo Ser, que llegue a cumplir sus bodas de diamantes con la misma dicha que ayer.

Teatro Carral

Ameno e interesante es el programa de hoy en el teatro Carral.

«El último pagano,» bello romance en los mares del Sur.

«Ama, vive y aprende». Por Robert Montgomery y Rosalina Russell.

Valioso envío

Llega hasta el cronista un magnífico libro que encierra la biografía de Francisco Frexes Mercadé.

Caballero ilustre que nació y vivió en el pintoresco pueblo de Holguín de la provincia de Oriente.

Escrito por Santiago F. Palacios y Vega.

Cuyo envío valioso, me lo hace el querido compañero en Rotary; Paco Frexes, hijo de aquel valiente patriota que murió en los campos de Pinar del Río luchando por la libertad de la amada patria; para que tan apreciado tomo ocupe un sitial de honor en los anaqueles del Club Rotario de esta Villa.

Así ha de ser y a la vez agradézcole al compañero Paco, su gentileza.

Teatro Fausto

Las carteleras del teatro Fausto anuncian para las tandas de hoy la proyección de dos joyas de la cinematografía moderna.

«La escuela del crimen y «El gran O-Malley».

De regreso

Encuéntrase de nuevo entre nosotros, después de haber permanecido varios días en Norteamérica el distinguido clubman Edwin Alexander, que fuera a aquellas regiones por asuntos de negocios.

Gustoso así lo consignamos y a la vez enviámosle nuestro cordial saludo de bienvenida.

José R. Arango de la Maza.

Octubre 15

Sta. Teresa de Jesús

No hay regalo más popular para felicitar a sus amigas que están de días que uno de los deliciosos

Cakes Wardway

que por su incomparable calidad, exquisito sabor y atractiva presentación, han llegado a ser los preferidos del público habanero para celebrar cualquier fiesta.

Obsequie a su amiga uno de estos cakes, y con un desembolso moderado, Vd. tiene la certeza de que le está ofreciendo un regalo que seguramente ha de ser apreciado. - El surtido completo de estos cakes se encontrará a la venta en todas nuestras tiendas de "Cash & Carry".

Cremería de Ward — Nuestro Nombre Es Su Garantía

PINAREÑAS

EL CORONEL BENITEZ

Hacia el Norte.

Con el propósito de pasar una breve temporada y cumplir una misión oficial que le ha sido encomendada a su vez, ha embarcado hacia los Estados Unidos en el vapor «Florida», el joven y querido teniente coronel Manuel Benítez Valdés, Jefe del Octavo Regimiento «Rius Rivera».

Con él va su gentil y encantadora esposa «Lolita» Ochoa Feijóo, que tantas simpatías tiene en el seno de la sociedad vueltabajera.

Breve será la estancia de tan distinguidos viajeros en tierras norteamericanas, pues antes de finalizar el presente mes ya estarán de regreso en Cuba.

¡Felicidades!

OTRO QUE EMBARCA

También para los Estados Unidos.

Con el fin de somterse a un tratamiento científico en la importante clínica de los hermanos Mayo, partió para New York el ilustre pinareño y ex Secretario de Hacienda, ingeniero Amadeo López Castro, quien ha visto bastante quebrantada su salud con motivo del exceso de trabajo que sobre él ha pesado en estos últimos meses.

Hago fervientes votos por que tan apreciable comprovinciano se restablezca totalmente y pronto lo veamos de nuevo entre nosotros.

De todo corazón lo deseo así.

VALERIANO LOPEZ

Un estimado amigo de esta casa.

Atacado de ligera afección, viene guardando cama este buen compañero y agente del DIARIO en esta capital.

Valeriano hállase recluído en el Sanatorio de la Colonia Española, donde recibe elocuentes demostraciones del afecto y gran cariño que ha sabido sembrar en esta sociedad.

Pronto será dado de alta.

Lo consigno con gusto.

HACIA LA HABANA

Legisladores que regresan.

Tras haber pasado entre sus familiares el acostumbrado fin de semana, han regresado de nuevo a la Capital de la República los Representantes a la Cámara doctores Rogelio Regalado Rodríguez y Angel Manuel Ferro Martínez y el Senador señor Simeón Ferro Martínez.

Todos los cuales fueron cariñosamente saludados durante su estancia entre nosotros por sus numerosos amigos y simpatizadores.

Para ellos mi salutación.

De cordial despedida.

ENFERMITO

Un gracioso niño.

El primogénito de los estimados esposos señores Beatriz Valdés y el Representante a la Cámara doctor Rafael Dominador Pérez Silveira, viene guardando cama enfermo de algún cuidado.

Toda clase de cuidados y atenciones se le están prodigando al pequeño Dominadorcito, tanto por parte de sus queridos papás como por los facultativos que lo asisten.

Por que rebase su estado de gravedad, van mis votos.

Que elevo al Todopoderoso.

CAMBIO DE RESIDENCIA

De un distinguido matrimonio.

El doctor Rafael C. Sardias, Catedrático del Instituto de esta capital, acaba de trasladar su residencia, en unión de su familia, para la casa marcada con el número 73 de la calle de Manuel Landa.

Allí se ofrecen a sus numerosas amistades.

GUILLERMO RUBIERA

Un inteligente compañero que nos visita.

Con motivo de asistir al acto de la entrega de los diplomas a los periodistas pinareños que llevan más de doce años en el desenvolvimiento de su profesión, el martes último tuve el gusto de saludar en esta capital el joven y culto compañero que actualmente obstenta la Jefatura de los Corresponsales del diario habanero «El Mundo».

El doctor Rubiera se encuentra de nuevo incorporado a sus múltiples ocupaciones allá en la Habana, donde tanto sabe distinguirse por su valer indiscutible y entereza de carácter.

Consigno su estancia en Pinar.

Con el mayor afecto.

Guillermo RODRIGUEZ.

DR. J. A. CLARK
Cirugía General
San Lázaro No. 1013
Consultas Martes, Jueves y Sábado de 2 a 4
Consulta U-3953. Part. F 4868

Dr. Jorge L. Dehogues
OCULISTA
Consultas: de 10 a 12 para pobres.
Particulares de 4 a 6
REINA 358 Tel. M-7766.

CRONICA HABANERA

TEMPORADISTA

Martha Valdivia y Agüero, señorita muy graciosa y muy bonita, que pertenece a la mejor sociedad de Camagüey, regresará próximamente a su residencia de aquella ciudad después de haber pasado entre nosotros una gratísima temporada.

La señorita Valdivia es sobrina de la gentilísima dama Conchita Valdivia de Santo Tomás.

Reciba nuestro saludo.

EL RECITAL DE LA BENGURIA.—De gran acontecimiento artístico y social podemos calificar el recital de Carmina Benguría verificado ayer, en horas de la mañana, en la sala blanco y oro del Teatro Nacional.

Carmina Benguría—maravillosa intérprete del verso—ofreció en aquel gran recital, ante la más selecta representación de la sociedad habanera, buenas pruebas de su arte magnífico, de su exquisita personalidad...

Fué un triunfo grande para la bella recitadora del que con gusto nos hacemos eco.

Felicidades.

DE VIAJE.—Embarcan esta tarde por la vía de la Florida rumbo a Nueva York el hacendado Francisco Blanco y su gentil e interesante esposa Luisa Ramos.

La señora de Blanco, que ya se encuentra completamente restablecida de la enfermedad que le aquejó recientemente, quiere, a la vez que despdirse, dar las gracias por este medio a las personas de su amistad que se interesaron por su salud.

Feliz viaje.

GRAN FIESTA DE CARIDAD.—Una fiesta magnífica, de carácter benéfico se viene organizando por un grupo distinguido de damas de nuestra mejor sociedad.

Nos referimos a la exposición de las Hermanas Salas, las acreditadas artistas de la alta costura, que presentarán las más bellas y exquisitas creaciones para la temporada invernal, procedentes de los principales ateliers parisinos.

Como en años anteriores cabe a las Hermanas Salas el honor de iniciar la serie de exposiciones con las cuales la sociedad habanera cuenta siempre como algo imprescindible.

Y en un rasgo de verdadero altruismo, aquellas celebradas modistas han donado todos los productos que de esta fiesta resulten a favor de la Creche Habana Nueva, la antigua y benemérita asociación que sostiene a tantos y tantos pobres niños que carecen de lo más necesario.

Es realmente digna de los mayores encomios esta decisión de las Hermanas Salas, al cooperar para el sostenimiento de la citada creche.

Ya ha quedado constituído un comité patrocinador en el cual figura un grupo selectísimo de señoras que han comenzado a laborar para el mayor lucimiento de esta fiesta.

Podemos decir a nuestros lectores que se llevará a cabo en el Teatro Auditorium en la tarde del viernes, día 4 de Noviembre.

La «Casa Trías» el famoso jardín de la calle 12, en el Vedado, cuyo nombre va siempre unido a todos los acontecimientos de alta resonancia, donará el adorno floral.

Y nos sorprenderá con un decorado completamente nuevo, según diseños que ya se vienen llevando a cabo.

En próximas notas ofreceremos nuevos detalles de este festival de caridad, que la sociedad habanera espera con interés.

Será un acontecimiento, lo repetimos.

LAS BODAS DEL SABADO.—Entre las numerosas ceremonias nupciales señaladas para el próximo sábado 15, queremos referirnos hoy a dos que tienen todas las simpatías de la sociedad habanera por ser los contrayentes jóvenes pertenecientes a familias de las más distinguidas, respetadas y queridas.

En la Parroquia de San Agustín, el nuevo y bellísimo templo que levanta sus sólidos muros en el Reparto La Sierra, contraerán nupcias a las nueve y media de la noche la distinguida señorita Odette Kohly y Maragliano y el simpático joven Alberto de Carricarte y Batet.

Aunque la ceremonia tendrá efecto en la intimidad, la misma ha de revestir gran lucimiento.

El adorno floral de la iglesia, confiado a los floristas maestros de «El Clavel», el edén de los hermanos Armand en Marianao, llamará la atención por su belleza ya que en el mismo harán despliegue de su arte incomparable aquellos artífices siempre triunfadores.

El ramo de mano será también un nuevo modelo de los Armand, especialmente diseñado para la gentilísima Odette.

Un modelo fino, vaporoso, de líneas muy nuevas y muy bellas.

La otra ceremonia está señalada también para las nueve y media de la noche en la Iglesia Parroquial del Vedado.

Ante su altar mayor se desposarán la gentil señorita Mara Luisa de la Sierra y de los Santos y el culto doctor Braulio López Alvarez.

Han sido designados padrinos de este enlace la distinguida señora Nena López viuda de Díaz Quiñones y el señor Francisco de la Sierra y Quintana, padre de la novia.

En el adorno floral del bello templo del aristocrático «quartier» harán derroche dé buen gusto los insuperables floristas de «El Clavel», el elegante jardín nacional de los hermanos Armand, cuyo nombre viene a diario a a crónica asociado a la reseña de los más brillantes actos del gran mundo.

El ramo de mano, que responderá también a una bellísima creación, llevará como sello de distinción y de buen gusto la firma de los Armand.

MUEBLES DE EL FENIX

FINOS Y MODESTOS
AL CONTADO Y A PLAZOS
JUEGOS COMPLETOS DESDE
$1.50 SEMANAL
NO PAGUE LUJO

Cambiamos sus muebles usados y hay cantidad en liquidación. Visite esta casa.

PICOS, CARBALLIDO Y CO.
— U-1360 —
Neptuno y Soledad

La 2ª

Cuando un niño es "forzado" a tomar un laxante que le repugna, queda humillado, resentido. En cambio, Castoria tiene un sabor tan agradable, que los niños piden más. Ellos quedan contentos —orgullosos— y las madres quedan tranquilas porque saben que con Castoria no exponen a sus niños a las posibles malas consecuencias de los purgantes para adultos. Castoria es un laxante *especial* para los niños desde su infancia hasta los 11 años. Es de efecto completo, pero suave. Castoria no irrita: es benigno para el delicado organismo de los niños.

CASTORIA
EL LAXANTE DE LOS NIÑOS

Cuando el niño está NERVIOSO o tiene CATARRO; si padece ESTREÑIMIENTO, tiene la lengua blanquecina o siente MALESTAR DEL ESTOMAGO, déle Castoria.
12 DOSIS (o más) EN CADA FRASCO...
SE CONSERVA INDEFINIDAMENTE

EL DIA DE LA RAZA.—Con motivo de la conmemoración del descubrimiento de América se verificaron ayer diversos actos muy lucidos en nuestra capital.

Entre ellos, uno de los más brillantes y concurridos fué el celebrado en horas de la mañana en el viejo Palacio de los Capitanes Generales ocupado hoy por el Ayuntamiento de la Habana.

Por iniciativa del popular Alcalde habanero, doctor Antonio Beruff Mendieta, el Día de la Raza fué dignamente celebrado en la Casa del Pueblo.

Las representaciones diplomáticas de las Naciones de América y las de España, Portugal e Italia, en nombre de los pueblos de la Raza depositaron una hermosa ofrenda floral ante el monumento erigido al Descubbridor Cristóbal Colón en el Patio de Honor del Palacio Municipal.

En el adorno general del patio, del Salón de Recepciones y demás departamentos del Palacio Municipal dejaron huellas de su buen gusto los floristas maestros de «El Clavel».

Sus famosas palmas gigantes se combinaban exquisitamente con las flores más finas y más bellas de la estación.

El Secretario de Estado, doctor Juan J. Remos; el Ministro del Perú, Excmo. Sr. Juan de Osma y Pardo, y el Alcalde de la Habana, doctor Antonio Beruff Mendieta, hicieron uso de la palabra en aquel acto brillante.

Más tarde, a las doce, fué izada desde los balcones del Ayuntamiento la simbólica bandera de la Raza a la que se le rindieron los honores militares correspondientes.

Una concurrencia tan numerosa como distinguida—digna representación de nuestro mundo diplomático oficial y social—llenó los amplios salones del viejo caserón de la Plaza de Armas.

Luis DE POSADA.

AMENAZAS DE MUERTE

Juana María Díaz Boucet, vecina del barrio de Las Yaguas, denunció a la policía, que en distintas ocasiones ha sido amenazada de muerte por su vecina Pilar Poey, ignorando los motivos.

Ahora se puede Engordar Fácilmente

Los flacos están de enhorabuena

La ciencia médica ha probado que las personas delgadas están faltas de vitaminas, pero estas vitaminas deben de ser naturales, como las que contienen los vegetales, la leche, etc. **Malto Gaduol** es una combinación feliz de extractos de trigo, cebada y avena malteados, conteniendo por lo tanto las vitaminas A, B, D y G en su estado natural. También contiene **Malto Gaduol** aceite puro de hígado de bacalao, la más rica fuente de vitamina antirraquítica F, tan necesaria a los niños. Aumentará en peso a las primeras cucharadas. Lo mejor para nutrir a personas débiles y delgadas de todas las edades.

Tome **Malto Gaduol** que es de sabor agradable y pésese todas las semanas. De venta en Farmacias y Droguerías. Si su boticario no lo tiene escriba a J. Casanova. Aptdo. 1204. Habana.

Sea Experto en
RADIO
GANE MAS!

EN LAS DIFUSORAS
RADIOMECANICA — COMUNICACIONES
CINE SONORO — TELEVISION, etc.
se necesitan los servicios de los Técnicos competentes, y las oportunidades para independizarse económicamente son muy numerosas en la América Hispana.

ESTUDIE EN SU CASA esta interesante carrera por medio de correspondencia, siguiendo el método **ROSENKRANZ**, práctico y fácil por excelencia, y en corto tiempo podrá ser de los elegidos a ocupar las brillantes posiciones que se les reservan a nuestros alumnos diplomados.

PIDA ESTE LIBRO GRATIS QUE SERA SU PRIMER PASO AL EXITO

SR. J. A. ROSENKRANZ, Presidente,
NATIONAL SCHOOLS
4000 SO. FIGUEROA ST., Depto. 51-C C
LOS ANGELES, CALIF., E.U.A.

Mándeme su Libro GRATIS con datos para ganar dinero

Nombre _____
Dirección _____
Población _____
Prov. o Edo. _____ Edad _____ C

M.E.C.D. 2016

NUESTRO ESPIRITU AMERICANISTA QUEDO EVIDENCIADO EN LOS FESTEJOS CELEBRADOS EL "DIA DE LA RAZ

EL MUNICIPIO DE LA HABANA CONTRIBUYO A SU ESPLENDOR CELEBRANDO 4 CEREMONIAS

Ofrenda floral ante la estatua de Colón; recepción al cuerpo diplomático, revista militar y una velada en el Anfiteatro. Discursos de D. Juan Osma, Remos y B. Mendieta

El «Día de la Raza», tal como se esperaba, fué conmemorado ayer dignamente, con una brillantez que demostró con cuánta intensidad fraternal comprende y siente el pueblo de Cuba la significación de la gloriosa efemérides.

Particularmente, el Municipio de la Habana contribuyó de manera acertadísima a las fiestas del 12 de octubre, gracias a los desvelos de su alcalde, el doctor Antonio Beruff Mendieta, quien dispuso la organización de una cuádruple ceremonia que constituyó, ante todo, un alarde del espíritu americanista que alienta a nuestros hombres de gobierno.

Desde temprana hora, millares de ciudadanos se trasladaron al Parque de Céspedes, ávidos de presenciar los preparativos, primero, y la celebración, después, del homenaje floral ante la estatua del Descubridor; de la recepción al Cuerpo Diplomático; de la revista militar y, mucho más tarde, por la noche, de la velada en el Anfiteatro.

Como nota que fué muy simpática a las multitudes, destacaremos el hecho de que Consuelito Sandoval, «La Niña de Guatemala», participó en el desfile, formando con los alumnos del Instituto Cívico Militar, y que su presencia, advertida incontinenti, fué premiada con atronadoras salvas de aplausos.

En esa linda adolescente, venida de su tierra natal al conjuro de unos versos de amor de nuestro Martí, el pueblo vió ayer tarde un símbolo de la unión de todas las naciones americanas cabe el recuerdo de las glorias de la Madre Patria...

La ofrenda floral

A las once de la mañana, cuando centenares de personalidades invitadas se agrupaban en torno suyo, el alcalde de la Habana, doctor Antonio Beruff Mendieta, tras de depositar una hermosa corona en el pedestal de la estatua a Cristóbal Colón que se alza en el patio del Palacio Municipal, pronunció el siguiente discurso:

Excelencias,
Señoras y señores:

He de ser yo, en mi carácter de Primer Magistrado de la Ciudad de la Habana —una de las mil que deben su vida al genio de Colón y al espíritu creador y robusto de la raza que acogió su iniciativa y que hizo posible el viaje portentoso— quien os dé una vez más, en nombre de mi pueblo, acogida cordial en el Palacio de la Municipalidad y quien primero intente esta mañana, fijar el alcance que para América tienen la fecha gloriosa del 12 de octubre y los actos solemnes con que se ha decidido perpetuar su recuerdo entre los hombres.

A través de las páginas de la Historia, se destaca en relación con el mundo que habitamos, un hecho que parece revelar nuestros destinos ulteriores. A que América fuera un solo imperio, en que jamás se pusiera el sol, aspiraron por igual, primero, su proceso descubridor, que hizo a Castilla y a Aragón el regalo de un Nuevo Mundo esplendoroso; después, los monarcas españoles que trasladaron a las tierras vigenes y feraces de este hemisferio la civilización europea, y los ejércitos que pretendían conquistar para España, una vez terminada la expulsión de los árabes, la hegemonía política y económica del Viejo Mundo, y más tarde, los precursores excelsos de la lucha armada por la emancipación de las colonias. Liberada América, sus mentalidades más altas, sus estadistas más insignes, sus poetas de genio más vigoroso, sus grandes revolucionarios, han proclamado con lenguaje, distinto, pero categórico siempre, la necesidad de que nuestras repúblicas dispersas constituyan una sola gran nación, fuerte y poderosa, capaz de asegurarse a sí misma una paz inalterable, y de encontrar la felicidad de los hombres por el camino del trabajo, y del imperio absoluto de una democracia que se afirme en el respeto a la voluntad de las mayorías y en la supresión real de las desigualdades. Los actos que se celebran en toda América, para conmemorar la hazaña de Cristóbal Colón, no tienen otra finalidad: Constituyen un instrumento precioso para la viabilización de ese gran objetivo.

Un francés genial, Renán, ha dicho: «Tener glorias comunes en el pasado, una voluntad común en el presente, haber hecho juntos grandes cosas, querer hacer otras más, he aquí las condiciones esenciales para ser un solo pueblo... En el pasado una herencia de glorias y remordimientos, en el porvenir un mismo programa que realizar...» Las premisas que el gran pensador considera indispensables para la existencia de un pueblo, se dan con precisión pasmosa en nuestra América: comunes son a nuestros pueblos: la gloria y el remordimiento de la conquista y la colonización, las contiendas desiguales por la emancipación de las metrópolis europeas, y el propósito evidente, de resolver los conflictos entre las naciones sin recurrir a la violencia, sin desatar la guerra. América, pues, no debe ni puede tardar en ser una.

Para precipitar ese hecho, en el próximo mes de noviembre, se celebrará en la Habana, el Primer Congreso Panamericano de Municipios. Cada pueblo de América, a partir de esta fecha, tomará parte activa, en la conquista de ese objetivo nobilísimo que dió comienzo el mismo día en que Colón avistó nuestras tierras exuberantes, y que continuaron a través del tiempo, Miranda, Bolívar, Hidalgo y Martí, los grandes estadistas de este hemisferio y esos agitadores y soñadores desconocidos que quieren la supresión de las fronteras inútiles y anacrónicas. En noviembre, excelencias, no los representantes ilustres de las naciones de América, sino los de todos sus pueblos y ciudades, vendrán a renovar en la base de este monumento al Gran Almirante, las flores que hoy depositamos en ella. Y esto, señoras y señores, porque Colón es un símbolo, el símbolo de la unidad necesaria.

He dicho.

Muchos aplausos espontáneos premiaron la peroración del señor alcalde.

El ministro del Perú

Seguidamente don Juan de Osma, Excmo. señor ministro del Perú, designado por el Cuerpo Diplomático para esa difícil misión, contestó leyendo las siguientes cuartillas:

«Sea mi primera palabra de agradecimiento para el señor Alcalde del Ayuntamiento de esta bella ciudad, por la generosa hospitalidad que nos brinda en esta casa de viejas tradiciones magnífico y digno marco para la ceremonia que en ella se realiza.

«Venimos señores a conmemorar uno de los hechos más trascendentales de la historia.

«Hoy hace cuatrocientos cuarenta y seis años, que el genio iluminado de Colón descubrió la América y por eso, en este día, que se llama de la Raza y que debiera llamarse día de Colón, venimos al pie de su monumento, nunca apropiado a su gloria excelsa, a dejar constancia de nuestra devoción a su memoria; de nuestra fe en los destinos de la América; nuestros propósitos de hacerla una entidad política que sea tan próspera, tan grande y tan fuerte, como para que sea control decisivo en los destinos de la humanidad.

«La Historia de América, cuyo punto de partida se celebra hoy está llena de retardo injustificado, de contradicciones, de errores, de incompresiones, de muchas horas dolorosas, para los pueblos que la componen, pero sobre todo esto, flota en el espíritu de sus hijos el deseo de superación, de corregir errores, de nobles emulaciones, para llenar cumplidamente los destinos altísimos que le están señalados.

«Prueba de esto, en lo material, es el desarrollo sorprendente de los países del continente americano, colocándose algunos de ellos, en un plano tal de pujanza, que hacen a Europa volver a ellos sus ojos anhelantes, cuando se ciernen las horas graves de la incertidumbre y del peligro.

«Prueba de su superación, en lo moral, es la política de acercamiento, de comprensión, de colaboración, de armonía y de paz, que se observa actualmente en los países de América, cuyo exponente son las Conferencias Panamericanas, que se celebran periódicamente cuya importancia es cada vez mayor, por los temas a tratar y por los resultados, cada vez más benéficos, que de ellas se reciben.

«La que se celebrará en diciembre, en la ciudad de los Virreyes, engalanada y ufana por tal honor, será seguramente por los momentos históricos que vive el Mundo, de una importancia capital en las relaciones entre los países del Continente y para sus futuros destinos.

«Y, como otra prueba de los postulados de paz y armonía que reinan hoy en el Continente, tengo que hacer mención de la paz últimamente celebrada entre dos pueblos hermanos, Bolivia y el Paraguay, los que después de cruenta lucha, concertaron el «Tratado de la Paz» bajo la inspiración de los países mediadores, cuyas cláusulas se llevan a cabo en estos momentos. Cualquier sacrificio en las aspiraciones territoriales que hayan sufrido ambos pueblos será siempre más pequeño que el Sacrificio de vidas humanas y de ingentes gastos que ambos han realizado.

«Yo hago votos por que en cada conmemoración del Día de Colón», tengamos siempre que decir algo sobre la grandeza moral de los pueblos de América.

«La presencia en este acto del Excmo. Señor Secretario de Estado y de los Representantes de los Países de América, acreditados en Cuba, dicen, más elocuentemente que mis palabras, de cuáles son hoy los postulados en los cuales ciframos nuestras fuerzas del futuro.

«Al agradecer el honor que se me ha dispensado al designárseme para hablar, en nombre del Cuerpo Diplomático de América, acreditado en la Habana, rindo, en su nombre el homenaje imperecedero de su gratitud y de su admiración, sin límite, hacia el nombre inmortal de Colón que llena unas de las páginas más gloriosa de la Historia».

Asimismo, el señor ministro del Perú fué muy congratulado.

El secretario de Estado

Por último, hizo uso de la palabra ante el monumento al Descubridor, el secretario de Estado, doctor Juan J. Remos, quien se expresó de la siguiente manera:

DISCURSO DEL CANCILLER DE. REMOS

Excelencias;
Señor Alcalde Municipal;
Señor Presidente de la Sociedad Colombista.
Señoras y Señores:

América, por el sentido de su cultura, tiene perfiles medulares que le dan el prestigio de gozar de fuentes propias. La Cultura de América, es decir, los valores espirituales de nuestro Continente, son los que le infunden la esencialidad inconfundible que origina su libre determinación frente al resto del Mundo y le dan las bases de la fraternidad entre todos los pueblos de la inmensa tierra descubierta por los españoles guiados por Cristóbal Colón y propulsados por Isabel, la gran mujer de hondas intuiciones y gestos decisivos. Por eso, al congregarnos tal día como hoy, en que se conmemora el arribo de las históricas carabelas a las tierras del Caribe, venimos a celebrar más bien que el comienzo de una civilización, el inicio de una nueva influencia que transformaría las culturas indígenas y abriría cauce a una gran corriente espiritual, que a través de etapas diferentes, tomaría al cabo un semblante peculiarísimo y una exclusiva individualidad, constituyendo, a virtud de grandes contactos y afinidades, de grandes ideales comunes y de procesos análogos, la Cultura de América.

Acaso para quienes estiman que la Raza sufrió serias desviaciones en el Continente, no sólo por los propios diversos elementos étnicos de los conquistadores, sino por el aporte indígena y el entrecruzamiento de los factores colonizadores, este día no significa cuanto se ha querido que signifique, porque eso está reservado, exclusivamente, a la Cultura, que es la representación de las legítimas fuerzas espirituales de América, acaso no sea el idioma, y mucho menos la religión, instrumentos suficientes para determinar una unidad y un eje común en nuestras nacionalidades; pero es indiscutible que el día de hoy tiene una trascendencia extraordinaria, porque en él se abrió un horizonte favorable para el posterior progreso del enorme solar extendido desde Behring hasta la Patagonia, ya que el hombre americano recibió, por ministerio de los conquistadores y de los colonizadores, los impulsos propicios para incoporarse, a través de los siglos, a la vida racional y progresiva en que ya estaban afiliados otros hombres del Globo.

LA PAZ COMO CENTRO DE GRAVEDAD

Motivo es este suficiente, pues, para que el hombre de América tenga siempre una evocación de gratitud, para el inolvidable navegante que une, en los orígenes y gestiones de su vida, a tres naciones amigas: España, Italia y Portugal. Y es por eso que en estos momentos estamos aquí reunidos, junto a la estatua del Descubridor, enclavada en este patio colonial de infinitas evocaciones, los representantes de cuantos países sienten de algún modo como suya, la gloria de Colón.

Nuestros pueblos, tras la conquista de la legítima independencia a que aspiraban, han ido paulatinamente afianzándose en el noble propósito de hacer de la paz su centro de gravedad y afanarse por hallar en la discusión razonada, en la ordenación de los derechos y en el buen sentido de la fraternidad, el equilibrio de las relaciones internacionales, oficiando en una equidistancia fecunda que inspiran el mutuo respeto, la justa comprensión y el sensato anhelo de reciproca y sincera amistad, como garantía absoluta de la armonía, surtidor único de las acciones constructivas y sede magnífica del esfuerzo creador.

AMERICA, CUNA DE LA DEMOCRACIA

Fué América cuna de la democracia. De las colonias inglesas del Norte, surgieron los primeros lampos, y el primer pronunciamiento en aras del predominio de las mayorías, que se tradujo en realidad, tuvo a Washington por héroe. Las rebeldías se sucedieron en todo el Continente, y defendiendo programas democráticos lucharon nuestros pueblos y así nacieron los Estados republicanos que hoy lo integran. Venciendo en este último lustro sus luchas intestinas, la América va cada vez con paso más firme, hacia el sosiego, y aspira, en la mayoría de sus naciones, a encontrar la fórmula definitiva que viabilice la organización del Gobierno perfecto. No sabemos si en ese ensueño de mejoramiento podrá llegarse alguna vez a la biocracia, encuadrada por el doctor Kottner como el sistema de gobierno en que «hay más interés por la cultura humana y se sustituye con ventajas la civilización salvaje, basada en la injusticia social»; pero es innegable que, como observa Carrel, «en las actuales condiciones de vida, la restauración del hombre debe ser comenzada inmediatamente»; y pienso que en esa restauración, tiene el hombre que propender a aquellos sistemas de vida individual y de vida colectiva, que hagan, más bien que una «grande ilusión», una gran realidad, el ansiado camino hacia el ministerio de la paz.

LA PAZ EN AMERICA

Un hecho reciente y de justificada resonancia en el Continente, nuncio de la posible regulación entre los pueblos americanos, de la justicia internacional, remitiendo criterios y disputas al fallo del albitraje, nos ha inundado de esperanzas: me refiero a la solución del problema del Chaco, que ha elevado, sin duda, ante el juicio mundial, el concepto de dos pueblos hermanos: Bolivia y Paraguay. Ninguna fecha más apropiada que ésta de hoy, fecha en que debe ser invocada, con toda fe, la cordialidad interamericana, para aludir a esta significativa prueba de cordura y de civilidad, como ha sugerido tan atinadamente la Sociedad Colombista de Cuba, que preside mi querido amigo y leal e ilustre compañero, el doctor Miguel Angel Campa. Y yo me complazco, por tanto, en distraer unos instantes vuestra atención, para referirme a esa lucha de intereses que mantuvo en guerra cruenta durante no poco tiempo a dos nobles países del Sur, que tocados al cabo por la reflexión y la sensatez, se sometieron al laudo de un Tribunal internacional.

En efecto, las hostilidades de la llamada Guerra del Chaco fueron suspendidas el 18 de Junio de 1935, seis días después de haber sido firmado el Protocolo que creó el organismo de paz conocido por Conferencia del Chaco, y que fué integrado por Delegados de los Estados Unidos de América, de la Argentina, del Brasil, de Chile, de Perú y de Uruguay. Dicho Protocolo estipulaba que en el caso de que la Conferencia de mediadores no llegara a un acuerdo, el litigio sería sometido al Tribunal Permanente de Justicia Internacional, que funciona en La Haya.

Por espacio de más de tres años (1935-1938) tuvieron lugar las deliberaciones de la Conferencia, cuya sede radicó en la ciudad de Buenos Aires, bajo la presidencia del Señor Ministro de Relaciones Exteriores de la Argentina. Los señores Delegados se aplicaron a suavizar asperezas, evitando pronunciarse en forma terminante sobre aquellos puntos en que el acuerdo parecía difícil de obtener. Así y todo, en determinadas ocasiones los ánimos llegaron a alterarse y fué preciso el empleo de hábiles recursos diplomáticos, para impedir la ruptura de las negociaciones. No obstante, pudo llegarse, al fin, a un acuerdo entre ambas partes en discordia, y el 21 de Julio del corriente año, se llevó a cabo la solemne firma del Tratado de Paz, Amistad y Límites, entre las Repúblicas de Bolivia y Paraguay, que fué revestida de un ceremonial brillantísimo, en el Palacio de Gobierno de Buenos Aires, con la asistencia del Jefe del Estado argentino, de su Gabinete en pleno, del Cuerpo Diplomático, de los miembros de la Conferencia de Paz y de los integrantes de las sendas Delegaciones Especiales, designadas por Paraguay y por Bolivia.

AMERICA HA COMPRENDIDO SU PRIVILEGIADO DESTINO

Bien justificada estaba esta espléndida ceremonia, porque era la fiesta del derecho que había logrado extinguir las disenciones entre dos pueblos hermanos. El Honorable Señor Presidente de la República Argentina, Dr. Roberto Ortiz, sintetizó en un felicísimo párrafo de su magistral discurso, la significación de aquel Pacto: «América —dijo— se erige en tribunal de sus propios conflictos y en árbitro de sus diferencias políticas y territoriales. Ha llegado a comprender su privilegiado destino y su propia capacidad, dentro del conjunto de la sociedad humana. Quiere que la justicia se pronuncie y se cumpla en los ámbitos de su posición geográfica, pues no aspira a tener jueces extraños que, aun siendo probos y rectos, carecerán de la sensibilidad americana para considerar los pleitos suscitados entre pueblos cuya tradición e instituciones no han profundzado».

Con el «beso de las banderas», en que sostenidas por niñas se inclinaron para entrelazarse ante la multitud impresionada, las insignias nacionales de Bolivia y de Paraguay, escoltadas por las de los países intermediarios, finalizó aquel momento inolvidable, que aprisionó en toda su proyección, una intensa y legítima emoción americana.

EL DERECHO AL SERVICIO DE LA PAZ

Hecho como este, hacen vibrar la fe panamericana y prueban cuán fecundos son el derecho puro y el sentido de la fraternidad, puestos al servicio de la paz. Son páginas de oro que graba la cordialidad, y en las que podrá leer siempre con provecho, recibiendo su sabia lectura de civilizado entendimiento, la humanidad futura.

Los pueblos entre sí, como los individuos, han de vivir en incesante cooperación de amor y de inteligencia, para hacerse superiores y para labrarse el verdadero camino de la felicidad. No pueden contemplarse con los brazos cruzados las tragedias vecinas, ni dejar que la disputa y la tozudez prendan la guerra, cuando pueden disolverse en cláusulas de convenio. El alma humana, individual o colectiva, cuando es generosa y comprensiva, sabe siempre tender su mano pacifista sobre el alma hermana atormentada y febril. Esa noble intervención está siempre justificada y jamás podrá ser condenada. Por eso la gran sensibilidad de John Ruskin le hizo exclamar, pletórico de sinceridad: «el principio de la no intervención, tal como es hoy predicado, es tan egoísta y cruel, como el peor frenesí de conquista, del que únicamente se diferencia en que es cobarde, además de infame».

Apretémonos en un haz de mutuo consuelo, de recíproco auxilio, de conformidad con lo nuestro y de respeto para todo lo existente, y podremos así garantizar la armoniosa vida interior de nuestros pueblos y la más fructífera comprensión intercontinental. De ese modo, cada año cuando vengamos a rendir nuestra ofrenda de imborrable recuerdo al glorioso piloto que buscó el Este, navegando hacia el Oeste, o elevaremos un canto a la imperturbabilidad de las naciones, o celebraremos el éxito feliz de otro Pacto, que habiendo resuelto algún litigio, habrá asegurado una vez más el equilibrio en las tierras llamadas con sugestiva anticipación por Evan Hughes: «el Hemisferio de la Paz».

Y ese ha de ser el mejor homenaje del Día de la Raza, homenaje que ojalá pueda volver a compartir jubilosa, con nosotros, la España progenitora, la España única, la España de las libertades ancestrales.

Cálidos aplausos recibió el señor Secretario de Estado al terminar su discurso.

Revista Militar

Precisamente a las doce m., se abrió el Salón de Recepciones del Palacio Municipal, a los numerosos invitados, a quienes atendían el señor Alcalde, doctor Antonio Beruff Mendieta y su distinguida esposa, señora Gloria Guerra; los señores concejales, presididos por el titular de ese organismo, señor Francisco Rivero San Román y los altos funcionarios de la Administración.

En ese momento, fueron izadas, desde el balcón inmediato, las banderas ed Cuba, por la señora Mercedes Caballal de Remos; y de la Raza, por el señor Ministro de la República Argentina, señor Víctor Lazcano y el Encargado de Negocios de los Estados Unidos de Norteamérica, Mr. W. L. Baulac. Asímismo, como homenaje especial por la firma del Tratado de Paz entre ambas naciones, se izaron las enseñas de las Repúblicas de Paraguay y Bolivia. Sucesivamente, la Banda Municipal ejecutó los himnos nacionales de Cuba, Bolivia, Paraguay y de la Raza.

Después, mientras retumbaban los disparos de veintiún cañonazos y varios aeroplanos oficiales evolucionando sobre la Casa del Pueblo dejaban caer flores sobre la estatua de Colón, se inició el desfile militar con el siguiente orden:

Banda de Música del Instituto Cívico Militar, un batallón de alumnos del propio plantel; la Banda del Estado Mayor de la Marina al mando del profesor Armando Romeu, seguida de una Compañía de Infantería, al mando del capitán Valdés y del teniente Rivero; Banda de Música del Estado Mayor del Ejército, al mando del capitán Luis Casas Romero, seguida de una Compañía de Artillería mandada por el capitán José Aguiar y los tenientes Rojas y Lynn; Banda de Música de la Policía Nacional al mando del teniente Fraga y una compañía de dicho cuerpo al mando del capitán Campos Egües y de los tenientes Fernández Trevejo y Valdés Machado.

«La Niña de Guatemala», Consuelito Sandoval, participó en el desfile, entre los alumnos del Instituto Cívico Militar.

En los balcones del Palacio Municipal se encontraban las representaciones diplomáticas y los altos funcionarios que concurrieron a la magnífica fiesta, destacándose entre los concurrentes la ilustre poetisa chilena Gabriela Mistral, que fué objeto de múltiples distinciones.

El Parque de Céspedes, frente al Palacio Municipal, fué invadido por un enorme gentío que aplaudió los actos efectuados.

Selecta concurrencia

Concluído el desfile, en el propio Salón de Recepciones, se ofreció un espléndido buffet a la concurrencia.

Fué entonces que anotamos a las siguientes personalidades: Con el Alcalde de la Habana, doctor Antonio Beruff Mendieta, y su bella esposa, Gloria Guerra, los siguientes miembros del Cuerpo Diplomático acreditado en Cuba: Excelentísimo señor don Víctor Lazcano, Ministro de la Argentina; Excmo. Silvio Rangel de Castro, Ministro del Brasil; Excmo. Ricardo Gutiérrez Lee, Ministro de Colombia; Wenceslao de la Guardia, Ministro de Costa Rica; Emilio Edward Bello, Ministro de Chile; Víctor Zevallos, Ministro del Ecuador; Exmo. doctor Félix Gordon Ordás, Embajador de la República española; Mr. Willard L. Baulac, Encargado de Negocios de Norteamérica; en representación del Exmo. Embajador de los Estados Unidos de Norteamérica, Mr. Butler Wright; Giovanni Persico, Ministro de Italia; Justino Barau, Ministro de Haití; Licenciado Octavio Reyes Spíndola, Encargado de Negocios de México; Ernesto B. Fábrega, Ministro de Panamá; doctor Mario Alfonso Caballero, Cónsul General Encargado del Archivo del Paraguay; Juan de Osma y Pardo, Ministro del Perú; Manuel Cardoso de Souza, Encargado de Negocios de Portugal; Abel Enrique, Ministro de la República Dominicana; Horacio Blanco, Encargado de Negocios de Venezuela; doctor Eligio de la Puente, Cónsul de Bolivia; José Dolores Corpeño, Cónsul del Salvador; Arturo Cobar, Cónsul General de Guatemala; Néstor Bermúdez, Cónsul General de Honduras; Guillermo Argueda, Cónsul General de Nicaragua; Eugenio Pereira, Encargado del Archivo del Uruguay.

Otro grupo, presidido por los secretarios de Estado, doctor Juan J. Remos y de Defensa, doctor Domingo Ramos, y el Capitán Juan del Pino, en representación del Presidente de la República, coronel Federico Laredo Bru; Comandante Ocallo Soca, en representación del Jefe del Ejército Constitucional coronel Fulgencio Batista; Teniente de la Policía, Juan F. Padrón; Coronel José E. Pedraza; los capitanes José Rey y Pedro Rodríguez Ochoa, con el Teniente Juan F. Padrón, en representación del Regimiento número 6; doctor Manuel Calás, Jefe de Cultura: doctor Orosmán Viamontes, Secretario de la Administración Municipal; Capitán Alvaro Moreno, Ayudante del Alcalde, doctor Juan Manuel Ferrer; Jefe de Despacho de la Alcaldía; doctor Manuel Gutiérrez Macún, Secretario del Alcalde, Juan Manuel Fernández, Segundo Jefe del Departamento de Gobernación Municipal; Sebastián Repilado, Tesorero y Armando Paz Larrabide, Contador.

De la Sociedad Colombista Panamericana de Cuba; Guillermo Zéndegui, Secretario; Julián Martínez Castell, Director y doctora Elena López Hernández, Asesora.

Doctor Pastor del Río; doctores Eulalio Guerra y Rodríguez Capote, Miembros del Protocolo; Concejales Alejo Cossío del Pino, Alvarez Rivero, Huerta Oliva; el ex Presidente de la República, José A. Barnet; comandante de la Policía Nacional señor Lombana; Francisco Vilabrille; doctor Tomás Jústiz, Presidente de la Academia de la Historia; doctor Hernández Gil, Presidente del Círculo de Bellas Artes, Secretario de Educación, doctor Fernández Concheso; teniente coronel Aurelio García Leal, en representación del Jefe de la Marina de Guerra; Benjamín Muñoz Ginarte, Presidente del Club Atenas; capitán doctor Juan Abascal, Presidente del Instituto Cívico Militar; doctor Chacón y Calvo, Director de Cultura de la Secretaría de Educación; el Mayor del Ejército Mexicano, comandante Antonio Pérez Ortega; señor Luis Rodolfo Miranda, Introductor de Ministros; Monseñor Sainz de la Mora, en la representación de Arzobispado; Ernesto Fernández Arrondo, Armando Maribona, Octavio de la Suarée, Gustavo Parapar Roberto Santos, Tomás Gassó Murla, Juan Becerra, Emilio Solís.

En horas de la noche, se efectuaron dos actos más, igualmente conmemorativos del Día de la Raza.

Consistió uno, en una velada en la Plaza de la Catedral, donde hicieron uso de la Palabra, varios oradores, entre ellos el Director de Cultura, doctor José María Chacón y Calvo.

Después, a la misma hora —las nueve—, se efectuó en el Anfiteatro un grandioso concierto por la Banda Municipal bajo la dirección del Maestro Roig.

Más de diez mil personas asistieron a ambos actos.

El Secretario del Trabajo dicta las reglas para el Retiro y Jubilaciones de los empleados de nuestros bancos

El día 23 del actual deberán elegir los delegados al Directorio General. Una comisión cooperará a darle forma a ese organismo. Dichas instituciones tendrán tres delegados

El Secretario del Trabajo ha firmado una resolución relacionada con la Caja de Jubilaciones y Pensiones de Empleados de Bancos de la República de Cuba, estableciendo medidas reglamentarias para elegir a los Delegados de dicha Caja.

Será la elección el día 23

Significa el Secretario en su resolución que el domingo 23, a las dos de la tarde, se reunirán en las oficinas o sucursales de bancos los empleados de las mismas, para elegir sus delegados a la Asamblea General, la cual habrá de designar oportunamente los directores y suplentes que las representarán en el Directorio de la Caja General de Jubilaciones. El acto se llevará a efecto a la hora indicada, sea cual fuere el número de concurrentes.

Fiscalizará una comisión técnica

El Secretario ha designado una comisión integrada por el Director-Jefe de Asesoría Jurídica, doctor Carlos Bustamante y Sánchez, como presidente; y los doctores Gustavo Angulo y Mendiola y Fernando J. del Pino, asesor jurídico y Jefe de la Sección de Previsión Social, respectivamente, como secretario el doctor Raúl Ramírez O-Bourke, cuya comisión podrá intervenir en todo lo relativo a las referidas elecciones y procurará que el Directorio de la Institución que se crea quede constituído a la mayor brevedad. Tan pronto como se sepa el resultado de las elecciones parciales, será convocada la Comisión para que practique, en local apropiado de la Secretaría, el escrutinio final de cada institución bancaria, el cual podrán presenciar los interesados.

Asamblea General

El día 6 de noviembre, a las dos de la tarde, deberán reunirse en la Biblioteca de la Secretaría los delegados elegidos por los empleados de los bancos, con objeto de constituir la Asamblea General y designar su representaciones en el Directorio.

La mesa provisional estará constituida por los funcionarios de la Secretaría del Trabajo que forman la Comisión antes referida y se procederá, primero: Informando el Secretario de la Comisión a los concurrentes el número de delegados electos, y en posesión de sus credenciales. Y acto seguido pasará lista para comprobar el quórum.

Si la mitad más uno de los delegados electos no concurren a la sesión, se suspenderá el acto para celebrarlo el domingo siguiente en el propio local y a la misma hora, y en dicho día se constituirá la Asamblea con cualquier número de delegados. Terminado este acto la mesa provisional proclamará los delegados electos.

Intervendrá el Tribunal Supremo

Se pedirá de oficio al Presidente del Tribunal Supremo de Justicia que la Sala de Gobierno designe a los Magistrados de la Sala de lo Contencioso-Administrativo y de Leyes especiales que desempeñarán los cargos de presidente en propiedad y suplente del Directorio durante el período que comenzará en la fecha en que quede constituído el Directorio y terminará el día en que tomen posesión las personas que resulten designadas en el mes de diciembre de 1940, comunicando designación que efectúe.

El Secretario del Trabajo presidirá el acto de la constitución de los Delegados

Después de designadas las personas que habrán de constituir el primer Directorio, la comisión dará cuenta al Secretario del Trabajo de la labor realizada, e inmediatamente éste designará lugar, día y hora para el acto de su constitución, que presidirá el propio Secretario del Trabajo, actuando como secretario de actas el que sigue como de la Comisión.

Una vez constituído el Directorio, la comisión entregará a la persona que dicho organismo designe, la documentación que le pertenezca, quedando autorizada también para resolver las dudas que se presenten en la aplicación de estas reglas.

El Clearing House tendrá tres delegados y sus suplentes

Por el Secretario del Trabajo se ha dirigido comunicación al Clearing House de la Habana, para que ne tres delegados-directores respectivos suplentes, que ora la representación de las instibancarias en el Directorio día 15 de noviembre del año, comunicando a la Secrenombres de los designados certificación del acuerdo

Ejercerán las funciones por

Está dispuesto por la del Trabajo que los Directornados por la Asamblea Empleados de Bancos y por ring House de la Habana, con las disposiciones generatadas, ejercerán sus cargos dos años.

QUEMADURAS MENOS G

En el Segundo Centro de fué asistida de quemaduras graves Consuelo Roque, de y vecina de Infanta 1,317, ocasionó casualmente en su con agua hirviente.

Toda la Habana habla de las telas de invierno de "El Encanto"

¿Por qué?

PORQUE EL ENCANTO tiene ya a la disposición de su distinguida clientela las colecciones más extensas y completas tanto en tejidos como en coloridos.

PORQUE en estas colecciones no figuran las novedades que duran sólo unos días en la atención de moda, sino las novedades principales de la estación, que estarán en boga tanto tiempo como el invierno mismo, y que usted puede adquirir ya con entera confianza.

PORQUE la variedad de tejidos y colores es excepcional y toda mujer encuentra por ello con facilidad las calidades y colores de su gusto,

COMPRUÉBELO VIENDO, POR EJEMPLO, LAS SIGUIENTES NOVEDADES:

Para trajes de tarde:

CREPE ROMANO ALBARROSA en azul Elizabeth, rosa orquídea, cornalina claro, verde manzano, rojo fushia.

ROMANO ESPECIAL "AMOROSA" de Patou, de apresto muy suave imitando gamuza, en los más lindos tonos de rubí, verde gris, alabrastro, azul teal, cornalina, violeta de Parma, fushia y caldera.

CREPE CHANTILLY MAFALDA en rosa bombón, verde teal, beige brulé, azul cristal y azul petróleo.

Para día:

CREPE FRONCIE inarrugable formando pequeños dibujos en los tonos caldera, azul media noche, caoba, verde canard, rojo rubí.

CANTON BOURDELINE inarrugable en los colores leaders de la temporada.

CANTON SUPER BOURDELINE de excelente calidad en 15 magníficos colores de novedad, entre ellos el cornalina, el rubí, el azul cristal, el caoba, el corinto, el azul noche, el beige brulé, el verde gris, el verde oscuro y el prusia.

E infinidad de otras novedades en colores, en blanco y en negro que resultaría imposible enumerar en el limitado espacio de uno o más anuncios. ¡APRESURESE A VERLAS!

PLANTA BAJA.

El Encanto

DE INTERÉS PARA LAS FUTURAS MAMÁS.

En el Cuarto Piso estamos exhibiendo durante esta semana solamente los nuevos modelos de juegos de cuarto para bebé, acabados de recibir. Son de gran belleza y originalidad. Tonalidades y adornos completamente nuevos.

CUARTO PISO.

El Encanto

M.E.C.D. 2016

OA. SECCION Z

TELEFONOS:
Dirección M-2856
Jefe de Redacción M-1287
Sección de Sports M-7912

DIARIO DE LA MARINA

TELEFONOS:
Quejas M-7911
A. Clasificados . . M-7915

OA. SECCION Z

AÑO CVI — ACOGIDO A LA FRANQUICIA POSTAL — LA HABANA, JUEVES, 13 DE OCTUBRE DE 1938 — EL PERIODICO MAS ANTIGUO DE CUBA — PAGINA TRECE

LA ACTUALIDAD

Un manifiesto comunista

El Partido Comunista se mueve y vale de todos sus recursos y artimañas para ir ganando terreno. Acude al mitin, a la prensa escrita, ya directamente comunista y anexa a sus fines, a los periódicos de aire y a la hoja suelta. Siente, sobre todo hacia ésta, muy especial inclinación.

Ha llegado a nuestras manos el manifiesto que el Comité Provincial de Camagüey lanza en una de ellas al pueblo camagüeyano. Dice en uno de sus párrafos que «con el mismo empeño que hasta ahora se mantendrá a la vanguardia de la defensa de la Democracia (así; con letra mayúscula) y del régimen republicano democrático contra los ataques de todos los reaccionarios que en los hechos y en la letra de algunas leyes quieren copiar regímenes fascistoides, quieren poner la Patria al servicio nefasto de los falangistas de Franco, de los nazis alemanes, de los fascistas italianos y de los militaristas japoneses».

Se necesita, a la verdad, desparpajo para llamar vanguardia de la democracia al comunismo, la más absoluta negación de ella; la que ha asentado en Rusia, entre desbordamiento de sangre y de crímenes, la dictadura más esclavizadora del pueblo y, sobre todo, del obrero, y la servidumbre más abominable y más degradante; la misma que quiso implantar en España con idénticas salvajadas; la misma que pretendió establecer en Cuba con aquella tiranía espantosamente despótica de los sindicatos, con sus constantes agitaciones y con su bestial terrorismo. ¿Cómo se atreverá el Partido Comunista de Cuba a hablar en nombre de esa democracia contra los falangistas de Franco, que ha dado al pueblo, por medio del Fuero del Trabajo, los estatutos sociales más avanzadamente amparadores, y que con los Sindicatos verticales ha logrado, no tan sólo extirpar a una clase de ese pueblo, sino unirlas todas armónicamente para que todas ellas contribuyan por igual a la producción; en sus diversos aspectos y ellas disfrutar también por igual de sus fecundos resultados?

Hemos dicho que el mayor empeño del Partido Comunista es atraer al Gobierno y, sobre todo, al Jefe del Ejército Constitucional, Coronel Batista. Tenemos una de las pruebas en el manifiesto que comentamos. «Creemos que hoy, en plena legalidad y conscientes de la responsabilidad que esto implica, podemos afirmar que **Batista ha dejado de ser el Centro de la Reacción**».

Antes de mostrarse Batista partidario de que a los comunistas se les permitiese ejercer el derecho que tenían, según ellos, de constituirse en Partido, era para los elementos soviéticos de aquí nada menos que el Centro de la Reacción. Ni siquiera le sirvió el Plan Trienal para librarse de esta tacha. Ahora, desde que manifestó este criterio, ha empezado a ser democrático Batista, con permiso del Partido Comunista. Quedan, sin embargo, todavía como «las fuerzas más negras de la reacción fascistoide—son palabras del manifiesto—Pepín Rivero, Montalvo y Casanova». Estos siguen formando ahora el Centro de la Reacción. ¿Cómo no había de salir Pepín Rivero? ¿Cómo habían de perdonarle que en todas las ocasiones y en todas las circunstancias haya sido, con la formidable catapulta de sus «Impresiones» el más constante, el más abierto, el más denodado paladín contra el comunismo y sus cirineos, precisamente por considerarlo el mayor enemigo de la democracia y de la libertad y el summum, por lo tanto de esa reacción contra la que tanto truenan los comunistas?

Esas campañas persistentes con que el Director de este periódico ha dado tan mortalmente en el testuz al stanilismo, constituyen uno de sus mayores honores y uno de sus más preciados blasones.

También son reaccionarios, según el referido manifiesto, los falangistas y el Comité Nacionalista de Camagüey. ¡Claro está! Cometen el tremendo delito de defender la causa de Franco, uno de los primeros reaccionarios del mundo. Ellos, los del Partido Comunista, pueden manifestar libremente sus ideas. En cambio, los españoles genuínos y verdaderos de Camagüey y de Cuba no pueden propugnar las suyas. No pueden, según dicho Partido, ni siquiera defenderse de los injustos y malévolos ataques que ellos les dirigen. He ahí la democracia positiva y real. De este modo la pondrían en ridículo los satélites de Moscú que merodean por Cuba si no supiéramos lo que significa en su boca esa palabra.

León ICHASO

SEGUN "LE MATIN" SE HAN PRODUCIDO DESERCIONES EN MASA ENTRE LOS ROJOS

Agrega que han sido torturadas las mujeres cuyos hijos o hermanos se habían pasado a las filas de Franco

La reconstrucción rapidísima de la parte de España que ha sido destruída por los rojos, marca el ritmo de la nueva España que nace al influjo de la tradición y el patriotismo

PARIS, octubre 12. (SE.)—Dice «Le Matin» que en diversas localidades cercanas a la frontera francesa, se han producido deserciones en masa de todos los hombres válidos, los cuales se han refugiado en Andorra. Las autoridades rojas están haciendo verdaderas levas de todos los hombres útiles para llevarlos al frente y en numerosos pueblos, han obligado a marchar hacia Barcelona a cuantos individuos con aspecto útil encontraban las patrullas al paso. Las mujeres que se oponían eran encarceladas después de ser maltratadas.

Dice el periódico francés que tales han sido las tropelías cometidas, que han sido torturadas muchas mujeres cuyos hijos o hermanos se habían pasado a las filas del general Franco.

UN ILUSTRE SABIO FRANCES HACE VOTOS POR EL DEFINITIVO TRIUNFO DE LAS ARMAS DEL CAUDILLO

VITORIA, octubre 12. (SE.) — El famoso paleontólogo francés abate Breuil, miembro del Instituto francés, ha enviado un escrito a la Real Academia de Ciencias pidiendo que se haga público, del modo más oficial posible, que por haberse dicho que él prestó su adhesión al Gobierno rojo de Barcelona se cree en el caso de salir al paso de ello, manifestando que tal aseveración es absolutamente falsa, pues, muy al contrario, está entusiásticamente adherido al glorioso Movimiento Nacional, y hace votos por el pronto y definitivo triunfo de la causa que acaudilla el general Franco.

HA MUERTO DON CARLOS CAÑAL

SEVILLA, octubre 12. (SE.)—En su finca «El Cañaveral» ha fallecido don Carlos Cañal Migoya, persona conocidísima en Sevilla, hasta el punto de ser considerado como uno de los más clásicos sevillanos. En 1903 fué elegido diputado a Cortes por el distrito de Sanlúcar, desempeñando también algunos altos cargos en el Gobierno de don Antonio Maura.

Durante la época de la Dictadura fué presidente de la Confederación Hidrográfica del Guadalquivir.

Desde el principio del Movimiento tomó parte muy activa en la vida de la nueva España, actuando en las calles.

Su muerte ha sido muy sentida, y el entierro constituyó una imponente manifestación de duelo, que fué presidida por las autoridades y personalidades y los familiares del finado, figurando también en la presidencia el alcalde de Sevilla, don Ramón Carranza.

LA RECONSTRUCCION DE ESPAÑA

BURGOS, octubre 12. (SE.)—Nada aguza tanto el ingenio como la necesidad, dice un refrán castellano. La guerra, que suele presentar imperiosamente sus problemas exigiendo solución inmediata para los mismos, nos ofrece a diario ejemplos de esa verdad. Desde el mes de mayo no habíamos vuelto a pisar la carretera de Alcañiz a Gandesa, pues para ir a la comarca del bajo Ebro utilizábamos otras rutas más cómodas. Los rojos, en su retirada, entre otras bestialidades, habían realizado la de destruir un magnífico puente sobre el río Algar en término de Calaceite. Las explosiones no sólo desplomaron sobre el cauce las sólidas arcadas de piedra que habían resistido sin desgaste el paso del tráfico durante centenares de años, sino que los pilares quedaron amenazados de convertirse en ingente montón de piedra y cascotes. Para vadear el río se habían dispuesto tres pasarelas en unos minutos por los ingenieros de las fuerzas legionarias.

Ahora hemos hallado completamente reconstruído el puente, que se alza sostenido por cuatro hermosas pilastras, apoyadas en los antiguos estribos. Pero nuestro asombro ha sido aún mayor al escuchar el ruido inconfundible de un tren en marcha en una comarca que hace pocos meses se hallaba alejadísima de los caminos de hierro. Pitaba la máquina anunciando la llegada del convoy a la estación.

Este ha surgido como por encanto, en unas semanas, resolviendo automáticamente el problema de transporte que de otro modo podía ofrecer algunas dificultades.

No es esto sólo. Horas después vimos cómo se levanta sobre el curso del Ebro un grandioso puente en sustitución del que fué derribado por la trilita republicana y cómo realizan los trabajos necesarios para tender otro puente más que también destruyeron los rojos y que había costado su construcción más de cuarenta años de ininterrumpidas gestiones al mencionado pueblo.

Estas maravillosas construcciones, logradas en brevísimo espacio de tiempo, son un ejemplo del ritmo y estilo de la Nueva España, en su labor creadora anticipo de la rapidez con que podrá ser reconstruída la nación después de la guerra, cuando todas las energías de los españoles puedan ser encauzadas y sabiamente dirigidas hacia la construcción de la España unida, grande, libre, imperial y fuerte.

En los negocios la puntualidad es el comienzo del éxito, y en relojes el OMEGA es el más fiel aliado de la puntualidad.

OMEGA

"Record mundial de precisión"

TODO EL VALIOSISIMO TESORO ARTISTICO DE RODA HA SIDO RECUPERADO YA PARA LA ESPAÑA DEL GENERALISIMO

Van a ser editadas las obras de la Biblioteca de Autores Españoles de Menéndez y Pelayo, completas

En las últimas sesiones efectuadas por el Instituto de España quedaron designadas las comisiones que habrán de encargarse de ambos cometidos. Importante obra en Sevilla

BURGOS, octubre 12. (SE)- —La Mesa el Instituto de España ha celebrado últimamente una serie de tres sesiones, la primera de las cuales ha tenido lugar en Santander y cuyo objeto ha sido el planteamiento de algunas de las fundaciones, enumeradas entre aquellas cuya organización y gobierno corresponde al Instituto, según texto del Decreto publicado en la misma ciudad de Santander en ocasión del aniversario de la muerte de Menéndez y Pelayo.

El ministro de Educación Nacional, don Pedro Sáinz Rodríguez, en función de presidente del Instituto, su secretario perpetuo, don Eugenio D-Ors y los señores Muguruza, Cancillier, Castañeda, secretario de Publicaciones González de Amezúa, tesorero, y Artigas, bibliotecario, convinieron en esta primera sesión, con los señores Escalante, presidente de la Sociedad Menéndez y Pelayo y Sánchez Reyes, su secretario y director de la Biblioteca que lleva este nombre las bases para la publicación de las obras completas del maestro, a cargo del Instituto, publicación que comenzará en breve y se proseguirá sin interrupción hasta dejar las series completas, según plan de una edición, cuya dirección ha sido confiada a los señores Artigas y Sánchez Reyes.

También se convino en esta primera reunión, el principio de una nueva serie en la «Biblioteca de Autores Españoles», continuación y renovación de la tan conocida que lleva el mismo nombre y cuya nueva ejecución será el objeto de la actividad de una comisión del Instituto, formada por los miembros de la Academia Española. Excmos. Sres. Sáinz Rodríguez, G. de Amezúa, Artigas y Cotarelo Valledor, así como del profesor doctor Hurtado, catedrático de la Universidad de Valladolid.

Las reuniones segunda y tercera de esta sesión se han celebrado en San Sebastián por la Mesa del Instituto en pleno y su objeto ha sido el establecimiento de las condiciones materiales para la impresión y publicación de los libros de texto para la primera enseñanza, cuya edición tiene encomendada el Instituto.

Se trabaja en el mismo activamente para que dichos textos puedan ser servidos al público escolar desde el curso del próximo mes de octubre.

Un gran servicio de recuperación de vanguardia

VITORIA, octubre 12. (SE).—En el Ministerio de Educación Nacional dieron cuenta a los periodistas del gran servicio de recuperación de Vanguardia llevado a cabo en la zona de Levante.

Muy numerosos son los objetos recuperados, mereciendo especial mención, por su magnificencia, todo el tesoro de Roda, libros con miniaturas de los siglos XIII y XIV y junto a ellos un lienzo grande mostraba el genial acierto de Murillo en su inmaculada sobre nubes de Angelillos. En el trono de San Ramón, pieza única en la industria del mueble románico en España en el siglo XI, probable trono real de la reconquista, en su vitrina original, resplandece el oro de la mitra de San Valero, obra histórica del siglo XIII de franjas bordadas por mudéjares al servicio del cristianismo. Los dos báculos de Roda son uno de marfil y otro de esmalte; el primero, llamado de San Ramón, con finísimas labores grabadas y talladas a modo oriental, con una cruz del siglo XIII: y el segundo del siglo XIII, obra exquisita de los esmaltadores de Limoges, con sus ángeles de alas aún románicas y cabecitas en relieve al lado de la Inmaculada.

El general Queipo de Llano inspecciona las obras que se están realizando en Sevilla.

SEVILLA, octubre 12. (SE).—El general Queipo de Llano ha estado acompañado del alcalde, señor Carranza, y de los técnicos e ingenieros, visitando el lugar donde ha de construirse el colector para la desviación del alcantarillado. Estas obras son de una importancia vital para el puerto de Sevilla, hasta el extremo de que, de no construirse, el dinero invertido en la construcción de la dársena sería completamente improductivo. El colector que se construirá tendrá una longitud de tres kilómetros y medio y en las obras, que se han de ascender a 11 millones de pesetas aproximadamente, tendrán ocupación gran números de obreros.

RON
HAVANA CLUB
y alegría
Lo necesario para sentirse feliz!

CUATROCIENTO SESENTA BUQUES PASARON POR EL BOSFORO CON ARMAS DE LOS ROJOS ESPAÑOLES

Más de dos millones de toneladas de material de guerra han pasado, sólo por esa vía, camino de Barcelona. Varios de los buques españoles pasaron a poder de Rusia, como pago

ESTAMBUL, octubre 12. (SE).—El periodista italiano Alejandro Pavolini, que se halla en esta ciudad como enviado especial del «Corriere della Sera», de Milán, ha realizado una interesante encuesta sobre el contrabando rojo a través del Mar Negro y del Mediterráneo.

«Desde septiembre de 1936, esto es, desde un mes y medio después del principio de las operaciones en España, hasta hoy —dice—, han pasado 400 vapores por el Bósforo para abastecer a los rojos.

Solamente por esta ruta, más de dos millones de toneladas de material han afluído a Barcelona y a Valencia, sin contar cerca de 800 cañones y trescientos aeroplanos, ochocientos carros armados y seis mil autocarros, con dos mil oficiales rusos.

Así, pues, solamente por esta vía se ha transportado un armamento y un abastecimiento adecuados para cuatrocientos mil hombres. El promedio de los barcos abastecedores o contrabandistas, en carga en los puertos del Mar Negro, asciende actualmente a quince.

Turquía no tiene nada que ver con este gran negocio. Pueden estar complicados, entre tantos, algunos extranjeros que viven en Estambul; pero turcos, ninguno. La actitud de la República se ha conservado correctamente neutra. Los barcos del tráfico rojo pasan, sí, por los Estrechos, igual que todas las naves que no sean de guerra; pero no cargan allí, ni se paran, sino la medida exigida por las formalidades sanitarias y por el pago del impuesto para el mantenimiento de los faros y por los otros pequeños derechos restantes de tránsito.

En los transportes, precisa disguir dos períodos. En el primero (septiembre 1936-agosto 1937) se trató principalmente de barcos españoles y rusos. Más precisamente, de 172 vapores, 100 eran españoles republicanos y 58 soviéticos, los 14 restantes enarbolaban bandera inglesa, griega, noruega o panameña.

Era el período en que ningún peligro parecía amenazar al tráfico. Ninguna prohibición internacional lo perturbaba, desde los Estrerhos al Mediterráneo occidental. Así los barcos paseaban tranquilamente los colores de Madrid y de Moscú. Alguno llegaba hasta llevar en la cubierta, expuestos a la vista de los espectadores del Bósforo, aviones desmontados y baterías.

La España roja había movilizado todos sus recursos marítimos. Enviaba a Odessa las bellas motonaves de pasajeros que hasta hacía poco tiempo realizaban el servicio en los líneas de Sudamérica. Esas fueron las que pasaron los Estrechos con los cañones antiaéreos de tiro rápido alineados en cubierta y con los Martín Bomberg atados en el puente.

No es de creer que estos barcos españoles y soviéticos hiciesen de vacío el viaje de España a Rusia. En las cabinas iban los alumnos aviadores españoles. Las bodegas transportaban los lingotes de oro del Banco de España, tesoros de arte, Goya, Velázquez, El Greco, cálices de oro custodias, estolas y capas pluviales; todo esto fué remitido «a cuenta» a los Soviets, que, muy prácticos en el comercio de antigüedades, han procedido a «realizar» esos tesoros en el mercado americano.

Con los cuadros gloriosos y con los ornamentos sagrados, los marinos soviéticos solían llevarse a Rusia, a título de anticipo personal, otros más modestos objetos, que difícilmente pueden encontrarse en la URSS. Muchísimas bicicletas de «compañeros» españoles tomaron así la vía de Odessa y de Sebastopol, donde proocaron el estupor y la envidia de millares de muchachos.

«Otra carga fué la de los niños; niños españoles, deportados a las riberas del Mar Negro. Estos se encuentran actualmente internados en dos sanatorios a unos cinco kilómetros de Odessa.

A los tripulantes de los buques españoles, durante los días de permanencia en los puertos soviéticos no les era permitido bajar a tierra. Los Soviets no permiten ya en ningún caso a sus ciudadanos tener contacto con extranjeros. En Sebastopol, en los meses de verano, para no dejar morir de calor a las tripulaciones en el vientre de los barcos, a los marineros españoles se les prestaban uniformes rusos; y disfrazados de esta manera, a mando de oficiales soviéticos, les era permitido atravesar las plazas y pasar por las calles.

Ya hacía tiempo que el tráfico rojo, especialmente el de armas y material bélico, no se verificaba tan claramente. Se tenía cuidado de disimular lo más posible la carga y destino. Al principio del período de los torpedeamientos, se asistió a una breve tentativa de reacción y de resistencia a la acción submarina por parte de los barcos españoles y rusos. Se armó a los vapores con cañones que se ocultaban al pasar los Estrechos y volvían a ser instalados al entrar en el Mediterráneo; pero bien pronto, las dos marinas hubieron de ceder. Las dos banderas más directamente interesadas tuvieron que desaparecer rápidamente de las rutas del contrabando. De entonces acá, en un año, se han registrado solamente trece viajes de buques españoles y 38 de rusos, todos oportunamente camuflados.

A los buques españoles, que se encontraban cargando en los puertos del Mar Negro en el período de los torpedeamientos, les fué ordenado por radio descargar y quedarse en puerto. El «cónsul» de la España roja en Estambul, envió un comunicado a los diarios turcos, invitando a toda nave española que hubiese de transitar por los Estrechos a parar en el Cuerno de Oro.

Siete grandes vapores españoles se han quedado así en el Mar Negro y han pasado «a propiedad» de la URSS, «a cuenta» de los abastecimientos de guerra.

DIECIOCHO MUERTOS POR LOS INCENDIOS DE BOSQUES EN MINNESOTA Y CANADA

NUEVA YORK, octubre 12. (AP.) Dos muertes más ocurridas esta noche elevan a 16 las que han ocurrido en los montes de Minnessota y en el Canadá.

La policía provincial de Fort Frances, Ontario, dice que varias personas han desaparecido en el área de cincuenta millas al noroeste de esa ciudad, donde doce murieron a consecuencia de graves quemaduras.

El peligro del incendio está disminuyendo algo a causa de los aguaceros que cayeron esta noche, pero comienza a sentirse una brisa fresca del sur que aventa las llamas.

Más de 3,000 personas, auxiliadas por aeroplanos, están combatiendo la propagación de las llamas.

Doce de los muertos pertenecen a tres familias de un pueblecito de Canadá que trataron de huir, pero se vieron rodeadas por las llamas. Otros miembros de la misma familia escaparon lanzándose a caballo por entre las llamas.

TINATA EN POLVO O LIQUIDO
MATA LA GARRAPATA
RADICAL Y GARANTIZADO
Pídalo en Boticas y en
LA CASA DEL PERRO
NEPTUNO Y AMISTAD.
SE REMITE AL INTERIOR
SOLICITE FOLLETO GRATIS

No todos los cuellos semi duros son *Peco* MARCA REGISTRADA
Los cuellos PECO se usan exclusivamente en las famosas camisas
PACKARD y PREMIER
Exija en sus camisas los verdaderos cuellos *Peco* MARCA REGISTRADA

Ha sido nombrado por el gobierno rojo jefe de Estado Mayor de las tropas de Levante el Gral. Aranguren

Se ha dispuesto que la Policía bolchevique encargada de recorrer los campos vaya provista de ametralladoras para acabar con los labradores que se opongan a la incautación

BERLIN, octubre 12. (SE) .—Según noticias de la zona roja ha sido nombrado jefe de Estado Mayor del ejército hispano-bolchevista de Levante, el ex-gobernador militar de Valencia general Aranguren.

Los partidos marxistas de Barcelona han procedido a la constitución de comisiones especiales, encargadas de instruir a la juventud en el manejo de las armas, para enviarla después al frente de combate.

Se han registrado importantes colisiones en Caldas de Montbuy (Cataluña), entre los campesinos y un destacamento de policía encargado de incautarse de todas las existencias de trigo. Resultaron heridos tres campesinos y diez fueron detenidos.

De ahora en adelante, para evitar la repetición de estos hechos, y sin duda en nombre de la fraternidad, la policía hispano-bolchevista será provista de fusiles ametralladoras, y todo campesino que se oponga a la incautación condenado a la pena capital.

Un hallazgo peligroso

FRENTE DEL EBRO, octubre 12. (SE).—Ya se conoce que estuvieron aquí los rojos. Mire...

Y el coronel, un muchacho gallego muy simpático y servicial, muestra en la palma de la mano una cajita de hoja de lata, parecida a un bote de leche condensada, herméticamente cerrada, y en cuya base hay un fulminante.

—Es una bomba que estalla al pisarla—dice el coronel—que deposita cuidadosamente el artefacto en sitio visible para que sea destruído por el servicio correspondiente; y agrega:

—Debieron dejarla aquí para que algún soldado la confundiese con una lata de conservas alimenticias y le estallase al tocarla.

Es cierto. Han pasado los rojos...

El campo de batalla

El sitio es un paraje hermosísimo. A nuestros pies se extienden los viñedos que llegan hasta el llano y se desparraman por él. Las uvas penden de las vides ofreciendo la dulzura de los granos en sazón. Algunos olivos regalan agradable sombra, como invitando a sentarse sobre sus raíces abultadas que salen de la tierra. Y un pinar se extiende hasta la cima del monte, a la mitad de cuya ladera, nos hallamos, embelleciéndolo con su verde cabellera cortada. Desde aquí se divisa una enorme extensión de terreno, dentro del cual está comprendido el teatro de la lucha.

Anécdotas de guerra

El coronel, es un formidable charlista que sabe dar a la conversación inolvidable amenidad.

Recuerda, con insuperable gracia, episodios de la campaña en que intervino personalmente. Por ejemplo, cuando un alférez a sus órdenes, ocupó con un puñado de hombres el pueblo de Griegos, en el Alto Tajo, derrotando a las fuerzas de la guardia republicana, muy superiores en número, haciendo prisioneros a los que se salvaron y regresando a su base trayéndose centenares de cabezas de ganado y algunos rehenes que consigo tenían los rojos. O cuando estuvo Lister delante de nuestras líneas, en la provincia de Teruel, decidido a atacar con 10.000 hombres el sector mandado por el coronel.

La víspera del ataque se le ocurrió a nuestro jefe utilizar dos camiones que poseía haciéndolos subir y bajar durante toda la noche por una cuesta situada frente al campo enemigo. La subida la realizaba con los faros apagados y la bajada con las luces encendidas. Al llegar los camiones de regreso a la posición, los cincuenta aragoneses que había en ella comenzaban a gritar imitando la forma en que lo hacen los moros. Así hasta que amaneció. Los rojos, que habían observado tan inusitado movimiento, creyeron que toda la noche estuvieron llegando fuerzas árabes al sector, y desistieron de efectuar un ataque, marchando Lister con su gente a otro punto.

Yo puedo ofrecer al protagonista de hecho la seguridad de que fué así, pues, en un cuaderno manuscrito que estuvo en mi poder, redactado por un soldado de la división roja mencionada, se confirma todo lo relatado, diciendo que en vista de los considerables refuerzos recibidos durante la mencionada noche por los «fascistas», habían desistido los marxistas de realizar la operación.

LAS HORAS HONDAS DE ESPAÑA

La hora de la justicia

—En nuestra España nacionalista no debe haber una sola persona que carezca de pan, —dice el programa social que se desenvuelve allí, y lo repiten persistentemente para que nadie lo ignore, las personalidades que dirigen la marcha de la nación.

Que tenga todo el mundo que comer, y sobre todo los niños...! La España nacionalista tiene para los niños de su zona una honda solicitud. Ni a uno solo mandó fuera; ni uno solo arrancó al ambiente propio; ni a uno solo quitó las atenciones y las satisfacciones del hogar. Quedóse para el gobierno rojo el facturar los niños en manadas a los países extraños, en actos carnavalescos de propaganda inclemente, que echaba a la ventura por el mundo millares de corazones que ya no iban a ver en adelante ni más claridad de hogar ni más luz de ternura sobre sí... La España nacionalista, para atender a sus niños en las ansias de querer, y en las necesidades de comer, los mantuvo en su hogar, primeramente, y movilizó enseguida en cada localidad, cuantas mujeres tuvieran un pedacito de tiempo que poderles llevar como regalo. El niño, la riqueza de mañana; y todas las atenciones, todas las solicitudes, y todos los amores nacionales, giran a su alrededor.

En todos los comedores creados exprofeso para él, tiene el niño abundancia y variedad, magnífica sazón y gran limpieza. También es lema en España que los que guardan mucho entreguen algo, para que vivan más humanamente los que hasta hoy vivieron mal. El P. Arturo Cayuela, en carta que escribe a Cuba, habla de las sorpresas recibidas cuando hubo que pedir, de casa en casa, una limosna de apoyo para dar de comer a la niñez...

—No fué en las casas humildes donde hubo que luchar contra el exceso de tacañería innoble. Fué en las casas de personas que gozan de acomodo extraordinario...

Y añade a continuación:

—El gobernador anuncia que si se continúa en este plan, se formarán listas negras...

• • •

La carta ya es atrasada: corresponde el momento que describe a algunos meses atrás. Es ello lo de menos, sin embargo, porque lo que interesa es la noticia, cualquiera que sea la fecha. Es cierto que en estas obras de justicia social en pro del niño, fueron las clases humildes las que colaboraron con más gusto. La cantidad que aportaban era generalmente diminuta, pero en su posición significaba un esfuerzo excepcional. Vi yo en Tuy una pobre pescadora que entregó seis centavos una vez:

—Uno, por cada hijo que yo tengo, —manifestó alegremente.

Y para que comieran otros niños, a buen seguro que acortó aquel día la comida de los suyos...

Fueron, en el principio, por lo menos, las clases acomodadas, salvo muy numerosas excepciones de generosidad y caridad, las que se aproximaron al problema de darle de comer a la niñez, con un poco de temor. Por regla general, ellas creían que el hambre de los niños era un mito, y que no había español que al acostarse, no llevara a la cama el mismo sueño, la misma satisfacción, y la misma hartura que ellas. Debió desconcertarles hondamente el saber que no era así. Yo vi en La Guardia la historia de un cierto millonario «americano», —espléndido palacio, gran jardín, preciosa cancha de tennis, garage para diversos automóviles—, que cuando le pidieron su limosna para los comedores infantiles, negó hasta los seis centavos de la pobre pescadora...

De momento, andaba mal... Los trastornos, los gastos, los negocios; lo que en resumen, afirmaba él:

—Las **sircunstansias**, señores...

El Comandante militar le dijo:

—Pero es que en su palacio sobra todo, y en las casas, tan pobres, de estos niños, no hay un pedazo de pan... Algunos de los padres de estos niños, están ahora batiéndose en el frente, y están quizá impidiendo con su vida, que vengan aquí los rojos a quemarle su palacio, a robarle su fortuna, y a buen seguro a fusilarle a Vd. Hay que dar a estos niños de comer, porque a más de imponerlo la justicia, lo manda la gratitud...

El hombre volvió a su tema:

—Sí, bueno, pero yo... las **sircunstansias**...

Le atajó el Comandante militar:

—Voy a apuntarle con cien mil pesetas para que Vd. quede bien...!

El hombre alzó los brazos con pavor:

—Ah, no, qué dice Vd...! De ningún modo...!

Y otra vez el Comandante:

—Entonces, voy a apuntarle con doscientas mil pesetas...

El diálogo acabó así...

Pero aún esos pobres rojos, a quienes sus fastuosos capitales mostraban la justicia a todas horas sin que se la dieran nunca, pero aún esos pobres rojos, dicen que los soldados nacionales luchan por defender los privilegios de los capitalistas de este tipo...!

X.

El humanitarismo de los mandos rojos corre parejas con su valor cuando las tropas nacionalistas inician el ataque

El «responsable» de un grupo de asalto rojo rinde informe sobre las crueldades injustificadas de un capitán y un Comisario Político. El fusilamiento de milicianos a granel

Frente del EBRO, oct. 12. (Por El Tebib Arrumi, cronista oficial).— Mientras nuestras avanzadas continúan su progresión victoriosa, las unidades de recuperación proceden a clasificar la enorme cantidad de armas y de material de todas clases cogidos al enemigo en los últimos avances. Hay para hacer otro museo de guerra con lo que los rojos han perdido en el Ebro. Y el cronista, como siempre, ha encontrado, entre el fárrago de cosas, documentos del más alto valor. Uno de ellos pone de relieve una vez más los procedimientos «humanitarios» que se observan por los marxistas para corregir lo que es natural que cada día les ocurra, como sucede con los pases en masa de sus hombres a nuestras filas. El documento lleva un sello que dice: «Juventudes Socialistas Unificadas. Informe del responsable del 31 grupo de asalto». Y el texto dice así:

«El día 15 de junio de 1938, a las quince horas, encontrándonos en el puesto de mando de la 44 compañía de asalto, que es a la que pertenezco, a unos 60 metros de dicho puesto pude observar con gran sentimiento los desgarradores lamentos de unos compañeros que, al parecer, iban a ser ejecutados. Estos lamentos se debían en que estos compañeros desesperadamente que ellos no habían huido, que ellos habían ido por agua. Los otros compañeros que les acompañaban, y que pertenecían a un pelotón compuesto por 18 soldados, decían todos en el mismo tono: —Mi capitán, mi comisario: no nos maten como a unos cobardes; defendernos a las trincheras, y que así mueran defendiendo la República.

«Pero pude observar que a estos compañeros no se les hacía el menor caso ni por parte del capitán que mandaba el batallón, ni por parte del comisario.

«Pude ver después descender al capitán en dirección a un extremo del puesto de mando, y, acercándose a un grupo que iba a ser también ejecutado, le oí decir estas palabras:

«¡Alto! No me parece bien fusilar a unos camilleros, puesto que no son arma combativa. Dejad esos dos y sustituirlos por otros dos cualesquiera.

«El capitán que se menciona se marchó de aquel lugar y se acercó de nuevo al grupo anterior, del que, al igual que antes, pude escuchar que salían voces de: «Mi capitán, mi comisario, no nos maten; no nos maten, por nuestros hijos, por la República».

«Y después de haber ordenado al sargento que mandaba el pelotón de ejecución que diera el tiro de gracia a los ejecutados, el capitán se marchó, porque decía que no podría presenciar el hecho. Efectuados los fusilamientos, cuando el sargento iba a dar el tiro de gracia, uno de los ejecutados se levantó con unos cuantos balazos, y con las ansias de la muerte salió corriendo con dirección a una vaguada, ordenándose en seguida por el comisario político a las fuerzas que se hallaban presentes que le hicieran fuego. Salieron en persecución del fugitivo unos cuantos de caballería y dándole rápidamente alcance, le dieron muerte en el lugar en que le hallaron.

«El nombre del citado comandante (capitán de graduación) es Antonio Rivera, y el del comisario Eugenio Rubio, pertenecientes, ambos, al cuarto batallón de la 46 brigada mixta.

«Respecto de ellos debo informar lo siguiente: Que es muy poca la capacidad militar del citado comandante, y muy poca la actividad política del referido comisario político, porque si fué cierto que los citados soldados ejecutados tenían el propósito de huir, este comandante y este comisario no debían haber hecho otra cosa que la de ordenar el fusilamiento de los cobardes.—En campaña, a 8 de julio de 1938».

«Nota: Todo esto fué presenciado por el personal perteneciente al 44 grupo de asalto».

A este informe se le agregan como colofón algunos otros detalles de ese melodramático y bárbaro asesinato. Luego se añade algo tan substancioso como esto que transcribo:

«El día 18 del mismo mes, a las veinticuatro horas aproximadamente, se inició un ataque enemigo a nuestras posiciones, dando ello lugar a un pequeño repliegue, puesto que los disparos de la artillería enemiga, hechos por uno de los flancos, alcanzaban hasta muy cerca del puesto de mando. El jefe, que es el mismo comandante que ordenó los fusilamientos anteriores, cobró tal pánico ante los disparos de la artillería, que salió huyendo desesperadamente, abandonando el puesto de mando con el teléfono descolgado y numerosos documentos que en el citado puesto había. Pedía a gritos desesperados y lleno de pánico, que buscaran la montura de su caballo para, más rápidamente, huir a la retaguardia, y dió órdenes a sus enlaces que trasladaran todo más a la retaguardia».

¿Para qué comentar? ¡Toma humanidad, y justicia, y orden, y organización! Y las grandes «democracias» sin enterarse.

DINERO
sobre alhajas
Prendas de Ocasión a precios sin competencia.
LA REGENTE
Neptuno y Amistad.

Dr. ROSATI
DENTISTA
O-Reilly 67 — Tel. A-9422

VALLEJO CERCAS PEERLESS
UN MODELO PARA CADA USO Y BOLSILLO
BELLAS-FUERTES-DURADERAS
INDUSTRIAS NACIONALES VALLEJO, S.A.
CRISTINA-58 (AL FONDO) TEL: A-9382 HABANA

DR. MANUEL VILLAVERDE
De las Universidades de Madrid y de La Habana.
Médico de la Clínica del Profesor Gregorio Marañón, de Madrid.
Medicina General. Secreciones Internas. Consulta previo turno.
Teléfono F-3532. — Calle 17, número 14. — Vedado.

M.E.C.D. 2016

QUEDO CLAUSURADA CON GRAN BRILLANTEZ LA SEASON HIPICA VERANIEGA

Chance It, la yegua llena de clase, del doctor Rodríguez León, obtuvo la victoria en la más importante de las carreras celebradas ayer en Oriental Park, último programa del mitin que ha mantenido abierto nuestro hipódromo durante seis meses, y que ha gozado de espléndido éxito.

La ganadora, hija de Chance Play, probó que puede negociar bien una carrera de largo metraje cuando está en buena forma. Partió desde la posición que más le gusta después de algunas majaderías en la «gatera» y marcó un paso rápido. Muy cerca de Chance It, se mantuvo Chancell haciendo un desesperado esfuerzo su jinete durante gran parte del viaje por impedir que la triunfadora se le alejara mucho. Pero al llegar a la recta, la prima de Chance It, comenzó a perder terreno, y mientras eso ocurría la ganadora continuaba su marcha majestuosa hacia una victoria significada, bien guiada por Carlos Martínez.

Aunt Carol, que ha lucido admirablemente bien en grupos fuertes, en sus dos últimas salidas, lograba un placé muy notable para esta yegüita, mientras Tom Jack obtenía el show y el favorito Threems no hacía otra cosa que desembarcar en el cuarto agujero.

UNA MAS

Después de varios fracasos, Diamond Digger hizo ayer uno de sus mejores esfuerzos de la temporada venciendo al grupo de la cuarta competencia con bastante facilidad. La mejoría rápida de la pista facilitó mucho el triunfo de la yegua de Rodríguez, que ha sido uno de los ejemplares más destacados de este mitin. Tomah pudo haber ganado o por lo menos haber luchado con la triunfadora con mayores chances de éxito de lo que gozó ayer si hubiera partido bien. Rezagado a la salida, fué el suyo un esfuerzo magnífico.

Como participaron en las primeras carreras del día trece y catorce ejemplares respectivamente, los últimos fueron agrupados en «fields» para las apuestas de la mutua como es costumbre y dió casualidad que los ganadores de los dos primeros eventos estuvieron entre los ejemplares del «field5. En la primera Race Cape y en la segunda Shadowgraph. El primero produjo un corto dividendo, pero ya el segundo fué mejor, 10 pesos 40 centavos, aprovechando muchos fanáticos la circunstancia de que ese field tenía cinco caballos para embarcarse con los pur sangs de este conjunto.

SE ABRIO

Best Butter perdió la tercera carrera al abrirse mucho. En punta al entrar en la recta fué despistándose mientras Eager Belle y Norda ahorraban terreno y batían al ejemplar de Puñal.

Beautiful Gean rindió un buen esfuerzo en la quinta. Hidalgo no apuró a la yegua de Miller y Bacher, hasta mediada la recta lejana y de entonces al final, la ganadora superó fácilmente a todos sus contrincantes, pasándolos fácilmente por fuera hasta que los aventajó.

Carsono hizo algo parecido a Beautiful Gean, con idéntico resultado. De atrás vino por fuera a superar a todos sus contrarios pero al final Claege tuvo que moverlo para evitar el reto decidido de Ducaster que se acercó mucho, después de haber sido contendiente fuerte en todo el viaje.

La última carrera de la temporada fué para la yegüita que ha mejorado tanto en el curso de este mitin. Gray Man quedó muy atrasado al comienzo, pero adelantó extraordinariamente después llegando a colocarse en segundo lugar. Junto al riel en las yardas finales no pudo llegar a la presidencia mientras Cakwood Belle terminaba a todo tren bajo el látigo de Fernando Fernández.

Ahora, a esperar noticias sobre los preparativos para el mitin que se avecina.

PEDRO GALIANA

Desde el Bull Pen

DE RETORNO... (VIA MIAMI, FLA.)

Wesley Ferrell ha prometido cuidarse el brazo en condiciones a fin de ocupar un puesto regular en el staff de los Yankees en 1939... Connie Mack y otros pilotos tienen la impresión de que los newyorkinos podrán ganar cuatro campeonatos más en la Liga Americana... La pizarra anotadora de Wrigley Field costó alrededor de $100,000... Tom Meany, presidente de la Asociación de Cronistas de Base-ball, no pudo ir a Chicago por tener su pierna izquierda en malísimas condiciones... Tom es lo que los americanos llaman un «swell guy» y ha tenido el millón de cortesías con nosotros... Cuando llegamos a New York ya tenía hechas las reservaciones nuestras en Chicago o Pittsburgh—entonces no se sabía quién iba a ganar—y no tuvimos la menor dificultad para presenciar los encuentros... Los cronistas—dicho sea de paso—están que trinan con los hoteleros de Pittsburgh porque éstos exigieron el dinero, por adelantado, para hacer las reservaciones de sus habitaciones... Afortunadamente, la serie se trasladó a Chicago, donde el público es más hospitalario... Todos los expertos tienen la impresión que «el team a observar en la Liga Nacional para 1939 es el Cincinnati Reds»... ¿Se acuerdan ustedes de Johnny Vergez, aquel que jugaba la tercera base de los Giants?... Bien, Johnny está ahora con el Sacramento, y lo han hecho manager para 1939... Desde Washington nos comunican que los Senadores llevarán a René Monteagudo a su campo de entrenamiento, para decidir después lo que han de hacer con él, una vez que le hayan visto en acción en la Primavera... Hasta entonces, pues, habrá que convenir que René es propiedad del Washington, como regular del staff... Clark Griffith y Bucky Harris están bien impresionados sobre Monteagudo... Durante la serie mundial tuvimos oportunidad de acercarnos a Harris, y le preguntamos por el futuro de René... No pudo decirnos nada oficial, pero, su comentario fué: «Ese chiquillo tiene algo en la pelota que le permite engañar a los bateadores. Ojalá pueda sostenerse con nosotros»...

Sam Breadon y Branch Rickey dicen que «no han de vender a Johnny Mize, ni a Joe Medwick porque esperan reconstruir el equipo alrededor de esos dos hombres»... Breadon no ha perdido un game de la serie mundial y hace días dijo que Dazzy (Paul) Dean será uno de los ganadores consistentes de la próxima temporada... «Mike González nos ha asegurado que Paul ha recuperado su forma de 1934 y eso es suficiente para que lo incluyamos en nuestros planes»—dice Breadon... El Presidente de la Liga Americana ha visto con disgusto que la alta dirección de los Browns de San Luis haya dependido de tres ex managers de la Liga Nacional—Honrsby, Bottomley y Gabby Street—para dirigir el equipo... Es posible que los Tigres de Detroit envíen al short stop Bill Rogell a la dirección del club Beaumont, de la Liga de Texas... En la Liga del Pacífico hay un jugador llamado Pepe Abreu, del Oakland, que bateó .315 jugando la segunda base del team... Otro, del Seattle, catchea y se llama Eddie Fernández... Algunos managers de la Liga Nacional han quedado maravillados con el fielding de Flash Gordon, en la serie mundial, y dicen que el joven infielder de los Yankees cubre ya más terreno que Charlie Gehringer, del Detroit, reputado como la mejor segunda base de las Mayores... En los diarios de New York se ha publicado ya que Mike González será objeto de un banquete—merecido homenaje—a su retorno a la Habana... (Nosotros dimos la noticia)... Harold Pie Traynor perdió diez libras mientras los Piratas perdían el pennant de la Liga Nacional... Dizzy Dean insiste en que nunca pitcheará contra su hermano, cuando el San Luis y el Chicago se vean frente a frente... «Sería injusto que yo lo derrotase!»—dice... Larry McPhail se propone ofrecerle al pitcher Van Mungo uno de esos contratos condicionales de $5,000... Prometiendo aumentarle la cantidad si gana más de diez desafíos en la temporada... Si Mungo rechaza la proposición, su caso será elevado al Juez Landis... Paul Derringer marcha de acuerdo con Larry French en eso de que «Johnny Mize es el bateador más peligroso de la Liga Nacional»... Lou Gehrig embarcará en estos días para Hollywood a fin de trabajar en otra film para la Fox...

Gabby Hartnett, Stanley Hack, Billy Herman y Roy Johnston, todos del Chicago, se han ido de cacería, para olvidar todo lo relacionado con la serie mundial... Durante los matches del clásico se corrió por New York la noticia de que los Dodgers de Brooklyn no volverán a ofrecerle contrato a Babe Ruth para 1939... Los Indios de Cleveland están tan desilusionados por lo que les pasó en la Liga Americana que han puesto a casi todos sus jugadores en el mercado... Según se corrió en los lobbies de los hoteles de Chicago y New York, durante la última serie mundial, Earl Averill, Roy Wheatherly, Johnny Kroner, Lyn Lary, Julius Solters y el pitcher Dennis Galehouse están en el mercado... Oscar Vitt dice que Averill es terrible a la defensiva y le acusa de haberse dormido mucho con los batazos de los Yanks en aquella memorable serie en que los Indios perdieron los cuatro games seguidos para bajar al segundo lugar... La alta dirección del club, empero, tiene las mejores palabras para el catcher Pytlak, que se ha convertido en una estrella de la posición; y en el receptor Rollie Hemsley, que ha hecho mucho para salvar las deficiencias de Bob Feller... El zurdo Billy Walker ha pitcheado este año tan buena pelota en la Liga del Pacífico, que nada tiene de particular que Bill Terry le ofrezca una oportunidad en 1939... Terry, incidentalmente, ha ofrecido a Gus Mancuso en distintos cambios y parece que nadie está interesado en sus servicios... El Brooklyn está dispuesto a dar un pitcher bueno, Luke Hamlin, pero, siempre y cuando le den a Hank Leiber... Este año han de llevarse a cabo más operaciones baseboleras que en ninguna otra temporada, de modo que estén atentos y esperen noticias de sensación...

SPORTS DIARIO DE LA MARINA SPORTS
PAGINA CATORCE LA HABANA, JUEVES, 13 DE OCTUBRE DE 1938 AÑO CVI

Bill Brown superó a Jorge Comellas en un gran duelo de pitchers, una por cero

El criollo dejó en dos hits a los americanos del Homestead Grays, pero Brown tuvo mejor suerte en el reparto de los breaks. Un error, una base por bolas y un hit, produjeron la carrera del triunfo. Llegaron Dandridge y los Radcliff. Comentarios

GIBSON FUE TOTALMENTE DOMINADO POR COMELLAS

Por PEDRO GALIANA

Billy Brown a quien la afición conoce por «Brinquitos», necesitó ayer exactamente una hora y 26 minutos de duro trabajo para disponer del club Almendares en el cuarto juego de los Homestead Grays, en el gran stadium de la Cervecería La Tropical.

El notable lanzador no encontró fácil el camino, sin embargo. Por el Almendares pitcheó el joven Jorge Comellas, y su pitching sensacional detuvo en tal forma a los compañeros de Brown, que el match se desarrolló en medio de un reñido duelo. Al final, Brown se llevó la mejor parte con un score de una por cero, pero, los numerosos fanáticos que presenciaron las actividades podrán asegurarle a usted que Comellas pitcheó la mejor pelota, ya que, aparte de dejar en dos hits aislados a los americanos, lanzó todo el encuentro tirando menor número de pelotas que su rival.

Comellas mereció la victoria. No es lo mismo dominar el lineup que presentó ayer al Almendares, que anular el esfuerzo de los Homestead Grays, y eso fué exactamente, lo que el orgullo del Luyano hizo en la tarde. Seis hombres se le embasaron en total. Dos por hits, uno por error y tres por bases por bolas.

LA CARRERA DECISIVA

Para desgracia suya, una de esas bases gratis, se ligó a uno de los dos hits y al único error del desafío, para provocar su derrota.

En el segundo inning, después que J. Gibson había sido out en un buen lance por el short, Leonard recibió la base por bolas. A continuación, Wells bateó de hit por el right, enviando a Leonard a tercera. Williams conectó entonces un batazo fácil por el campo de Pepe Abreu, pero, el veloz second baseman «barrió el big apple» con la pelota en la mano, y Leonard anotó la que después resultó carrera decisiva del game, mientras los dos corredores quedaban safes. Carlisle envió seguidamente un batazo de doble play por segunda, completándose la doble matanza entre Abreu, el Pollo y Linares, pero, el daño estaba totalmente hecho, y lo que todo el mundo consideró como una carrera sin importancia, resultó, más tarde, la decisión completa del encuentro.

BUENA LABOR DE COMELLAS

Comellas pitcheó realmente un brillante desafío. En seis entradas distintas eliminó a los bateadores americanos en rápida sucesión. Sólo dos hombres le pisaron la segunda, y uno nada más llegó a tercera, que fué, por desgracia el que le anotó.

Por rara coincidencia, ningún batsman enemigo abanicó la brisa, pero, Comellas estuvo fuerte en todos los momentos, dominando con una linda curva para abajo, que rompió muchas veces en la punta lejana del plate. En ocasiones los players yankees se vieron frente a una bola lenta, lindísima, parecida a la llamada «nothing ball» de Dizzy Dean, pero, como la del as de los Cubs, resultó lo suficiente efectiva para coger a los hitters fuera de balance, anulándolos. Jessua Gibson, reputado como el bateador más recio de las ligas de color, no pudo embasarse una sola vez como resultado a este lanzamiento de Comellas, muriendo en rollings por el infield y en un inofensivo foul al catcher.

Williams, el tercer bate, fué igualmente anulado con esa bola, lo mismo que Sammy Bankhead, que, dicho sea de paso, jugó un centerfield lindísimo, «bebiéndose» distintos batazos que lucieron aparentes hits de los almendaristas.

BROW TUVO GRAN SUPPORT

Brinquitos Brown, la selección de DIARIO DE LA MARINA para iniciar el game, dominó al Almendares, dando la lechada, pero, la verdad es que necesitó en distintas ocasiones del fielding hermético de sus compañeros.

En el primer acto, por ejemplo, Lázaro Salazar se encontraba en la inicial, tras de haber bateado su primer hit del game, cuando Linares, un hábil corredor bateó un roller difícil por segunda. Carlisle le partió admirablemente a la pelota, la recogió en un bounce peligroso, y tiró completamente en el aire a Leonard, para matar el out de Linares, por pulgadas.

En el segundo acto, con dos outs, el Pollo Rodríguez bateó una linea corta por el center. Parecía un hit. Pero, Bankhead corrió como un gamo y se llevó la pelota para completar el out. En el séptimo, el mismo Bankhead salió en rescate de Brown para apoderarse del aparente single de Linares, en linda jugada y Wells hizo una gran cogida sobre el roller de Arango para matarlo en la inicial.

El match se desenvolvió con rapidez, pero, el público salió satisfecho, y si las caras no engañaron tenemos la seguridad que todos volverán con mayor entusiasmo aun el sábado por la tarde, cuando el Habana choque con los «importados» de Armitas en el quinto game de la serie.

Ramón Couto, en otros tiempos una de las más fuertes columnas del club Habana, reapareció ayer, tras una larga ausencia por el diamante, vistiendo el uniforme de los azules.

Ramón catcheó las bolas de Comellas con la maestría acostumbrada, pero, fué totalmente silenciado por las curvas de «Brinquitos» Brown.

Otros que reaparecieron ayer fueron Helio Mirabal y Santo Amaro. Este último no bateó, pero hizo una gran cogida sobre un difícil foul le Leonard en el cuarto inning.

Los pitchers del Almendares han estado fatales en esta serie. Tanto René Monteagudo, como Jorge Comellas, compañeros del Trenton, han pitcheado para ganar, pero, errores inesperados han contribuido con su caída.

En el último inning Dolf Luque movió su batería de reserva, enviando a Rodolfo Fernández por su cuarto bate, pero, Rodolfo fué una víctima más de Brown, fabricando un débil lance al pitcher.

Antes de iniciarse el game, veteranos del base ball cubano como Trabuco y otros encontraron dificultad para introducirse en el parque por existir una orden que les obliga a pagar la entrada. En los Estados Unidos las viejas estrellas del juego son admitidas siempre en los terrenos de pelota, y se considera un honnr su visita, pero—esta es la Habana, Cuba!

La lluvia tiene de malhumor al promotor Armitas. Lo que ha debido ser una buena serie, con abundante público en los stands, se ha transformado en una lindísima serie, con mucha lluvia en el terreno y poco público en las glorietas. Después del juego de ayer, empero, esperamos que los fanáticos respondan para que el promotor pueda salir del hoyo en los dos últimos desafíos. De lo contrario, en 1939 tendremos que volver a las series internas!

Todavía no se sabe como se arreglará el programa del domingo, pero, ayer oímos decir que la Marina campeón de las Fuerzas Armadas, jugará contra los americanos en un primer juego, mientras el Habana y el Almendares luchan en el segundo. Es posible que hoy se sepa algo oficial en cuanto a ésto.

El choque de ayer fué presenciado por Talúa Dandridge y los hermanos Radcliff, que llegaron en horas de la mañana en el «Florida», de la P. and O. para reportar para el campeonato. Talúa lucía contento de verse nuevamente en la ciudad.

HOMESTEAD GRAYS

	V.	C.	H.	O.	A.	E.
Harris, lf	4	0	0	2	0	0
Bankhead, cf . . .	4	0	0	4	0	0
Williams, 3b	4	0	0	1	2	0
Gibson, c	4	0	0	4	2	0
Leonard, 1b . . .	2	1	0	14	0	0
Wells, ss	3	0	1	1	3	0
T. Williams, rf . .	3	0	0	0	0	0
Carlisle, 2b . . .	2	0	0	1	3	0
Browns, p	2	0	1	0	4	0
Totales	28	1	2	27	14	0

ALMENDARES

	V.	C.	H.	O.	A.	E.
Mirabal, rf . . .	4	0	0	2	0	0
Abreu, 2b	4	0	0	1	3	1
Salazar, cf . . .	4	0	2	4	0	0
Linares, 1b . . .	3	0	0	12	1	0
Amaro, lf	2	0	0	4	0	0
Arango, 3b . . .	3	0	1	0	5	0
Rodríguez, ss . . .	3	0	0	3	5	0
Couto, c	3	0	0	1	0	0
Comellas, p	2	0	0	0	2	0
Fernández, (1) . .	1	0	0	0	0	0
Totales	29	0	3	27	16	1

1 bateó por Linares en el 9o.

ANOTACION POR ENTRADAS

H. Grays . . . . 010 000 000—1
Almendares . . . . 000 000 000—0

SUMARIO:

Double plays: Abreu a Rodríguez a Linares. Strike outs: Comellas 0. Brown, 3. Bases por bolas: Comellas 3. Brown 2. Tiempo: 1.26. Umpires: Atán y Magriñat. Anotador: Julio Fránquiz.

LEO DUROCHER FUE DESIGNADO AYER MANAGER DEL BROOKLYN DODGERS Y BABE RUTH QUEDO EXCEDENTE

Bajo trágicas condiciones le vino el nombramiento, pues precisamente su padre acababa de fallecer. Charlie Dresses y Bill Killifer serán los coaches. Hará cambios muy importantes

NEW YORK, octubre 12. (AP.)—«Lippy» Leo Durocher, el más lipidioso y parlanchín jugador en las mayores, fué firmado hoy para dirigir a los Dodgers de Brooklyn en la próxima temporada, sucediendo al veterano pitcher Burleigh Grimes.

Durocher aceptó el cargo bajo tristes circunstancias. Su padre, George Durocher, murió hoy a la medianoche en West Springfield, Mass, y Leo, apurado, solo anunció sus plantes antes de regresar a los funerales mañana.

«Si no fuera por eso, este sería el más feliz momento de mi vida», dijo a la congregación de repórters. «Papá siempre me dijo que viviría lo suficiente para verme convertido en manager de las mayores, pero no lo logró.»

He aquí otra nota triste para el futuro. Babe Ruth sale del base ball grande, esta vez probablemente para siempre. Designando sus dos coaches, Charlie Dressen y Bill Killifer, Durocher dijo que no tenía hueco para el Bambino.

Larry Mac Phail, administrador general del club, dijo que para esos cargos se pensó en Ruth y Jimmy Wilson, pero que el Bambino tiene aspiraciones de manager y además tiene varias oportunidades de guiar clubs en circuitos menores.

El Babe, después de un largo retiro fué contratado a mitad de la temporada como coach de primera y llevó al parque de los Dodgers buenas concurrencias. El y Durocher tuvieron una «bronca» un día en el club house que probablemente le quitó los chances que tenía de dirigir al team el año que viene.

Dressen, uno de los nuevos coaches, guió a los Rojos de Cincinnati en la temporada anterior. Este año como piloto del Nasville de la Liga del Sur, logró un segundo lugar. Killifer, uno de los grandes catchers de ayer, acaba de llevar al Sacramento a la victoria en la serie final de la Liga del Pacífico.

A los 33 años, Durocher se convierte en el segundo manager más joven del circuito grande. Joe Cronin del Boston, que ahora tiene 32, es el primero.

Distinguido por su rápido fielding y escándalo que formaba, Durocher irrumpió en las mayores como regular de los Yankees en 1928 y 1929 bajo la dirección de Miller Huggins. Estuvo con el Cincinnatti en 1930, 1931, 1932 y principios de 1933 cuando fué cambiado a los Cardenales de San Luis.

Fué uno de los más destacados miembros de la famosa «Pandilla del Gasómetro» en los años siguientes cuando los Cardenales eran formidables enemigos, pero durante la campaña de 1937 tuvo disgustos con el manager Frankie Frish y fué cambiado al Brooklyn por cuatro jugadores ninguno de los cuales dió resultados a los Pájaros Rojos.

El Brooklyn no pudo hacer nada mejor, sin embargo, pero por primera vez en largos años tuvieron un verdadero short stop, un short que fué escogido para jugar en el team de la Liga Nacional en el All Stars Game de Cincinnati.

Leo dijo que no estaba listo aún para anunciar cambios en el line up todavía, pero que él y Mac Phail esperan hacer buenos cambios y negociaciones.

JUNCO Y GUTIERREZ DEJAN EN 26 TANTOS A FUERTE PAREJA

Jugaron mucho para triunfar. Barrios y Lewis, también, capturaron un bonito partido

El campeonato de hand ball de la Playa continúa a toda marcha, y con motivo de la festividad del día de ayer los muchachos se reunieron en horas de la mañana para celebrar los partidos señalados por Adolfo González, el feliz organizador de la justa que ha despertado enorme interes entre los aficionados.

El partido estelar, a cargo de la pareja campeona integrada por Carmona y González, y la formada por los hermanos Pedierro, se fué de calle desde los primeros tantos. El juego de los campeones resultó demasiado para los pequeños hermanos Pedierro, que no pudieron restar los fuertes saques de Carmona y el tren que imprime Adolfo a sus partidos.

Cuatro partidos, correspondientes a la segunda categoría se efectuaron. El de mayor colorido fué el celebrado entre Junco y Gutiérrez frente a Rodríguez y Pertierra. Los muchachos entablaron un reñido duelo durante todo el match, registrándose empates sucesivos en las dos primeras decenas, pero al final Pertierra y Rodríguez decayeron notablemente por el esfuerzo realizado hasta entonces, mientras que Junquito y Gutierrez mantenían el paso steady que les llevó a la victoria.

Tino Menéndez y Cheo Santana ofrecieron tenaz resistencia a Juan Trilla y Luis González, pero al final cayeron vencidos ante el empuje del pimentoso Trilla y la izquierda de Lucumí. Sergio López, y Marcelino Fernández conquistaron en magnífico encuentro a Manteca Coral y Trilla: mientras que Manolo Barrios se apoyó en el juego seguro de Luis Lewis para vencer a la combinación Armesto-Entrialgo.

Llama y García, derrotaron a los policemen Nieto y Herrera en el único game celebrado en la categoría inferior, ya que Rionda y Boronat, y Agustín Pelusa y Bandajoz Núñez, vencieron por default a sus contrarios a la llamada del maestro de ceremonias a responder.

Resultado general:

Primera categoría:	
M. Carmona y A. González .	30
Pedierro y Pedierro	7
Segunda categoría:	
M. Barrios y L. Levis . . .	30
A. Armesto y A. Entrialgo . . .	14
M. Fernández y S. López.	30
M. Cordal y A. Trilla	20
J. Trilla y L. González. . .	30
T. Menéndez y J. Santana . . .	21
F. Junco y L. Gutiérrez	30
M. Rodríguez y I. Pertierra . . .	26
Tercera categoría:	
M. Llama y J. R. García. . . .	25
H. Nieto y G Herrera	15
M. Rionda y A. Boronat	25
A. Alvarez y J. Rodríguez . . .	0
A. Pelusa y M. Núñez.	25
P. Lestón y T. Lacámara	0

MARIO BAEZA FUE EL VENCEDOR DEL "BOUT" PRINCIPAL

El español es muy fuerte, pero no tene la escuela de su adversario. Buenas peleas

Mario Baeza le ganó a Rodríguez Vázquez, en el principal bout de la fiesta de puños del Campeonato de Boxeo Amateurs Guantes de Oro, celebrado en el ring de Arena Cerveza Cristal ante una gran concurrencia. Rodríguez Vázquez es un muchacho muy fuerte, de gran punch en su izquierda y derecha, pero necesita conocer un poco más de boxeo, que fué por lo que anoche le ganó Baeza.

Baby Contino y Filiberto Vargas dieron una exhibición bonita que se llevó el segundo después de un round extra.

Guillermo Barrios, peleando desaforadamente, como un loco, le ganó por KOT. a Pedro Otaño. Casal paró la pelea porque Otaño no hacía más que agarrar y caerse con los golpes de Barrios.

José San Román y Juan Argudín dieron una pelea muy movida y en la que pareció que Argudín había sacado ventaja, pero el fallo de los jueces fué para San Román, y cuando «Cuco» Conde lo anunció se formó la gran escandalera.

Manuel Martínez le ganó a José Ferrer por decisión en 5 rounds.

Pedro Herrera venció a Lionel Tapia, también en una pelea bastante interesante. Los anteriores fueron todos los resultados de los bouts a cinco rounds.

En las peleas cortas, José A. Menéndez, el chico del Deportivo Centro Gallego le ganó a José Blanco; Baby Delgado a Miguel Plasencia; Armando Valdés a Alberto Delgado, y Jorge Raimundo a Angel Delgado.

MIKE GONZALEZ LLEGA EL SABADO

El próximo sábado quince del mes actual llegará a la Habana el conocido director de baseball profesional Miguel Angel González, a quien le rendirá la ciudad un cálido homenaje, en testimonio de afecto y admiración.

Por iniciativa de la Liga Nacional de Base ball Profesional, Mike González será condecorado en el periódico «El Mundo», y hasta este lugar irá acompañado por representaciones de todas las clases sociales, que acudirán al muelle del Arsenal, a darle la más cordial bienvenida.

Quien ha dedicado media existencia a prestigiar el baseball profesional en Cuba y en los Estados Unidos; quien, de manera invariable, ha brindado, con el aporte de su juego maravilloso, primeramente, y más tarde desde la dirección del Club Habana, días de gloria al pasatiempo nacional, acaba de triunfar en el puesto más alto al que por sus méritos ha llegado, a la jefatura de un team de baseball de Grandes Ligas, el San Luis Nacional.

Mike González ha sido el cubano que primeramente ha obtenido el honor de dirigir un club de baseball en la vieja Liga Nacional de los Estados Unidos, y sus paisanos se disponen a rendirle un homenaje público de trascendencia.

La Liga Nacional de Baseball Profesional invita al pueblo de la Habana para que concurra el sábado 15 al muelle del Arsenal, a las ocho de la mañana, y acompañar al señor González hasta el periódico «El Mundo». Tiene esta Liga especial interés que tanto el recibimiento como el acto de la condecoración, sea fiel testimonio de simpatía y cariño al esclarecido beisbolero, que regresa a su patria con el más alto honor de su brillante carrera.

Honrar, honra, y así debemos proceder todos en el caso de Mike González. Saldemos nuestra deuda de afecto con el veterano que dignifica y enaltece a Cuba deportiva en el extranjero, precisamente en el país cuna del baseball, y habremos cumplido con un ilustre paisano, gloria del pasatiempo nacional.

Dr. Carlos M. Ledón,
Secretario de la Liga Nacional

SABADO Y DOMINGO SE OFRECERAN DOS INTERESANTES PROGRAMAS DE BOXEO AMATEUR EN ARENA CRISTAL

En el cartel del sábado veremos a Piñeiro y Saavedra en match eliminatorio por la faja de los welters. Y en el programa del domingo se presentará David Plumas versus Mario Díaz

Ya han sido combinados los programas de sábado y domingo por el Asesor de Boxeo y como siempre tendrán, la atracción de presentar a los muchachos de los Guantes de Oro.

En el del sábado pelearán Piñeiro y Saavedra por la eliminación final de los welters teniendo el vencedor que enfrentarse con Angel Ruiz por el campeonato.

Moré y Scull estarán encargados de otro de los bouts estelares.

Y Espinosa, el muchacho que ofreciera tan sensacional batalla a Guillermo Tartabull, llevará un contrario de cuidado en Montolla.

Para el domingo, se ha escogido a David Plumas el boxeador-sorpresa, del campeonato para que pelee en el encuentro principal frente a Mario Díaz, el cienfueguero que ha tenido una gran actuación en el torneo.

Nicolás Dueñas, el estilista del Deportivo Príncipe que representa al club del Vedado, e Idiarte Martínez, se enfrentan también a cinco rounds.

Y Tartabull con Lorenzo Bárcenas en otro de los tres bouts completan el programa.

Ambos programas como siempre serán reforzados con peleítas reñidas entre boxeadores eliminados que no se contenten con quedarse sentados en las gradas cuando sobre el cuadrilátero se libran las grandes batallas.

PARA EL SABADO

Primera pelea a tres rounds, 116 libras:

Baby Djalma, (libre) vs. Jorge Taboada, (Academia) .

Segunda pelea a 3 rounds, 118 libras.

Ramón Rodríguez, (Academia). vs. Cándido Pacheco, (Academia).

Tercera pelea a 3 rounds, 65 libras

Juan Luis Hastie, (Academia) vs. Mario Pacheco (Academia.

Cuarta pelea, 3 rounds, 126 libras. Baturrito (Academia), vs Baby Vega, (Academia.)

Quinta pelea. 3 rounds, 135 libras. Baby Adolfo, (Ruta 2) vs. Francisco Valdés (Academia).

Sexta pelea a 3 rounds, 95 libras.

Roberto Diego (Academia) vs. Rolando Baños, (Academia).

Séptima pelea a 3 rounds, 118 libras Loquito García (Academia), vs. Armando Abreu. (Academia)

Octava pelea, 3 rounds, 112 libras. Ciro López, (Academia), vs. Eduardo Ayui (Academia) .

Primer star bout, 5 rounds, 135 lbs. Adolfo Espinosa, (libre). vs. Felipe Montoya, (Academia).

Segundo star bout, 5 rounds, 135 lbs Oscar Moré (Telégrafos) vs. Baby Scull. (Luyanó Stable).

Star bout final, 5 rounds, 147 lbs. Gonzalo Piñeiro, (Academia) vs. Ramón Saavedra. (Academia).

COMENZARA EL SABADO LA JUSTA INTERCOLEGIAL DE BASKET BALL

El próximo sábado día 15 a las 5 y 15 de la tarde y en el floor del club Cubaneleco, inaugurará la «Federación Atlética Intercolegial de Cuba» su Campeonato de Basket Ball de menores de 14 años, en el cual se han inscripto seis colegios.

Al expirar el plazo improrrogable concedido en la convocatoria para las inscripciones de los colegios solamente respondieron los planteles Belén, La Salle, Maristas, Escolapios de Guanabacoa, Instituto No. 3 de la Víbora y La Luz, no pudiendo hacerlo los colegios Baldor y José Miguel Gómez debido a que no tenían tiempo suficiente para la formación de su equipo, pero ellos han de tomar parte en justa de menores de 16 años.

Los Delegados de los colegios que tomarán parte en la justa, acordaron que fuera de una sola vuelta, y si al final hay empate, entonces jugarían una corta serie de tres-dos para decidir. Así mismo se eligieron los floors del Cubaneleco y Atlético de Cuba para jugar, celebrándose la mitad de los games en cada uno de ellos, habiéndose basado los señores delegados al hacer la elección en que eran los únicos que tenían «tableros» portátiles para acortar los floors a la medida de 40 pies de ancho por 70 de largo.

Al procederse al sorteo de los teams les tocó la siguiente numeración: 1, Maristas; 2, Belén; 3 Escolapios de Guanabacoa; 4, La Salle; 5, Instituto de la Víbora y 6 La Luz. Por consiguiente el sábado les toca inaugurar a los cuatro primeros equipos, o séanse:

Maristas contra Belén.
La Salle contra Escolapios.

El doctor Narciso Camejo, Comisionado de Basket Ball de la Federación nombrará el viernes a los oficiales que actuarán en el campeonato. Ese día celebrará junta la Federación en el Colegio de La Salle para recibir las planillas y documentación de los jugadores y colegios inscriptos.

Los días de juegos son los martes, jueves y sábados de cada semana, siendo los precios de entrada 10 centavos para todo el mundo.

Reina un verdadero entusiasmo entre los alumnos de los colegios participantes en el campeonato por asistir a los juegos inaugurales, esperándose un lleno formidable la tarde del sábado. Los colegios de Belén, Maristas, La Salle y Escolapios de Guanabacoa se disponen a llevar el mayor número de alumnos posibles para animar a sus respectivos teams en la lucha por la victoria. La Banda de música de la Beneficencia y Municipio han de amenizar los juegos.

BOXEO DEL DOMINGO DE LOS AMATEURS

Primera pelea; 3 rounds, 112 libras Antonio Piedra (Academia) vs. Angel Alfonso (Academia).

Segunda pelea 3 rounds 118 libras. Alfredo Pérez, Academia) vs. Conrado Quinto (Academia).

Tercer pelea. 3 rounds, 112 libras.

Domingo Goya, (Academia) vs, Miguel Aibo (Academia.)

Cuarta pelea a 3 rounds. 56 libras. Boby Diego. (Academia) vs. Roberto Chirino, (Academia.)

Quinta pelea. 3 rounds, 56 libras. Pablo Alfonso, (Academia) vs. Baby Nicolás, (Academia).

Sexta pelea a 3 rounds, 112 libras.

Baby González, (La Mía) vs. Peter Domenech (Academia).

Séptima pelea 3 rounds, 112 libras. Julián García (Academia) vs. Silvio Martínez, (Academia) .

Octava pelea 3 rounds, 112 libras. Pedro Poey, (Academia) vs. Francisco González (libre.).

Primer star bout, 5 rounds, 135 libras.

Guillermo Tartabull (Academia) vs Lorenzo Bárcenas (Academia).

Segundo star bout, 5 rounds, 148 libras.

Nicolás Dueñas, (J. D. Príncipe) vs Idiarte Martínez, (Academia).

Star bout final, 5 rounds, 126 libras Mario Díaz (libre). vs. David Plumas. (Academia) ,

AMATEURS ACES Por DAN

—Buena labor de Barrios.
—Un periodista en embrión.
—De regreso...

Siempre es interesante estar de vuelta... Retornar cuando todo el mundo va y podrá hablar de la «feria», según la feria fué... Nosotros no somos una exclusión a este sistema... Y confesamos que, cómo todos los demás, nos alegra extraordinariamente estar de retorno en nuestro ambiente, al lado de todos ustedes, que nos han soportado durante años y que nos han dado constante aliente para llegar hasta donde hemos llegado... En nuestros «Amateur Aces» han figurado en estas columnas debidos a la pluma de un joven cronista que, si sigue la senda iniciada ha de ir muy lejos, porque escribe castellano, —uno cosa muy difícil de encontrar en el ambiente— y conoce el deporte por haberlo practicado... Nos referimos a Manolo Barrios, que actuando de pinch-hitter, les brindó durante los 20 días de nuestra estancia en New York, todas las actualidades del mundo amateur... Barrios ha cubierto su misión brillantemente, y, es justo que nuestros primeros párrafos sean para él... Le agradecemos grandemente cuanto hizo, y creemos, sinceramente, que el batting realizado en el role de emergente, ha sido una magnífica arrancada que ha tenido para darse a conocer... Manolo es un gran muchacho... Una persona admirable, decente, buen amigo y un pino nuevo que ha de llegar lejos si cultiva el periodismo con entusiasmo... A todos los que le hicieron fácil su tarea, brindándole toda clase de noticias, les damos sinceramente las gracias, y, les aseguramos que con su acción han ayudado al desenvolvimiento de uno que, posiblemente en tiempo de record, ha de cubrir una plaza interesante en el periodismo de los sports... Gracias, pues, por cuanto se ha hecho... Que Manolo bien se lo ha merecido!

* * *

La primera noticia de interés que hemos recibido al retornar es la brillante demostración ofrecida por el Deportivo de Cárdenas frente al Hershey en el choque inicial de la serie co-criolla... Cierto que el team perdió con score de 3x0, pero, todo el mundo pudo observar que el Hershey no encontró el camino fácil, y esto es augurio de que muchas cosas más han de ocurrir en los encuentros que faltan por celebrar... Y, como todos los días los players del Deportivo no han de correr locamente las bases, es posible que el domingo, al jugarse el segundo choque, en el Stadium Caribe, Naranjo encuentre el apoyo que necesita para ganar... Que conste, nosotros no creemos que el Deportivo pueda perder la serie... Los muchachos de Viego tienen pitching, fielding y punch suficientes para decidir cualquier clásico a su favor, pero el Deportivo no es fácil de conquistar, y nadie debe asombrarse si la lucha llega, por lo menos, al sexto game.

* * *

Noticia que me ha causado honda impresión: la muerte de Wilfredo Rodríguez, el gran futbolista del Glorioso Aranjado... Wilfredo era un modelo entre los deportistas que hemos conocido, y su figura será largamente recordada por todos los que tuvieron oportunidad de conocerle y admirarle, como lo hizo este servidor... Otro golpe serio ha sido la pérdida de Baltasar Alvarez, que tanto luchó por colocar al tennis en su puesto de honor... Se ve que 1938 no ha sido un año bueno para las figuras criollas del deporte, y, Dios quiera que pase pronto, sin más desgracias que lamentar.

* * *

Lo más interesante de la semana: el inicio del campeonato juvenil de basket de la Unión Atlética de Amateurs, máximo organismo de los deportes aficionados... La lucha envuelve 10 magníficos teams, y permitirá a todos saborear un excelente aperitivo de lo que será la temporada de basketball de este año... El Vedado, según los expertos, parece el mejor de la contienda que se aproxima, pero nunca crean a los expertos... También dijeron que los Yankees necesitarían SEIS JUEGOS para conquistar al Chicago, y ya ven ustedes cómo todo EL TRABAJO SE HIZO EN CUATRO JUEGOS... Gracias a eso, hoy estamos aquí con ustedes!... Hoy deben examinarse los referees, por el tribunal designado por la Dirección General de Deportes... Nos parece brillante la idea y creemos que ello establece un sistema que todos apreciarán... Especialmente si resulta bueno...

Diseño Distinguido
PARA EL QUE VISTE BIEN

Ligas
PARIS
No hay contacto de metal con la piel
● Vístase—confortablemente. Ud. se siente mejor cuando viste bien. Las Ligas Paris mantienen los calcetines confortablemente ceñidos. Son de insuperable durabilidad y extremo confort. Fabricadas en gran variedad de anchos y de colores. Pida y persista en que sean las legítimas Ligas Paris.
A: STEIN & COMPANY
Chicago—New York, U. S. A.
Fabricantes de los Cinturones y Tirantes "Free-Swing"

Fume PURO
BACARDI
LA MEJOR HOJA DE VUELTA ABAJO!
EN BUENAS VIDRIERAS!

Suscríbase al DIARIO DE LA MARINA por los teléfonos M-7911, M-7912 y M-791[illegible] y por medio de sus agentes en todo el territorio nacional

PERDIO EL EQUIPO DEL ESSO EL PRIMER LUGAR DE LA SOCIAL

Ruiz, pitcheando admirablemente dejó en 2 hits al equipo del Esso, para triunfar: 2 por [illegible]

Un pitching brillante por parte de Pedrito Ruiz, que limitó a dos hits aislados el hitting de los muchachos del Esso, produjo ayer el desplome de los gasolineros en el campeonato de base ball de la Liga Social, haciéndoles saltar del lugar de honor.

El veterano del base ball, lanzando con soltura y mezclando admirablemente sus pelotas, estuvo fuerte desde el comienzo del juego hasta el final, logrando propinar una lechada a sus rivales.

Uno de los batazos se lo dió el lead off man García y el segundo lo fabricó González.

Bateándole a Beltrán en cambio los players del Deportivo Acosta [illegible] garon siete hits, iniciando el mismo Pedrito la ofensiva con dos de ellos. Gerardo Ballesteros y Santana [illegible] pujaron las carreras del triunfo, [illegible] muladas justamente al correrse [illegible] cortinas.

En el segundo game, el team del Liceo de Guanabacoa, bien guiado por el pitching de Vassalo, dejó en cinco hits y una carreras al Castillo Poey, para ganar con score de [illegible] por una.

ESSO S. CLUB

	V.	C.	H.	O.
García, rf	3	0	1	0
Navarro, ss	4	0	0	1
Echevarría, cf . .	3	0	0	4
González, 2b . .	4	0	1	3
Pereira, lf	2	0	0	1
Estévez, 1b	2	0	0	11
López, c	2	0	0	2
Beltrán, p	2	0	0	0
Luján, lf 0	0	0	0	1
Totales	26	0	2	21

D. ACOSTA

	V.	C.	H.	O.
Gómez, cf	4	1	2	2
Rodríguez, c . . .	3	1	1	5
Ballesteros, ss . . .	3	0	0	4
Wersilyy, 3b . . .	3	0	0	2
Santana, rf	3	0	1	2
Ramírez, 2b	3	0	0	2
Mesa, lf	3	0	1	3
Ramírez, 1b	2	0	0	1
Ruiz, p	3	0	2	0
Totales	27	2	7	21

Esso S. Club . . . 000 000 0—[illegible]
D. Acosta . . . . . 200 000 0—[illegible]

Empujadores: Ballesteros, Santana. Tubeyes. Mesa. Bases robadas: González, y Ramírez. Strike outs: Ruiz 5, Beltrán 1, Bases por bolas: Ruiz 5, Beltrán 1. Dead ball: Ruiz [illegible] Estévez. Quedados en bases: Esso [illegible] y Acosta [illegible]. Tiempo: 1.27. Umpires: López, Hernández, Anotador: Roberto Larcada. , Suspendido por oscuridad al finalizar el 7o.

M.E.C.D. 2016

COMIENZA ESTA NOCHE EL CAMPEONATO DE POLO EN EL CAMPO POLAR

Cuando el vetusto cañón Ordóñez, dispare desde la fortaleza de la Cabaña el clásico cañonazo de las nueve, quedará iniciado en Campo Cerveza Polar el primer campeonato nocturno de Polo, el más discutido y comentado de todos los eventos deportivos organizados en los últimos tiempos y que marcará el inicio de las actividades de la Dirección General de Deportes que rige el comandante Mariné.

Ante el Honorable señor Presidente de la República, el coronel Fulgencio Batista, jefe del Ejército Constitucional, los Jefes de la Marina y de la Policía Nacional, los miembros del Gabinete, el comandante Jaime Mariné, director general de Deportes; los representantes máximos del Congreso y los presidentes de todos los organismos deportivos existentes en nuestro país, quedará iniciado el evento, compitiendo en el primer turno Habana Yacht Club y Regimiento 6.

El ceremonial que precederá al choque de esos dos equipos, será sencillo pero hermoso. Los componentes de los teams saldrán en desfile por el campo, vistiendo todo su equipo, seguidos por los caballos que emplearán en el match, los cuales lucirán bellas mantas con los colores de los respectivos clubs. Luego de desfilar ante el stand, haciendo el saludo olímpico, se dirigirán hacia la «gatera» donde montarán todos y acompañados por el referee Aurelio Ruibal, regresarán ante el palco presidencial, donde el árbitro recibirá de manos del Primer Magistrado la pelota que será puesta en juego, en cuyos instantes la Banda de la Beneficencia ejecutará el Himno Nacional.

Terminada esta sencilla ceremonia comenzará el choque entre Habana Yacht Club, integrado por Aurelio Collazo, Rodolfo Guzmán y el Mayor Pérez Ortega, con Gustavo González del Valle como suplente, y el Regimiento 6, compuesto por Belisario Hernández, los tenientes Ferrer y Capote y el joven «Heri» Hernández, de suplente.

Hasta hace pocos días se consideraba al team del Regimiento 6 posible vencedor de este match, pero las prácticas realizadas por los yatistas ha permitido que recuperen las grandes facultades que hicieron a Pérez Ortega olímpico e internacional a Collazo. Esto significa que el partido ha de ser verdaderamente sensacional.

Terminado este encuentro corresponderá el turno a los conjuntos del Vedado Tennis, favorito para obtener el trofeo Cerveza Polar, donado por el doctor Nicolás Sierra, y en el figuran jugadores de envergadura como Chivo Silva, Enrique Godoy y Coquito Montalvo, con Manolo Quevedo, listo para cualquier emergencia, y al «Trabuquito» del Polo Club, compuesto de Manolo Larrubia, Eddie O-Connor y «Ché» Brown, con Bob Salmon, en los «Side Lines».

Una innovación extraordinaria ha de realizarse, consistente ésta en el anuncio de las personalidades que lleguen al campo, que se llevará a cabo a través del magnífico equipo de amplificadores, por Cuco Conde, quien será dirigido en este aspecto por el popular doctor César E. Sánchez asesor legal de la Dirección General de Deportes, el que debutará como cronista social.

No debe olvidarse que el traslado a Campo Polar es rápido a través de las rutas 11, 20, 21, 43 y 58, de Omnibus Aliados, así como los tran-buses CL.

TOPICOS FUTBOLISTICOS

—Un éxito el banquete del Deportivo Centro Gallego.
—Brillante fiesta deportiva de la Liga Intercolegial.
—Ultimos acuerdos de la Federación de Futbol de La Habana.

En la última reunión del Comité Directivo de la Federación de Futbol de la Habana, se aceptó la baja del jugador Manuel Peón García, del Deportivo Hispano América. Dicho jugador presentó inclusive la carta de libertad, y por eso los Solones no le pusieron inconveniente.

El martes hubo en la Federación lo que pudiéramos llamar el Balance del Campeonato Provincial. Y de acuerdo con el artículo 53, inciso cuarto del Reglamento, se proclamó de Primera Categoría, Serie A, al Club Deportivo Centro Gallego, dándole cuenta oficialmente a la Asociación de Football de la República de Cuba.

Los Solones del Futbol han dispuesto que comience el próximo domingo la Serie de Promoción. Han sido señaladas las fechas del 16 y 23 para los dos matches, confeccionándose, además, los dos programas. Para el día 16, Jovellanos y Concepción Arenal, Juventud Asturiana y Nacional, Centro Gallego e Hispano. Para el día 23: Partido de Juveniles (ya se dirán los nombres de los equipos), Centro Gallego e Iberia y Juventud Asturiana con el Nacional.

Otros acuerdos de interés adoptados en la última sesión del Comité Directivo de la Federación de Futbol de la Habana, son los siguientes: Aceptar las bases que nos señala la casa Harris S. A., representantes en Cuba del balón Super-Ball, consistentes en celebrar dos años seguidos por acumulación de puntos la discusión de un hermoso trofeo entre los clubs de primera categoría serie A; el primer año se celebrará éste a una sola vuelta, y el segundo a dos; acordando al propio tiempo agregarle una cláusula más que diga que si a la terminación de dicho concurso dos o más clubs quedaran empatados, los desempates se decidirán de acuerdo con lo que señala el Reglamento de la Federación para tales casos. También se acordó citar a asamblea general extraordinaria para el día 27 de octubre, a continuación de la ordinaria que se llevará a efecto en dicha fiesta, siendo la orden del día la siguiente: Asunto económico, concurso Super-Ball.

Por unanimidad se acordó señalar para el domingo día 4 de diciembre, la inauguración del Campeonato Provincial de Futbol de la Habana correspondiente al año 1939.

De acuerdo con el artículo 50 del Reglamento de la Federación, se acordó invitar a los clubs de la primera categoría serie A, para que tomen parte en el concurso Copa Super-Ball, que serán efectuado a una sola vuelta en el presente año, quedando cerrada la inscripción para tomar parte en el mismo el día 25 de octubre, a las nueve de la noche.

Relación de los acuerdos adoptados por el Comité Ejecutivo de la Asociación Habanera de Arbitros de Football en su sesión ordinaria celebrada el día 10:

Darnos por enterados de dos comunicaciones enviadas por la Liga Intercolegial de Football, una de fecha 9 de los corrientes y la otra de la Federación de Futbol de la Habana, de fecha 5 de octubre.

Se acuerda designar a los siguientes árbitros y jueces de líneas para el programa del próximo domingo: Para el partido de la serie B, al señor Lajes Strauss Bernath, para la primera prueba de su examen práctico, con Cabrera y Mascaró de linesmen. Para el partido de Promoción, al señor José Dunjó, con Avelino y Montesinos de jueces de líneas. Y para el partido de serie A, al señor Andrés Gross con Junquera y Alfonso de linesmen.

Ayer se celebró la fiesta del Deportivo Centro Gallego y la de la Liga Intercolegial. De ambos actos encomendamos la reseña a nuestro buen amigo Paco Doblas Jr., quien, siempre gentil, nos entregó las siguientes cuartillas:

Por no poder hacerlo el titular de esta sección, asistimos ayer solamente a tomar las notas del Banquete de la Victoria, que se llevó a efecto en el Salón Trimalta de la Cervecería Polar, organizado por el Club Deportivo Centro Gallego y dedicado a sus jugadores por haber conquistado el pennant de balompié correspondiente al año 1938.

Llegada la hora del banquete los comensales tomaron sus asientos, estando los jugadores del Deportivo reunidos en una mesa cerca de la presidencial, y a los lados de ésta, la representación de la Prensa. En la mesa presidencial tomaron asiento la mayor parte de los dirigentes de clubs balompédicos, la directiva del Centro Gallego, así como la representación de la Asociación de Futbol y las representaciones de las firmas cerveceras.

El local estaba completamente invadido de fanáticos ávidos de manifestar su admiración al equipo campeón y que se deleitaron con el menú confeccionado por Campita, que consistió en lo siguiente: Vermouth, entremés, tronchos de pargo al horno, arroz con pollo, ensalada, postre, café, tabacos y cerveza Polar.

Después de la comida, el doctor José Abella leyó la carta enviada por la Asociación de Futbol y en la cual se proclamaba Campeón Nacional al Deportivo Centro Gallego del año 1938, siguiendo más tarde en el uso de la palabra el señor Caramés y la señorita Teresa Agromayor, después de lo cual parte de los allí presentes se dirigieron hacia el Stadium donde se celebraba el beneficio de la Liga Intercolegial y del cual damos cuenta más abajo.

Ayer, como se había anunciado, se celebró el beneficio anual de la Liga Intercolegial de Futbol que presidida por el entusiasta deportista señor Luis López, está realizando una gran campaña por la propagación del deporte del balón redondo.

Los equipos que se enfrentaron discutían copas donadas por Félix Ayón, por el Alcalde señor Beruff Mendieta, por Director General de Deportes Jaime Mariné y por la propia Liga.

De las cuatro copas que se pusieron a discusión sólo una resultó con ganador, por haberse registrado tres empates en los tres primeros partidos. En el comienzo del último partido fué proclamada la Reina Intercolegial, que resultó ser la madrina del equipo de la Gregg Academy, siendo obsequiada con valiosos objetos, celebrándose en el intermedio de ese partido un buffet en la administración del Stadium Polar.

En el primer partido, los muchachos del Escandell empataron con el equipo de la Estudiantil Cervantes a un tanto. El tanto de la E. Cervantes fué anotado en el primer tiempo por medio de Cuadrado, mientras que en el segundo tiempo, en jugada magnífica, Zamorita empató el partido, siendo este extremo izquierda el jugador más brillante de los 22.

Más tarde contendieron los equipos de Unión 50 y Onital, pertenecientes a la Serie A y después de llevar un partido fogoso no pudieron ninguno de los equipos anotar, pese a los enormes deseos que poseían de posesionarse del trofeo discutido.

El tercer match se celebró entre los muchachos de la Academia García y los de la Escuela 39, no habiendo, como en los anteriores, ni vencidos ni vencedores, habiendo un dominio alterno, pues si es verdad que los de la Escuela 39 dieron que hacer en los primero momentos llevando al frente de la ofensiva al fenomenal Benegas Tropical, los de Pabilito despertaron en la segunda mitad y ejerciendo un juego bonito, pusieron en peligro en numerosas ocasiones «la puerta de la Escuela».

El último y cuarto partido entre la Academia Soto y el Gregg Academy tuvo un desenlace de dos tantos a cero a favor de los campeones, anotándose uno en cada tiempo: el primero por obra de Carnerita, y el segundo por mediación de Popito, habiendo, por tanto, conquistado los del Soto la linda copa donada por el comandante Mariné.

BUENA SEMANA DEPORTIVA ESTE AÑO, EN DICIEMBRE

NEW YORK, octubre 12. (AP). —La Habana contará este año con otra gran SEMANA DEPORTIVA, iniciándose el festival el día de Pascuas y terminando en Año Nuevo con un gran juego de football en el que intervendrán dos grandes equipos colegiales americanos.

La fiesta de 1938, cultivada bajo los auspicios del Coronel Fulgencio Batista, jefe del Ejército de Cuba, reanuda las competencias de esta índole que brindó hace dos años Carlos Henríquez Junior, las cuales constituyeron un gran éxito para Cuba, tanto en el aspecto deportivo, como en el de la propaganda. La Semana se lleva a cabo gracias, también, a ayuda quqe en el mismo ha prestado el Coronel González, jefe de la Marina de Guerra de Cuba, y tiene ya el visto bueno del Presidente de la República, doctor Laredo Bru.

Como en 1936, el objetivo principal de esta semana deportiva es cimentar las relaciones deportivas entre Cuba y los Estados Unidos. Y Carlos Henríquez, un producto de la Universidad de Columbia, que estuvo a cargo de todo lo relacionado con el festival de 1936, volverá a figurar al frente del mismo, este año.

Dos de los principales equipos colegiales serán firmados para chocar en el Stadium de la Universidad de la Havana, cuyo costo de construcción pasó del millón de pesos, con una capacidad para 22,000 personas.

Siendo el Coronel Batista y el Coronel González, Jefe de la Marina, dos conocidos deportistas de Cuba, el programa que se combinará estará salpicado de interesantes eventos.

Se proyecta presentar un torneo de basketball donde estarán incluídos los equipos de la Universidad de la Habana, club Atlético de Cuba, la Marina de Guerra. Un team de México, otro de Puerto Rico y uno de una gran universidad americana. Un combinado de muchachas luchará en basket ball con el team que resultó campeón en Cuba, en la próxima contienda.

El programa incluye también matches de boxeo entre los campeones amateur de los Estados Unidos y Cuba, dos días de atletismo entre las estrellas cubanas y un team compuesto por los mejores atletas americanos. Un meet de natación que será combinado con idea de presentar a los mejores atletas de Cuba con las mejores de los Estados Unidos. Choques de tennis jugando los mejores tennistas de Cuba con ases americanos de la Copa Davis. Y un duelo de Polo entre un gran team de Cuba y un conjunto de estrellas americanas.

Descubrimiento Glandular Que Restaura La Juventud En 24 Horas

Los que padecen de pérdida del vigor, nerviosidad, cuerpo débil, sangre impura, falta de memoria y que están prematuramente envejecidos y desgastados recibirán con alegría la noticia de un nuevo descubrimiento glandular hecho por un médico americano. Con este nuevo descubrimiento es posible restaurar rápida y fácilmente el vigor de sus glándulas y de su cuerpo, producir sangre rica y pura, fortalecer su mente y su memoria y hacer que en 8 días se sienta usted como un hombre nuevo. En efecto, este nuevo descubrimiento que es una medicina simple en forma de tabletas agradables y fáciles de tomar, pone fin a las operaciones glandulares y empieza a producir nuevo vigor y energía en 24 horas, y a más, su efecto es absolutamente inofensivo y obra de manera natural. El éxito de este descubrimiento sorprendente llamado Varko ha sido tan grande en los Estados Unidos, que hoy se vende aquí en todas las farmacias con una garantía de dar completa satisfacción o se devuelve el dinero. En otras palabras, Varko hará que usted se sienta lleno de vigor y energía, y de 15 a 20 años más joven, o de lo contrario basta que presente el frasco vacío y se le devolverá su dinero. La doble cuesta poco y usted está protegido por la garantía. Se encuentra en la botica escrita.

Hermosa fiesta social y deportiva celebró ayer la sociedad de tiro de San Cristóbal

Concurrieron tiradores del Club de Cazadores del Cerro y del Miramar Yacht Club. Andrés Varona, Armando Iglesias y Pino García fueron los triunfadores. Un almuerzo a más de cien

Por «PETER»

Es tradicional ya para los tiradores de rifle, ir todos los años el Día de la Raza,a a visitar el Club de Tiro de San Cristóbal, y participar de la competencia que allá se celebra bajo el coquetón Range de guano y disfrutar del sabrosísimo almuerzo, que es ya célebre entre los gastrónomos. Nosotros tanto bueno habíamos oído hablar de esa fiesta anual, que no pudimos resistir a la tentación, y el madrugón que tuvimos que dar lo dimos por bien empleado. Un paseo deliciosísimo que nunca sabremos agradecer bastante a los amigos Ramón Avellanal y Angel Fernández de la Haza, que fueron los que nos llevaron hasta aquel encantador lugar en máquina.

La Naturaleza cooperó al éxito de la fiesta. Una mañana deliciosa. Un día sin lluvia, lo cual a nosotros que salimos de la Habana, nos parecía uno de esos milagros grandes de los que nos habla Ripley. Pero no les pareció igual a los moradores del simpático pueblo, porque según nos dijeron, créalo o no, en San Cristóbal hace muchos días que no llueve.

El Club de Tiro de San Cristóbal está situado en la finca del Alcalde de dicho pueblo. En la misma casona vive Pino García, que es el alma del Club, gran tirador de rifle y causante directo de esa gran recholata que todos los años celebran los tiradores. Esta vez la cosa fué en grande. Se esperaba que los invitados llegaran a sesenta, pero llegó a cien. En esta ocasión no sólo fueron los tiradores del Club de Cazadores del Cerro sino también los del Miramar Yacht Club, y todos con sus familias. Por poco resulta pequeño el gran portal de la casa para dar asiento a la mesa a los invitados. En dos ocasiones, hubo que ponerle agregados a la mesa, la cual era tan larga, que el armero Fernando, que estaba en una esquina de la mesa, pedía unos prismáticos para poder distinguir a Felipe Martínez y al doctor Arturo Ojeda, que estaban en el otro extremo. Y la cosa se hizo en grande, porque a pesar de todo, había almuerzo para doscientos.

Y qué clase de almuerzo. Para empezar un coctail de frutas. Luego un arroz con pollo, hecho con sidra, que sabía a gloria, y por último un lechón asado parecido a los que se comen en la finca del doctor Porto, en Bejucal. Parece que le cogieron la patente, cascos de guayaba, queso crema, café carretero y buenos puros que llevó Mauricio Antero. Bueno como que hubo algunos que necesitaron grúas para levantarse.

Y no hay que olvidar que como se almorzó a la una, esperando que terminara la tirada de rifle, hubo bocaditos en abundancia, que algunos comieron como si fueran ciento en boca. Decían que los aires del campo les abría el apetito, pero para nosotros, que siempre comen igual. También en la Habana. Y si no, que lo diga Madreña, que necesita un Congo para mantener a sus dos cachorros que «muelen» como sendos ingenios.

El repórter, así como todos los invitados, no tienen frases para expresar su voto de gracias a los moradores de la casa por la gentilidad con que fueron tratados. Muchos fueron los que nos hicieron este ruego, y nosotros lo hacemos con el mejor gusto, sumándonos sinceramente al deseo ya que como todos, fuimos muy bien tratados por todos y muy especialmente por el señor Pino García.

Once tiradores tomaron parte en la competencia. En ella se demostró que aunque hace algunas semanas que terminó la temporada, muchos fueron los que se prepararon para la justa, pues en realidad sorprendieron con sus magníficos performances. Y entre éstos tenemos que poner en primera línea al bisoño tirador del Miramar Yacht Club, al discípulo de Gustavo Alfonso, que aunque handicapeado en 482 hizo un 293 que fué así como el asombro de San Cristóbal. Se fué catorce puntos por encima de su promedio y ganó el segundo lugar. El primero fué para Andrés Varona que hizo la mayor marca, con 296 y el tercer lugar para Pino García que también se sobrepasó de su par handicap en tal forma, que ganó medalla de bronce. Iglesias condecoró a su joven esposa con medalla de plata y Varona se llevó la de oro.

A continuación publicamos el score de la tirada:

Tiradores	Score por cartón		Total
A. Varona, Jr.	98	99	99—296
G. Alfonso	99	98	98—295
F. G. Rossi, Jr.	98	99	98—295
J. Rodríguez	99	97	99—295
Dr. I. Segura	98	99	97—294
A. Iglesias	99	99	95—293
C. Quintero	97	95	98—290
Sra. B. González	97	97	94—288
J. B. González	94	96	98—288
Pino García	95	95	98—288
P. Seris	96	95	96—287

El guajiro Justo Rodríguez perdió el segundo lugar por milésimas. Aplicado el hanlicap a él y a Iglesias, el primero tenía 299.595 y el segundo, 299.650.

Cerca de las cuatro de la tarde se inició el desfile, y en el semblante de todos los concurrentes se advertía fácilmente el día tan agradable que habían pasado. Como que el año que viene, si se descuidan Pino García va a tener que solicitar permiso para servir el almuerzo en el parque. El Club de Tiro de San Cristóbal puede, pues, con sobrada razón repicar campana por el triunfo hermoso de su fiesta de ayer. Y la campana ya la tiene, que ayer mismo la vimos colocar junto al Range de tiro, y campana de historia porque es nada menos que del año 1811.

CONSTANTE Y MONTES BATALLARAN RUDAMENTE PARA GANAR EL SEGUNDO PARTIDO DE HOY EN EL HABANA-MADRID

Pascau y Gayarre, rivales muy fuertes frente a aquellos dos capacitados pelotaris. Recalde figura con gran chance de triunfo en el último

Apoyado en la cooperación de Rementeria, Girón puede salir por la puerta ancha en el match inicial de esta noche en el Habana-Madrid. Los pelotaris que defenderán el color blanco tendrán que jugar mucho si han de derrotar a sus contrarios. Porque Salvador está en grandes condiciones e Ibarlucea puede ser difícil de dominar en sus cuadros. El partido resultará interesante, por el equilibrio de fuerzas del mismo y seguramente se peloteará mucho antes que se decida.

Pascau se enfrenta con Constante de nuevo. Será éste un combate excepcional, porque Jesús está en muy buena forma y su rival es uno de los ases del cuadro de la Bombonera. Pascau llevará en la zaga al formidable Gayarre mientras que Constante se apoyará en Montes para rendir una gran labor. El Guajiro, buscando posición permanente en los mejores partidos, trabajará con su acostumbrada pimienta y en general el match resultará muy del agrado de los fanáticos.

Recalde, subiendo cada día más contará hoy con el apoyo de Uría, un gran pelotari, de muchos conocimientos y de juego malicioso y a nosotros nos parece que sus rivales, Bernal y Azpeitia, tendrán que jugar mucho si han de vencer a los blancos.

Una función muy interesante, como son todas las que se celebran a diario en la muy popular Bombonera de Belascoaín y Sitios.

Programa de la función de esta noche que comenzará a las 8:30.

PRIMER PARTIDO, a 25 tantos. Girón y Rementeria, blancos, contra Salvador e Ibarlucea, azules. A sacar ambos del cuadro 14 y medio.

PRIMERA QUINIELA a 6 tantos. Girón, Rementeria Salvador, Ibarlucea, Montes y Pascau.

SEGUNDO PARTIDO a 30 tantos. Pascau y Gayarrre, blancos, contra Constante y Montes, azules. A sacar ambos del cuadro 14 y medio.

SEGUNDA QUINIELA a 6 tantos. Gayarre, Constante, Recalde, Uría, Bernal y Azpeitia.

TERCER PARTIDO a 30 tantos. Recalde y Uria, blancos, contra Bernal y Azpeitia, azules. A sacar ambos del cuadro 14 y medio.

PISTON LLEGO AYER PARA LA NUEVA TEMPORADA

La Empresa del Jai Alai sigue en negociaciones para sumar más estrellas al cuadro de pelotaris. La red protectora se ha subido hasta el techo, para evitar accidentes. La reaparición de Juaristi en La Habana. Notas y comentarios

Por ELADIO SECADES

Durante noche y día se trabaja activamente en las obras del Frontón Jai Alai. Ayer la empresa, sobre una base cierta, anunció que la nueva temporada comienza el sábado día quince, con un cartel extraordinario.

Seguramente mañana se darán al público noticias de nuevas contratas. Cuando el cuadro esté terminado, podrá afirmarse que tiene la Habana el mejor conjunto de pelotaris del momento presente, superior al elenco muy notable por cierto, que está trabajando en el frontón de Changhai. Las negocinciones para dar al cuadro el refuerzo oc dos delanteros de primera, deben cerrarse esta misma tarde. La empresa quiere guardar reserva en ese sentido, temiendo que cualquier publicidad pueda entorpecer las gestiones que ya están adelantadas y a punto de cristalizar.

Pistón llegó en «El Florida»

A las ocho de la mañana llegó ayer a la Habana el gran delantero Pistón, que cumplió un mes de contrato en el «Hipódromo» de New York. Pistón en la Metrópoli ha tenido que trabajar mucho y considera que más que ensayos, lo que necesita es un descanso de tres o cuatro días. La función organizada para despedirle, con un cartel extraordinario, llenó el gran teatro de la Sexta Avenida y fué objeto Pistón de una inolvidable demostración de cariño por parte de la afición naciente de aquella gran ciudad.

Con el retorno de Pistón, el Jai Alai de Concordia sólo está pendiente de la contestación del zaguero Lorenzo y de los escasos detalles que faltan para que pueda darse por seguro el viaje inmediato de los dos delanteros a que aludo en los primeros renglones de esta información.

Se reservan para el fanático grandes acontecimientos, como lo es sin duda alguna la reaparición en la Habana del delantero Juaristi, quien durante tantos años sirvió al deporte de las cestas en esa misma cancha con un amor propio y un entusiasmo tan grandes, que nunca ha podido ser olvidado el recuerdo de su pundonor ni tampoco el de su juego, que fué notable. El asfalto del Palacio de los Gritos es ideal para el estilo de Juaristi, que de revés despliega un castigo tremendo y que es pelotari constante y voluntarioso.

El cuadro luce mucho más fuerte en el capítulo de delantero, pero apenas puesta en marcha la nueva temporada, se le dará solución a ese problema. Eusebio acaba de contraer matrimonio y no quiere, por ahora, ponerse la cesta. Berrondo, otro gran zaguero, está enfermo y no intentará ensayar hasta que haya desaparecido el mal que sufre en la muñeca.

Con una velada cuyo esplendor rime con la importancia del acto, abre nuevamente sus puertas el sábado de esta semana, el frontón Jai Alai, remozado, más alegre, con la cancha convertida en espejo y luego de haber recibido el edificio una transformación que representa gastos de más de treinta mil pesos.

La red protectora se ha elevado hasta el mismo techo, lo que hace de todo punto imposible que las pelotas vayan al público. Algo que han estado pidiendo los aficionados, sobre todo los que llevan familias al frontón, a través, de muchísimos años.

TARZAN ESTALELLA HA REGRESADO CON LA QUIJADA MALA

Todavía le molesta y no puede moverla en condiciones. Espera ver al doctor Inclán

Tarzán Estalella, que bateó .365 para el club Charlotte, de las ligas menores, cerrando la campaña en los últimos días del mes de agosto con un total de 39 home runs, víctima de un inesperado batazo que le dió un compañero de su team, mientras fongueaba, regresó ayer de los Estados Unidos, en el vapor Florida, en el mismo donde también tuvimos el gusto de recibir a nuestro compañero Pedro Galiana, que vino de reportar la serie mundial para el DIARIO DE LA MARINA, y a los players Talúa Dandridge y los hermanos Radcliff.

Estalella pareció un poco más delgado, pero, él aclaró la situación diciendo que desde el pelotazo, los médicos los tienen «a sopita» solamente. El popular outfielder, que fué considerado el jugador más útil de su club en la temporada, recibiendo distintos regalos por ese motivo, estuvo varias semanas en un hospital, y después fué a Washington, donde fué solicitamente atendido por orden del zorro Clark Griffith, presidente y propietario de los Senadores. Una vez restablecido, Griffith le ordenó un largo descanso y estuvo en Charlotte hasta hace días que embarcó para La Habana.

Cuando vimos a Tarzán en los muelles de la P. and O. nos pareció tan animado como siempre, pero, pudimos observar que no puede abrir todavía la boca como es debido. La herida recibida en la mandíbula le molesta y no le deja mover la quijada en condiciones.

Debido a esto, no puede masticar, ni comer comida fuerte, por cuya razón ha tenido que limitarse a los alimentos líquidos, solamente. Para estar seguro de que su adelanto es positivo, Estalella se verá en estos días con el doctor Inclán, quien le recomendará el plan a seguir para buscar la cura definitiva. Mientras tanto, no vestirá uniforme de ningún club, ni practicará, aunque, según sus propias palabras: «Ya tiene unas ganas horribles de repartir unos cuantos palos en La Tropical».

Como dijimos anteriormente, con Estalella regresó nuestro compañero Galiana, que reanuda hoy mismo sus labores en el DIARIO, y los players Dandridge y hermanos Radcliff. El famoso Talúa insiste en que viene contratado por Mike González para jugar del Habana, pero, en el muelle Joseíto Rodríguez afirmó que tenía que jugar con él, en el Cuba, o embarcar nuevamente para los Estados Unidos». Los Radcliff vienen, sin discusión, para el Habana.

UNIVERSIDAD Y MIRAMAR EN EL CHOQUE INICIAL

Se jugará la serie de foot ball en los terrenos del Stadium de la Universidad

Con la asistencia de los delegados del Instituto de la Habana, Universidad Nacional y Miramar Yacht Club, se celebró ayer por la tarde la junta de foot ball intercolegial mencionada en nuestra edición de ayer, acordando dar comienzo a la Serie Triangular el Domingo día 6 de Noviembre en el Stadium de la Universidad.

Aunque todos los delegados presentes esperan que sus equipos den la batalla por la copa de plata donada, en un ambiente de amistad y compañerismo se acordó equilibrar los equipos participantes, de manera que haya lucha hasta el último minuto de los juegos. «Lombrosio» Delegado de foot ball de la Universidad propuso que cada entidad presentara una lista de jugadores, la cual sería aprobada por mayoría, en la junta que han de celebrar el sábado día 29 de octubre a las 12 de la tarde.

Verificado el sorteo de los juegos, la Universidad Nacional (team de las reservas) jugará el día 6 de noviembre contra el Miramar Yacht Club, y el domingo día 13 contra el Instituto de la Habana. La Universidad tiene que ganar estos dos juegos, pues en caso contrario no podria utilizar algunos hombres, pues se embarcan para los Estados Unidos alrededor de esa fecha.

El último juego de la serie se efectuará entre el Miramar Yacht Club e Instituto de la Habana. Ambos equipos serán ligeros y aunque en su mayoría novatos en el deporte, lucharán por derrotar a las reservas de la Universidad, que en el papel, hacen favoritos para cargar con todos los honores.

El Delegado Universitario ha logrado que el Stadium sea cedido abonando solamente la empleomanía del mismo, y también ofrece las pelotas con que se jugará la serie. Es su deseo darle juegos a su equipo antes del comienzo le los Campeonatos Unionistas que se avecinan.

El campeonato interinstitutos

Con la adición del Instituto de Segunda Enseñanza de Marianao, son 4 los planteles de segunda enseñanza que participarán en la provincia de la Habana en el Campeonato de Foot Ball interinstitutos. El profesor Cuervo, aunque ausente en Santiago de Cuba, ya ha dejado sus planes en la Habana, para que el Instituto que él dirige participe en este Campeonato, habiendo contratado a Octavio Michelena para que prepare a su equipo. Una Comisión de alumnos se ha dirigido al director del plantel para que éste gestione la adquisición del equipo, lo que ya se ha logrado.

SUSCRIBASE Y ANUNCIESE EN EL «DIARIO DE LA MARINA»

La SEGUNDA

Dia 59 Miercoles, OCT. 12, 1938 Tiempo NUBLADO Track HEAVY

959 ORIENTAL PARK, CUBA — PRIMERA CARRERA 6 Furlongs 3YO&Up Purse $130 Reclamable

† 951^3	Race Cape	*107b	12	4	5^1	3½	1½	1^1	I Vidal	5	3
951	Baimwawa	112b	8	10	9^2	5^1	8^{hd}	2^2	J Claege	2	2
934	Blood	*107b	7	5	3^2	1^1	2^1	3^1	O Falero	30	30
† 934	Sky's Limit	109b	11	8	6½	8^1	6^1	4¼	F Frnandz	3	3
947	Artistically	113b	2	12	12^{15}	12^{20}	9^2	5^1	E Castell	3	5
† 918^3	Takes Time	112b	10	3	4½	6^2	4^{hd}	6^1	J Hidalgo	3	3
920	Gallic	*107	3	7	7^2	7^{hd}	7½	7^{nk}	A Gonzalez	10	10
† 951	Swinlane	112b	13	2	2^2	4^{nk}	5^{hd}	8^2	B Bravo	20	20
957	Decorous	*105	1	9	10^2	9^2	8^2	9^3	A Martinez	6	6
918	Royal Guinea	*107b	4	11	8½	10^{nk}	10^2	10^5	R Rega	20	20
926	Lady Montreal	*104b	9	1	1½	2^1	11^{hd}	11^3	R Diaz	12	12
951^2	Adolph Krasa	112	6	6	11^2	11^5	12^{20}	12^{10}	A Fernandz	5	5
951^4	Orac	112b	5	13	13	13	13	13	F Cisnero	8	*8

P 2:59 Off 3:04 Time 25 51 1:20 († field)
Valor $90—A Valdes b g 7 Peter Pan-Resplendent Arrancada BUENA
†Race Cape 3 80 2 60 2 40 Baimwawa 4 60 4 60 Blood 10 20 ($200)

960 ORIENTAL PARK, CUBA — SEGUNDA CARRERA 6 Furlongs 3YO&Up Purse $130 Reclamable

†(951)	Shadowgraph	*106b	14	2	3^1	1^1	1^{hd}	1½	A Martinez	10	10
†(943)	Spey Fox	114	10	6	5½	2½	2^2	2½	E Castell	2	2
942^3	‡Supernatural	111b	1	9	7^1	8^{nk}	5^3	3^3	A Fernandz	4	4
942^7	Sea Lassie	111b	3	8	6^1	6^2	3^3	4^2	B Bravo	3-5	3-5
† 956^3	Par Wrack	112b	12	1	2^1	5½	6^2	5^3	J Claege	4	4
947^4	Potentate	*109	4	5	12½	7½	7½	6^3	F Cisnero	4	4
† 950^2	Black Dreams	114	13	12	11^2	9^2	9^1	7^2	F Frnandz	5	5
943	High Quality	*109b	8	13	10^{hd}	11^2	10^2	8^3	O Falero	30	30
† 956	‡Aromette	111	11	14	14	14	11^2	9^4	J Hidalgo	12	12
919	Most Wise	*109b	9	11	8^2	3^3	4½	10^1	R Diaz	30	30
942	Leo B.	*109b	7	4	1^1	4^{hd}	8^1	11^2	J Alorda	6	6
942^4	King Faro	*109b	5	3	9^{hd}	12^1	12^2	12^3	R Rega	12	12
938	Bender Sport	*109b	2	10	13^5	13½	13^2	13^5	A Gonzalez	8	8
943	Color Flag	*105b	6	7	4^{hd}	10^1	14	14	O Benitez	20	20

P 3:29 Off 3:34 Time 24 4-5 50 2 5 1:19 3-5 († field)
Valor $90-J F Rodriguez b g 5 Old Slip-Stella Shadow Arrancada BUENA
†Shadowgraph 10 40 10 20 4 60 †Spey 19 20 4 60 Supernatural 4 60 ($200)

961 ORIENTAL PARK, CUBA — TERCERA CARRERA 5 & 1-2 Furlongs 4YO&Up Purse $130 Reclamable

944	Eager Belle	*106	8	2	6^1	4½	3½	1½	R Rega	6	6
950^3	Noreda	*106	9	8	7^{nk}	6½	4^1	2^3	A Gonzalez	8	8
(920)	Best Butter	114	8	5	8^2	8^3	1½	3½	A Frnandez	2½	2½
948^3	Imigert	*109b	2	6	8^{15}	8	7^3	4^1	O Benitez	5	5
946	Good Exchange	103b	4	3	2^{hd}	5½	5^2	5^3	F Frnandz	20	20
946	Buddies	*105½b	7	9	4½	1^2	2^2	6^5	O Falero	10	10
956	Edward D.	*109b	6	1	1½	2½	6½	7^2	F Cisnero	4	4
927^3	Toltec	114b	1	4	5^2	7½	8	8	J Hidalgo	8-5	8-5
895	Trapshooter	114b	5	7	9	Arrendado			E Castell	6	6

P 3:58 Off 4:06 Time 25 50 3-5 1:12 3-5
Valor $90—Snpremo Stable b m 6 Jock-Peggy Atkins Arrancada POBRE
Eager Belle 17 40 13 20 5 00 Noreda 12 60 5 40 Imigert 3 00 ($300)

DAILY DOUBLE—†SHADOWGRAPH y EAGER BELLE $57 00

962 ORIENTAL PARK, CUBA — CUARTA CARRERA 6 Furlongs 4YO&Up Purse $130 Reclamable

955^4	Dimond Digger	*105b	6	4	5^3	5^5	1^4	1^5	O Benitez	4-5	4-5
955^3	Tomah	110b	3	9	6½	3½	2½	2^2	J Hidalgo	2	2
(946)	Flo Along	*108	2	8	9	7^2	5½	3^1	A Martinez	3	3
946^3	Rose Hazen	*105b	8	7	8^2	6^4	6^3	4^1	A Gonzalez	5	5
958^3	Disruption	*105	9	1	4^{hd}	4^{hd}	4½	5^1	R Rega	5	5
945^2	Swanky Miss	110b	7	3	2^5	2^{hd}	3½	6^2	F Frnandz	6	6
958	Wild Money	116b	4	6	7^1	8½	7^3	7^6	A Fernandz	2	2
952^4	Up In Arms	*108	5	2	3^{hd}	9	9	8½	J Murgado	20	20
945^3	Barashkova	116b	1	5	1^{hd}	1½	8^4	9	E Castell	12	12

P 4:29 Off 4:32 Time 24 1-5 50 1:18 2-5
Valor $90—A Rodriguez br m 6 Parisian Diamond-Casino Girl (PR $400)
Diamond-Digger 4 40 3 40 2 80 Tomah 4 00 3 20 Flo Along 3 20

963 ORIENTAL PARK, CUBA — QUINTA CARRERA 1 Mile & 60 Yards 3YO&Up Premio $130 Reclamable

(953)	Beautif'l Gean	115	5	3	7½	6½	3^1	1^2	1^2	J Hidalgo	8 5	8-5
953^3	Diplomatic	115	7	6	4^{hd}	3½	2½	2½	2^8	E Castell	2	2
945^4	Blind Plydema	*106b	8	5	2^4	1^1	1^3	3^3	3^1	A Gonzalez	4	4
956^4	Pernoel	*98	3	1	3^1	4^4	5^5	4^4	4^2	G Acosta	10	10
937	Lugen Lugage	*115b	2	8	8	8	7^2	5^2	5^{10}	J Alorda	2	3
(942)	HappyandGay	*104b	4	7	5½	5½	6^2	7^{15}	6^1	O Benitez	5	5
(935)	Wining Woman	110	1	2	1½	2^3	4^{hd}	6^5	7^{20}	A Frnandez	4	4
953^4	Mickey's Boy	*109b	6	4	6^4	7^5	8	8	8	A Martinez	8	8

B 4:53 ff 4:57 Time 25 1-5 50 3 5 1:20 1:49 1:54
Valor $90 G S Miller b f 4 Noah—Beauty Star Arrancada BUENA Gano FACIL Segundo IGUAL Beautiful Gean avanzo decisivamente por fuera en la curva final para ponerse al frente y bajo el latigo supero a Diplomatic. (Precio de Reclamo Ganador $300)
Beautiful Gean 5 60 3 80 2 80 Diplomatic 5 60 5 20 Playdema 5 20

QUINIELA DUPLA—BEAUTIFUL GEAN y DIPLOMATIC $17 00

964 ORIENTAL PARK, CUBA — SEXTA CARRERA 1 Mile & 60 Yards 4YO&Up Purse $160 Reclamable

(931)	Chance It	108	1	1	1½	1^2	1^4	1^5	1^6	C Martinez	2	6-5
958^2	Aunt Carol	107	5	3	4½	4^4	3^2	2^{nk}	2½	F Frnandz	12	12
939	Tom Jack Jr.	110	2	2	5^{10}	5^7	4^2	4½	3^1	A Frnandez	3	3
955^2	Threems	112b	6	7	6^3	6^6	6^{10}	5^5	4^{hd}	O Benitez	6 5	2
955	Chancell	112b	4	4	2^3	2^2	2^{hd}	3^6	5^5	E Castell	6	6
907	Deer Leap	107b	7	6	7	7	7	6½	6^5	J Hidalgo	2½	3½
(939)	Cumberland	109b	3	5	3½	3½	5^5	7	7	J Claege	2	2

P 5:18 Off 5:21 Time 24 48 1-5 1:16 3-5 1:46 4-5 1:51 3 5
Valor $115—Dr F Rodriguez ch m 8 Chance Play-Sunny Ann Arrancada BUENA Gano FACIL Segundo BAJO LATIGO Chance It supero al field en la arrancada y nunca se vio en peligro Aunt Carol hizo un notable esfuerzo (Precio de Reclamo Ganador $800)
Chance It 9 60 4 80 4 80 Aunt Carol 4 20 3 20 Tom Jack Jr 3 60

965 ORIENTAL PARK, CUBA — SEPTIMA CARRERA 1 Mile & 60 Yards 3YO&Up Purse $130 Reclamable

957^2	Carsono	109	2	6	6^4	6^{12}	2½	1½	1½	J Claege	8-5	8-5
947^2	Ducaster	*105b	3	1	1^2	1½	3^4	3^{10}	2^{hd}	A Martinez	6-5	6 5
947	Edie	106b	1	2	2^{nk}	2^2	1^1	2½	3^{12}	A Gonzalez	3	3
957^4	Robrack	*105	7	7	7	7	7	6^{15}	4^5	P Montalvo	6	6
948‡	W Cookson	109b	5	4	4½	3½	4^3	4½	5½	C Martinez	6	6
940	Keewatin	*109	4	3	5^7	5^2	5^7	5^2	6^{20}	F Cisnero	4	4
938	Fleet Miss	106b	6	5	3^2	4½	6^2	7	7	J Hidalgo	3	3

P 5:42 Off 5:44 Time 25 51 1-5 1:20 1:48 3-5 1:53 3-5
Valor $90—Agustin Martinez ch g 8 Carlaris—Sonatina Arrancada BUENA Gano BAJO LATIGO Segundo IGUAL Carsono mejoro por fuera en la curva y respondio al latigo en la recta para superar a Ducaster (Precio de Reclamo Ganador $200)
Carsono 13 20 4 20 3 00 Ducaster 3 00 2 20 Edie 3 20

QUINIELA DUPLA—CARSONO y DUCASTER $12 20

966 ORIENTAL PARK, CUBA — OCTAVA CARRERA 1 and 1-8 Miles 3YO&Up Purse $130 Reclamable

(949)	Oakwood Belle	111	5	6	4½	4¾	3^2	2^{hd}	1^1	F Frnandz	7 5	4-5
953^2	Grey Man	*107	8	10	10	9^6	7^2	3^5	2^{hd}	J Alorda	6-5	8-5
936	Dutchy	114b	6	3	3^3	2^1	1½	1½	3^{10}	A Frnandez	8	8
(937)	Exception	111b	2	1	5^1	6½	4^1	4^{hd}	4½	A Martinez	6	6
(947)	Julio Macaw	*109	1	4	6^2	8^1	5½	6½	5^1	A Gonzalez	10	10
954^2	Lucky Kate	*106	7	5	9^3	10	9^2	8^2	6^2	F Cisuero	6	6
(936)	Step Aside	114b	4	2	1½	1^6	2^1	5^2	7^5	J Monroy	3	4
949^3	Keltner	114	3	9	7^{nk}	7^{nk}	8^1	7^1	8^{12}	J Claege	5	5
(954)	Omar Jones	114	10	7	8^5	5½	6½	9^5	9^3	J Hidalgo	3	3
(948)	Toncon	114b	9	8	2^2	3^{nk}	10	10	10	C Martinez	12	12

P 6:06 Off 6:09 Time 24 3-5 50 1:19 1:47 2:01 2-5
Valor $90—Aevos Sable b m 6 Horron—Equable Arrancada BUENA Gano BAJO LATIGO Segundo IGUAL Oakwood Belle bajo el latigo supero a Grey Man al final Dutchy se debilito al final (P R $200)

—— HASTA LUEGO ——

Oakwood Belle 5 40 2 80 2 40 Grey Man 2 80 2 80 Dutchy ——

M.E.C.D. 2016

EL GATO NEGRO
CACHEIRO Y HERMANO

De la Pobreza a la Riqueza... Otro arañazo de *EL GATO NEGRO* representará para usted *$70,000*
Gánese fácilmente el Gran Premio jugando un Gallo Tapado de la tradicional *CASA de la SUERTE*

EL GATO NEGRO BATE TODOS LOS RECORDS Y EN CADA JUGADA SUPERA SUS ACIERTOS.

Usted bendecirá la hora en que adquirió su billete en EL GATO NEGRO. Pídanos hoy para el próximo del día 19. Servimos en el acto a toda la República a razón de $17 y damos COTIZACION ESPECIAL A REVENDEDORES de toda la Isla. Consulten. Telégrafo, Cacheiro.

El Día de la Raza **EL GATO NEGRO** *vendió el Segundo: 11969, premiado en $15.000*

ORO: Operamos en todas cantidades. Pagamos el mejor precio. Consúltenos.

GALIANO Y ZANJA.—M-4298
Obispo y Aguiar. — Telf. M-4017
Obispo 65.—Telfs. A-7780, A 0004

SECRETARIA DE HACIENDA

DIRECCION GENERAL DE LA LOTERIA NACIONAL

Lista de los números premiados en el Sorteo No. 1123, ordinario, celebrado en la Habana el día 12 de Octubre de 1938.

NUMEROS — PESOS

DECENA
22. . — 70
26. . — 70
50. . — 70
70. . — 70
CENTENA
101. . — 70
107. . — 70
144. . — 70
158. . — 70
189. . — 70
194. . — 70
209. . — 70
212. . — 70
239. . — 70
243. . — 70
278. . — 70
354. . — 70
365. . — 70
366. . — 70
380. . — 70
392. . — 70
401. . — 70
402. . — 70
418. . — 70
436. . — 70
443. . — 70
444. . — 70
457. . — 70
489. . — 70
490. . — 70
519. . — 70
543. . — 70
554. . — 70
617. . — 70
636. . — 70
651. . — 70
670. . — 70
676. . — 70
682. . —100
702. . — 70
717. . — 70
722. . — 70
746. . — 70
830. . — 70
905. . — 70
912. . — 70
926. . — 70
933. . — 70
943. . — 70
973. . — 70
MIL
1032. . — 70
1054. . —500
1116. . — 70
1119. . — 70
1123. . — 70
1138. . — 70
1140. . — 70
1150. . — 70
1223. . — 70
1232. . — 70
1286. . — 70
1293. . — 70
1295. . — 70
1336. . — 70
1338. . — 70
1347. . — 70
1383. . — 70
1484. . — 70
1511. . — 70
1521. . — 70
1564. . — 70
1596. . — 70
1617. . — 70
1623. . — 70
1628. . — 70
1654. . — 70
1655. . — 70
1718. . — 70
1719. . — 70
1733. . — 70
1744. . — 70
1761. . — 70
1780. . — 70
1781. . — 70
1790. . — 70
1797. . — 70
1803. . — 70
1870. . — 70
1876. . — 70
1882. . — 70
1898. . — 70
1902. . — 70
1924. . — 70
1931. . — 70
1952. . — 70
1973. . — 70
DOS MIL
2001. . — 70
2031. . — 70
2049. . — 70
2101. . — 70
2141. . — 70
2148. . — 70
2152. . — 70
2170. . — 70
2188. . — 70
2191. . — 70
2194. . — 70
2228. . — 70
2235. . — 70
2240. . — 70
2273. . — 70
2274. . — 70
2275. . — 70
2276. . — 70
2288. . — 70
2291. . — 70
2310. . — 70
2324. . — 70
2326. . — 70
2329. . — 70
2349. . — 70
2352. . — 70
2381. . — 70
2406. . — 70
2408. . — 70
2409. . — 70
2420. . — 70
2430. . — 70
2533. . — 70
2547. . — 70
2571. . — 70
2584. . — 70
2585. . — 70
2596. . — 70
2609. . — 70
2621. . — 70
2623. . — 70
2659. . — 70
2640. . — 70
2643. . — 70
2653. . — 70
2684. . — 70
2688. . — 70
2703. . — 70
2722. . — 70
2726. . — 70
2784. . — 70
2791. . — 70
2816. . — 70
2820. . — 70
2828. . — 70
2836. . — 70
2866. . — 70
2905. . — 70
2914. . — 70
2925. . — 70
2945. . — 70
2946. . — 70
2972. . — 70
TRES MIL
3010. . — 70
3034. . — 70
3040. . — 70
3054. . — 70
3066. . — 70
3088. . — 70
3092. . — 70
3121. . — 70
3155. . — 70
3200. . — 70
3202. . — 70
3213. . — 70
3238. . — 70
3241. . — 70
3287. . — 70
3289. . — 70
3297. . — 70
3326. . — 70
3348. . — 70
3360. . — 70
3389. . — 70
3396. . —100
3402. . — 70
3424. . — 70
3436. . — 70
3440. . — 70
3448. . — 70
3479. . — 70
3482. . — 70
3485. . —100
3518. . —100
3535. . — 70
3556. . — 70
3588. . — 70
3589. . — 70
3603. . — 70
3629. . — 70
3631. . — 70
3667. . —100
3670. . — 70
3695. . — 70
3700. . — 70
3706. . — 70
3707. . — 70
3715. . — 70
3728. . — 70
3753. . — 70
3757. . — 70
3779. . — 70
3785. . — 70
3796. . — 70
3807. . — 70
3825. . — 70
3833. . — 70
3877. . — 70
3929. . — 70
3937. . — 70
3978. . — 70
CUATRO MIL
4020. . — 70
4058. . — 70
4059. . — 70
4061. . — 70
4062. . — 70
4082. . — 70
4120. . — 70
4142. . — 70
4153. . — 70
4160. . — 70
4162. . — 70
4191. . — 70
4196. . — 70
4198. . — 70
4202. . — 70
4203. . — 70
4245. . — 70
4271. . — 70
4313. . — 70
4314. . — 70
4329. . — 70
4356. . — 70
4416. . — 70
4468. . —500
4521. . — 70
4554. . — 70
4573. . — 70
4581. . — 70
4606. . — 70
4617. . — 70
4634. . — 70
4662. . — 70
4663. . — 70
4667. . — 70
4702. . — 70
4710. . — 70
4764. . — 70
4769. . — 70
4776. . — 70
4779. . — 70
4783. . — 70
4793. . — 70
4844. . — 70
4859. . — 70
4869. . — 70
4876. . — 70
4879. . — 70
4900. . — 70
4910. . — 70
4911. . — 70
4923. . — 70
4993. . — 70
CINCO MIL
5049. . — 70
5063. . — 70
5067. . — 70
5132. . — 70
5167. . — 70
5169. . — 70
5178. . — 70
5179. . — 70
5229. . — 70
5246. . — 70
5247. . — 70
5290. . — 70
5311. . — 70
5314. . — 70
5396. . — 70
5404. . — 70
5417. . — 70
5434. . —100
5437. . — 70
5463. . — 70
5497. . — 70
5523. . — 70
5527. . — 70
5559. . — 70
5563. . — 70
5573. . — 70
5587. . — 70
5615. . — 70
5633. . — 70
5656. . —500
5660. . — 70
5681. . — 70
5700. . — 70
5701. . — 70
5718. . — 70
5741. . —100
5746. . — 70
5761. . — 70
5791. . — 70
5820. . — 70
5843. . — 70
5862. . — 70
5864. . — 70
5907. . — 70
5912. . — 70
5916. . — 70
5939. . — 70
5960. . — 70
SEIS MIL
6021. . — 70
6052. . — 70
6056. . — 70
6121. . — 70
6162. . — 70
6169. . — 70
6290. . — 70
6304. . — 70
6316. . — 70
6329. . — 70
6372. . — 70
6383. . — 70
6412. . — 70
6489. . — 70
6511. . — 70
6524. . — 70
6528. . — 70
6531. . — 70
6542. . — 70
6547. . —100
6558. . — 70
6565. . — 70
6631. . — 70
6650. . — 70
6663. . — 70
6664. . —500
6689. . — 70
6696. . — 70
6730. . — 70
6759. . — 70
6803. . — 70
6827. . — 70
6848. . — 70
6872. . — 70
6882. . — 70
6913. . — 70
SIETE MIL
7008. . — 70
7019. . — 70
7023. . — 70
7057. . — 70
7063. . — 70
7068. . — 70
7081. . — 70
7100. . — 70
7183. . — 70
7195. . — 70
7208. . — 70
7233. . — 70
7235. . — 70
7255. . — 70
7261. . — 70
7289. . — 70
7295. . — 70
7330. . — 70
7368. . — 70
7383. . — 70
7385. . — 70
7398. . —100
7406. . — 70
7407. . — 70
7413. . — 70
7423. . — 70
7460. . — 70
7465. . — 70
7476. . — 70
7482. . — 70
7548. . — 70
7549. . — 70
7592. . — 70
7605. . — 70
7611. . — 70
7620. . — 70
7664. . — 70
7694. . — 70
7703. . — 70
7709. . — 70
7723. . — 70
7735. . — 70
7743. . — 70
7749. . — 70
7772. . — 70
7775. . — 70
7781. . — 70
7783. . — 70
7792. . — 70
7814. . — 70
7837. . — 70
7845. . — 70
7949. . — 70
7964. . — 70
OCHO MIL
8021. . — 70
8076. . — 70
8123. . — 70
8195. . — 70
8206. . — 70
8306. . — 70
8329. . — 70
8341. . — 70
8342. . — 70
8345. . — 70
8374. . — 70
8378. . — 70
8454. . — 70
8474. . — 70
8497. . — 70
8542. . — 70
8552. . — 70
8557. . — 70
8566. . — 70
8601. c.— 70
8602. c.— 70
8603. c.— 70
8604. c.— 70
8605. c.— 70
8606. c.— 70
8607. c.— 70
8608. c.— 70
8609. c.— 70
8610. c.— 70
8611. c.— 70
8612. c.— 70
8613. c.— 70
8614. c.— 70
8615. c.— 70
8616. c.— 70
8617. c.— 70
8618. c.— 70
8619. c.— 70
8620. c.— 70
8621. c.— 70
8622. c.— 70
8623. c.— 70
8624. c.— 70
8625. c.— 70
8626. c.— 70
8627. c.— 70
8628. c.— 70
8629. c.— 70
8630. c.— 70
8631. c.— 70
8632. c.— 70
8633. c.— 70
8634. c.— 70
8635. c.— 70
8636. c.— 70
8637. c.— 70
8638. c.— 70
8639. c.— 70
8640. c.— 70
8641. c.— 70
8642. c.— 70
8643. c.— 70
8644. c.— 70
8645. . — 70
8645. c.— 70
8646. c.— 70
8647. c.— 70
8648. c.— 70
8649. c.— 70
8650. . — 70
8650. c.— 70
8651. c.— 70
8652. c.— 70
8653. c.— 70
8654. c.— 70
8655. c.— 70
8656. c.— 70
8657. c.— 70
8658. c.— 70
8659. c.— 70
8660. c.— 70
8661. c.— 70
8662. . — 70
8662. c.— 70
8663. c.— 70
8664. c.— 70
8665. c.— 70
8666. c.— 70
8667. c.— 70
8668. c.— 70
8669. c.— 70
8670. c.— 70
8671. c.— 70
8672. c.— 70
8673. c.— 70
8674. c.— 70
8675. c.— 70
8676. c.— 70
8677. c.— 70
8678. c.— 70
8679. c.— 70
8680. c.— 70
8681. c.— 70
8682. c.— 70
8683. c.— 70
8683. . a. 130
8684. 7,000
8685. . p. 130
8685. c.— 70
8686. c.— 70
8687. c.— 70
8688. c.— 70
8689. c.— 70
8690. c.— 70
8691. c.— 70
8692. c.— 70
8693. c.— 70
8694. c.— 70
8695. c.— 70
8696. c.— 70
8697. c.— 70
8698. c.— 70
8699. c.— 70
8700. c.— 70
8702. . — 70
8709. . — 70
8712. . — 70
8724. . — 70
8757. . — 70
8786. . — 70
8803. . — 70
8836. . — 70
8883. . — 70
8894. . — 70
8898. . — 70
8911. . — 70
8918. . — 70
8922. . — 70
8962. . — 70
NUEVE MIL
9022. . — 70
9034. . —100
9046. . — 70
9052. . — 70
9073. . — 70
9122. . — 70
9160. . — 70
9194. . — 70
9211. . — 70
9215. . — 70
9218. . — 70
9252. . — 70
9283. . — 70
9301. . — 70
9322. . — 70
9461. . — 70
9464. . — 70
9465. . — 70
9485. . — 70
9490. . — 70
9491. . — 70
9501. . — 70
9530. . — 70
9576. . — 70
9628. . — 70
9644. . — 70
9667. . — 70
9682. . — 70
9709. . — 70
9772. . — 70
9792. . — 70
9810. . — 70
9814. . — 70
9816. . — 70
9822. . —100
9861. . — 70
9862. . — 70
9874. . — 70
9877. . — 70
9899. . — 70
9905. . — 70
9915. . — 70
9953. . — 70
9954. . — 70
9967. . — 70
9990. . — 70
DIEZ MIL
10002. . — 70
10006. . — 70
10011. . — 70
10036. . — 70
10048. . — 70
10114. . — 70
10119. . — 70
10126. . — 70
10144. . — 70
10172. . — 70
10235. . — 70
10264. . — 70
10269. . — 70
10281. . — 70
10286. . — 70
10370. . — 70
10377. . — 70
10385. . — 70
10416. . — 70
10454. . — 70
10499. . — 70
10564. . — 70
10636. . — 70
10678. . — 70
10695. . — 70
10706. . — 70
10729. . — 70
10746. . — 70
10751. . — 70
10780. . — 70
10800. . — 70
10821. . — 70
10866. . — 70
10875. . — 70
10895. . — 70
10956. . — 70
10961. . — 70
10972. . — 70
10977. . — 70
10982. . — 70
10992. . — 70
ONCE MIL
11003. . —500
11064. . — 70
11091. . — 70
11110. . — 70
11111. . — 70
11139. . — 70
11201. . — 70
11227. . — 70
11244. . — 70
11288. . — 70
11294. . — 70
11324. . — 70
11332. . — 70
11340. . — 70
11470. . — 70
11473. . — 70
11490. . — 70
11498. . — 70
11502. . — 70
11533. . — 70
11632. . — 70
11643. . — 70
11658. . — 70
11700. . — 70
11719. . — 70
11747. . — 70
11772. . — 70
11837. . — 70
11886. . — 70
11901. c.— 70
11902. c.— 70
11903. c.— 70
11904. c.— 70
11905. c.— 70
11906. c.— 70
11907. . — 70
11907. c.— 70
11908. c.— 70
11909. c.— 70
11910. c.— 70
11911. c.— 70
11912. c.— 70
11913. c.— 70
11914. c.— 70
11915. c.— 70
11916. c.— 70
11917. c.— 70
11918. c.— 70
11919. . — 70
11919. c.— 70
11920. c.— 70
11921. c.— 70
11922. c.— 70
11923. c.— 70
11924. c.— 70
11925. c.— 70
11926. c.— 70
11927. c.— 70
11928. c.— 70
11929. c.— 70
11930. c.— 70
11931. c.— 70
11932. c.— 70
11933. c.— 70
11934. c.— 70
11935. c.— 70
11936. c.— 70
11937. c.— 70
11938. c.— 70
11939. c.— 70
11940. c.— 70
11941. c.— 70
11942. c.— 70
11943. c.— 70
11944. c.— 70
11945. . — 70
11945. c.— 70
11946. c.— 70
11947. c.— 70
11948. c.— 70
11949. c.— 70
11950. c.— 70
11951. c.— 70
11952. . — 70
11952. c.— 70
11953. c.— 70
11954. c.— 70
11955. c.— 70
11956. . — 70
11956. c.— 70
11957. c.— 70
11958. c.— 70
11959. c.— 70
11960. c.— 70
11961. c.— 70
11962. c.— 70
11963. c.— 70
11964. c.— 70
11965. c.— 70
11966. c.— 70
11967. c.— 70
11968. . — 70
11968. c.— 70
11968. . a. 200
11969. 15,000
11970. . p. 200
11970. c.— 70
11971. c.— 70
11972. c.— 70
11973. c.— 70
11974. c.— 70
11975. c.— 70
11976. c.— 70
11977. c.— 70
11978. . — 70
11978. c.— 70
11979. c.— 70
11980. c.— 70
11981. c.— 70
11982. c.— 70
11983. c.— 70
11984. c.— 70
11985. c.— 70
11986. c.— 70
11987. c.— 70
11988. c.— 70
11989. c.— 70
11990. c.— 70
11991. c.— 70
11992. c.— 70
11993. c.— 70
11994. c.— 70
11995. c.— 70
11996. c.— 70
11997. c.— 70
11998. c.— 70
11999. c.— 70
DOCE MIL
12000. c.— 70
12009. . — 70
12044. . — 70
12096. . — 70
12128. . — 70
12133. . — 70
12161. . — 70
12172. . — 70
12175. . — 70
12188. . — 70
12189. . — 70
12208. . — 70
12216. . — 70
12226. . — 70
12298. . — 70
12339. . — 70
12356. . — 70
12373. . — 70
12375. . — 70
12386. . — 70
12422. . — 70
12447. . — 70
12482. . — 70
12484. . — 70
12506. . — 70
12606. . — 70
12626. . — 70
12633. . — 70
12645. . — 70
12670. . — 70
12806. . —100
12825. . — 70
12859. . — 70
12865. . — 70
12896. . — 70
12948. . — 70
TRECE MIL
13014. . — 70
13016. . — 70
13033. . — 70
13100. . — 70
13107. . — 70
13123. . —500
13139. . — 70
13162. . — 70
13177. . — 70
13187. . — 70
13203. . — 70
13213. . — 70
13224. . — 70
13252. . — 70
13289. . —100
13340. . — 70
13382. . — 70
13387. . — 70
13419. . — 70
13428. . — 70
13432. . — 70
13467. . — 70
13473. . — 70
13485. . — 70
13499. . — 70
13526. . — 70
13563. . — 70
13574. . — 70
13610. . — 70
13624. . — 70
13633. . —100
13642. . — 70
13646. . — 70
13653. . — 70
13735. . — 70
13753. . — 70
13754. . — 70
13760. . — 70
13797. . — 70
13819. . — 70
13828. . — 70
13846. . — 70
13852. . — 70
13853. . — 70
13855. . — 70
13886. . — 70
13889. . —100
13896. . — 70
13897. . — 70
13926. . — 70
13959. . — 70
13967. . — 70
CATORCE MIL
14049. . — 70
14061. . — 70
14067. . — 70
14078. . — 70
14085. . — 70
14103. . — 70
14124. . — 70
14140. . — 70
14200. . — 70
14281. . — 70
14301. c.— 70
14302. c.— 70
14303. c.— 70
14304. c.— 70
14305. c.— 70
14306. c.— 70
14307. c.— 70
14308. c.— 70
14309. c.— 70
14310. c.— 70
14311. c.— 70
14312. c.— 70
14313. c.— 70
14314. c.— 70
14315. c.— 70
14316. c.— 70
14317. c.— 70
14318. c.— 70
14319. c.— 70
14320. . — 70
14320. c.— 70
14321. c.— 70
14322. c.— 70
14323. c.— 70
14324. c.— 70
14325. c.— 70
14326. c.— 70
14327. c.— 70
14328. c.— 70
14329. c.— 70
14330. c.— 70
14331. c.— 70
14332. . — 70
14332. c.— 70
14333. c.— 70
14334. c.— 70
14335. c.— 70
14336. c.— 70
14337. c.— 70
14338. c.— 70
14339. c.— 70
14340. c.— 70
14341. c.— 70
14342. c.— 70
14343. c.— 70
14344. c.— 70
14345. c.— 70
14346. c.— 70
14347. c.— 70
14348. . — 70
14348. c.— 70
14349. c.— 70
14350. c.— 70
14351. c.— 70
14352. c.— 70
14353. c.— 70
14354. c.— 70
14355. c.— 70
14356. c.— 70
14357. c.— 70
14358. c.— 70
14359. c.— 70
14360. c.— 70
14361. c.— 70
14362. c.— 70
14363. c.— 70
14363. . a. 500
14364. 70,000
14365. . p. 500
14365. c.— 70
14366. c.— 70
14367. c.— 70
14368. c.— 70
14369. c.— 70
14370. c.— 70
14371. c.— 70
14372. c.— 70
14373. c.— 70
14374. c.— 70
14375. c.— 70
14376. c.— 70
14377. c.— 70
14378. c.— 70
14379. c.— 70
14380. c.— 70
14381. c.— 70
14382. c.— 70
14383. . — 70
14383. c.— 70
14384. c.— 70
14385. c.— 70
14386. c.— 70
14387. c.— 70
14388. c.— 70
14389. c.— 70
14390. c.— 70
14391. c.— 70
14392. . — 70
14392. c.— 70
14393. c.— 70
14394. c.— 70
14395. c.— 70
14396. c.— 70
14397. . — 70
14397. c.— 70
14398. c.— 70
14399. c.— 70
14400. c.— 70
14409. . — 70
14410. . — 70
14459. . — 70
14492. . — 70
14496. . — 70
14525. . — 70
14529. . — 70
14557. . — 70
14573. . — 70
14593. . — 70
14632. . — 70
14657. . — 70
14681. . — 70
14691. . — 70
14695. . — 70
14817. . — 70
14823. . — 70
14827. . — 70
14830. . — 70
14868. . — 70
14935. . — 70
14956. . —500
14986. . — 70
14999. . — 70
QUINCE MIL
15034. . — 70
15044. . — 70
15085. . —100
15147. . — 70
15172. . — 70
15183. . — 70
15216. . — 70
15233. . — 70
15299. . — 70
15303. . — 70
15325. . — 70
15362. . — 70
15468. . — 70
15493. . — 70
15524. . — 70
15534. . — 70
15540. . — 70
15569. . — 70
15591. . — 70
15593. . — 70
15606. . — 70
15646. . — 70
15707. . — 70
15756. . — 70
15764. . — 70
15769. . — 70
15773. . — 70
15800. . — 70
15850. . — 70
15855. . — 70
15874. . — 70
15882. . — 70
15885. . — 70
15887. . — 70
15919. . — 70
15923. . — 70
15925. . — 70
15975. . — 70
15978. . — 70
DIECISEIS MIL
16029. . — 70
16062. . — 70
16094. . — 70
16107. . — 70
16171. . —100
16173. . — 70
16177. . — 70
16183. . — 70
16192. . — 70
16221. . — 70
16235. . — 70
16237. . — 70
16266. . — 70
16296. . —100
16299. . — 70
16326. . — 70
16338. . — 70
16378. . —100
16377. . — 70
16381. . — 70
16397. . — 70
16398. . —100
16440. . — 70
16451. . — 70
16496. . — 70
16575. . — 70
16648. . — 70
16686. . — 70
16727. . — 70
16801. . — 70
16829. . — 70
16840. . — 70
16875. . — 70
16881. . — 70
16883. . — 70
16958. . —500
DIECISIETE MIL
17013. . — 70
17080. . — 70
17113. . —500
17147. . —500
17204. . — 70
17215. . — 70
17238. . — 70
17259. . — 70
17283. . — 70
17291. . — 70
17305. . — 70
17322. . — 70
17332. . — 70
17350. . — 70
17352. . — 70
17364. . — 70
17365. . — 70
17368. . — 70
17370. . — 70
17412. . — 70
17457. . — 70
17464. . — 70
17516. . — 70
17560. . — 70
17581. . — 70
17651. . — 70
17658. . — 70
17665. . — 70
17693. . — 70
17705. . — 70
17717. . — 70
17719. . — 70
17729. . — 70
17732. . — 70
17799. . — 70
17822. . — 70
17833. . — 70
17841. . — 70
17848. . — 70
17851. . — 70
17904. . — 70
17909. . — 70
17933. . — 70
17958. . — 70
17989. . — 70

El premio de $70,000 ha correspondido al número 14364.
Las 2 aproximaciones anterior y posterior al Primer premio han correspondido a los números 14363 y 14365.
Las 99 aproximaciones a la centena del Primer premio han correspondido a los números del 14301 al 14363 y del 14365 al 14400.
El premio de $15,000 ha correspondido al número 11969.
Las 2 aproximaciones anterior y posterior al Segundo premio han correspondido a los números 11968 y 11970.
Las 99 aproximaciones a la centena del Segundo premio han correspondido a los números del 11901 al 11968 y del 11970 al 12000.
El premio de $7,000 ha correspondido al número 8684.
Las 2 aproximaciones anterior y posterior al Tercer premio han correspondido a los números 8683 y 8685.
Las 99 aproximaciones a la centena del Tercer premio han correspondido a los números del 8601 al 8683 y del 8685 al 8700.
El siguiente Sorteo No. 1124, ordinario, se celebrará el día 19 de Octubre de 1938 y constará de 18,000 billetes a $14 el entero dividido en centésimos a 14 centavos cada fracción.
Los premios del Sorteo de Beneficencia número 189, perteneciente al día de la fecha, y que se determinan por las dos últimas cifras de los tres premios mayores del sorteo de la Lotería Nacional, han correspondido en la forma siguiente: Primero fijo y a la vez corrido 064. Segundo corrido 069. Tercer corrido 084.
El siguiente Sorteo de Beneficencia número 190 se celebrará mañana jueves 13, en la Habana, a las 9 y 30 P. M.
Lo que se publica para general conocimiento.--La Habana, 5 de Octubre de 1938.

REPUBLICA DE CUBA — LOTERIA NACIONAL — DIRECCION GENERAL

Antonio Rodríguez
DIRECTOR GENERAL, P. S.

Imprenta y Librería "LA MODERNA POESIA" - Obispo, 120 al 135 - Habana

NUEVOS DETALLES SOBRE EL AVION QUE DESCENDIO INCENDIADO EN ALEMANIA

BERLIN, octubre 12. (Havas).—El periodista alemán Paul Ullmann, colaborador de importantes periódicos de Berlín y Viena, fué una de las víctimas de la catástrofe aérea de Soest en Wesfalia, donde un avión belga, de la línea Bruselas-Berlín, se destrozó el lunes. Ullmann era casado con una sobrina de Karin Goering, primera esposa del mariscal Ministro del Aire.

Según los testigos oculares de lo ocurrido, el avión estaba ya medio partido en los momentos en que surgió de entre las nubes, a unos 300 metros de altura. Esto es lo que explica que se encontransen restos del aparato a gran distancia del lugar en que se estrelló. Hoy llegaron los técnicos del Ministerio del Aire, de Bruselas, para inspeccionar los fragmentos del aeroplano, pero hasta el momento se ignora la causa del accidente.

MONSEÑOR ARTEAGA, DE CUBA, RECIBIDO POR EL PAPA

CASTEL GANDOLFO, Oct. 12. (A. P).—El Papa Pío XI recibió hoy a monseñor Manuel Arteaga, director de la obra de propagación de la Fe en Cuba.

VENDIMOS EL 8,684 EN $7,000
½ billete al Sr. Elpidio Diéguez, de Fomento, Sta. Clara y el resto al Sr. Gabriel Suárez, de Perico, provincia de Matanzas.

--- y prácticamente tiene Vd. los
$70,000 *del gordo*
si posee un billete de
"LA DICHOSA"
Precios especiales a Revendedores de toda la República a los que servimos a vuelta de correo.
COMPAÑIA CENTRAL — OBISPO Y COMPOSTELA. TELF. A-6770 - APARTADO 748 - Habana.

Ahora sí!...
RADIOS WESTINGHOUSE DESDE
$29.90 a Plazos
¡SIN FONDO NI FIADOR — PAGUELO COMO PUEDA!

COMPAÑIA CUBANA TODA ONDA, S. A.
GALIANO No. 408, entre San Rafael y San José

Antigua de Pellón

SUCURSALES:
MONTE ESQUINA A ZULUETA. TELEFONO M-5335.
MONTE ESQUINA A BELASCOAIN. TELEFONO M-5775.

18	3074	6377	9360	12350	15296
451	3944	6655	9720	12591	15626
821	3002	6444	9338	12283	15224
869	3561	7795	9887	12503	15793
1462	4302	7226	10208	13184	16134
1802	4593	7628	10979	13534	16765
1440	4285	7298	10191	13112	16067
1969	4505	7307	10911	13651	16737
2210	5186	8739	11131	14442	17378
2981	5536	8069	11072	14653	17718
2193	5114	8767	11942	14375	17336
2913	5653	8136	11050	14645	17885
	6647	9419	11559	14525	

Teniente Rey y San Ignacio — **Peña y Vega** — Apartado 408 Tlf-M1232

CAMBIAMOS PREMIOS MAYORES
SERVIMOS PEDIDOS DESDE UNA FRACCION, INCLUYENDONOS EL IMPORTE DEL FRANQUEO
LOS $70,000.00 DEL NUMERO 14,364 VENDIDOS EN ESTA CASA POR SOLO $17.00!!
LA SUERTE SIGUE, APROVECHELA, HACIENDO SU COMPRA A TIEMPO

LA MODA
LA CASA DE LOS PREMIOS GRANDES

haciéndole honor a su tradicional fama, reserva para usted el
PREMIO MAYOR DE $70,000
En el sorteo de ayer vendimos el segundo: 11,969, en $15,000.
Al precio de $17 servimos inmediatamente a todas partes de la República.
PRECIO ESPECIAL A REVENDEDORES.
LA MODA ALONSO Y MENENDEZ
San Rafael, 31½.—Teléfono M-9117.—Apartado 2281.—Telégrafo ROALONSO.

NIÑA ENVENENADA

Clara Emilia Martínez Madan, de catorce meses de nacida y vecina de Antón Recio número 319, en un descuido de sus familiares tomó un poco de luz brillante, sufriendo una grave intoxicación.

HERMANO DESAPARECIDO

A la policía dió cuenta Dolores Adorna Díaz, de Zaldo número 4, que su hermano José, de 18 años, salió de su casa, sin que haya regresado, temiendo que le pueda haber ocurrdo una desgracia.

Suyos son los $70,000

con sólo comprar un billete del sorteo del miércoles 19. Si pide un "Fénix tapado", aún mejor.
Enviamos al Interior billetes en todas cantidades a razón de $17 el entero. PRECIOS ESPECIALES A REVENDEDORES de toda la República.
EL FENIX
"Símbolo de suerte"
ALVAREZ y GUTIERREZ — Galiano, 516 esq. a Dragones.
Teléf. M-3355. Telégrafo "Fénix" Habana

CESAN POR EL REAJUSTE MUCHOS EMPLEADOS DE LA SECRETARIA DE JUSTICIA

Con motivo del reajuste presupuestal, fué el de anteayer un día de zozobra en la Secretaría de Justicia, al tenerse conocimiento de que las cesantías alcanzaban a un porcentaje de 54 personas.

Los fieles servidores de la Secretaría, no atinaban a evacuar las consultas que se les hacían debido al estado de nerviosismo en que se hallaban.

Poco después de las once y media fueron entregadas las cartas a los cesanteados, tanto temporeros como de plantilla.

No se pudo llevar a efecto el trabajo en el Negociado de Antecedentes Penales, ni en el de Indultos, por ser estos departamentos los más afectados.

Del Negociado de antecedentes penales, dejaron de trabajar 18 empleados, que tuvieron necesidad de abandonar sus labores, quedando aquél exhausto.

Se cree que puedan recaer más cesantías en otros departamentos, hasta lograr el reajuste asignado a la Secretaría le Justicia.

MENOR LESIONADO GRAVE

Al caerse en una alcantarilla situada próximo a su domicilio, se ocasionó lesiones de carácter grave Roberto Estrada Concepción, de 9 años y vecino de Arroyo Naranjo.

MERCANTIL NACIONAL, S. A.
BILLETES DE LOTERIA

Precios especiales para los señores revendedores a quienes atendemos preferentemente.

Enviamos numeraciones completas de Billetes enteros o surtidos a petición del cliente.

SOLICITE NUESTRO ULTIMO PRECIO
COMPRAMOS ASIGNACIONES DE LA RENTA
SAN JOSE Y ZULUETA, bajos del Centro Asturiano
Teléfonos: A-9833 y M-1877. Telég. "LUISMIR"
APARTADO NUM. 2363. HABANA.

AUTOMOVILES CIRCULADOS

Por transitar con exceso de velocidad fueron circulados ayer por la Policía los siguientes vehículos:

Segunda Estación: 33,441; chapa oficial 114.

Quinta Estación: 15,945.

Octava Estación: 26,546.

Novena Estación: chapa oficial 1,048; 76,164, 33,341 y 25,218.

Décima Estación: ómnibus 1,473.

Oncena Estación: 17,854.

ABURRIDA DE LA VIDA

María Valdés Colmenares, de 18 años de edad y vecina de Zapata 18, sufrió una grave intoxicación, al ingerir un veneno con ánimo de privarse de la vida.

ACUSADO DE ESTAFA

Evelio Laza Alejo, de 22 años, y de ignorado domicilio, fué acusado por Francisco Llano Esterra, con domicilio en Sal 23, de haberse apropiado del producto de una mercancía que le entregó para su venta en comisión.

Grava el impuesto del uno y medio por ciento la cesión de mercancía entre los almacenistas importadores

La Cámara de Comercio de la República señala la obligación de pagar el tributo en las operaciones entre el comerciante a cuyo nombre se importa la mercancía y los demás colegas

La Cámara de Comercio de la República de Cuba acaba de emitir un informe legal en relación con el pago del impuesto del uno y medio por ciento en las operaciones mercantiles realizadas entre el comerciante que importa a su nombre una mercancía y los demás colegas interesados en el propio cargamento.

El problema ha sido planteado y resuelto en la forma que se expresa a continuación:

Consulta: Una entidad mercantil de esta capital, asociada a la Cámara de Comercio de la República de Cuba, dice a esta Corporación lo siguiente: «Frecuentemente se importan en esta ciudad para más de un comprador carros completos de papas y cebollas, por lo general, los cuales son despachados en origen bajo una sola documentación, es decir, un conocimiento amparando los seiscientos sacos de que suelen componerse, una factura consular, póliza de seguros y factura comercial visada.

«Aunque se expide una documentación única, —sigue diciendo la firma consultante— lo que obedece a la necesidad de rutar carros completos para un solo receptor, por razones de fletes, es lo cierto que, como decimos arriba, en muchas ocasiones son para distintos compradores.

En estos casos se opera de la siguiente forma:

La documentación consular, etc., como antes decimos, se expide completamente a nombre de uno de los compradores que es el encargado de hacer el despacho en la Aduana y que, posteriormente, previo el cobro de los derechos que corresponda, entrega al otro receptor una orden contra los muelles a fin de que pueda retirar de los mismos la parte que le corresponda.

«El agente del embarcador en esta ciudad al efectuar las operaciones de venta formula para cada parte el contrato correspondiente a la cantidad adquirida por cada uno. El embarcador por su parte, además del juego de documentos que expide por la totalidad a nombre de uno solo de los compradores, formula también para cada uno una factura comercial simple, por la participación que cada cual tiene en el embarque y gira letras parciales para reembolsarse de cada venta.

«Los receptores dan entrega en sus libros de importación solamente a la cantidad de sacos que realmente adquieren y aunque el que recibe el embarque paga en la Aduana la totalidad de los derechos, como percibe del otro su parte, debita en su contabilidad por concepto de derechos lo que corresponde a la parte recibida por él.

«Vemos claramente que, si por ejemplo, nosotros despachamos un carro de mercancías y el otro comerciante que tuviera parte en el embarque no disfrutase de exención en las Aduanas, es indudable y lógico que nosotros tributásemos el impuesto del 1½% sobre la parte cedida a él, ya que de otro modo vendría a disfrutar de una exención de que carece. Pero cuando la persona asociada en la importación es otro comerciante que como nosotros disfruta de exención en las Aduanas, nos parece enteramente ilógico el pago del mencionado impuesto, por más que no hayamos podido dar con el precepto que nos exima de su tributación.

«Hasta ahora como las ventas entre almacenistas disfrutaban de exención—terminan diciendo los consultantes—no existía el problema que confrontaremos en lo adelante con motivo de la supresión de aquélla.

Informe legal: El letrado de la Cámara de Comercio de Cuba informa que el Departamento Legal de dicha Corporación entiende, y así lo ha expresado en reciente dictamen, que, en efecto, las operaciones realizadas entre el comerciante a cuyo nombre se importa la mercancía y sus colegas interesados en el cargamento, tienen todas las características de las cesiones y, por ende, puede la Hacienda fácilmente pretender entre ellas el cobro del uno y medio por ciento.

«Y es que la administración Pública—agrega el letrado informante—tiene un fundamento muy sólido para considerar como dueño de la mercancía a aquel que aparece como tal en la documentación del embarque, pues que es él quien tiene la posesión de la misma, y, tratándose de bienes muebles, la posesión equivale al título (Artículo 464 del Código Civil).

«Siendo pues, dueño de la mercancía, a los efectos administrativos, el que a su nombre la importa, sólo puede adquirirla otra persona o entidad mediante un acto de venta, canje o cesión, que antes estaba exento cuando las partes eran almacenistas importadores, pero que ahora devenga el tributo por haber sido derogada la exención en cuestión por la ley de junio 28 del corriente año».

DETENIDO POR SOSPECHAS

El vigilante 3164, arrestó a Joaquín Jiménez Avila, vecino de San Rafael 45, porque al hacérsele sospechoso y practicarle un registro, le ocupó distintas mercancías, cuya procedencia no pudo justificar.

M.E.C.D. 2016

LA ISLA

De Galiano y San Rafael, por donde pasan las mujeres más lindas, vendió el número 8684, Tercer Premio. Premiado en $7,000.

Para el sorteo del miércoles día 19, tenemos los $70,000 a su disposición.

Los billetes de LA ISLA son los billetes de la suerte, que siempre ganan.

Compramos y vendemos oro cubano, americano y de otras naciones.

LA ISLA LA CASA DE LA BUENA SUERTE· GALIANO Y SAN RAFAEL.—LA HABANA.

HABANERAS

LA MODA ACTUAL

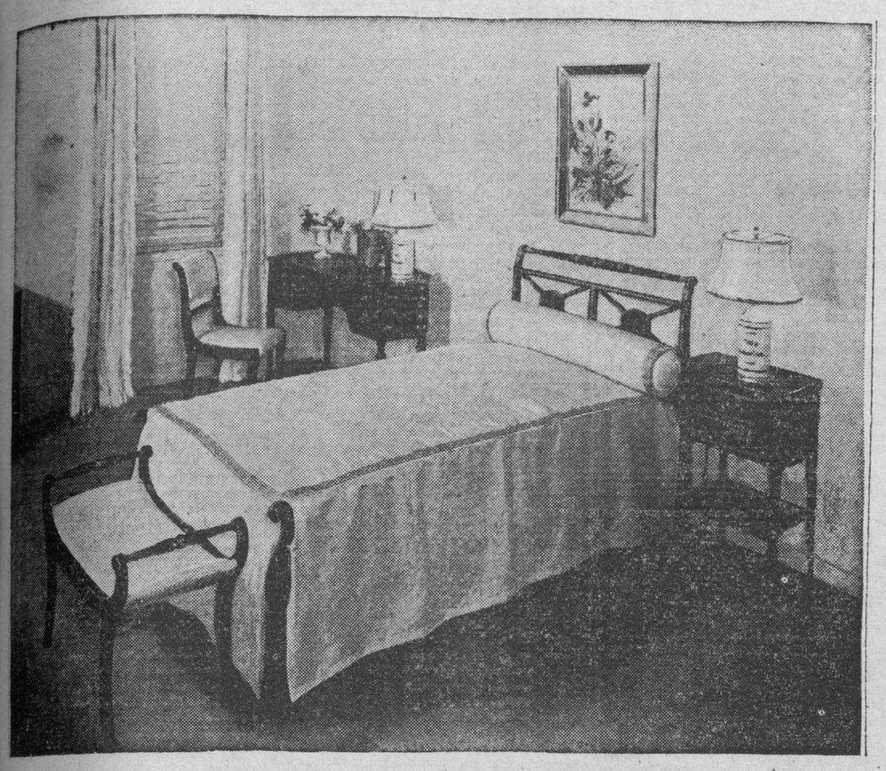

BELLEZAS DEL HOGAR

Si decide dar un acabado oscuro a sus muebles, tenga en cuenta los toques dorados aplicados en este juego dormitorio.

Es posible que al llegar al color natural de la madera éste sea de su agrado. Si lo es, se puede proceder inmediatamente a dar el nuevo acabado. Con frecuencia, sin embargo, el color de la madera queda demasiado oscuro y si se quiere más claro hoy que emplear un raspador de madera, instrumento formado por una plancha de acero con un filo. Esta herramienta es igualmente muy útil para quitar manchas de tinta, quemadas, etc., que hayan penetrado profundamente en la madera. En la mayoría de los casos la combinación del preparado para quitar el acabado y el raspador, proporciona una superficie del color que se desea. El raspador debe usarse en ángulo y siguiendo la veta de la madera, nunca contra ella ni de través.

De no tener la madera el color deseado, y si la madera en cuestión es caoba, con frecuencia ésta retiene todavía parte del antiguo color rojo. Para quitarlo y obtener el color que se busca se venden poderosos tintes en las tiendas de pintura. Estos tintes deben aplicarse siguiendo las instrucciones del fabricante y sus resultados son siempre satisfactorios, ya para un color más claro como para el ligeramente castaño tan de moda actualmente.

CUIDADOS DEL CABELLO

Numerosas son las personas que conocen la acción beneficiosa de la manzanilla para distintas aplicaciones, modo que deben.

La perfumería **Iris**, conocida por sus variados productos que tan magníficos efectos realizan, ha fabricado un **shampoo** de manzanilla que, además de evitar la caída del cabello y la caspa, le ofrece un color dorado rojizo que es el tono de cabello más de moda.

Este **shampoo**, especial para la mujer de cabellos claros, se vende en todas las tiendas y droguerías a un precio muy económico.

¿DEBE LA MUJER DECLARARSE SU AMOR, O NO AL HOMBRE?

Aunque la corriente del modernismo imperante equipara cada vez más los valores del hombre y la mujer, en el terreno del amor deben mantenerse completamente diferenciados a través de todos los tiempos. Al hombre le agrada por naturaleza lo difícil, lo misterioso, lo inaccesible; prefiere desentrañar un misterio, a que le den por adelantado la solución. Le encanta la coquetería femenina, ese pícaro ardid de la mujer que no es otra cosa que una pretensión de ella para hacerse agradable al hombre y poder lucir su hermosura, esa hermosura que en la mujer es la llave mágica que abre todas las puertas en la difícil y desigual lucha por la vida; la coquetería de la mujer mantiene al hombre en constante interés. La conquista del alma de una mujer ha sido siempre para el hombre su pasión ideal y saborea su triunfo con mayor satisfacción, cuando ha tenido que agotar todos sus recursos al servicio de tan noble causa. ¿Por qué suprimir este hermoso prólogo del amor que llena de encanto el recuerdo de los enamorados?...

Hay sólo un caso en que se justifica la declaración de una mujer, y es aquél, en que conocidos los sentimientos de un hombre demasiado tímido, se quiera alentarlo en sus propósitos. Y, aun así, no debe declararse abiertamente, sino darle a entender con discreción, que sus sentimientos son **comprendidos y apreciados.**

La mujer fácil, nunca llega a penetrar en el corazón del hombre, halaga sus sentidos y su vanidad, pero la huella es débil y se borra pronto, (éste no es el tipo de mujer que triunfa sobre el hombre).

Tengo formado un concepto tan elevado de la mujer, que nada que le reste candor y pureza me agrada, y conste que escribo sobre la mujer pura y digna, de aquella que deseamos para constituir nuestro hogar sobre sólidas bases de honorabilidad y rectos principios, llevando a él la mujer que será la madre de esos hijos tan amados que Dios bondadoso nos envía, y que han de ser en nuestra vida el báculo de la vejez y el mayor consuelo de nuestros sufrimientos.

Roberto Díaz de Villegas y Dorticós

EL DIA DE LA RAZA

¿Mi raza dónde está? ¿Dónde?, pregunto,
en medio de la triste confusión
que ha matado la historia y tradición
de aquella de Numancia y de Sagunto.

A todo el que me encuentro repregunto,
inquiriendo de mi raza el pabellón,
y doquiera la torpe desunión
va matando a los hombres en conjunto.

No existe más que desencanto y pena,
ambición desmedida y egoísmo,
en confuso tropel, entre maldades.

El recuerdo del pasado me enajena,
y yo busco mi raza y patriotismo
en la imagen de Dios y sus deidades.

II

No es mi raza el comunismo artero
ni el tirano falaz, ni el hombre impío;
ni aquel que dice que es hermano mío
y es un torpe ambicioso y embustero.

No es tampoco el malvado cancerbero,
que ignorante, verdugo, en desvarío,
amolda su carácter, necio y frío
solamente a la fuerza del dinero.

Mi raza es la lealtad, es humanismo,
sin confundir mi mente, ni sentido
y el amor a la patria en que he nacido
con lecturas de loco fanatismo...

Mi raza es mi familia, su decoro,
que es nombre, religión y mi tesoro.

ANONIMO

Octubre 12 de 1938.

Dr. M. COSTALES LATATU

Consultas: Lunes, Miércoles y Viernes.
(Exclusivamente)
PRADO, 98. TURNOS: $10.00.

ZAPATOS DE NOVEDAD

Muchas personas nos piden informes de los nuevos zapatos que se han de llevar en la próxima temporada.

Para resolver esos problemas, indicamos una visita a la **Casa Marino**, en Campanario 714, donde están recibiendo ya los últimos modelos de invierno en zapatos de calle tarde y noche en todos los materiales y colores de moda.

Para mayor seguridad, pida su turno o cualquier informe por el teléfono A5-3402.

MENU DEL DIA

Almuerzo

Fruta bomba natural.
Huevos a la rusa.
Filete Mignon, Vegetales.
Ensalada de col.
Pastel de manzana.

Comida

Grape fruit.
Sopa de vegetales.
Pollo a la Cocotte.
Ensalada de lechugas.
Yemas con merengue.

RECETAS DE COCINA

Congrí

Se cocinan los frijoles hasta que estén blandos. Se hace un buen sofrito en aceite con jamón, cebollas, ajos ajíes y tomates. Se echan los frijoles escurridos en el arroz, que estará bien lavado, se tienen un buen rato revolviéndolos y se cubren con el agua de los frijoles, sazonándose con sal y pimienta, cocinándose en buen fuego hasta que el agua se consuma, entonces se dejan al vapor, rociándolos con manteca bien caliente.

M. R. de FONTANILLS

GODOY-SAYÁN
SEGUROS Y FIANZAS
(INSURANCE AND BONDING)
TELEFONOS:
M-9866 M-9867
AGUIAR 77
HABANA, CUBA

EL PRESIDENTE ROOSEVELT TIENE FRASES DE ELOGIO A LA MEMORIA DE COLON

WASHINGTON, oct. 12, (AP).—El presidente Roosevelt elogió ayer la fortaleza de Colón y de sus compañeros en su viaje al Nuevo Mundo.

En víspera del Día de Colón, mister Roosevelt publicó la siguiente nota:

«Cada conmemoración del Día de Colón nos trae a todos un mayor aprecio de la herencia que hemos recibido como resultado de la fe y coraje y fortaleza del navegante y de sus compañeros.

«A causa de su visión y determinación somos copartícipes del Nuevo Mundo.

«Debemos hacer buen uso de esa herencia».

AGRESION

Francisco Aguilar Mejías, vecino de Minas de Matahambre, ingresó en la casa de salud La Purísima, para ser asistido de lesiones de carácter grave, declarando que se las produjo en dicho poblado al agredirlo un tal Valdés Páez, con el cual sostuvo un disgusto.

UNA BEBIDA

caliente y 2 Instantinas

● No lo piense mucho! No hay que titubear! A las primeras manifestaciones de resfriado, váyase derechito a su casa, acuéstese, tómese 2 tabletas de Instantina con una bebida caliente y abríguese bien. Si fuera necesario, repita la dosis a las dos o tres horas.

● La Instantina baja la temperatura, produce una sudación beneficiosa, restablece la circulación normal. Pronto Ud. se siente mucho mejor.

● Con el resfriado, por muy leve que parezca, no se puede jugar. Es cosa seria! Si no se ataca a tiempo, puede convertirse en gripe o pulmonía.

GRAU--MENDIETA--PARRA

—ABOGADOS—

ASUNTOS CIVILES
CRIMINALES
CONTENCIOSO-ADMINISTRATIVOS
ESPECIALIDAD EN MATERIA FISCAL
ESPECIALIDAD EN MATERIA SOCIAL
NOTARIA
ADMINISTRACION DE BIENES.

PROCURADOR
PEDRO — VENDRELL — VIDAL

EDIFICIO «LA METROPOLITANA».
DEPTOS. 710-711-712. TELEFONOS: A-9540.

HAVANA ELECTRIC AND UTILITIES COMPANY

AVISO

La Junta Directiva de esta Compañía, en sesión celebrada el día 10 de los corrientes, acordó repartir un dividendo de $0.75 por acción a cuenta del dividendo trimestral correspondiente al trimestre que terminó el día 14 de noviembre de 1934, sobre las acciones primeras preferidas del 6% acumulativas.

Este dividendo se pagará el día 15 de noviembre de 1938, por medio de cheques, que se enviarán al domicilio de los señores accionistas que aparezcan registrados en los libros de la Compañía en la ciudad de Nueva York, al cierre de las operaciones del día 31 de octubre de 1938.

Los libros de traspaso de acciones permanecerán abiertos durante el período de tiempo comprendido entre las fechas indicadas.

Los cambios de domicilio deberán ser comunicados oportunamente al Chase National Bank of New York, Aguiar, número 86, Habana.

F. STEINHART,
Presidente.

Habana, octubre 11 de 1938.

Dos delincuentes se valían de un menor para robar

Siguen molestando los canes callejeros en Marianao. Será reforzada ahora la vigilancia

MARIANAO, octubre 12. DIARIO, Habana.—En el centro de socorro fué asistido por el doctor Calvés de lesiones graves el niño Waldo Morales, de 6 años, vecino de General Núñez y Santa Rosa, el que fué alcanzado por el tranvía 232 que guiaba el motorista Manuel País Hernández, vecino de Reina 27. Varios testigos declararon que el menor trató de pasar las paralelas en la calle Steinhart, entre General Núñez y Norte, inesperadamente. El motorista quedó en libertad por estimarse casual el accidente.

Aburrida, tomó un veneno

Avelina González Gómez, de 26 años, vecina de Martí, 71, fué asistida de grave intoxicación, no pudiendo prestar declaración. Un primo suyo nombrado Gonzalo González, vecino del mismo lugar, dijo que ignoraba las causas que tuviera Avelina para pretender suicidarse. Fué trasladada al Hospital Calixto García.

Robaban a los camiones

Los vigilantes Cuesta y Lázaro, de la Policía de Marianao, detuvieron a Adolfo Lubín, natural de Marianao, de 16 años, sin domicilio reconocido; a Juan Cabañas Bolicán, de 24 años, vecino de Carmen, 1; a Rodolfo Calderón Morales, de 32 años, vecino de Río y San Andrés, y a Manuel Bobadilla Fernández, residente en Herrera, 2, cuando sustraían botellas de láguer de un camión de «La Polar». Lubín declaró al oficial de guardia que hacía las sutracciones inducido por Cabañas y Morales. Ingresaron en el vivac por no prestar fianza de cien pesos.

Arrollado por un camión en la Calzada

Miguel Peñalver Gutiérrez, de 17 años, vecino de San Carlos y San Cándido, fué asistido en el centro de socorro por el doctor Azcuy de lesiones menos graves que le causó el camión 72515, que guiaba el chofer José Estévez González, vecino de Infanta y Santa Isabel. El lesionado declaró al sargento Angel García, en la Segunda Estación, que al travesar la Calzada por la parte trasera de un ómnibus, fué alcanzado por el camión, que iba en dirección contraria, siendo él el único responsable, por lo que el chofer quedó en libertad.

Rateros en el barrio de Pocito

Elvira Llamas Suárez, de 31 años, vecina de Paz y San José, denunció que los rateros le rompieron las persianas del garage con el propósito de robarle, cosa que no lograron por los gritos de auxilio que dió ella. En distintas casas últimamente han cometido robos. Urge se duplique la vigilancia en estos barrios.

Lesionados en una riña

Pedro Pérez Ledesma, vecino de Monte 1065, chófer de la ruta 19,, y Victorio Núñez Najaldo, también empleado y vecino de 8 y Primera, sostuvieron una riña causándose lesiones de las que fueron asistidos en la Casa de Socorro. Actuó el vigilante Montojo de la Subestación de Almendares, ingresando los escandalosos en el Vivac.

Muchos perros callejeros

Nuevamente se quejan los vecinos del Reparto la Sierra, calles Diez entre 3 y Primera, del gran número de perros vagabundos que pululan por el lugar, haciendo imposible el reposo.

Igualmente hay denunciados varios vecinos de aquellos contornos que dejan sus perros en la calle por la noche, en vez de recogerlos para que no molesten al prójimo. La policía actúa.—**A. Martínez**, corresponsal.

¡Perdió Su Sonrisa! Por Usar un Dentífrico a Medias

La piorrea ataca a 4 de cada 5 personas mayores de 40 años. Aparte de afear su apariencia, reblandece sus encías y les da un aspecto repelente. Una pasta dentífrica a medias—de esas que sólo limpian los dientes—no puede protegerle contra la piorrea u otras afecciones de las encías. Para conservar la hermosura de su sonrisa, use usted pasta dentífrica FORHAN'S. Por contener un ingrediente especial que resguarda a las encías contra infección, Forhan's conserva el brillante esplendor de la dentadura y la salud y firmeza de las encías. ¡Defienda a su sonrisa con Forhan's! ¡Compre hoy mismo un tubo!

7FS9

Forhan's

ES DE DOBLE ACCION — *Limpia la Dentadura Conserva las Encías*

La Pasta Dentífrica Original para DENTADURA Y PARA ENCIAS

Fórmula del Dr. R. J. Forhan

Jarabe de Grimault
AL RÁBANO IODADO
RECONSTITUYENTE DEPURATIVO

DICTAMEN PARA RETROTRAER LA QUIEBRA DE LA CREMERIA WARD AL 30 DE DICIEMBRE DEL AÑO 1935

Admitida la demanda de desahucio seguida por el Centro Gallego contra George Gorudo, que ocupa el ala izquierda del vestíbulo del Teatro Nacional. Derecho a una pensión

El doctor Juan Francisco Nodarse, juez de Primera Instancia del Norte, ha dictado providencia en los autos de la demanda de desahucio seguida por el Centro Gallego de la Habana, como cesionario del señor Heliodoro García, contra el señor Jorge George Gorudo, admitiendo la demanda y citando a las partes para la comparecencia que dispone la ley, que ha sido señalada para el próximo día 19 del actual, a las ocho y media de la mañana. La referida demanda se relaciona con la parte izquierda del vestíbulo del Teatro Nacional.

Divorcio

El propio juez de Primera Instancia del Norte, doctor Nodarse, dictó sentencia ante el secretario doctor Pérez Bustamante, declarando con lugar la demanda de divorcio establecida por Pedro Acosta contra Margarita Socarrás y Ramos y en consecuencia disuelto el vínculo matrimonial existente entre ambos cónyuges.

—En el juicio de divorcio seguido por Eulalia Olano León contra Manuel Vázquez Rodríguez, el juez de Primera Instancia del Sur, doctor Juan Ignacio Justiz, dictó sentencia ante el secretario José Cárate, declarando con lugar la demanda y disuelto el vínculo matrimonial que los unía.

—También el señor juez de Primera Instancia del Oeste, ante el secretario Eduardo Daumy, dictó sentencia declarando con lugar la demanda de divorcio establecida por José Falcón y Fernández contra Balbina Leandra Gabriela Aranguren y Acosta y en consecuencia disuelto el vínculo matrimonial existente entre los mencionados cónyuges.

Por recíproco disenso

El doctor Juan Ignacio Justiz, juez de Primera Instancia del Sur, ante el secretario José Gárate, dictó sentencia declarando con lugar la demanda de divorcio por recíproco disenso establecida entre José Luis Almuina Pérez y Julia González Lajara y en consecuencia disuelto el vínculo matrimonial.

Debe retrotraerse la quiebra de la Cremería americana de Ward

El comisario de la quiebra de la Cremería Americana de Ward, doctor Santiago Pérez, emitió el martes un dictamen en el sentido de que debe retrotraerse la fecha de la quiebra de la referida entidad al 30 de diciembre de 1935, habiendo quedado la pieza correspondiente a la vista para que el juez de Primera Instancia de Almendares, que conoce del caso, resuelva lo pertinente.

Pensión

El doctor Enrique Rubio Linares, juez de Primera Instancia del Centro, ha dictado auto ante el Secretario Gabriel La Fuente, reconociendo a favor de Jacinta Torres Mendive el derecho a disfrutar del Estado cubano de una pensión anual igual al 75 por ciento de la cantidad de $300.00 que correspondería al causante Guillermo Salazar y Caballero, si viviese, como viuda del mismo.

Norte, Gárate

En el juicio de divorcio seguido por María Josefa Mieres y Sánchez contra Ernesto Monzó y Tronchoni se ha dispuesto emplazar al demandado para que dentro de nueve días comparezca en los autos personándose en forma

—En el expediente de pensión promovido por Telesforo Puñales y Cruz se ha mandado instruir al promovente del informe del fiscal referente a que no procede la tramitación del expediente por no estar acreditada su condición de veterano.

—En el juicio de divorcio seguido por José Cayetano Olivera y Barrios contra Angela Díaz y García se ha señalado el día 29 del actual a las nueve de la mañana para la comparecencia que dispone el artículo 39 del Decreto-Ley de Divorcio.

—En el expediente de pensión promovido por Emilio Aguiar y Morales se ha admitido la prueba propuesta por el fiscal de Partido, debiendo comparecer en el Juzgado a la mayor brevedad el pensionista Aguiar para notificarse.

—En el expediente de pensión promovido por Clotilde Urquiola se ha señalado el día 10 del actual a las 9 de la mañana para el examen de los testigos.

—En el juicio ejecutivo seguido por José L. Trullols y Miquel contra Enrique García y Rey se ha señalado el día 19 del actual a las 10 de la mañana para que por el notario doctor Sardiñas se otorgue la escritura de venta de los bienes embargados.

—En el juicio de menor cuantía seguido por el doctor Adolfo Núñez de Villavicencio contra Juliana García Casanova se ha señalado el día 17 del actual a las nueve de la mañana para la confesión de la demandada y el día 18 para el examen de un testigo.

—En el juicio de menor cuantía seguido por Venancio Pérez Trujillo contra Eva Haulez se ha abierto el juicio a prueba por seis días, debiendo comparecer en el Juzgado a la mayor brevedad el demandante Pérez.

—En el juicio de mayor cuantía seguido por Enrique Crenet y Santiago Sanjosé contra Francisco Peña Chao se han señalado los días 20, 21, 24, 25, 26, 27 y 28 del actual para el examen de los testigos, y los días 1o, 2 y 3 de noviembre para el examen de testigos.

—Es urgente la comparecencia en el Juzgado de Primera Instancia del Norte, Secretaría de Gárate, del procurador Carlos igualada.

Relación de asuntos civiles turnados el martes

Exhortos.—De Marianao, en incidente, por Ignacio López, al Oeste; de Santiago de Cuba, en suspensión de pago de Sierra y García, al Este; de Marianao, en divorcio por Juan Fontela y María Hernández, al Norte; de Jaruco, en divorcio, por Adela Jiménez contra Rafael González, al Centro.

Pensión de veterano.—Juan Ceballos Celestrín, al Sur.

Jubilaciones.—Hortensia Tarafa sobre pensión de Juan B. Zayas, al Este; Antolín Callejas Quintana, al Sur.

Declaratoria de herederos.—Manuel Cancio Bello y García, al Sur.

Amigable componedor.—Ortega y Fernández contra Gustavo Bernardo Hernández, al de Almendares

Menor cuantía.—Mariano Salas contra Cía. Destillery Co., al Norte; Fernando Colonar Lluch contra Cooperativa Omnibus Aliados, al de Almendares; María Navarro Almaguer, como administradora judicial del intestado de José Antonio Rosete contra María Alonso Rosete, al Este.

Mayor cuantía por pesos: Compañía Comercial Gancedo S. A. contra Herminia Toca y otros, al Centro; Antonio F. Odoardo contra Asociación de Dependientes del Comercio de la Habana, al Este; María Josefa Falcón contra Jesús Alfaro González, al Sur.

Inscripción de nacimiento.—Caridad Menéndez, al de Almendares; María Trinidad Bell, al Norte Blas Echemendía, al Sur; Quintín Duque, al Este.

Recíproco disenso.—José Manuel Castillo Arango y Amelia Gutiérrez González, al Centro; Juana García y de la Rosa y Rogelio Marrero, al Este; María Fernández Martínez y Federico Rodríguez, al Oeste.

Divorcios

Irene Vega Arredondo contra Santiago Gutiérrez, al Norte; Carmen Gato Rivera contra Manuel Suárez Pereira, al de Almendares.

Una resolución que causa daño a los obreros azucareros

El embarque por el estero de «El Caney» que no es subpuerto, se estima legal

Concurrió a Palacio el representante camagüeyano doctor García Birbas.

Departiendo con los reporters sobre el problema obrero y los embarques clandestinos de azúcares dijo:

«El problema creado por la Compañía Azucarera Vertientes-Camagüey a los obreros de los puertos de Santa Cruz del Sur y Nuevitas, es, en realidad, de extraordinaria magnitud, al suspender dicha compañía los embarques de azúcares por aquellos lugares para llevarlos al estero El Caney conocido por Santa María.

«Por el decreto número 1,124 de 1o. de agosto de 1923 se concedió autorización a la Compañía Azucarera Vertientes S. A., para la construcción de varias obras en el estero El Caney y por el artículo cuarto de esa concesión se estipuló que las obras habrían de comenzarse en el plazo de tres meses y terminarlas en el de dos años, contando desde la fecha en que se aprobara por la Secretaría de Obras Públicas el nuevo proyecto para las obras, proyecto que no ha sido aprobado y, sin embargo, por el decreto número 1,153 de 31 de mayo de este año, se traspasa la concesión a la Vertientes Sugar Company y se les conceden dos años de prórroga para la terminación de las obras, cuando ha debido darse por caducada la concesión anterior por no haberse llevado a cabo las obras en el tiempo estipulado.

El estero de Santa María está situado a unas quince leguas de cada una de las Aduanas de Santa Cruz y Júcaro, respectivamente, y la concesión hecha por la Secretaría de Hacienda por Resolución de 13 de julio de 1938, para efectuar embarques de azúcares se ha hecho, precisamente, en contra de los intereses del Estado, porque esos embarques quedan fuera de toda vigilancia eficente por las autoridades aduanales y se hacen propicios al fraude y al contrabando.

«Una inspección al estero de El Caney puede demostrar de manera evidente que las obras que, como señuelo, se señalaron para obtener la autorización para los embarques, no se han efectuado y que todo lo que allí existe es un empleado, pagado por la propia Compañía, a quien, como es natural no puede exigírsele una inspección rigurosa de los embarques.

«A cambio de todo esto, se quiere condenar a un núcleo extraordinario de obreros portuarios de Santa Cruz y Nuevitas a la miseria y quitarles, con perjuicio para el erario público, a aquellas Aduanas su mayor fuente de ingreso.

«El Honorable Señor Presidente, que está inspirado en el deseo de proteger la Hacienda Pública y evitar que con la miseria de los obreros se eleven las poderosas empresas extranjeras, debe ver, en sentido favorable, el Recurso que, desde hace algún tiempo, se ha presentado en contra de la resolución del 13 de julio de 1938, por la cual he venido hoy a Palacio a interesarme.

«Santa María, continuó diciendo el legislador, no es un sub-puerto. Es un estero en perfecto abandono, por donde se realizan los embarques sin inspección ni control por parte de las autoridades.

SE DESTROZA OTRO AVION DE LA REAL FUERZA AEREA BRITANICA

PORT-SMOUTH, Inglaterra, octubre 12. (Havas).—Un avión de la Real Fuerza Aérea cayó al mar, a cierta distancia del puerto de Horisand, cerca de Portsmouth. El aviador Lobarlow, que lo piloteaba, pereció en el accidente.

¡SUEÑOS PLACIDOS!

...Para asegurar a su niño una noche descansada, pruebe a darle Crema de Trigo en la cena.

Todo niño normal debe disfrutar, al cabo del día, de un sueño dulce y tranquilo. Si se revuelve en su camita, si está inquieto, demuestra que la comida le ha caído pesada.

Se ha demostrado, mediante pruebas científicas, que la Crema de Trigo *(Cream of Wheat)*, tomada como cena, es altamente benéfica y que contribuye a un descanso más sereno y saludable. Por eso, renombrados especialistas de niños recomiendan la Crema de Trigo como una cena ideal pues resulta liviana aún para los estómagos más delicados —y la digestión se cumple con facilidad en un tiempo muy corto.

El sabor de la Crema de Trigo agrada tanto a los niños como a los adultos. Lo económico de su precio, agrada a la dueña de casa. Comience hoy mismo a valerse de las ventajas de la Crema de Trigo. Gustará a toda la familia.

CREMA DE TRIGO
(CREAM OF WHEAT)

El ex-Embajador Guggenheim actúa contra el crimen

Al frente de un Comité de ciudadanos recoge datos para eliminar al **gangster**

NEW YORK, Oct. 12. (Exclusivo). Harry F. Guggenheim, ex embajador americano en Cuba, y presidente del Comité de Ciudadanos para Acabar con el Crimen, ha estado preparando datos para el gobernador Lehman, después de conferenciar con el alcalde La Guardia, sobre las revelaciones del comisionado Herlands, acusando a varios bufetes del sistema judicial de Brooklyn, de corrupción.

Entiéndese que el gobernador Lehman se propone nombrar una comisión de caballeros, que encabezaría Guggenheim, para hacer una investigación concienzuda de los enlaces que existen en New York entre los políticos y los criminales.

Guggenheim declaró hoy que ha estado cooperando con Herlands durante nueve meses y que, aconsejado por La Guardia, decidió enviar al gobernador un estudio completo de sus descubrimientos.

Guggenheim y los otros millonarios que lo respaldan han gastado varios millones de dólares de su propio peculio en la investigación. Entre los puntos que llaman la atención figuran los siguientes:

Primero: La repetición de casos en juzgados de Brooklyn, de los mismos bandidos.

Segundo: El aumento de crímenes del mismo tipo, con evidencias que hacen creer que existen organizaciones dedicadas al crimen en Brooklyn.

Tercero: La lentitud con que operan las ruedas de la Justicia y el escaso número de convicciones.

Cuarto: La facilidad con que los criminales obtienen licencia en los juzgados.

LABORISTAS BRITANICOS PROTESTAN DEL PROCESO DE «LIDERS» DEL «POUM»

LONDRES, octubre 12. (AP.)—James Maxton, diputado laborista, y Fenner Brockway, secretario general del Partido Laborista Internacional, han publicado un comunicado en que protestan de la celebración de la vista de la causa en Barcelona contra los dirigentes del POUM o Partido Obrero de Unificación Marxista.

Dicen estos líderes laboristas británicos en su nota a la prensa que «los cargos que se hacen por el gobierno de Barcelona a los dirigentes del POUM son inventados».

Al mismo tiempo dicen que cuando ambos laboristas estuvieron en España, el Jefe del Gobierno, señor Negrín, les dijo que ninguno de los miembros del gobierno creía en la culpabilidad de los detenidos, dando a entender que las acusaciones eran falsas.

La SEGUNDA

M.E.C.D. 2016

EN LOS SALONES DEL CONSEJO CORPORATIVO SE RINDIO HOMENAJE A DOS REPUBLICAS SUR AMERICANAS

SE HIZO ENTREGA DE SENDOS PERGAMINOS A LOS CONSULES DE BOLIVIA Y DE PARAGUAY

Ambas naciones ratificaron la Paz en el Continente al firmar un Tratado de Concordia. Pronunciaron discursos los doctores F. Concheso, Sosa de Quesada y M. A. Campa

Con la presencia de las altas autoridades civiles y militares de la nación, del Cuerpo Diplomático y Consular acreditado en esta capital y numerosas y distinguidas personalidades, tuvo efecto ayer tarde una sesión-homenaje a las Repúblicas de Bolivia y Paraguay, que sellaron una paz duradera después de rudos años de combate por la posesión del discutido Chaco Boreal, territorio que mucha sangre de hermanos de raza costó a ambas naciones americanas.

Este brillante acontecimiento tuvo por marco el salón de actos del Consejo Corporativo de Educación, Sanidad y Beneficencia, sito en la Calzada de Columbia, donde se entregaron a los señores representantes en la Habana de las Repúblicas de Bolivia y Paraguay los pergaminos en que oficialmente se da cuenta a los gobiernos de ambas naciones americanas de la resolución de la Sociedad Colombista Panamericana adoptando el acuerdo del Consejo Corporativo de E. S. y B. para rendir un homenaje continental a los citados países.

Se encontraba en el Salón de Actos, además, haciendo los honores a la concurrencia el doctor Miguel Angel de la Campa, presidente de la Sociedad Colombista; el señor José M. Castell, Director de la expresada sociedad panamericana y el teniente coronel Arístides Sosa de Quesada en calidad de Presidente del Consejo Corporativo.

Comienza el acto

A las seis en punto de la tarde dió comienzo el acto. En el estrado tomaron asiento el doctor Juan J. Remos, que ostentaba en su calidad de Secretario de Estado la representación del señor Presidente de la República; el capitán Ramón Peña, que ostentaba la del coronel Batista, Jefe del Ejército; el Secretario de Defensa Nacional, doctor Domingo Ramos; el Secretario de Educación, doctor Aurelio Fernández Concheso; el teniente coronel Sosa de Quesada; el doctor Miguel Angel Campa; el Alcalde de la Habana, doctor Antonio Beruff Mendieta; el Secretario de Comercio, señor Edgardo Buttari y Guillermo de Zendegui, de la Sociedad Colombista.

Inmediatamente que las personas que presidieron el acto tomaron asiento, el nutrido público que allí se encontraba hizo lo mismo. Seguidamente, bajo la experta batuta del capitán Casas se dieron al aire las notas de los himnos nacionales de Bolivia y del Paraguay, que todos los presentes escucharon de pie. Después el doctor Guillermo de Zendegui, secretario de la Sociedad Colombista leyó el acta instantes después que el doctor Remos abrió la sesión.

El discurso del teniente coronel Sosa de Quesada

El Presidente del Consejo Corporativo de Educación, Sanidad y Beneficencia, teniente coronel doctor Arístides Sosa de Quesada, leyó el siguiente discurso que fué muy aplaudido:

«El Consejo Corporativo de Educación, Sanidad y Beneficencia se honra hoy—día en que se conmemora una fecha de luz, el 12 de octubre de 1492—en abrir sus puertas, cordiales y acogedoras, a la Sociedad Colombista Panamericana. Un acto de hondo americanismo, una lazada de armoniosa confraternidad, une en este recinto a hombres en los que ha quedado fijamente esculpida, en mármoles espirituales, la entrañable salutación pascual: «paz en la tierra a los hombres de buena voluntad».

Eso: hombres de buena voluntad, son los que se reúnen en la tarde de hoy bajo el ala americanísima del Consejo Corporativo de Educación, Sanidad y Beneficencia. Acabo de decir «ala americanísima» y es justo que añada unas palabras más. Se es cubano—o se es hondureño, o uruguayo, o mexicano—en proporción directa a cómo se es americano. No hay más que una América. Lo dicen en síntesis, los pergaminos que se entregan solemnemente a gobiernos hermanos. No hay más que una América, y es la que se abre en los helados horizontes de Behring y se cierra en los frígidos paisajes de Magallanes. De uno a otro extremo (con la inquietud normal de toda humanidad en formación, con la fiebre del germen múltiple, con el avance difícil, pero certero de toda civilización que aprende marcha) América va realizando su destino. No hay más que una América. Y el norte y el sur—platillos de una balanza cósmica que tiene su fiel en las Antillas—realizarán juntos, como lo fijó Martí en su palabra indeleble, el equilibrio del mundo. Una mujer excelsa, que hoy honra nuestra patria con su visita, Gabriela Mistral, también lo ha ido pregonando, a su paso luminoso, por todos los caminos del Continente. Si eres dominicano, no denigres a Cuba: ámala. Si eres chileno, no receles del Brasil: ámalo. Si eres uruguayo, no mires mal al Perú: ámalo. Si eres venezolano, da mano leal al americano del norte: ámalo. Si eres del Paraguay, realiza un común destino con el boliviano que ame una sola América: ámalo. «Amar: eso es todo... querer: todo es eso». Lo decía Nervo, un gran americano que nació en Tepic, México.

Hoy es 12 de Octubre, Día de la Raza. En los mástiles de las escuelas, ondea una bandera bellísima: la Bandera de la Raza. Tres cruces lilas —Iberia, de viaje—en un lienzo de paz. Y un sol, un sol indígena, fuerte y vivo, para iluminar el peregrinaje.

La Sociedad Colombista Panamericana—hecha a la gloria de Colón aquel Don Quijote del Azul, Don Quijote por la idealidad maravillosamente intuitiva, y del Azul por los dos infinitos: mar y cielo, a los que supo arrancar un continente—la Sociedad Colombista Panamericana repito, ha hecho suya—a través de una encuesta internacional—una sugerencia del Consejo Corporativo de Educación, Sanidad y Beneficencia, sugerencia de la que es autor un miembro de este organismo, el poeta doctor Andrés de Piedra-Bueno. Es «la creación de una escuela, «Escuela Colón», en los lindes de Bolivia y Paraguay». Así consta en los pergaminos que la Sociedad Colombista Panamericana entrega oficialmente a los gobiernos de Paraguay y Bolivia, a través de sus representaciones diplomáticas.

El Consejo Corporativo de Educación, Sanidad y Beneficencia—obra en espíritu y piedra, de su creador ilustre, el coronel Batista—se complace en ceder sitio de honor a la Sociedad Colombista Panamericana y a la dignísima representación diplomática que hoy honra con su presencia este Salón de Actos. Y hace votos por que un solo abrazo, un abrazo entrañable de hermano, sea el vínculo de unión indestructible entre todos los pueblos de nuestra América.

«Paz en América»

Este fué el título del brillante discurso leído por el Secretario de Educación, Dr. Aurelio Fernández Concheso, que a continuación insertamos.

Helo aquí:

Honorable Sr. Presidente de la República.

Excelencias:

Señor Jefe de las Fuerzas Armadas:

Señor Presidente de la Sociedad Colombista Panamericana:

Señoras y señores:

Uno de los genios de mayor individualidad que produjo la dialéctica europea del siglo XIX, centró, de manera admirable, en su ceñido sistema filosófico, este apotegma, al parecer indiscutible:

Lo que es razonable, es real.

Lo que es real, es razonable.

El 12 de octubre de 1942 y con él los 12 de octubre que la humanidad celebre, si quieren llevar a la razón por guía, no son realmente el día de una raza. Es más amplio su concepto. El 12 de octubre es la fecha de un acontecimiento de tan magnas proporciones para la humanidad civilizada, que no puede encerrarse en los círculos estrechos de un concepto radical, que no siendo real, dejaría de ser, por consecuencia, razonable. Que no en balde Bolívar afirmó con visión profética en 1822: «Ni nuestra generación, ni la que la ha de suceder, verá el brillo de la República que estamos formando; considero la América en crisálida, por fin habrá una fusión de todas las razas, la cual producirá la homogeneidad del pueblo».

No siendo, pues, fecha de una raza, lo es de la humanidad y civilización americanas, unidas por los vínculos, hoy indestructibles, de una psicología continental, una rítmica palpitación de voluntades, un ideal cuyas raíces han penetrado a fondo en la conciencia, constituyendo una necesidad espiritual, integración moral, según afirmé en otra ocasión, no sólo antropológica, que representa fusión de sentimientos y que es más estable y duradera, más expansiva, y substancial, de lo que sería la asociación política, que pudiese ser inspirada por el interés, o que la literaria, provocada por el culto de la forma o la preocupación de lo bello.

El 12 de octubre de 1938 podemos señalar a la América esta fisonomía común que es garantía imperecedera de la civilización y cultura occidentales; su espíritu de paz asentado en un fuerte estado de conciencia y su fe democrática, base inconmovible en que se asienta el progreso del mundo, al permitir a los hombres igualdad de oportunidad para todos. Es, pues, fecha de la humanidad y fecha de la civilización, ya que incorporó a las que resplandecían entonces en Occidente y en Oriente, en las riberas del mar Rojo y en las riberas norte y sur del mar Mediterráneo, una cuarta parte de la extensión del planeta, mundo sin prejuicios ni luchas seculares, preñado de grandiosas y bellas perspectivas que delinean con más vigor y más recio colorido, nuevas normas, nuevos ideales, nuevos sistemas y otro mundo moral, otro Universo ideológico, llevando a Europa instituciones políticas no ensayadas en la Edad Moderna, asentando los cimientos, que me atrevo a afirmar serán perdurables todavía, de la democracia que cristalizó en Francia y tras la fugaz y gloriosa etapa napoleónica, las restauraciones monárquicas y las nuevas caídas, llegó, bajo el genio de Thiers, a cristalizar definitivamente en la actual República francesa.

La América, que cedió a la humanidad sus plantas que curan y sus plantas que deleitan, perfeccionó también a Grotius y a Vitoria, estableciendo el arbitraje entre los pueblos, como medio de dirimir sus contiendas internacionales, haciendo desaparecer las posibilidades de conflictos bélicos de pueblo a pueblo al Sur del Bravo, que nos permiten festejar hoy, con la fecha magna del Descubrimiento, el suceso fausto y trascendental de la paz acordada entre dos naciones de común origen, divididas por agria disputa que parecía interminable: Paraguay y Bolivia, países hermanos que han sentido de cerca el horror y devastación de la guerra internacional, el uno mostrando el heroísmo de sus aborígenes y nativos de procedencia hispana y el otro, aliado al Perú, resistiendo la invasión formidable de otra nación hermana.

Bolivia y Paraguay, resolviendo su conflicto por el régimen de derecho, con profundo respeto y acatamiento a la santidad de las obligaciones contractuales, empleando el procedimiento ordenado de la mediación, conciliación o arbitraje en que intervinieron de manera principal Argentina, Chile, Brasil, Estados Unidos, Perú y Uruguay, han abierto el camino definitivo de la paz para la cual se ha organizado nuestra América. Que según afirmó recientemente el ilustre Director General de la Unión Panamericana: «La acción de los gobiernos de las repúblicas americanas, al formular las bases del arreglo definitivo del conflicto del Chaco, es tan sólo la culminación de una larga serie de acontecimientos, todos los cuales han contribuído a crear una situación que, en definitiva, nos ha hecho contemplar la paz de las Américas como cuestión de responsabilidad continental».

El 21 de julio del presente año, señala una fecha gloriosa en los anales de la diplomacia americana al ser firmado el Tratado de Paz del Chaco, cuyo preámbulo afirma lo siguiente: «Las Repúblicas de Bolivia y Paraguay, con intención de consolidar definitivamente la paz y poner fin a las diferencias que fueron causa del conflicto armado del Chaco; inspiradas por el deseo de impedir futuros desacuerdos; teniendo presente que entre los Estados que forman la comunidad americana existen lazos históricos de hermandad que no deben desaparecer por divergencias o acontecimientos que deben estudiarse y resolverse con espíritu de recíproca comprensión y buena voluntad; para la ejecución definitiva de la paz de ambas Repúblicas asumieron en el protocolo del 12 de julio de 1935 y el acta protocolizada de 21 de enero de 1936: «La República de Bolivia, por su Excelencia el doctor Eduardo Diez de Medina, Ministro de Relaciones Exteriores y su Excelencia el doctor Enrique Finot, presidente de la Delegación de ese país a la Conferencia de Paz; y la República del Paraguay por su Excelencia el general José Félix Estigarribia, presidente de la Delegación de ese país a la Conferencia de Paz y los delegados doctores Luis A. Riar y Cardoso; presentes en Buenos Aires y debidamente autorizados por su Gobierno, convienen en concertar bajo los auspicios morales y garantías de seis gobiernos mediadores, el siguiente tratado de paz, amistad y fronteras».

El anterior preámbulo, que ocupará un lugar muy destacado en los anales del Derecho Internacional Americano, permiten proclamar con júbilo indecible ante los pueblos de nuestro Continente, que los principios de derecho mantenidos en los días gloriosos de la emancipación, son hoy los mejores vehículos de la justicia internacional, pues si es cierto que han existido instantes angustiosos y sombríos en la historia de la América libertada por Washington y Bolívar, en que la guerra de conquista surgió y contrariando el apotegma del insigne estadista, se estableció por hechos históricos que la «victoria sí dió derechos», ahora podemos afirmar que ello pertenece al pasado, ya que se han iniciado para América vías de luz y senderos de esperanzas que anuncian una era magnífica de honda y amorosa compenetración entre los pueblos de este Continente, asombro del mundo y honra de la humanidad, porque sabe sustentar sobre firmes pedestales, la libertad consagrada por la democracia, como sistema político que más se compadece con el respeto de los atributos que honran a la estirpe: el decoro y la dignidad del hombre.

Entre los hechos más salientes que han propiciado esta nueva era no debemos silenciar uno que marca un momento de culminación en los destinos americanos y que va extirpando con premura la prevención que ha poco existía entre nuestros pueblos de un idioma y el pueblo de otra lengua, la política del Buen Vecino practicada con lealtad insuperable por un estadista genial, que por su hermoso contenido de confraternidad social y humana merece la profunda devoción de todos los hombres responsables de buena voluntad.

Es de Roque Sáenz Peña, quien más tarde asumió la presidencia argentina, la famosa frase: «América para la humanidad» que ilustre escritor cubano ha expuesto, y no sin fundamentos de razón, que bien pudo ser sugerida por Martí: Si América ha de ser para la humanidad, cómo es posible imaginar entre los dos grupos ingentes, barreras de recelos, de prevenciones y de odios?

Es preciso volver los ojos a Bolívar, al Libertador por antonomasia, es menester recordar que el más genial de los guerreros que ha ha dado el Continente y el más perspicuo de sus estadistas, intentó realizar en el Congreso de Panamá la unión no de «nuestra» América, sino de toda la América; es necesario recordar que Bolívar no hizo exclusión de los anglosajones, como nuestra gratitud cubana no puede olvidar que tuvo el propósito magnífico de libertar, también, la Isla opresa; Bolívar quería que América formase un todo, y cuando contra sus votos quedó rota la Gran Colombia, sufrió el Libertador profundo duelo. No es subdividiendo las naciones como se llega al apogeo de su cultura, de su robustez económica, de sus progresos sociales, sino, muy al contrario, arrasando las barreras, extirpando, sin conquistas, por acuerdo mutuo las fronteras internacionales. Cornejo, en libro valiosísimo, expuso cómo las guerras intestinas han sido imposibles en los Estados Unidos por esa Unidad Federal sólo quebrantada cuando el pacto quiso ser desconocido por el Sur a impulsos, no por cierto caprichosos, sino de fundamentos históricos, raciales y económicos, que estos últimos, aunque equivocados en los Estados australes, poseían dinamismo bastante para desencadenar aquella lucha titánica en que triunfaron, como en definitiva siempre triunfan, la justicia y la libertad.

Y es que los postulados políticos bajo cuya égida surgieron al mundo de la libertad los pueblos de la América, y los pensamientos y doctrinas de sus filósofos y jurisconsultos, han determinado no sólo la organización de América para la libertad, sino algo más poderoso todavía, el mundo de las ideas y los estados de conciencia colectivos, lo que el eminente pensador americano Nicolás Murray Buttler ha llamado en frase de sencilla elocuencia «the International mind» o sea el espíritu internacional que en los países de nuestro Continente es el del predominio del derecho en la resolución de los conflictos internacionales, pues que no hay verdadera justicia allí donde la estructura social se fía al imperio desordenado y egoísta de la fuerza. El espíritu de compenetración continental que orgánicamente anima la vida de las naciones americanas, triunfa decisivamente en nuestra época, convencidas de la incontrastable potencia ideológica de las palabras de Leon Bourgeois: «no hay armonía sin el orden, no hay orden sin la paz, no hay paz sin la libertad, no hay libertad sin la justicia».

En este acto, pues, la América toda puede celebrar también, enorgullecida, la consagración del principio del derecho a la plena existencia de las pequeñas nacionalidades, porque se ha operado al cabo y como culminación de trascendentales sucesos en el orden de la política y de la cultura, una radical trasmutación de valores sobre la idea del Estado en América. El Estado-Poder ha cedido el paso al Estado de Derecho. Al Estado instrumento de violencias y de egoísmos infecundos, ha sucedido el Estado expresión del derecho, a la libertad y a la independencia de los pueblos débiles. Ha entrado en una fase de salvadora superación la exagerada estimación de los conceptos de soberanía e independencia, porque, como dijo en ocasión memorable el insigne internacionalista brasilero Ruy Barbosa, los pueblos no son menos independientes, ni los Estados menos soberanos, porque renuncien al derecho insensato de odiarse, de destruirse, de acometerse y devorarse, sometiendo sus litigios a una justicia constituída por su propia elección, del mismo modo que los individuos no son menos libres y «sui juris», por no reconocérsele el derecho bestial de agredirse y trucidarse, sin responder a los tribunales establecidos por las leyes de cada nación. Al contrario: esas aparentes limitaciones de la libertad y la soberanía son las condiciones esenciales y las garantías impreteribles de la soberanía y de la libertad; porque sin ellas la libertad se pierde en las convulsiones del desorden, y la soberanía se condena a los azares de la guerra».

Así, la América toda acoge como divisa triunfadora de sus designios el apotegma del Lacio «Cedán arma togae» porque ha captado en toda la íntima preponderancia de su valor humano, el magno postulado que formulara Augusto Comte: nadie posee otros derechos que el de cumplir siempre su deber.

Este es el lisonjero panorama del presente, harto distinto del que contemplaban con tristeza nuestros ojos de americanos en un pasado reciente; ha cambiado, sí, se ha transformado: ahora hay fundamento para esperar colaboración cordial, sincera y estrecha entre las dos Américas, olvidando los orígenes diversos y las mezclas raciales diferentes para pensar en un porvenir común que sirva de ejemplo a la humanidad entera del futuro, un Continente organizado en la paz y para la paz, animado del espíritu de solidaridad más íntima, inspirado en las ansias más generosas de cooperación perenne.

La Sociedad Colombista Panamericana de la Habana, organizadora de este acto, institución famosa que tiene entre sus fines los de estrechar cada vez más los lazos de confraternidad y de unión entre todos los pueblos de la América, ha querido festejar este del 12 de octubre como homenaje a la Paz entre Bolivia y Paraguay y no pudo la Sociedad Colombista escoger otro lugar más adecuado que los salones del Consejo Corporativo de Educación, Sanidad y Beneficencia que cuenta entre sus objetivos esenciales los de fomentar y extender la educación pública no sólo entre las clases campesinas cubanas, que son hoy las más necesitadas, sino lo que es de proyección continental más firme y trascendente: establecer un intercambio de colegiales entre los pueblos todos de la América para llegar por vías certeras y seguras a una mejor comprensión de los pueblos de un mismo Continente, que sea asiento inconmovible de una paz basada en la justicia y de una democracia igualitaria que brinde sus frutos bienhechores al progreso y civilización de la América que Colón descubrió al Mundo.

Yo quiero aprovechar la coyuntura que me brinda la Sociedad Colombista Panamericana, prestigiada por la presencia del Cuerpo Diplomático acreditado ante el Gobierno del esclarecido patriota y jurisconsulto doctor Federico Laredo Bru, para anunciar la feliz iniciativa del coronel Fulgencio Batista, americanista insigne, quien con visión clara de estadista ha proyectado en este día, como homenaje a las naciones todas del Nuevo Continente, la creación de las escuelas co-nacionales, que organizará el Departamento de Educación con todo el apoyo y entusiasmo que es usual en quien desde el 4 de septiembre de 1933, viene desarrollando una labor incansable de cultura.

Las escuelas co-nacionales ideadas por el coronel Batista consistirán en establecer un intercambio de jóvenes de edad escolar entre Cuba y las naciones de Norte y Sur América, sirviendo para irnos conociendo los unos a los otros y si la iniciativa encuentra eco en las naciones de nuestro Continente, habremos contribuído a establecer la verdadera corriente de simpatía y comprensión en los problemas comunes que tienen por escenario el fecundo suelo americano.

Conquistando la niñez de todos los países que forman el Nuevo Continente, estableciendo contactos permanentes y personales y relaciones culturales efectivas por medio de las escuelas co-nacionales, no estará lejano el día en que, llegando a ser esos jóvenes los hombres dirigentes en sus respectivos países de origen, hayamos formado la verdadera conciencia americana, capaz de establecer, de manera permanente y efectiva, las bases seguras del progreso y bienestar, que sean baluarte inquebrantable de la paz, de la justicia y la concordia entre los pueblos de América.

Festejemos, pues, con júbilo humano y con egoísmo local, aunque este localismo implique la cuarta parte del globo y la décima de su población, la fecha del Descubrimiento, asociándola, como ha querido esta Sociedad Colombista Panamericana, que me ha conferido el honor de ser su vocero, al pacto de paz firmado entre Bolivia y Paraguay y a la iniciativa magnífica de un poeta cubano, el doctor Andrés de Piedra Bueno, iniciativa feliz en sus nobles propósitos tanto como en los resultados alcanzados, de crear en los límites fronterizos de las dos naciones una escuela que sea común a ambos pueblos, una escuela a la que concurran paraguayos y bolivianos que sea ejemplo luminoso para el mundo y núcleo fecundo que dé origen a millares de escuelas semejantes en toda América: escuela en que se enseñe por encima de todo otro concepto, el alto y próvido de la confraternidad y compenetración humanas, del deber en que estamos todos de crear y no de destruir, llevando como base de la política internacional el amor y no el odio, contribuyendo en la máxima medida de nuestras fuerzas al progreso y ventura de la humanidad sin distingos ni matices. De este modo gozaremos de la satisfacción honda y sentida de haber intentado darle viva realidad a las palabras imperecederas de nuestro José Martí: Hagamos por sobre la mar, a sangre y a cariño, lo que por el fondo de la mar hace la cordillera de fuego Andino. He dicho.

Entrega de los Pergaminos

El Secretario de Estado, doctor Juan J. Remos, después que su colega de Educación leyó su magnífica oración, bajó del estrado y llamó a los señores cónsules de Bolivia y Paraguay, respectivamente, los doctores Eligio de la Puente y Mario Alfonso Caballero, a quienes les entregó luego de tener para ellos frases de amable gentileza, sendos pergaminos bellamente pintados a la aguada, con la leyenda del otorgamiento y con los escudos de Cuba, Paraguay, Bolivia, Sociedad Colombista Panamericana y Consejo Corporativo.

Los agraciados fueron muy aplaudidos e inmediatamente después se escucharon los acordes del Himno Nacional.

Palabras del doctor Miguel A. Campa

El Subsecretario de Estado y presidente de la Sociedad Colombista Panamericana, doctor Miguel A. Campa, dió fin a esta fiesta de confraternidad americana pronunciando un bello y corto discurso, que ofreceremos sintetizado.

Se refirió el doctor Campa—en nombre de la Sociedad que preside—a la fausta conmemoración de la fecha del 12 de octubre, consagrada al Día de la Raza después de la guerra sostenida entre Bolivia y Paraguay, pueblos hermanos. Hizo mención también a los héroes cubanos, caídos en Cali, Colombia, cuando en alas de la fama y de la inmortalidad, llevaban con ellos los ideales panamericanos, ofrendando sus vidas en aras de un mejor entendimiento entre los hermanos de América.

Expresó su agradecimiento, en nombre de la Sociedad Colombista Panamericana, al señor Presidente de la República, a las autoridades de la nación por su concurso prestado a esta obra, a las Fuerzas Armadas de a República y a la valiosa cooperación de los coroneles Batista, González y Pedraza y por último al Alcalde de la Habana, doctor Beruff Mendieta y al Consejo Corporativo.

Con el discurso del doctor Campa, que fué muy aplaudido, se dió fin a la bella fiesta de confraternidad panamericana.

MIRA MUCHO A SU ESPOSA

Luis Veciana, de 26 años y vecino de O-Farrill entre Fuentes y Lanuza, Buena Vista, acusó en la estación de Almendares, a dos hijos de su vecino Mariano Rosquete, los cuales vigilan con fines desconocidos todos los movimientos de su esposa en horas de la noche.

UN COMERCIANTE ES ABUELTO EN UNA CAUSA POR LESIONES, DILUCIDA EN LA AUDIENCIA

El Tribunal Supremo ha aplicado la amnistía de Diciembre al Presidente del Consejo Provincial de Oriente, el cual concertó un duelo con un periodista. El origen fué político

Conforme a la tesis del doctor Ricardo Elizalde, letrado de la Federación Nacional de Detallistas, ha sido absuelto por la Sala Segunda de lo Criminal de la Audiencia el comerciante de esta plaza Cecilio Rodríguez. Se le acusó por el Ministerio Fiscal de lesiones graves, pidiéndosele un año, ocho meses y veintiún días de prisión, pero el citado defensor demostró su irresponsabilidad.

Aplicada la amnistía al Sr. Pimentel

Ha dictado resolución la Sala de lo Criminal del Tribunal Supremo aplicando los beneficios de la amnistía de 23 de diciembre del pasado año al señor Antonio Pimentel Herrera, presidente del Consejo Provincial de Oriente y gobernador en funciones por sustitución del propietario doctor Angel Pérez André, en la causa que se le seguía por duelo concertado con un periodista. Se demostró que el origen del hecho fué esencialmente político.

Ultimos acuerdos del Tribunal Supremo

La Secretaría de Gobierno del Tribunal Supremo dispuso últimamente, la inscripción de los siguientes letrados: Joaquín M. Coronado, René Rodríguez, René Díaz de Villegas, José R. Meneses, Raúl M. Shelton, Angel J. Efren, Blanca Rosa Biard, Julio A. Morales, Eugenio R. Olano, Francisco Fernández, Fernando de J. Fernández, Alberto C. Jiménez, Angel Bruzón, José M. González, Francisco P. González, Mario E. de Cárdenas, Raúl R. O. Soto, Vicente Díaz, Enrique M. del C. Fernández, Bartolomé L. Miranda Emilio Bonich, Antonio Solana, Ernesto Ortiz, Magnérico S. Gallardo Montalvo, Manuel A. de Varona, José M. García, Francisco A. González, Carlos M. R. Díaz, Florentino A. Canales, Orlando R. Martínez, Marcos Hernández, Isaac A. Casariego, Raúl N. Ruiz, Mario Gurdiel, Teógenes Pabay, Manuel Sánchez, Julio M. Urrutia, Antonio J. Arazoza, César Ulises Giménez.

La Sala de Gobierno de dicho Tribunal tuvo por rehusado el cargo de juez municipal de Cruces por el doctor Miguel M. García Calolla; igual el de juez municipal segundo suplente de Abreus por el señor Luis de Moral Nogueras.

El señor Ismael Daumy Vila, escribiente del Juzgado de Primera Instancia del Sur de La Habana, ha solicitado la jubilación forzosa.

El doctor Ciro Jerez Romero ha renunciado el cargo de juez municipal segundo suplente de Santiago de las Vegas; también el señor Mariano Romagosa el cargo de juez municipal primer suplente de Pilón; ha rehusado el cargo de juez municipal primer suplente de Guaniquical el señor José L. Entralgo; igualmente renunció el señor Carlos L. García el cargo de juez municipal segundo suplente de San Diego del Valle.

Se ha comunicado al presidente de la Audiencia de Matanzas, a sus efectos, la pensión concedida a la señora Josefa Penín Cruz, como viuda de Enrique Rodríguez, notario que fué de Jovellanos.

También se ha comunicado al secretario de Justicia el propósito de los contratistas proveedores de efectos de escritorios a algunas Audiencias, de no estar dispuestos a continuar sirviendo los suministros mientras no se les abone lo que se les debe; y a la propia Secretaría que son necesarias varias obras en la Audiencia de Santa Clara, para conservación de documentos en el archivo, alumbrado y servicio de agua; en la citada Audiencia, al igual que en la de La Habana son precisas diversas obras así como aumento en la consignación del material.

SEÑALAMIENTOS PARA HOY
En el Tribunal Supremo

Sala de lo Contencioso Administrativo y de Leyes Especiales: El Estado contra Comisión del Servicio Civil, tres asuntos, sobre reposición de José Dávalos, Rosa Molino y Miguel N. Zayas; letrados R. García Lazo y Federico Castillo. Bartolo Garriga contra el Estado sobre pensión, letrado Enrique Lavernia.

Sala de lo Civil: Mayor cuantía, Rafael Gómez, Demetrio Córdoba, Juan A. Beale y Juan Domenech. Desahucio: Urbano Gómez Cádiz y Pedro Montiel. Audiencia verbal en rollos 289 de 1937 y 136 de 1938.

Sala de lo Criminal: Malversación, Joaquín M. Armas, letrado Pardo; Homicidio, Oriente, Ibrahim Charles, letrado Portela.

En la Audiencia

Sala Primera de lo Criminal: Marcos Rodríguez, hurto, defensor Pérez; Agustín Alfonso, atentado, defensor Villaverde; Armando Rodríguez, rapto, defensor Rodríguez; Joaquín Blanco rapto defensor Solís; Elio Numreb, estafa, defensor Garcilaso de la Vega, acusador Zaldívar; Juan Sosa, disparos, defensor Menció, acusador Lorié; Manuel González, infracción decreto 660, defensor Cartañá; Gabino Lugo, usurpación, defensor Pola.

Sala Segunda de lo Criminal: Ramón Fernández, infracción electoral, defensor Casado; Eugenio Alvarado, amenazas, defensor Sánchez Ocejo, acusador Trujillo; Elio E. Mateo Ramírez Salas, lesiones, defensor Alfonso; José M. Trillo y otros, estafa, defensor Llansó y otros.

Sala Tercera de lo Criminal: Angel Rodríguez, infracción electoral, defensor Lombard; Ernesto Torres, robo, defensor Chediak; Angel Mercé, imprudencia, defensor Feria; Miguel R. Morens, estafa, defensor Muñoz; Víctor Delgado, robo, defensor Chediak; Sergio Yester, homicidio, defensor Chediak; Justo Novo, estafa, defensor Calderón.

Sala Cuarta de lo Criminal: Marcos Rodríguez, hurto, del Real; Gregorio Milián, imprudencia, defensor Riveiro.

Sala Quinta de lo Criminal: Marcelino Tato, infracción electoral; José Trueba, Julio Mancina y otros, por el mismo delito, defensor Villiers, Angulo, Menció y Palma.

No hay que repetir que estos juicios pueden ser suspendidos a los efectos de la aplicación del Código de Defensa Social.

Sala Primera de lo Civil

Accidente del trabajo Amalia Porras, contra The Share Insurance Co Ponente Castellanos, procurador Setmanat.

Audiencia en rebeldía: María Leonor Galdo contra sentencia juez de Primera Instancia de Güines, de 5 de mayo de 1937. Ponente castellanos, doctores Sánchez, Alfonso, procurador Carlés Aggisse.

Un efecto: Testimonio de lugares menor cuantía: Paulino Cuervo contra Sociedad Mercantil de Díaz y Hermano y Salvador y José Díaz. Ponente Castellanos, doctor Pérez Ortega, procurador Peña.

Incidente: José Vilarillo contra Compañía Nacional de Seguros y Fianzas El Comercio, S. A. Ponente Castellanos, doctores López, Beci. Procurador Ceballos, Pereira.

Testimonio de lugares en tercería: Martín Torres contra Banco Agrícola de Güines. Ponente Castellanos, doctores Chardiet, Sánchez. Procurador Dennes. Estrados.

Banco Agrícola de Préstamos S. A. solicitando embargo de bienes de María Guerrero de Luna viuda de Castro Bachiller. Ponente Castellanos. Parte doctor Quesada. Procurador Hernández.

Mayor cuantía: Pedro Alonso contra José M. Rivero. Ponente Castellanos, doctores Entenza, Morís. Procurador Veiga.

Mayor canía: Salustiano Landrove contra Asociación de Dependientes. Ponente Castellanos, doctores Alvarez, Ceballos. Procurador Setmanat, Bosch.

Mayor cuantía Enrique Blanco contra Rogelio Ata. Ponente Castellanos, doctores Juarrero, Ostolaza.

Sala Segunda de lo Civil

The American Agricultural Chemical Company, contra resolución Presidencial. Procurador Veiga.

El Estado contra resolución 889 de la Comisión del Servicio Civil, Manuel Chamizo.

Pérez Hermanos, S. en C., contra resolución del director general de Rentas e Impuestos, doctor López Ibáñez. Procurador Pérez.

Benito Enríquez Goyanes contra resolución 2931 de la Dirección General de Aduanas.

Agusti, Paliza y Compañía, contra resolución del director de Rentas e Impuestos, doctor de la Riva. Procurador Bonome.

United Fruit Company contra resolución Directorio del Retiro Marítimo. Procurador Oliva.

Compañía Reconstructora de Gomas S. A., contra resolución de la Dirección eneral de Aduanas, doctor de la Riva. Procurador Royo.

onzález, Marín y Compañía, contra resolución del director de Rentas e Impuestos, doctor Zayas. Procurador Ramírez. Ponente: Dr. Pumariega.

Procuradores que tienen notificaciones de carácter urgente en la Sala Primera de lo Civil de la Audiencia

José Dennes, Alberto Dennes, Sergio Ponzález Montes, Alberto Núñez, Roberto Abal, Juan Rodríguez Torralbas, Santiago Auduenza, César Rouco, José Luis Llorens, René Carlés, Enrique C. Varona, Luis Castro, Rafael Zuabo, Fernando Udaeta y Arturo Latour.

Tres heridos en un choque ocurrido en el Puente de la Lisa

Un tranbús y un camión se enfrentaron en ese lugar. Desaparecen dos muchachos

Dos menores desaparecen de sus casas

Ante el oficial de guardia en la Subestación del Reparto Almendares, denunció Alejandrina Amor Losada, vecina de Amistad 4, que su hijo José Laguardia Amor, de 14 años, se había fugado hace varios días del colegio Artesianos, en la Víbora, viniendo para la casa de sus abuelos en el Reparto Almendares, de donde volvió a fugarse hace seis días, sin que se tengan noticias de su paradero.

También denunció Isabel Ortega Quintero, vecina de Avenida Primera y 7, que su hijo Rodolfo Martínez Ortega, de 16 años, desde hace tres días salió a vender dos hojas de billetes y no ha regresado, por lo que teme que le haya ocurrido alguna desgracia.

Tres heridos en un choque en La Lisa

En las primeras horas de la mañana en el puente de La Lisa chocó el tran-bus número 42, que manejaba el chofer Domingo Mambuca Albelo, de 37 años, vecino de Rayo 262, con el camión de repartir helados número 65,423, que guiaba el chofer José Flores Martínez Iglesias, natural de España, de 30 años y vecino de Concha 1. Flores acusó a Mambuca de traficar con poca luz y de tirársele encima, causándole lesiones y averías por más de cien pesos. En el accidente resultó lesionado también el conductor del tran-bus, Alberto Jombon Ventura, de 20 años y vecino de Maceo y R. Collazo. Los dos fueron asistidos por el médico de guardia en la Casa de Socorro. A los tres se le señalaron cien pesos de fianza, que no prestaron, ingresando en el vivac.

Se fracturó un brazo huyendo

Salustiano Cabrera Vidal, de 46 años, vecino de Maceo 277, Pogolotti, fué asistido por el Dr. Calves de la fractura del húmero derecho. Declaró al sargento Angel García, de la Policía, que estaba jugando al dominó y que al sentir un corre-corre y salir huyendo se dió un golpe en el brazo fracturándosele casualmente.

A. Martínez,
Corresponsal.

Prohiben entrar en E.U. a un autor de libros comunistas

Es un aristócrata inglés que fué expulsado hace 3 años de la nación vecina

NEW YORK, Oct. 12. (Exclusivo). Evelyn John St. Loe Stranchey, aristócrata inglés, que ha escrito algunos libros defendiendo el credo comunista, tendrá que volver a Inglaterra, de Ellis Island, y no podrá desembarcar en los Estados Unidos, dijeron hoy las autoridades de Inmigración.

Después de una controversia en la que tomó cartas el departamento de Estado de Washington, el comisionado de Inmigración de New York dijo que Strachey podría ingresar en los Estados Unidos sólo regresando a Londres y haciendo visar debidamente su pasaporte.

Strachey llegó en el vapor «Normandie» con un pasaporte visado por el embajador americano en Londres; pero cuando el vapor llegó a New York, el departamento de Estado anunció que había decidido cancelar el visado. Con ello se impidió que los abogados del joven autor inglés pudieran entablar pleito.

Strachey visitó los Estados Unidos en 1935 y varias sociedades católicas y la Legión Americana pidieron al Gobierno que lo deportara. Fué detenido en Chicago, donde estaba conferenciando sobre su libro más reciente. Declaró ante el comisionado federal que él no era comunista, y se le permitió continuar su serie de conferencias; pero, más tarde, se ordenó su deportación. Dos días antes de dictarse la orden, Strachey había regresado a Inglaterra.

Las autoridades de Inmigración sostienen que la orden está todavía en vigor. El abogado de Strachey dijo que si el caso estuviera en manos del departamento del Trabajo, bajo cuya jurisdicción operan las autoridades de Inmigración, podría apelar; pero que como el departamento de Estado se ha ingerido en el asunto, no hay medio legal de obtener permiso para que Strachey pueda entrar en el país.

Louis P. Birk, jefe de la casa editora que publicó su último libro, titulado «Esperanza de América», propuso depositar una fianza de mil dólares para que dejaran desembarcar al autor, pero no se le aceptó.

MURIO UN MENOR A CAUSA DE LA FRACTURA DE UN BRAZO EN EL HOSPITAL DE S. LA GRANDE

Celebrado el «Día de las Américas» con mucha brillantez en Santiago de Cuba. Ofrendas florales a Martí, a Colón y al P. Bartolomé de las Casas. Banaguises espera unas obras

PINAR DEL RIO

GRAVE SITUACION CONFRONTA EL GOBIERNO PROVINCIAL

PINAR DEL RIO, octubre 12.—Grave situación confronta el Gobierno Provincial con motivo de la supresión de la subvención que habíase asignado durante cuatro años, por Ley del Congreso de la República, ante la imposibilidad de sostener el Consejo. Dicha subvención hácese necesaria pues de lo contrario quedarán cesantes el próximo mes de diciembre, cerca de sesenta empleados, con lo cual se quedarán sin pan otras tantas familias, acentuándose la horrible situación económico por que atraviesa la provincia actualmente, con motivo de la baja del tabaco y la falta total de trabajo. Las clases vivas de la provincia, verían con gusto que el Gobierno hiciera lo posible por solucionar el problema, a fin de evitar la cesantía de tantos empleados.—**Guillermo Rodríguez**, corresponsal.

SANTA CLARA

SE ESPERA EL COMIENZO DE LAS OBRAS DE LA CARRETERA

BANAGUISES, octubre 12. DIARIO, Habana.—El pueblo, regocijado, espera el comienzo de las obras de la carretera de Colón a Banaguises, con lo cual mejorará la situación económica de suyo difícil de esta zona.

El Magisterio del Distrito confía en la promesa del Secretario de Educación relativa a la restitución del sueldo a los educadores del pueblo, destacados miembros de la Asociación.—**Ramos**, corresponsal.

SENTIDO FALLECIMIENTO DE UN MENOR

CIFUENTES, octubre 12. DIARIO, Habana.—En el Hospital de Sagua la Grande ha muerto el menor de la raza blanca Gerardo Rivero Márquez, vecino de este pueblo, a consecuencia de la fractura del brazo derecho que sufrió en días pasados al caerse del caballo que montaba. Su muerte ha causado profunda pena en la localidad. — **Mario Olivera Aréchaga**, corresponsal.

ORIENTE

MUERTO POR UN CAMION

MANZANILLO, octubre 12. DIARIO, Habana.—El camión que manejaba Fernando García arrolló hoy al anciano vendedor de billetes José Castillo, dejándole muerto.—**José Girona**, corresponsal.

EL DIA DE LAS AMERICAS

SANTIAGO DE CUBA, octubre 12. Se ha celebrado en esta ciudad el Día de las Américas, de acuerdo con el programa organizado por el Gobernador Dr. Pérez André. En el Palacio de Gobierno se ofreció un ponche de honor a todos los cónsules acreditados en esta ciudad, pronunciándose patrióticos discursos.

En la tumba de Martí se depositó una ofrenda floral, como ciudadano de América.

También se depositaron ofrendas ante la estatua de Colón y en el monumento del P. Fray Bartolomé de las Casas.

En la Iglesia Catedral celebróse una misa solemne.—**García**, corresponsal.

Exito del Congreso de Criminología en la urbe bonaerense

Acto en honor de Martí, fué celebrado en México. Altas las recaudaciones consulares

El señor Manuel García Blanco, jefe del negociado de Contabilidad Consular, de la Secretaría de Estado, ha informado que en dicho negociado se ha recibido, durante los días del 1ro. al 8 de los corrientes, la suma de $41,657.87 por concepto de recaudaciones consulares.

Congreso Latinoamericano de Criminología

El señor ministro de Cuba en la República Argentina informa a la Oficina Panamericana de la Secretaría de Estado, del éxito alcanzado por el Primer Congreso Latinoamericano de Criminología, recientemente celebrado en la ciudad de Buenos Aires.

Afirma el señor ministro que, durante el Congreso y aún después de cerradas sus deliberaciones, escuchó de labios de distintos señores delegados cálidas frases de elogio a los méritos de penalistas cubanos de tanto prestigio como los doctores Guillermo Portela, Aurelio Fernández Concheso, Fernando Ortiz e Israel Castellanos.

En memoria de Martí

El doctor José Manuel Carbonell, embajador de Cuba en México, ha informado a la Secretaría de Estado que recientemente la sociedad «Renovación» organizó en dicha ciudad de México una sesión extraordinaria dedicada a la memoria del apóstol José Martí.

LA LLUVIA EN LA REPUBLICA

Durante las veinticuatro horas vencidas a medio día de ayer, según informan de la Secretaría de Comunicaciones, llovió en los siguientes lugares:

Provincia de Pinar del Río: Consolación, Quiebra Hacha, Guanajay, Orozco, central Niágara, San Cristóbal, Consolación del Sur, Herradura, Puerta de Golpe, La Coloma, Viñales, San Luis, San Juan y Martínez, Sábalo, Guane, La Fe, Remates, Las Martinas, Cortés, Mantua, Arroyos de Mantua, Dimas, Pilotos, Cayo Mazón y Pinar del Río.

Provincia de La Habana: Gerardo Peraza, Ciudad Escolar, Ceiba del Agua, Cuatro Caminos, Managua, Santa Cruz del Norte, Calabazar y Güines de Melena.

Provincia de Matanzas: Cárdenas, Lso Arabos y Matanzas.

Provincia de Santa Clara: Llovió en toda la provincia.

Provincia de Camagüey: Minas, Nuevitas, Senado, Morón, Sola, Esmeralda, Cunagua, Céspedes, Piedrecitas, Agramonte, Ceballos, Falla, Baraguá, Sibanicú, Najasa, Francisco, Cascorro, Manopla, Violeta, Velasco, Jatibonico, Júcaro, Punta San Juan, Punta Alegre, Pina y Camagüey.

Provincia de Oriente: Manatí, Tunas de Vázquez, Puerto Padre, Velasco, Gibara, Santa Lucía, Bayamo, Cristo, Ra, La Maya, Songo, Palma Soriano, Biram, Preston, Mayarí, San Luis, Cacocajó, Báguanos, Antilla, Caney, y Santiago de Cuba.

CRUCIGRAMA

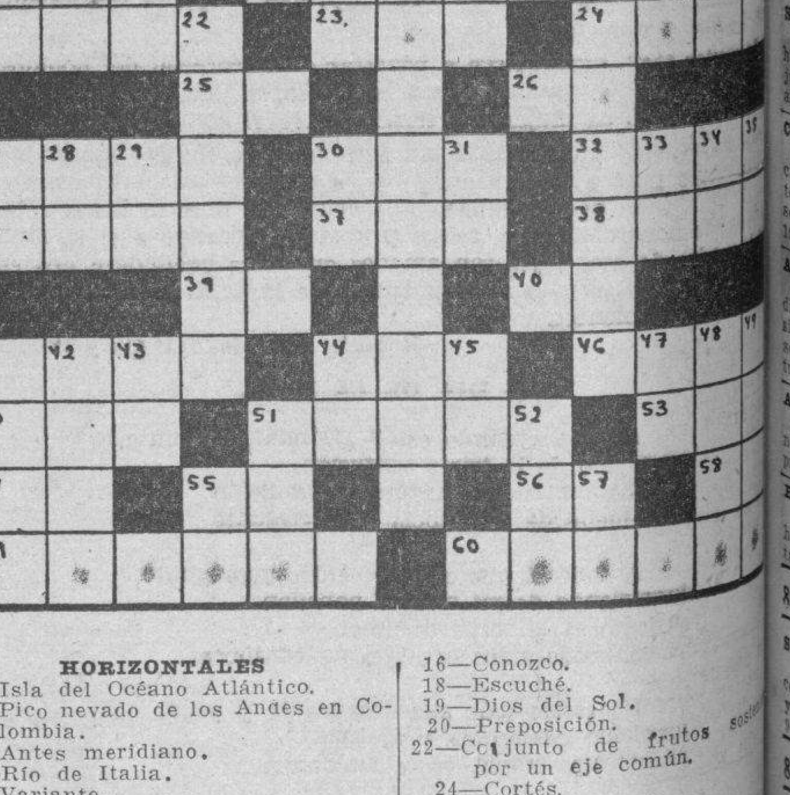

HORIZONTALES

1—Isla del Océano Atlántico.
5—Pico nevado de los Andes en Colombia.
10—Antes meridiano.
11—Río de Italia.
13—Variante.
14—Es (en inglés).
15—Yunque peñueño de plateros.
17—Río de Francia.
20—Nombre femenino.
21—Flúido sutil.
23—Cólera.
24—Estado de la Indochina sometido al protectorado de Francia.
25—Interjección.
26—Antiguo nombre de la nota do.
27—Quiebra.
30—Río de Galicia.
32—Hijo de Isaac y de Rebeca.
36—Cacahuete.
37—Volcán de la isla de Mindanao.
38—Profeta, entre los moriscos.
39—Sílaba que repetida resulta un apodo familiar.
40—Preposición inglesa.
41—Lago de Italia.
44—Río de Italia.
46—Cuerno.
50—Yerno de Mahoma.
51—Cuerpo simple que se usa como desinfectante.
53—Prefijo que significa tres.
54—Número romano.
55—Diptongo.
56—Isla de la costa occidental de Francia.
58—Preposición.
59—Ciudad de Francia.
60—Aureola.

VERTICALES

1—Especie de acebo de la América Meridional.
2—Obispo de Palmira y confesor de Carlos IV.
3—Associated Press.
4—Especie de berza.
6—Prominencia que forma la superficie del agua agitada.
7—Variante.
8—Moneda griega antigua.
9—Provincia de la India inglesa.
12—Clase de astrópodos.
16—Conozco.
18—Escuché.
19—Dios del Sol.
20—Preposición.
22—Conjunto de frutos sostenidos por un eje común.
24—Cortés.
27—Número romano.
28—Dios del Sol.
29—Afirmación Nacional.
30—Sociedad Anónima.
31—Voz que se usa repetida para arrullar a los niños.
33—Sociedad Anónima.
34—Preposición inseparable.
35—Diptongo.
41—Hijo de Adán y Eva.
42—Vasija.
43—Nota musical.
44—Contracción.
45—Terminación de infinitivo.
47—Sociedad de Torcedores.
48—Serie de carruajes enlazados.
49—Presto.
51—Tiempo del verbo caer.
52—Metal.
55—Ello (en inglés).
57—Terminación de infinitivo.

A. L.

Solución al Crucigrama anterior

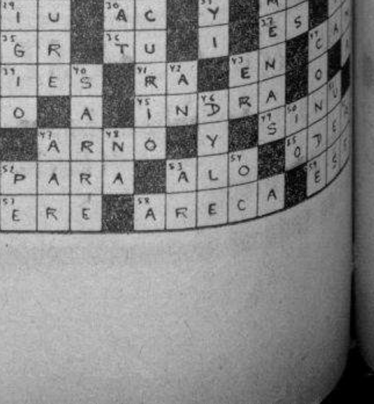

M.E.C.D. 2016

Anuncios Clasificados de Ultima Hora

COMPRAS

17 MUEBLES Y PRENDAS

A-9003 COMPRO MUEBLES DE TODAS clases, objetos de arte, de oficina todo, lámparas, camas hierro, enseres de establecimientos, máquinas de coser, ropa de caballero. Pago bien. A-9003

A-9003 COMPRO MAQUINAS DE coser Singer, ropa caballero. Pago bien.

Arrendamientos

A-1 FINCAS RUSTICAS-URBANAS

SE DESEA ARRENDAR FINCA PROpia para potrero, necesario tenga buen pasto y aguadas, a no más de 50 kilómetros de la capital. Informes: teléfono F-2317 exclusivamente de 12 a 2.

VENTAS

48 CASAS

$3.850. OPORTUNIDAD UNICA

Enamorados 316 entre San Julio y Durege, 4 cuartos, hall central, jardín, portal, sala, gran comedor y cocina, lujosamente decorada, dos baños. Dueño: Cuba 44 y Tejadillo. Romero Jordán.

CASA - QUINTA

Vendo en Loma del Mazo, sin estrenar, estilo colonial, próximo a los mejores colegios de la Víbora: Hermanos Maristas, Lourdes, Instituto de la Víbora, Salesianos. Compuesta gran jardín, portal, sala, comedor, 3 habitaciones, closets, lujoso baño intercalado, agua caliente, cuarto y servicio criados, terreno para garage, lavadero y patio. Véala a todas horas, Avenida Juan Bruno Zayas, entre Vista Alegre y Carmen. $5.500. Informes: A-8382.

50 FINCAS RUSTICAS

SE VENDE: CARRETERA DE JIBAro a Calabazar, la finquita «Bella Concha»: 10.000 metros cuadrados mil pesos contado y $500.00 a plazos buena para recreo, con casita madera, pozo artesiano, frutales variados chicos y grandes, muchos en producción. Lo más sano y la mejor agua, luz. Para informes en la misma, el inquilino o el dueño: Calzada Bejucal, entrada Rancho Boyeros, Finca «Baluarte», La Candelaria, Castor. No corredores.

51 ESTABLECIMIENTOS

POR NO PODERLA ATENDER SE vende la fonda de Infanta y Cádiz. Vea su despacho diario.

56 MUEBLES Y PRENDAS

SE VENDE MAGNIFICO REFRIGErador eléctrico Westinghouse, 6 p. c., todo porcelana. Verse de 9 a 12 a. m., en 17 número 355, entre G. y H., Vedado.

60 INSTRUMENTOS DE MUSICA

VENDO UN PIANO EN $15.00, PROpio para estudio; y otro precioso piano chico, propio para persona de gusto, en Aramburo 58, antiguo, casi esquina a Zanja.

61 DE ANIMALES

VENDO 2 TOROS DE PURA SANgre Jersey y Holstein, ambos hijos de magníficos ejemplares de su clase. Grandes reproductores para ganaderos progresistas. Para informes teléfono F-2317, exclusivamente de 12 a 2.

62 OBJETOS VARIOS

SE VENDE UN MOSTRADOR Y UN respaldo de cantina, de cedro, y unas sillas de uso, todo muy barato. Para verlo, en 12 y Zapata, café Vedado. Telf. F-6009.

INTERES GENERAL

¡¡PETROLEO!!

Vendo mina petróleo con título propiedad por encontrarse enfermo su dueño. El Geólogo míster Grey, que descubrió el petróleo en Venezuela, me lo encendía. No trato con insolventes. Quinta Dependientes Pabellón Gómez No. 149 1 a 6 p.m.

ALQUILERES

84 HABITACIONES

SE ALQUILAN EN MALECON 55, segundo piso, derecha, a personas honorables, dos hermosas habitaciones, juntas o separadas. Tienen lavabo y agua abundante.

CASA FAMILIA RESPETABLE. SE alquila habitación con o sin servicio, anexo baño, agua caliente; se toman referencias, matrimonio solo, señoritas, hombre solo. M 255 entre 19 y 21 Vedado, Telf. F1-6392

ALQUILO HERMOSA HABITACION alta con su baño completo independiente a hombres solos o matrimonio sin niños con luz, (hay teléfono), personas de moralidad. Milagros 307 entre Zayas y Cortina, Santos Suárez.

ALQUILO UNA O DOS HABITACIOnes, con o sin muebles y una magnífica sala, vista a Prado. Prado 65, primer piso.

EN LO MEJOR DEL VEDADO: CALzada 510, entre D. y E. se alquilan 3 habitaciones unidas con servicio, puntual. Entrada independiente.

85 NAVES - LOCALES

SE ALQUILA UNA NAVE DE QUInientos metros propia para almacén, depósito o industria en Subirana y Llinás. Informes en la misma de 9 a 11 y 2 a 5.

87 HABANA

$34.00 ALQUILO

A familia moralidad, lindo primer piso, Hospital esquina Jovellar, altos bodega: sala, comedor, 3 cuartos, cuarto baño intercalado moderno, servicios criados. Informes: bodega y hotel Pasaje, Del Busto.

SE ALQUILA: NUEVA DEL PILAR 55, bajos: sala, saleta, 5 cuartos, baño intercalado y demás servicios. Informes: Estrada Palma 160, altos. La llave al lado.

$22.00 Y $28.00. MODERNOS BAJOS y altos con dos y cuatro habitaciones, sala, comedor, lujoso baño. Muy frescos, entre dos líneas tranvía, Vives y Fernandina.

SE ALQUILA PRIMER PISO TRES habitaciones etc. $36. Edificio Ruisánchez. Angeles esquina a Estrella. Llaves mueblería, bajos. Teléfono: M-2024

ALQUILO BAJOS PAULA 25, ACAbados de pintar. Sala, saleta, cuatro cuartos, comedor, cocina y demás servicios. Puede verse a todas horas.

Suscríbase al DIARIO DE LA MARINA por los teléfonos M-7911, M-7912 y M-7913, y por medio de sus agentes en todo el territorio nacional

ALQUILERES

87 HABANA

CUARTELES 19, LUGAR CENTRICO, alquilo fresco piso alto: sala, comedor, dos habitaciones, baño intercalado, agua fría y caliente cocina. Llave la misma. Informes: O-Reilly 11, quinto piso.

$28.00 ALTOS NUEVOS Y $30.00 ROmay 25 entre Monte y Zequeira, pisos con 3 cuartos y servicios criados. demás comodidades. Agua abundante. Informan Librería Abella U-5783.

HABANA: ALQUILO CASA SALUD Nro. 119 entre Chávez y Belascoaín, único piso alto. Sala, recibidor, cuatro cuartos, baño intercalado, abundante agua, comedor, cocina, servicio criada. Informan H Nro. 513 altos, entre 21 y 23. Teléfono F-4213. Llave en el tren de lavado.

ALQUILO ESPLENDIDOS ALTOS DE aSn Lázaro No. 1216, entre M. y N. Portal, sala, recibidor, comedor, cuatro cuartos, 2 baños, cuarto criada y servicios. Informes en la misma 8-12 a.m. 1.30 a 6. Precio: $85.

88 VEDADO

VEDADO: LUJOSO PISO, 4 HABITAciones, dos baños, espléndidos closets forrados cedro, 2 cuartos, baño criados, garage $80.0. Calle 11 número 858, entre 4 y 6.

SE ALQUILAN LOS ALTOS O BAJOS 23 1009 entre 4 y 6 sala, comedor, cinco cuartos, 2 baños, terraza, amplio patio, garage, cuarto servicio criados.

ALQUILO CHALET CALLE 15 ENtre J-I Nro. 257 5 cuartos, baño intercalado recibidor sala, comedor en los bajos 3 cuartos criado y garage. Informes en la misma de 8 a 12 a. m. 1.30 a 6. Precio: $85.

ALQUILO MODERNOS ALTOS CAlle E Nro. 317 entre 11 y 12 Reparto Batista. Sala, recibidor, dos cuartos, baño intercalado, comedor al fondo. Ruta 23 por la puerta. Llave en los bajos. Informan Telf. F-4569

89 CERRO - PALATINO

SE ALQUILA EN EL CERRO, SANtovenia 114, altos, con dos cuartos, baño y comedor, cocina y terraza al frente, muy cómodos y baratos. Informes y llaves, los bajos. Teléfono: F-6009.

90 MARIANAO - REPARTOS

SE ALQUILA CASA: PORTAL, SAla, 3 cuartos, hall, comedor, baño intercalado, garage, servicio criados. Calle B. y Consulado, reparto Almendares, Mariánao. Informes: Teléfono FO-3109.

SE ALQUILA CASA AMUEBLADA 3 dormitorios, 2 baños, estudio, garage y demás comodidades. Puede verse de 3 a 5 p.m. Calle 8 entre 11 y 13 reparto Almendares.

MIRAMAR. 5a AVENIDA ESQUINA 8, espléndida residencia amplia, moderna lujosa con o sin muebles. Rodeada jardín, portal, gran vestíbulo, 2 salas; magnífico comedor etc. altos: 5 grandes dormitorios, 2 baños, terrazas. Garage 2 máquinas de 10 a 12 y de 2 a 5.

91 JESUS DEL MONTE - VIBORA

SE ALQUILA LA CASA MIGUEL FIgueroa Nro. 256 moderno entre Santa Catalina y Milagros, con jardín, portal, sala, recibidor, galería, 3 cuartos con baño intercalado, comedor, pantry, cocina, todo moderno y otras comodidades 2 cuartos altos con su bañoy garage, patio cementado con árboles frutales. Informan en la misma a todas horas.

SE ALQUILA LA MODERNA CASA Santa Catalina 561, entre Mayía Rodríguez y Goicuría, compuesta de jardín, portal, sala, recibidor, cuatro habitaciones con cuarto de baño intercalado, comedor, pantry, cocina, despensa, cuarto de criada con baño, garage, cuarto de chauffeur con baño, patio y traspatio grande. La llave en la misma. Informan: Telf. A-9349 de 8 a 11 y de 2 a 5.

SE SOLICITAN

104 COCINERAS Y COCINEROS

SE SOLICITAN UNA COCINERA Y una para limpiar por horas. Han de ser españolas. Informes: Amargura 80, cuarto piso.

SE SOLICITA SEÑORA BLANCA, 45 años, que esté acostumbrada a los quehaceres de su hogar, que sea decente y buen carácter, para cocinar a 3 personas. Dormir colocación y traer referencias, si es buena cocinera, si no, no presentarse: $12.00. D. número 153, bajos, entre Línea y Calzada.

105 MANEJADORAS

SOLICITO MANEJADORA BLANCA, que tenga práctica y referencias. No menos de 25 años. Sueldo: $15.00. 6 entre Quinta y Tercera, La Sierra. Telf. FO-1769.

115 OFICINISTAS

NECESITO DOS DEPENDIENTAS Y un joven para trabajar oficina comercial. También necesito un sereno, un camarero, un jardinero, un chauffeur y un criado. Sueldo. $25 Compostela 58 agencia.

116 SOCIOS

BUEN NEGOCIO: ARRIENDO O ADmito socio para un buen garage por no poderlo atender, bar «Los Cinco Hermanos», Zanja y Lealtad.

SE OFRECEN

118 CRIADAS-CRIADOS

SE OFRECE UNA JOVEN ESPAÑOla para cuartos o manejar niños mayores de dos años. Tiene referencias de buenas casas. Telf. FO-2497.

SE DESEA COLOCAR UNA MUCHAcha española, para cuartos, entiende de algo de costura, lava y plancha ropa fina. No menos de $20.00. Tiene referencias. Informes: Telf. U-6606.

DESEA COLOCARSE UNA JOVEN de mediana edad, para limpiar o manejar, con referencias. eléfono: A-8663.

SE DESEA COLOCAR UNA JOVEN para limpiar, duerme en la colocación. Tiene buenas referencias. Llame: Telf. A5-4721.

JOVEN BLANCA DEL PAIS, PREsentable, conocedora de su deber, desea colocarse de criada de mano, cuartos o comedor. Duerme o no. Tiene referencias: $15.00 adelante. Informes: FO-1077.

SE DESEA COLOCAR UNA JOVEN española para criada de mano, sabe servir a la rusa, va a los repartos, plancha ropa fina. Tiene referencias, lleva tiempo en el país. Telf. F-6029

SE DESEA COLOCAR UNA JOVEN española de criada de mano en casa de moralidad. Sabe cumplir con sus obligaciones. Informan en San Rafael número 463. elf. M-2190.

DESEA COLOCARSE UNA JOVEN española para cuartos o cocinar y limpiar a matrimonio, sabe lavar ropa fina, no menos de $20. Tiene referencias. Telf. I-7320.

SE OFRECE MUCHACHA DE COLOR fina, sirve bien comedor, coser algo, lavar, planchar Tiene muy buena presencia y referencias. M-7122

SE OFRECE UNA CRIADA DE MAno blanca o para cocinar o para manejadora, buenas referencias. Informan F-3921

SE OFRECEN

118 CRIADAS-CRIADOS

SE OFRECE UN CRIADO DE MANO que sabe servir a la rusa, y hacer cokteles, blanco, con buenas referencias. Informes F-3921

JOVEN INGLES, FINO, HABLA ESpañol, desea empleo doméstico, corta familia, puede ir al interior o extranjero. Teniente Rey 15 departamento 7, de 10 a 2.

SE OFRECE BUEN CRIADO ESPAñol. Es cumplidor y tiene buenas referencias. Telf. F-6086.

DESEA COLOCARSE UNA MUCHAcha española, para la limpieza de un matrimonio. Tiene muy buenas referencias. Telf. I-5387.

SE DESEA COLOCAR UNA MUCHAchita del campo para limpiar o entretener un niño. Prefiere poco sueldo pero buen trato, duerme en el trabajo. Calle 10 número 55, entre Tercera y Quinta, Vedado. Telf. F-4186.

SE DESEA COLOCAR UNA MUCHAcha blanca, del campo, con muy buenas referencias, para cuartos o comedor. Es fina y de muy buena presencia y sabe cumplir con su obligación. No se coloca menos de 20 pesos. Telf. M-8076.

JOVEN ESPAÑOLA DESEA COLOcarse de criada de mano. Tiene referencias. Telf. U-5508.

SE DESEA COLOCAR UNA MUCHA. cha española, para criada de mano. Entiende de cocina. Telf. U-6248.

SE OFRECE UNA JOVEN DEL PAIS para todos los quehaceres de la casa. Después de las 8 a. m. F-3630.

SE DESEA COLOCAR UNA MUCHAcha española para cuartos o comedor, menos de 17 a 20 pesos no llamen, tiene referencias. Pra, teléfono M-2871

SE DESEA COLOCAR UNA ESPAñola para criada de mano o para cuartos, es muy cumplidora y sabe trabajar. F-6276.

119 COCINERAS-COCINEROS

SE OFRECE MUCHACHA DE COLOR para cocinera o criada de mano. Duerme en la colocación. Sra. Rodríguez: I-3552.

SE OFRECE ESPAÑOLA PARA COcinar y ayudar a la limpieza. Es formal y duerme en la colocación: M-2183.

SEÑORA INGLESA DE COLOR, RESpetable, desea colocarse para cocinar solo con familia americana o cubana de habla inglesa. Tiene referencias y no pretensiones. Informes: FO-2015.

SEÑORA DE MEDIANA EDAD, ESpañola, con inmejorables referencias, desea colocarse para cocinera, con familia cubana o americana. Hace o no repostería. También todo el trabajo o matrimonio. Informes: FO-1077 y FO-2015.

SE DESEA COLOCAR UNA ESPAñola para cocinar y limpiar; y otra para criada. Tienen buenas referencias. Telf. X-2212.

COCINERA REPOSTERA, ESPAÑOla, de mediana edad, desea colocarse en casa particular. No menos de $20.00 o $22.00. Telf. M-2263.

DESEA COLOCARSE ESPAÑOLA DE mediana edad para cocinar o cocinar y limpiar, o se coloca por horas. Informes: M-4140. Mercado Tacón 89 y 98. Tiene referencias.

SE DESEA COLOCAR UNA BUENA cocinera inglesa de color, sabe hacer toda clase de dulces. Tiene referencias, se coloca con familia americana o cubana. También para casa de caballero solo, para casa de huéspedes o particular. Telf. F-4449.

SE DESEA COLOCAR UNA COCINEra de mediana edad, duerme en la colocación. Telf. F-3060.

SE OFRECE COCINERA DE COLOR repostera, para criada de mano, con buenas referencias. Informan F-3921

SE DESEA COLOCAR SEÑORA DE mediana edad, española, cocina a la española y criolla, sabe algo de repostería, tiene referencias. Informan Telf. U-6673

DESEA COLOCARSE UNA COCINEra repostera en general, española con inmejorables referencias; sabe hacer plaza, si desean, no menos de $20; no duerme en la colocación. Telf. FO-1570.

SE DESEA COLOCAR ESPAÑOLA para cocinar, es cocinera y repostera, tiene buenas referencias. Informan Telf. I-3765

SE OFRECE UNA COCINERA INglesa repostera o para criada, buenas referencias. Informan F-3921

SE OFRECE UNA COCINERA REpostera española o para criada de mano con buenas referencias. Informan F-3921

SE DESEA COLOCAR UNA SEÑORA joven española para cocinar o para todos los quehaceres de un matrimonio solo. Sabe bien su oficio y cumplidora en su obligación y tiene buenas referencias, la desea en el Vedado y duerme fuera. Telf. F-2567.

COCINERO ESPAÑOL SIN FAMILIA desea colocarse en casa particular, comercio o finca de campo, cocina española y criolla y repostería. Tiene buenas referencias. Telf. M-4568

DESEA COLOCARSE UN MAESTRO cocinero y repostero de color para casa particular, prefiere familia prominente y de buen gusto, tiene recomendaciones. Llame: Telf. F1-6391, Miguel.

COCINERA ESPAÑOLA SE DESEA colocar para cocinar o cocinar y limpiar corta familia, entiende de toda clase de cocina y tiene muy buena sazón, no duerme en la colocación ni saca comida. Referencias Telf. M-1959

SE DESEA COLOCAR UNA MUCHAcha española para cocinar solo, o limpiar, es formal, tiene referencias, si es necesario va al campo. o repartos. Telf. U-7084.

DESEA COLOCARSE UNA MUCHAcha española para cocinar y limpiar a corta familia o para criada de mano, sabe un poco de repostería, es formal y cumplidora y muy aseada y limpia, tiene referencias, no le importa ir a los repartos. Telf U-5470

SE OFRECE UNA COCINERA PARA cocinar y ayudar a cocinar solo. También cocino y limpio, desempeño una buena cocina. Tengo buenas referencias: F-2524.

SE OFRECE UNA BUENA COCINEra para cocinar solo o cocinar y ayudar. También cocino y limpio, salgo a los repartos, duermo en la colocación o fuera: M-1149.

JOVEN ESPAÑOLA DESEA COLOcarse para cocinar solamente, tiene buenas referencias. Telf. A5-3492

122 INSTITUTRIZ

ENGLISH SPEAKING GIRL SEEKS employment as nurse maid english speaking family or couple mable. FO-2751

125 CHOFERES

SE OFRECE UN CHOFER ESpañol para casa particular, es cumplidor en el trabajo, tiene referencias, llámelo al Telf. F-6260.

CHAUFFEUR MECANICO ESPAÑOL 20 años de práctica y referencias a satisfacción se ofrece a casa particular de seriedad. Telf. M-6034.

131 OFERTAS VARIAS

DESEA COLOCARSE SEÑORITA PAra atender una consulta, auxiliar de enfermera o dama de compañía. Teléfono F-6744

SE DESEA COLOCAR UN MATRImonio español de mediana edad de encargado de casa inquilinato o portero y práctico en toda clase de trabajo a cambio de una habitación. O-Reilly Nro. 40 de 10 a 12 Teléfono: M-4569 Pedro López.

Profesionales

1 ABOGADOS Y NOTARIOS

DIVORCIOS ANTE NOTARIO POR recíproco dicenso. Matrimonios en la casa. Declaratorias de herederos ante notarios. Cobro de reclamaciones importantes. Asuntos notariales. Bufete y notaría Argaín, La Metropolitana 438. Telfs. M-9335 y F-3352.

BUFETE DEL DOCTOR NILO PICAzo Cossío: Asuntos civiles y mercantiles. Administración de bienes. Solución rápida de problemas hipotecarios, edificio «La Metropolitana», departamentos 336 y 337. Telf. M-6031. Consultas: de 4 a 5 p. m.

DIVORCIOS

En 14 días divorcios Cubanos y extranjeros en toda la República. Plazos cómodos. Matrimonios en su domicilio. Ciudadanías. De 9 a. m. a 6 p.m. Concordia 172 y Manrique, altos. Dr. Angel Fernández.

IMPORTANTE: COMPRA-VENTA DE casas gestiones administrativas, cancelación de antecedentes penales cambio de nombres y apellidos, divorcios, cobro de cuentas desahucios. Doctor Cuba. Lealtad 623 Habana.

ME HAGO CARGO DEMANDAS, DIvorcios rápidos, matrimonio notarial, cartas ciudadanía, pasaportes, declaratoria herederos, etc. Véame. Anticipo gastos. Bufete Alberto Cuervo. Edificio Metropolitana, 342. Teléfono M-2808. O-Reilly y Aguacate.

DIVORCIOS, MATRIMONIOS RAPIdos, precio especial, declaratoria de herederos, reclamaciones, participaciones se compran o hipoteca; pago de contribuciones y gestiones en O Públicas y otras oficinas, escrituras y demandas I-6235.

BUFETE JURIDICO
TERRY-BORROTO

Cobramos toda clase de cuentas, por difíciles que sean; compramos cesiones hereditarias; tramitamos licencias de armas en 72 horas. Visítenos o escríbanos. BUFETE TERRY BORROTO, Edificio Larrea. Empedrado y Aguiar. Telf. A-3644. Habana

3 DRES. EN MEDICINA

INSTITUTO UROLOGICO FRANCES

Tratamientos por especialistas de Universidad París. Impotencia, piel, sífilis, gonorrea aguda y crónica, venéreas, úlceras, varicosas, reumatismo, etc. Métodos científicos garantizados. Belascoaín 1,158. Cuatro Caminos.

DRA. MARIA JULIA DE LARA

Médico cirujano. Clínica privada Partos, ginecología y Ciruga Plástica, Calzada 710, entre Paseo y A. Telf. F-5008.

POLICLINICA INTERNACIONAL

Director Dr. David Cabarrocas, San Miguel 462, entre Lealtad y Escobar. Consultas de 9 a 10 a. m. y de 2 a 7 p. m. Gratis a los pobres con radioscopias, análisis, diatermia, rayos ultra-violetas, luz alpina inyecciones; medicinas aplicación de aparatos de yeso; raspados curas; operaciones. Tratamiento de tuberculosis con éxito desde la primera semana al desaparecer la fiebre. Turnos de $5.00 a hora fija. Telfs. U-2737. F-4045.

INSTITUTO HIGIA

ENFERMEDADES VENEREAS EXCLUSIVAMENTE)

Curación rápida y garantizada de gonorrea reciente o antigua, prostatitis, orquitis, artritismo blenorrágico, sífilis, úlceras chancrosas, impotencia. Ultimos medicamentos. Método indoloro. Diatermia, fulguraciones. CONSULTAS Y RECONOCIMIENTOS GRATIS, de 7 a.m. a 9 p. m. Turnos especiales, Zanja 54, altos, entre Galiano y Rayo. Teléfono M-6605

DIABETICOS

Curación radical de la Diabetes. Tratamiento exclusivo; si no le ha desaparecido en los análisis la glucosa (azúcar), no abonar el tratamiento. Consultorio doctor José R. Ortiz, Barcelona 2, entre Aguila y Amistad.

GABINETE UROLOGICO ALEMAN VIAS URINARIAS

Consultas gratis de 7 a. m. a 8 p. m. Tratamiento modernos que Vacunas Alemanas para curar la Gonorrea, en pocos días sin dolor. No importa que sean crónicas o mal curadas. Garantizamos por medios científicos la curación radical. Para consultas y curas reservadas llame al teléfono M-3606. Facilidades de pago. Impotencia, debilidad sexual, piel y sífilis, Jesús del Monte 135 bajos, frente a la quinta de Dependientes. Habana

DR. ANTONIO PITA

Enfermedades Nerviosas y Endocrinas (Exclusivamente)

Desequilibrios vago-simpáticos y glandulares, Psicastenia, Neurastenia, Impotencia y Frigidez sexual y nerviosismo de los órganos en todas sus manifestaciones. Contando con un bien montado Instituto de diagnóstico y Fisioterapia. Consulta previamente concedida: $10.00. Consultas de 1 a 3 p.m.: $5.00. No visita ni dá consultas por correo. San Lázaro 67, teléfono A-9292. —Habana

CONSULTESE POR CORREO GRAtis. No se desespere aunque su enfermedad la crea incurable, escriba claro los síntomas que sufre. Dirija correspondencia doctor Fernández Valdés, San Ignacio 23 por Lamparilla.

VIAS URINARIAS
EXCLUSIVAMENTE

Tratamiento rápido de las enfermedades de la uretra, próstata, vejiga, riñones, etc. IMPOTENCIA en todas sus formas. GENERANDI, GOEUNDI, ESPERMATORREA, ESTERILIDAD, POLUCIONES NOCTURNAS, etc. Afecciones de SEÑORAS RESECTOSCOPIA DE LA HIPERTROFIA PROSTATICA. (Método Thompson y McCarthy)

Consultas y reconocimientos grátis de 3.1/2 a 8 de la noche. Consulado 59, altos, entre Genios y Refugio.

DR. J. A. SOLIS SUAREZ

Afecciones de señoras, trastornos sexuales, cirugía en general. Lunes, miércoles y viernes de 4 a 6. Otras horas, previo turno. Perseverancia 61 A5 5161 A5-5162

DR. MESA RAMOS

PIEL, SIFILIS, VENEREO

Impotencia esterilidad, etc. Consultas y tratamiento 8 a 9 a. m., 5 a 7 p. m. Perseverancia 154, bajos, entre Animas y Virtudes.

DR. ALEJANDRO MUXO

VIAS URINARIAS

Especialista de la clínica-hospital «Cuatro de Septiembre» y de la quinta «Covadonga» del Centro Asturiano. Cirugía génito urinaria. Enfermedades venéreas y trastornos sexuales. Consultas diarias de 4 a 7 p. m. Perseverancia 163, entre Animas y Virtudes. Telf. A-7001.

CONSULTORIO MEDICO QUIRURGICO

DIRECTOR: Dr. J. FRAYLE

Lealtad 121 esquina Animas. Telf. M-7590 Consultas de 9 A.M. a 9 P. M. Médicos especialistas. Especialidades de señoras. Vías digestivas. Nerviosas. Piel y Sífilis. Vías genitourinarias. Inyecciones. Servicio de enfermeras. Rayos X. Consultas desde $1.00 a $10.00 por turno riguroso. Gratis a pobres los jueves. Asistencia a domicilio a cualquier hora. Dentista anexo

DR. ALFREDO COMAS

Especialista del Instituto del Cáncer. Enfermedades venéreas, sífilis, impotencia afecciones de señoras, tumores del útero y pechos. Aplicaciones del Radium. Horas: de 2 a 5 Teléfono M-7728. San Nicolás 70. Habana.

Profesionales

3 DRES. EN MEDICINA

DR. A. DE FERIA NOGALES

Médico-Curujano. Ex- Director del Hospital de Dementes (Mazorra). Asistente a Hospitales y Clínicas extranjeras. Enfermedades mentales, nerviosas, del simpático, glándulas endocrinas. Tratamientos modernísimos de éxito. Consultas de 2 a 4, San Lázaro 462, entre Campanario y Perseverancia. Telf. A-6939.

Dr. Fidel Núñez Carrión

Especialista en enfermedades de la primera infancia. Ex asistente del profesor A. B. Marfan, durante 4 años en París. Consultas de 9 a 11 a.m. Exclusivamente niños menores de dos años. Calle I Nro. 201 esquina a 11. Vedado. Teléfono F-3737

DR. JOSE ALFONSO

Ex especialista del Centro Asturiano: ojos, garganta, nariz y oídos. Consultas mutualizables de 10 a 12, de 2 a 5: $3.00. Turno fijo: $5.00. Operaciones módicas Monte 386 antiguo, moderno 1120 esquina a San Joaquín. Telf. M-2330.

DR. A. LABRADOR

Especialidad enfermedades estómago, Intestinos Flujos crónicos. Venéreos y Sífilis, Corazón, Riñones y Pulmones, inyecciones intravenosas. Se hacen toda clase de análisis Consultas gratis de 8 a 11. Pagos 1 a 3. Angeles 3, entre Reina y Estrella. A-0801.

DR. ROSAL

Sistema nervioso. Corazón Medicina interna. Consulta diaria, de 4 a 6. San Miguel 507, bajos, entre Gervasio y Escobar. Telf. U-2342.

RADIOGRAFIAS

$3. Análisis orina, heces fecales etc. $1. Jesús del Monte 854 entre Luz y Altarriba. 8 a 12 mañana.

DR. A VENERO

Curación rápida enfermedades venéreas, impotencia, sífilis, electricidad médica, diatermia, ozoterapia, etc. Cuota semanal. Consultas: 10 a 12 y 4 a 6. San Miguel No. 55 esquina a San Nicolás. A-9380.

DR. OCTAVIO RIVERO

Asma, tuberculosis, enfermedades pulmonares y alérgicas. (Coriza, urticaria)

Ex asistente Servicio del profesor Saye, (Barcelona), ex jefe clínico Dispensario Antituberculoso Municipal. Consultas: lunes, miércoles y viernes, 12 a 2 p. m.; martes, jueves y sábados 9 a 1 p. m. Campanario 209. M-6258.

DR. A. BARBA INCLAN

Médico cirujano. Huesos, articulaciones y músculos, Especialista ortopédico del hospital de la Policía Nacional y ayudante del profesor A. Inclán. Gabinete de electricidad médica y masage. (Consultas diarias, de 2 a 3 p. m. Reconocimiento: $5.00; consultas sucesivas: $3.00; consultas fuera de hora: $10.00. Viernes, de 2 a 3 p. m. Consultas gratis para pobres (5 turnos). San Lázaro 122, bajos). Habana.

DR. J. B. RUIZ

Ex-especialista del Centro Gallego de los hospitales de Filadelfia y New York. Especialista vías urinarias, venéreo, sífilus y trastornos sexual. Uretrascopia y Cistoscopia. Consultas de 1 a 3. Trocadero 211 esquina a Crespo.

DR. FRANCISCO J. DE VELASCO

Corazón, Pulmones, Estómago e Intestinos

DR. RUBEN DE VELASCO

Corazón, Pulmones, Enfermedades de los niños. Consultas de 1 a 3, días laborables. Horas especiales, previo aviso. Salud 208 moderno. Tel. M-6068.

4 OCULISTAS

DR. MANUEL ANTON

OCULISTA.

Especialista en enfermedades de los Ojos de la Quinta La Benéfica. Consultas diarias de 4 a 6.

Vedado, calle 17 Nro. 260 esquina a I Teléfono F-2198

5 DENTISTAS

DR. ARMANDO CRUCET

Cirujano dental y oral de la facultad de Pennsylvania y del Gareston Hospital of Oral Sugery, ex profesor de la Moffit Porcelain Dental School de Filadelfia.

Tratamiendo médico quirúrgico de la piorrea alveolar, dentaduras de porcelana, cordales impactados, Rayos X, diaterma, electro coagulación, Infrarrojo. Alta frecuencia. Rayos Violeta.

Consultas por hora fija. 15 y I4, Vedado. Telf. F-5153.

6 COMADRONAS

CONSUELO RUDA

Comadrona ex interna de la casa de Salud «La Balear». Muchos años de práctica. Consultas gratis. Nueva del Pilar número 14, entre Benjumeda y Desagüe Telf U-5824.

VETERINARIOS

DR. R. GOMEZ ROSSIE, MEDICO veterinario, vacunaciones antirrábicas, cirugía en general. Consultas de nueve a cinco. Otras horas previo turno. Visitas a domicilio Hotel «Colonial», San Miguel número 254 esquina a Galiano. Teléfonos A-6958 y A-6947.

COMPRAS

9 CASAS

COMPRO CASA QUE NO PASE DE $2.500, que tenga buena renta aunque sea cuartería. Informes: Galiano 509. García.

COMPRO EDIFICIOS Y CASAS EN la Habana, que den buena renta y estén en buen estado moderno, desde $6.000 hastoa $40.000, inclusive; y también compro casas en mediano estado, grandes, desd $15.000 a $50.000 en las calles comerciales: San Rafael, Neptuno, Monte, Reina, etc. Florencia, Salud 610. U-6616.

COMPRO

Pagarés, cuentas, créditos, derechos en herencias, o gestiono su cobro. Anticipo dinero dejándole sus títulos claros; traiga sus papeles o documentos. Reina, 316; de 12 a 2. López.

10 SOLARES

AL CONTADO COMPRO SOLAR O parcela en los repartos; 10x30 metros. Informes: Colomar. A-7559. A-8605.

COMPRO UNA FINCA

cerca de La Habana, con casa y agua, de $1,000 a $1,500, libre de gravámenes, sin corretaje. Pregunte por J. Rionda, Manzana de Gómez 511, de 1 a 5 p. m.

11 FINCAS RUSTICAS

SE COMPRA O SE ALQUILA UNA finca de 8 a 10 caballerías que tenga salida fácil a la carretera, de buenas tierras y con aguada. Revista «Minerva». Teléfono M-6591

17 MUEBLES Y PRENDAS

U-3143: COMPRO ROPAS

Caballeros y señoras, muebles, máquinas de coser, escribir. Liquido casas completas. Todo lo que quiera vender. Trabajo los domingos, voy al campo. Dinero en mano: U-3143.

U-3297: COMPRO MUEBLES, OBJEtos arte, piano, porcelana, plata, oro, libros, lámparas, burós, neveras, antigüedades, alfombras, vajillas, baúles, maletas, Liquilo casas completas. Negocio rápido: U-3297.

COMPRAS

17 MUEBLES Y PRENDAS

..M-7084: COMPRO MUEBLES, MAquinas coser y escribir, objetos de arte, lámparas, pianos, porcelana, libros, cuadros, alfombras, maletas, antigüedades, neveras y ropa. Acudo en seguida. Telf. M-7084.

M-2252: COMPRO

Muebles, máquinas escribir, coser, radios, lámparas, refrigeradores, porcelanas, marfil, bronces, oro, plata, brillante, antigüedades, alfombras, vajillas, cristalería fina. Compro todo. «El Corazón de Jesús», Salud 167, entre Manrique y Campanario.

U-1800: COMPRO MUEBLES

Modernos, antiguos, objetos arte, adornos, neveras, archivos, burós, pianos, máquinas escribir, coser, objetos plata, oro, porcelanas, vajillas, cuadros, casas completas. Compro todo: U-1800.

M-9136: COMPRO

Máquinas coser, escribir, archivos, cajas hierro, contadoras, divisiones mamparas, pupitres, oficinas completas, máquinas sumar, calcular, equipajes; objetos arte, cafés y fondas, sillones barberos, barberías completas. Vendo un tostador café de 25 libras. También vendo camión Chevrolet del 37, está nuevo; tengo sillas de Viena de importación para café o fonda. Llame a ésta su casa. M-9136.

U-3297: COMPRO MUEBLES, OBJEtos adte, piano, porcelana, plata, oro, libros, lámparas, burós, neveras, antigüedades, alfombras, vajillas, baúles, maletas, Liquido casas completas. Negocio rápido: U-3297.

M-3534: Los Tres Hermanos

Compramos muebles finos, objetos de Arte, antigüedades, joyas, vajillas, plata, porcelana, máquinas coser, escribir, archivos y todo objeto valor. Consulado 94 y 96: M-3534.

U - 1510

Compro muebles, objetos arte, vajilla porcelana o plata, ropas, máquinas coser y escribir, baúles, escritorio, radios. Pago mejor que nadie. Rapidez operación.

COMPRA-VENTA DE MUEBLES Y objetos de arte «Birmania». Amistad 313, entre San José y San Rafael. Teléfono A-7913.

M-2252: COMPRO

Muebles, máquinas coser, escribir, lámparas, radios, refrigeradores, porcelanas finas, marfil, bronce, plata, oro, brillantes, antigüedades. Lo que venda. «El Corazón de Jesús». Salud 167 entre Manrique y Campanario.

A-7890 COMPRAMOS, VENDEMOS

Muebles modernos, cuarto, sala, comedor, máquinas coser, escribir, burós, objetos arte, jarrones, vajillas, plata, estatuas, columnas, lámparas, antigüedades alfombras, baúles, escaparates, pianos cuarto cola. Puentes y Compañía: A-7890. Galiano y Salud

M-7084: COMPRO MUEBLES, MAquinas coser y escribir, objetos de arte, lámparas, pianos, porcelana, libros, cuadros, alfombras, maletas, antigüedades, neveras y ropa. Acudo en seguida Telf. M-7084.

CAMAS FAWLE Y SILLONES DE inválidos para operados. Compramos y alquilamos. Compramos toda clase de instrumentos médicos y dentales Casa Fernández. Neptuno 617, entre Escobar y Gervasio. Telf. U-3322.

COMPRE
VENDA
O EMPEÑE

Sus joyas, muebles, ropa o cualquier objeto de arte y de valor en **«LA REGENCIA»**

Suárez 18 y 20. Teléfono A-6628 (Acera del Tencents.)

COMPRAMOS JOYAS

Antiguas y modernas, con brillantes, zafiros, rubíes y esmeraldas finas, oro, platino, plata y enchapes hasta en pedazos. Objetos de plata, bandejas juegos de café, cubiertería y otros artículos. Rosarios de oro y plata, con cuentas de perlas, coral, amatistas, etc. Pagamos bien. Vamos a domicilio.

CARBALLAL Y HERMANOS

San Rafael 138, entre Gervasio y Belascoaín. Telf. U-5744.

A-7795: COMPRA MUEBLES

De todas clases. Pagamos más que nadie. También vendemos, cambiamos y alquilamos. No venda sin antes hacer una llamada: A-7795. Vamos en el acto. «La Honradez», Máximo Gómez 85.

A-6620: COMPRO MUEBLES

Juegos de cuarto comedor sala, piezas sueltas, neveras, refrigeradores, máquinas de coser y escribir, muebles de oficina, radios y equipajes. Liquido casa de huéspedes. «La Moderna». Salud 9. Teléfono A-6620.

18 UTILES DE OFICINA

COMPRO MAQUINAS ESCRIBIR

Sumar, calcular y muebles de ofina. Pago más y en el acto. Teléfono A-7743, Compostela No. 56 entre Obrapía y Lamparilla.

19 LIBROS E IMPRESOS

LIBRERIA MONSERRAT. COMPRAmos bibliotecas y libros en todas cantidades. Pagamos como nadie, vamos buscar a domicilio. Monserrate 483, entre Muralla y Teniente Rey.

COMPRO LIBROS DE TODAS CLAses, especialmente de texto, primera y segunda enseñanza y superior. Librería «La Escuela», Monte 6, esquina a Egido.

NECESITO LIBROS USADOS DE TOdas clases, especialmente de texto. Compro cualquier cantidad pagándolos bien. Llame: Telf. M-9017. Vamos a domicilio. Librería «Venecia», Obispo 82. Telf. M-9017.

21 INSTRUMENTOS DE MUSICA

COMPRO UN PIANO SANO, SIN COmején y que no sea caro. Llame a Manuel Domínguez. Telf. M-3040, Dragones 53, Habana.

23 OBJETOS VARIOS

MATERIALES USADOS DE FABRIcación compro en todas cantidades. Rastro Almendares. Primelles y Agramonte. Telf. FO-1509.

COMPRO Y VENDO: BALANZAS, ROmanas usadas, piezas sueltas, railes hierro, motores, maquinaria, taladros, tornos, etc. Viajo todo el país. Juan Laplume, San José 1169. Telf. U-1584.

Arrendamientos

A-1 FINCAS RUSTICAS-URBANAS

ARRIENDO UN TALLER DE CARpintería, deseo trato con persona disponga para trabajar. Zequeira y Saravia. Pregunar por Roque.

FINCA. SE ALQUILA CON CASA con confort moderno, a 15 minutos de la ciudad, en el 1er kilómetro de la carretera del Guato (finca Cruz de Piedra), terreno de la clase y agua abundante. Informes: F-7141

ALQUILO FINCA RECREO, 19 KIlómetros, en Loma de Tierra, 104 m. sobre el mar. Casa con todas comodidades, luz, teléfono, agua. Estación HC. y Carretera Central en la puerta: FO-1684.

Reparaciones

39 AUTOMOVILES - ACCESORIOS

AUTO PARTS CO., S. A.
(CLINICA DE AUTOMOVILES)
Monte No. 297. Telf. A-6297

Se complace en comunicar a todo dueño de automóvil la aplicación del nuevo acabado de esmalte sintético «Speedspray». Acabado de porcelana del fabricante C. A. Willey Co. La aplicación de este acabado está bajo la dirección técnica de José Antonio Puga. Precios módicos y garantía absoluta. Chapistería, mecánica, engrases, electricidad.

42 MUEBLES Y PRENDAS

EL RENACIMIENTO. TALLER REparación muebles, barnizo, coro, arreglo toda clase de muebles, neveras. Hago fundas, cojines y tapicería en general. Garantizo los trabajos. Vives 410. Teléfono A-7724.

¡Repare a tiempo su nevera!

Rionda, Esmaltados por calefacción eléctrica. Infanta 1,059. Teléfono: U-3968.

PARDO: REPARAMOS SUS MUEbles por poco dinero, dejándolos nuevos. Casa Pardo: U-5761. Los modernizamos, barnizamos a muñeca y esmaltamos «Duco». Pinturas mimbres a vapor y neveras. Tapicería en general. Azogamos espejos. Trabajos garantizados. San Rafael núm. 130

COMPAÑIA DE ESMALTAR Y BARNIZAR MUEBLES

Esta casa tapiza, barniza, esmalta y reforma toda clase de muebles. Si usted desea guardar sus muebles con toda garantía, le ofrecemos nuestra casa.

Aramburo número 415 entre San José y Zanja. Telf. U-2453.

«GARCIA ESPINOSA», MUEBLEría y tapicería. San Rafael y Soledad. Hacemos trabajos de tapicería, reconstrucción, pintura y decoración. Mejor trabajo y mejores precios, porque somos obreros, directores y propietarios. Nuestro teléfono: U-1424 English spoken.

REPARACIONES DE MUEBLES

Casa «Coro». Barnizamos toda clase de muebles y tapicería. Especialidad en colores, combinaciones de maderas y chapas. Limpieza de muebles a domicilio. Estrella 27, entre Aguila y Angeles. Tel. M-2127.

57 UTILES DE OFICINA

MAQUINAS

de escribir, sumar, calcular, adresógrafos, etc. Reparamos y reconstruímos. Servicio certificado. Igualas mensuales. Alquiler. Compra Venta. Cambios. Cintas, papel carbón etc.

TALLERES L. C. SMITH-CORONA
Compostela 56, entre Obrapía y Lamparilla Teléfono A-7743

VENTAS

48 CASAS

REPARTO MIRAMAR: CHALET en $11,000. Vendemos chalet moderno, compuesto de jardín, portal, vestíbulo, sala, comedor, cocina, pantry, un cuarto y servicio de criados, garage, patio. Altos: 3 cuartos, baño, terraza. Informes directos: FO-2188.

VEDADO: CALLE 17. VENDO chalet de esquina, moderno: jardín, portales, 2 salas, hall, biblioteca, comedor, 2 habitaciones con baño completo, pantry, cocina, garage 2 máquinas y 2 cuartos criados. Altos: cinco habitaciones, 2 baños, hall, terrazas y un cuarto criada. Precio: $35,000. Informes directos: FO-2188.

AMPLIACION ALMENDARES
CALLE 12: $4,000

Se vende casa moderna: jardín, portal, sala, hall, 3 cuartos, baño completo, comedor, cocina, un cuarto y servicio criados, garage, patio. Informes: J. P. Quintana e Hijo, Chacón 23: M-8182.

ENTRADA DEL VEDADO
$13,500

Se vende chalet moderno: jardín, portal, sala, recibidor, comedor, cocina, pantry, garage y un cuarto de criados. Altos: 5 cuartos y 2 baños intercalados. Informes: J. P. Quitana e Hijo, Chacón 23: M-8182 y FO-2188.

ALTURAS DE ALMENDARES
CHALET EN $11,500

Vendo chalet moderno, acera de la brisa, próximo Calzada, compuesto de vestíbulo, portal, sala, comedor, cocina, garage, garage, un cuarto y servicio de criados, lavandería, mucho jardín. Altos: 4 cuartos, dos baños en colores, 2 terrazas. Informes: J. P. Quintana e Hijo, Chacón 23: M-8182.

VEDADO, CALLE 23 ESQ. LETRA: 800 metros. Casa 3 plantas, lujosa, $35.000. Otra, una planta, 683 metros, 5|4, garage, etc, $21.000. Otra cerca 12, dos plantas independientes; moderna; renta $105. Precio $12.000. Campanería. Aguiar 68, M-7785.

CALLE C, CERCA 25, CHALET MOderno, 5|4, dos baños, garage, 16.000 pesos; dejo $9.000 moratoria. Otra, una planta moderno, con 3 apartamentos independientes, $12.000. Calle H cerca 23: sala, comedor, 3|4, baño, 2|4, altos, $9.000. Calzada Zapata dos casas, una planta, $4.500. Campanería. Aguiar 68. M-7785.

VEDADO. CALLE D, CERCA 17, MOderna, una planta, 5|4, dos baños, etc. $22.000. Calle 27 moderna, 4|4, garage, etc. $16.500. Calle 19 cerca 20 moderna, 3|4, garage, etc. $8.500. Campanería. Aguiar 68. M-7785.

ALTURAS ALMENDARES. AVENIda Bélgica; lujoso chalet. Vestíbulo, 5|4, dos baños, garage, patio, $19.000. Avenida Central. Chalet Renacimiento Español, 1.000 varas; arboleda, 3|4, dos baños, garage, $15000. Campanería. Aguiar 68. M-7785.

ALMENDARES. CALLE B, FRENTE gran vía, una planta; moderna, 4|4, comedor, garage, etc., $7.500. Otra, modernísima; 4|4, baño, garage, etc. $7.000. Calle 10 cerca tranvía moderno: portal, sala, 2|4, comedor, garage, $4.500. Campanería. Aguiar 68. M-7785.

VENTAS

48 CASAS

REPARTO MENDOZA. VENDO EN parte alta, magnífica casa construcción primera, rodeada residencias próximo parque Mendoza y Colegio Maristas, compuesta cinco habitaciones, dos baños lujosos, hall, terraza, dos garages, patios, jardines, etc. Costó más de $40.000; se da tercera parte su valor. Véala en D-Strampes 415 entre Carmen y Vista Alegre.

CASA-QUINTA

Vendo en Loma del Mazo, sin estrenar, estilo Colonial, próximo a los mejores colegios de Víbora: Hermanos Maristas, Lourdes, Instituto de la Víbora, Salesianos. Compuesta gran jardín, portal, sala, comedor, 3 habitaciones, closets, lujoso baño intercalado, agua caliente, cuarto y servicio criados, terreno para garage, lavadero y patio. Véala a todas horas: Avenida Juan Bruno Zayas, entre Vista Alegre y Carmen: $5,500 Informes: A-8382.

SE VENDE PRECIOSA CASA DE San Lázaro número 76, entre Vista Alegre y Carmen, a una cuadra de la Calzada de la Víbora, de construcción de primera, de gran lujo. Compuesta de portal, sala, saleta corrida, cuatro cuartos, saleta de comedor al fondo, cocina, servicio de criados, baño intercalado de gran lujo: $6,500. Informa su propietario: Agustín Alvarez Jr., Aguiar 65. Teléfono: A-7830. Pueden ver la casa, de 8 a 11 a. m. y de 1 a 5 y media p. m.

BOLETIN DEL DIA
PEDRO DE LA CUESTA
INVERSIONES
VEDADO

$4,000 contado y reconocer hipoteca moratoriada $3,000, una cuadra 23. Compuesta: jardín, portal, sala, 3 habitaciones, baño intercalado, comedor fondo, cuarto costura, pantry, cocina, patio y traspatio, 2cuarto s criados con baño completo y garage. Pedro de la Cuesta: A-8697 y FO-2419.

Vedado: $5,000 contado, reconocer hipoteca $3,000. Residencia moderna: jardín, portal, sala, recibidor, comedor, 3 habitaciones, baño intercalado en colores, cocina, cuarto con servicio de criados, hall, patio y garage. Pedro de la Cuesta: A-8697 y FO-2419.

ALTURAS DE KOHLY

$8,200: Residencia de 2 plantas, tipo chalet, compuesta jardín, portal, sala, recibidor, comedor, servicio auxiliar, garage al frente, cocina, cuarto criado con servicio, traspatio. En los altos: escalera de mármol, recibidor, 4 habitaciones, baño intercalado, terrazas al frente y al fondo, Avenida Central número 23, cuadra y media del Puente Almendares. Está desocupada. Véala. Pedro de la Cuesta: A-8697 y FO-2419.

Alturas Almendares: $8,500. Residencia acabada de fabricar, compuesta de jardín, portal, vestíbulo, sala, comedor, 3 habitaciones, baño intercalado, cocina, pantry, cuarto y servicio criados, garage, traspatio. Está desocupada. Pedro de la Cuesta: A-8697 y FO-2419.

Alturas Almendares: $7,000, frente Parque, compuesta jardín, portal, sala, comedor, 3 habitaciones, baño intercalado, cocina, cuato y sevicio de criados, garage al fondo, traspatio. Pedro de la Cuesta: A-8697 y FO-2419.

Alturas Almendares: $13,000, Avenida del Río 9, a una cuadra Calzada Columbia. Construcción moderna, fabricación primera, da a 2 calles. Se compone 2 plantas y sótano, jardín al frent y al fondo, portal, recibidor, sala, comedor, servicio auxiliar, pantry, cocina, terraza al fondo con salida criados independiente. En el sótano: garage 3 cuartos criados y chofer con baño completo. En los altos: escalera mármol, recibidor, 4 habitaciones, 2 baños completos colores, terraza, portal al frente, closets en todos los cuartos, carpintería de caoba, cuarto de lavar, etc. Pedro de la Cuesta: A-8697 y FO-2419.

REPARTO ALMENDARES

$7,500, a una cuadra curva Montalvo(moderna. Compuesta jardín, portal, sala, recibidor, precioso hall, 3 habitaciones de 4 por 5, baño intercalado, comedor fondo, cocina, cuarto y servicio de criados, garage y traspatio. Pedro de la Cuesta: A-8697 y FO-2419.

Almendares: $5,000 de contado y reconocer hipoteca $4,000 moratoriada. Residencia 2 plantas. Mide 30 x 42. Total: 1,260 varas cuadradas. Compuesta de jardín alrededor, portal, recibidor, sala, comedor, pantry, cocina, cuarto de criados con servicio, garage para 2 máquinas, cuarto de chofer y lavandería, traspatio con frutales, 4 habitaciones grandes en los altos, baño completo y dos terrazas. Pedro de la Cuesta: A-8697 y FO-2419.

Almendares: $6,000, Avenida Primera, residencia compuesta jardín, portal, sala, hall, 4 habitaciones, baño intercalado, comedor al fondo, cocina y gran traspatio. Mide 15 x 47. Omnibus y tranvías por la esjuina. Pedro de la Cuesta: A-8697 y FO-2419.

AMPLIACION ALMENDARES

$5,200: Avenida Primera, moderna, compuesta jardín, portal, sala, saleta, 3 habitaciones, baño intercalado, comedor al fondo, pantry, cocina, patio lateral, traspatoi, garage al frente y cuarto alto con servicio. Pedro de la Cuesta: A-8697 y FO-2419.

$4,200: En la gran calle Doce, acera de sombra. Compuesta jardín, portal, sala, hall, cuatro habitaciones, baño intercalado, comedor al fondo, cocina, patio, garage y servicio de criados. Pedro de la Cuesta: A-8697 y FO-2419.

$8,500: Residencia de 3 plantas, completamente moderna. Compuesta jardín, portal, sala, comedor, servicio auxiliar, biblioteca, pantry, cocina, cuarto y servicio de criados y patio, garage al frente. Segunda planta: hall, 3 habitaciones de 6 x 3.60, con 2 baños intercalados con closets y terrazas. Tercera planta: 2 grandes habitaciones con servicio auxiliar y terraza, marcos de caoba y puertas de cedro. Puede dejar parte en hipoteca si quiere. También se acepta finca como parte de pago. Pedro de la Cuesta: A-8697 y FO-2419.

$9,500: Calle 12, entre Tercera y Cuarta Avenidas, moderna. Compuesta jardín, portal, sala, hall, 3 habitaciones, baño intercalado, comedor al fondo, pantry, cocina, terraza sevillana, jardín con frutales al fondo, traspatio, cuarto criados con servicio, garage, cuarto chofer con servicio. Preparada para 2 plantas. Pedro de la Cuesta: A-8697 y FO-2419.

LUYANO

$2,000: Casa compuesta de gran sala, comedor, dos grandes habitaciones, patio, baño y cocina, de mampostería y azotea, calle Ensenada entre Pérez y Rodríguez, dos cuadras de la Esquina de Toyo. Pedro de la Cuesta: A-8697 y FO-2419.

OBRAPIA NUM. 36
APARTAMENTO No. 1

VENTA DE CASAS EN GANGA: Zanja e Infanta casa de 3 plantas, 6x20 metros, nueva; precio $8.500, renta $70. Animas, 2 plantas 5x12; precio, $5.500. Escobar casa 1 planta; 11.50x36.50 metros, 2 frentes, precio $10.500, a deducir censo, $3.700. Reina esquina 3 plantas, 6x22 metros, $22.000. Monte, acera nones, 2 plantas, 12x36 metros, 2 frentes; precio: $33.000, a deducir $23.000 de hipoteca. Santos Suárez, esquina 15x20, 2 plantas; renta $100; precio $11.000. Otra con bodega, 1 planta, 12x22. Precio: $6.000.

M.E.C.D. 2016

VENTAS

48 CASAS

CALZADA JESUS DEL MONTE: portal, sala, recibidor, antesala, comedor cielo raso: $7,500; San Francisco: portal, sala, saleta, 4 cuartos, comedor: $4,500. Martínez y Prieto, O-Reilly 23: A-6951 e I-3456.

VEDADO: VENDO CASA DE APARtamentos. Fabricación moderna, situado en calle de línea, ocupa 1,366 metros de terreno. Renta: $600.00. Precio de verdadera oportunidad. Informes: J. P. Quintana e Hijo, Chacón 23: M-8182.

HABANA: VENDO EDIFICIO MOderno con 2,100 metros fabricados y 1,000 metros de terreno, situado en punto céntrico. Renta mensual: $700.00. Precio: $90,000. Informes: J. P. Quinta e Hijo, Chacón 23: M-8182.

VENDO CASA QUIROGA 167, CASI esquina Reyes; cielo raso, sala, comedor, 2|4, baño, patio, traspatio. Omnibus y tran-bus por la esquina. $1.700. Teléfono M-3887.

SE VENDE EN LA SIERRA, EN LA calle Primera entre 8 y 10, casa moderna, garage, 2 cuartos. Magníficas comunicaciones: $3,200. Se puede ver a todas horas. Informes: F-3055.

VEDADO: CALLE 19, A LA SOMBRA, vendo una casa de esquina cerca de la entrada, 2 plantas independientes, pisos de mármol y garage. Informes: G. del Monte, Habana núm. 84: M-2474.

MIRAMAR: EN LA CALLE 18, ACEra de la sombra, vendo el mejor chalet decorado que hay en el Reparto: cinco cuartos, dos baños, techos monolíticos y garage. Informes: G. del Monte, Habana núm. 84: M-2474.

GANGA: EN EL REPARTO LAWTON casa de madera: portal, sala, tres cuartos, comedor, servicios, cocina, terreno al fondo y pasillo lateral a dos cuadras del tranvía. Informes: Telf. A-8947.

JULIO TEMPRANO VEGA
AGENTE DE NEGOCIOS

VENDO LAS CASAS SIGUIENTES:
CALLE E., ENTRE 16 Y 18
Almendares, de dos plantas.
PATROCINIO
Esquina a Miguel Párraga.
FELIPE POEY
Entre Patrocinio y O-Farrill.
CASA-QUINTA
Nueve núm. 110, entre B. y C., reparto Batista.
VIGIA
Entre Romay y Condesa.
COMPRO SOLARES EN EL REPARTO MIRAMAR
JULIO TEMPRANO VEGA
FO-1450

REPARTO ALMENDARES, GRAN casa, $4.800. Jardín, portal, garage, sala, hall, 4 cuartos, baño intercalado, comedor, pantry, cocina, patio. Otra en Víbora; garage, 6 cuartos y demás comodidades. $5.500. M-1072.

¡GANGAS! CASA EN LEALTAD, 2 pisos. Cada uno: sala, 4 cuartos, baño completo, comedor, cocina. Fabricación de primera; $7.900. Y gran edificio, rentando $650 en $50.000. Teléfono M-1072.

ALTURAS DE ALMENDARES: JARdín, portal, sala, hall, 4 cuartos, baño lujoso, comedor pantry, cocina, garage, patio. Se regala en $6.900. Informes: O-Reilly 11, Dpto. 407. Teléfono M-1072.

SAMA 25, MARIANAO
Se admiten ofertas razonables compra esta amplia y sólida casa, con zaguán, 2 salas, galería, 9 cuartos, salón alto, etc., patios con frutales y mucho terreno. También por el terreno contiguo y mide 2.500 metros, Informes: Sola y Godoy, Habana 91, Telf. M-2943.

CAMPANARIO 559
Entre Salud y Dragones. Se admiten ofertas razonables compra esta casa que mide unos 12 metros de frente por 33 de fondo. Informes: Sola y Godoy. Habana 91, altos M-2943.

SE VENDEN DOS CASAS Y UN SOlar, baratas. Siete y Pasaje B, Buena Vista, carro Playa. Ruta 9 o 28.

VENDO CHALET MADERA TEJA francesa, inmejorable, 485 metros, terreno, Laguerula 209, entre 4a y 5a. Llave carbonería esquina. Dueño: Villegas 34, 1er piso.

A. DE QUESADA
Gran Hotel, Teniente Rey y Zulueta
Teléfono: M-9896

Almendares: Vendo dos parcelas de 10 por 37 varas juntas. Total 744 varas, en calle Primera cerca de Lanuza, una cuadra ómnibus y tranvías. Precio: $2.50 vr. Quesada: M-9896.

Vedado: Gran residencia, calle Calzada cerca calle 12 acera sombra, de dos plantas independientes, solar completo, 13.66 por 50 metros, 683 metros. Primera planta: jardín, portal, sala, saleta, hall, 8 cuartos, baño completo, comedor al fondo, pantry, cocina, 2 cuartos criados y servicios, garage 2 máquinas, cuarto y servicio chofer, patio y traspatio. Segunda planta: terrazas e igual distribución. Precio: $25,000. Quesada: M-9896.

Cerro: Vendo nave ideal cualquier industria, media cuadra de la Calzada, 20 por 25 metros, 500 metros., mampostería y tejas francesa. Precio: $6,500. Quesada: M-9896.

Miramar: Vendo $4.25 vara, solar de centro 1,251 varas, en la calle 12, entre Séptima y Quinta Avenidas. Situación inmejorable. Quesada: M-9896.

Alturas Río Almendares: La ganga del año, Avenida La Paz, cerca Avenida Columbia, vendo hermoso solar, 20 por 50 varas, 1,000 varas. Precio: $5.00 vara. Quesada: M-9896.

Habana: Vendo casa apartamentos, moderna, 3 y media plantas, de esquina, 150 metros superficie. Local para comercio y dos viviendas en la primera planta, y 5 apartamentos, en las otras. Renta: $196.00. Precio: $22,000. Quesada: M-9896.

Reparto San Agustín: Pequeña finquita de 2.500 metros, con casa y árboles frutales, 2 cuadras de la Calzada, 15 minutos de La Habana. Precio: $1,500. Quesada: M-9896.

$1,500
En Almendares vendo una casa, cerca del paradero Miramar: jardín, portal, sala, comedor, dos cuartos, baño intercalado, a media cuadra del tranvía Marianao-Calle Aguila. Dueño: Virtudes número 362.

SE VENDE CASA ESQUINA MONOlítica. Tres habitaciones, sala, comedor, escalera azotea, patio, cocina, ducha, servicios, $2,650. Hago negocio por nave. Acierto No. 627 entre Herrera y Calzada Luyano. M-4366. Braña.

SE VENDE CASA ACABADA DE FAbricar, construcción primera, una planta. Portal, sala, comedor, tres cuartos baño, pantry, cocina, cuarto criados y servicios, garage y traspatio al fondo. Paredes citarón, placa monolítica, marcos caoba, carpintería cedro. Avenida Central, Reparto Kohly. Trato directo. Manzana Gómez 264.

VENTAS

8 CASAS

SE VENDE
Casa nueva de 2 plantas; 4 h., 3 baños, todas comodidades; ganga. Teléfono FO-1604.

VEDADO: VENDO CASA MODERNA de esquina, 2 plantas independientes. Cada planta se compone de portal, sala, comedor, 4 amlias habitaciones, baño completo, cocina, un cuarto y servicio de criados y garage. Situada entre Línea y 17. Precio: $20,000. Más informes: Quintana, Chacón 23: M-8182.

VENDO: CASAS, FINCAS RUSTIcas y recreo. Srta. Ortiz: M-7016, de 1 a 3.

SE VENDE UNA CASA DE MADEra en la calle Torrecilla No. 24 entre Pasaje Laplanta y Santa Rosa, Marianao. Informan en la misma.

SE VENDE MAGNIFICA RESIDENcia calle Baños, 456 entre 19 y 21, Vedado, construcción moderna; siete habitaciones, dos plantas, garage, patio, árboles. Informan en la misma.

VENDO CASA
De cuatro habitaciones, dos baños, cuarto y servicio de criados, garage y un gran traspatio con frutales. Fabricación de primera, Avenida del Parque 12, Alturas de Almendares. Informes en la misma: A-6304.

SANTOS SUAREZ, VENDO UNA esquina, 600 varas, calle asfaltada, cerca tranvía, rodeada de jardines, portal, sala, cuatro cuartos, lujoso baño, hall, comedor, garage, pantry, cocina. $4,500. Moreno. M-7167.

MIAMI BEACH
Vendo dos hermosas casas, compuestas de cuatro y seis apartamentos lujosamente equipados. Fabricación moderna. Situadas a tres cuadras de la Playa, en la sección residencial de Lincoln Road. Libres de todo gravamen. Informes: Juan Fernández, Diez de Octubre número 1510, Víbora.

AMPLIACION ALMENDARES, $6.000 sin estrenar. Mitad contado, resto facilidades. Jardín; portal; sala, 3|4; baño intercalado, comedor fondo cocina; servicios criados. garage; cuarto alto. Otra 2|4, $5.000. Informa. Troadio I-3529, 12 a 2 p. m.

$500 ENTRADA, $35 MENSUALES, casa mampostería, sin estrenar jardín; portal; sala; 2|4; baño intercalado; comedor; cocina; terraza; traspatio. Otra de madera $400 entrada $20 mensuales. Informa. Troadio I-3529; 12 a 2 p. m.

OPORTUNIDAD: VENDO DOS CAsas en $1.200, reparto Santa Amalia, cada una portal, sala, 2 cuartos, mosaico. Fabricadas en solar de 662 varas. Verse con sereno parque Santa Amalia.

VENDO CASA MODERNA EN SANtos Suárez, media cuadra tranvía, parte alta, a la brisa: portal, sala, recibidor, 4 cuartos, baño completo, comedor, cocina, galería, servicios de criados. Costó $12,000. Se da por necesitar dinero, en $5,300. Facilidades en el pago. Su dueño en Flores 468, entre Santa Emilia y Zapotes. No corredores

RENTA 1¼% MENSUAL, CASA MOderna, 2 plantas, 650 metros de fabricación, 4 apartamentos bajos y 2 casas en los altos. Renta $150.00, Jesús del Monte, media cuadra Calzada Luyanó, González Estrada: A-6675, de 1 a 2 y 7 y media a 8 y media p. m.

HABANA: CALLE CARMEN, CERCA Monte, vendo casa: $3,000, con dos plantas independientes. Renta $18.00, altos; y $15.00, bajos. Urge venta. Guillermo del Monte, Habana 84: M-2474.

VEDADO: CALLE 17, ESQUINA Y cerca L., vendo espléndida casa, 2 plantas, mucho lujo, mármol, 7 cuartos, 4 baños, monolítica, garage para 2 máquinas. Informes: G. del Monte, Habana 84: M-2474.

GANGUITA: CERCA QUINTA GAllega, tranvía y ómnibus por la puerta; portal, sala, saleta, 2|4, baño, patio y traspatio, $1.900. Otra Santos Suárez, $4.500; 4|4, jardines y garage. Moreno. M-7167.

LA SIERRA: GANGA SIN IGUAL, jardín, garage, portal, sala, recibidor, hall, 4 cuartos, lujoso baño intercalado, comedor, pantry, cocina, traspatio: $5,900. M-1072.

SANTOS SUAREZ: VENDO CERCA Calzada: $2,850, acera sombra, portal, sala, comedor, 3 cuartos, baño; otra, Víbora acera sombra: portal, sala, recibidor, 3 cuartos, baño, comedor fondo: $2.800. Moreno: M-7167.

SE VENDE MODERNA CASA EN LA la Sierra en $3,200. En la calle 1a. entre 8 y 10. Magníficas comunicaciones. Portal; sala; comedor; 2 habitaciones; garage. Informes F-3055. Se puede ver a todas horas.

COMPRA Y VENTA DE CASAS Y SOLARES HABANA Y REPARTOS
Solares de todas las medidas, Casas de todos precios. Véame o llámeme, sin compromiso de ninguna clase para usted. Vendo y compro casas y solares. Dinero en hipoteca en la Habana y repartos. Mucha reserva. Prontitud y honradez en las operaciones. Victoriano Alvarez. 14 esquina a D., Almendares. FO-3786.

¡¡GANGA!!
Por apremio, vendo moderna casa, lo mejor Mendoza, jardín portal; sala; saleta; 5 hermosas habitaciones; comedor; dos baños. Precio: $3.950. Informes personales. M-2846.

¡GANGAS! VENDO EN VIBORA, CAsa de mampostería: $1,700; otra cerca de la Calzada, espléndida: $2,900; y gran casa con 5 cuartos y garage: $4,700. M-1072.

REPARTO ALMENDARES CASA EN $7,500
Próximo al Crucero, se vende casa moderna una planta, compuesta de jardín, portal, sala, vestíbulo, galería, 4 cuartos, baño completo, comedor, cocina garage, cuarto y servicio de criados, patio y traspatio. Más informes: Quintana e Hijo, Chacón 23: M-8182.

VENDO CON FACILIDADES, CASAS de tres y cuatro habitaciones, acabadas de fabricar. Ampliación de Almendares, Primera entre 9 y 10, buen baño, amplio hall, garage. Vázquez. Teléfono I-6850.

CASA: $2,400. TIENE PORTAL, SAla, comedor, 4 cuartos y servicios, patio y traspatio, de mampostería fuerte, en el Cerro. Florencio, Salud 610: U-6616.

CASA EN LA HABANA, UNA CUAdra de Belascoaín. Mide 6 por 17 metros: sala, comedor, dos cuartos, patio y servicios: $3,000. Florencio, Salud 610; U-6616.

$1.250: REPARTO NICANOR DEL Campo, casa de madera, portal, sala, comedor, cocina, servicios, garage, patio. Trato directo comprador. Informes: S. Martín, Avenida 9 y calle 7. Ampliación de Almendares.

49 SOLARES

SOLARES: VEDADO, ESQUINA CAlle 17 cerca 12, mide 22.66 por 50 a $8 metro. Calle 25 cerca G., mide 13 por 23 metros. $6.000. Calle A entre 23 y 25, mide 683 metros, $9.000. Campanería, Aguiar 68. M-7785.

QUINTA AVENIDA, MIRAMAR ESQUINA A $8.50
Vendo esquia con una medida de 53 x 53, situada a la entrada del reparto. También vendo menor medida. Informes: J. P. Quintana e Hijo, Chacón 23: M-8182.

SE VENDE UN SOLAR FRENTE A una gran avenida, se da muy barato. Informan: Monte, 703. Sr. Arturo.

VENTAS

49 SOLARES

SOLARES, GANGA: REPARTO Mendoza, Luz Caballero, 10 x 40 556 varas: $1,000; otro, San Leonardo entre Primera y Segunda, reparto San José, Bellavista, 7 x 41: $300.00. Martíne y Prieto, O-Reilly 23: A-6951 e I-3456.

SANTOS SUAREZ: CALLE DOLOres, entre Zapotes y San Bernardino, sombra, parcela 10 x 13: 400 pesos; otra, 20 x 13: $800.00. Aguiar 27. Telf. M-7774.

REPARTO MIRAMAR: A $.60 VAra. Vendo solar de 23 x 53, a la entrada del reparto y próximo Quinta Avenida. Informes: FO-2188.

COUNTRY CLUB
Se vende una buena parcela de 2,773 varas, Grand Boulveard, frente a Mr. Ward: $3,000. ¡Ganga! Urge la venta. Beers, Plaza de la Catedral núm. 16.

GANGA: EN LA CALLE D-STRAMpes, a media cuadra Avenida Acosta, se vende un solar 13x52. Informan Infanta y Ayestarán. Tienda. Teléfono U-6784.

VEDADO: SOLAR ESQUINA; CALLE Baños$14 mt. mide 22x22 mts. y 2 parcelas 14x22 mts. a $12, mt. Florencio, Salud 610. U-6616.

LOS DOS MEJORES SOLARES, CAlle 4 y 3, Reparto San Antonio, Vedado, juntos o separados, facilidades. Si fabrican pueden dejar su importe en hipoteca al 6 por 100. Informes: FO-3731

LA MESETA DE COLUMBIA, LA mejor Manzana. Calzada y Avenida Truffin, aun tenemos esquinas: 20 por 23, también 24x22, parcela 12 por 24, también 14 x 17, también 28x47, frente a Calzada. Marrero y González. M-7774 M-2602 F-3752.

CALLE CERO ENTRE AVENIDAS Primera y Tercera, Reparto Miramar. Solares números 15 y 16 de 900 metros cada uno. Precio $3.000. Facilidades de pago.
INFORMES:
THE NATIONAL CITY BANK OF NEW YORK

VEDADO: GANGA, $6 METRO
Solar completo espléndida situación entre F y Baños; 12.66 x 50 metros, igual a 683 metros, $6 metro. Olózaga. Teléfono FO-3752.

SOLAR SANTA CATALINA: $3.50 vara; Santos Suárez, junto al cine Méndez, mide 28 por 56 varas, alto, llano y firme. Lo mejor de Santos Suárez. Florencio. Salud 610: U-6616.

VEDADO. —VENDO SOLAR DE CENtro, 13.66x50 fondo calle 20 entre 17 y 19. Informe en el mismo, no corredores de 2 a 5 p.m. Santos.

SE VENDE UN SOLAR DE ESQUIna en la Víbora; 537 varas. Informan: F-5615.

OPORTUNIDAD: VENDO PARCELA 25 x 20 varas parte alta Almendares, 11 entre 14 y 16, próxima crucero tranvías, Marianao, Playa, Stadium Tropical, colegios, iglesias. Lugar magnífico. Informes: Angeles 716, casa máquinas «Singer».

EN LA GRAN CALLE DOCE DE ALmendares, entre D. y E., brisa, vendo uno o dos solares de 10 por 46 varas, a $3.25; también parcelas. Facilidades pago Suárez: F-4786.

EN LO MEJOR DE LA VIBORA, A cuadra y media de la Calzada, vendo solares desde $3.75. Bufete Párraga. Aguiar y Empedrado. De 4 a 6. Teléfono FO-1846.

ALTURAS DE ALMENDARES A $4.00 VARA
Vendo solar de 16x48, situado, próximo a la calzada y Ave. de la Paz, es un regalo, véalo. J. P. Quintana e Hijo, Chacón 23, M-8182.

REPARTO LA SIERRA $1,700
Calle 8, vendo solar de 10x46 varas, próximo a la Línea, también parcela calle 11 entre 3 y 4, Amp Almendares, de 15x35 en $1.550 Informes J. P. Quintana e Hijo, Chacón 23, M 8182 FO 2188.

ESTOY REMATANDO LOS SIGUIENTES SOLARES
La Sierra 10x45 en $1,700.00; Ampliación Almendares calle 12, solar de 12x46 en $1.650.00; calle 11 y Ave. 3a. 15x35 en $1.550.00; Alturas de Almendares, Ave. de Bélgica 18x50 en $7,000.00; Ave. de Buen Retiro 17x40 en $2,500.00; Calzada de Puentes Grandes 54x40 en $6.500.00; Ensanche Habana solar de 18x47 en $8.500.00. Tratos directos con el rematador. Chacón 23, M-8182.

REPARTO MIRAMAR
Se venden parcelas de 15 o 20 por 36 varas de fondo situadas entre 5 y 7 Avenidas, acera de la brisa. Precio de $2.75 a $3.50 vara Informes J. P. Quintana e Hijo, Chacón 23, M-8182.

SE VENDE EN LA VIBORA, CRUcero Habana Central, un solar que mide 15 mts. de frente por 35 mts. de fondo; muy barato. Aprovechen esta oportunidad. Informes y demás detalles Teléfono F-6009. Suárez.

VENDO SOLARES EN SANTOS SUArez, únicos sin fabricar, a la brisa, esquina, 20 66 por 30 varas, a $3.20; 10 por 20.60, centro, a $3.75; y 12 por 40 varas, a $3.50 vara. Ruta 15 y 14. Véalos, se están fabricando tres grandes residencias a los lados, Mayía Rodríguez y Carmen: I-3055. Osvaldo.

VENTA DE SOLAR
Vendo en el reparto Almendares, pegado a La Sierra, solar de 10 varas por 47, a $3.00 vara. Claudio de los Reyes, de 4 a 5, Empedrado 35. Telf. A-7725.

URGENTEMENTE NECESITO $1.000 pago 1%. Vendo los 700 metros (17x42 a $2.25, situados en playa de Marianao. Solar costado esquina Calle 8 y Avenida Central. Frente al Habana Yacht Club. Tiene letrero, tome carro o guagua Playa, bájese en el Paradero. Dueño: I-6157, de 1 a 3 y 8 p. m.

OPORTUNIDAD VEDADO. VENDO esquina calle 23 y 24, mide 27x40 $9.50 vara, también solar frente 23 entre 18 y 20, único por fabricar, mide 9x34 $9.50 vara. Dueño: González. O-Reilly 26. M-2602. F-3752.

REGALO DOS SOLARES, AL LADO sanatorio La Esperanza, Avenida Nápoles, Fajardo, esquina a Cisneros y Heredia, 15 por 45 y 13 por 30 metros, a 50 centavos: FO-1255.

VENTAS

49 SOLARES

ALMENDARES SOLARES
De todas las medidas y precios al alcance de todas las fortunas. Buenas calles y las mejores vías de comunicación: 12 por22; 22 por 21, esquina, 10 por 45; 32 por 45, esquina; 22x34 esquina. Fabrique su casa a gusto. Informes personalmente al comprador.
VICTORIANO ALVAREZ
14 esquina a D, Almendares
FO.3784

50 FINCAS RUSTICAS

RESIDENCIA CAMPESTRE
Entre Cano y Wajay, próximo 3 cuartos caballería, casa, garage, pozo, luz, regadío y frutales, buen terreno. Se vende finca «Pastrana», Cuatro Caminos del Chico.

¿ESTIMA USTED AMBIENTE DE cultura en terreno llano y preciosa vista para su casa de recreo en el campo? Vendo finquita con esas condiciones. 20 kms. de la Habana Carretera Central. Reino 219 altos, habitacin 5. de 6 a 9 p.m.

VENDO FINCA SANTISIMA TRINIdad 22 caballerías en Aguacate en carretera, empastada de Guinea palmas, frutales, café, vacas, aperos. Informes en la misma y en Consulado 111 bajos. V. Candales.

VENDO FINCA MEDIA CABALLEría Cotorro frente carretera, 1,000 frutales, 176 palmas, casa vivienda, pozo motor tubería. Escriba detallando dirección Apartado 1329, Raúl Frígola. No corredores.

ARROYO ARENAS: JUNTO A LA Ermita, se venden finquitas de varios tamaños, todas frente a carretera, cómodas comunicaciones. Precios bajos y facilidades pago. Vea planos. Guillermo del Monte, Habana 84. Telf. M-2474.

SE VENDE LUJOSA FINCA DE REcreo Santa Rosa, en Guayabal, frente al kilómetro 4 de la carretera que va de la Central a Ceiba del Agua, magnífica arboleda. Informan: Telf. FO-3903.

VENDO UNA FINCA INMEJORAble para sanatorio o recreo en Mantilla, frente al chalet del doctor Averoff, de una caballería y 116 cordeles. Lugar muy alto, con tierras laborables y pozo fértil de excelente agua potable. Informa su dueño, calle «L» 311. Telf. F-4549.

FINCA: CHALET 2 PLANTAS, 6 HAbitaciones, 2 baños; agua; luz; etc. Toda clase frutales 2,000 cedros, 15 minutos Habana magnífico terreno negro, bien cercada. También lotes con arboleda a 35 cts. metro. Quiero vender. Granja Vega, calle Sol, Arroyo Arenas. No corredores.

SE ARRIENDA UNA FINQUITA DE recreo en la parte más alta de Calabazar. Casa de mampostería, con baño intercalado. Informan en Teniente Rey 83: A-8731.

FINCA: CHALET 2 PLANTAS, 6 HAbitaciones, 2 baños, agua, luz, etc. Toda clase frutales, 2,000 cedros, 15 minutos Habana, magnífico terreno negro, bien cercada. También lotes con arboleda. Quiero vender. Granja Vega, calle Sol, Arroyo Arenas. No corredores.

51 ESTABLECIMIENTOS

POR NO PODER ATENDER TRASpaso casa 4 habitaciones, 3 departamentos todo alquilado; deja un buen margen; poco de entrada. Véala le interesa. Informan Cárdenas 161, entre Misión y Gloria. Pedro.

FARMACIA EN QUIVICAN —MUY cerca de la Habana se vende con o sin edificio construcción mampostería verdadera ganga. Informa en la misma: Jiménez.

SE VENDE TIENDA PRODUCTOS país se admite socio poco capital alquiler cinco pesos. Local para dormir. Es ganga, buena casa. Informan Zanja 4, de 2 a 10 Café Trabadelo.

BODEGA SEMI BARRA CANTINEra con $600 contado; café lechería, todo moderno en $450; Fonda en Calzada, $200; arriendo vidriera tabacos. Teniente Re yy Villegas, vidriera café Alfredo.

HORTENSIA MODAS.—SAN JOSE 116. Se aceptan proposiciones.

VENDO: GRAN HOTEL EN PRADO, muy barato; casa huéspedes, 55 habitaciones: $1,900; otra: $800.00; otra: $650.00; cafés, barras, cafés-lecherías, bodegas, panaderías, tiendas de ropa, tiendas víveres finos, garages, cines, boticas se todos precios; arriendo gran casa inquilinato. Solicito socios para establecimientos. Prados y Dragones, café: M-4739. Yáñez.

VENDO CASA INQUILINATO EN 450 pesos, frente a los muelles, 25 habitaciones, 3 años contrato, deja gran márgen. Vendo negocio para un matrimonio sacar buen sueldo. Cuenya. Reina y Belascoaín, café «Independencia».

VENDO LUJOSA CASA DE HUESPEde $1,500, pegada a Galiano, con 12 habitaciones: $75.00 de alquiler, buenos muebles; otra: $3,500, 21 habitaciones: $90.00 alquiler, toda amueblada; otra: $2,300, amueblada; otra: $550.00; otra: $450.00; otra: $700.00. Todas pegadas al Parque Central. No compre sin antes verme. Informan: San José y Galiano, café. Sr. Torres.

APROVECHE ESTE NEGOCIO VENdo café lechería en lo más céntrico de la Habana; buen contrato; poco alquiler. Informa: A. Blanco. Bodega La Paloma. Plaza Polvorín.

SE VENDE UNA CARNICERIA MONtada con refrigeración eléctrica por no poderla atender su dueño. Informes: Universidad,(72. Preguntar por Modesto, de 5 a 6 p.m.

BODEGA SEMI-ALMACEN
En Calzada, Mercancía a precio factura, trabaja bien de cantina. Promedio existencia: $3,000. Se dan facilidades de pago. Informes: San José y Belascoaín, café. Alvarez.

SE VENDE FUENTE SODA, CAFE, tabacos y dulces, en Calzada de Luyanó número 8, casi esquina Toyo. Para verme todos los días, de 8 a 9 p. m.

SE VENDE LECHERIA, BIEN SItuada y acreditada, por no poderla atender su dueño. Trato directo. Se dan facilidades. Informes Teléfono U-6484.

CINE SE VENDE O CAMBIA POR propiedad de valor. $1.600; también fuente de agua de seltz. Llamar Teléfono I-6541 después de 1 p. m.

VENTA FARMACIA, PUEBLO IMportante provincia Habana, fácil comunicación dos carreteras en zona azucarera y negocio amplia para persona competente giro. Informes: Nicanor Villar, farmacia «Rodríguez», Güines.

SI ESTA INTERESADO EN ADQUIrir o vender establecimientos de cafés, bodegas, bars, hoteles, casas de huéspedes, lecherías, vidrieras de tabacos etc. Carballo, Café La Diana, Reina y Aguila(de 2 a 6 p. m.

52 BOVEDAS Y PANTEONES

BOVEDA CON OSARIO, TAPA MARmol y contramarco, muy barata. 12 No. 559. A-6258.

BOVEDA VENDO NUEVA. CON SU osario de granito, por necesitar dinero; la doy en 100. Dueño, Vedado, calle Dos, 271 entre 31 y 33. Angel.

53 AUTOMOVILES - ACCESORIOS

WILLYS 77, 1936
Verdadera ganga. Flamante estado Tomo carro en cambio. Doy facilidades. Informan: F-5644.

VENTAS

53 AUTOMOVILES - ACCESORIOS

OPORTUNIDAD SE VENDE STUDEbaker de lujo con radio, 6 gomas nuevas. Ford 34, de lujo, con 4 puertas, perfecto estado. Informa: Almeida. Trocadero 360. Teléfono M-4750.

OCASION: PROPIA PARA COMISIOnes, cuña Ford Coupé del año 1931, en perfecto estado: $225.00. Zanja y Marqués González, chapistería. Puede verse a todas horas. Felipe.

SE VENDE CHEVROLET 36, RADIO, chapa americana, gomas blancas nuevas, reloj eléctrico, Master de Luxe, baúl, extras. Estrada Palma 215. Informes todo el día.

CHEVROLET 1936, CUATRO PUERtas, baúl. Master de lujo. Se vende por embarcar. Se admite carro de uso en cambio. Manrique 114, entre Animas y Lagunas. Telf. A5-4161.

SE TRASPASA CONTRATO DE UN Ford 1938, con 4,000 kms. todo lujo y radio. Hacerse cargo de 14 letras y poco dinero de entrada. Agencia de Automóviles del Vedado. 23 y J, Vedado.

SE VENDEN OCHO CAMIONES Y una grúa Mack en perfectas condiciones. Tienen gomas macizas nuevas. Pueden trabajar desde el primer día sin gastar nada en ellos. Se dan muy baratos, con facilidades de pago. Verlos Luyanó y Porvenir. Cubalu.

LISTO PARA EL ALQUILER EN perfectas condiciones mecánicas y gomas nuevas, vendo Dodge Victoria cuatro puertas, muy económico. Precio razonable. Informes: F-5490 Manolo, de 9 a 12 a.m.

PARTICULAR VENDE CHEVROLET del 36 de Luxe, rodilla y baúl, motor como nuevo. Informa su dueño: FO-3447.

¡VEA USTED!
INCREIBLE!
GOMAS Dayton
GARANTIZADAS
PRECIOS DE LIQUIDACION

Medida	4 Capas	6 Capas
450-20	$ 8.40	$ ——
450-21	8.60	11.60
475-19	8.85	12.00
500-19	9.40	12.60
525-21	10.65	14.40
225-17	9.50	12.50
252-18	9.50	12.50
550-17	10.90	13.40
550-18	10.90	14.80
550-19	10.90	14.80
600-16	10.95	15.50
600-17	11.20	15.00
600-21	15.00	18.00
625-16	12.50	16.50
650-16	13.25	17.50
650-19		18.75
700-16	13.50	18.75

GOMAS DE ALTA PRESION PARA CAMIONES Y OMNIBUS:

30 x 5 de 8 capas	$20.75
32 x 6 de 10 capas	»37.00
600 - 20, de Truck	»17.00
650 - 20, de Truck	»20.35

COMPAÑIA Distribuidora de Gomas de la Habana, S. A., San Lázaro y Escobar. Palacio del Automóvil. Teléfono M-1168.

VENDO A PRECIO D ELIQUIDACION, los siguientes autos:
CHEVROLET 37, 4 puertas. Totalmente nuevo $575.00
FORD 37, 4 puertas. Tipo 60 con baúl $575.00
FORD 36, 4 pts. Radio, baul $550.00
DODGE 37, 4 pts., baúl, radio $700.00
BUICK 4 pts., 5 gomas nuevas, muy lujoso $275.00
DNO DEJE VER ESTA OPORTUNIDAD única de tener Auto moderno por poco precio. —— Escobar y San Lázaro. Palacio del Automóvil. Teléfono M-1168.

SE VENDE UNA CUÑA CADILLAC convertible. Informan: A-5615. Precio: $450. Se puede ver Marina 34, Garage Moderno.

CON URGENCIA VENDO MI AUTOmóvil Buick 1935 a 1936, cuatro puertas y radio. Es un regalo: 450 pesos, Línea número 761, esquina a Dos, Vedado.

BUICK DE 5 PASAJEROS MOTOR chico, propio para alquiler y particular, muy buen estado, gomas nuevas, $275.00. Véalo Palacio Automóvil, Escobar y San Lázaro. Teléfono M-1160.

FORD 36 DOS PUERTAS $420. CHEvrolet 34 ligero $290. Chevrolet 34 $420. Camión Dodge $190. Studevaker 35 $495. Motocicleta comercial $150. Hago cambios. Reina 158. Teléfono M4366. Braña.

LOS MEJORES AUTOMOVILES RECONSTRUIDOS DE CUBA EN AGENCIA DE AUTOMOVILES DEL VEDADO S.A.
23 y J. Vedado.
R. y G.

1 Marquette Abierto de 1930	$ 120.00
1 Graham Paige de 4 pts. 1930	» 150.00
1 Ford de 4 pts. 1931 (4 cilindros)	» 300.00
1 Ford de 4 pts. 1932	» 350.00
1 Ford de 4 pts. 1934	» 375.00
1 Ford de 4 pts. 1935	» 460.00
1 Ford 2 pts. 1936	» 580.00
1 Ford 4 pts. 1937 60HP	» 690.00
1 Camión Ford 1934-157 entre ejes	» 275.00
1 Camión «Chevrolet» 1935-167» entre ejes	» 300.00
1 Lincoln Zephyr 1936	» 800.00
1 Buick de 4 pts. 1936	» 650.00
1 Ford de 4 pts. 1936	» 700.00
1 Ford de 4 pts. 1935	» 350.00
1 Camión 157» con estas	» 450.00

Estos carros están todos reparados, con buenas gomas, bien pintados y vestidos de nuevo algunas.

AGENCIA DE AUTOMOVILES DEL VEDADO S.A.
23 y J. Vedado. Telf. F-2986

CHRYSLER TOWN SEDAN, $195. Propio para alquiler. 5 gamos prácticamente nuevas. Motor y chassis buenas condociones mecánicas. Carro de uso particular, bien conservado. Informa: Félix. M-2541. Consulado 62.

SE VENDEN OCHO CAMIONES Y una grúa Max en perfectas condiciones. Tienen gomas macizas nuevas. Pueden trabajar desde el primer día sin gastar nada en ellos. Se dan muy baratos, con facilidades de pago. Verlos Luyanó y Porvenir. Cubalu.

VENTAS

53 AUTOMOVILES - ACCESORIOS

PARA VENTA INMEDIATA, EMbarcando el domingo por la noche, mi máquina «Plymouth» Sedan, modelo de lujo del 37; bien conservada, usada solamente por el mismo dueño. Con chapa cubana. Se puede verla durante todo el día en Prado y Animas. Teléfono M-7979.

VENDO AUTO NASH, 4 PUERTAS, perfectas condiciones mecánicas. Teléfono X-1838.

VENDO TRAILER CON AMPLIFIcador, con planta de 6 volts para cargar acumuladores, un radio-Motorola No. 60, macheable para el mismo, con dos packing 110 y 6 volts. En la misma se vende cría de cerdos y un lote de novillas. Infórmese finca «Dinorah», carretera Portada Mazorra, Rancho Boyeros, Frank Hernández.

CUÑA CONV. CHRYSLER 1934, COlor especial, radio, muchos extras; gomas nuevas, se cede contrato por embarcar. Garage Perera, Basarrate entre San Miguel y Neptuno. Teléfono U-3315.

SE VENDE UN CAMION CON CArrocería nueva, adaptada para anuncios de cines con amplificador y planta eléctrica que ilumina 25 bombillos, matriculado en el actual ejercicio o se arrienda por meses adelantados. Precio $180.00. Informes Zulueta No. 410 entre Teniente Rey y San José.

POR EMBARCAR VENDO PRECIOso Cadillac tipo de Luxe, completamente nuevo y un precio casi regalado. Aproveche esta oportunidad. Teléfono F-3651.

OLDSMOBILE DEL 36, 4 PUERTAS, tipo Sedan, 6 cilindros, en magníficas condiciones, de médico que tiene que ausentarse. Verse en 15 número 809, entre 2 y 4, Vedado. Informes: Masvidal: U-5391. Precio: $600.00.

CAMION REPARTO V-8, DEL 37, muy poco uso, como nuevo. Precio de ocasión y con facilidades. Se vende en «La Mariposa de Reina». Teléfono: A-9200.

SE VENDEN DOS MAQUINAS FORD del 30, una cerrada, particular; y otra abierta, completas de todo, en casa particular. Calle M. número 74. Vedado. Se dan baratas.

SE VENDE MOTOCICLETA A. J. S. modelo 1932 con coche side-car, con alumbrado eléctrico completo, en perfecto estado general; buen precio. Ayestarán 513, Cerro.

CAMION 12 TONELADAS
Ofrezco Camión «White» nuevo de 12 toneladas para viajes a Santiago de Cuba y viajes al interior, ida y vuelta. Mr. Martyn, M-7730.

OPORTUNIDADES
Visite San Lázaro 259 entre Blanco y Galiano. Teléfono A-8414. Tenemos lo mejor al más bajo precio en automóviles camiones y equipos para camiones.

GRAHAM-PAIGE DE 1937 COMO nuevo con radio, vestidura de piel todo de lujo en magníficas condiciones se da con poca entrada y muchas facilidades y admitimos carro en cambio. Carvajal FO-9220 y FO-9240.

FORD DE 1936 DE CUATRO PUERtas de lujo con radio, con gomas blancas nuevas y recorrido 19.000 kilómetros solamente, prácticamente nuevo, se admite carro en cambio y grandes facilidades. Carvajal FO-9220 y FO-9240.

SE VENDE UN FORD DEL 37 TIPO 60 a plazos cómodos pintura de fábrica cuatro puertas informan Economía y Gloria Café.

SE VENDE DILIGENCIA FORD 37. La solución ideal para clubs, fincas, escuelas y utilidad general. Perfecto estado. Precio razonable. Llame M-3349. Pedroso 38, Cerro.

54 MAQUINARIAS

GRAN CARTERPILAR, DIEZ TONEladas, de vapor con jaeba, pluma, etc. Caminando; se vende muy barata. Félix Rodríguez. F-6258.

SE VENDE TANQUE VERTICAL, plancha de acero, mil galones, fondo cónico, provisto de revolvedora y serpentín para vapor FO-1538 horas hábiles.

MAQUINARIA. —VENDO UN CEPIll o 6 Egan Toy para taller moderno; una achaflanadora marca American. Piñera 234, al lado Garage Llave. Preguntar por Roque.

PARA REGADIO, SE VENDE UN motor petróleo marca Wetchwerke de 30 H. P. y 375 revoluciones, y una turbina Jackson de 48 pulgadas de agua. Informan Telfono: FO-2279.

VENDO UNA MAQUINA NUEVA DE tapar latas de conservas, con chop de una a cinco libras Precio de ocasión. Domingo Bueno: Calzada de Güines número 65. Luyanó, Habana.

56 MUEBLES Y PRENDAS

MUEBLES EN GANGA
Juegos cuarto, $25.00; ídem tres cuerpos, $40.00; sala, $10.00; comedor, desde $25.00; escaparates, $9.00; con lunas, $15.00; mesas correderas, $4.00; aparadores, $600; 6 sillas y 2 sillones, $10.00; neveras, $10.00; máquinas de coser y escribir. Se cambian y se compran toda clase de muebles, pagando más que nadie.
«LA PRINCESA»
San Rafael 575 y 577 entre Escobar y Gervasio. Teléfono U-5926

VENDO JUEGO CUARTO, 3 CUERpos, moderno, a $30, $35, $70. Sala, $35. Comedor caoba, 9 piezas, moderno, $45. Camita personal, $8. Radiofonógrafo, $20. Monte 1.116, San Joaquín.

VENDO MAGNIFICO JUEGO CUARto: $25.00; otro: $35.00; cuarto, 3 cuerpos, último estilo: $65.00; comedor: $25.00; sala, radio, lámpara. Calzada Jesús del Monte 29, altos, una cuadra Esquina Tejas.

VENDO JUEGO DE CUARTO MOderno, comprado en La Moda, y comedor. Juego de ajedrez por embarcar. Felipe Poey, 512 esquina a O-Farrill, Víbora.

JUEGO CUARTO MODERNO: $18.00, lunas y bastidor nuevos; el de tres cuerpos menos de $32.00; radio mueble: $10.00, por pronto embarque. Sitios número 74. entre San Nicolás y Rayo.

VENDO MAQNINA «SINGER», ULtimo modelo; otra muy barata, todas ovillo central. Facilidades pago, «El Corazón de Jesús», Salud número 167, entre Manrique y Campanario: M-2252

VENDO MITAD PRECIO: JUEGO cuarto, regio butacón; living room, Luis XV; comedor, español, bargueño; mesa árabe, reloj Wetsminster, jarrones italianos. Salud 167, «El Corazón de Jesús»: M-2252.

FAMILIA VENDE PRECIOSO CUARto 3 cuerpos, moderno, butacón tiradores finos, $12. Regio comedor Renacimiento, $95. Lámpara madera $25. Recibidor, $38. Living-room tapizado. Salud 262, Escobar y Lealtad.

CUARTO MODERNO $25.00; OTRO 3 cuerpos con chiforrober, $55.00; otro 3 cuerpos caoba $60.00; comedor y sala, escaparate lunas. $10.00, cama $4; otras piezas sueltas baratas. Maloja 161, San Nicolás y Manrique

FAMILIA VENDE LUJOSO JUEGO cuarto último modelo, tres cuerpos, elegante coqueta, butacón, chifforaber $140, comedor Renacimiento: $75; sala finísimo, $35. Radio nuevo, baratísimo. Concordia 467 entre Belascoan y Gervasio.

PARTICULARES. HOY MISMO URgeme vender cuarto tres cuerpos moderno, $45; otro con chiforrober. $75; sala, $45; comedor Renacimiento $55; por embarcar. Véalos, Escobar 63. San Lázaro y Lagunas.

PELOTARI EMBARCA. RADIO PHILco seis tubos onda corta y larga, cuarto 3 cuerpos moderno, sala, comedor, artículos de arte, antiguos. Vista hace fe. Belascoaín 458, al lado E. de Medicina.

VENTAS

56 MUEBLES Y PRENDAS

TODAS LAS SEMANAS SACRIFICAMOS COMO PROPAGANDA ESTOS OBJETOS

Comedor Rto. 12 piezas que valía $200	$130
Comedor, Arte Moderno 9 piezas	" 70
Juego mimbre pintado en azul Español, 6 piezas	" 30
Recibidor, Rtd. Español grande, 6 piezas ...	" 59
Recibidor Inglés, 6 piezas	" 60
Lámparas Trianón desde	" 7
Madera tallada desde..	" 8

Un completo surtido en Objetos de Arte y Piezas Sueltas.
¡EL RAS..!
Zanja 272, esq. a Lealtad.
Teléfono U-1800
Cambiamos y Compramos.

MUEBLES A PLAZOS
VEA NUESTRO GRAN SURTIDO EN MUEBLES DE TODAS CLASES
Precios baratísimos
«LA PERLA»
Animas 404, casi esquina a Galiano
Teléfono: A-8222

JUEGO CUARTO MODERNO: $25.00; otro 3 cuerpos, grande: $35.00; otro con chifforrobe: $55.00; otro, caoba: $60.00; camas: $4.00; escaparate lunas: $10.00. Piezas baratas, Maloja 161, San Nicolás y Manrique.

JUEGO BIBLIOTECA LUJOSO, CAOba escogida, tallado a mano, compuesto seis armarias, mesa escritorio, 4 sillones fraileros, 4 amugas. Mesa de centro, sombrerera, bargueño, algo de verdadero gusto; costó más de dos mil dólares; se da casi por la mitad de valor. Informes para verlo: Teléfonos M-7880 y FO-2480.

BONITO JUEGO COMEDOR, MODERno; también cama personal, chifforrobe y mesa de noche, se vende por embarcar. San Lázaro 358, altos, entre San Nicolás y Manrique. Telf. A5-2411.

VENDO URGENTEMENTE JUEGO living-room; otro estilo Inglés, comedor estilo Bargueño; cuarto chifforrobe tres cuerpos. Todos menos mitad de su valor. Salud 167 entre Manrique y Campanario. No moleste altos.

VENDO URGENTEMENTE PHILCO Radio-Bar; otro para mesa; Midwest 16 tubos, baratísimo. Facilidades pago. Hago cambios por una máquina coser o escribir. Salud 167 entre Manrique y Campanario.

¡¡OPORTUNIDAD ESPECIALIDAD EN ESTILO INGLES

Visite la mueblería y tapicería **García Espinosa** en San Rafael entre Aramburo y Soledad. ¡La casa que no cobra lujo! English spoken

JUEGO CUARTO MODERNO: $18.00, lunas y bastidor nuevos; el de tres cuerpos menos de $32.00; radio mueble: $10.00, por pronto embarque. Sitios número 74, entre San Nicolás y Rayo.

FAMILIAS. GANGAS: JUEGOS DE cuarto, tres cuerpos, completos: $98.00; otro: $115.00; otro: $140.00; comedor, moderno: $50.00; juego sala, nueve piezas: $40.0; recibidor: $48.00; living room: $98.00 No pierda la oportunidad. San Nicolás 305, fondo «La Epoca».

PELOTARI VENDE JUEGO CUARto 3 cuerpos: $53.00, nuevo; máquina ovillo Singer: $29.00, nueva; 2 sillones: $7.00; ánfora de 150 años y candelero de 400 años. Belascoaín 458, lado E. Medicina.

FAMILIA PARTICULAR, VENDE precioso cuarto 3|c., último estilo, butacón tiradores finísimos regio comedor Renacimiento; cueros repujados, es ganga. Lámpara modera. Pocito 22 Marqués González y Santiago.

DE OCASION: MAGNIFICO JUEGO comedor estilo inglés, con patas garra león en bronce, sillería con bronces tapizada terciopelo. Magnífico hogar-cantina caoba «La Regencia» Suárez 18 y 20.

VENDESE SOBERBIO COMEDOR «Renacimiento» tipo »Bargueño» doce piezas, vitrina cerrada completamente tallada, sillería tapizada cuero repujado, también lindo livingroom moderno, de caoba. «La Regencia» Suárez 18 y 20.

VENDO PRECIOSO CUARTO 3|c. caoba última moda, se da barato, living-room finísimo todo tapizado, comedor Renacimiento completo; recibidor Arte Moderno; lámparas; neveras; radio. Prado 111 altos entre Genios y Refugio.

SALUD 51, ANTES 9
MUEBLES EN LIQUIDACION

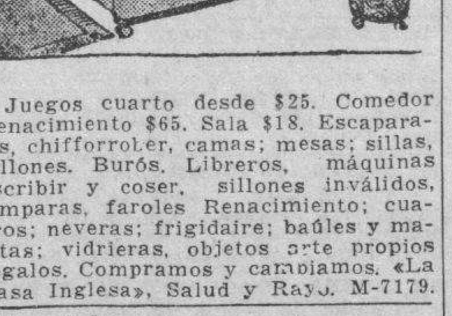

Juegos cuarto desde $25. Comedor Renacimiento $65. Sala $18. Escaparates, chifforrober, camas; mesas; sillas, sillones. Burós. Libreros, máquinas escribir y coser, sillones inválidos, lámparas, faroles Renacimiento; cuadros; neveras; frigidaire; baúles y maletas; vidrieras, objetos arte propios regalos. Compramos y cambiamos. «La Casa Inglesa», Salud y Rayo. M-7179.

Muebles muy baratos
No pague lujo. Juegos para cuartos, comedor, sala, etc. Ultimas creaciones, en todos estilos y tamaños, finos y modestos.
A PLAZOS: $1.50 SEMANAL
Cambiamos sus muebles, como fondo, por nuevos y hay cantidad en liquidación. También se vende caja de caudales. Vea y recomiende esta casa.
«EL FENIX»,
Picos, Carballido y Compañía,
Neptuno 901, esq. Soledad.
U-1360

VENTAS

56 MUEBLES Y PRENDAS

CAPAS Y FLUCES DESDE $2
RADIOS, DESDE $5.00
Camisas, pantalones y zapatos, aquilo una gran existencia procedentes de subastas; muebles oficina, máquinas escribir, sumar, coser. Vealas: Monserrate número 29 y parque Zayas «La Hispano Cuba».

SE VENDE: JARRON CHINO DE porcelana «Ming»; Anfora «Sevres» con pedestal de ónix época de Napoleón año 1806, mide 2 y medio m. Magnífico reloj y dos copas (Trio) de ónix y bronce con incrustaciones de esmalte, único en Cuba. «La Regencia» Suárez 18 y 20.

SALUD 53
antes núm. 11 ent. Rayo y San Nicolás.

venta especial: juego-cuarto $[illegible], sala $12, comedor $30, recibidor $[illegible], cuarto 3 cuerpos $30, escaparates $[illegible], camas $3 coqueta $3, mesa comedor $3, regio juego cuarto, sala, comedor, living room, neveras, radios, pianos, lámparas.
MUEBLES DE OFICINAS
Archivos, burós, libreros, sillas, pupitres, máquinas-socer, escribir.
EQUIPAJES
Burós maletas, vidrieras, mamparas, sillas-viena, nuevos y de uso. Visite esta su casa. Compro, Cambio y Vendo. Salud 53. M 9136.

"LA REGENTE"
SALUD No. 60, ENTRE RAYO Y SAN NICOLAS. M-2655.
Compramos, vendemos y cambiamos toda clase muebles finos y corrientes. Juegos y piezas sueltas, también compramos muebles oficina, archivos, cajas contadoras, caudales y vidrieras.

MAQUINAS DE ESCRIBIR
sumar, calcular y coser. Muebles de oficina y hogar, artículos plata, porcelana, bronce, cristales. Joyas de calidad, Vendemos y compramos. Suárez 17, moderno, esquina a Corrales. Teléfono M-9603.

MUEBLES A PLAZOS
Construídos con las mejores maderas, estilos modernos y elegantes. Grandes facilidades de pago. Admitimos muebles en cambio. Visítenos y se convencerá. **«Díaz y Chao», Neptuno No. 709 y 710, entre Belascoaín y Lucena. Telf. U-5154.**

A-6827: LIQUIDAMOS
A PLAZOS COMODOS
Muebles finos y corrientes, joyas, ropas, equipajes, neveras, radios, máquinas coser y escribir, lámparas modernas, pianos, cajas de hierro, cuadros, gobelinos y demás objetos que no mencionamos. Todo se liquida este mes, por reformas. No compre sin visitar «La Competidora», en Gloria [illegible], esquina a Indio. Telf. A-6827, G. Arango y Compañía.

LIQUIDO 200 SILLAS DE CAOBA Y rejilla, modernas y muy fuertes. También 60 mesas propias para cabaret u otro giro. Zanja No. 272 esquina a Lealtad.

VENDO CUARTO TRES CUERPOS moderno a $30, $35, $70; sala, $35; comedor caoba 9 piezas, moderno, $45; camita personal, $8; radio-fonógrafo, $20. Monte 1,116, San Joaquín.

OCASION UNICA. MAQUINA SINger, ovillo central último modelo, casi nueva. Otra más barata. Facilidades pago. Hago cambios. «El Corazón de Jesús». Salud 167 entre Manrique y Campanario. M-2252.

VENDO MARAVILLOSA MESA JUEgo importada Palestina incrustaciones nácar, marfil, maderas preciosas. Algo aladinesco. «El Corazón de Jesús». Salud 167 entre Manrique y Campanario. M-2252.

VENDO JUEGO DE CUARTO MOderno fino, de caoba, de ocho piezas, todo nuevo, tengo que embarcarme; soy particular. Se puede ver de 9 a 2. Teléfono M-7471.

SE VENDE JUEGO SALA 9 PIEZAS y Radio Grunow larga y corta. Europa sin antena. Flores 267 1a. Ca[illegible]ta No. 39.

OPORTUNIDAD, LUJOSISIMO JUEgo comedor «Arte Moderno» caoba enchapado en «Raíz de Tuya» y «Palisandro» Unico Cuba, con reloj para campanas «Westminster» y ocho butacas. «La Regencia» Suárez 18 y 20.

PULSERAS Y DIJES
Liquidamos miles de pulseras de oro y dijes de oro y platino con brillantes. Alhajas antiguas y modernas en profusión cuadros, crucifijos, rosarios de oro, porcelanas antiguas y modernas. Juegos completos de café, té y cubiertería. Bandejas, candelabros, jarras y palanganas, todo de plata maciza.
CARBALLAL Y HERMANOS
San Rafael núm. 138, entre Belascoaín y Gervasio.
U-5744

REGIO DESPACHO - BIBLIOTECA del más puro «Renacimiento Español» de caoba, con frailero y jamuga, en cueros repujados, muy barato. «La Regencia» Suárez 18 y 20.

¡¡OPORTUNIDAD!! JUEGOS DE cuarto, de 8 piezas, con elegante butacón, a $100.00. ¡Dando y dando! Necesitamos dinero. También chaislongs de imitación piel y juegos tapizados a precios increíbles. Mueblería «García Espinosa», San Rafael entre Aramburo y Soledad.

MUEBLES A PLAZOS
Y al contado, Casa Hierro, Compostela y Merced. Precio de liquidación desde los más modestos hasta mjs olujosos. Tomamos muebles usados en fondo. Vea nuestra exposición. M-1220. Alquilamos muebles.

Variado surtido en joyas antiguas y modernas, objetos de arte y toda clase de artículos para regalos. Hágase una visita y se convencerá.
«LOS TRES HERMANOS»
Consulado 160 y 162. Telf. M-[illegible]
dor, Cocina, 1|4 y servicios de criados.

M.E.C.D. 2016

VENTAS

56 MUEBLES Y PRENDAS

SE VENDE UNA CONSOLA CON SU espejo de madera tallada, un sofá y dos butacas del más puro Luis GVI. Dos butaquitas de caoba, 7 mamparas de cedro con cristales y sus herrajes completos, muy fina, una romana Fairbanks hasta 1.000 libras, todo muy barato, en Empedrado 7, bajos, de 9 a 12. Una lámpara de bronce de cuatro pantallas, propia para billar, biblioteca o salón de juntas; se vé en Línea 703 entre A y Paseo. Vedado.

APROVECHESE: REGALO REGIO cuarto caoba, chifforrobe 3 cuerpos, gavetones centro, grandísimas lunas; otro, 3 cuerpo, magnífico, 7 piezas; comedor caoba, magnífico. Todos finamente acabados. Escobar 256, entre Neptuno y Concordia.

ANILLOS DE COMPROMISO DESDE $3.00 HASTA $100.00 "LA CASA MUXELLA" Lamela y Torrubia Neptuno 13 • Telf.: A-0309

DINERO SOBRE JOYAS LA CASA MUXELLA Neptuno 13 - Telf. A 0309

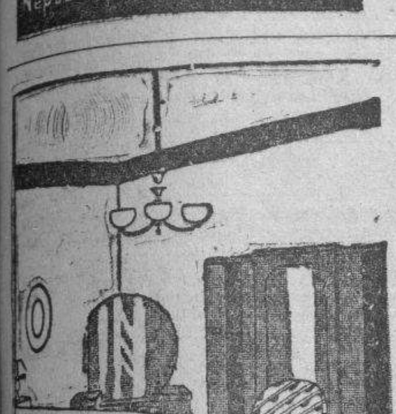

VENGA A VERNOS EN SEGUIDA

AHORRARA DINERO. FACILIDADES DE PAGO. TOMAMOS SUS MUEBLES A CAMBIO

MUEBLES BARATOS

Liquidación permanente de Radios, Juegos de Sala, Cuarto y Comedor. A VERDADEROS PRECIOS DE GANGA

"LA CASA LOPEZ" BELASCOAIN 76 ENTRE JESUS PEREGRINO Y POCITO TELEFONO U-1541

VENDO BARATA, BONITA CAMA personal, choffonier, mesa noche barnizado todo color caramelo. Verlo en San Lázaro 358, altos, entre San Nicolás y Manrique. Telf. A5-2411.

MUEBLES EN LIQUIDACION POR cambio de negocio: cuarto tres cuerpos, $40 y $50; comedor Renacimiento, de $60, $65, 175; sala, de $25 en adelante. Neptuno 617, entre Escobar y Gervasio.

VENDO MAGNIFICA MAQUINA DE coser eléctrica, ovillo central, gabinete moderno, completamente nueva; con lámpara para coser de noche. «El Brillante». Aguila No. 513.

SE VENDE UN JUEGO DE CUARTO estilo Imperio, contiene nueve piezas, se da barato. Informan Mueblería Rayo y Dragones.

MUEBLES. SE LIQUIDAN JUEGOS cuarto, comedor, living room tapizados, rejilla. Todo muy barato. Mudámonos y necesitamos liquidar. Piezas sueltas. Manrique No. 413. Teléfono M-2484.

CASA DE FAMILIA. SE VENDE REgio juego de comedor, de caoba, compuesto de 12 piezas. Se da muy barato. Urge venta, Salud número 219, bajos.

MUEBLES EN GANGA

Juegos de cuarto, Arte moderno: $4.00 mensuales; comedor, caoba, último estilo: $3.00 mensuales; sala y recibidor, modernísimo: $3.00 mensuales; juego de cuarto, tres cuerpos, caoba, últimas creaciones: $5.00 mensuales. Precios muy bajos. «LA EMINENCIA», NEPTUNO 668, moderno, entre Gervasio y Belascoaín

A-8123. COMPRO MUEBLES, JUEgos cuarto, comedor, sala, archivos, burós, máquinas coser, escribir, objetos arte y ropa caballeros. Compro todo, pago bien, pregunte por Sánchez. A8123.

SE VENDE COCINA GAS MODERNA 4 hornillos y horno, 15 pesos; un juego cuarto caoba 3 cuerpos, todo nuevo, $60. Vista Alegre, 177, entre Lawton y Armas.

GANGA: SE VENDEN VARIAS NEveras de uso, en excelentes condiciones, reconstruídas como nuevas. Venga a verlas. «La Casa de los Refrigeradores». Cuba 64. Tel. M-1459.

VENDO UN JUEGO DE COMEDOR caoba 10 piezas $40.00. Juego recibidor fino 6 piezas $35.00 Máquina Singer ovillo $22.00. Piano Francés $40.00. Aguila 513.

VENDO POR VIAJE GRAN COMEdor Bull, lindo trío de reloj y candelabros, juego cuero legítimo, jarrones chinos y sevres, piezas excepcionales, vajilla Rosental, algunos abanicos, objetos de arte: encajes a mano; alfombra; juego mimbre portal. [illegible] No. 58 entre 3 y 5 Vedado.

LEONES. VENDO CASI REGALAdos una pareja de mármol de Carrara; como de un metro y pesa cada uno ½ toneladas. Galiano 212. «Casa de Antigüedades» Telf. M-7773.

UNA NEVERA DE USO SIN REPARAR ES UNA CAJA DE SORPRESA

NEVERAS Americanas reconstruídas y garantizadas

REFRIGERADORES De uso en magníficas condiciones todas marcas y tamaños. Rionda, Infanta 1059 entre Desagüe y Benjumeda, frente a Pennino. U-3968.

VENDO PRECIOSO JUEGO CUARto tres cuerpos última moda. Se da barato. Living room lujosísimo, todo tapizado con precioso damasco. Comedor Renacimiento, recibidor Arte moderno, $20, lámparas. Prado 111, entre Genios, Refugio.

OPORTUNIDAD: SE VENDE UN juego de sala dorado y una ortofónica modelo Credenza. También un juego de sillas de níquel cromo, en colores, absolutamente nuevas. No se trata con corredores. Informan en Amargura 56, entre Compostela y Habana. Sr. Domínguez.

MAGNIFICO JUEGO DE CUARTO se vende en Zanja y Soledad, altos de la Botica.

VENDO MAGNIFICO JUEGO CUARto, $25. Otro, $35; cuarto 3 cuerpos último estilo, $65. Comedor, $25. Sala, lámpara. Calzada Jesús del Monte 29, altos; una cuadra Esquina

SE VENDE UN JUEGO DE CUARTO moderno y uno de sala Renacimiento español, todo nuevo. Informan [illegible] 5, bajos. Teléfono I-4252.

VENTAS

56 MUEBLES Y PRENDAS

¡PARTICULAR! ¡CHANCE! LUJOsísimo juego caoba butacón, chifforrober 3|c., preciosa madera. Otro mediano, librero, camita, juego de comedor Renacimiento. Oferta: Serafines 12. Atrás de la Valla. I-6896. Puente Agua Dulce. Sergio; a todas horas.

57 UTILES DE OFICINA

VENDO DOS BUROS Y UNA BUTAca giratoria de caoba, nuevos. Informa Alberto Fernández. Calle 4 números 206 y 208 entre Línea y Once. Puesto de productos del país, en el Vedado. Teléfono F-6229.

MAQUINAS ARCHIVOS

BUROS

CAJAS

Pupitres

Materiales de Colegios.

DINERO Y JOYAS

Fluses y capas, a $2.00, procedentes de subastas.

"LA HISPANO CUBA" Monserrate y Parque Zayas Telf. A-8054

LA CASA GONZALEZ

Burós, bibliotecas, pupitres, sillas giratorias y toda clase de muebles para oficinas.

MUEBLES DE OFICINA VENDO Y COMPRO

Archivos, tarjeteros, Kardex, armarios de acero.

CAJAS DE HIERRO

Sumar calcular, mimeógrafos, adresógrafos.

MAQUINAS DE ESCRIBIR

Compostela 43, entre Progreso y O-Reilly. O-Reilly 58, entre Habana y Compostela. Telfs. M-8638 y M-8081

REMATE PRIMERA OFERTA MAquina calcular eléctrica marca «Facit», cerebro mecánico maravilloso. Máquina Remington. Casi nuevas. Salud 167 entre Manrique y Campanario. «El Corazón de Jesús». M-2252.

VENDO MAQUINA ESCRIBIR Y UN mimeógrafo. Están casi nuevos y los doy muy baratos Vapor 171, bajos.

58 LIBROS E IMPRESOS

ANTES DE CINCO DIAS VENDO. Apúrese; cuarto 3|c., nuevecito $30. Otro, $45. Regio chofforrober, $80. Sala, $45. Comedor Renacimiento, $60. (Regalado). Escobar 63. San Lázaro y Lagunas.

DE OCASION HISTORIA UNIVERsal por «G. Honcken», con 46 tomos, en perfecto estado y un Diccionario «Enciclopedia Sopena» de dos tomos del año 1936 muy baratos. «La Regencia» Suárez 18 y 20.

59 RADIOS

SILVERSTONE COLONIAL

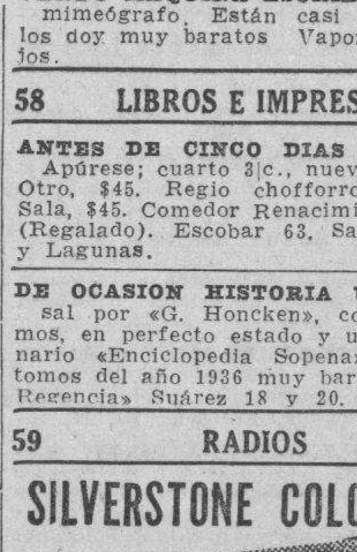

Venta especial del maravilloso radio «Colonial», el de más alcance y la voz más clara. De los famosos refrigeradores «Apex», los más eficientes y económicos Y de los muebles clásicos y novísimos estilos, con grandes rebajas de precios y ventajosas facilidades de pago.

LA CASA RUISANCHEZ, Angeles y Estrella: M_2024. Sucursal: La Colonial, Reina 111, mueblería y joyería A-9221.

AMPLIFICADOR 15 WATTS, CON bocina 12-A Jensen, siete phonopikup. Todo portable, como nuevo, costó $200, por $100. Visible 2 a 4 p. m.. Mazón 207, bajos, derecha.

EN TRECE PESOS SE VENDE UN RCA Víctor, onda larga, bueno, funcionando. Edificio Balaguer, Animas 7, departamento 109.

VENDO UN RADIO RCA. VICTOR, onda corta y larga, con victrola, por tenerme que embarcar. Véase de 5 en adelante, en Neptuno 89, segundo piso.

OPORTUNIDAD. RADIO WESTINGhouse 1938, toda onda, 10 tubos metálicos último modelo, facilidades pago. 21 número 1006, bajos entre 10 y 12. Vedado.

RADIO MUEBLE, DE 10 TUBOS, ONda corta y larga, en perfectas condiciones. Se vende en $50.00. Llame: M-9163.

¡¡REALIZACION!! RADIOS, BUrós, mesas, archivos, cajas caudales, molinos café, máquinas escribir. Registradoras National, mimiógrafos, máquinas coser. Verdaderas gangas. Villegas 93 entre Tte. Rey y Amargura A-9915.

VENDO RADIOS USADOS DESDE $10: Grunow $35; Crosley $15; Radioelectrola $25. Otros; oportunidades. Cambio Phillips, Grunow nuevos, desde $4 mensuales. Calzada Jesús del Monte 29; una cuadra Esquina de Tejas.

60 INSTRUMENTOS DE MUSICA

SE VENDE POR NECESIDAD EMbarcar un piano muy bueno de excelentes voces; se da a la primera oferta razonable. Corrales 404, esquina a Aguila.

VENDO UN PIANO DE MARCA acreditada y excelentes voces. Está nuevo y se da a la primera oferta razonable. Trato directo. Campanario núm. 65, altos, entre Lagunas y San Lázaro.

VENDO PIANO FLAMANTE. DE gran marca, completamente nuevo, por lo que me ofrezcan, lo vendo por trasladarme rápidamente al interior. Lawton No. 1319, entre San Francisco y Concepción, Víbora.

VENDO PIANO «SCHUMANS AND Sons», cuerdas cruzadas, guitarra valenciana, mandolina preciosa, banjo lujoso. ¿No tiene dinero? paga cuando pueda. Salud 167. entre Manrique y Campanario: M-2252.

VENDO PRECIOSO PIANO CON grandes voces propio para persona de gusto, lo doy barato. Aramburo No. 432, esquina Zanja, No. 58 antiguo.

SE VENDE UN MAGNIFICO PIANO propio para estudios mayores, de buena marca, color oscuro, de cuerdas cruzadas; puede verse en Domínguez No. 305, casi esquina a Falgueras.

VENDO PIANO MEJOR EN CUBA. Maderas escogidas, cuerdas cruzadas; costó $500, se da menos de la quinta su valor. Venga hará negocio. Salud 167 entre Manrique y Campanario.

"LA INTERNACIONAL"

De Prado No. 256, frente al «Hotel Sevilla», liquida solo por esta mes pianos de famosas marcas desde $5.00 mensuales, en alquiler desde $3.00. Representantes de «Bluthner» y «Wurlitzer», cuarto cola y verticales alemanes.

VENTAS

60 INSTRUMENTOS DE MUSICA

VENDO PIANO MODERNO, COLOR caoba buenas voces, garantizo no tiene comején, $55.00. Corrales 205, (antes 39)

VENDO DOS LINDOS PIANOS, PROpios para personas de gusto. Los doy muy baratos. Aramburo número 432, casi esquina Zanja.

PIANO AMERICANO, GRANDES VOces para estudio o sociedad, buena presencia. Lo regalo por traslado urgente: $45.00. Lealtad 163, bajos, entre Virtudes y Animas.

SE VENDE UN PIANO QUE ESTA como nuevo y lo doy muy barato. Véalo hoy mismo, San Rafael 872, bajos, cerca del parque Trillo.

OPORTUNIDAD: MAGNIFICO PIANO «Giralt» nuevecito y otro Stroud, en perfecto estado ambos. Se dan baratos con facilidades de pago. «La Regencia» Suárez 18 y 20.

VENDO PIANO HOWARD MAGNIFIcas condiciones. Baños 657 entre 25 y 27. Telf. F-5718 de 9 a 3. También ventilador eléctrico con su columna caoba maciza.

PIANO ALEMAN, CUERDAS CRUzadas, como nuevo. Venta rápida por embarcar. Consulado 217, bajos, derecha, frente a Verdún.

LA PREDILECTA

LA CASA QUE NO COBRA LUJO

Gran realización de un enorme surtido de pianos verticales y de cola, de famosas marcas europeas y americanas. a precios increíbles y con absoluta garantía. Traiga experto y se convencerá. Grandes facilidades de pago. Alquiler desde $2.00. También liquidamos cuadros, lámparas, adornos, figuras de bronce y toda clase de objetos de arte propios para regalos.

"LA PREDILECTA" San Rafael esquina a Oquendo (al lado del bar) U-2530

AFINADORES

$2.00 SOLAMENTE LE CUESTA AFInar su piano poniéndole cuerdas nuevas gratis, siendo pocas las rotas. Reparaciones baratas. Oiga tocar al afinador lindas piezas. Oscar, teléfono X.1205.

$2.00 SOLAMENTE LE CUESTA afinar su piano, poniéndole cuerdas nuevas gratis, siendo pocas las rotas. Reparaciones baratas. Oiga tocar al afinador lindas piezas. Oscar. Telf. X-1205.

AFINADOR DE PIANOS

Técnico eminente, joven que ha estado en casas importante de Alemania y Holanda desea posición con una casa de pianos. Habla alemán, holandés, inglés y poco español. Nacionalidad Hollandeis Y. Craner, Jr. Deurimgerste 115. Euschete, Holanda. Estoy último noviembre en Habana.

AFINE SU PIANO POR $3.00 CON toda garantía y seguridad. Manuel Domínguez, afinador mecánico y barnizador de pianos graduado en la escuela «Danguard» en New York. Taller de Reparaciones: Dragones entre Prado y Zulueta. Tel. M-3040.

61 DE ANIMALES

SE VENDE UNA FABRICA DE MOsaicos, situada en carretera de mucho tránsito. Está trabajando y tiene buena clientela; también pueden entrar o no 60,000 mosaicos en existencia. Se vende por no poder atenderla. Informan en la Ferretería Central, Arroyo Apolo número 37. Telf. I-7228.

SE VENDEN PUERCAS Y PUERquitos pura raza Poland Chine. Malecón 115, moderno, altos. A-7134.

CACHORRITA PEKINESA DE TRES meses muy bonita, sana y de pura raza, se vende en San Nicolás 68, altos, y Lagunas.

VACAS LECHERAS. HOLSTEIN Y Jersey, se venden 3 paridas y 3 próximas; 2 y 3 partos; ordeño a las 4 de la tarde. Vendo toro Holstein de 3 años; finca La Paila. Carretera Vento, kilómtro 6 y medio.

VACA DE RAZA MUY BUENA, REcentina y parida de hembra, por no poderla tener la vendo en $50.00. Libertad y República. Reparto San Agustín. José Fernández.

¡GANADEROS! VENDO CACHORROS mayorquines y mastines, el mejor perro de ganado y finca. Informes: Santiago Flores, Pruma 19, Marianao, Habana.

VENDO PATOS PEKIN E INDIOS. Corredores alta postura. Se mandan al interior. Informa: Santiago Flores, Calle Pluma 19, Marianao, Habana.

RAZA ARABE. SE VENDE UN POtro de dos años y una yegua próxima a parir cargada con gran semental hispano-árabe. Ambos Picadero San Jorge, Quinta Avenida, una cuadra antes llegar a la rotonda de la Playa de Marianao. Informe señor Francisco Cosío. Telf. FO-1368

VACAS

Tengo en existencia recentinas de todas clases y precios. También 2 toretes de raza y un lote de toretas cargadas. Una yunta de bueyes garantizada. Véalo en la Avenida de Boyeros y carretera que a Los Pinos. Más informes Teléfonos I-6139 y M-2189.

VACAS LECHERAS: RAZAS JERsey y Holstein, paridas y próximas, inmunizadas y numeradas. También novillas y toretes para reproductores a elegir entre más de 500 ejemplares. Precios muy moderados. Informes: Inclán, Neptuno y Amistad, último piso de los almacenes Bellita. Oficina, de 9 a 12 m.

SE VENDEN TERNEROS DE PURA raza Holstein y Guernessey. Informan: F-4837.

CACHORRITO POMERANIAN DE 2 meses muy sano y bonito de pura raza, se vende en San Nicolás 68, altos, casi esquina a Lagunas.

SE VENDEN VACAS

De raza y cruzadas, recentinas, de mucha producción, primer y segundo partos, novillas añojas y toro Holstein. Ordeño: 1 p. m. Informes: Telf. U-1129. Ayestarán 15.

GANGA: SE VENDEN DOS PRECIOsos gatos persas, legítimos, acabados de importar. Pedrigi, hembra y macho, dos y tres meses de nacido. Telf. FO-1909.

VENDO A PRECIO DE SITUACION: mulos, carros y arreos de todas clases; caballos, mulos de monta y Pony, 4 potros sementales, 7 y media cuartas, bonito color: 40 mulos criollos domados de monta y carros cerrados para lecheros y un burro semental, criollo; una cesta de mimbre, con sus arreos, montuda y una Pony. Domingo Jarro Marina y Atarés, Jesús del Monte. Telf. X_1876.

VENTAS

62 OBJETOS VARIOS

SE VENDE VIDRIERA PROPIA PAra tintorería, mide 5 metros largo, 2 metros alto; caja caudales de dos puertas, nueva. Informes: Rodríguez No. 2, esquina a Luco.

SE VENDE BARATA UNA LANCHA de 20 pies en perfectas condiciones, puede verse en el Río Almendares, Puente de Calzada. Preguntar por Periquín.

YACHT CRUCERO «CHRIS-CRAFT». Largo 26 pies; unas 100 horas de uso, cabina con 4 literas, servicio, cocina, fregadero. Motor de 85 H. P., bote auxiliar con Johnson de 9 H.P. $1.000 en extras. Mejor que de fábrica. Informes José Almagro. Empedrado 7. Teléfono M-7290.

CAPAS DE AGUA «BARRAGAN» LEgítimas de montar e infantería, con garantía absoluta. Remate a $12. Aguila 110, altos, entre Trocadero y Colón. Teléfono: A-8538, Habana. Llame y pasará el vendedor.

VENDO: PESAS, BACULAS PARA todos los usos, transbordadores para caña pesando neto arriba. Hago cambios y compro railes, hierro, maquinaria. Emiliano Amengual, apartado 1705. Telf. M-6961.

VIDRIERAS, CONTADORAS

Vidrieras de todas formas y tamaños, mesas Vitrolite, sillas, banquetas, exprimidores frutas, pastteleras, caja caudales, neveras, molino café, picadores carnes, rebanadoras jamón, contadoras National. Compro, cambio y vendo.

MAQUINAS DE ESCRIBIR, BUROS

Archivos, tarjeteros, sillas giratorias, libreros mesas para máquinas. Véame antes de cambiar, comprar o vender sus muebles de oficina, divisiones, mostradores. Casa Cano. Habana 116 y medio, entre Teniente Rey y Amargura: A-8607.

Dinero-Hipotecas

63 SOLICITUD

TOMO $6,000 AL 8 POR CIENTO EN primera hipoteca, sobre casa de dos plantas en La Habana, punto comercial. Magnífica garantía. Sr. Piñón, Chacón 23: M-8182.

HIPOTECAS: TENGO DINERO PAra hipoteca: Habana, Vedado, Almendares, La Sierra y Miramar, con títulos limpios. Operaciones rápidas. Florencio, Salud 610: U-6616.

SE DESEA COLOCAR MIL PESOS sobre finca urbana. Pregunten por el Sr. Blas, Industria 317, zapatería.

A-6827: DINFRO

PIGNORAMOS Y COMPRAMOS

Muebles, joyas, ropa y todo objeto que represente valor. Visite «La Competidora», Gloria 68, esquina a Indio. Teléfono A-6827. G. Arango y Compañía.

DINERO

No pierda tiempo. Cuando necesite tomar dinero en hipoteca o pagarés, vea a M. Fernández San Ignacio 50. Telf. M-9272 de 2 a 5. Operación rápida y absoluta reserva.

DINERO

Facilito grandes y pequeñas cantidades en primera hipoteca desde el 7 por ciento en adelante, para la Habana y sus barrios. Compro y vendo casas, solares y créditos hipotecarios. Compro y vendo Bonos y Acciones

Julio C. Granda

Obrapía 33. Telf. M-5921 y FO-1668.

PRESTO DINERO DESDE $500.00 en adelante, en primeras hipotecas. Interés desde el 6 por ciento. No corredores. Telf. A-6836. Campanario 306, bajos, entre Neptuno y San Miguel ,Sr. Correa.

64 OFERTAS

$3.000

Para colocar en hipoteca sobre finca urbana en la Habana, Vedado, Sierra, Alturas o Almendares, que tenga garantía y limpia titulación. Directo al solicitante. Se cobra corretaje. Alvarez. FO-3786.

DINERO: SOBRE ALQUILERES

BUFETE RAFAEL DE J. GARCIA Procurador

Administración de Bienes — Garantía: $10,000

Bank N. Scotia 301 Teléfono: A-6607

PAGAMOS POR UD. las cargas de sus casas vacías.

TOMO $8,000 EN HIPOTECA CON magnífica garantía en la Habana, la casa renta mensual $450 en un solo recibo. Sin intervención de corredores. Telf F-6818.

DOY DINERO EN HIPOTECAS AL 7 por ciento. cualquier cantidad. Operación en 24 horas. También sobre bóvedas, panteones, alquileres de casas. condominio, etc. Alberto Cuervo, edificio Metropolitana 342: M-2808, O-Reilly y Aguacate.

DINERO

Sobre joyas, en todas cantidades. «LA PERLA». Animas No. 404, casi esq. a Galiano Telf. A-8222.

65 BONOS Y VALORES

CAJAS RESERVADAS

Las tenemos en nuestras bóvedas construídas con todos los adelantos modernos y las alquilamos para guardar valores de los interesados. En esta oficina daremos todos los detalles que se deseen.

N. GELATS Y COMPAÑIA 105 Aguiar 108 esq. a Amargura

COMPRO ACCIONES DEL BANCO Asturiano, Compañía Cubana de Electricidad, Bonos Centro Gallego. También se pignoran. Compro y vendo Bonos y Acciones de todas las compañías, cotizables y no cotizables en la Bolsa. Manuel Piñol, Obrapía número 14.

PARA LAS DAMAS

67 PELUQUEROS

AVELINO LECUOR.—PELUQUERO a domicilio. Melenas 30 centavos; dos: 50 centavos; corte y ondulación: 40 centavos; permanente a domicilio, $1.00; sin corriente: $2.00; tiene $2.0. Telf. U-5364.

PEREZ, EX PELUQUERO DE «EL Encanto». Va a domicilio. Permanentes sin corriente: Croquinol a $1.50, $2.00 y $3.00. Pelado: $0.30; dos: $0.40. Marcell y tintes: U-6002.

PELUQUERO MANOLO A DOMICIlio permanentes sin corriente cortes de melenas tintes y decoloraciones. Telf. M-6014.

PARA LAS DAMAS

70 INTERES PARA LAS DAMAS

MODISTA BORDADORA. ME HAgo cargo toda clase de trabajos señoras y niños, hago arreglos, voy casa particular. Precios módicos. Clases costura y bordados, Soledad 355, altos entre Neptuno y San Miguel.

VELLOS

Extirpación definitiva de los vellos de la cara, muslos, piernas, etc. Tratamiento garantizado. Sra. Alexander, calle Tercera número 405, entre Dos y Cuatro, Vedado.

$1.00 Señoras

Con un peso comprarán un vestido de moda en casa de Josefina. No pague lujo y vista bien. Señorita: evite gastos innecesarios y alquile su traje de novia completo en casa de Josefina, Neptuno 525, altos. Telf. U-6252.

MODISTA

Rosalía Hernández

San Rafael 804, bajos, esquina a Oquendo U-3127

Dobladillo de ojo a 2 cts. vara

Forramos hebillas

Pisados de todos tamaños, bordados, festones y ojetes. Forramos botones. Hacemos vestidos de alta costura, económicos, desde $2.00 en adelante.

TENEMOS MENSAJEROS

CORTE MODERNO NACIONAL

SISTEMA MENDEZ, OFICIAL

Reconocido de utilidad para la enseñanza pública. Su autora y directora, señora Méndez, garantiza la enseñanza por este modernísimo método. En poco tiempo puede hacerse experta profesora. Desde las primeras clases confeccionará sus vestidos por figurín. Se admiten medio internas. Clases diarias a domicilio y correspondencia, también por ajuste. Academia Central: Campanario 304 esquina a Neptuno. Moldes a medida. Se cortan y entallan vestidos. Especialidad en abrigos y trajes sastres. Moralidad.

ADELAIDA ABREU

Modista de alta costura a precio económico sale a domicilio. Teléfono: M-4668. Horas de llamada: de 8 a 1 y 4 a 8.

Para Señoras Gruesas

Fajas y ajustadores que modelan y no aprisionan. Lolita Carrasco. Especialidad en fajas para colon, estómago y riñones. Ordenes: Telf. U-6252, Neptuno 525 antiguo, altos, casi esquina a Perseverancia.

SISTEMA MATILDE ALEMANY

Instituto de Corte y Costura Internacional. La Central: San José 257, entre Aguila y Galiano. Garantizamos que por ajuste en 3 meses aprenderá cortar las modas más complicadas de nuevas creaciones francesas, aunque hayan pasado 20 años que aprendió el Sistema Alemana; a la primera prueba le queda precioso; fácil y moderno. Demostración en todas mis Sucursales. Damos 3 clases gratis, presente este anuncio; cientos de profesoras en toda la Isla. Venga y le diremos la más cerca; no usamos plantilla; es un desastre. Declarado en la Secretaría de Educación, de texto para escuelas públicas y todos los sistemas; tenemos los mismos derechos oficiales; no habrá ninguno predilecto; no se deje sorprender. Vendo métodos y clases a domicilio. Sucursales: Sra. de Orfila, Compostela 114; Srta. Hortensia, Atocha 6, Cerro; Sra. de Alfonso, Aguiar 43, piso 2do.; Srta. Bueno, Campanario y Concordia, y cientos más. Esperanza. Calle 10, entre Acosta y Concepción (Lawton).

Corte y Costura

$1.50 MENSUAL

ACADEMIA «SANTA TERESA»

Calle 23 No. 1511 (Vedado entre 24 y 26. F-5096. Hágase profesora en tres meses. Desde la primera clase usted podrá cortar sus vestidos por figurín. También clases por correspondencia. Pidan la primera lección, incluyendo 3 centavos para franqueo. Expedimos títulos.

SOMBRERERIA: NO BOTE SU SOMbrero, de uno viejo un modelo queda nuevo, por centavos. Se hacen en tela y luto. Tiño, reformo, plancho, engomo: 30 centavos. Celestina, San Rafael número 355, una cuadra del Ten Cent.

¡FUERA CANAS! OBTENGA HERmoso color; negro, castaño o rubio, usando tintura «La Favorita». Teñido del cabbello, $3.00. Estuche, $1.00. De venta en todas las farmacias. Depósito: Virtudes 206. Casa «Pilar». M-9392.

ENSEÑANZAS

75 PROFESORAS - PROFESORES

LEARN GOOD ENGLISH¡

Aprenda o perfeccione su inglés en condiciones ventajosas. Llame al Prof. Alan Kelso, Telf. M-1138, entre 12 y 1 p.m.

PROFESORA DE IDIOMAS SE OFREce para dar clases por un método suyo moderno entretenido, dando conocimientos instructivos, educativos, prácticos, útiles, facilitando el estudio F-2383

PROFESORA AMERICANA LARGA experiencia da clases de inglés y taquigrafía (Pitman). Prepara para el Instituto y atención especial para alumnos atrasados. Referencias inmejorables de alumnos. Precios módicos, F-2378

TAQUIGRAFO INGLES, ESPAÑOL, francés, conocimientos del alemán, solicita empleo. «Solicitante», Departamento de Anuncios Clasificados, DIARIO DE LA MARINA.

PROFESORA AMERICANA, LARGA experiencia da clases de inglés y taquigrafía (Pitman). Prepara para el Instituto y atención especial para alumnos atrasados. Referencias inmejorables de alumnos. Precios módicos. F12378.

CLASES DE INGLES POR INGLESA de Londres, fina y de esmerada educación, a particulares o colegios. S. H. M-7730.

INGLES. PROFESOR AMERICANO con títulos de dos Universidades. Es catedrático Instituto militar. Método rápido, práctico, moderno. Dumeano Thomas. San Rafael 37 (antiguo). M-2645. Departamento 2.

PROFESOR GRADUADA EN LA Normal Central de Madrid. Clases a domicilio de ingreso. Taquigrafía Pitman. Mecanografía al tacto, etc. Sistemas didácticos novísimos. Señor Pedrós. Teléfono M-8893.

MAESTRA NORMALISTA Y DOCTOra en Pedagogía se ofrece para dar clases de primera enseñanza. M-2872.

ENSEÑANZAS

75 PROFESORAS - PROFESORES

PROFESOR Y PROFESORA DE PRImera y Segunda Enseñanza con experiencia profesional ofrecen clases con excelentes resultados. Ingreso en Institutos, Matemáticas, Inglés, Francés. A domicilio o en casa. Teléfono: F-5133.

SEÑORITA FRANCESA HABLANDO inglés, se ofrece para acompañar niños y enseñar su idioma; buenas recomendaciones. Academia Bouyer. Teléfono F-3165.

JOVEN Y COMPETENTE PROFESOra da clases a particulares o en colegios. Inglés título de Universidad americana. Asignaturas de Bachillerato. Ingreso según programas de Instituto. Experiencia. Referencias. Telf. M-3575.

PROFESORA

Inglesa da clases a domicilio o en su casa. Llamen: F-4160.

SEÑORITA JOVEN, BUENA PREsencia, se ofrece para dar clases a domicilio y en su casa, de taquigrafía, mecanografía, ortografía, aritmética y gramática. Precios módicos. Informes: Tenerife 221, Telf. M-4668, de 8 a 11 y de 1 a 4

HAGASE CONTADOR PUBLICO.

Estudios ingreso Escuela de Ciencias Comerciales de la Uiversidad de La Habana. Abierta la matrícula para las clases que explicadas por experto profesor, comenzarán este mes. Tenemos a la venta los Temas de Historia y Geografía del Comercio, de acuerdo con el Programa Oficial. Academia Politécnica de La Habana, Virtudes número 1, altos. Telf. M-2766.

PROFESORA INGLESA DA CLASES a domicilio o en su casa. Llamen F-4160.

ESCUELA DE BAILE

Exclusivamente bailes de salón. Son Rox, Tango etc. Se garantiza la enseñanza. Ismael Servelló. Cárdenas, No. 51, segundo piso.

PROFESORA DE PRIMERA Y SEgunda enseñanza se ofrece para dar clases a domicilio y en su casa. Ortografía y Aritmética práctica. Teléfono M-8734. Chacón 19.

PROFESORA DE INGLES

Americana, desea dar clases en un colegio por las mañanas. También clases privadas con arreglos especiales. Telf. A-7488.

PROFESORA DE PIANO Y SOLFEO dos clases a la semana, $3 00 al mes; solfeo: $1.50. Vapor 15, esquina a Hornos. Telf. U-5185.

SEÑORA FRANCESA DOMINANDO perfectamente el idioma castellano, da clases de francés y matemáticas elementales. (Aritmética, álgebra, geometría, etc.), calle 27 número 561, Vedado. Telf. F-4082.

MAESTRA NORMALISTA CON 15 años de práctica escuela pública de la capital, desea dar clases a domicilio o en su casa. Informan Teléfono I-3065.

EMMA BADIA CONCERTISTA, PROfesora de piano graduada del Juilliard Institute de New York Studio en F. No. 501, Vedado. Informes: F-2051.

INGLES

Clases colectivas e individuales por profesora con mucha práctica en la enseñanza de este idioma. Conversación, gramática, preparación para el Instituto por métodos Jorrín y Verdecia FO-2530.

BECAS. POR $1.50 HASTA EL 3. Aritmética, cálculo mercantil, ortografía práctica, taquigrafía Pitman. Preparatorias $2. Tratar de 5 a 7 y 8 a 10. Obrapía 73 entre Villegas y Aguacate.

SRA. JOVEN CON TITULO MAGISterio se ofrece dar clases a domicilio 1a. y 2a. enseñanza. Especializada en Aritmética y Gramática. También Taquigrafía Pitman. Llamen A5-2711 desde la 1 p. m. en adelante.

CLASES DE INGLES POR INGLESA de Londres. Fina y de esmerada educación, a particulares o Colegios. «S. H.» M-7730.

PROFESORA DE 1a. y 2a. ENSEÑENza, se ofrece para dar clases en su casa y a domicilio. Precios módicos. Telf. F_2646.

ESTUDIOS. BAILES MODERNOS

Tomasín. Positivamente enseño danzón; son; paso-doble; vals; blues; fox; tango. Clase todos los días de 9 a. m. a 11 p. m. Voy a domicilio. San Nicolás No. 1008 (moderno) entre Gloria y Misión dos cuadras de Monte.

JOVEN PROFESORA LLEGADA DE E. U. con título americano, desea dar clases de inglés a domicilio o academias. También Preparatoria y asignaturas bachillerato. Experiencia Telf. U_5925.

LEARN GOOD ENGLISH!

Aprenda o perfeccione su inglés en condiciones ventajosas. Llame al prof. Alan Kelso, Telf. M_2094.

CURSOS POR CORRESPONDENCIA

Estudie uno nuestros cursos especiales. Ingreso a la Universidad y otras Escuelas. Pida informes: Publicaciones Prateo, 12 número 518, esquina 23. Vedado, Habana.

INGRESO

En la Escuela de Ciencias Comerciales. Profesionales de Comercio. Otras Escuelas. Taquigrafía, Mecanografía, etc. Instituto Comercial, calle 12 número 518, esquina 23,Vedado: F-3758.

ESCUELA CUBANA DE RADIO

Aprenda radio rápidamente. Adquiera también práctica. Profesores competentes. Cuotas módicas. Informes: Galiano 455, altos, casi esquina a San José.

GARANTIZO USTED HABLARA INglés pronto. Clases individuales: Gramática, lectura, dictado comercial, especialidad para sostener conversación. Prepara para viajes y exámenes. Competente Profesora Americana en Campanario 454, altos modernos.

76 COLEGIOS

"BRAVO"

COLEGIO-ACADEMIA

Autorizado para expedir certificados de octavo grado con validez oficial. Colegio Academia para cusar todos los grados de la Primera Enseñanza. Autorizado para expedir Certificados para ingresar sin examen en Normales. Hogar, Institutos etc. Clases diurnas y nocturnas para ambos sexos. Profesores graduados y especializados. Servicio de Omnibus a domicilio. Cursos especiales para el ingreso en las Escuelas de Ingenieros. Comercio, Normales, Institutos. Cadetes, Aviación; Taquigrafía; Mecanografía; Inglés; Correspondencia. Teneduría; Contabilidad .Prácticas de oficina. Cuota muy módica. Neptuno y Lucena U-2627. (Nota): Los que desean cursar el Octavo Grado con derecho a certificado deberán matricularse antes del 26 de Octubre.

COLEGIO ACADEMIA

NORMA

(Para ambos sexos). Primera y Segundo Enseñanza. Comercio e Idiomas. Apertura del nuevo curso: Septiembre 6. Servicio de Transporte. Animas No. 768. Telf. U-6344

"SAN ELOY"

Colegio y Academia Fundado en 1907. Primera y Segunda Enseñanza: Preparatoria, Bachillerato. Comercio, Idiomas. Cultura Física. Cursos preparatorios especiales. Admitimos pupilos y medios pupilos y externos Quinta Menocal, Samá 31, Marianao Telf. FO-7462. Pida Prospectos.

ENSEÑANZAS

76 COLEGIOS

ESTUDIE POR CORREO

La academia «Rabiña», en Neptuno 78 y 80, esquina a Manrique: M-7849, tiene organizado clases por correspondencia desde hace años, habiendo prestado gran beneficio a aquéllos que tiene deseo de prosperar. Estudie las asignaturas siguientes: Taquigrafía, Mecanografía, Teneduría, Cálculos Mercantiles, Gramática, Ortografía, Procurador, Química industrial. Inglés, Francés, etc. Informes: Academia «Rabiña». Neptuno, 414, esquina a Manrique. Telf. M_7849.

COLEGIOS AMERICANOS

Al alcance de todas las fortunas. Catálogo e información gratis. Profesor Richardson. American Schools Bureau, Manzana de Gómez número 514. Telf. A-9798.

COLEGIO «SANTA TERESA»

INGRESO AL BACHILLERATO

Enseñanza en Inglés y Español. Primera Grado: $1.50. Segundo $2.00. Tercero y Cuarto $3.00. Quinto y Sexto: $4.00. Séptimo y Octavo: $5.00. Autorizado para expedir certificados de Octavo Grado para ingresar en Normales, Institutos; Hogar etc. Taquigrafía, Menacografía de Libros, Ortografía, Inglés; Correspondencia Comerciad. Corte y Costura y Labores. Pida prospecto. Calle 23 No. 1511 entre 24 y 26. Vedado. F-5096.

77 ACADEMIAS

ACADEMIA DE IDIOMAS ROBERTS Malecón 153. Teléfono: M_2124. ¿Desea usted aprender inglés, Compre el método Robert. Se recomienda por sí solo. Distinción. Eficiencia. Garantía. Cuarta edición: $2.00.

OBSEQUIO DE LA ACADEMIA DE COMERCIO

Luis B. Corrales. Establecida en 1889. Enviando $0.15 en sellos recibirán mi Aritmética Mercantil. Enseñamos Teneduría de Libros, Taquigrafía e Inglés. La Mecanografía $1.00 al mes. Nuestros Títulos, los más solicitados. Lealtad 567 entre Salud y Dragones. Telf. A5-1632.

HAGASE CONTADOR, PROCURAdor público. Estudios ingreso Escuela de Ciencias Comerciales de la Universidad de la Habana. Abierta la matrícula para las clases que explicadas por experto Profesor, comenzarán este mes. Tenemos a la venta los Temas de Historia y Geografía del Comercio, de acuerdo con el Programa Oficial. Acamedia Politécnica de la Habana. Virtudes No 1, altos. Telf. M-2766.

ACADEMIA RABINA

NEPTUNO Nro. 414 (ALTOS) ESQUINA A MANRIQUE INGRESO A LAS ESCUELAS DE COMERCIO

Clases individuales. Francés. Inglés y Teneduría, Taquigrafía «Pitman» y «Gregg». Mecanografía, Correspondencia y Aritmética Comercial; TAMBIEN CLASES POR CORRESPONDENCIA Ingreso en Escuelas de Ingenieros, Arquitectos y Comercio. Servicio de ómnibus y de internos. Pida prospectos. Expedimos títulos y proveemos de empleo a nuestros graduados.

ACADEMIA "ADAMS"

NEPTUNO No. 622. M-1210

entre Escobar y Gervasio. Fundada 1923. La única que garantiza la enseñanza devolviendo su dinero. Clases individuales: Inglés, Taquigrafía; Mecanografía; Teneduría; Aritmética; Ortografía. Expestos profesores. Precios razonables. Absoluta seriedad. garantía y disciplina.

ACADEMIA "PAZO"

CONSULADO 103

Primera Enseñanza por profesores consagrados a la niñez. Bachillerato por profesores especializados y experimentados. Cursos de ingreso a Institutos, Normales, Comercio y a las escuelas universitarias de Ingenieros Agrónomos y de Ciencias Comerciales.

Clases Diurnas y Nocturnas para alumnos de ambos sexos.

GREGG ACADEMY

ACADEMIA

Taquigrafía, Mecanografía, Inglés y Comercio. Bachillerato y preparatoria. Teneduría. Geometría, etc. Profesor Richardson, director. Manzana de Gómez 514: A-9798.

INTERES GENERAL

A LOS ALUMNOS COLEGIO LA SAlle: Vedado, suplico a los de Tercero y Cuarto Grados del curso pasado, la devolución de un saco del uniforme de invierno, que equivocadamente fué cambiado. Informes: F-2057.

AVISO DE ECONOMIA. SUS TRAjes viejos los arreglo o reduzco para sus hijos. Igual a medida. Sastre con garantía; precios de situación. Voy domicilio. San Nicolás 155. A-7095. González.

AVISO. PROPIETARIO. ME HAgo cargo cobrarle alquiler, duplicarle renta puntualmente, garantía metálica. Habitaciones. Apartamentos. Todo. Detalles Maximino Martínez. Telf. I-3173.

CARTERA PARA COLEGIO, DE CUEro, precios sin competencia. Componemos maletas, baúles y artículos de cuero. Talabartería: Romero. Monserrate 155 frente al Parque Zayas. Telf. M-3916.

SE VENDEN POSTURAS Y SEMIllas Fruta Bomba tipo mamey. Siembre la Planta de Oro. García Fruit Co. Apartado 404. Habana.

ALQUILERES

HOTELES

«CAMPOAMOR»: COMPOSTELA 106, altos, entre Sol y Luz, edificio moderno, baño privado, agua abundante y caliente. Comidas excelentes. Economía, moral, seriedad. Pregunte directamente en los altos. A-7401.

HOTEL BIARRITZ RESIDENCIAL

Prado 519, frente al Capitolio, para matrimonios sin niños, exclusivamente. Hermosas y ventiladas habitaciones con baño privado y closets. Lujoso roof garden y cocina moderna. Comida a la carta. Elevador día y noche. Confort y limpieza. Estricta moralidad.

SU CASA

Y la de su familia. El confortable y lujoso hotel «Belmont», situado en San Rafael e Industria. Centro de todas las actividades, a media cuadra justa del Capitolio Nacional, de estricta moralidad. Precio para matrimonio, con toda asistencia, desde $50

HOTEL MIRAMAR, EN EL QUE MEjor se vive y más sabroso se come. Ofrecemos habitaciones y departamentos con baños privados a precios razonables. Visítenos y se convencerá. Prado 2 y Malecón. Teléfono A5-3692.

ALQUILERES

79 HOTELES

HOTEL «INETRNACIONAL»

Frescos y amplios departamentos, agua caliente en los baños, habitaciones amuebladas, excelente comida, esmerado servimio. Matrimonios, desde $35.00 en adelante; hombre solos, desde $25.00 en adelante. Tejadillo 12. Telf. A-9958.

HOTEL MIRAMAR, EN EL QUE MEjor se vive y más sabroso se come. Ofrecemos habitaciones y departamentos con baños privados a precios razonables. Visítenos y se convencerá. Prado 2 y Malecón. Teléfono A5-3692

HOTEL REGINA

INDUSTRIA 410 FRENTE AL COPITOLIO M_5955

Deseamos hacer saber a todos qu debido a la situación actual de reajuste, ofrecemos un servicio nuevo de hotel a unos precios inigualables.

UNA PERSONA con comida desde $45.00 — DOS PERSONAS con comida desde $62.00

Excelente comida Absoluta moral Lujo y Limpieza

"TROTCHA"

En lugar más céntrico del Vedado. Amplias y frescas habitaciones, con y sin comidas, a una cuadra de los baños de mar, tranvías y ómnibus. Calzada y Dos, Vedado. Telf. F-2383.

HOTEL "ANDINO"

San Lázaro 496, esquina a M. U-2553. Unico en su clase. Moderno, céntrico, amplio, fresco, saludable, frente Universidad. Conviene para los que necesitan vivir cerca de los hospitales Calixto García o Mercedes. Habitaciones con baño privado, balcón, hermosa vista, con tres excelentes comidas: 45 pesos, matrimonio. Una persona desde 28 pesos. Clientela escogida. Pensión completa para huéspedes del interior. Precios sin competencia. Esmerado servicio en mesas separadas.

HOTEL "IDEAL ROOM"

Prado 93-B, (Por Pasaje)

¿Desea vivir en casa tranquila, mejor que en su propia casa? Visite esta gran casa, aunque sea por curiosidad. Por adentro, la mejor. Si hace poco usted la visitó y no encontró habitación, vuelva a visitarla, hay habitaciones disponibles. Visite esta casa y así verá su patio andaluz, de hace poco. Se construyó el mejor, sin duda. Precios los más económicos. Se exigen referencias de moralidad, y pagos

HOTEL «RADIO», AMISTAD 163, entre Neptuno y Virtudes. El más céntrico de La Habana y cómodo para vivir estable, agua fría y caliente. recios desdes 50 centavos diario. Por mes grandes rebajas.

HOTEL RENO

Aguila 558, Habana (2 cuadras del Capitolio). Fije su residencia en este confortable hotel. Precios moderados. Baño privado, agua caliente, elevador día y noche. Deliciosa comida.

HOTEL «QUINTA AVENIDA», ZUlueta y Dragones. Alquilo espléndidos departamentos para matrimonio: $40.00 y $45.00; una habitación con baño privado: $45.00. Excelente comida, esmerado trato. Telf. M-2078.

THE SAVOY

F y Quince. Vedado Telf. F-6616

Situado en un lugar alto del Vedado, con fácil y frecuente comunicación con la ciudad y repartos. Rodeado de jardines, con 600 metros de hermosos portales. Las habitaciones tienen ventilación directa, teléfono, baño privado, con agua fría y caliente. Precios moderados, incluyendo tres excelentes comidas. El servicio en mesas separadas, para cada familia.

Hotel Roosevelt

AMISTAD Y SAN MIGUEL

$55.00 Matrimonios con tres excelentes comidas mensuales.

Apartamentdos uara familias, todos con baño privado. Elevadores día y noche.

HOTEL "VEDADO"

CALLE 19 ESQ. A M

Residencia excelente, que reúne excepcionales condiciones para vivir con toda comodidad. Frecuente y fácil comunicación con la ciudad y repartos. Esmerado servicio. Comida criolla, española y americana. F-6631.

HOTEL HANABANA

Neptuno, Prado, Consulado, Sa nMiguel. Entraca por Neptuno. Habitaciones, apartamentos, magnífica comida, baños privados, estricta moralidad, matrimonio desde $50.00 mensuales. Habitaciones altas para dombres solos, precios especiales. Teléfono A-9041

HOTEL «CANADA», VILLEGAS Y Tejadillo, dos cuadras Prado. Habitaciones con comida y todo el servicio, elevador, desde $26.00 mensuales. Comida inmejorable. Moralidad.

HOTEL COLONIAL

SAN MIGUEL 254

Esquina a Galiano. Habitaciones y apartamentos con baño privado y muebles modernos. Magnífico comedor con carta. Elevador día y noche Precios especiales para huéspedes por mensualidades. Confort y moralidad. Teléfono A-6958.

HOTEL «SANTA FE», S. A.

Amistad número 309 (antes 61) entre San José y San Rafael. Lo más céntrico de la Habana, próxima al Capitolio, teatros y principales tiendas. Telf. M-7589. Grandes, frescas habitaciones. Excelente comida. Precios moderados. Se exige moralidad

HOTEL «VANDERBILT»

Situado en la Loma de la Universidad Nacional, amplias y lujosas habitaciones con el baño privado. agua caliente y fría en abundancia. Esmerada atención. Neptuno 1223.

HOTEL "HARDING"

Crespo 9, a dos cuadras del Prado y Malecón, cerca del mar. A-6735.

Hotel absolutamente moral y comidas excelentes. Dos personas desde $46.000; una, desde $29.00. Elevador día y noche. Agua calientey fría.

HOTEL "CANADA"

Restaurant. Villegas y Tejadillo, dos cuadras Prado, tres Parque Central. Residencia para familias estables. Habitaciones agua caliente. elevador, cocina moderna, todo el servicio desde 26.00 mensuales.

M.E.C.D. 2016

ALQUILERES

80 CASAS DE HUESPEDES

GRAN RESIDENCIA, PRADO 352, antiguo 104. Habitaciones vista calle; otra interior, con servicio completo, buena comida. También en azotea, muy independiente para dos personas, desde $38.00. Referencias.

HUESPEDES «LA MILAGROSA»

Habitaciones amplias y ventiladas con baño privado y agua caliente, propias para matrimonios. Comida de primera a la carta. Precios de situación con toda asistencia. Absoluta moralidad y orden. Teniente Rey 38, altos, esquina Aguiar. Telf. M-1250.

ALQUILO HERMOSA HABITACION con 3 ventanas a la calle; comida muy buena, agua caliente y fría en los baños, casa de estricta moralidad. 17 No. 256 etre J é I. Teléfono F-3837.

CASA DE HUESPEDES: SAN NICOLÁS 160, entre Virtudes y Animas. Habitaciones con vista a la calle, interiores y un apartamento en la azotea con todo servicio, agua fría y caliente. Estricta moralidad. Telf. M-2483.

CASA DE HUESPEDES. HABITACIONES vista calle, lavabo agua caliente, toda asistencia. Se admiten abonados. Hay teléfono, Obispo 97, segundo piso.

CASA DE HUESPEDES: GALIANO 465, entre San José y Barcelona. Habitación y departamento dos habitaciones con baño privado. Excelente comida. Moral absoluta. M-7380.

HUESPEDES «LA MILAGROSA»

Habitaciones amplias y ventiladas, con baño privado y agua caliente, propias para matrimonios. Comida de primera a la carta. Precios de situación con toda asistencia. Absoluta moralidad y orden. Teniente Rey 38, altos, esquina Aguiar. Telf M-1250.

CASA HUESPEDES LA REPUBLICA Aguila 559, esq. a Barcelona. A-6639 Habitaciones y Departamentos, todo servicio, agua fría y caliente, excelentes comidas. Se admiten abonados al comedor. Precios económicos.

CASA PARA FAMILIAS: PRADO 251, antes 65, exclusivamente para personas de estricta moralidad. Si no es así, no se presente. Habitación con balcón calle, con toda asistencia. Comida inmejorable. En azotea, habitación para matrimonio u hombres solos.

ALQUILO CASA HUESPEDES HABITACIÓN con comida y un socio para una habitación con todos servicios, tiene que ser persona con toda recomendación. Belascoaín 306; hay teléfono.

CASA DE HUESPEDES «LA MATANCERA». Reina número 219 esq. Manrique. Teléfono A_0238. Se alquilan amplias habitaciones con vista a la calle con o sin baño, agua fría y caliente; a precios muy reducidos. Comida española y criolla

HUESPEDES: APARTAMENTO ESPECIAL para familia, con o sin muebles. Comida si la desean. Pasajeros precios económicos. Mejor lugar ciudad: Prado 359, altos «Partagás».

CASA HUESPEDES: GALIANO 465. entre San José y Barcelona. Habitación y departamento 2 habitaciones con baño privado. Excelente comida. Moral absoluta. M-7380.

RESIDENCIA FAMILIAR

Prado 266 (antes 88) altos. Habitaciones amplias y ventiladas para larga familia y hombres solos, agua abundante, caliente y fría; comida excelente.

RESIDENCIA SANTA ANA, ESPLÉNDIDAS habitaciones con baño privado y balcón a la calle, toda asistencia, Campanario esquina a Concordia. Telf. M-9551.

CASA DE HUESPEDES. SOMERUELOS 111 entre Apodaca y Gloria. Habitaciones amuebladas para hombres solos o matrimonio sin niños desde 50 c. diarios. Precios especiales a los viajeros del interior.

81 CASAS DE COMIDAS

SERVIMOS CANTINAS A DOMICILIO. Una persona, 40 c., dos 50 c. Comida criolla y española, sana y variada. Pollo los domingos. Habana 89. Teléfono A-9538.

CASA DE COMIDA PARTICULAR, (no es tren de cantinas) Vedado, desea dar comida a familias de buen gusto que deseen comer bien y aseado. 3 personas abundante, $0.90. Empanadas (entre semana), papas rellenas y arroz con pollo los domingos. Telf. F-3814.

SERVIMOS COMIDA A DOMICILIO para dos personas, 60 cts.; tres, 90. Informes: Café Ten Cents. Suárez 12, hablar con el cocinero.

COMIDA SANA, ESPAÑOLA; CASA particular, San Juan de Dios 15, primer piso, entre Monserrate y Villegas. Abonos y cantinas a domicilio. Muy económico.

82 APARTAMENTOS

APARTAMENTO INTERIOR, SALA y cuarto y servicios independiente; San Francisco 280, casi esquina Armas, Víbora; 8 pesos y dos meses en fondo. Teléfono F-2615.

EDIFICIO «ARBOS», OQUENDO 18

entre San Rafael y San Miguel. Alquilo apartamentos frescos e independientes. Informan en la misma.

ALQUILO APARTAMENTO EN LA azotea, muy cómodo. También una sala amplia para consulta de médico o abogado; y una habitación con todo el servicio. Casa particular: A-9558.

SE ALQUILA APARTAMENTO PROPIO para matrimonio, con balcón a la calle, Neptuno esquina a Lealtad, entrada por Lealtad. Casa de cuatro pisos. Informes: departamento 10.

VEDADO: APARTAMENTO ALTO: 17 esq. a 16 No. 1.156; cerca Teresianas: Sala, comedor, dos habitaciones, baño, terraza. F-5557.

SE ALQUILA UN APARTAMENTO con vista a la calle. Tiene cuatro piezas, a corta familia. Se piden informes. Crespo 159.

APARTAMENTOS NUEVOS, DOS HABITACIONES muy frescas, baño, cocina y luz, gran patio para lavar a 10 pesos al mes. Calle Seis número 360, esquina a 37, Vedado, barrio del Príncipe.

ALQUILAMOS APARTAMENTOS EN azotea nuevo sin estrenar de dos habitaciones pequeñas y baño a hombres solos. Estrella esquina a Rayo. $16.00.

82 APARTAMENTOS

J ESQUINA 21 VEDADO. APARTAMENTO moderno, cómodo, muy fresco con gran vista. Sala, comedor dos cuartos, lujoso baño, cuartico baules. Agua abundante, etc. Informes encargado.

SE ALQUILA EN INDUSTRIA NRO. 266, majos, a personas de moralidad, un cómodo apartamento, compuesto de dos habitaciones, lujoso baño, comedor y cocina, la casa se acaba de fabricar.

EDIFICIO DE APARTAMENTO CON todas las comodidades modernas; E y 29, Vedado. Aun quedan dos o tres por estrenar, amplios y cómoos como casas, frescos, claros, tres cuartos dormitorios, terraza, etc. $50 y $55. Garage en el edificio. Informa el encargado.

APARTAMENTOS ESCOBAR No. 525 una cuadra Reina, sala, dos habitaciones, baño intercalado, comedor, cocina. San José 1114 más pequeños. Telf. U-2582

APARTAMENTOS DE LUJO

Acabados de construír. Lo más moderno y lo más céntrico. Ideal para matrimonio. Galiano 205, entre Virtudes y Concorlia. Informan Teléfono F-3317, y en el apartamento número 1 del edificio.

SE ALQUILA UN APARTAMENTO con vista a la calle en Teniente Rey 80, segundo piso.

APARTAMENTO MANRIQUE No. 308 sala, habitación, cocina y baño. Informes: A-9140.

SE ALQUILA UN APARTAMENTO: sala, saleta, cuarto y comedor. Tiene buena cocina. Se piden informes. Precio módico. Crespo 159, altos.

SE ALQUILAN: CASAS APARTAMENTOS

acabado construir, frescos, agua fría y caliente, con terraza y portal, de 22 y 24 pesos, en la calle 21 esquina 24, Vedado.

HUESPEDES: HABITACIONES Y apartamentos desde $10; amueblados; casa situada lo mejor de la ciudad. Comida si la desean. Prado 359, altos «Partagás», esquina Neptuno.

AGUACATE CINCUENTA y NUEVE

Casi esquina a Muralla, apartamento propio para matrimonio; sala, un cuarto, servicio completo, calentador, agua abundante. Informan en la misma.

SE ALQUILAN BUENOS APARTAMENTOS balcón a la calle, a $10.00 y $12 00. En O-Reilly 2, altos, frente al Ayuntamiento. Informa en la misma.

SE ALQUILAN APARTAMENTOS modernos, ventilados; agua abundante, 2 habitaciones, baño lujoso, cocina, calentador gas. Matrimonio sin niños. «Edificio Fraternidad». Monte, 305 moderno; lado Ten Cents. $28.00 y $25.00.

ALQUILO APARTAMENTO: BALEAR 15,

carretera San Miguel del Padrón, caserío Luyanó. Tiene 2 habitaciones, cocina, servicio, lavadero. Precio: 12 pesos. Exígense referencias. Informes la misma. Telf. A-7636.

ALQUILO BONITO DEPARTAMENTO to vista a la calle y una habitación, casa familia. Prado 65. 1er. piso.

APARTAMENTOS MODERNOS MUY frescos, una y dos habitaciones; sala, comedor, cocina, magnífico baño completo; elevador. Neptuno 634 (antes 170) entre Escobar y Gervasio.

SE ALQUILA UN APARTAMENTO

independiente con todos sus servicios. Casa de moralidad y garantía. Hay teléfono, Aguacate 52, entre O-Reilly y Progreso.

MONTE 12, ESQUINA A ZULUETA: Alquilo a familia sin niños, hermoso departamento vista calle, de sala, y habitación. Es casa de orden y buen aspecto.

HABANA 85, ESQUINA LAMPARILLA. Alquilo a familia sin niños, departamento sala y cuarto grandes, lavabo con agua, vista a la calle. Es casa de orden y buen aspecto.

VEDADO: CALLE L. No. 202, ESQ. a 15. Pequeño apartamento en el sótano; dos piezas, cocina y baño; acabado de construír. Propio para matrimonio sin niños. Se exigen referencias. Diríjase encargado.

ESTUDIANTES: A MEDIA CUADRA de la Universidad, apartamentos cómodos y económicos. Véalos en San Rafael 1213.

ALQUILO APARTAMENTO, BALEAR 15, carretera San Miguel del Padrón, caserío Luyanó. Tiene 2 habitaciones, cocina, servicio, lavadero. Precio: 12 pesos. Exígense referencias. Informes la misma. Telf. A-7636.

EDIFICIO «PROVIDENCIA»

Carlos úúú número 614, esquina a Oquendo. Se alquilar hermosos, frescos y amplios departamentos, vista hermosa. Véalos. Informes: González. M-9659.

ALQUILO A FAMILIA QUE NO SEA más de tres personas mayores, departamento de sala y habitación grandes con servicio completo y privado, con su patiecito, todo azulejeado. No hay nada igual en higiene, fresco y buen gusto. Véalo. Hospital 611, entre San José y Valle.

EN GALIANO Y CONCORDIA, LO más céntrico de la Habana, «Edificio Zéndegui». Apartamentos cómodos sala, comedor, tres habitaciones, baño intercalado y cocina. Precios económicos y agua abundante. Informan Teléfono F-3275.

PARA CONSULTORIO MEDICO ALQUILA una sala, Neptuno No. 629, 1er. piso, casi esq. Gervasio, de 9 a 2. Dr. O- O-Hallorans.

OFICINAS: CUBA 48 ENTRE EMPEDRADO y Tejadillo. De $5 a $12. En piso bajo: Oficinas números 6, 7 y 9. En altos: números 17 y 18. Luz, limpieza. Teléfono F-3465. En la misma informa el encargado, de 1 a 5 pm.

AGUACATE 59, CASI ESQUINA A Muralla, apartamento propio para matrimonio, con sala, un cuarto, servicio completo y calentador. Agua abundante. Informan en la misma.

«EDIFICIO ARCOS». SE ALQUILAN apartamentos al frente y uno chico al fondo. Informa el conserje del mismo. F entre 19 y 21. Vedado.

APARTAMENTOS MODERNOS CON todo confort. Muy frescos, sin ruidos ni mosquitos. Edificio de ocho pisos, elevador a todas horas, garage. 6 y 11 Edificio «Lens».

82 APARTAMENTOS

HOTEL DE APARTAMENTOS

8 y 19

1, 2, 3 y 4 cuartos, cocina, frigidaire

GARAGE RESTAURANT PISCINA

Grandes reservas de agua

EDIFICIO URSULINAS

EGIDO ESQUINA A SOL

Casa de apartamentos modernos, propios para matrimonios o reducida familia, con servicios sanitarios completos, luz, agua caliente y frío. Situados en lo más céntrico de la ciudad, con espléndidas vías de comunicaciones para toda la capital e interior de la República.

INFORMES EN EL MISMO PRECIOS MODICOS

Apartamento bajo núm. 1.

83 DEPARTAMENTOS

INQUISIDOR 20, ALTOS, ENTRE Santa Clara y Luz. Alquilamos Departamentos de cuarto y sala, balcón a la calle, techos concreto, alquiler módico. Informes: el encargado.

SE ALQUILA COMODO DEPARTAMENTO: sala, comedor, dos cuartos grandes, cocina, servicios, a hombres solos o corta familia, con referencias. Villegas 66, altos, casa particular honorable.

PRADO 505, ALTOS DE PAYRET, entrada por la sombrerería, un departamento con vista al Capitolio; y otro con vista al Parque Central, muy amplios. No falta el agua.

ALQUILO DEPARTAMENTO ALTO, completo, para corta familia, independiente. Casa de todo orden y moralidad. Lagunas 362. Informes: encargado en los bajos.

SE ALQUILA UN HERMOSO DEPARTAMENTO independiente en la azotea con mucha agua. Precio de situación. Acosta 31, esquina Habana.

SE ALQUILO UN DEPARTAMENTO

compuesto de dos habitaciones en Obispo Nro· 72, entre Aguacate y Villegas, cerca del Parque Central· Precio: 15 pesos.

NEPTUNO 162, ALTOS, FRENTE AL cine «Encanto». Hermosa sala y gabinete, balcón calle. Propia profesional. Casa de presentación. Hay habitaciones amuebladas con servicio dos personas muy baratas. Moralidad absoluta. Teléfono. No hay niños.

HABANA 85, ESQUINA LAMPARILLA, alquilo a familia sin niños, hermoso departamento de sala, habitación, vista calle, lavabo agua, es de esquina, muy fresca. Es casa de orden, buen aspecto.

MONTE 12, ESQUINA ZULUETA, ALQUILO a familia que no sean más de tres personas mayores, departamento de sala y cuarto, vista calle. Es casa de orden, buen aspecto.

ALQUILO A FAMILIA QUE NO SEAN más de tres personas mayores, hermoso departamento de sala y habitación, con servicio completo, privado, con su patiecito, todo azulejado. No hay nada igual en higiene, fresco y buen gusto. Hospital 611, entre San José y Valle.

COMPROMISO 310, ESQUINA ROSA Enríquez, alquilo casitas de $12, muy cómodas y frescas, agua abundante, con vía de comunicación a media cuadra.

SE ALQUILA

Un departamento con cuarto, cocina y patio Infermes: bodega, calle 39 y 2, Vedado.

ALQUILO BONITO Y FRESQUISIMO departamento de dos habitaciones y balcón a la calle, a personas de moralidad. Monte 358, altos, antiguo. entre Fernandina y Romay.

84 HABITACIONES

A UNA CUADRA DE NEPTUNO ALQUILO en lujosa casa de familia, regias habitaciones con lavabo de agua fría y caliente, excelente comida y demás servicios en Campanario número 214, altos, entre Concordia y Virtudes. Precios módicos. Teléf. A-7831.

HABITACION GRANDE Y CLARA, ventilada, alquílase matrimonio toda asistencia; trato familiar: K No. 113, esquina 11. Teléfono F-6481. A una cuadra tranvías, ómnibus todas partes.

EN CASA PARTICULAR DONDE NO hay inquilinos se alquila una habitación propia para una o dos personas, con todo el servicio y comida si lo desean. Reina 401, altos, esquina a Escobar.

ESPLENDIDA HABITACION EN UN sexto piso, frente al mar, para hombre que desee vivir absolutamente tranquilo, se alquila a precio razonable. Sin comida. Manrique y Malecón, departamento 24. Hay ascensor a todas horas.

CUARTOS CON BAÑO ANEXO, LUZ, balcón y sala, se alquilan a personas solas o matrimonio sin niños, en Monte 1.119, casi esquina Tejas, edificio moderno. Informan en el mismo.

CAMPANARIO 162, ALTOS. SE ALQUILAN dos grandes habitaciones con todo servicio, vista a la calle, teléfono, agua caliente. Se cambian referencias.

SE ALQUILA HABITACION AMUEBLADA, casa particular, balcón calle; otra interior. Belascoaín 410, altos. Telf. U-1262.

BUENAS HABITACIONES CON TODOS sus servicios completos, se alquilan en casa de moderna construcción, San Rafael 37, altos, entre Galiano y San Nicolás.

HERMOSA HABITACION SE ALQUILA en casa particular con toda asistencia; tiene balcón, lavabo, agua caliente, teléfono. Otra pequeña iguales condiciones. Neptuno 401. Primer piso. «La Filosofía».

HABITACION FRESCA, AGUA CALIENTE abundante a todas horas; buena comida, baño intercalado, teléfono. Vapor 211 esq. Infanta 2o. piso. Teléfono U-5756.

OBISPO 54, ALTOS, ENTRE HABANA y Compostela, se alquila una habitación con balcón y lavabo agua corriente, amueblada y comida; precio razonable; muy fresca.

EN CRISTO 33, SEGUNDO PISO, SE alquilan habitaciones amuebladas con comida, desde $20. Vista a la calle.

84 HABITACIONES

SE ALQUILA AMPLIA HABITACIÓN con servicio completo y balcón a la calle. Moralidad absoluta. Habana 89, altos. Teléfono A-9538.

SE ALQUILA UNA HABITACION en casa particular hombres solos o matrimonio solo; casa de moralidad. Corrales No. 10, 2do. piso izquierda entre Egido y Zulueta. Telf. M-7363.

SE ALQUILAN EN COMPOSTELA número 75, entre Teniente Rey y Amargura, espaciosos y frescos apartamentos y habitaciones acabados de pintar. Llaves e informes en la misma. Propietario: Agustín Alvarez Jr., Aguiar número 65, edificio Pedroso.

CARLOS III 708, ALTOS, INMEDIATO Colegio La Salle, se alquila habitación para una sola persona, entrada independiente, baño, teléfono. Casa de moralidad.

SE ALQUILAN 2 HABITACIONES, junta o separadas a persona estricta moralidad, casa particular. Calle Suárez 117, 2o piso.

SE ALQUILA HERMOSA HABITACIÓN en residencia de familia, para Srtas. en K 306 altos, entre 17 y 19, es requisito indispensable traer referencias.

VEDADO. EN AMPLIA RESIDENCIA familia respetable alquilo habitación con vista a la calle, todo servicio, excelente comida. F-5196

SE ALQUILA UNA HABITACION para hombres solos. San José 205 entre Amistad y Aguila 2o. piso.

SE ALQUILAN DOS HABITACIONES en Amargura 31 una en los bajos, tiene lavabo, otra entresuelo con balcón a la calle Habana, hay teléfono en la casa, se piden referencias.

SE ALQUILA UNA HABITACION A hombres solos o matrimonio. Casa de familia. Escobar Nro. 567 entre Reina y Salud. A-8123

FAMILIA HONORABLE ALQUILA habitación a caballeros o matrimonio sin noños con todo servicio. Hay teléfono. Necesito estudiante 2o año cirugía dental compañero cuarto. Lugareño 2, altos, casi esquina a Requena.

ALQUILAMOS DOS CUARTOS PEQUEÑOS con baño, en azotea, nuevos sin estrenar a hombres solos $16.00. Estrella esquina a Rayo.

SE ALQUILA HERMOSA HABITACIÓN hombres solos amueblada agua caliente lavabo, hay teléfono. En la misma se alquila la cocina muy propia para un cocinero, por la comida de un matrimonio, tiene muchas ventas en la casa O-Reilly Nro. 102 1er. piso.

HABITACION GRANDE Y CHICA, juntas o separadas, modernas, vista calle; admitimos caballeros decentes, casa respetable, tranquila. Galiano 223 esquina a Concordia, primer piso. Entrada por Concordia.

AVISO

Se alquilan magníficas habitaciones y apartamento: Empedrado 30 esquina a Aguiar, Aguiar 57, Empedrado 21, Cuba 60, Cuba 80, O-Reilly número 1 entre San Ignacio y Mercaderes, San Ignacio 52 entrada por Lamparilla, Mercaderes 45 altos, esquina a Muralla, San Ignacio 82 entre Muralla y Sol, Oficios 76 y Oficios 74, San Ignacio 65, Sol 74, Aguacate 122, Egido 16 altos, esquina a Gloria, Prado 521 esquina a Teniente Rey, Lagunas 357.

NEPTUNO 162, ALTOS, FRENTE AL cine «Encanto», casa de atractiva presentación. Eleganes habiaciones amuebladas. Servicio inmejorable. Moralidad absoluta. Pocos inquilinos. Hay también departamentos y teléfono.

SE ALQUILA UNA HABITACION EN casa de poca familia a hombres solos. Hay teléfono y agua caliente. Industria número 355, entre San Migue y San Rafael.

EN LUJOSA CASA DE FAMILIA SE alquila a 35 y 40 pesos amplias habitaciones con toda asistencia, estricta moralidad y buena comida. San Miguel 462, altos, entre Lealtad y Escobar.

NO ALQUILE HABITACION SIN antes ver Galiano 412, antes 90. (Baratísimo). Agua corriente, baños calientes, moralidad, comida exquisita, manteca chicharrón, aceite español «Balcells». Admito socio habitación. Punto inmejorable.

ALQUILO HABITACIONES A 7, 8 Y 9 pesos. Amistad 462 entre Reina y Dragones. de 8 a 12 y de 2 a 6.

SE ALQUILA HABITACION A HOMBRES solos o a matrimonio sin niños. Precio razonable. Suárez 320, altos, entre Alcantarilla y Puerta Cerrada.

ESPLENDIDA HABITACION EN UN sexto piso, frente al mar, para hombre que desee vivir absolutamente tranquilo, se alquila a precio razonable. Sin comida. Manrique y Malecón, departamento 24. Hay ascensor a todas horas.

PEÑA POBRE No. 20 ENTRE HABANA y Aguiar. Se alquilan 2 habitaciones; 1 con vista a la calle y la otra interior. Solamente personas mayores y de moralidad absoluta. Se piden referencias.

EN LA CALLE L, 304 CERCA DE LA Universidad se alquilan espaciosas habitaciones con todo servicio para matrimonios y estudiantes, siempre hay agua. Teléfono F1-6151.

HABITACION GRANDE, VENTILADA, lavabo derecho a cocina, agua caliente, baño, entrada independiente. Unico inquilino, casa respetable. Se exige estricta formalidad. Paseo 3 entre Primera y Tercera. F-2107. 13 pesos.

NEPTUNO Y GERVASIO SE ALQUILA una habitación con sala y balcón a la calle, agua por motor, en $10.00.

DOS HABITACIONES GRANDES Y frescas, con o sin comida, a matrimonio sin niños o personas que quieran vivir en familia. Hay baño de agua fría y caliente y buen servicio. «H» No. 209, altos, entre 9 y 11, Vedado.

SAN LAZARO 910, PRIMER PISO, esquina Aramburo, familia moralidad alquila habitación anexa baño, todo servicio si desea. Matrimomo, señoritas estudiantes o dos jóvenes, cerca Universidad

MONSERRATE NUMERO 409, ALTOS, entre Lamparilla y Obrapía. Se alquilan dos habitaciones separadas, con muebles, lavabo agua corriente, una en 10 pesos; otra: 12 pesos, a la calle. Otros informes en la misma.

RESIDENCIA FAMILIAR

Calle 17 número 855, altos, entre 4 y 6. Espléndidas y frescas habitaciones. Comida inmejorable, hay agua caliente. Se sirven comidas a domicilio. Precios económicos. Teléfono: F-5019.

84 HABITACIONES

SE ALQUILA UNA HABITACION A un hombre solo. Casa de familia, vista al mar. Manrique No. 2, quinto piso, apartamento 19. Hay elevador.

SE ALQUILAN EN COMPOSTELA número 75, entre Teniente Rey y Amargura, espaciosos y frescos apartamentos y habitaciones acabados de pintar. Llaves e informes en la misma. Propietario: Agustín Alvarez Hijo, Aguiar número 65, edificio Pedroso.

NEPTUNO 162, ALTOS, FRENTE AL cine «Encanto». Elegantes habitaciones amuebladas. Casa de moralidad absoluta. muy tranquila, pocos inquilinos, magnífico servicio. Hay teléfono.

A PRECIO DE SITUACION EN PARTE céntrica se alquilan ventiladas y frescas habitaciones. Calle Avenida Simón Bolívar (antes Reina) 57-59 entre Aguila y Angeles. Informa la encargada.

SE ALQUILA UNA HABITACION en Compostela 58, altos entre Lamparilla y Obrapía.

SE ALQUILA UNA HABITACION O dos juntas o separadas, ventiladas y frescas a hombres solos, pegado a la Universidad. Informan: Basarrate 68, primer piso, esquina San Miguel.

SE ALQUILA UNA HABITACION muy fresca y ventilada en casa muy tranquila, no falta agua, a una o dos personas que no cocinen. Lagunas 110, altos, Manrique y Campanario.

MONSERRATE No. 409, ALTOS ENTRE Lamparilla y Obrapía. Se alquilan dos habitaciones separadas con muebles, lavabo agua corriente, una en 10 pesos; otra 12 pesos; a la calle. Otros informes en la misma.

SE ALQUILA UNA HABITACION A hombres solos. Aguila 773, esquina Corrales.

EN LUJOSA CASA DE FAMILIA SE alquilan habitaciones grandes a matrimonio o señoritas estudiantes, muy cerca de la Universidad, Cine e Iglesia, con toda asistencia, a personas de absoluta moralidad. Teléf. U-5240.

PRECIO SITUACION: MODERNAS habitaciones, vista calle, baño magnífico, casa respetable, Galiano 223, esquina a Concordia, primer piso, entrada Concordia, familia o caballeros decentes, con asistencia.

FAMILIA HONORABLE ALQUILA habitación propia para matrimonio Calle 11 número 1009, entre 10 y 12, Vedado.

SE ALQUILA UNA HABITACION con vista a la calle, agua corriente; en la misma, otra, con toda asistencia. Precios módicos, Reina 468, entre Chávez y Belascoaín.

HABITACION GRANDE, VISTA CALLE, alquílase toda asistencia matrimonio. Trato familiar, calle K número 113, esquina 11, primer piso Telf. F-6481.

SE ALQUILA MUY CERCA DE LA Universidad en casa particular una habitación a hombre solo. Teléfono F-3234; llave de 9 a 1.

COMPOSTELA 72

Entre Teniente Rey y Muralla, amplias habitaciones y departamentos, a $7.00 y $14.00. Referencias.

HERMOSA HABITACION DE 23x23, con balcón, lavabo se alquila en casa particular con asistencia, agua caliente, teléfono. Otra pequeña iguales condiciones, seriedad, buen trato. Neptuno 401, primero Filosofía.

NEPTUNO Y GERVASIO SE ALQUILA una habitación con sala y balcón a la calle, agua de motor en 10 pesos.

EN CASA PARTICULAR SE SOLICITA matrimonio o persona sola para darle habitaciones y comida. Unico huésped, buena casa, buena comida. Precios reducidos. San Lázaro 127; 1er. piso esq. a Crespo.

«NIAGARA HOUSE». PRADO 159. Colón y Refugio. Habitaciones para familias desde $13 con lavabo agua corriente, fresca, $10. Hay con baño privado y otra $7.

VEDADO: LINEA 901, ESQ. 6, CASA de familia honorable, alquila hermosa habitación con baño esquina a brisa. Todo servicio, damos y pedimos referencias. Teléfono F-5632.

VEDADO: RESIDENCIA PARTICULAR alquila habitaciones con baño anexo o sin baño, todo confort y garage. 23 No. 809 esq. a A. F-5798.

EN PRADO 559, FRENTE AL CAPITOLIO, se alquila una habitación en la azotea con agua corriente y muebles si desea, a personas mayores, económicas. Se toman referencias.

EN LO MEJOR DEL VEDADO SE ALQUILAN dos habitaciones juntas o separadas con baño intercalado a personas de estricta moralidad. Calle Línea No. 361 entre G y H. Hay Teléfono.

SE ALQUILA

Edificio Compostela 106, entre Sol y Luz. Habitaciones en planta baja que están terminadas de construir, cada una con baño privado en colores pisos de granito pintados de aceite con muebles de caoba modernos de lujo sin estrenar. También alquilamos si usted trae sus propios muebles. Teléfonos: A-7350. FO-3477 Y en la misma casa.

EDIFICIO «CUBA», SEIS PISOS

Empedrado número 42, se alquilan amplias y ventiladas habitaciones, muy baratas, elevador, lavabos, luz toda la noche. Orden y moralidad· Telf. M-5113.

FAMILIA MORAL ALQUILA UNA o dos habitaciones a personas decentes. Prado 65, 1a.

ALQUILO UNA HABITACION GRANDE, muy ventilada, en $10.00, en Prado número 517 moderno, altos. Informan en la misma.

85 NAVES - LOCALES

1,400 METROS

De superficie, alquilo para oficina, almacén, garage, inquilinaot u otro uso, en la parte más comercial de la Ciudad: Obrapía 16, esquina Mercaderes. Telf. M-3702.

ALQUILO NAVE PROPIA PARA

comercio u oficina, situada en Prado 153, moderno. Informan en el segundo piso: M-9638.

85 NAVES - LOCALES

PANADEROS Y CARNICEROS

Se alquila un local para panadería y otro para casilla de carne o lechería, buena barriada, Habana esquina a Porvenir, frente a la Quinta Canaria. Iiformes: Ramón Tejeiro, Avenida Porvenir letra A. Teléfono: X-1805.

NAVES CON CASA Y PATIO

Alquilo Agua Dulce 218, entre Flores y Buenos Aires, en calle pavimentada, dos solares amplios, con su casa vivienda y gran patio, propia para industria, taller, etc. Véase, de 8 a 11 y de 1 a 5. Informes, allí y M-8007, Malecón 163.

$22.00 SANTA ANA 160 ENTRE VILLANUEVA y Luco, local grande techado, mucho patio, además vivienda familiar propio para industria o guardar vehículos; puede verse de 2 a 6. Informes: X-1150.

ALQUILAMOS LOCAL DE ESQUINA nuevo sin estrenar; para establecimiento, bien situado $34. Estrella esquina a Rayo a una cuadra Reina.

SE ALQUILA HERMOSO GARAGE particular, independiente. Calle F. número 658, entre 27 y 29, Vedado.

PARA COMERCIO

Habana 113, entre Teniente Rey y Muralla, modernos, ventilados bajos, propios para comercio u oficina. Precio: $70.00. Informan: Telf. FO-3163.

BARATO LOCAL PROPIO COMERCIO: Monte, 662; tiene cuatro habitaciones al fondo. Informan en el mismo. Teléfono F-3707.

SANTA ANA 160 ENTRE VILLANUEVA y Luco, local techado, patio muy grande, además vivienda completa familiar; propio para quine desee instalar cualquier industria o guardar vehículos, disfrutando comodidad vixir próximo su negocio. Puede verse de 2 a 6. Informan: X-1150.

SE ALQUILA UN LOCAL DE ESQUINA

propio para lechería o botica; 5 puertas de hierro, acero de la sombra. Antón Recio y Corrales. Informan en la misma de 8 a 11 y de 1 a 5 p· m.

1,400 METROS DE SUPERFICIE,

alquilo para almacén, depósito, inquilinato u otro uso, en la parte más comercial de la Ciudad, Obrapía 16, esquina Mercaderes. Telf. M-3702.

NAVES CON CASA Y PATIO

Alquilo Agua Dulce 218, entre Flores y Buenos Aires, en calle pavimentada, dos solares amplios, con su casa vivienda y gran patio, propia para industria, taller, etc. Véase, de 8 a 11 y de 1 a 5. Informes, allí y M-8007, Malecón 163.

SE ALQUILA UN LOCAL, PROPIO para garage, almacén, depósito o cualquier otra industria, con una capacidad de mil metros cuadrados, en Zanja número 808, esquina a Espada. Informes en la misma.

SE ALQUILA UN LOCAL CHICO para lechería bodeguita criolla, carbonería o cosa análoga, en Oquendo y Sitios; buen punto comercial; en la carnicería informan.

ALQUILO NAVE ESQUINA, CENTRO

Habana, para importante industria, depósito, etc· Nave de 800 metros capacidad, arriendo, Desagüe esquina Arbol Seco. Más detalles: Máximino Martínez. Telf. I-3173.

PROPIA PARA INDUSTRIA ALQUILO la mejor esquina en el barrio rural del Calvario, casa muy espaciosa, 5.000 metros terreno, con frutales de todas clases, $15 al mes. Más informes Alcalde O-Farrill No. 106 entre Estrada Palma y L. Estévez. Teléfono I-3183.

SE ALQUILA LOCAL EN LUYANO número 8, casi esquina a Toyo: 15 pesos.

$50.00 LOCAL PLANTA BAJA, LAMPARILLA 20, entre Cuba y San Ignacio, de 400 metros cuadrados, puntal 7 metros, propio para depósito de maquinarias e mercancías. Informan: Cuba 86, tercer piso: A-8344.

SE ALQUILA CASA EN COMPOSTELA 55, bajos; propia para comercio, informes en la misma.

SE ALQUILA

Edificio Compostela 106, entre Sol y Luz. Local de mucho frente, propio para cualquier negocio. Tiene puertas de cristales, pisos de granito, pintados con esmero. Informan: Telf FO-3477 A-7350. Y en la misma casa·

LOCAL PARA ESTABLECIMIENTO: Infanta entre Estrella y Maloja. Alquiler módico. Dueño: Carlos III número 718: U-1709.

SE ADMITEN PROPOSICIONES

por el gran salón de esquina Reina y Campanario para cualquier clase de comercio. Informes en el mismo.

87 HABANA

CUBA 16, BAJOS, FRENTE A LA Avenida del Puerto. Apartamento bajo compuesto de sala,) cuartos, baño, comedor, cocina y patio. La llave al lado. Informan: M-6947.

SAN JOSE 464 ESQ. CAMPANARIO. Pisos modernos de 2 y 3 habitaciones en altos y bajos. Llave, el encargado. Informes: U-1428.

SAN LAZARO Y ESCOBAR No. 604, casa moderna, se alquilan el 1o. y 2o. pisos; precios de situación. Las llaves en la Lechería.

DIEZ DE OCTUBRE 129, FRENTE Quinta Dependientes, entre Agua Dulce y Tejas, moderno sbajos con todo confort, sin altos: portal, sala, saleta, tres amplias habitaciones, moderno baño intercalado, comedor, cocina, servicio criados. Verse de 2 a 5: U-1428.

ALQUILO ALTOS ANIMAS 318, ENTRE Aguila y Blanco: sala, saleta, dos cuartos y otros dos en la azotea con 2 cuartos, baño completo, propio para dos familias en $30; llave frente Tabaquería. Dueño: U-3293.

SE ALQUILA MALECON 153 EN $50 con recibidor, sala, cuatro cuartos comedor al fondo, la lave en los altos. Informan Telf. M-2541

87 HABANA

SAN LAZARO 358, ALTOS ENTRE San Nicolás y Manrique, céntrico piso con sala, comedor, 2 habitaciones, lujoso baño, cocina, pasillo ancho, cuartito desahogo. Agua abundante. Teléfono A5-2415.

TROCADERO 268, ENTRE AGUILA y Crespo, bajos: sala, recibidor, comedor, tres habitaciones, baño completo, cocina y patio. The Trust Co. of Cuba, Obispo número 53: M-6917.

CAMPANARIO 211, ENTRE VIRTUDES y Concordia: zaguán, recibidor, sala, seis habitaciones, baño, comedor, cocina, servicio criados y patio. Altos: dos habitaciones. The Trust Co. of Cuba, Obispo 53: M-6917.

SAN LAZARO 324, BAJOS Y ALTOS, entre San Nicolás y Galiano: sala, comedor, tres habitaciones, baño, cocina, cuarto, servicio criados y patio. The Trust Co. of Cuba, Obispo 53: M-6917.

ANIMAS 459, BAJOS, ENTRE NANRIQUE y San Nicolás, propia para laboratorio o consultorio: zaguán, sala, recibidor, comedor, cinco habitaciones, baño, cocina, local en el patio, cuarto desahogo, cuarto y servicio criados. The Trust Co. of Cuba, Obispo 53: M-6917.

ALQUILO: SAN LAZARO 356, SALA, comedor, dos habitaciones, baño completo, cocina, cuarto de criados y patio. Informan: Monte 712. Telf. M-3216.

SE ALQUILAN ALTOS, ACABADOS de pintar: sala, saleta, cuatro cuartos, Factoría 160. Informan: bajos.

EN $25.00 SE ALQUILA LA FRESCA y ventilada casa, calle Agustín Alvarez número 11, entre Marqués González y Oquendo, a dos cuadras de Belascoaín y de la Secretaría de Justicia, con abundante agua, acabada de pintar, compuesta de sala, saleta corrida, tres habitaciones, cocina, patio y servicios. Llave en el número 10. Informes Agustín Alvarez Jr., edificio Pedroso, Aguiar número 65. Telf. A-7830.

EN $34.00, CADA UNO, SE ALQUILAN los modernos altos y bajos de San José número 762, entre Lucena y Marqués González, acabados de pintar: sala, recibidor, tres habitaciones, saleta corrida, baño completo, cocina, de gas, calentador, cuarto y servicio de criados. Tiene siempre abundante agua por tener bomba y motor para impulsarla. Llaves en el puesto de frutas esquina a Marqués González. Informes: Agustín Alvarez Jr., Aguiar número 65. Telf. A-7830.

ALQUILO HERMOSO PISO EN MODERNO edificio, Lealtad, 822, compuesto de sala, dos habitaciones, baño intercalado, cocina gas, terraza, propio para hombres solos o matrimonio. Llave en 2do. piso.

CENTRICOS Y ACABADOS DE PINTAR, alquilo los bajos Amargura 88; sala, comedor, cuatro habitaciones, baño, doble servicio y amplio patio. Informan en los altos.

ALQUILO COMPOSTELA 13 ESQUINA a Chacón, altos. Precio: $30.00. Informes FO-1719 y FO-1480.

ALQUILO BAJOS AGUIAR 21, ZAGUÁN, sala, recibidor, tres cuartos, baño, comedor, patio traspatio cocina, cuarto servicio de criados, garage. Informan: M-6946. F-5169.

SE ALQUILAN: BAJOS CAMPANARIO 57, con sala, comedor, 3 cuartos, baño intercalado, cocina, servicios de criados. Teléfono F-3515.

ALQUILO MODERNOS PISOS: MALECÓN 603 entre Escobar y Gervasio informes bajos. San Lázaro 256, entre Galiano y Blanco, llave garage. Cádiz 1 media cuadra Infanta Teléfono: F-2500

HABANA 230 ENTRE PAULA Y SAN Isidro alculo bajos sala, comedor, tres habitaciones, servicios. Llave en la Botica. Informes: Telf. U-1508

SE ALQUILA EL PRIMER PISO bajos de la casa Virtudes 110, con sala, saleta, 3 cuartos, baño intercalado, comedor, cocina, pantry, y servicio para criados. Informes en la misma de 8 a 12 m. y de 2 a 6 p.m. y al FO-1672. Agua abundante.

SALUD 606, ALTOS: SALA, TRES cuartos, comedor al fondo, baño y cocina. Puede verse de 3 a 5 p .m. Telf. F-2635.

ALQUILO MODERNOS ALTOS GERVASIO No. 119 y No. 118, sala, saleta, cuatro habitaciones, baño intercalado, comedor, cocina, cuarto y servicios de criados. El No. 118 todo igual, pero con tres habitaciones. — Abiertas de 3 a 6. Telf. F-4262.

REVILLAGIGEDO 7 ALQUILO BONITOS altos: sala, recibidor, baño intercalado, tres habitación, otra servicio completo en la azotea, comedor al fondo. Puede verse de 9 a 11 y 3 a 5.

ALQUILO SAN MIGUEL 1118 ESQUINA Mazón, altos nuevos, una cuadra Universidad. Sala, comedor, tres cuartos, baño intercalado, servicio, cuarto criados: U-7036. Ramón Pérez, Luz y Damas, 1er piso.

ALQUILO ALTOS

Compuestos de sala, recibidor, comedor al fondo, tres habitaciones, baño intercalado, servicio criados, de construcción moderna y acabada de pintar, Concordia 206, entre Manrique y Campanario. Informes en los bajos.

ALQUILO CASA, PLANTA BAJA, DE sala, dos habitaciones, comedor y demás servicios, Habana número 85, esquina Lamparilla. También departamentos en los altos, de sala y cuarto.

ALQUILO CASA, PLANTA BAJA: SALA grande, tres habitaciones, comedor, cocina, demás servicios completos. Está muy bonita y fresca, Hospital 613. entre San José y Valle.

SAN LAZARO 910, PRIMER PISO, esquina Aramburu. Familia moralidad, alquila habitación anexa baño; todo servicio si desea. Matrimonio, señoritas o dos jóvenes; cerca Universidad.

ALQUILO BAJOS MODERNOS EN Castillo 116 a media cuadra de Monte, con sala, comedor, 3|4 y baño completo. Precio: $28.00. Informes: Universidad 15. Teléfono M-1091.

JOVELLAR ESQUINA HOSPITAL: edificio «Sarraín». Hay elevador. Se alquila un apartamento con vista a la calle en el tercer piso, de sala, tres cuartos, comedor y baño completo. Dos meses en fondo.

HABANA: ALQUILO EL PISO ALTO Salud No. 119 entre Chávez y Belascoaín; sala, vestíbulo, cuatro cuartos, baño intercalado, agua caliente, servicio criada, comedor, cocina. Llave los pintores. Informan: H No. 513, altos entre 21 y 23, Vedado. Teléfono F-4213.

87 HABANA

ALQUILO PISITO CENTRICO ... llegas 30 exijo referencias, ... mensuales. Informes Telf. FO-100...

ALQUILO MODERNO PRIMER PISO Monte 710: terraza, sala, saleta, ... habitaciones, baño intercalado, ... caliente, comedor fondo, cocina, ... to y servicios criados independientes y patio. Informan: Monte 712: M...

ALQUILO HERMOSA CASA ACABADA de fabricar: sala, recibidor, 2 cuartos, baño, comedor, cocina, cuarto, servicios criados. Agua abundante. Hospital 209, entre Jovellar y ... Llave la misma. Informes: Pedroso. M-8799. Renta $40.00.

EDIFICIO NUEVO

Antón Recio número 78, casi esquina a Monte. Casa de sala, recibidor, tres cuartos, comedor al fondo, baño intercalado, cocina y servicio de criados. Informan: Apartamento ...

LUGAREÑO 10, ALTOS, FRENTE Clínica Fortún-Souza, a una cuadra Carlos III y Ayestarán: Terraza, 15 metros frente, sala, comedor, ... cuartos, baño moderno, cocina y servicio criados, partamento de ... Llave al lado «El Espejo». U-...

SE ALQUILA UNA ESPLENDIDA ... la con tres balcones, clara y ventilada, en casa particular. Campanario 62, entre Lagunas y San Lázaro.

MONSERRATE ESQUINA A ... greso. Se alquila en moderno edificio magníficos altos. Recibidor, ... comedor, dos cuartos con closets, baño intercalado completo y servicio criados. Hay elevador. Informes la misma.

CONSULADO 10 CASI ESQUINA Prado. Se alquila moderno piso ... to. Recibidor, sala, comedor, ... cuartos, baño completo, cuarto y servicio de criados. Llaves en ...

SE ALQUILAN ALTOS MODERNOS acabados fabricar. Animas No. ... Recibidor, sala, comedor, tres cuartos, baño intercalado, cuarto, servicios criados. Llave en los bajos. Teléfono I-5779.

LEALTAD ESQUINA A MALOJA Moderna, con sala, comedor, ... cuartos, baño completo con calentador, cocina, patio. Precio: $30. ... en la bodega. Informa: Telf. I-...

ALQUILO ANIMAS NUMERO ... entre Gervasio y Belascoaín, ... con sala, saleta, comedor, cinco cuartos, cocina, baño completo, $40 ... llave en los altos.

ALQUILASNE BAJOS COMPOSTELA ... entre Tejadillo y Chacón. Sala, saleta, tres cuartos, baño completo, calentador de agua; llave Lechería Compostela y Chacón.

SE ALQUILA BAJOS 170 (PRIMER ...pe: Sala, comedor, tres cuartos, baño completo, gran patio cementado, están pintando. Alquiler módico. Informan los altos, 172.

SAN LAZADO 358, ALTOS, ENTRE San Nicolás y Manrique, céntrico piso. Sala, comedor, dos cuartos, lujoso baño, pasillo, cuartito desahogo, agua abundante. Telf. A5-2411.

LINDERO 12, ENTRE LLINAS Clavel, media cuadra Belascoaín, alquilo casa acabada de pintar, compuesta de sala, saleta, tres habitaciones, bañoñ y servicios. Llave a... do. Informes: U-2904.

BAJOS MODERNOS, 4 44: $...

Alquilo, 10 minutos Parque Central. Comedor, 4 cuartos, baño, etc. ... bajos, $22 y $14. Calle de Justicia esquina Arango; una cuadra Calzada Concha. Informan Bodega.

CONSULADO 59, ALTOS. SE ALQUILAN. Informes: F-3640.

REINA 405 (ALTOS), ENTRE ... bar y Gervasio, al lado Iglesia ... paradoras, alquino casa acabada de pintar, compuesta de sala, antesala, saleta espléndidas, cuatro habitaciones grandes, baño completo, ... corrido al fondo, servicios de criados y hermoso cuarto alto. Llave en la misma: 10 a 2 y 3 a 6. Informes Teléfono U-2904.

CRISTO No. 4 SE ALQUILA EL segundo piso: cinco cuartos, sala, saleta y doble servicios. Cristo ... jos.

APODACA 104 MODERNO ENTRE Cárdenas y Economía. Se alquila el segundo piso: cuatro cuartos, sala y saleta. Llave e informes: ... 33, bajos.

ALQUILO CASA DE SALA, COMEDOR y tres cuartos, buen baño, ... na; media cuadra de Infanta. Bel... meda 513; llave al lado, dueño ... 359, altos. Teléfono A-8023.

ALQUILO HERMOSO PISO EN MODERNO edificio, Condesa 156 esq. ... Lealtad, compuesto sala, comedor, ... habitaciones, baño intercalado, ... gas; llave Tostadero. Informan ... tina Cine Reina.

SE ALQUILA SEGUNDO PISO ... ra de la brisa. Sala, comedor, ... habitaciones, baño completo, ... 58, entre Campanario y Lealtad.

SE ALQUILA EL SEGUNDO ... de la casa San José No. 455 ... derno). Se compone de sala, ... dor, dos habitaciones, baño ... calao completo y cocina. ... $30. Más informes por el A-6...

NUEVA DEL PILAR ESQUINA Manglar, pequeña casa, sala, saleta, dos habitaciones, etc., dos cuadras del Mercado Unico. ... mismo edificio. Apartamento ... Telf. U-2637.

DESAGUE 203 (MODERNO) ENTRE Franco y Subirana, altos. Sala, saleta, tres cuartos, hall, baño, comedor y patio, $28.00. Informan ... misma.

SE ALQUILA: NUEVA DEL PILAR 55, bajos: sala, saleta, 5 cuartos, baño intercalado y demás servicios. Informan: Estrada Palma 160, altos.

$34.00 ALQUILO

A familia de moralidad, ... mer piso, Hospital esquina Jovellar, altos bodega, brisa, de sala, comedor, 3 cuartos, cuarto baño intercalado, moderno y servicio criados. Informan bodega u hotel Pasaje, Del Bus...

JOVELLAR ESQUINA HOSPITAL: edificio «Sarraín». Hay elevador. Se alquila en el tercer piso un apartamento de sala, 3 cuartos, comedor y baño completo. Dos meses en fondo.

ALQUILO AMPLIOS Y CÓMODOS altos y bajos a una cuadra de ... Menocal con sala, comedor y 3 habitaciones en Cruz del Padre y V... quez. Teléfono M-7107, mucha agua.

SE ALQUILA EL SEGUNDO PISO de la fresca y moderna casa en Cienfuegos 46, entre Gloria y Apodaca. La llave en la bodega. Informan por el F-2078.

SE ALQUILA CASA ESQUINA ...birana : Estrella. Cuatro cuartos, muy grandes, sala, saleta, ... agua. linda y fresca, veinte ... de Carlos III.

FOLLETIN 33

ROSA PERRIN

Por ALICE PUJO

Traducción de JOSE PUGES.

De venta en la Librería de WILSON, Obispo 52. Teléfono M-3850

ted no ha olvidado, y que tan galantemente me recuerda.

«¡No sé cómo expresarle el placer que esto me ha proporcionado!

«Tampoco yo olvido nuestro pacto de alianza, y puedo añadir que he permanecido fiel a él.

«Juzgue usted:

«Estando en París, con licencia de convaleciente, ni una sola vez he intentado acercarme a usted... Se lo había prometido ..

«Aunque me hubiera sido fácil documentarme, ni siquiera lo he intentado, porque un militar sólo tiene una palabra.—Pero le confieso, para disminuir mi mérito, que París no era ciertamente el cuadro donde me hubiera gustado conocerla, si hubiese estado en mi mano la elección.

«De poder escoger, hubiera preferido verla en el medio rústico y campestre que usted me describe, plenamente ocupada en sus sencillos deberes, yendo y viniendo de los niños a los enfermos, de los heridos al taller, con la risa en los labios y el alma ligera!

«¡Ay, querida amiguita! ¿Por qué existen mujeres tan diferentes?... Espléndidos lirios de invernadero, altivos, puros y magníficos, pero que apenas saben doblarse sobre la miseria humana y parecen inasequibles a las emociones comunes a las otras mujeres.

«Usted es, dulce amiga, la rosa de cercado, de encanto discreto. Su gracia delicada no atrae las miradas ni anda en busca de alabanza alguna.

«Cundo hace el bien, ello debe de ser como, una emanación natural de su alma: el dulce perfume de la flor.

«Guárdeme Dios de los hermosos lirios altivos y consérveme su amistad, Rosa.

«Estamos junto a un miserable villorrio del que apenas restan como recuerdo algunas cuevas y muchas ratas. Añadiré que hay también algunos ratoncillos muy hermosos que nosotros hemos domesticado.

«Dos o tres, más sociabilizados, contemplan correr mi pluma con sus ojillos brillantes, en los que se me antoja ver un vago resplandor de interés.

«Aquí, siéntese uno tan solo, tan lejos del mundo civilizado... (el mal tiempo es propenso a murrias), que era menester la carta de mi amiga Rosa para sacudir la ola de tristeza que, al igual que la lluvia, se insinúa lentamente...

«¡Ah!, ¿cuándo vendrá el tiempo de obrar? ¿cuándo vendrá el gran huracán del combate a barrer la somnolencia de la espera?...

«Entonces no quedará lugar para echar de menos lo que habría podido ser la vida, ni para amargarse el alma con esperanzas imposibles... Dar su vida por una hermosa causa, sacrificarla al más grande y más puro amor, sentirse inflamado tan sólo por la única pasión que debe hacer latir el corazón de un soldado: ¡después del amor divino, el de la patria!

«Dulce amiga, ya que me prometió que rogaría por mí, procure obtenerme del cielo estos favores...

«Repróchame de haber ensombrecido quizás con mi tristeza su alma ligera. Usted me dijo un día que era paciente... por ventura hoy habré abusado de esa paciencia? Su respetuoso y siempre obligado,

«H. de L.»

¡Qué muchacho tan delicioso!, se dice Diana cerrando de nuevo la carta. ¿Qué cosa puede ponerle triste?..

...Me gustaría saber si el otro sabría escribir como él.

La señorita de Triviéres fija los ojos en la segunda carta, cuya dirección está trazada con una escritura femenina, correcta y desconocida.

Rompe el sobre y lee:

«Señorita de Triviéres.

«Biche-au-Bois, por Bonnétable (Sarthe).

«Señorita:

«Me permito dirigirme directamente a usted, a ruegos de un soldado mutilado cuya visita he recibido, el cual me encarga quiera suplicarle que tenga a bien interesarse por él.

«El pobre muchacho ha pagado largamente su deuda a la patria, perdiendo una pierna en Champagne.

«Pasado a la reserva, ha vuelto a casa de su madre, una buena portera del barrio de Montmartre, y busca actualmente empleo al objeto de librarla de su manutención. Pero, a decir verdad, no es este el asunto que ma capitalmente le interesa.

«Este antiguo soldado se confía a usted, señorita, porque conoce la influencia que ejerce sobre la joven con quien estaba prometido.

«Llámase la tal joven Rosa Perrin, y está al servicio de usted en calidad de ropera... Usted tuvo con ella la gran bondad de interesarse por su salud.

«Rosa, que hasta estos últimos tiempos había mantenido una correspondencia regular con mi recomendado, cesó completamente de escribirle tan luego como fué herido.

«Como se lo aseguré al pobre muchacho, desesperado por su abandono, no puedo creer que la causa de ello sea su mutilación, tan digna de piedad.

«Esa joven obrera tenía un alma excelente, y por otra parte no es de las que vuelven atrás su palabra por un motivo semejante... No obstante, he de confesar que yo misma no acierto a comprender su silencio obstinado; y he prometido al infeliz novio que obtendría la intervención de usted en su favor.

«Conozco bastante su compasiva bondad, cuyas pruebas he visto en el interés que usted ha demostrado por mis pobres heridos, para estar segura de que no dudará en confesar a Rosa y quizás en hacerla venir a mejores sentimientos hacia el infeliz con quien ella se había comprometido.

«...a usted de nuevo, señorita, la expresión de mi sincera gratitud y los respetuosos sentimientos de

María Langelot».

..«**189, Avenida de Longchamp París**

«Vaya una comisión nada fácil», piensa Diana.

Pónese a reflexionar largo rato y, de súbito, ilumina su rostro una sonrisa.

Levántase y se dirige hacia el chalet.

—¡Ah, pequeña obstinada, piensa, ya veremos quién dirá la última palabra en este asunto!

Completamente sola en el taller; van a dar las seis y media; es la hora del reposo de la tarde. Diana se sienta a la mesa de su despacho y traza estas líneas:

«Señorita:

«En este momento recibo su carta, y he aquí la solución que he adoptado por parecerme la más práctica y la que ha de dar los mejores resultados.

«A Rosa no la he confesado, porque continúa obstinada en su idea fija.

«Creo que mi intervención sería inútil, y estimo que si alguien de un modo especial es capaz de pleitear su causa, ese no es otro que el mismo culpable—¡culpable de haber tenido catorce madrinas! Este es su crimen.

«He decidido que el señor Plisson tome inmediatamente el tren para Bonnétable y venga en persona a presentar sus excusas y obtener el perdón.

«A juzgar por ciertos indicios, estoy lejos de temer que la cosa sea imposible.

«Si quiere, podrá permanecer varios días en la Biche-au-Bois, y si todo se arregla como espero), y si la tierra le agrada, podrá quedarse en calidad de guardián.

«El empleo está todavía vacante.

«Justamente buscaba un hombre honrado y, preferentemente, un mutilado de guerra.

«Más adelante fijaríamos el sueldo.

«Adjuntos hallará usted, señorita, dos billetes de cien francos.

«Le ruego tenga la bondad de entregarlos uno a Plisson para indemnizarle de sus gastos de viaje y guardar el otro, que usted gastará en bombones para sus heridos.

«Reciba usted, señorita, la expresión de mi más sincero afecto.

D. de Triviéres».

Mientras Diana escribe las últimas palabras, Sor de los Angeles entra de puntillas llevando muy alta una soberbia guirnalda de papel... Se acerca con infinitas precauciones a la chimenea y coloca allí su obra de arte; después se echa dos pasos atrás para ver el efecto, y por fin vuelve...

M.E.C.D. 2016

ALQUILERES

HABANA

87

SE ALQUILA: OBRAPIA NUMERO 39, esquina Habana, primer piso: sala, comedor, tres cuartos, baño intercalado y patio con lavaderos. Llaves e informes: bar «El Gallo». Telf. A-8715

ALQUILO EN EL EL EDIFICIO Trocadero 255, esquina Amistad, casa de sala, comedor, dos habitaciones, baño intercalado, despensa, cocina y lavadero. Informes: azotea. Telf. M-6453.

SAN NICOLAS 608, ENTRE SALUD y Reina, segundo piso moderno: cuatro habitaciones, sala y comedor, muy ventilados y claros. Informes: bajos, derecha, y Lamparilla 60.

SE ALQUILA: ZANJA NUMERO 107, primer piso, a una cuadra de Galiano: sala, un cuarto, baño, cocina. Llave: de 10 a 11 y de 5 a 6.

ALQUILO REINA 153, ALTOS, ENtre Rayo y San Nicolás, amplia casa, pisos de mármol, sala, saleta, siete grandes habitaciones con lavabo, dos baños, cuarto criados, cocina y un departamento alto. Aguilera, Mercaderes 27. M-8628. U-6509.

ALQUILO LUGAREÑO 68, BAJOS, esquina Luaces, una cuadra Carlos Tercero. Portal, sala, recibidor, tres cuartos, baño completo intercalado, comedor al fondo, cuarto, baño criados y cocina. Aguilera, Mercaderes 27. M-8628. U-6509.

PARA PROFESIONAL

Que desee tener la oficina y vivienda en el mismo lugar, se alquila un piso independiente en O-Reilly 40, esquina a Aguiar: $70.00.

LOMA UNIVERSIDAD, $30.00. CASA una sola planta, con tres cuartos y demás comodidades. Calle M, entre Jovellar y San Lázaro. Informa: Librería Albela. U-5783.

RECIEN REFORMADOS, HERMOSOS bajos: San Lázaro 61, entre Industria y Cárcel, compuestos sala, saleta, baño intercalado con agua caliente, 3 habitaciones, servicios sanitarios, comedor y cocina y calentador Ruud. Informan en la misma.

ALQUILO: MARQUES GONZALEZ número 408, entre Zanja y Salud, primer piso moderno: sala, recibidor, 2 habitaciones, comedor al fondo, baño moderno y cocina. Ferretería Fernández, Belascoaín y San Rafael U-5215.

ACABADOS DE PINTAR, CENTRIcos y con espacioso patio, alquilo bajos, Aranguren 88: sala, comedor, cuatro habitaciones, baño y doble servicio. También propios oficinas. Llave en los bajos.

ALQUILO CASA COMPUESTA SALA, comedor, tres habitaciones, baño, cocina, terraza. Belascoaín 304, altos Peletería La Americana. Informan Teléfono U-5117.

SE ALQUILAN LOS BAJOS DE COrrales 761, entre Belascoaín y Rastro, compuestos de sala, 2 cuartos, baño intercalado, comedor y cocina moderna. Precio: $25.00. Informan: Telf. I-3700

CUBA 16, FRENTE A LA AVENIDA del Puerto. Apartamento bajo, compuesto de sala, 3 cuartos, baño, comedor, cocina y patio. La llave al lado. Informan: M-6946.

SE ALQUILA PROPIO PARA OFICIna comisionista, médico o abogado, antesala, sala y un cuarto todo muy hermoso en casa de esquina. Lealtad 152 esq. a Animas.

SE ALQUILA UN AMPLIO Y VENtilado departamento independiente, con mucha agua, en la azotea, a la brisa. Acosta 31 esquina a Habana.

SE ALQUILAN LOS ALTOS DE REvillagigedo 7, con sala, recibidor, servicio intercalado, 3 habitaciones y otra con servicio y baño en la azotea. Puede verse de 9 a 11 y 2 a 5.

CIENFUEGOS 68, TERCER PISO, entre Corrales y Apodaca: Sala, saleta, cinco cuartos, comedor, baño intercalado completo, cocina y servicios para criados. A todas horas Cienfuegos 65 informan.

LOMA DEL ANGEL, CUARTELES 19 alquilo piso alto; sala, comedor, dos habitaciones, baño intercalado, cocina. Llave en la misma. Informan O-Reilly 11, quinto piso.

ALQUILO LUJOSA CASA ACABADA de fabricar: Sala, recibidor, 3 cuartos, baño, comedor, cocina, servicio y cuarto criados, agua abundante. Hospital 209 entre Jovellar y Vapor. Llave la misma. Informan Pedroso 8. M-8799. Renta $40.

LAGUNAS 362, ENTRE GERVASIO y Belascoaín, alquilo apartamento alto, interior, con dos habitaciones, servicios completos, moralidad. Informa el encargado, en los bajos.

ALQUILO AMPLIA Y FRESCA ACcesoria con luz, también habitaciones con balcón a la calle en Peña Pobre 10, esquina Aguiar.

ALQUILASE: COMPOSTELA 15, ENtre Tejadillo y Chacón, planta baja: sala, saleta, tres cuartos, calentador de agua y baño completo. Llave: lechería esquina Chacón.

LEALTAD 16, ESQUINA A LAGUnas, alquilo fresco segundo pisito alto: sala, comedor, cuarto, baño lujoso, closets, cocina, cuarto criados. Exígense referencias. Informes en Aguiar 19. Telf. M-3032.

SE ALQUILAN LOS ALTOS DE CIENfuegos número 69: 3 cuartos, sala, comedor, baño modernísimo, gran cocina. Informes: Telf. I-5616.

ALQUILO $30 CLAROS Y AMPLIOS bajos Merced entre Cuba y S. Ignacio, sala; saleta; 3|4 etc.

MAGNIFICA RESIDENCIA EN PRAdo, con teléfono y agua a todas horas. Alquilo amplia habitación: $15.00 dos individuales en $6.00 y $5.00. Indispensable referencias. Informes: ...5118.

MALOJA: ESQUINA A LEALTAD alquilo dos casas modernas, bajos sin altos, sala, comedor, dos cuartos, baño completo con calentador, cocina, patio; llave en la bodega. Informan: Telf. I-6249.

VEDADO

CALLE L, No. 102 ESQ. A 11, BAJO, tres cuartos, sala, comedor, portal, cocina de carbón, baño moderno, jardín, agua caliente y fría; llaves al lado en L No. 106. Teléfono F-2124.

ONCE No. 151 ESQ. A L, VEDADO: Altos modernos, dos terrazas, sala, comedor, 4 cuartos, 2 baños baño lujo, cocina gas, cuarto y servicio de criados, garage. Llaves al doblar L No. 106. Informes: F-2124.

SE DESEA ALQUILAR UNA CASIta en el Vedado; prefirible parte alta, de dos cuartos y baño que no tenga quicios por ser para un joven pagado con su criada, se pagan $23 ... de un buen fiador. F-2116.

VEDADO: 25 ESQUINA 8, ALTOS: Sala, saleta, comedor, cinco habitaciones, dos baños intercalados, cocina, y servicios de criados. Informes: ...2140.

SE ALQUILA UNA BUENA CASA amueblada, de una sola planta, calle B número 405. Telf. F-6449. Puede verse de 2 en adelante.

VEDADO: SE ALQUILA HERMOSOS, ventilados altos, B. número 551, esquina 15, abundante agua. Llave, bajos. $60.00. Informes: Calzada del Vedado 697, frente Lombillo, botica.

NUMERO 411, INTERIOR, ENTRE ... y 27, Vedado: sala, una habitación, baño y cocina. La llave al lado.

...: 21 ESQUINA A M, VEDADO. Departamento de esquina con amplio portal, sala, dormitorio, baño y cocina. Informes: Bufete de Arellano. M-3026.

SE ALQUILA BARATA EN LA CAlle D No. 403, entre 17 y 19, una casa con 4 habitaciones, terraza, etc. Servicio de criados.

ALQUILERES

88 VEDADO

SE ALQUILA LA PLANTA ALTA de la casa B. esquina a 25, villa «Berta», compuesta de terraza, sala, saleta, seis cuartos de familia, comedor, pantry, cocina, bao con servicios y cuarto de criados con servicios. Informes: Notaría Dr. Recio, Empedrado 16. Telf. M-3060 y M-2751

ALQUILO MODERNA CASA CALLE D Nro. 461 entre 19 y 21. Sala, recibidor, cinco cuartos, dos baños, closet, comtdor, servicios de criados, garage. Precio: $90.

SE ALQUILA: BAÑOS 614 ENTRE 25 y 27; portal, jardín, sala, comedor, 3 cuartos, baño, cocina, cuartos y baño criadas. $50. Informan: Baños No. 609, altos; en frente.

VEDADO: CALLE QUINCE ENTRE D y E. No... s..e alquila un regio chalet de dos plantas, cinco habitaciones, tres baños, tres cuartos criados y garage para tres máquinas. Puede verse de 2 a 6. Para más informes Teléfono F-2709.

23 ESQUINA A 6, VEDADO. SE ALquila moderno piso alto. Sala, gabinete, tres cuartos, baño intercalado, servicio de criados. Llaves en la misma de 2 a 5 de la tarde.

«H» NUMERO 555, ENTRE 23 Y 25, casi esquina a 23, modernos y ventilados altos: sala, recibidor, cuatro habitaciones, baño completo, closet, comedor, cocina, pantry, cuarto y servicio de criados, terraza. Llaves en los bajos.

ALQUILO MODERNO Y LUJOSO apartamento en el edificio de «J» y Calzada con portal a dos calles, sala, comedor, cuatro habitaciones, baño y demás comodidades. Llave e informes: el encargado. Telf. F-5368.

PRIMER PISO. 3 DORMITORIOS, sala, comedor, buen baño, patio, servicio de criado, garage. Fresquísima, acera de la brisa. Calle 25 esquina a D, al doblar el Parque Medina.

SE ALQUILA EN 17 ENTRE 26 Y 28 casa sin estrenar; consta de jardín, portal, sala, recibidor, tres cuartos, baño, comedor, cocina cuarto y servicio de criados. Puede verse a todas horas. Precio: $45.00, Vedado.

VEDADO. SE ALQUILAN LOS MOdernos y bonitos altos de 18 número 6 entre 7 y 9. Portal, terraza, sala, comedor, pantry, cocina, cuatro cuartos, baño, cuarto y servicios criados, cuarto y servicios chofer, garage. Informan: F-5040.

CALLE 17 No. 1,008 ENTRE 10 Y 12 preciosos altos compuestos de terraza, sala, dos recibidores, tres amplias habitaciones, baño intercalado, comedor al fondo, cuarto y servicios servidumbre, etc. Precio inmejorable. La llave al lado. Informa: F-3228.

25 Y «L» No. 310, MODERNO PISO una cuadra de la Universidad: terrazas, sala, comedor, cuatro habitaciones, dos lujosos baños, cuarto criados. Abierto de 2 a 6.

$48.00. CHALET PLANTA BAJA muy moderno, fresco, tomacorrientes. Jardín, portal, sala, cuatro cuartos, baño, comedor, etc. Garage. Al lado otra tres cuartos, $38.00. Llave smisma. «A» No. 9, entre 1o. y 3o., Vedado. F-5843.

SE ALQUILAN: CALLE 16 No. 53, entre 9 y 11, Vedado, casa de sala, dos habitaciones, baño intercalado completo, comedor, cocina y cuarto y servicio de criados. Llaves en la misma. Informes: U-5858.

SE ALQUILAN UNOS ALTICOS DE un cuarto, baño completo, salita y cocina. Calle 13 No. 958, entre 8 y 10, Vedado. Informan: Telf. F-2078.

SE ALQUILA CASA DE CUATRO habitaciones, dos baños, sala, comedor, etc., toda a la brisa; precio módico. Línea 512. Edificio Montes.

ALQUILO VEDADO, CALLE PASEO esquina a 19, chalet de dos plantas con jardín, portal, sala, saleta, recibidor, comedor, cocina y u servicio en los bajos y seis habitaciones dos baños intercalados y dos habitaciones para criados en los altos. Garage. Informan: Manzana de Gómez 240.

SE ALQUILA CHALET, CALLE 15 número 257: recibidor, sala, comedor, 5 cuartos baño intercalado, 3 cuartos criados y garage. Informes: Telf. FO-1692.

SE ALQUILA UNA CASA: SALA, cuatro habitaciones, comedor, baño y cocina, traspatio grande. Calle B No. 660, Vedado, entre 27 y 29. Teléfono F-6251.

SE ALQUILA $25.00 AMPLIOS altos calle 10 esquina 13. Sala, saleta, comedor, tres cuartos, cocina y baño con agua caliente. La llave en la bodega. Telf. FO-3910.

ALQUILO CASA BIEN AMUEBLAda muy fresca, con refrigeración eléctrica: terraza, sala, saleta, tres habitaciones, baño completo intercalado, comedor, cocina, cuarto criados. Informan: Telf. F-5296, de 9 a 1 pasado meridiano.

ALQUILO HERMOSO Y FRESCO chalet calle 12 entre C y D, Reparto Batista. Tiene agua. Informan Teléfono M-1173. Amistad 308, altos.

SE ALQUILA EN EL VEDADO LA planta alta de la casa B, esquina a 25, «Villa Berta», compuesta de terraza, sala, recibidor, comedor, seis habitaciones de familia cocina, baño completo con sus servicios y cuarto de criados con sus servicios. Precio: $100 mensuales. Informan en Empedrado 16 esquina a Cuba. Notaría del Doctor Mario Recio.

21 ENTRE G. Y F.

Altos nuevos, decorados, acabados de pintar, porch, sala, comedor, 4 cuartos dormitorios, baño primera, cuarto y servicio criados y pantry. Muy frescos. Alquiler: $65.00. Informes: bodega esquina: M-2037 y F-4407.

$80 CHALET B ESQUINA 29 BAJOS sala; gabinete; gran comedor; 1|4; pantryá cocina gas y carbón; wc. familia; otro criados; elevador; garage; amplio. Altos 4|4 grandes; baño 5 piezas; agua abundante, terrazas en bajo y altos, 1|4 azotea. Dueño en la misma.

ALQUILO CASAS AMUEBLADAS EN los repartos y Habana. También sin muebles, 2 casas Vedado, de 3 y 4 habitaciones. Lluria, edificio Metropolitana 213. Telf. M-7078. Compra y vende fincas rústicas, alquileres e hipotecas.

LUJOSOS ALTOS, 21 NUMERO 57, esquina a M., compuestos de sala, saleta, amplio hall, comedor, 5 cuartos, dos baños, portal, terrazas, cocina pantry, garage. Inofrman y llave en los bajos.

VEDADO: LINEA 359, BAJOS, ENtre G. y H., familia decente alquila una habitación a señora o caballero solo, al lado el baño. Hay teléfono.

CATORCE ESQUINA A CALZADA: terraza, sala, comedor, tres habitaciones y cuarto con servicio para criados. Informes: M-8784. Llave en la misma.

SE ALQUILA CASITA EN LA CAlle Tercera número 62, entre E. y F., Vedado. Se compone de jardín, portal, sala, 2 habitaciones, comedorcito, bao y cocina: $30.00. Informes Galiano número 208. Guerra.

SE ALQUILAN LOS BAJOS 19 No. 451 esquina con sala; recibidor; comedor; 3 cuartos; dos baños; garage hermoso portal y servicio completo pa ra criados. La llave en los altos.

ALTOS MODERNOS SOMBRA: BAños entre 19 y 21. Sala, gabinete, cuatro habitaciones, closets, baño intercalado, hall, comedor, pantry, cocina, cuarto y servicio criados. Con o si ngarage. FO-3864. M-2863.

89 CERRO - PALATINO

SE ALQUILA LA MODERNA CASIta con sala, saleta, dos cuartos y servicios; la ruta 18 en la esquina. Calle Washington No. 2, entre Churruca y Primelles; la llave al lado el encargado o al Teléfono M-5287.

RECREO 668, SE ALQUILA TERRAza descubierta, sala, 2 habitaciones, comedor, cocina y servicios. La llave al lado. Informan: Banco Asturiano. Telf. A-7674.

SE ALQUILA UNA CASITA MODERna, con sala, saleta, dos cuartos y servicios, en Washington número 214, entre Primelles y Churruca. La ruta 18, en la esquina. Informes al lado, el encargado. Telf. M-5287.

ALQUILERES

90 MARIANAO - REPARTOS

CASA MODERNA, SE ALQUILA EN la calle 12 entre 3 y 5, Reparto Almendares, compuesta de jardín, portal, sala, comedor, tres cuartos, lujoso baño y servicio de criados. Precio $35.00. Informan en la misma.

MARIANAO: SE ALQUILA CASA portal sala, saleta, comedor, 3|4 grandes, cocina, cuarto, baño, patio. Campa 3-D, entre L. Quijano y Padres. $25. FO-7197 informan.

MIRAMAR

Piso amueblado, moderno: baño de color, terraza, garage, ropa, cubiertos, etc., propio para matrimonio. Calle 8, esquina Tercera Avenida, reparto Miramar.

BAJOS. CALLE 9, ENTRE 8a. y 9a., Buena Vista. Casa amplia, seis habitaciones y demás comodidades. Comunicación por tranvías y ómnibus. Informan: Rosales, Gorrín y Mañas. Teléfono M-6946.

SE ALQUILA AMUEBLADA, LUJOsa residencia en Avenida de La Paz número 7, Alturas de Almendares. Informes: Paz núm. 5.

SE ALQUILA EN ALTURAS DE ALmendares, chalet dos plantas, cuatro cuartos grandes, dos terrazas, garage, etc. Avenida Central. 23, a dos cuadras del Puente. $60. Dueño: Teléfono FO-2189.

REPARTO ALMENDARES, SE ALquila casa portal, hall, 2 cuartos, comedor, baño intercalado, garage, patio y traspatio. Calle 16 entre 5 y 7. Precio $30. Informan en la Carnicería de 5 a 16.

LINDO CHALET, SE ALQUILAN 4 habitacions, garage para dos máquinas, calle 12 entre Cuarta y Quinta Avenidas. Ampliación Almendares. Precio: $55.00, F-6328.

REPARTO ALMENDARES, 1a. ENtre 14 y 16, con doble línea de tranvías y ómnibus, $25; sala, dos habitaciones, baño completo, comedor, cocina y jardín al frente. Puede verse cualquier hora. Informes: F-3755.

ALTURAS DE ALMENDARES

SE ALQUILA

Hermosa residencia, a la sombra; tiene jardín, portal, sala, biblioteca, hall, 4 grandes habitaciones, lujoso baño, comedor con zócalo de caoba; patio sevillano, pantry, cocina, garage, cuarto y servicio de criados, toma corrientes y lavadero. Informes en la misma Avenida de Almendares No. 32 2 cuadras del Paradero del Conde de Rivero.

ALQUILO CASA PORTAL, SALA, 3 habitaciones, baño moderno, comedor, cocina, garage, servicios, patio, 2 cuadras tranvías, guaguas. Calle 7 Nro. 6 entre 18 y Fuentes, Almendares. Llave al lado, $25:00.

EN MARIANAO REPARTO «JESUS María», en la calle 1a entre Línea y C, se alquila una casa con portal, sala, comedor baño completo cuatro cuartos, servicio para criados y patio. Está a tres cuadras de la ciudad militar y del Consejor corporativo. La llave al lado. Informan: teléfono F-2474

REPARTO ALMENDARES. SE ALquila la casa calle 16 esquina a C. con sala, comedor, tres cuartos, baño intercalado, garage y demás comodidades. Informan Telf. F-5396. La llave en la bodega de la esquina.

LA SIERRA. ALQUILO MODERNO chalet calle 2 entre 26 y 28, al lado Colegio Hogar y Patria, una cuadra ómnibus y Cine Rivoli: jardín, portal, sala, vestíbulo, recibidor, comedor, un cuarto, baño, cocina garage y cuartos de criados en los bajos y seis cuartos y dos baños en los altos. Informes y llave: F-4071.

SE ALQUILA UNA CASA: PORTAL, sala, dos cuartos, comedor, hall, baño intercalado, garage, patio, traspatio. Calle 16 entre 5 y 7 Almendares 30. Informan es la cornicería.

AMPLIACION DE ALMENDARES: Calle 12 esquina a 4, se alquila chalet una planta, tres habitaciones, sala, comedor, garage, cuarto y baño de criados. Informes: FO-7798. Puede verse a todas horas.

AMPLIACION DE ALMENDARES: Casa nueva. Tercera Avenida, 59, entre 9 y 10: jardín, portal, garage, cuatro habitaciones, lujoso baño, gran cocina, traspatio; $45.00. Informan: FO-1,004. I-6205.

AVENIDA DE LA PAZ, 78. ALTURAS de Almendares; espléndidos altos con cinco dormitorios, dos baños y demás comodidades de residencia nueva. Informan Teléfono FO-3901.

ALQUILO MODERNO CHALET, 22

esquina Tercera Avenida, reparto Miramar: living room, biblioteca, comedor, 5 dormitorios, 2 lujosos baños, garage doble, 3 cuartos criados, 2 baños. Informes: F-5742. Precio: $110.00. Verse: 1 p. m 6 p. m.

MARIANAO: $15.00, ALQUILO CASA con jardín, portal, sala, comedor, dos cuartos, cocina grande, patio y traspatio. Mucha agua, Loma 105, casi esquina a San Julio.

GENERAL MONTALVO Y «D», REparto Larrazábal, cerca Ciudad Militar, a una cuadra tranvía y otras vías de comunicación. Alquilamos casitas recién construídas compuestas de sala, 2 amplias habitaciones, baño con agua fría y caliente, cocina y patio. Informan: FO-7827.

SE ALQUILA EN AMPLIACION DE Almendares, Avenida Primera entre 10 y 11, una casa compuesta de sala, comedor, tres cuartos, baño de familia y de criados, cocina y garage, con mucho terreno. Informes: al lado, casita número 3. Telf. A-0157.

SE ALQUILA UNA CASA: PORTAL, sala, comedor, dos habitaciones, servicios, patio grande. Calle Cuatro No. 69, Redención, Marianao. F-6251.

AMPLIACION ALMENDARES: LINdos apartamentos terminados de construír, propios para matrimonios sin niños, con todos servicios, independientes, magnífico barrio. Avenida 4a., entre Diez y Once, desde $12.

SE ALQUILA EL CHALET CALLE 4, entre 3 y 5, La Sierra, casi al lado del cine, con portal, sala, recibidor, comedor, habitación, closet, pantry, cocina y dos baños. Altos: terraza, tres habitaciones con closets y baño, garage y cuarto con su baño. F-2470.

SE ALQUILA: SEPTIMA, ENTRE 18 y 20. (Reparto Miramar), hermosa casa compuesta de jardín, portal, sala, saleta, gran comedor, pantry, cocina, 3|4 con dos baños, garage, habitación y servicios de criados, patio y traspatio.

91 JESUS DEL MONTE - VIBORA

D-STRAMPES 405, ESQ. VISTA ALEgre: Jardín, portal, sala, comedor, 3 cuartos, baño intercalado cuarto de criados; 37 pesos, dos meses fondo. Teléfono F-2615.

CORTINA 52 ESQUINA A G., LAcret, se alquila casa de sala, comedor, tres habitaciones, baño y terraza. La llave en los bajos.

SE ALQUILA LA CASA CALLE ... Marqués de la Torre núm. 269 (moderno) compuesta de sala saleta, tres cuartos, comedor, baño, cocina, patio y traspatio, etc. Ultimo precio: $25.00 fondo y mes adelantado. Informes: Teléfono A-9880.

ALQUILO EN LA VIBORA, CASA Vista Alegre 121, entre Lawton y San Anastasio: sala, comedor, dos habitaciones, cuarto de baño moderno, cocina y patio. La llave en la misma, de 2 a 6. Telf. U-6673.

HEREDIA 160, ENTRE ESTRADA Palma y Libertad: jardín, sala, comedor, dos habitaciones, baño y cocina. La llave al lado.

SE ALQUILA CASA MODERNA, VIbora, jardín, portal, sala, dos cuartos, comedor, cocina, baño, patio, calentador y lavadero agua abundante. Guagua esquina y tranvía a dos cuadras, Lacret 324, entre Juan Bruno Zayas y Cortina: $25.00. Dueño: Morro 108. Telf. M-2117.

ESTRADA PALMA 309 ENTRE ZAyas y Cortina: Portal, sala, comedor, cinco habitaciones, baño y garage. Altos: dos habitaciones y baño. Véala de 4 a 6. $50. Ruta 14. I-4265.

ALQUILERES

91 JESUS DEL MONTE - VIBORA

SE ALQUILA LA CASA MIGUEL FIgueroa 526, moderno, entre Santa Catalina y Milagros, con jardín, portal, sala, recibidor, galería, 3 cuartos co nbaño intercalado, comedor, todo moderno, 2 cuartos altos con su pantry, cocina y otras comodidades; baño, garage, patios cementados con árboles frutales. Informan en la misma a todas horas.

EN LA VIBORA SE ALQUILAN BAratos los altos Encarnación 219, con esquina a Serrano y a General Lee, compuestos de terraza, sala, hall, cinco habitaciones, comedor, baño, y servicios para criados. Informan: teleófono I-5639

LUZ CABALLERO 411, PRECIOSOS bajos media cuadra Maristas. Cinco dormitorios, garage y demás comodidades. Llaves encargado al fondo. Informes: I-6738

VIBORA. ALQUILO AMPLIOS BAjos Chaple 16 acabada de pintar; sala, 5 cuartos, comedor, servicios patios, jardín, portal, garage cerquita Calzada. Informes F-2500

ALQUILO MARQUES DE LA TORRE 54 entre San Nicolás y Pamlpona a una cuadra Calzada. Sala, saleta, 3 cuartos, comedor al fondo, baño completa, cocina, patio y traspatio, $34. Véase de 2 a 5.

ALTOS EN LO MEJOR DE LA VIBOra: $20.00. sala, dos cuartos, comedor al fondo y demás servicios, San Francisco y San Lázaro. La llave bodega: A-9249.

ALQUILO AMPLIOS Y MODERNOS altos segundo piso. Diez de Octubre 160: portal, sala, recibidor, cuatro cuartos, comedor al fondo, baño intercalado, cocina, cuarto criado. Informes: F-4071.

ALQUILO EN COLINA Y SAN LUIS, Jesús del Monte; casa con sala, dos cuartos, cocina, bajo; media manzana de terreno. Puede verse. Informan: Teléfono F-3533.

SAN LEONARDO ESQUINA PRIMEra. Rebajada de precio: Jardín, portal, vestíbulo, sala, recibidor, hall, siete habitaciones, dos baños familia, comedor, garage, cocina, pantry, agua abundante. F-2664.

COMODA Y ESPACIOSA CASA SE alquila en San Francisco No. 264, moderno entre Lawton y Armas. La llave al lado. Más informes: F-2397.

EN EL PARQUE DE LA LOMA

del Mazo, se alquila espléndida casa propia para familia numerosa, con grandes comodidades. Informan Telf. I-5482.

92 SANTOS SUAREZ - MENDOZA

ALQUILO LA CASA CALLE HEREdia 161, entre Estrada Palma y Libertad, con jardín, portal, sala, saleta, 5 cuartos baño, cocina, comedor y dos patios, baño y cuarto para criados. F-2565. Puede verse todo el día.

ALQUILO ESPACIOSOS ALTOS,

calle Paz esquina Línea, altos bodega, tres cuartos, servicios criados, próximo fábricas Candado, Estrella, Ambrosía. Maximino Martínez. Telf. I-3173.

ENCARNACION 159, ENTRE SAN Benigno y Flores, hermosa casa por al, sala, saleta, cinco cuartos, dos baños completos terraza cuarto servicio criados patio traspatio. Llaves la misma. Informes: I-6738

GOSS 185 ENTRE JOHNSON Y LIbertad. Sala, recibidor, tres cuartos, comedor, baño intercalado, $28. Llave al fondo: F-7073. Omnibus ruta 60 en la esquina.

SANTOS SUAREZ ENTRE DUREGE y San Julio 314, chalet moderno de una sola planta; jardín, portal, preciosa sala y saleta, cuatro habitaciones, baño intercalado, hermosa galería, comedor, cocina, despensa, cuarto y servicio criados garage. Informan en la misma de 8 a 10 a.m. y 2 a 4 p.m., a todas horas. Durege 326. Teléfono F-5934.

ALQUILO $25.00 CHALET SOLA 361 entre Santa Catalina y San Mariano. Reparto Mendoza: Portal, saleta, sala, cuatro habitaciones, baño intercalado, comedor, agua abundante; llave al lado. La enseñan. San Lázaro 682. Telf. U-1802.

EN FIGUEROA Y SANTA CATALIna se alquila casa comedor, sala, 3 cuartos, baño intercalado y cocina, balcón doble línea de tranvía por el frente. Informan en la bodega. Teléfono I-7554.

ZAPOTES NUMERO 307, ESQUINA a Durege, preciosa casa propia para matrimonio o persona de buen gusto, compuesta de portal, sala, recibidor, amplísima habitación, baño completo, agua fría y caliente, cocina, patio grande y lavadero. Informan en la misma. Telf. F-7533.

93 LUYANO

CASITA EN 14 PESOS: SALA, CUARto, balcón, servicios, todo independiente, muy fresca, abundante agua, Herrera 251 altos equina Reforma en Luyanó. Llaves en altos de esquina.

FABRICA 358, ENTRE MUNICIPIO y Arango: sala, comedor, dos habitaciones, cocina, baño y patio. La llave en Arango 370.

ALQUILO ARANGO No. 365; CASA con portal, sala, comedor, dos cuartos, baño intercalado, cocina. Informan en la bodega de la esquina.

SE ALQUILA PARA PERSONA DE gusto la espléndida casa de Luyanó 652 esquina Teresa Blanco, Reparto La Asunción, compuesta de pardín, portal, antesala, sala, hall, cinco espléndidas habitaciones, comedor Renacimiento Español, cocina, despensa, cuarto y servicio de criados, garage. Informan en la misma.

94 LAWTON - BATISTA

SE ALQUILA UNA CASITA MUY fresca, compuesta de sala, comedor y dos cuartos, en Tejar número 76 esquina a Lawton; la llave al frente en el número 75. Informan al Teléfono A-7809. Monte 503, altos.

96 LOS PINOS - NARANJITO

REPARTO LOS PINOS

Alquílase lindo chalet, frente Línea y ómnibus: $18.00, Avenida Oeste y San Antonio. Los Pinos: I-6086.

97 GUANABACOA, REGLA Y CASA BLANCA

ALQUILO HERMOSOS, FRESCOS Y céntricos altos y abundante agua siempre. Rafael de Cárdenas, 19, Guanabacoa. Informan: M-1596.

ALQUILO CASA: REGLA, AMPLIA; mampostería, sala, comedor, tres cuartos, patio. Gasómetro letra A. $14.00; llave al lado. Teléfono U-5636

ALQUILERES VARIOS

OFICINAS: ALQUILO MODERNAS, independientes. Todo servicio inclusive salón recibo, teléfono telefonista, etc. Ingenieros, Agentes Comerciales, Industriales, Aduana, Seguros exclusivamente. Cuba 21-A, entre Empedrado y O-Reilly.

EN LA PLAYA DE COJIMAR

Se alquila la planta principal del edificio villa «Pedralbes», que consta de sala, gran hall, 7 habitaciones, dos baños, comedor, cocina, etc. Es una magnífica residencia que reúne todo el confort deseable, circundada de un hermoso parque con bellísimas palmas y arboleda, con una verja de hierro con la portada frente a la calzada y al mar, donde el aire que allí se disfruta es purísimo, muy recomendable, principalmente para la salud de los niños, tanto en las temporadas de verano como de invierno. Se alquilan también espléndidos apartamentos con cuarto de baño, etc., a precios muy económicos. Para informes: Joaquín Boada. Telf. F-5956.

EN COTORRO CASA SIN ESTRENAR de tres dormitorios y demás servicios, fresca, agua abundante, se alquila; se puede ver de dos a cinco. Informes Teléfono FO-7012.

ALQUILERES

ALQUILERES VARIOS

ALQUILO: RANCHO BOYEROS

Espléndido chalet; bajos: jardín, portal, recibidor, sala, 2 habitaciones, baño, comedor Altos: 4 cuartos, 2 baños, garage, cuarto de criados y chofer Informan en la misma Teléfono M-5090. F-3053 de 10 a 1.

SE ALQUILA CASA EN EL REPARto «Los Pinos», calle Avenida de los Pinos, casi esquina a Oeste, compuesta de jardín, portal, sala, saleta, seis cuartos, comedor, cocina y baño, con dos tanques para agua. Guaguas y tranvías a 50 metros. Informes Teléfonos I-4225 y M-9798. Llave bodega de Valentín.

SE SOLICITAN

99 SOLICITUD DE ALQUILERES

SOLICITO LOCAL O CASA PARA COmercio con entrada para camiones. Buen patio. En 10 de Octubre de Santa Catalina a esq. de Tejas. I-5132.

101 PERDIDAS

SE RATIFICARA A LA PERSONA que devuelva un perro chico lanudo blanco con manchas entre negro y carmelita que responde por Popy, mixto de Maltés. Teléfono F-2027. Calle 19 No. 960, al fondo.

102 AGENCIAS - COLOCACIONES

U-1880 «LA HABANERA»

Neptuno y Espada. —Contamos con numeroso personal de hombres y mujeres, blancas y de color, extranjeros y del país, de confianza; sirvientes a Clínicas, Cocineras, Criadas, Manejadoras, Mensajeros, Cocineros, choferes, Criados. U-1880.

U-5388: AGENCIA SAN RAFAEL

Tenemos inmejorable personal de hombres y mujeres, blancas y de color, ertranjeros y del país, Sirvientes a Clínicas, ayudantes de Cocina, Cocineras, Criadas, manejadoras, Mensajeros, personal por horas, Chofferes: U-5388.

«LA MATANCERA»: A-7740

Servimos rápidamente: criadas, cocineras y choferes. Toda clase de servidumbre y empleados de ambos sexos. Sol 111, entre Egido y Villegas.

«NEPTUNO»: U-3750

Se facilitan con rapidez: cocineros, cocineras; criadas; manejadoras; mensejeros etc. Servidumbre de ambos sexos y razas con refeencias. Neptuno número 804 esquina a Marqués González.

F-2524: 'LA AMERICANA'

F-2524. 23 núm. 407, esquina J. Servimos criadas, cocineras, niñeras, cocineros, choferes, camareros, dependientes, mensajeros, lavanderos. Personal nativo, jamaiquino, español. No colocamos personal agremiado. Solicitamos personal ambos sexos, trabajo seguro. «La Americana del Vedado» F-2524

M-1149: "LA COMERCIAL"

Aguila 759, esquina Monte. Ofrecemos criadas, cocineras, niñeras, cocineros, choferes, camareros, fregadores, dependientes, mensajeros, criados. No colocamos personal agremiado. Solicitamos personal de ambos sexos, trabajo seguro. «La Comercial»: M-1149.

AGENCIA «SAN RAFAEL» U-5388

Servimos: criadas, cocineras, manejadoras, mensajeros, criados, cocineros, choferes extranjeros y del país, blancos y de color, con referencias Sirvientes a clínicas: U-5388.

LA HABANERA: U-1880

Servimios: criadas; cocineras; manejadoras; mensajeros criados; cocineros; choferes extranjeros y del país, con referencias. Sirvientes a clínicas: U-1880.

«AGENCIA BEERS»

significa seriedad, cumplimiento y honradez en el negocio; por eso tenemos empleados colocados por esta Oficina por más de 12 años y Oficinistas, los cuales han sido colocados por nosotros varias veces. Hay una razón. San Ignacio 16. (Desde 1906). M-7730.

AGENCIA DEL VEDADO 12 Y 23

Fernández Agency F-3141 con sus Sucursales. Tenemos alrededor de 500 sirvientas distintas diarias, reposteras, excelentes criadas, manejadoras, chauffeurs, servidumbre ex tranjera y gran variedad de sirvientas del país.

103 CRIADAS - CRIADOS

SE SOLICITA MUCHACHA FORmal para ayudar a los quehaceres de una casa de corta familia. Bernaza No. 36, departamento «M», entresuelos.

104 COCINERAS Y COCINEROS

SE SOLICITA UNA COCINERA DE mediana edad que duerma en la colocación. Telf. F-3060.

SOLICITO COCINERO QUE SEPA bien su oficio, haga dulces y sea limpio, ha de dormir colocación. Sueldo $15.00 y dos mudas de ropa limpia de cocina. Avenida de Acosta 64, Víbora.

114 AGENTES - VENDEDORES

GANE MAS. TRABAJE MENOS. — Venda productos General Electric. Sueldo y comisión, magnífica proposición para buenos vendedores. Casa Suárez, San Lázaro 360.

NEGRO Y BLANCO Y LABORES, la interesante revista femenina, ha comenzado a regalar un bonito mantel, en cinco meses: Agosto, Sept., Oct., Nov. y Diciembre. Esta revista, llena de modas, labores y patrones, solicita agentes en toda la República. Mandamos muestras. Escriba al Apartado 2334 Habana.

SOLICITAMOS

Algunos agentes para vender con las mayores facilidades el mejor radio del mundo RCA Victor y el mejor Refrigerador Leonard. Diríjase a San Rafael 104 casi esquina a Consulado pagamos la mejor comisión del mercado.

AGENTES EN TODAS CIUDADES importantes deseen poderosa Corporación Norteamericana de crédito y promoción de negocios. Personas relacionadas, activas, de probada solvencia, disponiendo de oficina o posibilidades económicas para instalarlas podrán obtener dólares 250 mensuales y cuantiosas percepciones. Dirigirse, con antecedentes, por correo aéreo: J. R. P., apartado 2374 México City.

SOLICITO AGENTES EN TODOS los pueblos del interior para asunto serio; buena ganancia y fácil de trabajar; pida informes a José Reguero. Prado 359, Habana.

GANE DINERO

A usted, señorita, le vendría bien ganarse fácilmente algunos pesos. Pues gánelo. ¿Cómo? Si tiene relaciones sociales, visítenos, de 8 a 10 a.m. y de 2 a 3 p.m., en la Manzana de Gómez, Dpto. 415. Es un negocio muy interesante, muy femenino y que ha de resultar de su agrado.

SOLICITAMOS VENDEDORES ACTIvos en toda la isla. Magnífica comisión por adelantado. Pida informes a J. A. Michelena: Edificio Metropolitana 816. Habana.

115 OFICINISTAS

SOLICITUDES

Necesito joven de 18 a 20 años, de buena familia y buen porte, que hable inglés y pueda tomar dictado en español: $25.00 a $30.00 para empezar. También competente operador de Comptómetro para compañía importante. Beers, Plaza de la Catedral 16.

SE SOLICITAN

OFICINISTAS

TAQUIGRAFO: SE SOLICITA TAquígrafo o taquígrafa inglés-español con práctica. Diga sueldo, estado, referencias y si es posible teléfono, a Comerciante. Apartado núm. 1088.

116 SOCIOS

ADMITO SOCIO JOVEN PARA BOdega cantinera sola esquina con $300; hace diarios $25; negocio sólido para persona deseosa de trabajar. Cuenya. Reina y Belascoaín. Café Independencia.

ACEPTA SOCIO NEGOCIO DE GRANdes beneficios. Necesario disponer de mil pesos efectivo que administrará el aportador. Visitar Sr. Yáñez, Reina 152, departamento 35 o escribir apartado 1,605 y visitaré.

NO DE MAS CABEZAZOS: APROVEche oportunidad si dispone de cinco mil pesos, lo asocio a mi industria para mayor producción, insuficiente actualmente. Tamarindo 155.

117 SOLICITUDES VARIAS

SOLICITO ABOGADO, INGENIERO, agente industrial, comercial, aduana, seguro, corredor, que deseen tener oficina individualmente privada. Salón de espera, telefonista, etc. Módica cuota. Cuba 21-A. Teléfono M-6961.

NECESITO ALGUNOS HOMBRES Y mujeres mayores de 25 años, que vivan en La Habana y sepan las 4 reglas, para emplearlos en Compañía americana. Los que sean admitidos tendrán puestos fijos, bien retribuídos. Preguntar por Mr. Frank, Bernaza 3, frente al parque Albear, entrada por la Real Silk, a las 11 de la mañana, el próximo jueves 13. No atendemos por correspondencia.

SE SOLICITAN MUCHACHAS PARA trabajar en la Verbena «Una Noche con Blanca Nieves y los 7 Enanitos». Informan en Nepturo 823, altos, de 12 a 2 p.m. y de 6 a 8 Sr. González.

A-8123. COMPRO MUEBLES, JUEgos cuarto, comedor, sala, archivos, burós, máquinas coser, escribir, objetos arte y ropa caballeros. Compro todo, pago bien. Pregunte por Sánchez.

SE OFRECEN

118 CRIADAS-CRIADOS

SE DESEA COLOCAR UN CRIADO de mano de muy buena presencia; tiene inmejorables referencias de las mejores casas del Vedado y los repartos; va a los repartos o al campo a donde se ofrezca; sirve a la rusa, entiende todo el servicio del comedor; no repara sueldo siendo familia buena. Teléfono A-0515.

SE DESEA COLOCAR UN JOVEN de criado de mano. Informa Teléfono F-2239.

SE DESEA COLOCAR UNA ESPAñola para cuartos, sabe coser y cortar un poco y bordar a máquina. Teléfono F-3164.

SE DESEA COLOCAR UN JOVEN para criado de mano, sabe servir a la rusa y tiene magníficas referencias de casas donde ha trabajado; para informes Teléfono F-4242.

SE DESEA COLOCAR UNA MUCHAcha española para cuartos; sabe lavar y planchar ropa fina; tiene buenas referencias. Teléfono F-6288, prefiere el Vedado.

SE DESEA COLOCAR UNA SEÑOra española sin pretensiones, para criada de manos o cuartos, con un niño, y un muchacho españoi para criado de mano y limpiar; igual por horas. Teléfono U-6715.

DESEA COLOCARSE JOVEN CUBAna, blanca, para criada de manos o manejadora o criada de cuartos, tiene referencias, va a los repartos; duerme en la colocación. Teléf. F-6068

SE OFRECE MUCHACHA ESPAÑOla para criada de manos; tiene referencias. Teléfono FO-3910.

SE OFRECE UNA MUCHACHA FORmal, blanca, para limpiar o manejar; sueldo de 12 a 15 pesos; tiene referencias; llamen al Teléf. M-4155.

SE OFRECE UNA MUCHACHA DEL campo, de color, para criada de manos. Teléfono M-4586.

CRIADO ESPAÑOL CON BUENAS referencias de donde ha trabajado, desea casa seria. Teléfono F-4366.

SE DESEA COLOCAR UN CRIADO de mano español, con magníficas referencias de casas que trabajó y práctico en todo servicio doméstico y cumplidor en el trabajo. Informes: Telf. M-2627.

UNA BUENA CRIADA DE COLOR, con buenas referencias, desea hallar casa buena. Lo mismo de manejadora, es cariñosa con los niños: F-3019.

DESEA COLOCARSE UNA BUENA criada de mano o para cuartos, sabe trabajar. Es limpia y tiene referencias de donde trabajó, duerme en la colocación o no. También sabe de manejadora: M-3339.

SE DESEA COLOCAR UNA MUCHAcha blanca, para matrimonio solo, para cuartos o comedor, tiene buenas referencias. Teléfono U-6733.

SE DESEA COLOCAR UNA ESPAñola para criada de comedor o de cuarto; duerme en la colocación; no tiene inconveniente en salir fuera, tiene buenas referencias. Informes Teléfono F-5658.

JOVEN ESPAÑOLA, DESEA COLOcarse en casa de moralidad para criada de manos o cuartos, también cocina para corta familia; tiene buenas referencias. Sueldo de $15 en adelante. Informan Teléfono I-7220.

DESEA COLOCARSE UNA MUCHAcha del campo de color, para manejar un niño mayorcito o para criada de manos. Calle 19 entre M y N, número 57, Apartamento 5.

DESEA COLOCARSE UNA JOVEN cubana, para criada de mano, manejadora o criada de cuartos, tiene referencias, desea casa de moralidad; va a los repartos. Teléfono F-6244.

SE DESEAN COLOCAR DOS MUCHAchas para los quehaceres de corta familia, sueldo no menos de 8 pesos San Miguel 913, entre Hospital y Espada teléfono U-6966

DESEA COLOCARSE UNA SEÑORA Española de mediana edad para criada de mano o limpieza por horas o manejadora, tiene referencias. Telf. U-2639

ESPAÑOL. — DESEA COLOCARSE buen criado de comedor, con buenas referencias de casas conocidas. Sale al campo o repartos, si es necesario. Sabe planchar. Trajes de caballeros y hace coteles. Informan: teléfonos M-4859 y U-5388

SE DESEA COLOCAR UN MUCHAcho de trabajo de mediodía. Limpieza de casa o jardín, tiene referencias. Telf. F-2549.

SE OFRECE DE CRIADA DE MAno, cuartos o manejadora excelente sirvienta. Tiene referencias y es apta para todo y consciente de sus obligaciones. Va a cualquier parte. F-3141.

DESEA COLOCARSE UNA JOVEN buena criada de mano o para manejadora o habitaciones, tiene referencias de buenas casas en que trabajó. Teléfono M-1959

DESEA COLOCARSE UN ESPAÑOL en casa particular; limpia muy bien, sirve a la mesa es muchacho serio, lleva 2 años en Cuba, y tiene buenas referencias. Telf. F-9819.

SE OFRECE UNA BUENA COCINEra para cocinar solo o cocinar y ayudar, también cocino y limpio salgo a los repartos, duermo en la colocación o fuera. M-1149

SE OFRECE UNA COCINERA PARA cocinar y ayudar o cocinar solo; también cocino y limpio, desempeño una buena cocina. Tengo buenas referencias. F-2524

SE OFRECE UNA CRIADA PARA cuartos o comedor práctica en todo servicio doméstico, tengo referencias, también trabajo de manejadora salgo a los repartos y duermo en la colocación. M-1149

SE DESEA COLOCAR UN ESPAÑOL con familia moral, de criado de comedor o limpiar, tiene buenas referencias de muy buena familia con quien ha trabajado, Telf. M-4457

SE OFRECEN

118 CRIADAS-CRIADOS

SE OFRECE PENINSULAR A CASA de familia, práctico en todo lo que requiere un servicio fino y esmerado, hace coctels y sabe planchar ropa de caballeros; no le importa salir al campo; magníficas referencias de familias distinguidas. M-4157.

SE OFRECE CRIADO ESPAÑOL A casa particular, práctico en todo lo que requiere un servicio fino. Sabe planchar ropa de caballero y hacer coteles. Tiene buenas referencias de familias conocidas. Telf. A-9795.

SE OFRECE UNA CRIADA PARA cuartos o comedor tengo buenas referencias. Salgo a los repartos también trabajo de manejadora. F-2524

SE OFRECE UNA CRIADA DE MAno con buenas referencias. Telf.: F-3921

DESEA COLOCARSE UNA JOVEN española de criada de manos, o cuartos, o comedor, lava y plancha y cose, es seria y trabajadora, d sea familia de moralidad, llamar al Telf. U-6684

SE DESEA COLOCAR UN CRIADO de comedor, español, habituado a todo esmerado servicio, sirve a la rusa, hace coteles y ponches, es competente. Tiene referencias de casas conocidas. Telf. F-2606.

SE OFRECE UN BUEN CRIADO DE mano, muy práctico en el servicio de comedor y con buenas referencias. Telf. M-4739.

SE OFRECE MUCHACHA FINA, ESpañola, para cuartos y costura, o para atender una señora. Ha trabajado en casas de distinguidas y ricas familias y con buenas recomendaciones. Informes: A5-2891.

SE DESEA COLOCAR UNA SEÑORA española de mediana edad para limpiar y cocinar a matrimonio solo o lo que se ofrezca; tiene buenas referencias. Informan: Lucena 310. Teléfono U-6739.

SE OFRECE DE CRIADA DE MAno, cuartos o manejadora, excelente sirvienta. Tiene referencias y es apta para todo y cosciente de sus obligaciones. Va a cualquier parte. F-1536 y F-3141.

SE OFRECE DE CRIADA DE MANO cuarto o manejadora, excelente sirvienta, educada y trabajadora. Tiene referencias y va a cualquier lado: FO-1536.

DESEA COLOCARSE BUEN CRIADO de mano, joven, español, muy trabajador y muy práctico en todo. Tiene muy buenas recomendaciones de donde ha trabajado tres años y dos años en otras. Ha estado con muy buenas familias, está acostumbrado en todo, en el esmerado servicio. Informes: Telf. M-1294.

DESEA COLOCARSE UNA ESPAÑOla de mediana edad, para cuidar enfermos o criada de mano. Para informes: Telf. A-9409.

SE DESEA COLOCAR SEÑORITA DEcente y educada, en casa de moralidad y poca familia. Conoce los quehaceres de la casa y sabe algo de cocina: I-7338.

ESPAÑOLA 28 AÑOS, SALUDABLE, competente, ofrécese acompañar enfermos o señora, ama llaves, cuartos matrimonio, manejadora, plancha ropa fina. Satisfactorias referencias. $18.00 mínimo. Vives 456, primer piso.

SE QUIERE COLOCAR MUCHACHA de color para criada de mano o cuartos. Tiene buenas referencias y va a cualquier lugar. 15 No. 960, entre 8 y 10. F-3031.

119 COCINERAS-COCINEROS

DESEA COLOCARSE UNA MUCHAcha española para cocinar y limpiar para matrimonio sólo; sabe cumplir con su obligación; también se coloca para cocinar solo; tiene buenas referencias de familias conocidas; prefiere dormir fuera y lo mismo en la colocación. Informan en Cristo número 34. Teléfono M-1698.

DESEA COLOCARSE PARA COCInar y ayudar a limpiar para corta familia, señora blanca; dormir fuera. Teléfono I-4192.

COCINERO Y REPOSTERO DEL país, desea colocarse casa particular, huéspedes o comercio; tiene referencias. Teléfono I-7235.

SE OFRECE PARA COCINAR O PAra limpiar dos muchas de color. Informan: M-5447.

SE DESEA COLOCAR UNA COCINEra, puede dar referencias. X-1390.

SE COLOCA UNA ESPAcOLA PARA cocinar y limpiar, para manejadora o cuidar enfermos o para lavar ropa; p.efiere dormir fuera. F-7429.

SE OFRECE COCINERO MADRILEño para casa particular, comercio o clínica; cocina a la española, francesa y americana. Tiene inmejorables referencias de familias conocidas. Informa Teléfono A-9795.

SE COLOCA UNA SEÑORA PARA limpiar, cocinar o lavar; tiene referencias. Teléfono M-5227.

SE DESEA COLOCAR UNA JOVEN española para cocinar y limpiar a corta familia; desea casa seria, sueldo de 18 a 20 pesos. Teléfono F-3744.

SE OFRECE UNA BUENA COCINEra española de mediana edad con buenas referencias. Entiende de repostería. Informan: F-4613.

SE DESEA COLOCAR UNA BUENA cocinera repostera, o para criada de mano, sabe coser bien. Tiene buenas referencias. Informes: M-1164.

SE DESEA COLOCAR UNA ESPAÑOla para limpiar y cocinar, o para criada. Es cumplidora y tiene referencias. Telf. X-2212.

SE OFRECE UNA MAGNIFICA JOven de color para cocinera o para criada de mano, cuartos o comedor, sabe hacer de todo. Tiene rfeeerc sabe hacer de todo. Tiene referencias, de años. Informes: F-2067.

SE DESEA COLCAR BUENA COcinera española, es repostera, hace plaza, es cumplidora. Tiene referencias de buenas familias, desea casa seria, sabe variar las comidas. Telf. A-8927.

DESEA COLOCARSE UNA JOVEN para cocinar y limpiar, o cocinar solo a corta familia, prefiere en el Vedado. Tiene buenas referencias de las casas que ha trabajado. Teléfono: F-5071.

DESEA COLOCARSE UNA ESPAÑOla, cocina a la española, criolla y algo a la inglesa. Muy cumplidora, buenas referencias. No duerme en la colocación. Telf. U-1546.

SE DESEA COLOCAR UNA SEÑOra de color para cocinar o lavar. Sueldo: 12 pesos en adelante. Tiene referencias. Telf. F-6108.

UNA BUENA COCINERA DE COLOR, desea una casa buena donde cocinar. No le importa hacer pequeña limpieza. Tiene referencias: F-3019.

DESEA COLOCARSE UNA BUENA cocinera, sabe cocinar, ayuda a la limpieza, duerme o no en la colocación. Tiene casas de referencias donde trabajó, es muy limpia: M-3339.

SE DESEA COLOCAR UNA SEÑORA de mediana edad, española para cocinar y limpiar para matrimonio solo o lo que se ofrezca; tiene buenas referencias. Informan Lucena 310. Teléfono U-6739.

SE OFRECE COCINERA DE COLOR, limpia; sabe cumplir con su obligación; 15 pesos. Informes F-7079.

COCINERO ESPAÑOL, JOVEN SIN pretensiones, se ofrece para trabajar en casa particular o comercio; cocina española y criolla y sabe algo de repostería; tiene referencias de buenas casas. Llame a Daniel. M-7721.

SE OFRECE UNA JOVEN DE COlor para trabajar de cocinera o de criada de manos; tiene magníficas referencias. Informes: F-3031.

DESEA COLOCARSE UNA COCINEra joven de color y otros pequeños quehaceres. Sueldo: 12 o 15 pesos4 F-3921

UN EXPERTO COCINERO REPOStero joven chino serio y formal, sabe cocinar a la criolla, americanana y española, bien limpio y cumplidor desea colocarse en casa particular, con buenas referencias, desea dormir en la colocación. Telf. A-9600

SE OFRECEN

119 COCINERAS-COCINEROS

BUEN MAESTRO COCINERO REpostero joven chino, cocina criolla, española y fracesa, variada comida todos los días, sabe cumplir con su obligación, tiene buenas recomendaciones. Manrique 516. Telf. U-2902. Desea colocarse casa particular.

COCINERO JOVEN, ESPAÑOL, DEsea colocarse en casa particular, tiene buenas referencias cocina muy bien a la francesa, española americana y criolla, toda clase de pastas de cocina, pasteloería, repostería helados y hace pan- F-5884.

JOVEN CHINO EJPERTO COCINEro y repostero sabe cocinar bien y cumplir con su obligación, tiene buenas referencias. Informan Acosta 35. Telf. M-8429.

DESEA COLOCARSE UNA SEÑORA de mediana edad, blanca, para cocinar y limpiar, desea buen sueldo o cocinar. Si no es buen sueldo no se moleste. Prefiero en el Vedado. Telf. F-6803

OFRECESE JOVEN ASIATICO GRAN cocinero y dulcero fino, sabe cocinar a la criolla y española ameriocana y francesa con muy buenas recomendaciones, desea colocarse casa grande particular. Informan San Nicolás 417 altos, esquina a San José Teléfono: M-5236, por Pancho Lee.

COCINERO REPOSTERO ESPAÑOL, 30 años edad sin pretensiones, desea casa particular, sabe hacer toda clase de comidas, dulces y helados y hacer plaza, ha estado ciuatro años en casa del Dr. Claudio Mendoza y dos con el Dr. Bustamante. Informan Maloja 72. Telf. M-9596

SE OFRECE UNA COCINERA ESpañola repostera o para criada de mano con buenas referencias. Telf. F-3921

SE OFRECE UNA COCINERA REpostera de color con buenas referencias o para criada de bano. Telf. F-3921

DESEA COLOCARSE MAESTRO COcinero, de color, repostero, cocina a familia prominente y de buen gusto. Tien recomendaciones. Teléfono: F1-6391. José.

DESEA COLOCARSE COCINERA O manejadora excelente. Tiene referencias, competente en sus obligaciones. Va a cualquier lugar, sin mayores pretensiones: FO-1536.

SE OFRECE ESPLENDIDA COCINEra. Tiene referencias, sin mayores pretensiones, es apta para todo y consciente de sus obligaciones. Va a cualquier parte. Telf. F-3141.

ESPAÑOLA JOVEN, CON INMEJOrables referencias, se coloca para cocinar, criada de cuartos o para comedor: $20.00. Informes: Teléfono M-8195.

SE OFRECE ESPLENDIDA COCINEra, tiene referencias; sin mayores pretensiones; es apta para todo y consciente de sus obligaciones; va a cualquier parte. Telf. F-3141.

SE OFRECE BUEN COCINERO ESpañol. Cocina criolla, española y francesa, repostería, pastelería y helados. Limpio y económico en su trabajo. Es hombre solo, sale al campo. Tiene referencias. Antonio Vega. Teléfono I-...

120 MANEJADORAS

SE DESEA COLOCAR UNA SEÑORA del campo, de color, para manejar o limpiar; entiende algo de cocina; su residencia San Lázaro 51, esquina a Cárcel e Industria.

SE DESEA COLOCAR UNA MUCHAcha blanca, de 18 años para manejar o limpiar, tiene referencias, menos de $12, no; llamar al F-2021.

SE DESEA COLOCAR UNA JOVEN de color para manejar o limpiar. Entiende de cocina: U-2516.

MANEJADORA INGLESA, FINA Y competente, desea colocarse en familia distinguida; buenas referencias; prefiere recién nacido; no menos de $25. Teléfono A5-5562. San Lázaro, 854. Isabel.

SE OFRECE UNA CRIADA DE MAno o para manejadora con muy buena presencia; es de color, de 24 años. En la misma una señora para coser, cortar, preparar o rematar vestidos; casa particular o de modas; de mediana edad, de color: F-5734.

SE OFRECE JOVEN MANEJAR O criada, no tengo mayores pretensiones, duermo en la colocación, tengo referencias, salgo a los repartos y a las afueras, según trato. F-2524 y M-1149

SE DESEA COLOCAR UNA MUCHAcha española para manejadora o para cuartos. Tiene buenas recomendaciones. Telf. F-6185.

SE DESEA SOLOCAR UNA MANEjadora inglesa. Es cariñosa con los niños y sabe cumplir con su deber. Tiene buenas referencias: F-3019.

SE OFRECE UNA MAGNIFICA MAnejadora inglesa con muy buenas referencias. F-3019.

123 COSTURERAS-MODISTAS

SE OFRECE PARA CASA PARTICUlar o taller oficiala y aprendiza con buenas referencias. M-1149

MODISTA DE COLOR DESEA ENcontrar casa para trabajar. No le importa dormir y hacer pequeña limpieza. Informan: San Rafael 1013, departamento 14.

SE OFRECE CASA PARTICULAR O taller una modista con mucha práctica y muy buenas referencias; no le importa salir a los repartos y es útil para todo. Puede llamar a todas horas Teléfono U-1546.

125 CHOFERES

SE OFRECE CHOFER ESPAÑOL, joven, sin pretensiones. Tiene buenas referencias de las últimas casas en que ha trabajado. Telf. U-5100.

SE OFRECE CHOFER SIN PREtensiones a particular o comercio. Teléfono FO-3415.

SE OFRECE CHOFER ESPAÑOL, sin pretensiones, con más de veinte años de práctica, para casa particular; tiene las mejores referencias y entiende de mecánica. Informan Teléfono U-6857.

UN CHOFER ESPAÑOL DESEA COlocarse, tiene referencias. Teléfono U-1918.

SE DESEA COLOCAR UN CHAUFfeur con referencias y con muchos años de práctica. Duerme en la colocacion Telf. F-6268

SE DESEA COLOCAR CHOFFER ESpañol muy serio de 35 años de edad lleva 12 años manejando, siempre particular. Conoce manejo y mecánica de toda clase automóviles con muy buenas referencias de las mismas. F-5887

AVISO IMPORTANTE

Si usted tiene automóvil y aprecia su vida, hágase de un chofer competente que le ofrece «Motor Club de Cuba», Sociedad de Beneficencia, C. número 160, Vedado. Telf. F-5315.

126 JARDINEROS

DESEA COLOCARSE UN JARDINEro conocedor de flores y de árboles frutales; tiene referencias. Informan Teléfono FO-2618.

129 OFICINISTAS

UNA JOVEN EDUCADA DESEA ENcontrar colocación; sabe mecanografía y taquigrafía en inglés y español. Que sea casa seria y formal. Informes. Teléfonos F-3837 y F-2535.

131 OFERTAS VARIAS

ENCARGADA SE OFRECE UNA PARda de corta familia, para casa de inquilinato, se prefiere en la Habana vieáa. Informes en San Rafael 513, habitación 21, altos, Narcisa, entre Escobar y Lealtad.

M.E.C.D. 2016

TRECE REBELDES ARABES MUERTOS DURANTE UN REÑIDO COMBATE CON LAS FUERZAS BRITANICAS.-UN AVION INGLES DERRIBADO POR LOS MUSLIMES

¡Elástica que es hoy la democracia!

Nadie conoce realmente la paternidad del vigente mapa político que alguien trazó hace pocos años, para establecer diferencias de sistemas de gobierno en las naciones del Viejo Mundo, rompiendo con las antiguas normas de dividirlas en monarquías y repúblicas, y de llamar a los de las primeras regímenes autocráticos y a los de las segundas, regímenes democráticos. Pero sea quien fuere el autor, es preciso reconocer que actuó con bastante clara visión de las realidades internacionales.

Nadie osaría proclamar en estos momentos la autocracia de la saludable y jovial Guillermina de Holanda, la del durable tennista Gustavo de Suecia, la del propio Jorge VI, familiar y casi diluído en un magno concierto de grandes estadistas de Inglaterra; y, asimismo, ¿en qué ingenua mentalidad pueden abroquelarse los conceptos característicos de la democracia, cuando las repúblicas de Hitler o de Stalin sean objeto de análisis?

Todo esto cabría en un marco de sensatez humana, tan difícil de lograr cuando de los conceptos político-sociales hacen ciertos señores un divertido «stock» de malabarista; y aún sería susceptible de rectificaciones en el caso improbable de que un día el buen monarca de los suecos acometiese a sus súbditos a raquetazos, o Stalin dejara de purgar a millares de rusos por un «quítame allá esos granos de trigo». Pero mientras cada uno adapte a sus necesidades o a sus caprichos el juicio sobre los distintos gobiernos, será el caso de aceptar una clasificación individualista, que echa también por tierra este flamante mapa político europeo.

* * *

Hasta hace dos semanas—poco más o menos—los izquierdistas aceptaban cumplidamente a Francia e Inglaterra como «las grandes democracias del Viejo Continente» y aseguraban que ellos eran amantes de la paz por encima de todo. Mas he aquí que los dos representativos de las grandes democracias van a Munich, firman un convenio que evitó la guerra por el momento. Regresan a sus países respectivos y reciben sendas clamorosas ovaciones de sus compatriotas, reveladoras de que habían actuado de acuerdo con la aspiración unánime de las naciones... E inmediatamente, aquellos hombres que habían satisfecho las aspiraciones antibélicas de la democracia, son repudiados como aliados de los autócratas y, claro, como los pueblos aceptaron su actuación, cae también sobre los pueblos y sobre los gobiernos el «estigma» de autocráticos.

En Rusia, país que puede producir enormes cantidades de artículos de primera necesidad, se raciona homeopáticamente a la población y se castiga con pena de muerte (aquí de nuestro nuevo Código social) a quien robó por hambre, un puñado de trigo... Los demócratas juzgan que está muy bien hecho y que cada libra de trigo robada debía equivaler a dos muertes, por lo menos, de cada individuo. Volvemos la vista a Alemania, país carente de producción nacional, asfixiado por ese problema que impone grandes sacrificios a los ciudadanos y exige fuertes medidas del Gobierno... La comida que derroche un señor adinerado es la que dejaría de ingerir un hombre carente de fortuna. Y en Alemania se limita la adquisición de artículos de primera necesidad, evitando el despilfarro. Entonces se llama a Hitler «dictador», «autócrata», porque ha impedido que el derroche de unos deje a otros sin lo necesario para subsistir.

Henos así otra vez, perplejos ante el mapa de Europa, estudiando alguna solución a estas cuestiones gravísimas de clasificar a los gobiernos...

Y pensando si será necesario que acudamos en última instancia, a buscar el estimado democrático en la densidad capilar de los bigotes de los dirigentes, como parecen deducir quienes juzgan que Stalin es mucho más demócrata que Hitler.

B. JIMENEZ PERDOMO.

P. S.—Admirado compañero Oteyza: créame que lamento haber «interceptado» su tema. Por usted y por los lectores del DIARIO, a quienes no obstante, ofreció en la carta que me dirige una prueba más de su claro talento.—B. J. P.

EL GOBIERNO JAPONES RECOMIENDA A LAS POTENCIAS QUE TOMEN PRECAUCIONES CON EL FIN DE EVITAR INCIDENTES

El Japón está dispuesto a enviar todas las fuerzas necesarias para terminar la guerra con los chinos

Se calcula en treinta y cinco mil el número de soldados nipones que desembarcó cerca de la colonia británica de Hongkong, los que cortaron el ferrocarril que va a Cantón

TOKIO, octubre 12. (AP).—El Gobierno japonés ha recomendado hoy a las potencias extranjeras que se «abstengan de toda acción que pueda ser motivo de equivocación para las fuerzas japonesas» que han comenzado a invadir el Sur de la China.

«El Gobierno japonés pide a los Gobiernos extranjeros interesados —dice la nota nipona— que tomen las medidas adecuadas y efectivas para impedir que los chinos construyan deliberadamente obras militares cerca de las propiedades extranjeras o hagan resistencia mientras se retiran hacia la propiedad extranjera.

«En tales circunstancias el Gobierno japonés sostiene que las tropas chinas deben asumir la responsabilidad del daño que se causare. Es ardiente deseo que las potencias extranjeras no realicen ninguna acción que pudiera ser motivo de confusión para las fuerzas japonesas.

«El Gobierno japonés desea también que las potencias extranjeras interesadas se abstengan en lo posible de mover tropas, buques de guerra o aeroplanos en el Sur de China desde Swatow a Pakhoi durante las operaciones militares japonesas, para evitar que ocurran incidentes entre ellas y las tropas, buques de guerra o aeroplanos japoneses.

«Desea además el Gobierno japonés que se notifique a las autoridades japonesas con diez días de anticipación en el caso de que las potencias extranjeras tengan necesidad de mover tropas, barcos o aviones.»

El Japón dispuesto a enviar las fuerzas que sean necesarias

SHANGHAI, octubre 12. (AP).—La invasión japonesa del Sur de China se considera en esta ciudad como el comienzo de las operaciones para dominar el Sur de China y facilitar la presente ofensiva contra Hancao.

El desembarco de fuerzas japonesas realizado ayer en la bahía Bias, al Nordeste de Hongkong, se considera el primer paso para cortar el ferrocarril de Cantón y comenzar la ocupación de esa metrópoli y de las ricas áreas que la rodean.

En los círculos militares y navales japoneses de Shanghai se tiene la opinión de que el Gobierno de Tokio está dispuesto a llevar a China todas las fuerzas armadas que sean necesarias.

Un representante del Gobierno japonés indicó hoy que la invasión del Sur tiene por objeto acortar la guerra y precipitar la caída de Hancao. La ofensiva de Hancao, dijo, «ahora aumentará en intensidad.»

Las autoridades navales niponas informan que la flota ha realizado nuevos progresos a lo largo de la faja de 80 millas del Yangtzé entre Kichun y Hancao, al Noroeste.

Un observador extranjero, el primero que ha penetrado en el valle del Yangtzé desde el año pasado, dice que ha visto importantes movimientos militares y navales hacia Hancao.

Voló sobre la zona de batalla desde Kiukiang en un avión de bombardeo japonés y dice que los nipones están en posesión de Kichun a pesar de las informaciones chinas encontrario.

Las fuerzas japonesas desembarcan cerca de Cantón

HONG KONG, China, octubre 12. (AP).—Un estimado preparado por el ejército japonés eleva a 35.000 los soldados que desembarcaron cerca de esta colonia de la Corona británica y, prácticamente sin oposición, cortaron el ferrocarril entre Hongkong y Cantón.

Se espera que dentro de las próximas veinticuatro horas se pongan a prueba las defensas de Cantón, metrópoli del Sur de China, así como el espíritu combatiente de los cantoneses.

Por medio del consulado japonés en Hong Kong el «comandante en jefe de las fuerzas expedicionarias japonesas del Sur de China» publicó una declaración diciendo que la resistencia de China «obliga al Gobierno Imperial japonés a despachar una gran fuerza expedicionaria para que opere en la provincia de Kwangtung, base de la China antijaponesa y pro-comunista.»

Este desembarco en gran escala, acaso el comienzo de una ofensiva para dominar el Sur de China, se realizó bajo la protección de los cañones de los buques de guerra y después de un intenso bombardeo.

El desembarco se realizó en la bahía de Bias, antiguo refugio de los piratas, a menos de 30 millas de los límites del distrito de Hongkong.

Hongkongt y ese ferrocarril han sido la puerta principal por donde el generalísimo Chiang Kai-Shek ha estado recibiendo armas y municiones del extranjero para la defensa de Hancao. La capital china se encuentra a unas 500 millas al Norte de Cantón y unida a esta ciudad por el ferrocarril de Cantón-Hancao.

Las autoridades militares de Kwangtung están despachando refuerzos para ayudar a las tres divisiones que normalmente tienen a su cargo la defensa del distrito de la bahía de Bias.

También se nota una gran actividad militar a lo largo de la extremidad Noroeste del ferrocarril Cantón-Kowloon, creyéndose que los refuerzos están destinados a Waichow, al Norte de la bahía de Bias.

Los chinos dicen que ya se están registrando sangrientos combates, pero los observadores neutrales se muestran inclinados a dudar de las aseveraciones de los chinos.

La invasión japonesa no solamente amenaza con estrangular una arteria de las comunicaciones militares chinas, sino la principal arteria por donde se nutre el ejército de Chiang Kai-Shek.

Un bloqueo completo de Cantón significaría la paralización del comercio por el río. El bloqueo por ferrocarril y por el río aislaría en Hongkong los grandes cargamentos destinados a China, entre los cuales figuran en primer término las municiones, a menos de que se logre alguna ruta por la Indochina francesa.

Se tiene entendido que en Cantón hay unos 40 ingleses y varios americanos que partirán mañana. El consulado inglés ha recomendado a las mujeres y niños que salgan de la ciudad.

Dícese que los chinos proyectan erigir una barrera en el río Cantón mientras la infantería cantonesa sale al paso de los nipones.

Un observador extranjero ha contado unos 120 barcos japoneses en la bahía de Bias durante las operaciones de desembarco.

Durante varias horas los transportes estuvieron desembarcando hombres, caballos, camiones, piezas de artillería y ametralladoras.

La invasión ha organizado una corriente de refugiados hacia Hongkong. La policía de la frontera ha sido reforzada con dos compañías de Middlesex y a los refugiados se les concentra en campos adecuados.

Se supone que los japoneses harán toda clase de esfuerzos con el fin de que la guerra se sostenga en suelo chino. En cuanto a la acción naval, la fuerza británica de Hongkong, normalmente compuesta de cuatro barcos y varios destroyers y submarinos, está alerta para impedir violaciones de la soberanía británica.

Los observadores militares extranjeros dudan de la resistencia que las fuerzas de Kwangtung puedan ofrecer a lo que se considera como un modelo de tropas y de equipo.

Existen indicaciones de que los japoneses, además de cortar el ferrocarril, intentan hacer una impresionante demostración militar en un esfuerzo para persuadir a los cantoneses de que abandonen al Gobierno central del generalísimo Chiang Kai-Shek.

LA DELEGACION AMERICANA A LA CONFERENCIA DE LIMA

WASHINGTON, octubre 12. (AP). Personas informadas dicen que el Secretario de Estado, Hull, se propone presidir la delegación de los Estados Unidos que irá a la Conferencia Panamericana de Lima y que inaugurará sus sesiones el día 9 de diciembre.

En los centros oficiales no se concede el menor crédito al rumor que ha circulado relativo a la posibilidad de que el Presidente Roosevelt asista también a la Conferencia.

Laurence Duggan, jefe de la División de asuntos americanos, formará parte de la delegación, pero se ignora aún el resto de las personas que la integrarán.

Siguen cometiéndose asesinatos en gran número, así como atentados a la propiedad y actos de sabotaje

El gobierno de la Gran Bretaña, niega que la situación haya empeorado, aunque reconoce la gravedad de ésa y dice que antes de hacer concesiones debe imperar allí el orden

JERUSALEN, Palestina, oct. 12. (Havas).—La jornada del miércoles ha terminado con una serie de asesinatos. En Jaffa un grupo de rebeldes entró en la residencia de Moukhtar, en el barrio árabe, dando muerte al dueño y a dos personas que le visitaban. En Jenin un funcionario árabe fué muerto a tiros en plena calle. Inmediatamente las autoridades policiacas ordenaron el toque de queda para la población. En diferentes lugares de Palestina otros tres árabes fueron asesinados, siempre a mansalva, y un policía gravemente herido. Al mismo tiempo en los centros militares se informa de numerosos actos de sabotaje contra las líneas telegráficas y telefónicas.

Cerca de la frontera de Transjordania, un grupo de unos cien insurrectos armados, entró el martes en Ajloun, para exhortar a la población a unirse a la rebelión, y para recolectar auxilios pecuniarios para ésta.

A última hora de la tarde se entabló un combate en forma entre un destacamento de árabes y otro de policía británica, a medio camino entre Jerusalén y Hebron. Se sabe de trece insurgentes muertos y de dos ingleses gravemente heridos. En la lucha ocurrió que un avión que apoyaba con el fuego de sus ametralladoras la acción de la fuerza pública, fué alcanzado por varios disparos de los rebeldes, teniendo que aterrizar en pleno campo.

En Londres se niega que haya empeorado la crisis

LONDRES, oct. 12. (Havas).—En los centros autorizados se hacen esfuerzos para atenuar el efecto de ciertos despachos sensacionales, que dan la impresión de que la situación de Palestina se ha agravado considerablemente en los últimos días. Por el contrario, ha habido algún cambio ya, en el sentido de una ligera reducción del número de incidentes, y en la aminoración de su gravedad, consecuencia de que han ido aumentando los efectivos militares y se ha interceptado gradualmente los abastecimientos de municiones de los rebeldes.

Sin embargo, no se quiere atenuar la gravedad de la insurrección árabe, aunque se insiste en que es imprescindible restaurar el orden en Tierra Santa, antes de procederse a hacer algunas concesiones a los árabes. Al mismo tiempo se observa una tendencia creciente a reprochar a los judíos su intransigencia ante los diversos planes propuestos para el arreglo del problema judío-árabe, principalmente el de la división territorial propuesta por la Comisión Peel, y el cual probablemente hubiera sido aceptado por los árabes. Por otra parte, en los círculos hebreos se invoca el ejemplo de Checoeslovaquia, en favor de la política de intransigencia en la cuestión inmigratoria, afirmándose que si los judíos aceptasen convertirse en la minoría étnica de Palestina, el efecto de ello sería la eliminación, tarde o temprano, de los israelitas por los árabes.

El problema parece planteado hoy para Inglaterra en la forma siguiente: Conviene mantener la promesa de Balfour para asegurar la dominación judío-árabe del litoral palestínico, aunque para ello sea preciso arrostrar la hostilidad del Oriente musulmán; por el contrario, no es ventajoso indisponer al mundo hebreo contra Inglaterra, y al mismo tiempo buscar la colaboración del árabe mediante concesiones oportunas, y sin pérdidas para el prestigio británico. Pero ¿son posiblbes estas soluciones simultáneamente?

Inculpan lo que ocurre a la debilidad de Inglaterra

GINEBRA, oct. 12. (Havas).—La debilidad y la indecisión de Inglaterra son la causa de la actual situación en Palestina. Esta es la opinión que N. Goldman, delegado hebreo de la agencia «Pro-Palestina», cerca de la Liga de las Naciones, expresó hoy a la agencia «Havas». El Gobierno británico debiera comprender, dijo también, que su capitulación ante la violencia de los árabes pone en peligro su prestigio en el Oriente. Una consecuencia es que los políticos de Siria y del Irak se crean con derecho a dirigir un ultimátum, si les place, no solamente a los judíos, sino también a Inglaterra.

Goldman elogia la resolución inglesa, aunque la declara un poco tardía, de enviar refuerzos militares a Tierra Santa, para restablecer el orden. Y con respecto a la proposición iraquiense de que se prohiba la inmigración israelita a Palestina, dando a los judíos un estatuto minoritario, afirma que el mundo hebreo la rechaza con indignación. Por el contrario, los hebreos estarán siempre dispuestos a negociar con el Gobierno de Londres y con los representantes autorizados de los árabes, una solución que, salvaguardando los derechos legítimos de los dos pueblos, consolide la paz en el país.

Hacia Jerusalén el alto comisario

LONDRES, oct. 12. (Havas).—Sir Harold McMichael, alto comisario de Inglaterra en Palestina, salió hoy de Londres hacia Southampton, para seguir el jueves por la mañana hacia Jerusalén, en aeroplano. Fué despedido en la estación Victoria por el ministro de las Colonias, Malcolm McDonald.

Combaten durante todo el día los nacionalistas árabes con las tropas inglesas apoyadas por dos aviones

JERUSALEN, oct. 12. (AP).—Dos aeroplanos de las Reales Fuerzas Aéreas acudieron en auxilio de una patrulla de la policía británica que había sido objeto de una emboscada por parte de una banda de nacionalistas árabes, y, mediante un furioso bombardeo y ataque de ametralladoras, dieron muerte a nueve rebeldes.

Más tarde llegaron refuerzos militares y trabaron combate con los insurgentes, resultando cuatro árabes más muertos. La batalla se libró en la carretera de Jerusalén a Hebrón y duró hasta la noche, ignorándose el número de bajas que tuvieron los ingleses.

Un total de 25 árabes perdieron la vida en Palestina durante el día de hoy, donde hubo explosiones de bombas y tiroteos.

Cinco de las víctimas cayeron en

PREPARANDOSE PARA LA GUERRA.—A pesar de haber sido conjuradas las amenazas de guerra en Europa mediante el pacto de las cuatro potencias, el gobierno inglés continúa su rearme. Vemos en la foto un grupo de civiles que aguardan frente a una estación de reclutamiento para enrolarse en las fuerzas de defensa antiaérea.

CREEN EN ITALIA QUE EL NOMBRAMIENTO DE UN EMBAJADOR FRANCES ES MUCHO, PERO NO BASTA A RESOLVER EL ASUNTO

Causa gran decepción en Polonia el fracaso de las negociaciones sobre las demandas de Rusia Sub-carpática

Los checos residentes en las dos localidades ocupadas por Polonia han recibido la invitación de abandonar aquellos territorios en todo este mes. El ministro de Estado a Berlín

VARSOVIA, octubre 12. (Havas).—La paralización de las negociaciones checo-húngaras para celebrar un plebiscito en la Rusia sub-Carpática (Rutenia) y crear en la región un Estado autónomo, ha causado cierta decepción en los círculos oficiales polacos, ya que se interpreta la ocurrido cómo un retroceso del plan para establecer la frontera común entre Polonia y Hungría. Al mismo tiempo las manifestaciones celebradas ayer y hoy por los elementos ukranianos, en la ciudad de Lwow; han producido temores de una acción de fuerza por parte del partido nacionalista ukraniano polaco que sería apoyada, sin duda alguna, por los elementos oriundos de Ukrania que residen en el territorio de Rutenia.

Sangrienta reyerta en Lwow

VARSOVIA, octubre 12 (Havas).—La agencia Pat anuncia que como consecuencia de la actitud anti-polaca adoptada, en relación con el conflicto checo-polonés, por los alumnos del Seminario Greco-Católico de Lwow, surgió una reyerta tumultuaria esta tarde, en la plaza fronteriza al edificio en que está instalado ese centro de estudios religiosos. Su balance fueron un muerto y varios heridos graves.

Expulsan a los checos de Cieszyn

CIESZYN, Polonia, octubre 12 (Havas).—Las autoridades de esta ciudad y de la Silesia invitaron a todos los checos a que se provean de pases especiales, con objeto de abandonar el nuevo territorio polaco, antes del primero de noviembre. No se ha anunciado si la medida de expulsión se refiere a todos los checoeslovacos establecidos en la región después de 1919, o tiene carácter general. Se justifica la decisión declarándose que muchos millares de poloneses tuvieron que abandonar la región cuando Checoeslovaquia la ocupó, pero en el fondo parece tratarse de que las autoridades polacas quieren que salgan del territorio los elementos indeseables, políticamente, y al mismo tiempo facilitar la inmigración del mayor número posible de obreros de Polonia.

El ministro de Estado checoeslovaco partió para Berlín a conferenciar con el gobierno germano

PRAGA, octubre 12. (AP).—El ministro de Estado Frantisek Chvalkovsky partió esta noche para Berlín al objeto de celebrar una importante conferencia con el ministro de Estado alemán Joachim von Ribbentrop.

Creese que la entrevista está relacionada con el propósito de Checoeslovaquia de alinearse al eje Roma-Berlín.

Otros acontecimientos del día fueron:

Primero: El establecimiento de Rutenia como estado autónomo y la designación de Andrew Brody, diputado del parlamento checoeslovaco como primer ministro de Rutenia.

Borody inmediatamente declaró la ley marcial en la ciudad de Mukacevo y ordenó que todos los ciudadanos entreguen las armas a las autoridades.

Segundo: No aceptación del plan británico para que se permita a los refugiados alemanes del Sudeten que permanezcan dos meses en Checoeslovaquia hasta tanto se organiza la ayuda internacional para ellos.

El mayor general Sir Neill Mal Colm, Comisionado de la Liga de las Naciones para los refugiados de Alemania, hizo la proposición personalmente y el primer ministro general Jan Syrovy la rechazó.

Syrovy dijo a Sir Neil que Checoeslovaquia teme una nueva agitación si permite que los alemanes permanezcan en la República, aunque la mayoría de los fugitivos son contrarios al régimen de Hitler.

Dijo Syrovy que los alemanes refugiados han comenzado ya por pedir que se instalen escuelas para sus hijos.

La prensa italiana dice que resulta pueril hablar de triple alianza sin aclarar antes los puntos pendientes

En vista de la creciente fuerza militar y naval alemana, el Gobierno francés ha tomado el acuerdo de aumentar de modo notable los créditos destinados a sus armamentos

ROMA, octubre 12. (Havas). — El nombramiento de André Francois Poncet para ocupar la embajada de Francia en Roma, ha sido acogido en los círculos oficiales fascistas, con la misma reserva que encontró el anuncio de la designación. Los periódicos romanos se limitan a informar del hecho a sus lectores, pero sin hacer comentarios sobre la persona del nuevo embajador. Por el contrario, ciertos diarios persisten en la polémica con la Prensa de París. Y declaran que si la presencia de un nuevo Embajador francés en el Palacio Farnesio (residencia de la embajada de la República) constituye un gesto amistoso, no tiene el suficiente relieve para que se pueda decir que haya cambiado algo en las relaciones franco-italianas.

Il Avvenir dice: «Francia tiene, al fin, un embajador acreditado ante el rey de Italia y emperador de Etiopía. Es mucho, pero no lo es todo. No es bastante. Para tomar el camino directo, conviene acelerar el paso».

Poco más o menos es la opinión del «Giornale d-Italia», el que agrega: «Este acto no resuelve mucho, porque todos los problemas generales y particulares entre Roma y París, continúan planteados. Es pueril, sin aclarar antes muchas cosas, hablar de un acuerdo tríplice (anglo-franco-italiano.)»

El «Popolo d-Italia» manifiesta que la Prensa italiana espera que el nuevo embajador haga algo más que instalarse en el Palacio Farnesio.»

El gobierno francés ha aprobado nuevos créditos con destino al ejército y a la armada

PARIS, octubre 12. (AP.) — El gobierno francés ha decidido aumentar sus fuerzas militares y navales en vista de la creciente fuerza de Alemania y ha acordado gastar 2,307 millones de francos.

El Gabinete, a pesar que el presupuesto de defensa es ya enorme, autorizó al Primer Ministro Daladier para que destine 1,420 millones de francos más al ejército y 887, millones a la armada.

La decisión del gobierno de aumentar los gastos de la defensa nacional se considera como la respuesta de Francia a la extensión de la línea Siegfried frente a la línea Maginot.

Los representantes del ejército se negaron hoy a hacer comentarios acerca del destino que se dará al nuevo crédito, pero en vista de que en recientes declaraciones se ha reiterado que la Línea Maginot se halla en perfectas condiciones, se cree que el crédito se destinará principalmente a reforzar el ejército más bien que sus barricadas.

Al mismo tiempo que se toman medidas para mejorar las defensas, el gobierno no echa en olvido sus alianzas. El Gabinete designó a André Francois-Poncet, enviado francés en Berlín, para el cargo de Embajador en Roma con la delicada tarea de convertir a Italia de enemiga potencia en aliada potencial de Francia.

Los ministros dijeron que Robert Coulondre, Embajador en Moscú, había sido escogido para la Embajada en Berlín. Rene Massioli, director de asuntos comerciales y políticos del Ministro de Estado, ha sido nombrado para Turquía.

El Gabinete también saludó al Rey Alberto.

En presencia de sesenta mil personas ha sido develado ayer en París el monumento al Rey Alberto de Bélgica

El Rey Leopoldo, que asistió a la ceremonia en la Plaza de la Concordia con varios miembros de la real familia, habló de la misión mediadora de su país cerca de Europa

PARIS, octubre 12. (Havas).—El rey Leopoldo de Bélgica, vistiendo uniforme militar, asistió hoy a la ceremonia del develamiento de la estatua que París ha erigido, en la Plaza de la Concordia, a su padre. el difunto rey Alberto I. En el sencillo acto en el que estuvieron presentes varios miembros de la real familia belga, el monarca pronunció un breve discurso, en el que dijo que su país tiene históricamente una misión mediadora, entre las demás potencias del Occidente de Europa, por su situación geográfica, en una de las encrucijadas del continente. Se calcula que se reunieron unas sesenta mil personas para ver al monarca y a sus familiares. Hubo un detalle significativo: la muchedumbre dió vivas a Italia, interpretables como inclinación a la mejoría de relaciones con la nación ultra-alpina, aunque en apariencia iban dirigidos a la princesa María-José, hermana de Leopoldo III, y la que está casada con el príncipe de Piamonte, heredero de la corona italiana.

DESPEDIDA DEL REY

PARIS, octubre 12. (Havas).—Para celebrar la visita del rey Leopoldo a París, la embajada de Bélgica ofreció esta noche una suntuosa recepción en su palacio. Asistieron a ella, además del monarca, el Presidente Lebrun, la reina madre Isabel, el conde de Flandes y la princesa de Piamonte, así como el Primer Ministro Spaak, la mayoría de los miembros del Gabinete francés, el séquito del soberano y numerosas personalidades de París y de Bruselas.

Poco antes el Presidente Lebrun ofreció en el Palacio del Eliseo una comida a Leopolda III y a su familia. El Primer Ministro Spaak aprovechó la oportunidad de su estada en esta capital, para conferenciar largamente sobre política internacional con el Primer Ministro Daladier y el Ministro de Estado Bonnet.

PARIS, octubre 12. (Havas). — Ya avanzada la noche inició viaje de regreso a Bruselas el rey Leopoldo acompañado por su hermano el conde de Flandes, y su séquito, aunque la reina madre Isabel y la princesa María-José decidieron permanecer en París hasta el jueves por la tarde.

El ceremonial de despedida fué tan sencillo como el de llegada. Un destacamento de la Guardia Republicana rindió honores. Una multitud compacta se reunió frente a la estación del Norte, para aclamar al monarca belga. Cuando éste llegó en su automóvil, las tropas presentaron armas y la banda militar tocó La Brabanzona, el Himno Nacional de Bélgica. Sonriente, el rey se reunió en el andén principal con las personalidades que aguardaban, saludándolas efusivamente, especialmente al Ministro de Estado Bonnet, y a M. Prevost de Launay, presidente del Consejo Municipal de París. Leopoldo hizo que le presentaran al comandante jefe de la guardia, al que felicitó por la marcialidad de ésta. Cuando el tren se puso en marcha, Leopoldo se mantuvo en la portezuela de su coche, saludando militarmente

Están debatiendo si embargan o no plata del Gobierno cubano

Los derechos alegados son tan endebles que tampoco prosperará ahora la demanda

WASHINGTON, octubre 12. (AP.) Hoy comenzó la vista de la demanda presentada a la Corte del Distrito pidiendo el embargo de un cargamento de $14.000.000 en plata amonedada y certificados plata destinados al Gobierno de Cuba.

El ex Fiscal del Distrito Leslie C. Garnett, abogado de los intereses americanos de Cuba que pidieron el embargo, dijo que la propiedad de sus clientes había sido confiscada en Cuba hace más de diez años y agregó que el Tribunal tiene derecho a dictar el embargo del cargamento de plata amonedada y billetes para obligar a que se pague a sus clientes la suma de $251.240, a que asciende su reclamación contra el Gobierno.

Los demandados son Neille Tayloe Ross, director de la Casa de la Moneda de los Estados Unidos; Alvin W. Hall, Director del Bureau de Grabado e Impresión, y el Banco de Exportación e Importación de Washington.

Sostienen los demandados que la propiedad en cuestión no se halla en el distrito de Columbia y que a la República de Cuba se le debe ofrecer que tome parte en el procedimiento, lo que no ha hecho.

Presentaron como prueba una carta del Gobierno de Cuba al departamento de Estado y al Procurador general de los Estados Unidos, en la que dice que no se somete a la jurisdicción de este tribunal y que el Gobierno no camparecerá, por tanto.

Los demandante son William Arthur West y Compañía, Reparto Alturas de la Universidad, y Edward H. Allen, su presidente, en la Habana.

El magistrado O-Donoghue suspendió esta tarde la vista para continuarla mañana.

Garbett arguyó que el tribunal debe hacer válidos los derechos de los acreedores contra una propiedad que se ha salido de los límites de la jurisdicción doméstica.

El abogado de los demandantes siguió diciendo que no es derecho inherente en un soberano estar exento de toda participación y sometimiento a la justicia y que aunque la propiedad del soberano esté fuera de la jurisdicción del tribunal, puede disponerse de ella.

El abogado defensor, Underwood, dijo que la propiedad, compuesta de plata, níquel y certificados, permanecerá en el Export-Import Bank hasta su entrega a Cuba. Además, indicó, el Export Import Bank no tiene interés alguno en la supuesta obligación y que si los querellantes hubieran citado al Gobierno cubano como demandado, acaso tuviese fundamento la subasta.

Underwood agregó que los demandantes no tienen una propiedad sino simplemente una reclamación. También dijo que no podía comprender cómo los demandantes esperaban obtener un fallo equitativo de este tribunal cuando la acción no se dirige contra el Gobierno cubano.

Cowler, del departamento de Justicia, expuso que aun en el caso de que el Tribunal sostuviera que la plata amonedada y los certificados son propiedad de Cuba y están en poder de un agente, carece de jurisdicción para decidir el caso.

Tratando acerca de la fase legal internacional del problema, dijo que el Tribunal Supremo de los Estados Unidos ha sostenido frecuentemente que el derecho internacional es parte de la ley de esta nación y que de acuerdo con tal derecho, la Corte del Distrito carece de jurisdicción.

COMENTARIOS DE LA GUERRA

13 DE OCTUBRE DE 1938

Los comunicados de Barcelona y Salamanca siguen medidos en manifestaciones, aunque en el ... dicen lo mismo y vuelven a ... como en la fecha de ayer.

Barcelona dice que en la Roca Pitilio, sector de Llavorsí, las ... nacionalistas han dado dos ... golpes de mano pero no explica qué ha consistido eso de osados golpes; de este sector no hacen ... ción alguna en el comunicado Salamanca, por cuyo motivo ... que esperar de las próximas 24 ... para saber si esto de golpe y de ... no es una cosa parecido al ... de ayer, cuando cargaron ... pueblo de Mocejon, en las cercanías de Toledo, y lo trasladaron ... imaginación a la parte alta de Sierra de Guadarrama, aunque ... vieron especial cuidado en no ... car en qué puerto o paso de ... rra emplazaron el pueblo ... nado.

Según el comunicado barcelonés durante la noche pasada se ... tió con intensidad en los alrededores de la cota 384, del sector del ... llado del Coso, frente del Ebro ... rante el día han continuado ... mismo coraje las acometidas nacionalistas, y en horas de la noche ... diciendo el parte de la Ciudad ... dal continúa con mayor intensidad la embestida de las tropas del ... do Español.

En el texto del parte gubernamental se repite tres veces lo de ... ataques nacionalistas, pero en ... guna de las tres fases en que se ... vide el relato aparece el acostumbrado **rechazamos todos los ataques lanzados;** eso se le agrega en ... Cristóbal de la Habana en el ... mento de darle lectura, como costumbre, a este también en la ... che de ayer le agregaron lo de ... chazamos los asaltos», pero lo ... to es que el texto oficial de Barcelona no habla de rechazo alguno ... se come al mismo tiempo los ... gares y barrancos que han ... que ceder en esta nueva jornada.

Por su parte el de Salamanca ... poco menciona lugares determinados, pero expresa que ha continuado el avance, que han recogido ... cadáveres y que han hecho 1... sioneros. Estas cifras dan a ... der que en la operación que se ... tuó ha tenido que llevarse a ... algún copo en la Sierra de Pandols ... por la dirección que lleva la carretera que va a Pinell, y en la ... se descargaron en la fecha ... los golpes que confesó la propia Barcelona, aunque sobre esta operación en la frontera francesa y en ... ya por más señas, se tejió una ... corta en la cual el novelista ... tró haber sido un mal estudiante de geografía española.

Hemos dicho ayer que esta ... tida por la Sierra de Pandos ... ser con el fin de ensanchar la ... cha que se abrió por la vec... los Caballos, que equivalió a ... zando un círculo que tiene ... por punto medio la zona en ... se encuentra el nudo de carreteras que lleva el nombre de la ... de Camposines, por la venta que ... te en ese lugar.

Desde Madrid informan que se ... celebrado con sencillez la Fiesta de la Raza o fecha del descubrimiento de América. En los balcones y ... tanas aparecieron colgaduras, ... lo que se esperaba, que era ... viado por los aires, brilló por su ausencia.

En Burgos se encuentra el ... tario del Comité de No-Intervención, arreglando papeles y ... do conferencias, mientras ... Sur de España van los trenes ... conducen a los soldados de ... gión, que vuelven a sus lares ... comisionados de este comité, ... informan desde Burgos, tienen ... sión de cambiar impresiones ... autoridades del Estado Español ... allá de esto, ni de Londres ... Burgos se ha hecho mención ... pero mientras en Burgos se ... los días los comisionados que ... de Sir Francis Hemming, a ... lona va a llegar, o ha llegado ... una comisión con un fin ... pero que no tiene nada que ... el Comité de No-Intervención ... Londres, que aún no entre ... cálculos si, como resultado de ... sita que está actualmente en ... es reconocida la beligerancia ... que mantienen las patrullas ... das por la conferencia de ... comisión que con tanta urgencia ... pedido a la Liga de las Naciones el **jefe del gobierno de la república de Barcelona,** tendrá que acelerar ... ritmo de su trabajo para que ... el telón de este drama de la ... da Española en las tres provincias catalanas quede la menor ... posible de «internacionales» ... tilla de españoles, pero redactada impresa en francés.

Dicen desde Gibraltar que las ... terías de Algeciras, han ... al amanecer y a la puesta del ... con 21 cañonazos, por la fecha ... descubrimiento de América.

Es raro que desde Gibraltar ... de se lleva con tanta meticulosidad ... todo lo que huela a pólvora ... Estrecho de este nombre, ... explique hoy cuál o cuáles han ... las baterías que han hecho ... do de que nos hablan. En la ... en que el destructor «José Luis ... se vió obligado a cruzar entre ... ta Europa y Punta Carnero ... manda de la rada militar del ... inglés, los informes de Gibraltar ... cieron mención de las baterías de Ceuta y Punta Carnero, de los ... ques de la armada nacionalista ... como de costumbre, dejaban ... ver los temores de siempre ... que se suponen que hay por ... gar cercano.

Hoy, como en los casos que ... les quiere dar importancia, ... cretan a decir que han oído ... ñonazos de Algeciras y, si a ... ticia le agregan que los vecinos ... Peñón creyeron que se trataba ... la fuga del destructor del ... legítimo, el corresponsal habría ... mitido otra noticia sin mayor ... lieve, pero ponía otra vez de ... to que tienen muy presente ... ñores que miran al estrecho.

En la información oficial de ... lamanca al citar la labor de ... dros de Palma, se manifiesta ... ha sido batida la base de San ... vier, y la fábrica de pertrechos ... Badalona.

San Javier se encuentra al ... roeste de Mar Menor, en la ... vincia de Murcia, en cuya ... bahía también está la base ... Alcázares, lugar este de donde ... ron los aviones **gubernamentales** ... realizaron la **hazaña** de ametrallar ... los náufragos del «Baleares» ... los dos destructores ingleses ... acudieron a salvarlos.

Si la precisión del tiro fué ... eficaz como en Cartagena, las ... talaciones de San Javier han ... que sufrir lo que Barcelona ...

El Alférez de Complemento

combates con los ingleses, cuando éstos intentaron destruir una ...

M.E.C.D. 2016

SUPLEMENTO DIARIO EN ROTOGRABADO

DIARIO DE LA MARINA

ACTUALIDAD NACIONAL E INTERNACIONAL

LA HABANA, JUEVES, 13 DE OCTUBRE DE 1938

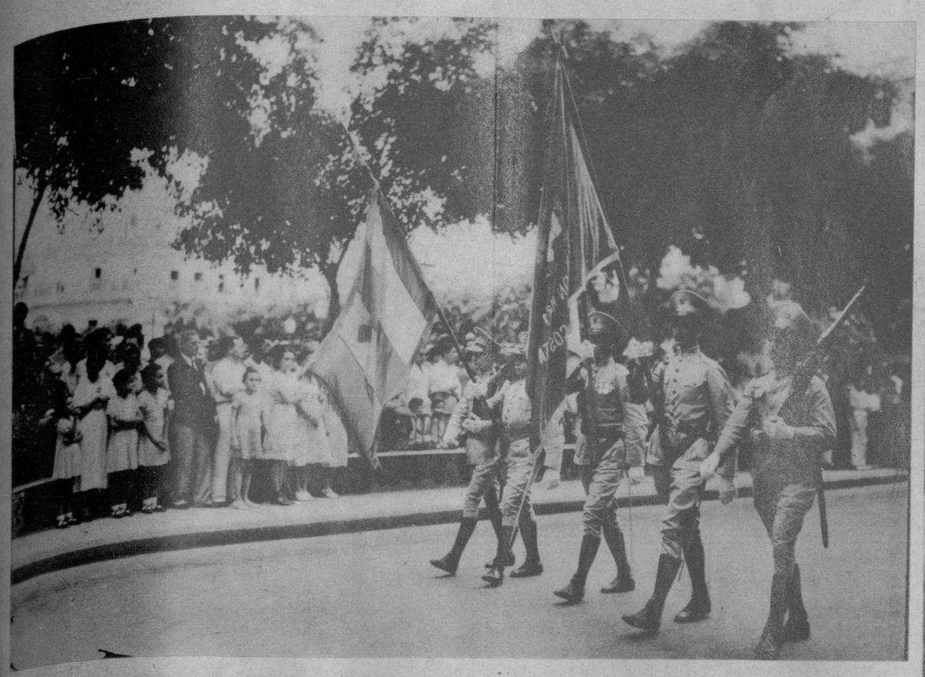

LOS ACTOS DEL 12 DE OCTUBRE.—Brillantísimos resultaron todos los actos celebrados ayer en el Palacio Municipal, conmemorando la gloriosa Fiesta de la Raza. Ante el Ayuntamiento desfilaron marcialmente diferentes formaciones militares (una de ellas, a la cabeza de la cual iban estas banderas) y del Instituto Cívico Militar (al otro lado, un grupo de niñas del ICM). En el centro: La niña de Guatemala y otra alumna, acompañando a la abanderada, cuando pasaban frente al municipio. (F. D.)

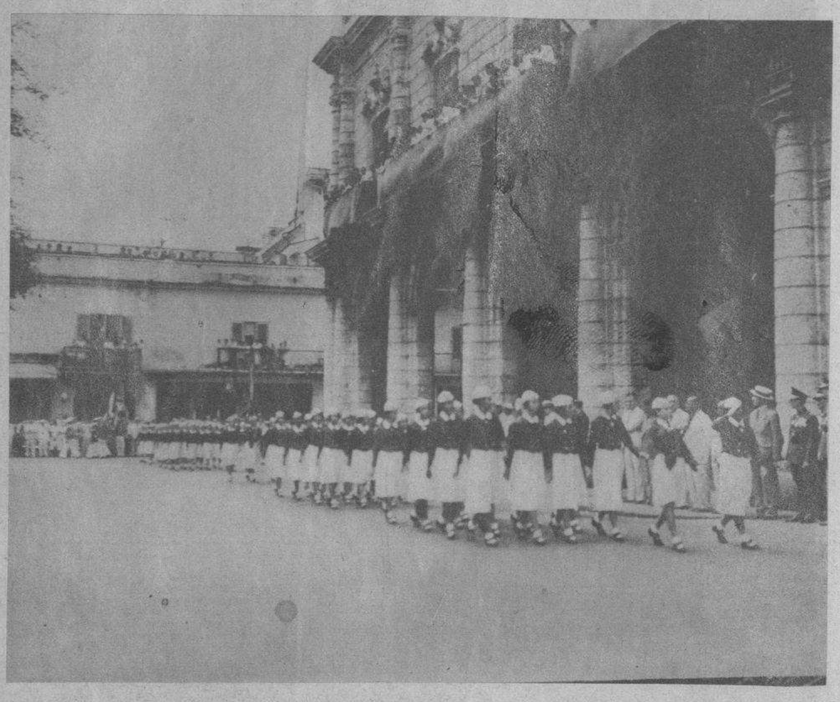

EL ALCALDE de la Ciudad, doctor Beruff Mendieta, el Ministro de Chile Edwards Bello, la gran poetisa y educadora Gabriela Mistral y nuestro compañero el notable poeta cubano Fernández Arrondo, en los momentos en que el Alcalde hacía uso de la palabra, brindando por las naciones de América y por Chile. (Foto D. M.)

OTRO DE LOS BRILLANTES discursos pronunciados con motivo de la Fiesta de la Raza en el Ayuntamiento, fué el del doctor Remos, Secretario de Estado, al que rodean representantes del Cuerpo Diplomático y varios altos oficiales del Ejército. (Foto D. M.)

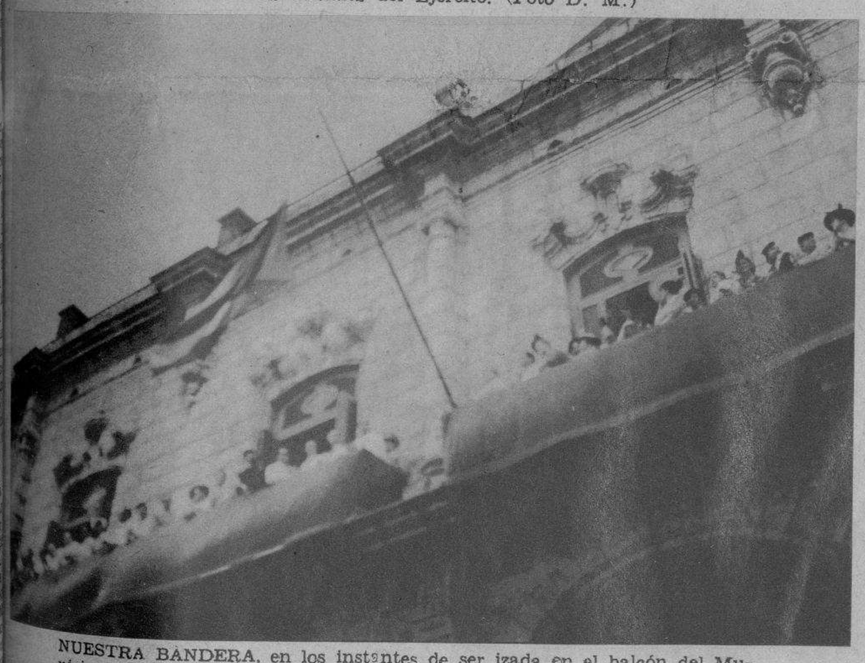

NUESTRA BANDERA, en los instantes de ser izada en el balcón del Municipio. Numerosas personalidades presenciaron el desfile de alumnos del ICM y fuerzas armadas. (Foto D. M.)

LA BANDERA de la Raza, al ser desplegada gallardamente en los balcones de nuestro Ayuntamiento, durante la brillante recepción conmemorativa llevada a cabo ayer. (Foto D. M.)

UN BRILLANTE discurso fué pronunciado ayer por el Alcalde de la Habana doctor Beruff Mendieta, con motivo del Día de la Raza. Rodeaban a nuestra primera autoridad municipal (en el patio del Ayuntamiento) distinguidas personalidades políticas y diplomáticas. (F. D.)

DESPUES de los actos—brillantísimos todos ellos y admirablemente organizados por el Alcalde habanero doctor Beruff Mendieta—celebrados conmemorando la Fiesta de la Raza, nuestro fotógrafo captó este grupo, en el salón de recepciones, donde se destacan, entre otras personalidades, el doctor Remos, el doctor Beruff Mendieta y su bella esposa Gloria Guerra, el comandante Rodolfo Miranda, nuevo Introductor de Ministros, y el coronel auxiliar Aurelio García Leal. (Foto D. M.)

VARIOS MINISTROS acreditados en Cuba, el señor Alcalde de la Habana, Secretarios de Despacho y otras distinguidas personalidades, escuchando el discurso pronunciado en el Ayuntamiento para conmemorar el Día de la Raza por el Excmo. Sr. Ministro del Perú. (F. D.)

M.E.C.D. 2016

DESPUES DE MUNICH

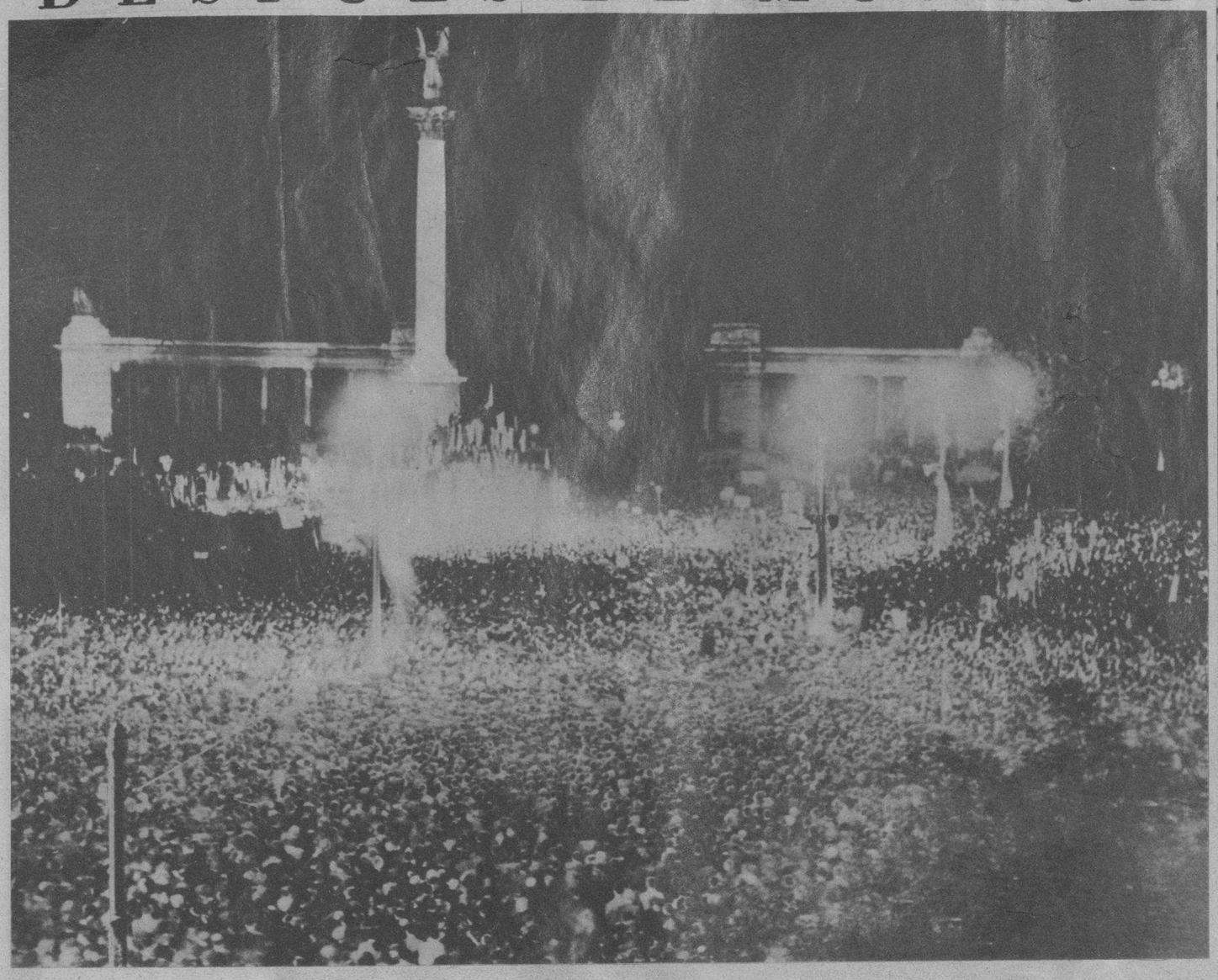

BUDAPEST contra Checoeslovaquia.—Esta multitud—más de 200.000 personas—se aglomeró en la Hendelplatz, solicitando la cesión del territorio húngaro, apenas conocerse la decisión de Munich. (Foto Wide)

CAMBIO DE NOMBRES.—Los Boy Scouts alemanes se encargaron de trocar la calle Massaryk—el primer presidente checo—, de una población del Sudeten, por la de Adolfo Hitler, inmediatamente después de la conferencia de Munich. (Foto Wide)

LORD HALIFAX, Sir Kingsley Wood (ministro del aire) y otros personajes del gobierno londinense, saludan con grandes muestras de alegría a Mr. Chamberlain, a su llegada a Londres, de regreso de Munich. (Foto W.)

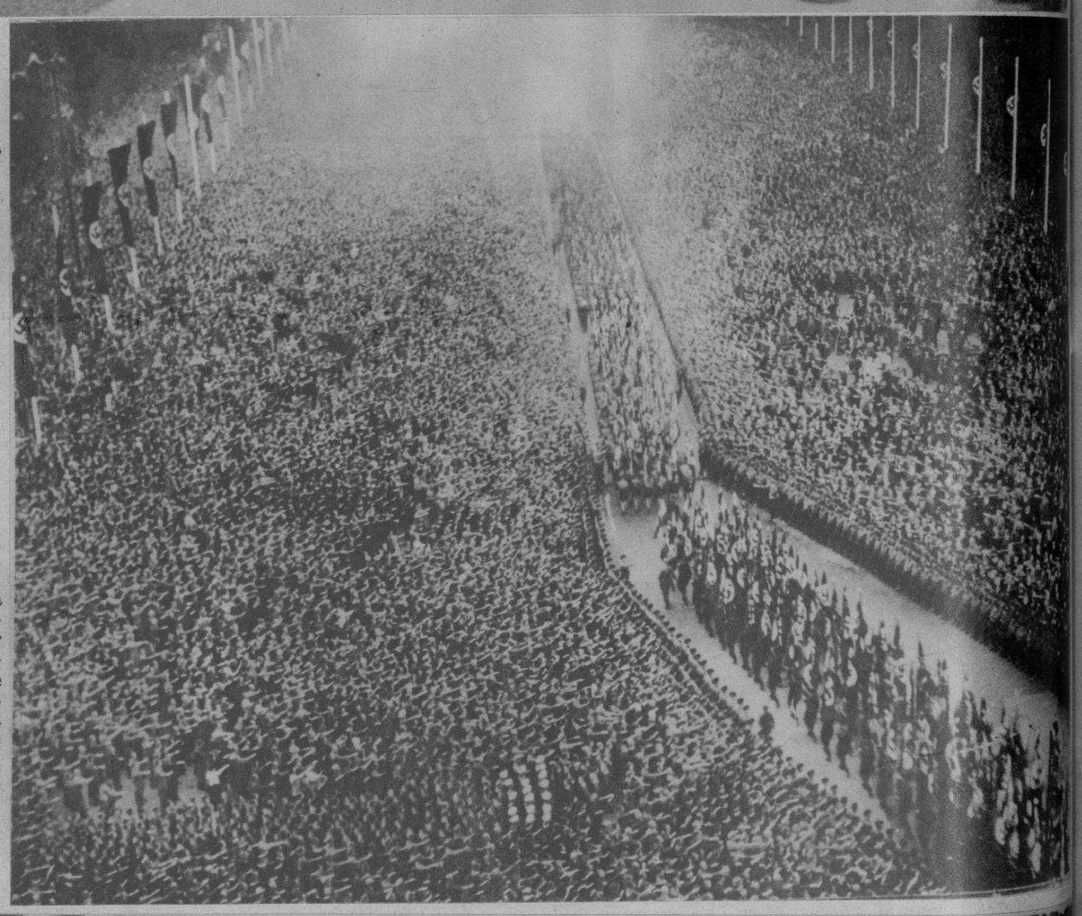

ESTA OLA humana habla de la recepción que Berlín dispensó al Canciller Hitler, a su llegada de regreso de Munich, donde se entrevistó —en la jornada laboriosa de la paz— con Mussolini, Chamberlain y Daladier. (F. W.)

LA PAZ sobre las trincheras.—Londres ya tenía iniciadas las labores de confección de trincheras, o defensas para abrigo contra raids aéreos. Pero, inopinadamente apareció este vendedor de periódicos, cuyo cartelón de paz fué saludado alegremente por los obreros de la defensa. (Foto Wide)

EL AUTOMOVIL del primer ministro francés M. Daladier (que se distingue, de pie, dentro de él) fué rodeado, a su llegada a París—de regreso de Munich—, por esta avalancha de público. (Foto Wide)

M.E.C.D. 2016

ELEGANCIAS DE HOMBRE

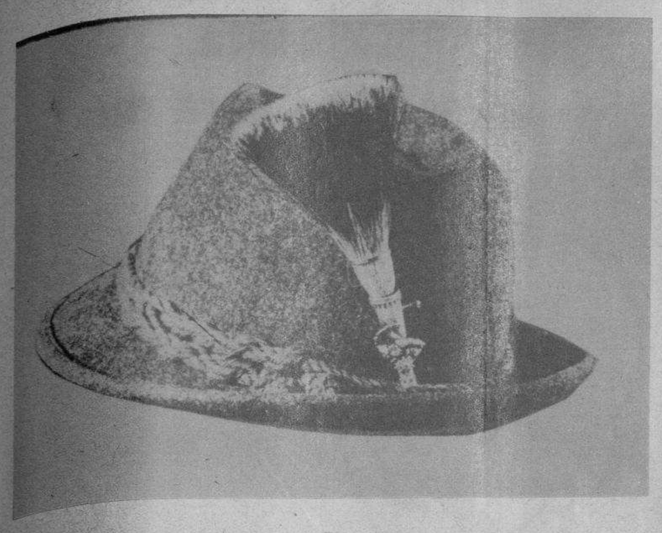

UN AUTENTICO sombrero tirolés, en donde se ha inspirado la Moda para la confección de nuestros actuales modelos deportivos.

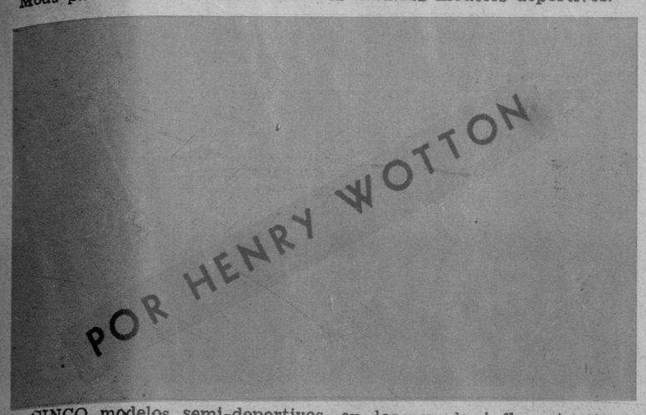

CINCO modelos semi-deportivos, en los que la influencia tirolesa se destaca diáfanamente. El primero de la izquierda, está rematado por dos cordones de seda; el del centro y el de la derecha, llevan una tira del mismo material del sombrero; los dos inferiores tienen rodeada la copa por una cinta estrecha de color armonizante. Tres de estos modelos son verdes; los otros dos, son castaños.

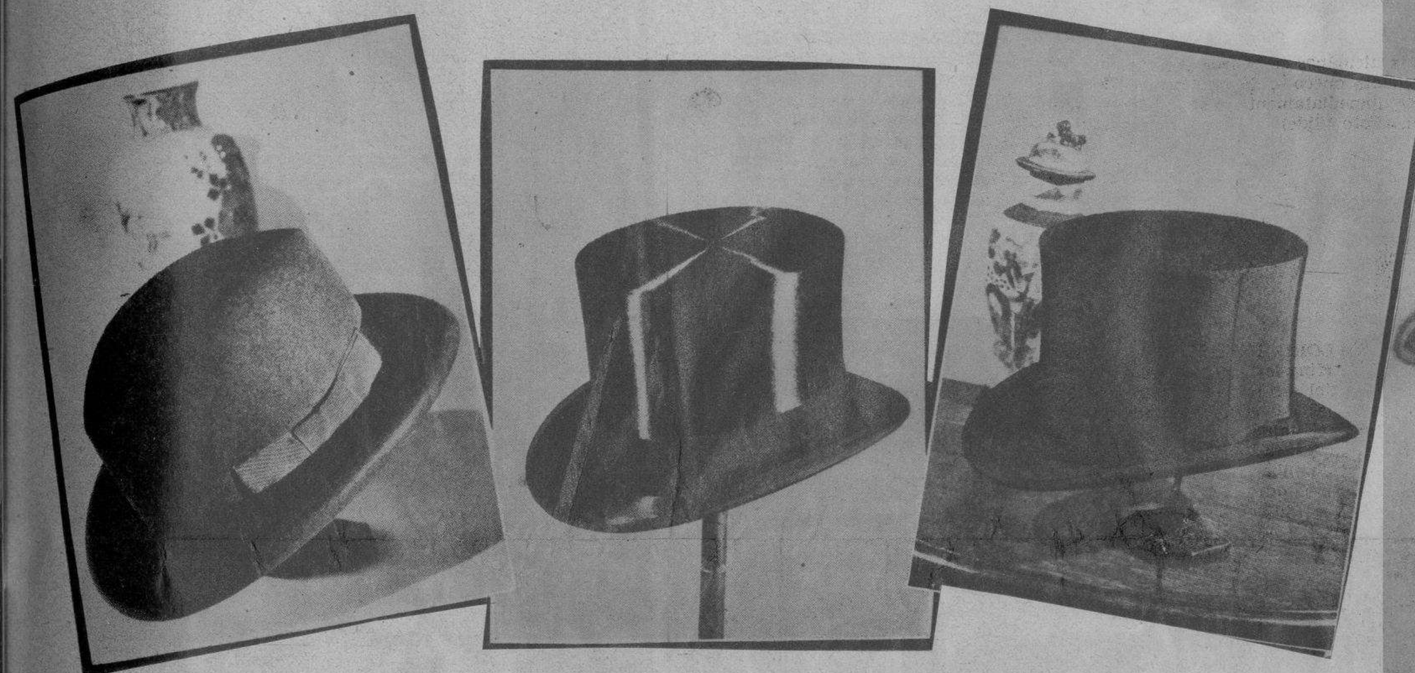

LOS TRES MODELOS FORMALES: un «Homburg» negro, el elegante compañero del smoking; una chistera, para llevar con el frac y el chaqué; y el clac, que podemos usar con el frac y el smoking.

EL MODELO «Homburg», cuyo uso es indispensable con nuestros trajes de ciudad de líneas formales.

Al ir quedando atrás los días intensamente cálidos de nuestro prolongado verano, van desapareciendo los convencionales argumentos que nos ofrecen los que combaten el uso del sombrero.

Con las primeras ráfagas del Norte, esa absurda campaña se hace aún más ajena al buen gusto y al bien vestir. Y es que el cambio de estación, desvaloriza los argumentos con que los «descubiertos» tratan de justificar sus cabezas al aire.

El sombrero adquiere en esta época mayor prestigio aún. Al vestirnos con paños y casimires y al intensificarse la vida social, en estos meses del año, se destaca con más relieve la importancia del sombrero. Esto se debe, como ya hemos demostrado, a que el sombrero no es sólo el complemento elegante de nuestra indumentaria, sino que en él convergen además—y ello es su más prestigioso blasón—toda una serie de principios y costumbres, íntimamente ligadas a nuestra hombría de bien.

Para la temporada que se inicia se intensifica la influencia del Tirol en los sombreros de sport y en los que acompañan en la ciudad a los trajes semideportivos. El típico sombrero que usa el hombre de aquella bella y montañosa región de Europa, aunque con ligeras y convencionales modificaciones, ha de conservarse este invierno en la sombrerera del elegante.

Se puede asegurar que en los últimos diez años, ninguna moda de sombrero ha tenido tan entusiasta acogida, ni se ha mantenido con el interés de ésta, inspirada en los pintorescos estilos tiroleses.

Sin duda, las marcadas características de estos sombreros, son aprovechables para hacer resaltar las nuevas tendencias de la Moda. Ellos exteriorizan, además, como ningún otro modelo, el carácter deportivo que tienen.

Sin embargo, estos conocidos modelos aparecen este año con una ligera alteración: la copa es algo más baja y el ancho de las alas laterales ha ganado unas líneas. El color predilecto para ellos es, esta vez, el verde en sus distintos tonos; y siguiendo el orden que la Moda ha señalado, está después el carmelita, en sus tonalidades más oscuras; el azul, más tarde, y por último, el gris.

Una de sus características más destacadas continúa siendo la estrechez de la cinta que rodea a la copa. Generalmente, ella es sustituída por un cordón o trenza de seda o de castor y también por una simple tira del mismo material del sombrero.

Su detalle más típico lo ofrece el adorno de pluma, que remata la cinta o el cordón de la copa. En muchos casos hay en su lugar un broche o un pequeño detalle simbólico, en metal y esmaltes.

El sombrero «Homburg», con sus alas sobriamente levantadas hacia arriba y sus armónicas proporciones, sigue siendo el elegante compañero de nuestros «ensembles» de líneas formales. Las buenas firmas lo presentan este año en negro y en azul media noche, para usar con el smoking; marrón, azul y gris, en tonos oscuros, para nuestros trajes de ciudad.

PAYRET, la sombrerería más arraigada entre nuestra juventud elegante, nos presenta este modelo tirolés, seleccionado de su valiosa colección recién recibida. Es de castor áspero, verde musgo; sustituye a la clásica cinta de la copa, una trenza de lana, cerrada por una hebilla. Un grupo de pequeñas plumas en color armonizante, le imprime su nota característica.

OSCAR
SAN RAFAEL 17- HABANA

¡SOLO SON CUATRO!
LAS ETIQUETAS QUE SE BARAJAN,
ENTRE LOS HOMBRES QUE SABEN VESTIR:
"KILGOMH FENCH", de Londres.
"H. WINTES", de París.
"SHANON AND SHANON", de New York.
"OSCAR", de la Habana.

"Sólo lo estrictamente elegante"

Este lema mantenido a través del tiempo, tiene su mejor expresión en este traje que exhibimos en nuestras vidrieras.

El corte es perfecto, y la tela amerita la obra del experto cortador

london city

"donde un traje dura más y viste mejor".

San Rafael 154 (entre Industria y Amistad)

Corbatas
Fancy Club
The Cravats of the Aristocracy

ALGUNOS modelos de cintas para los actuales sombreros deportivos. Están tejidas con tirillas de piel o de castor y ofrecen una característica nota tirolesa.

"DANDY"
"BELWARP"
"PETRONIO"
"FAVORITA"
"DERBY"

AVISO -
APERTURA TEMPORADA
de INVIERNO REPARTO de
MUESTRARIOS A LOS
SASTRES DESDE
OCTUBRE 8
MURALLA 70 - Sobrinos de
NAZABAL

CASIMIRES INGLESES
"CLUBMAN"
¡LOS MEJORES!
UNICOS IMPORTADORES
ALMACENES
"LA BORLA"
GALIANO Nº 562
ENTRE
REINA Y SALUD

M.E.C.D. 2016

¡Uñas Encantadoras!

Cutex ha creado para la nueva temporada nuevos y relucientes tonos; Rosa, Rosa Viejo, Brique, Tulipán, Cardo, Trébol, Laurel, Brezo, Borgoña. Armonizan con los nuevos colores de las telas. Cada uno de estos lindos matices dura días y días sin desprenderse ni agrietarse. Cutex luce más — Dura más.

CUTEX
ESMALTE PARA UÑAS

MADRE, DELE AL NIÑO, SOLA, O CON EL PECHO **LECHEKEL** Y AUMENTARA SU DESARROLLO Y NUTRICION

CONMEMORANDO el descubrimiento de América, se celebró ayer en la Iglesia del Sagrado Corazón de Jesús una misa, por iniciativa de la Orden de Caballeros de Colón. En una foto: un detalle del público (destacándose el Dr. Dorta Duque; en la otra: los prelados que oficiaron. (F. D. M.)

"Mira, mamacita, si no me polvoreas con el Talco Boratado Mennen voy a gritar. Acuérdate que la enfermera del hospital te recomendó que me polvorearas con Talco Boratado Mennen para protegerme de las erupciones y el salpullido.

"¡Cómo me refresca y suaviza la piel ese Talco Boratado Mennen tan delicado como la seda! ¡Echame bastante en los pliegues de la carne, debajo de las rodillas, en el doblado del codo, alrededor del cuello! Por favor, mamita, buscame el Talco Boratado Mennen y hazme contento y cómodo!

MENNEN
TALCO BORATADO

UN GRUPO de obreros católicos que honraron a la Patria, celebrando una solemne fiesta conmemorativa del Grito de Yara en la Iglesia de Reina, en cuya entrada posaron para nuestro fotógrafo. (F. D.)

Lave los Riñones de Acidos y Venenos

Mejore su salud y ponga fín a las levantadas de noche

Los riñones obstruídos se debilitan y se enferman — la vejiga se irrita — la orina resulta escasa y dolorosa — el sueño intranquilo y con frecuencia hay necesidad de levantarse de noche.

El medio más eficaz, inofensivo y económico de poner fin a todo esto y devolverles su acción natural a los riñones y la vejiga consiste en conseguir en cualquier farmacia un frasco de 40 centavos de Cápsulas MEDALLA DE ORO de Aceite de Haarlem y tomarlas según las instrucciones. ¡Haga la prueba y no le pesará!

Pero insista en que le den las legítimas y originales Cápsulas MEDALLA DE ORO de Aceite de Haarlem, de Holanda, magnífico diurético y estimulante de los riñones. Recuerde también que otros de los síntomas de los trastornos de los riñones y de la vejiga son los dolores de cintura, los calambres en las piernas, el abotagamiento de los ojos, las manos sudorosas y la nerviosidad.

EXTRAORDINARIO éxito obtuvo ayer Carmina Benguria, la gran intérprete del poema, en su recital del Teatro Nacional. En la foto se ve a la artista en una de las más felices creaciones de poesía popular española. (F. D. M.)

UN ASPECTO de la función ofrecida en el Teatro de la Ciudad Militar en la noche del 10 de octubre, en conmemoración de la fiesta patria. Asistió a este acto el coronel auxiliar Julio Velasco con su distinguida esposa, el teniente coronel Galíndez con su esposa y otros oficiales. (F. D.)

EN VIAJE hacia Europa, pasó anteayer por nuestro puerto, visitando varias horas la Habana, la notable escultora chilena [illegible]ia Campuzano, la cual va a Italia enviada por el gobierno del hermano país a realizar distintas obras. Aquí aparece la distinguida artista, con una de sus últimas labores: el busto de la eminente poetisa y educadora, compatriota suya, Gabriela Mistral. (Fotos D. M.)

CON EL PROPOSITO de intensificar las corrientes turísticas, se ha constituído la «Asociación de Vecinos de Guanabacoa, Villa María y Santa María del Rosario», celebrándose por tal motivo un fraterno banquete en «Villa María Industrial», ofrecido por el conocido hombre de negocios don José Ramón Rey. La foto muestra el grupo de concurrentes al ágape, donde figuran personalidades muy valiosas de los tres lugares mencionados. (Foto D. M.)

Aumente su ATRACCION PERSONAL Peinándose con La Belle Latine

ELEGANTE... DISTINGUIDO

El hombre moderno, práctico, conoce la importancia de su buena presentación

No le basta con ir limpio, bien vestido... necesita además atender a todos los detalles que revelan distinción y que le conducen por el camino del éxito...

Por eso, usted también debe usar siempre Kolonia 1800 de Crusellas, en su muchas aplicaciones y como un último toque de refinamiento.

La Kolonia 1800 de Crusellas se caracteriza por su "legítimo" perfume, discreto y persistente...Su uso resulta indispensable para los hombres de buen gusto.

Exija la Legítima KOLONIA 1800 DE CRUSELLAS

5 TAMAÑOS DESDE **20¢**

K-3

SINTONICE LA CADENA CRUSELLAS

M.E.C.D. 2016