1 A SECCION 1

SERVICIO DE ASSOCIATED PRESS. Esta queda autorizada para usar nuestro servicio y noticias de información.

Servicio exclusivo de la agencia «Havas» y del «Herald Tribune», de New York.

ESTADO ESPAÑOL - MINISTERIO DEL INTERIOR - SERVICIO NACIONAL DE PRENSA - HEMEROTECA

DIARIO DE LA MARINA

El DIARIO DE LA MARINA es el periódico más antiguo de Cuba. Fué fundado en el año mil ochocientos treinta y dos.

Servicios especiales de España. Hilo directo con New York y recepción directa por radio de otros servicios.

1 A SECCION 1

AÑO CVI.—NUM. 226 — ACOGIDO A LA FRANQUICIA POSTAL — LA HABANA, MIERCOLES, 21 DE SEPTIEMBRE DE 1938.—SANTOS MATEO Y EFIGENIA — TIEMPO PARA HOY: BUENO. — PRECIO: 5 CENTAVOS

«300,000 PESOS SON SUFICIENTES PARA HACER EL CENSO ELECTORAL", DICE AL "TSE" EL JEFE DEL ESTADO

(COLUMNA CUATRO)

INGLATERRA Y FRANCIA RECHAZAN EL PLAN DE CHECOESLOVAQUIA Y, EN UNA NOTA QUE PARECE UN ULTIMATUM, LA URGEN A QUE SOLO CONTESTE SI ACEPTA O NO LO PROPUESTO POR ELLAS

ESTA MADRUGADA ESTABAN REUNIDOS EN PRAGA LOS MINISTROS ESTUDIANDO LA NUEVA Y CONMINATORIA NOTA ENVIADA POR FRANCIA Y LA GRAN BRETAÑA

PRAGA, septiembre 21. (Miércoles). (Havas).—Continúa el cambio de notas entre los Gobiernos de Londres y París y el de Praga. A las 2:15 de esta madrugada los Ministros Víctor de la Croix, francés, y Sir Basil Newton, inglés, llegaron nuevamente a la residencia oficial del Presidente Benes, para poner en sus manos las notas de Francia e Inglaterra, respectivamente. En ellas se recalca la urgencia de una solución satisfactoria del problema del Sudeten, en la forma propuesta anteriormente.

Esta es la tercera visita que hacen los dos Ministros desde las dos de la tarde del martes, a los jefes civiles del Estado checoeslovaco. Poco después de recibidas las notas, se reunió nuevamente en el Castillo de Praga el Consejo de Ministros. Se puede decir que en las últimas 48 horas los miembros del Gabinete de Hodza han estado deliberando casi sin interrupción, con breves intervalos de descanso. Se espera que hoy por la mañana se dé un nuevo comunicado oficial.

Los Ministros francés y británico salieron del castillo a las 3:30 a. m. de hoy, miércoles. A esa hora proseguirá reunido el Gabinete.

A las ocho de la noche del martes había hecho su segunda visita M. de la Croix, y una hora después le siguió su colega británico, Sir Basil Newton. Poco después se inició un Consejo de Ministros que terminó antes de medianoche, recibiendo todos los titulares de carteras instrucciones para permanecer en sus respectivos domicilios, listos a cualquier llamada urgente.

SI PRAGA NO ACEPTA EL PACTO ANGLO-FRANCES SE QUEDARA SIN GARANTIAS

LA NOTA EN QUE SE PARTICIPO A CHECOESLOVAQUIA ESTA DECISION ES TERMINANTE, Y SE LES DIO ORDEN A LOS MINISTROS QUE PIDIESEN PRONTA RESPUESTA

DESESPERADA LA DISYUNTIVA DE LOS CHECOS: TIENEN QUE CAPITULAR O LANZARSE AL SUICIDIO NACIONAL

NIEGASE RUMANIA A FRANQUEAR EL PASO A TRAVES DE SU TERRITORIO A LOS EJERCITOS SOVIETICOS EN CASO DE GUERRA. CHAMBERLAIN IRA EL JUEVES A GODESBERG

PRAGA, septiembre 20 (AP).—La respuesta del Gobierno de Checoeslovaquia al plan anglo-francés para solventar el problema del Sudeten fué entregada esta noche y en un círculo bien informado, aunque extraoficial, se decía que el Gobierno «aceptaba en principio las proposiciones» pero con importantes reservas.

Asegurábase esta noche que la respuesta del Gobierno de Praga a las dos democracias occidentales deja abierto el camino para continuar las negociaciones.

Al final de un largo día de deliberaciones, durante el cual los artilleros estuvieron prestando servicio junto a las baterías anti-aéreas instaladas en el cerro Kolowrat, alrededor del Palacio Presidencial y de los edificios del Gobierno, el Gabinete de Milán Hodza publicó el siguiente comunicado:

«El Gobierno checoeslovaco comunicó esta noche a los ministros británico y francés en Praga una nota en la que da a conocer su actitud hacia las proposiciones enviadas por los Gobiernos de París y Londres.

«La actitud adoptada hace posible la continuación de las negociaciones diplomáticas con el espíritu de conciliación de que ha dado siempre pruebas el Gobierno de Checoeslovaquia.»

Los ministros plenipotenciarios de la Gran Bretaña y Francia comunicaron inmediatamente la respuesta de Checoeslovaquia a sus respectivos gobiernos.

La respuesta tanto tiempo estudiada por los ministros checos no acepta ni rechaza definitivamente las proposiciones, según se dice, sino que las considera apropiadas como base para la continuación de las discusiones.

No aceptan el plan de arbitraje propuesto por Praga

PARIS, septiembre 21. (Miércoles). (AP).—Funcionarios del ministerio de Estado francés revelaron esta madrugada que los Gobiernos de la Gran Bretaña y de Francia se han negado a aceptar el plan de Checoeslovaquia consistente en que se sometiera a un arbitraje la disputa con Alemania y exigen del Gobierno de Praga que conteste categóricamente si acepta o no las proposiciones que se le hicieron recientemente por los dos Gobiernos.

En los círculos afectos al ministerio de Estado se dice que la petición que se hace ahora al Gobierno de Praga por las dos democracias occidentales para que conteste sin subterfugios si acepta o no las proposiciones, constituye un verdadero ultimatum.

Si Checoeslovaquia se negara a aceptar las proposiciones franco-inglesas consistentes en que ese país ceda a Alemania las regiones fronterizas al Reich que están habitadas por alemanes, de acuerdo con los deseos de Hitler, sería imposible garantizar la futura existencia del país.

Los ministros de los dos países han recibido instrucciones de presentar la nueva demanda a Praga inmediatamente, así como pedir que sea contestada en seguida.

En el Quai D'Orsay se decía que la exigencia que se hace a Checoeslovaquia para que se limite a contestar si acepta o no las proposiciones que se le hicieron por las dos democracias occidentales se acordó anoche en una larga conversación telefónica que sostuvieron el ministro de Estado francés Georges Bonnet con el secretario de Relaciones Exteriores de la Gran Bretaña, Vizconde Halifax.

Una frase irónica de Jules Henry sobre la cuestión

Cuando la conferencia que se reunió anoche en el ministerio de Relaciones Exteriores francés se suspendió después de la una de la madrugada de hoy, Jules Henry, director del Gabinete del ministerio, dijo lacónicamente a los representantes de la prensa:

«Las últimas noticias recibidas de Praga les permite creer que se acerca una solución satisfactoria.»

Se ha sabido por personas que están en contacto con el ministro Bonnet que Francia y la Gran Bretaña han encontrado «completamente inaceptable» la proposición de Checoeslovaquia para solucionar la disputa sobre el Sudeten de acuerdo con las provisiones de su tratado de amistad y arbitraje con Alemania de 1926.

Dicen que Víctor Leopold de la Croix ha recibido el encargo de hacer ver en los términos más enérgicos al Gobierno de Checoeslovaquia el peligro que está corriendo con lo que consideran «una actitud negativa o dilatoria frente a los preparativos que hacen los socialnacionalistas a lo largo de las fronteras de Checoeslovaquia.»

En los círculos franceses se dice que el primer ministro británico Neville Chamberlain decidió aplazar su viaje a Godesberg, Alemania, para su segunda conferencia con Adolf Hitler hasta el jueves con la esperanza de que para entonces Francia y la Gran Bretaña hayan forzado a Praga a consentir en la cesión de las regiones alemanas de su territorio al Reich.

Rumanía no consentirá que las tropas soviéticas pasen por su territorio para ir en ayuda de Checoeslovaquia

GINEBRA, septiembre 20 (AP).—La Rusia Soviética, según se decía hoy, ha ofrecido ayudar a Checoeslovaquia en el caso de una guerra con Alemania, pero Rumanía parece que ha desecho el plan negándose a permitir que por su territorio pasen las tropas rojas de Rusia que habrían de pelear al lado del ejército checo.

La ruta más corta de que podía disponer la Unión soviética para llegar a Checoeslovaquia era Rumanía, que está a 120 millas por los altos cárpatos.

En los círculos rumanos se dice que el Gobierno de Bucarest había sido persuadido por el ministro de Estado francés, Georges Bonnet, en una reciente visita que hizo a Ginebra, a fin de que garantizara el libre paso de los ejércitos rusos por su país en el caso de una guerra europea. Eso ocurrió antes de que el primer ministro Chamberlain y el jefe del Gobierno francés Daladier cambiaran impresiones acerca de las demandas de Hitler.

Se cree que los rumanos manifestaron hoy a los rusos que en el caso de que el Soviet fuese la única nación que ayudase a Checoeslovaquia no sería autorizada a pasar por el territorio de Rumanía.

En los centros checoeslovacos, sin embargo, se ve con sospecha la anunciada oferta de Rusia de ayudar al Gobierno de Praga. Hablando acerca de la negativa de Rumanía a cooperar con los rusos en la defensa de Checoeslovaquia, en uno de los centros checos se decía:

«Eso parece indicar que Rusia sabía de antemano que no sería aceptado por Rumanía el plan cuando ofrecieron su ayuda a Checoeslovaquia.»

Los checos se encuentran esta noche en Ginebra completamente desconcertados. Consideran que la situación que se les presenta es la de capitular o ir a un suicidio nacional.

«Ahora todo ha cambiado», es la contestación de Rumanía

Polonia y Rumanía son los dos países que separan a Rusia de Checoeslovaquia. Contando con que Polonia se negaría terminantemente a dejar pasar tropas soviéticas, Moscú se dirigió a Rumanía.

Generalmente se conviene en que hace una semana el ministro de Estado de Rumanía, Petrescu Comnen, prometió a Litvinoff que en el caso de una guerra general europea, Rumanía permitiría el paso de las fuerzas rusas por su territorio a cambio de que Rusia garantizara el actual status rumano de la Besarabia.

Besarabia, que perteneció al imperio ruso, se proclamó república independiente en 1917, y pidió ayuda a Rumanía contra los bolcheviques, siendo anexada a Rumanía en 1918.

Cuando Eduard Heidrick, experto del ministerio de Estado de Checoeslovaquia visitó hoy a Comnen, le recordó que el ministro había prometido ayudar a Checoeslovaquia.

En los centros rumanos se dice que Comnen contestó a Heidrick que había hecho la promesa en la suposición de que Francia defendería a Checoeslovaquia, pero que ahora la situación ha cambiado.

Además, se dice que Comnen agregó que si Rusia sola iba a la defensa de Checoeslovaquia el Gobierno de Bucarest no podría garantizar el permiso para el paso de fuerzas rusas.

POLONIA DEMANDA ASIMISMO QUE SE LE HAGA ENTREGA DE SU TERRITORIO

El Ministro de Estado, Beck, se entrevistará con Horthy, Regente húngaro, y Goering, en Rominten, Prusia Oriental

AGITACION EN VARSOVIA CONTRA CHECOESLOVAQUIA

VARSOVIA, sept. 20. (Havas).—La violenta checofobia que se observa en los círculos políticos polacos, así como en la prensa, se acentúa por momentos. Un comentario, visiblemente inspirado en centros oficiales, dado a la publicidad esta noche por la agencia «Iskra», dice que Polonia está dispuesta a abrir el camino de la patria a los doscientos mil polacos residentes en la Silesia. «Y si no es posible hacerlo de otra manera—subraya significativamente el comentario aludido—se le hará por la fuerza. Ya en marzo último fué suficiente lanzar esta palabra, para resolver el conflicto con Lituania».

La agencia agrega que Polonia no participará en la garantía de las fronteras checoeslovacas fijada por el convenio franco-británico de Londres, mientras no sea devuelto el distrito de Cieszyn (Teschen) a su patrimonio territorial.

Ha habido que organizar servicios especiales de orden público. En la Legación checoeslovaca ha sido situado un destacamento de policía y otro de automóviles blindados, para impedir cualquier desmán de las turbas.

Hoy por la noche se celebró un gran mitin anti-checo en la mitad polaca de Cieszyn, ciudad situada sobre la orilla izquierda del río Olza. Parte de ella es de Polonia y la otra de Checoeslovaquia. La frontera pasa por el centro de la población.

Rumores de que Beck conferenciará con Horthy y Goering

VARSOVIA, sept. 20. (Havas).—En los círculos políticos oficiales no se confirma ni se desmiente la noticia de que el ministro de Estado, Beck, partirá en breve hacia Rominten, en la Prusia oriental, para encontrarse allí con el almirante Horthy, regente de Hungría, y el mariscal Goering. El hecho de que el coronel Beck recibiese hoy a M. Hory, ministro húngaro en Varsovia, es interpretado como una confirmación del inminente viaje del primero.

Se espera que esta tarde sea aprobada la Ley de Amnistía

Aceptado el veto impuesto por el Ejecutivo, pondrán a debate el nuevo proyecto

Con la esperanza de que en la sesión ordinaria de ayer abordaría la Cámara de Representantes la aprobación de la ley de amnistía de delitos comunes, un numeroso público, sinceramente interesado en esa medida de perdón y olvido, invadió las tribunas desde muy temprano.

Pero la Cámara no funcionó, debido a la falta de quórum. En dos ocasiones se pasó lista para dar tiempo a que fuesen llegando los congresistas. Inútil el esfuerzo del Presidente Garriga para colmar el salón. No fué aumentado el número de los que ya ocupaban sus escaños. Sólo 76 respondieron al llamamiento. Cayó la asamblea.

Hoy miércoles es el último día señalado por el Reglamento para celebrar sesión.

Muchos señores representantes expresaban anoche su opinión de que si en la asamblea de esta tarde se reúne el quórum suficiente para legislar, será aceptado el veto presidencial a la ley de amnistía recién aprobada por el Congreso, e inmediatamente puesto a debate el nuevo proyecto sobre la misma materia, redactado por el Senador Carlos Saladrigas y el Representante Antonio Bravo Acosta.

Sabemos que en estos momentos, los propugnadores de la amnistía están laborando intensamente cerca de sus compañeros para que acudan, en el mayor número posible, a la sesión de hoy, a fin de aprobar la nueva ley de amnistía con un quórum capaz de resistir intacto y fuerte, a todos los pases de lista.

A la Cámara continúan llegando centenares de telegramas incitando a los representantes a votar el proyecto de los señores Saladrigas y Bravo Acosta.

Los interesados en dicha ley cuentan con que la mayoría de los señores congresistas —como ya han evidenciado— son partidarios de aprobarla.

ESTADO DEL TIEMPO

Pronóstico para hoy, miércoles:

Vientos de región norte moderados a frescos, en la mitad occidental, y variables en la oriental. Cielos despejados o parte nublados. Pocas lluvias.—Observatorio Nacional.

INICIAN EL REGRESO LOS AVIONES CUBANOS QUE SE ENCONTRABAN EN MEXICO

CIUDAD MEXICO, sept. 20. (AP). Los tres aviones militares cubanos que participaron en las fiestas del aniversario de la independencia de México el 16 de este mes, partieron hoy para Veracruz, en viaje para la Habana.

Los aeroplanos cubanos seguirán mañana viaje a la Habana, si las condiciones del tiempo lo permiten.

EN TODO EL FRENTE ROJO, CAE LA LINEA DE RESISTENCIA EN PODER DE LOS NACIONALISTAS

Importantes fortificaciones, de gran valor estratégico sobre el Ebro, son tomadas por tropas de Franco, después de lucha encarnizada. Muchas bajas, numerosos prisioneros y botín

RECHAZADOS LOS ROJOS CON GRANDES PERDIDAS EN EL FRENTE DE TERUEL Y POSICIONES DE ANDALUCIA

ZARAGOZA, septiembre 20. (HAVAS).—El avance de las tropas nacionales continuó durante todo el día de hoy al Noroeste de Gandesa y por las extensas laderas del Monte Gaeta. La lucha fué encarnizada y las fuerzas nacionalistas, fueron apoyadas por el fuego intenso de la artillería y el bombardeo de numerosos aviones. Los nacionales se apoderaron de dos posiciones fortificadas, una de ellas de gran importancia estratégica, pues constituye una especie de balcón sobre los sectores al Norte de Gandesa, sobre las perspectivas hasta el Ebro y sobre el cruce de las más importantes carreteras de todo el frente. Al caer de la noche el sistema fortificado que unía estas posiciones, cayó en manos de los nacionales, que comenzaron inmediatamente a realizar su limpieza.

Destruídos los atrincheramientos rojos

BURGOS, septiembre 20. AP.—En los centros oficiales se anunció hoy que las fuerzas del generalísimo Franco capturaron importantes posiciones en distintas líneas fortificadas del bajo Ebro.

La aviación y la artillería actuaron coordinadamente y causaron enorme destrucción en los atrincheramientos de los rojos.

Muchos prisioneros fueron hechos durante las operaciones del día.

El enemigo sufrió enorme número de bajas.

Gana intensidad de día en día la batalla del Ebro

HENDAYA, frontera franco-española, septiembre 20. AP.—La batalla del Ebro ha ganado intensidad durante el día de hoy, atacando violentamente los nacionalistas las posiciones de los rojos en un nuevo intento para obligar a los milicianos a repasar el río Ebro.

Las tropas de Barcelona fueron desalojadas de varias líneas de trincheras en la presente ofensiva que comenzó el domingo.

El gobierno da cuenta de que los nacionalistas están lanzando cada vez mayor número de tropas de infantería, aviación y artillería en la ofensiva del Ebro.

La batalla se concentra alrededor de tres montes situados al Nordeste de Gandesa.

Toda una línea de resistencia roja en manos de los nacionalistas

SALAMANCA, septiembre 20. (AP). —El comunicado del cuartel general nacionalista dice hoy lo siguiente:

«Muchos ataques lanzados por el enemigo contra algunas de nuestras posiciones de Peña del Diablo y San Roque fueron rechazados.

Los rojos atacaron en el sector de Peña Blanca, en el frente de Teruel, así como contra algunas de nuestras posiciones en el frente de Andalucía, siendo rechazados con grandes pérdidas, dejando en nuestro poder muchos prisioneros.

«En el frente del Ebro nuestras tropas se apoderaron por asalto de toda la línea enemiga en un frente de muchos kilómetros, después de haber quebrantado su tenaz resistencia. Hicimos muchos centenares de prisioneros y hallamos muchos cadáveres abandonados por los rojos. También cayeron en nuestras manos grandes cantidades de material de guerra que ha sido imposible inventariar hasta ahora. En un solo lugar donde quebrantamos la resistencia enemiga tomamos 44 fusiles automáticos».

Se extiende la batalla del Ebro

GANDESA, septiembre 20. (HAVAS).—La batalla del Ebro se extendió esta mañana hacia el Este de los montes de Gaeta. Las tropas nacionales desarrollan el nuevo ataque, que es muy violento, con el concurso de un material de guerra importantísimo, y auxiliada por una flota aérea de más de cien aviones.

Detalles sobre el bombardeo aéreo de Alcoy (Alicante)

ALICANTE, septiembre 20 (HAVAS). — Los informes más completos sobre el bombardeo de que fué objeto Alcoy esta mañana, precisan que los aviones atacantes fueron cuatro bombardeadores y seis «cazas», que volaron a una altura de dos mil metros. La mayoría de las bombas, que fueron unas cincuenta, cayeron en los alrededores de la población, aunque varias alcanzaron edificios del interior de ella.

Entre las seis menos cuarto y las seis de la tarde, las sirenas de alarma anunciaron el paso de dos aviones de observación.

Bombardeos de Denia y de Gandía por la aviación nacional

VALENCIA, septiembre 20. (HAVAS).—El puerto de Denia sufrió hoy siete bombardeos de la aviación nacional. A las dos de la tarde ocurrió un raid contra el puerto de Gandía, sobre el cual una escuadrilla lanzó cuarenta bombas, algunas de las cuales cayeron cerca de un destroyer británico fondeado allí. Los proyectiles no causaron ni daños ni víctimas.

Llama "hinchado" el Presidente al presupuesto que señala el "T. S. E." para la obra del Censo

Deja a la responsabilidad de ese organismo los males que puedan derivarse del acuerdo en que rechazó sus sugerencias económicas. Hace un análisis de los gastos

INSISTE EL JEFE DEL ESTADO EN QUE SEAN LOS MAESTROS LOS QUE TRABAJEN COMO ENUMERADORES

Anoche, en Palacio, se le hizo entrega a los repórters de las siguientes declaraciones del señor Presidente de la República:

Por la prensa de hoy llega a mi noticia el acuerdo adoptado por el Tribunal Superior Electoral, en funciones de Junta Nacional del Censo, que desestima las indicaciones que a estímulos de premiosa e incontrastable realidad, y con fervor patriótico, juzgué oportuno e inaplazable ofrecer al mencionado Tribunal en la exposición que al efecto le remití el 18 de los corrientes.

Sensible es que un Tribunal colegiado de esa categoría se abroquele en un criterio tan notoriamente reñido con el difícil y enojoso trance financiero que en la hora actual sufre la República; y más sensible aún que para repeler de plano las prealudidas observaciones, el Tribunal resigne su decisión en el parecer unilateral del Director General del Censo basado en un intuicionismo ligero y en cálculos y razones que en modo alguno desvirtúan las consignadas en mi referida exposición de 18 del actual, ni justifican o robustecen su tesis en pro del insólito presupuesto de 787,803 pesos, 27 centavos.

Dejo a su más estricta responsabilidad las consecuencias dañosas que tal decisión pueda irrogar al país; a fin de que el consensus general del mismo conozca de manera positiva y concreta en qué consiste la discrepancia existente entre el expresado Tribunal y este Ejecutivo, juzgo preciso hacer una ceñida recapitulación de las consideraciones que me movieron a interesar la reducción del elevado presupuesto fijado en las holgadas previsiones de la Dirección General del Censo, a la cifra de trescientos mil pesos calculada por el legislador.

En primer lugar, salta a la vista que si la previsión legislativa fija un límite respecto del cual prevé la posibilidad de su insuficiencia, y por ello autoriza a sobrepasarlo, tal permisión no ha de ejercitarse caprichosamente o con demasía abusiva, sino de manera racional y lógica, proporcionada y justa, con un cálculo prudente y armonizado con las posibilidades fiduciarias de la Nación. Resulta incongruente e ilógico que el exceso permisible sea de 487. 903 pesos 27 centavos sobre los trescientos mil pesos presupuestados por el Congreso para los gastos del censo electoral. ¡Y esto se hace en los precisos momentos en que la Administración General del Estado, y la opinión pública del país, claman unánimemente por una reducción severa de los gastos públicos, a fin de equilibrar las finanzas oficiales y facilitar al Gobierno el medio adecuado de cumplir los compromisos y deudas interiores y exteriores de la Nación!

En descargo de su tesis, la Dirección General del Censo, con la complacida aquiescencia del Tribunal Superior Electoral afirma que no todo el presupuesto por ambos decidido ha de invertirse en las atenciones a su cargo, lo cual en nada aminora la gravedad de su yerro, porque aun cuando el gasto total previsto no se desembolse, ello no impide que si se estima preciso a él se llegue. Por algo se hace el presupuesto, que en este caso no es otra cosa que la predeterminación de erogaciones probables.

La circunstancia de que la ley confíe a las 131 Juntas Municipales la confección de los Registros Permanentes de Electores, en vez de haberlo sometido a la Dirección General del Censo, nada implica en favor del exorbitante presupuesto que se combate, pues ya en uno u otro supuesto el problema a resolver es de «personal» y sólo de personal, que únicamente se resuelve con verdadera economía y buen sentido práctico de las cosas, mediante la utilización de los funcionarios y empleados de las Secretarías del Despacho, inclusive los profesores de primera enseñanza de las escuelas públicas, tal como lo autoriza la ley de 28 de julio del año en curso, cuya preparación para esa labor no es necesario destacar, aun cuando el acuerdo de referencia parece ignorarla.

Sin embargo, a esta sugestión oponen el Director General del Censo y el Tribunal Superior Electoral el argumento tan disonante como inatinente de que para obtener la colaboración de los servidores del Estado en la obra del Censo Electoral, es de previa necesidad obtener el asentimiento de todos ls partidos y sectores políticos de la Nación, lo que estimo de una ingenuidad impropia de la alta jerarquía del mencionado Tribunal, pues si la ley ha previsto y recomendado tal colaboración, ¿cómo habrán de oponer reparos, eficazmente, las entidades políticas? Y menos aún han de promoverlos el Director General ni la Junta Nacional del Censo, en quienes por razon de sus funciones gravita la obligación ineludible de la observancia de los preceptos legales a los que han de acomodar sus decisiones.

Para que se vea la dispendioso del Presupuesto en debate, me permitiré subrayar, por vía de ejemplo, algunas de las partidas del mismo, tan innecesarias como exageradas: Se crean 5 Secciones y 10 Negociados, con un número total de 210 empleados y un costo de 45.724 pesos 77 centavos en solo tres meses de funcionamiento lo cual resulta excesivo, ya que el trabajo normal de la oficina central del censo no requiere tanto personal, pues la tarea de elaboración del mismo recae principalmente sobre las Juntas Municipales.

De igual manera se consigna la cantidad de 228.621 pesos para pago de enumeradores, que como ya he expuesto anteriormente podría ahorrarse empleándose para ello los servicios de los maestros de instrucción primaria. Y nada se diga de la cantidad de 800 pesos mensuales por concepto de alquiler de muebles para la Oficina Central del Censo, cuya única misión es dirigir la realización del mismo.

Doloroso es para este Ejecutivo constatar la errónea y al parecer irreductible conducta de los organismos rectores del censo electoral: ambos parecen situados en la zona inaccesible de la intransigencia.

Esta Presidencia no será obstáculo para realizar la obra del Censo Electoral; no quiere serlo, y llegará adonde sea preciso para que tal operación se realice como preliminar para la elección de la Asamblea Constituyente, y por ello, sin pérdida de tiempo y adelantándose a posibles contingencias en su oportunidad, en 14 del corriente mes de septiembre dirigió Mensaje al Congreso en cumplimiento de su deber legal dándole a conocer el criterio del Tribunal Superior Electoral con relación a la cuantía del gasto presupuesto que consideró entonces este Ejecutivo, como sigue considerándolo ahora, exagerado en general, e inútil en sus partidas principales. En manos del Congreso, pues, dejo la solución de este asunto y tengan todos la seguridad de que acataré su determinación en este problema con la elevación de miras y el propósito honesto en que se inspiran mis determinaciones todas y en evitación de posibles e irreparables perjuicios a los intereses nacionales, a merced ahora de criterios tan impugnables como el que ampara el hinchado presupuesto de 787,903 pesos, 27 centavos.

ESTRICTO REGIMEN MILITAR APLICADO EN PARIS A CAUSA DE LAS HUELGAS

No ha vacilado el Gobierno en adoptar la medida porque aún subsiste la grave tirantez de las cuestiones internacionales

FUERON A LA HUELGA SIN HABER OIDO AL GOBIERNO

PARIS, septiembre 20. (AP.)—El gobierno francés, viendo que la crisis abierta por las demandas de Adolf Hitler sobre el territorio Sudete de Checoeslovaquia no ha sido arreglada aún, anunció esta noche que pondrá a París bajo el régimen militar a fin de protegerlo contra cualquier raid aéreo.

En realidad se cree que el gobierno por ese medio contrarrestar la huelga de sesenta mil obreros del ramo de construcciones mientras dure la presente tirantez internacional.

La respuesta de Checoeslovaquia a las proposiciones franco-británicas dejan la puerta abierta a la continuación de las negociaciones, según se cree en esta capital, pero no contesta categóricamente si las acepta o rechaza.

En el Ministerio de Estado francés se decía hoy que los ministros plenipotenciarios británico y francés en Praga han recibido instrucciones de pedir al gobierno de Milan Hodza una contestación categórica a las proposiciones franco-británicas antes de que el primer ministro Chamberlain haga el viaje a Alemania.

Un comunicado del Ministerio del Trabajo dice que el Gobierno requisará las fábricas que suministran material para «la defensa pasiva», así como los refugios en contrucción a causa de las demoras causadas por la huelga.

La incautación por parte del Gobierno de los muelles de Marsella el día 6 de septiembre acabó con la huelga de los obreros de aquel puerto, quedando el litoral bajo el régimen militar.

La huelga de los obreros del ramo de construcción estalló el lunes en esta capital por cuestión de diferencias en los salarios en momentos en que el Gobierno solicitaba de los trabajadores que aceleraran la terminación de las obras.

Hoy debe pasar el huracán muy cerca del Cabo Hatteras

Señales de temporal hasta Wilmington. Se espera que perderá su fuerza en el mar

JACKSONVILLE, Florida, sept. 20. (AP).—Un severo huracán tropical que causó inquietud a los residentes de la costa oriental de la Florida anoche, ha rolado hacia el norte, hoy y al parecer perderá toda su fuerza en el mar.

Mientras millares de floridanos, libres ya del peligro, desclavan puertas y ventanas y descubren las vidrieras de los establecimientos, el Weather Bureau ordenaba que se fijaran avisos de temporal a lo largo de la costa, desde Cabo Hatteras a Wilmington, North Carolina.

A las tres de la tarde anunció el Bureau que el arco en dirección al norte continuará durante las próximas treinta y seis horas, por lo que se cree que el vórtice del meteoro pasará al este de Cabo Hatteras esta noche o mañana por la mañana. Se mueve a razón de 17 millas por hora.

LOS CHECOS LLAMAN A LOS HOMBRES APTOS PARA EL SERVICIO A QUE SE ALISTEN EN LA GUARDIA NACIONAL. HAN APELADO TAMBIEN A LAS MUJERES

PRAGA, septiembre 20. (Havas).—La Unión de la Guardia Nacional publicó hoy una apelación invitando a todos los hombres dispensados del servicio militar, para incorporarse a la Guardia Nacional. Invita igualmente a todas las mujeres, especialmente a las que posean ciertos conocimientos técnicos, a ponerse a disposición de las autoridades.

Permiten la salida de los checos

PRAGA, septiembre 20. (Havas.)—La presidencia del Consejo Nacional Checoeslovaco, organización que reúne a los representantes de todos los partidos, se reunió hoy para discutir la situación actual.

La agencia Ceteka anunció hoy, en vista de ciertos informes circulados en el extranjero, que se permite el cruce de la frontera a todas las personas que quieran hacerlo, nacionales o extranjeras, excepto cuando se pruebe que pretenden sustraerse a las obligaciones militares.

A las seis de la mañana de hoy seguía discutiendo el Gabinete de Praga

PRAGA, Checoeslovaquia, septiembre 21. (Miércoles). (Havas).—A las seis de la mañana de hoy, miércoles, continúa reunido el Gabinete checoeslovaco, bajo la presidencia de Benes y del Primer Ministro Hodza. Se cree que la sesión continuará indefinidamente.

CUANTO MAS SE APLACE LA SOLUCION, MAYORES SERAN LAS DEMANDAS DE HITLER

LA PRENSA DE ALEMANIA DICE QUE NO SOLO SE DEBE EXIGIR LA ANEXION DEL SUDETEN, SINO LLEGAR A LA DIVISION DE TODO EL TERRITORIO DE CHECOESLOVAQUIA

HITLER SALIO YA HACIA GODESBERG, DONDE TENDRA LA SEGUNDA CONFERENCIA CON NEVILLE CHAMBERLAIN

HUNGRIA, COMO ALEMANIA, ESTA DISPUESTA TAMBIEN A DEFENDER EL DERECHO DE LOS 700,000 CIUDADANOS SUYOS QUE SE HAYAN SUJETOS AL REGIMEN DE PRAGA

BERLIN, septiembre 20. (AP).—Cada día que se demore en resolver la crisis germano-checoeslovaca aumentará el precio que impondrá Hitler para la solución definitiva del pleito, en opinión de los funcionarios del departamento de Relaciones Exteriores.

«Nuestro Führer está elevando constantemente el precio», dijo un alto funcionario, quien señaló el hecho de que la prensa socialnacionalista pide la division de Checoeslovaquia y no la simple anexión de las regiones sudetes que bordean a Alemania.

Se anunció oficialmente esta noche que Hitler y el primer ministro Neville Chamberlain se reunirán en Godesberg a las [illegible] de la tarde del jueves para continuar las conversaciones que comenzaron el jueves de la semana pasada en Berchtesgaden.

Hitler y su séquito llegaron a Munich en automóviles esta tarde procedentes de Berchtesgaden y tomaron un tren especial que salió pada Godesberg a las 11.10 de la noche.

El ministro de Estado Joachim von Ribbentrop, el subsecretario de Estado Enst Weiszaecker y el intérprete Paul Schmidt figuran en el séquito del Führer.

Más combustible al incendio de la Europa Central se añadió por la agencia oficial de noticias dando cuenta de nuevos choques entre los sudetes y los destacamentos de tropas checoeslovacas en la frontera.

Mientras la DNB informaba acerca de los sucesos turbulentos ocurridos en la frontera, el Führer Hitler recibía en su retiro de Baviera a los enviados de Hungría y de Polonia, con los cuales celebró conferencias acerca de la crisis de Checoeslovaquia.

El jefe del Estado Mayor del ejército húngaro, mariscal Kresztesafischer vino con el primer ministro Dela Imredi y el ministro de Estado Koloman von Kanya para hablar con el Führer y con el ministro de Estado Joachim von Ribbentrop «acerca de la insostenible situación de Checoeslovaquia.»

«La frontera está ardiendo», dice un periódico de Berlín

Un comunicado oficial dice que los líderes húngaros dijeron al Reichsführer que defenderían el derecho de los 700,000 húngaros que habitaban distantas regiones de Checoeslovaquia a determinar el status futuro.

La presencia del jefe del Estado Mayor dió un carácter grave a las conversaciones germano-húngaras, las que comenzaron inmediatamente después que los ministros llegaron por la vía aérea desde Budapest.

El Regente húngaro, almirante Horthy, también se encuentra en Alemania como huésped del feldmariscal Hermann Wilhelm Goering en la Prusia Oriental.

El Embajador de Polonia en Berlín, Joseph Lipski, dió a conocer la posición de Polonia con referencia a los 100,000 polacos que forman parte de Checoeslovaquia.

Con sensacionales títulos la prensa de Berlín ha dado cuenta de los nuevos incidentes de la frontera, todos ellos en las montañas de Silesia, en la parte alemana de la frontera checoeslovaca.

«La frontera está ardiendo», proclama el «Lokal Azeiger».

«Fuego de ametralladoras contra los fugitivos», dice el periódico «Der Angriff», del ministro Paul Joseph Goebbels.

«Praga provoca una situación extremadamente grave», dice el «Boerse Zeitung».

La DNB da cuenta de que una banda de checoeslovacos hizo fuego a los aduaneros alemanes desde una distancia de 450 pies, cerca de Seiderberg, mientras otro destacamento checoeslovaco cruzaba la frontera germana.

Diecisiete guardias alemanes resultaron heridos, según informa la DNB, en Langenbruek, Seithennersdorff y Hirschberg.

Cada sudete que muera, un problema más para Checoeslovaquia

En Berlín un representante del ministerio de Estado declaró que cada alemán sudete que muera durante estos incidentes de la frontera será un problema más con que se encontrará Checoeslovaquia.

Estos incidentes junto con las alegaciones de la prensa sobre atrocidades cometidas por los checoeslovacos con los alemanes sudetes se consideran como cartas de triunfo que utiliza Hitler en caso de que el Gobierno de Praga se niegue a aceptar las proposiciones franco-inglesas sobre la cesión de la región sudete a Alemania.

La campaña que está haciendo la prensa alemana a favor de la división y repartición de Checoeslovaquia se considera como un nuevo sesgo que están tomando los acontecimientos.

Hace unos días los periódicos se limitaban a discutir los métodos posibles para separar las regiones sudetes de Checoeslovaquia como posible solución.

A los ojos alemanes el Sudeten es ya alemán, la región checa al Oeste del río Osla es de Polonia y la parte oriental alrededor de Bratislava de Hungría.

Polonia y Hungría hace dos días parecían no estar muy propicias a ligar sus causas con las de Alemania a fin de hacer presión sobre Checoeslovaquia a favor de sus conciudadanos respectivos.

Pero esta noche el Canciller Hitler parecía estar en posición de decidir la suerte de la República Checoeslovaca y el encerramiento militar de ese país parece inminente si Hungría y Polonia se aprestan a cooperar.

Alemania protestará por las violaciones de la frontera

Cuando Hitler y Chamberlain vuelvan a reunirse el Reichsführer estará en posesión, según los observadores, de la mayoría de los triunfos.

El Gobierno alemán anunció que su ministro en Praga había recibido instrucciones de formular una «enérgica protesta» contra las supuestas violaciones de la frontera realizadas por las tropas checas en Seidenberg.

Además del incidente de Seidenberg la agencia oficial de noticias informó que catorce alemanes sudetes, diez mujeres y cuatro niños que intentaban cruzar la frontera para internarse en Alemania fueron objeto de un tiroteo por parte de los guardias checos, al que contestaron los elementos sudetes, con lo que los fugitivos pudieron llegar sanos y salvos.

La estrategia alemana parece consistir en dejar que los miembros del cuerpo de voluntarios sudetes creado por Henlein luche en la frontera con los guardias checoeslovacos, sin envolver en el asunto oficialmente a los soldados del ejército alemán.

Alemanes, polacos y eslovacos huyen por temor a las represalias

VARSOVIA, septiembre 20. (Havas).—Varios centenares de polacos, alemanes y eslovacos cruzaron el lunes y hoy la frontera checo-polonesa, siendo conducidos inmediatamente a varios campamentos de refugiados que las autoridades locales han organizado en las proximidades de la ciudad limítrofe de Cieszyn (Teschen), especialmente en Ustronie. Todos los llegados a suelo de Polonia dicen que huyeron por temer las represalias de los funcionarios y jefes checos, y sobre todo para impedir que se les incorporase al ejército de la nación vecina.

Según informes obtenidos en fuentes polacas, los guardias de la frontera checoeslovaca dispararon sobre diversos grupos de prófugos, matando a uno de éstos e hiriendo a varios. Por otra parte se ha sabido que los polacos que residen en la mitad checa de la ciudad de Cieszyn (Teschen) y que pretendieron aproximarse a la línea divisoria para presenciar la manifestación celebrada en la mitad polonesa pidiendo la anexión del distrito a Polonia, fueron obligados a retroceder por las tropas checoeslovacas, a bayonetazos y culatazos.

(VEASE MAS INFORMACION EN LA ULTIMA PAGINA)

M.E.C.D. 2016

EL T. S. E. INSISTE EN QUE ES NECESARIO MANTENER LA CUANTIA DEL PRESUPUESTO DEL CENSO ELECTORAL

POLITICA y POLITICOS

UNA SORPRESA

La elaboración del Censo Electoral tropieza, desde que se promulgó la Ley, con obstáculos insuperables. El obstáculo del costo inevitable; el obstáculo del tiempo urgente para las enumeraciones; y el obstáculo de las aspiraciones políticas de todos los sectores; sin excepción, que, so pretexto de participar en la inspección, quisieran también participar de la nómina, botón de muestra que se ofrece a la consideración del ciudadano ingenuo.

Y el Honorable Presidente de la República tuvo una idea de gran acierto, al sugerir que se encargara a los maestros de los trabajos de la enumeración ciudadana, por razón de su independencia política, de su condición de funcionarios inamovibles y de cuerpo de servidores que puede considerarse, como ninguno, de cultura superior, dentro del medio, además de otras razones de peso, como es el hecho de que, por el contacto con el niño, cada maestro conoce perfectamente bien a todas las familias de sus respectivos términos.

Tan oportuna y acertada es la sugerencia del Coronel Laredo Bru, que el Partido Demócrata Republicano ha hecho pública una nota de elocuente adhesión al documento que el Honorable Presidente dirigió al Director General del Censo.

Con este escrito, el Jefe del Estado ratifica una vez más su deseo de eludir dificultades al camino de la Constituyente y el partido del General Menocal responde a la sana y leal intención patriótica del Presidente con una aprobación amplia, y aun entusiasta, que constituye una reiteración de confianza y una coordinación en lo elevado de las miras políticas, entre el Gobierno y sus opositores más caracterizados.

«El Partido Demócrata Republicano (dice el manifiesto) acepta la participación del Magisterio, dependiente de la Secretaría de Educación, por la circunstancia de ser funcionarios inamovibles, de carácter técnico ajenos a las luchas partidaristas, de superior preparación intelectual y moral y porque integrado por elementos que han hecho de la educación un sacerdocio, se le ofrece la oportunidad, ante la propia nacionalidad que le confía sus hijos, de realizar un gran servicio a la Nación creando un empadronamiento honesto de los ciudadanos, en tal forma que la ciudadanía se halle en disposición de hacer sentir el peso de su voluntad real por la acción directa y responsable de los educadores».

Los demócratas, después de estas elocuentes frases, dejan constancia de su sentimiento por la necesidad que habría, si se adoptara la proposición presidencial, de extender las vacaciones de la infancia hasta que sus maestros dieran cima a la obra trabajosa y difícil que se echaría sobre ellos, pero el Directorio Nacional del Partido considera el sacrificio como mal menor habida cuenta del gran servicio que prestaría el Magisterio a la ciudadanía.

El voto de los «menocalistas», no cabe duda que es de calidad y que contiene alteza de miras, puesto que entraña un absoluto desinterés político y sólo se inspira en apoyar al Gobierno en un propósito de economía para la Hacienda y en un ansia de lograr que el Censo sea un instrumento puro.

Pues, no obstante, el Tribunal Superior Electoral ha persistido en su criterio cerrado de realizar las enumeraciones con personal político y con el costo de su presupuesto ascendente a $800,000.00. Y el propio Director General del Censo, elegido entre la Magistratura como garantía de personalidad ausente de la Política, echa sobre el Presidente de la República posibles rencores, alienta los apetitos políticos y se convierte en agente de la politiquería al opinar que la determinación o propuesta presidencial no es grata a los políticos, y que son éstos los que «deben» resolver.

Nada más sorprendente para la Opinión Pública, que el Tribunal Superior Electoral y, lo que es más grave, el Director General del Censo, se muestren partidarios de gravar el Tesoro con ochocientos mil pesos a cambio del halago a los políticos (aunque por la actitud del PDR ya vemos que se equivocan) presentándolos como desposeídos por el propio Presidente.

Por fortuna, la diafanidad de los procedimientos del Gobierno hizo que los partidos, lesionados por la necesidad del reajuste en la máquina administrativa del Estado, se decidieran a colaborar con el Poder aceptando, «sin dificultades» (frase del Presidente) el sacrificio que a cada uno pudiera alcanzar. Nos hemos hecho eco, aquí mismo, del plausible gesto de los legisladores, ofreciéndose, en primera línea, a cualquier limitación en sus intereses, personales o políticos. Y después de asumida tan generosa actitud en bien de los intereses generales de la Nación, después del magnífico ejemplo que los legisladores (la representación política más interesada) ofrecieron a sus masas partidarias y al pueblo todo, el afán «político» del Tribunal Superior Electoral de mantener un presupuesto alto (juzgado excesivo por el Presidente) y el demostrado por el Director del Censo para manejarlo, ha sorprendido, tanto como la rectitud presidencial ha satisfecho.

JOAQUIN ARISTIGUETA

"Es patriótico ayudar al Gobierno en su aspiración de que se haga el Censo electoral"- Dr. J. Ochotorena

Este miembro del TSE, en su voto particular, sostiene que se deben de tener en cuenta las sugerencias hechas por el Presidente para limitar todos los gastos censales

Ampliando nuestra información sobre el acuerdo del Tribunal Superior Electoral, no aceptando las sugerencias del señor Presidente de la República para que sea reducido a trescientos mil pesos el presupuesto del Censo Electoral, damos a conocer el voto particular del miembro exoficio del expresado Tribunal, doctor Joaquín Ochotorena, y el cual havenido sustentando el criterio de la rebaja desde el día primero de los corrientes, al discutirse e' montante de los presupuestos. Basa el doctor Ochotorena su referido criterio en los fundamentos que pasamos a exponer:

Voto particular

El miembro ex-oficio que suscribe, Joaquín Ochotorena y Roque, inconforme con la opinión de la mayoría, en lo tocante a la modificación del presupuesto de gastos del Censo Electoral a que se contrae la Ley de 28 de julio último, por estimar que ha debido atenderse la sugerencia del Jefe del Poder Ejecutivo y reconsiderarse el acuerdo de este Tribunal de fecha primero de los corrientes, modificándose el presupuesto aprobado dejándolo reducido a la cantidad de trescientos mil pesos, salva su voto por los siguientes fundamentos:

PRIMERO: Porque como muy bien señala el señor Presidente de la República en su comunicación de fecha diez y siete del actual, dirigida a este Tribunal, la situación difícil que confronta el erario público con la escasez de numerario, y que este miembro hizo resaltar en los fundamentos de su Voto Particular formulado en contra del acuerdo de este Tribunal de fecha primero de los corrientes, aprobando el presupuesto de gastos elevados por el Director General del Censo, no permite que el Tesoro Público haga una erogación de más del doble del crédito concedido para las atenciones del Censo por la citada Ley.

Ante esa imposibilidad que es de todos conocida y de la que no podemos sustraernos por el imperativo categórico de la realidad, resulta de ineludible y patriótico deber cooperar en los actuales momentos con el Gobierno a fin de que de todos modos se lleve a efecto el Censo Electoral dentro de la mayor economía, introduciéndose en todas las partidas las rebajas que aconsejan la prudencia y el buen juicio.

SEGUNDO: Que siendo el capítulo de personal que figura en el presupuesto aprobado el de mayor ascendencia, y hallándose autorizado el Director por el artículo once para nombrar en comisión para todos los cargos del supradicho censo a empleados y funcionarios de todas las Secretarías de Despacho, no es posible ni aconsejable hacer abstracción absoluta de esa facultad excepcional dejando de utilizar en esas labores a los citados empleados públicos; sin que sea atendible el argumento de la mayoría de que tal designación pudiera traer aparejada la desconfianza en los partidos y agrupaciones políticas, ya que el inciso «H» del artículo séptimo de la mencionada Ley impone a este Tribunal la obligación, y lo faculta para fiscalizar todos los trabajos de Censo a fin de asegurar la pureza del mismo, pudiendo a esos efectos tomar cuantas medidas fueren procedentes.

TERCERO: Que dentro del ámbito de independencia de que se halla investido este Tribunal Superior, en lo que respecta al Censo, no cabe duda alguna que entre sus facultades se encuentra no sólo la de tomar acuerdos, modificarlos, alterarlos, sino también la de reconsiderarlos; y del mismo modo que pudo en armonía con el artículo ciento quince de la precitada Ley, modificar el presupuesto de gastos elevados por el Director del Censo, hoy que conoce por el propio Poder Ejecutivo de la falta de numerario en el Tesoro Nacional para afrontar un presupuesto superior a trescientos mil pesos, con mayor razón puede y debe reducirlo a fin de que el Gobierno le sea viable dar cumplimiento a sus obligaciones, y en tal sentido debe volver este Tribunal sobre sus propios pasos, que es lo juicioso y discreto, modificando el presupuesto aprobado introduciendo en el mismo todo género de economías, ya que de no ser así quedarían por el Gobierno incumplidas obligaciones tan sagradas como es la de abonar a sus servidores el pago de sus haberes.

Y por último, quiere dejar sentado el disidente que se halla inspirado como siempre en el más puro sentimiento humanitario; y que sus deseos seran proporcionar a todo aquel que se encuentra sin trabajo los medios honrosos de mitigarle su triste situación; pero tampoco se le escapa que sería perjudicial a esos mismos necesitados, que a sabiendas se les mandara a trabajar cuando tiene conciencia de que ha de resultar imposible el pago de sus sueldos».

PALACIO

El Jefe del Estado recibió en audiencia al doctor Maximiliano Smith, Fiscal del Tribunal Supremo de Justicia y Presidente del Instituto Nacional Antituberculoso.

Cuando el doctor Smith abandonó el despacho presidencial informó a los reporters que en breve comenzará a elevarse en los Topes de Collantes la armazón de acero y concreto destinada al sanatorio para tuberculosos que se construirá en dicho sitio, habilitado para albergar a ochocientos enfermos.

Dijo que el Estado posee en Topes de Collantes unas diez caballerías de tierra que bien pudieran ser parceladas en solares, a fin de que en ellos fabriquen sus casas los enfermos que dadas sus condiciones económicas no tengan necesidad de ingresas en el Sanatorio. Las construcciones se harían mediante un plan dirigido a fomentar una nueva ciudad en Topes de Collantes.

Añadió el doctor Smith que en Cuba existen unas treinta mil personas enfermas de tuberculosis, de las cuales hay cinco mil que son incurables, debiendo el Estado evitar, por medio de sanatorios, el aumento de la población tuberculosa.

Dijo finalmente que en Puerto Boniato, cerca de Santiago de Cuba, se está construyendo ahora un Sanatorio Antituberculoso.

Las Colonias Infantiles

Para interesarse en favor de las atenciones del Gobierno por las Colonias Infantiles que funcionan en el país, conferenció ayer con el Jefe del Estado la señora Carmen Ledón de Mendieta, distinguida esposa del coronel Carlos Mendieta, ex Presidente de la República.

El campeonato mundial de ajedrez

Con el Secretario de Hacienda se entrevistaron ayer en Palacio el Senador Calvo Tarafa y el campeón de ajedrez José Raúl Capablanca.

Ambos gestionaron con el doctor López Castro la situación de un crédito de cinco mil pesos aprobado por el Congreso para financiar la concurrencia del señor Capablanca, en representación de Cuba, al Campeonato Mundial de Ajedrez que tendrá efecto en Holanda durante el mes de noviembre próximo.

El Secretario prometió prestarle su mayor atención a esa demanda.

Declaró anoche la Alta Cámara que el derecho a la libre emisión del pensamiento no puede ser limitado

Los Poderes Públicos no lo pueden hacer, pues contra los excesos procede la acción ante los Tribunales. El doctor Lucilo de la Peña retira su renuncia y pide se le enjuicie

Declaró anoche el Senado que el derecho fundamental de la ciudadanía que consagra la libre emisión del pensamiento, no puede ser limitado en su ejercicio por ningún acto de los Poderes Públicos, y que en su virtud el más cabal respeto debe amparar dicho derecho, contra los execesos del cual únicamente proceden las correspondientes acciones ante los Tribunales de Justicia.

La mención conteniendo dicha declaración fué aprobada, por unanimidad, cerca de las nueve de la noche de ayer, y se produjo con motivo de la clausura del periódico «La Prensa».

Se encntraban en esos momentos en el hemiciclo los senadores Verdeja, que presidía, del Pozo, Albanés, Saladrigas, Cuervo Barrena, del Cristo, Recio, Gutiérrez, Zaydín, Campanería, Casabuena, Calvo Tarafa, Suárez, Capestany, Rivero, Loret de Mola, López, Ferro, Acosta y Pedraza.

Precedió a dicho acuerdo un debate sobre la primitiva moción presentada por los senadores Zaydín y Gutiérrez en el que participaron ols senadores Rosell, Zaydín, Casabuena, del Cristo y López.

Inmediatamente después que el doctor Santiago Verdeja hubo informado del resultado de la entrevista celebrada por una comisión de senadores con el Presidente de la República, señalando que éste había manifestado que «La Prensa» había cometido excesos y que por ello la había clausurado, el doctor Zaydín se extendió en consideraciones sobre la clausura y la ocupación de dicho periódico, haciendo resaltar que constituían la violación del derecho de propiedad, base de la comunidad civil.

Hizo la historia de otras clausuras y de la actitud del Tribunal Supremo de Justicia, oportunidad que aprovechó el senador Gutiérrez para intercalar algunas frases irónicas, y terminó pidiendo los votos de sus compañeros.

El senador José A. Casabuena entonó la defensa de los derechos garantizados por la Constitución y declaró que si el Senado de la República no oía su voz, entonces podían retirarse de la comisión mixta del código electoral para los comicios de constituyentes, pues cómo habían de trazar normas para llegar a la promulgación de una nueva Constitución si no eran capaces de pedir el acatamiento de la que nos rige.

Y se sumó a la petición del doctor Zaydín y dirigió, como líder del comité parlamentario de la Mayoría, un ruego en ese sentido a sus compañeros de comité.

Y el senador Gonzalo del Cristo, hablando a nombre del Partido Social Demócrata, manifestó que cuando el Senado se producía como en la noche de ayer, se podía decir que cumplía valientemente con su misión constitucional. Los hechos, no las palabras, son los únicos capaces de mantener la armonía de los poderes, agregó, para terminar diciendo que en la primera tarde en que se abordó el asunto él había mantenido el criterio de que la clausura de cualquier periódico debe ser dispuesta por los tribunales de Justicia en los casos previstos por la Constitución y las leyes.

Por otra parte el senador Germán S. López apuntó que el Presidente de la República tenía la responsabilidad de mantener el orden y que había obrado precisamente para mantener la paz y el orden públicos.

Manifestó asimismo que la Constitución no permitía sobrepasar los límites del respeto y que los presidentes que más habían respetado las libertades públicas habían tenido que apelar a dichas medidas.

Llamó la atención sobre la forma en que se había producido el líder del comité parlamentario de la Mayoría y pidió un receso de diez minutos para que se reuniera dicho comité siendo apoyado por el propio Casabuena y por el senador Recio, que aclaró no obstante que era partidario de la libertad de la prensa.

Antes de reanudarse la sesión hubo un cambio de impresiones del Pleno del Senado y en el hemiciclo se aprobó la moción a que antes hacemos referencia.

Y Casabuena agradeció a unos y a otros, mayoritarios y minoritarios, la forma en que se habían producido y señaló que el propio senador Germán López había sido un factor de conciliación.

Se acordó asimismo que Germán López sustituyese al senador Dolz en las comisiones permanentes a que aquél pertenecía y que el senador Ricardo Campanería sustituyese al senador José Manuel Gutiérrez en la Secretaría de la Minoría de la Alta Cámara mientras durase la licencia concedida ayer mismo a este último.

La proposición de ley derogando los decretos que se refieren a la prensa y la petición de datos formulados por los senadores Zaydín y Gutiérrez quedaron sobre la mesa para ser tratados en la sesión ordineria de hoy.

Y en una sesión secreta se aprobó el cambio de destino entre el doctor Emilio Núñez Portuondo y el doctor Alberto Díaz Pardo, Ministros de Cuba en Panamá y en el Perú, respectivamente.

Retira Lucilo su renuncia y demanda una sesión en que se le enjuicie

Ha retirado el doctor Lucilo de la Peña su renuncia del acta de senador para demandar una sesión pública extraordinaria en que se le enjuicie y responder personalmente de todo lo habido y por haber.

La carta que ha dirigido con tal motivo al Presidente del Senado, doctor Santiago Verdeja, dice a la letra:

Doctor Santiago Verdeja, Presidente del Senado, E. S. M.

Señor:

Sin tregua contesto la comunicación que usted me dirije, transcribiendome acuerdos de ese Cuerpo, en relación con mi renuncia. No puedo mantenerla bajo el peso de inculpaciones, omitiendo la réplica con creta a cargos más o menos velados. Esa decisión parecería una fórmula evasiva, irresponsable.

Retiro terminantemente mi renuncia del acta de Senador, para demandar una sesión pública extraordinaria en que se me enjuicie, y responder personalmente de todo lo habido y por haber.

De usted atentamente,

(f) **Lucilo de la Peña Cruz**

La Habana, septiembre 15 de 1938.

El doctor Lucilo de la Peña, como se recordará, renunció a su acta de senador al comenzar una sesión ordinaria de la Alta Cámara, indicando que lo hacía para que no se le involucrase con nada ni con nadie y que pasaba a ocupar su viejo puesto en las tribunas de la prensa.

NO SE DICTO AYER EL FALLO ELECTORAL ESPERANDOSE QUE LO SEA ESTA TARDE

Materialmente fué imposible a la Sala de lo Contencioso administrativo y de Leyes Especiales del Tribunal Supremo dictar ayer la sentencia, ya acordada, resolviendo el proceso electoral habanero.

Esa imposibilidad material se debió que dicha Sala se ha adentrado en el estudio de algunos de los numerosos colegios que son objeto de la impugnación del señor José Manuel Castillo, y las más recientes noticias recogidas son de que han sido separados varios colegios para estudiarlos más detenidamente aún, estudio que terminará hoy. Por lo que es muy posible que se conozca la sentencia en las últimas horas de la tarde.

Solicitan la Cruz de Céspedes para 3 viejos educadores

La Junta de Superintendentes, en su última reunión, determinó dirigirse al Secretario de Educación, Dr. Fernández Concheso, para que recabe del Gobierno que se conceda la Cruz de Carlos Manuel de Céspedes a los doctores Heliodoro García Rojas, Evelio Rodríguez Lendián, y Alfredo M. Aguayo, en premio a los múltiples servicios que han prestado a la enseñanza.

Fué formulada la proposición por el doctor Luis Alonso, Superintendente de Escuelas de Matanzas, con miras a que le sean impuestas dichas condecoraciones el día 10 de octubre, en que se conmemora el Grito de Yara.

González Quintana, Inspector de Escuelas Privadas

Ha sido designado Inspector provincial de escuelas privadas el doctor Manuel González Quintana, Asesor técnico de la Superintendencia de Escuelas de la Habana.

Se trata de un verdadero reconocimiento de sus méritos y de un premio a sus servicios.

Las Comisiones para los otras Enseñanzas

En la presente semana quedarán designadas las comisiones reorganizadoras de la enseñanza secundaria y de las especiales.

El doctor Fernández Concheso lo declaró ayer así y el Director de la Enseñanza, doctor José María Velázquez, está laborando activamente en la integración de las mismas.

IMPORTANTE REUNION POLITICA EN BOLONDRON

Invitados por el Sr. Bernardo Charriz asistirán a un almuerzo político en Bolondrón varias personalidades del Sur de la Provincia de Matanzas. Entre éstas el Sr. Juan Luis Seoane, Alcalde de Alacranes y el Presidente del Ayuntamiento; el Alcalde de Unión de Reyes, Luis Díaz y el señor Juan Bango Valladares; el Mayor de Cabezas, Eusebio Aguirre; y el de Pedro Betancourt, señor Manuel Camarasa, con el Presidente del Ayuntamiento Sr. José Alvarez Suárez.

Por las noticias que nos llegan respecto de esta reunión podemoc anticipar que los Alcaldes de la parte sur de la Provincia de Matanzas se unirán en un fuerte block para defender los intereses políticos de sus términos ya que la mayoría de ellos están en posesión de los alcaldes de esos términos.

Cuando se verifique este acto político, que puede tener trascendencia, informaremos de él a nuestros lectores.

NARCISO MORAN

Ya restablecido de la dolencia que le mantuvo largos días imposibilitado, ha reanudado sus habitales actividades el señor Narciso Morán Benavides, representante por esta provincia y conocido político nacionalista.

El señor Morán que esta semana concurrió a la Cámara, se promete acometer una amplia labor legislativa.

EL CND CAMERAL

Para hoy está convocado el comité parlamentario del Conjunto Nacional Democrático en la Cámara.

Se estima que en la junta de hoy, para la que se asegura el quorum, serán tratadas cuestiones presupuestales.

EL TRIBUNAL CONFIA EN QUE EL GOBIERNO COMPRENDERA LA URGENCIA DE HACER EL CENSO

Agrega que si escogiera a los maestros públicos, habría de producirse un daño al Estado al tener que suspenderse el actual curso escolar. Texto íntegro del acuerdo tomado

Como anunciamos, el Tribunal Superior Electoral, envió ayer al Presidente de la República el escrito por el cual aduce diversas razones para no aceptar las sugerencias del Jefe del Poder Ejecutivo sobre la reducción del presupuesto del Censo Electoral y el empleo de maestros y empleados públicos en esas labores.

Dice así, textualmente, el referido escrito:

«Al Honorable señor Presidente de la República.

«El Tribunal Superior Electoral ha recibido y ha estudiado cuidadosamente la comunicación que el señor Presidente de la República le ha enviado, con fecha 17 del mes actual, en la cual expone las dificultades de orden económico que a su juicio hacen imposible llevar a cabo el acuerdo adoptado por este Tribunal aprobando el presupuesto, ascendente a $787,803.27, que ha de regir para el Censo Electoral ordenado por la ley de 28 de julio del presente año, tal como quedó redactada por la ley promulgada el día siguiente. Asimismo, indica el señor Presidente, en su referido escrito, la necesidad de reducir dicho presupuesto a la cantidad de $300,000.00 autorizada por el artículo 115 de la mencionada ley, y propone a tal efecto que se nombren Maestros Públicos de Instrucción Primaria y empleados de las Secretarías del Despacho, para que realicen las operaciones del Censo.

El Tribunal entiende, que la citada comunicación no tiene otro alcance que el de hacer determinadas indicaciones en el patriótico empeño que guía al señor Presidente, de esclarecer un problema de tanta trascendencia como la confección del censo, ya que él mismo conoce que este organismo goza de plena autonomía en el ejercicio de sus funciones de acuerdo con la repetida ley.

El Tribunal se da perfecta cuenta de la difícil situación económica en que se encuentra el erario público y del problema que ella representa para el Gobierno; pero confía en que éste comprenderá, a su vez, de un modo exacto, la obligación moral y legal en que aquél se halla de llevar a cabo las operaciones del censo, en la forma prevenida por la ley que lo regula, y de acuerdo con las aspiraciones del pueblo cubano, que de modo unánime han venido manifestándose desde hace largo tiempo.

Si el Poder Ejecutivo no posee medios económicos suficientes para que el censo se efectúe de un modo acertado, es a él y al Poder Legislativo a quienes compete encontrar la adecuada solución; y la misión de este Tribunal se reducirá, en lo que a ello respecta, a cumplir simple y llanamente lo que dispone la ley. En caso de no haber fondos suficientes ni manera de arbitrarlos, la grave consecuencia que lógicamente de ahí se derivaría, podría ser que no se efectuara el censo, pero nunca llevar a cabo éste en forma defectuosa. La aludida solución hubiera sido factible mientras el Congreso discutía la Ley del Censo, pero resulta prácticamente imposible buscarla por este Tribunal, ahora, en que el presupuesto ha sido aprobado desde hace 20 días, y cuando de conformidad con el estado en que se encuentren las operaciones del censo, sufrirían éstas un evidente entorpecimiento, si se adoptasen las medidas que el señor Presidente sugiere. Aún está, sin embargo, en situación, el Poder Ejecutivo, de dirigirse al Legislativo, a fin de que dicte aquellas normas que sean pertinentes para lograr que el censo resulte lo más económico posible.

La suma de $300,000.00 fijada por el artículo 115 de la ley no constituye un límite a los gastos del censo, ya que no solamente autoriza dicho precepto la aprobación de créditos ulteriores para cubrir el presupuesto, en cuanto excediere del aludido importe, sino que faculta al Director General para hacer los pedidos de fondos necesarios correspondiendo a este organismo fijar, como lo ha hecho, la cuantía del propio presupuesto.

No es excesiva dicha cuantía. Había dos modos de confeccionar el presupuesto: basarlo en un cálculo mínimo, o fundarlo en un cálculo máximo. El primero hubiera constituído un procedimiento engañoso, pues prácticamente habrían sido indispensables constantes modificaciones del importe primeramente acordado. El segundo era el más prudente y por eso fué adoptado por el Tribunal, a reserva de procurar por todos los medios a su alcance gastar menos de la ascendencia fijada. Por eso, al remitirse al señor Presidente el presupuesto se hizo constar de modo claro y así se consignó en acta, que su aprobación no impedí. su reducción práctica y que aunque era irrealizable, determinar en una forma precisa lo que efectivamente habría de gastarse, teniendo en cuenta las peculiaridades de todo censo, el Tribunal se proponía—intención que ahora reafirma—llevar a cabo las mayores economías posibles, no escatimando ningún esfuerzo para el logro de tal propósito.

Por sólo citar un ejemplo de esas posibles economías, en el capítulo del presupuesto correspondiente a este Tribunal y cumpliendo un precepto de la Ley del Censo, se incluyó una partida relativa a veinte inspectores para cuidar la impresión de las cédulas y para las denuncias que en lo futuro se presenten. Hasta ahora han sido designados únicamente seis inspectores, cuya función durará lo que dure la confección de las cédulas. Y el Tribunal, deseoso de atender en lo que esté a su alcance las indicaciones de la Presidencia, tendrá presente, cuando llegue el instante oportuno, el artículo 64 de la referida ley, que lo autoriza para utilizar los servicios de los auxiliares del Poder Judicial.

La cantidad de enumeradores señalada en el presupuesto se debe a lo siguiente: la ley exige en sus artículos 99 y 96 a cada enumerador que realice setenta y cinco enumeraciones en los distritos urbanos y cincuenta en los rurales; pero al propio tiempo preceptúa, que en caso de no poder realizarse tales enumeraciones en las ocho horas de jornada por ella establecida, se consignarán los motivos de esa imposibilidad; deduciéndose de ahí que en múltiples casos se les abonarán a dichos empleados las dietas ordenadas por el Legislador, aunque no rindan el trabajo por el mismo dispuesto, lo cual ocasionará un gasto mayor en las operaciones de la enumeración.

Pero es más: en el presupuesto figuran partidas relativas al personal de la Dirección General, al de las Juntas Electorales y a los enumeradores, a las que cabe llamar eventuales, porque como tales aparecen en él, y que únicamente serán gastadas si fueren indispensables. Esas partidas suman $244,000.00 y, por tanto, el presupuesto efectivo es de $543,403.27. En caso de que se hiciese preciso utilizar los expresados conceptos, el Tribunal se lo comunicaría al señor Presidente, para lo que fuere procedente.

No desconoce el Tribunal Superior Electoral la facultad que le concede la Ley del Censo de valerse de los empleados de las Secretarías del Despacho, en su confección. Espontáneamente ha aprobado varias designaciones hechas por el Director, y su actuación pasada en ese sentido marca la norma de su actuación futura. Pero el Tribunal entiende que es diferente nombrar a esos empleados en aquellos casos en que las circunstancias lo exijan, que realizar el Censo única y exclusivamente con ellos. Si tal hubiera sido el criterio del legislador, lo habría hecho constar en términos categóricos, estableciendo, desde luego, con ello, un precepto de carácter inusitado.

Tampoco niega este organismo que entre los funcionarios de las Secretarías del Despacho figuran innumerables personas honorables y capacitadas. Cree, no obstante, que a dichas personas no se les debe obligar a que cumplan sus deberes en el censo con un riesgo potencial para sus intereses individuales. Estima que nombrarlas ofrece la dificultad de que tendrían al mismo tiempo dos jefes a que obedecer. Y entiende, en fin, que las aspiraciones colectivas a que antes se ha aludido, no se satisfarían con una solución de esa índole. Lo que se desea por los partidos y por los sectores políticos, es, precisamente, que el Censo se lleve a cabo sin contacto alguno con el Gobierno para evitar suspicacias que aun siendo infundadas, impedirían su normal desenvolvimiento y la efectuación de su lógica consecuencia: la Asamblea Constituyente. El proceso, para llegar a nuestra futura Constitución, parece exigir, como prenda de garantía, que los gobernantes de la República, como un primer paso, se impongan los sacrificios necesarios para que la confección del censo se lleve a cabo con entera independencia.

El problema se complica si se pretende que los enumeradores sean Maestros Públicos, porque ninguna función es de mayor responsabilidad que la de enumerar. Además, si se suspende el curso escolar, como el señor Presidente propone, se produciría un indiscutible daño al alumnado, con grave quebranto para la enseñanza del Estado. Y como haciendo un cálculo prudencial, cabe estimar que harían falta varios miles de individuos, para efectuar el censo se desorganizarían totalmente las oficinas públicas al separarse de la Administración, aunque sea temporalmente, a una tan grande cantidad de empleados.

Por otra parte, la suspensión proyectada pudiera estar en contradicción con la Ley Escolar de 18 de julio de 1909, en cuyo artículo 49 se ordena que sólo dejarán de funcionar las Escuelas Públicas en los días que la ley declare de fiesta o de duelo nacional, así como también el 27 de noviembre de cada año, y los días que acuerde, accidentalmente, el Secretario de Educación. Y aun cabe añadir que, según el artículo 223 del Reglamento General de Instrucción Primaria de 12 de agosto de 1922 el ejercicio del Magisterio es incompatible con cualquier empleo o destino público, y que el artículo 206 del propio Cuerpo Legal, prohibe a los Maestros ejercer profesión, comercio u oficio que les impida atender debidamente a las obligaciones inherentes a su cargo.

La Ley del Censo regula la forma en que han de ser nombrados los enumeradores, deduciéndose, de sus preceptos que éstos han de ser designados por el Director General, entre los aspirantes que figuren en las planillas, elevadas por las Juntas Municipales, no solamente porque la misma ley requiere, implícitamente, una convocatoria para los que aspiren a ocupar dichas plazas, sino también porque el último párrafo de su artículo 25 dispone literalmente que «el Director del Censo, con vista de las planillas recibidas de las Juntas Municipales Electorales nombrará los enumeradores correspondientes». Y no es lógico admitir, que la autorización que el artículo 11 de la ley concede al Director para designar en comisión empleados de las Secretarías del Despacho, sea motivo suficiente para impedir que el legislador permita al propio Director y a este Tribunal, alterar el régimen establecido para la selección de los empleados encargados de la realización del censo. Por todas esas razones, y aun prescindiendo de analizar si los Maestros son empleados de las Secretarías del Despacho a los que únicamente se refiere la Ley este Tribunal, consciente de la responsabilidad que contraería, al dictar una resolución de tanta transcendencia, como la que se le sugiere por el señor Presidente no puede decidirse a imponer a los miembros del Magisterio una misión tan ajena a sus elevadas funciones, y que quebrantaría, posiblemente, uno de los valores morales en que se asienta la República.

Aun aceptando las sugerencias del señor Presidente de la República, nombrando funcionarios de las distintas Secretarías del Despacho, para los cargos de enumeradores, empleados de Juntas y de la Dirección General el Presupuesto excedería de todos modos, de la suma de $300,000.00 que se propone como gasto máximo para todas las operaciones del censo, de conformidad con los cálculos que a tal efecto se han hecho por el Tribunal.

Si se admitiesen las indicaciones del señor Presidente de reducir el presupuesto a la suma de $300,000.00 la Dirección General del Censo se vería obligada a designar, y este Tribunal a aceptar, única y exclusivamente a funcionarios públicos, para las expresadas labores del censo, pues tan reducida cantidad no deja posibilidad alguna para escoger personas que no desempeñen cargos en las Secretarías del Despacho. De tal modo, quedarían enervadas las facultades de la Dirección y del Tribunal, para nombrar el personal que estimaren idóneo para las operaciones del censo; aparte de que la facultad concedida por el artículo 11 de la Ley del Censo, a la Dirección General, resultaría, de hecho, convertida en la obligación de designar para la generalidad de los cargos, a empleados públicos, afectando, medularmente, la libertad de acción que ha querido otorgársele a dicha Dirección, como una garantía de las funciones que se les han confiado.

Todas esas consideraciones, que tanta trascendencia tienen, para la confianza pública en las labores del censo, han producido en este Tribunal la impresión de que es muy grave la responsabilidad que contraería, de seguir criterios distintos, de aquellos que han orientado la confección del presupuesto que en su oportunidad elevó al señor Presidente de la República.

Por todo lo expuesto, el Tribunal se ve impelido a no aceptar las sugerencias del señor Presidente de la República y le reitera la solicitud que ya le ha hecho en cuanto a elevar al Congreso, un mensaje acompañando el presupuesto aprobado por este organismo para la confección del censo, a fin de evitar los perjuicios que ocasionaría las labores del mismo, la demora en la confección de los créditos pedidos.

El Tribunal comprende la importancia del problema que con su comunicación le presenta el señor Presidente; pero de igual modo aprecia el deber en que se encuentra ante el país entero, y ante la propia conciencia de sus miembros de ejercer las atribuciones que le están conferidas por la ley. Cumpliendo ese deber, el Tribunal coopera, en la medida de sus fuerzas, al encauzamiento de la vida política nacional, y al logro de los propósitos que animan al señor Presidente, de que se celebre cuanto antes una Asamblea Constituyente, con garantías plenas para todos los ciudadanos y para todos los partidos que en ella se propongan intervenir. Y en cumplirlo persistirá, convencido de que su actitud será debidamente apreciada por el Poder Ejecutivo y por aquellos a quienes afecte el mejoramiento de la vida nacional.

De usted con la mayor consideración,

(Fdo.) **Dr. Gregorio de Llano, Presidente»**.

MOVIMIENTO POLITICO

Debido a que el mal tiempo impidió la celebración del anunciado mitin de la Conferencia de Sectores en Matanzas, allí se entrevistaron con el doctor Pelayo Cuervo y sus acompañantes los siguientes miembros del Demócrata Republicano en la Provincia:

Pedro Lluria, Carlos Valdés, José Morgan Bull, Pablo Valdés y Domingo Echevarría, del Término de Cárdenas; Eusebio Aguirre, Alcalde Municipal de San Antonio de Cabezas, con su secretario señor Raúl Acosta; Máximo Burunete, de San José de los Ramos; señor Morgau, José Albistur Oteiza, Desiderio Calderín, Tomás Velunza, Lorenzo Orta y Jacinto Díaz Guerrero de Limonar y Bolondrón; Eusebio Alfonso de Alacranes; Teodomiro Díaz, de Canasí; Ambrosio Ramírez y Antonio Rojas, de Carlos Rojas (Presidente del Ayuntamiento el último); doctor José Agustín Ramírez Dubrocá, de Máximo Gómez; Oscar Hernández, de Juan Gualberto Gómez; doctor Lucas Alvarez Tabío, Alcalde Municipal de Martí; doctor Mario Rodríguez Ozeguera, de Jagüey Grande y Perico respectivamente; José A. Campillo, de Manguito; Hipólito Molín, de Los Arabos, con Daniel Santurio; Gonzalo Toledo, de Pedro Betancourt; Joseíto Alvarez y Luis Díaz, de Unión de Reyes; doctor Raúl Gumá Cerice, de Jovellanos; Mgiuel Bretos del Pino, Arturo Hurtado de Mendoza, Bernardo González Arias y Manuel Migenes, de Matanzas, y los Jefes Provinciales doctor Crispulo Solaún Grande y Ramón Menguart Martínez.

Eduardo Suárez Rivas, representante liberal por la Provincia de Santa Clara, ha entrado a formar parte de la Asociación de Escritores y Artistas Americanos.

Continúa el entusiasmo entre los afiliados al Partido Demócrata Republicano, para asistir al banquete que tendrá lugar el próximo dos de octubre en la ciudad de Sagua la Grande. Se da por seguro que asistirá a esta fiesta política de la Provincia de Santa Clara, el General Mario G. Menocal, acompañado de los doctores Pelayo Cuervo Navarro, Gustavo Cuervo Rubio, Jorge Casuso, Alberto Boada y el Comandante Miguel Coyula.

Siguen los preparativos para la velada fúnebre, que tendrá efecto el próximo día 22, en recuerdo de aquel hombre grande en el Liberalismo que se llamó Enrique Villuendas. Este acto, organizado por los señores Coto Leiseca, Narciso Nonell y el doctor Secades Japón, tendrá lugar en el Círculo Liberal, situado en Carlos Tercero y Castillejo.

Completamente restablecido de la operación a que fué sometido en días pasados, se marchará para Manzanillo, Oriente, de un momento a otro, el señor Blas González Vázquez, vieja representación del Liberalismo Oriental, que se propone luchar activamente en la próxima reorganización.

Se está organizando en Palma Soriano, la Federación Juvenil Auténtica, preparándose por tal motivo distintas fiestas políticas, que se llevarán a cabo dentro de breves días.

En el barrio de Dos Caminos de San Luis, Oriente, se constituyó el Comité Auténtico de dicho barrio, resultando electos los siguientes señores:

Presidente, Luis Rodríguez; Secretario, Asterio Quintana; Vice, Luciano Acosta; Vocales: Antonio Trujillo y Miguel A. Parladé.

Ha llegado a la Habana, procedente de Santiago de Cuba, el doctor Manuel Pera Conesa, quien se propone hacer en aquella ciudad política activa en las próximas labores reorganizativas.

El conocido sargento político pinareño, Félix González Cárdenas, ha hecho algunas observaciones sobre la renuncia del señor Fonte Tizón como miembro del Ejecutivo nacional del CND, por discrepancias con los jefes del Partido en la provincia.

Estima González Cárdenas que Fonte Tizón no se retira de la actividad política, sino más bien todo parece indicar que encauzará sus actividades en el PDR junto a sus amigos los congresistas Cuervo Barrena y R. Dominador Pérez.

—El doctor Rogelio Hernández Puig, dirigente político en Manacas, del término de Sancti Spíritus, se entrevistó con el doctor José Ferrar Morejón.

—El sargento de Cruces, Andrés Cuéllar Navarro, auxiliar activo del Alcalde Capote Ruiz, realizó gestiones en esta capital.

Se encuentra en la provincia de Oriente, descansando, el representante Joaquín Pedraza Cabrera, Secretario de la Cámara.

Ha sido aplazada la inauguración del Club Liberal, en el barrio Vista Alegre, de Holguín, con la intención de que asista a la misma, el aspirante al Gobierno Provincial de Oriente doctor Gilberto Pardo Machado.

Han ingresado en el Partido Acción y Triunfo, que está demostrando una gran actividad en el término de Holguín, los señores Gerardo Pita, ex-alcaide de la cárcel de Holguín, Luis Guerra, Justo Hernández y Primitivo San Juan, políticos conocidos de los barrios de Uñas y Uñitas.

En Santiago de Cuba se encuentra enfermo de bastante cuidado, el primer suplente de los Representantes Nacionalistas, señor Rafael Cuza Danger, actual Administrador de la Zona Fiscal de aquella ciudad.

Un grave problema ha creado en el Autenticismo Oriental, el ingreso al mismo del doctor José Maceo González, ya que esa determinación ha motivado dentro del PRC la renuncia de los destacados revolucionarios doctores Laureano Alvarez y Antonio Gual.

En la Provincia de Camagüey se ha lanzado la candidatura para Senador, del actual Representante Dr. Rodolfo Romero Viamonte.

Llegó a esta capital, pdocedente de S. de Cuba, el dotcor Pedro de Moya, Delegado del Ejecutivo Provincial Oriental, de la Federación Juvenil Auténtica, ante el Ejecutivo Nacional, el que viene a resolver distintos asuntos, entre los que se encuentra la adquisición, por suscripción popular, de la casa en que se firmó el Manifiesto de Monte-Cristi, en la República Dominicana.

Se están constituyendo en todos los términos de la provincia habanera, Comités de la organización Nacionalistas Históricos.

El Comité Municipal del Partido Unión Revolucionaria, en Cienfuegos, ha quedado integrado en esta forma:

Presidente: doctor Carlos Hidalgo. Vice-Presidente: doctor Pedro Soto. Secretario General: Rolando Meruelos, Secretario de Propaganda: Rafael Baldarraín. Secretario de Correspondencia: Raúl Peña. Secretario de Actas: Gabino Caroli. Tesorero: Joaquín Dortícós; y Vocales Andrés Gómez; Luis León; Mario Izaguirre; Pablo Lorenzo; Armando Durán y Orlando Viera.

Se encuentra en esta Capital el señor Mativo Zaballa, ex-presidente del Ayuntamiento de Trinidad.

Se encuentra en Santiago de Cuba, el doctor Cirilo Pérez Matos, líder punista, que ha hecho ese viaje con el deseo de conocer el momento político que vive ese Partido en la región oriental.

Tuvo efecto el anunciado mitin del Partido Agrario Nacional, que fué trasmitido por la Estación CMHM. Asistieron destacados miembros del PAN, entre los que se encontraban los doctores Alejandro Vergara, Aníbal Romero y Alfonso Bernal del Riesgo.

Ha llegado a la Habana, el conocido político Republicano, señor Rufo Pino Llanes, que en Ciego de Avila viene librando una brillante labor al frente de las huestes Marianistas.

Celebraron en Guantánamo una fiesta política los amigos y simpatizadores del doctor Emilio Bustillo, que aspira a la Alcaldía Municipal de aquella ciudad.

En Palma Soriano, Oriente, se están moviendo activamente las aspiraciones políticas. Hasta este momento podemos anticipar las de los siguientes señores:

Por el Partido Demócrata Republicano, aspira a la Alcaldía de aquella ciudad el doctor Porfirio Dellundé Báez.

También aspira a esta posición, el actual concejal Juan Muñoz Grant quien es apoyado en sus aspiraciones por el doctor Eduardo Luis Martínez Espinosa, con la cooperación del Alcalde señor Leonardo Bueno.

Al mismo tiempo aspira el doctor Martínez Espinosa, a un acta de Representante.

Por el Conjunto Nacional Democrático, aspiran a la Alcaldía, Clemente Domínguez y Fernández y a un acta de Concejal, el señor Rafael Manzur.

Los liberales también tienen sus candidatos que son: el actual Jefe Local de Sanidad, doctor Mario López, que aspira a la Alcaldía y el comerciante señor Faustino López, que mantiene esta misma aspiración, ambos íntimos amigos del Mendieta Hechavarría, cuyo apoyo actual Representante doctor Juan es importante para esas aspiraciones.

El Comandante del Ejército Libertador Juan de Dios Romero que fué Tesorero hasta hace poco del Ejecutivo Provincial del PDR en Pinar del Río, figura destacada en toda la provincia, ha hecho su ingreso en el Partido Unión Revolucionaria, yendo a figurar en el Comité de Artemisa.

El domingo 25 de los corrientes, en horas de la tarde, se celebrará en Sabanilla del Encomendador un mitin en pro de la Unidad Revolucionaria. Organizan dicho acto los componentes del Comité que está integrado por miembros del PRC y de UR.

Hernández, corresponsal en Camagüey nos informa que ante el juzgado de Instrucción de aquella ciudad ha sido presentada una denuncia contra los concejales doctor Elio Rodríguez, Evelio Martínez López y Juan Pérez Cristia, por abandono de funciones, consistente en no acudir a tres sesiones consecutivas del Consistorio local. La denuncia se estima una represalia por las conocidas dificultades existentes en este Ayuntamiento, pugna que se mantiene y se acentúa en sus caracteres.

El Alcalde Municipal de Guane, señor Suárez Suquet, nos expresó encontrarse sumamente complacido de su reciente visita al Secretario de Obras Públicas, de quien solicitó un crédito para la reparación de la carretera que de Guane conduce al aeródromo de Juan Julián.

Estima el alcalde pinareño que la cantidad que a tales efectos se consigne debe ser entregada a un patronato local para su mejor fiscalización.

A. P.

M.E.C.D. 2016

SE ACEPTAN FIANZAS CON POLIZAS DE COMPAÑIAS LEGALIZADAS, PARA LAS SUBASTAS DEL ESTADO

MATO UN HOMBRE A 9 FAMILIARES, HIRIO A DOS Y LE PEGO FUEGO A LA CASA VIVIENDA

EBRIO DE SANGRE, SE ENSAÑO LUEGO CON LAS VICTIMAS, A LAS QUE SIGUIO MACHETEANDO

A un hermano, niño de 7 años, le cortó un brazo, y a una hermana, niña de 3, un pie. Se apostó en la puerta de la casa y los fué matando a medida que iban saliendo

SANTIAGO DE CUBA, Sept. 20. DIARIO. Habana. Esta madrugada, en la finca «Catunda», de Barrancas, a dos kilómetros de Palma Soriano, de la propiedad de Hipólito González, ocurrió una horrible tragedia.

Desde hace años vivía en dicho lugar una laboriosa familia campesina, compuesta de los esposos Jesús Marqués, de 48 años, y María Torres, de 42 años, viviendo en la misma casa un tío, y los nueve hijos del matrimonio. María tenía un hijo natural, nombrado Benito Torres, de 24 años, el cual ha estado en varias ocasiones condenado por robo y hurto, cumpliendo distintas condenas en el Presidio y en el vivac de Palma Soriano, habiendo cumplido en éste la última hace quince días.

Este se hallaba disgustado con los familiares, porque no trabajaba y solía robar aves y utensilios de la propia casa.

Hace tres días que se fué a vivir a casa de un cuñado nombrado Francisco Tizón, quien tenía guardada una escopeta de dos cañones para cazar.

Como a la una de la madrugada, Benito llegó al domicilio de la madre, quien sintió ruido, y llamó a su hijo mayor, Manuel de Jesús Marqués, de 18 años, quien se levantó y al notar que el guano de la casa ardía, dió la voz de fuego, levantándose todos.

Benito, armado de la escopeta y de un afilado machete, después de haber cerrado todas las puertas menos una, por donde tenían que salir todos, al dar la voz de fuego, se parapetó junto a la salida, matando primeramente a la madre, de dos balazos, y después a Josefa Marqués, de 16 años, Celia, de 14; Amparo de 10; Eutimio de 5; Eugenio de dos años, y al tío Santiago Marqués, hermano del padrastro, de 63 años.

Benito sostuvo una reñida lucha con su hermano Manuel de Jesús, asestándole varios machetazos por el cuerpo. Este, que tenía 18 años como dejamos dicho, falleció en el Hospital Civil de esta ciudad, a donde fué traído.

Terminadas las balas, Benito tomó el machete y siguió su labor sanguinaria asestándoles terribles machetazos a los hermanos Julián Marqués, de 14 años; a Carmen de siete años, y a Félix de tres, al primero le tumbó un brazo y a la segunda el pie derecho. Siguió macheteando a los muertos y heridos, seccionándole la cabeza de un tajo a la madre, y cargando los cadáveres y los heridos hizo con ellos un montón, dándose después a la fuga.

Los vecinos y el padre, que se encontraban lejos de la casa trabajando en una vaquería, avisaron a las autoridades, ordenando el teniente Céspedes la persecución del terrible asesino.

Tres de los niños heridos se encuentran en el Hospital de esta ciudad, sometidos a una operación quirúrgica, encontrándose gravísimos. El cadáver del hermano Manuel de Jesús, se halla depositado en la Morgue del Hospital.

Benito dejó un papel en casa de su cuñado Tizón, manifestando que ya que su nombre se había acabado, que dejaran que los vecinos dieran cuenta de lo que había hecho.

El asesino se internó en un cañaveral, estimándose que acaso se haya suicidado.

El Ejército realiza activa búsqueda por todos los lugares.—García, corresponsal.

OTRO QUE FALLECE ESTA MADRUGADA

SANTIAGO DE CUBA, septiembre 21. (1 y 30 a. m.) (Por teléfono).—Acaba de fallecer en esta ciudad Julián Márquez, de doce años, siendo con él nueve los muertos hasta ahora. Quedan aún dos heridos graves, Félix, de tres años, y Carmen de siete, cuyo estado es de suma gravedad.—García, Corresponsal.

LETRAS DE DOLOR

LA MADRE...

El Dr. Valle no quiere...

No quiere que se hable de él; no quiere que se rompa su modestia con ninguna información; no quiere que su nombre se levante por sobre la penumbra en que lo guarda... Se pide en «La Covadonga»:

—Yo deseo saber del Dr. Valle...

Y siempre la respuesta dice así:

—El Dr. Valle no quiere...

El es el Director de la gran Quinta, blasón de orgullo de Asturias, escudo de oro de Cuba. Tiene un lema: el del trabajo. Tiene una profesión: la del deber. Tiene una decisión: la de ser útil...

Y en torno de estas cosas, el silencio.

Ahora, se murió su madre.

Ahora, se murió la madre de este ilustre doctor, tan laborioso, tan pegado de continuo a la vida doliente de la Clínica, en la que se aglomeran en bandada las desesperaciones más profundas y las tristezas más hondas. Las manos del Dr. Valle fueron ungidas misteriosamente por un aleo de milagro. Dolor sobre el que se posan, casi siempre es dolor que se diluye: llaga sobre la que actúan, es casi siempre llaga que se cierra... Las manos del Dr. Valle le ganaron magníficos prestigios:

—Son manos que hacen, persistentemente, milagros de cirugía, —dicen de ellas los enfermos.

Lo dicen los enfermos que les deben la gracia de la salud; lo dicen los enfermos que llamaban, ya con renunciamiento y con entrega, al socorro tremendo de la muerte como una liberación; lo dicen los que sintieron las ascuas del dolor en las entrañas y las de la congoja en el espíritu... Tras las operaciones de tres meses, la quinta «La Covadonga» puso bandera, una vez, porque no se contara en todas ellas un caso de desventura. En todas triunfara el éxito, y en todas retornaran los enfermos a sus horizontes propios. Otra vez con sus mismas energías, y llevando otra vez entre las manos como sésamo de hechizo, una viva simiente de ilusión.

Esparció mucho bien el Dr. Valle, entre las caravanas de vencidos que se acercaron a él. Y nunca conoció su mano izquierda los bálsamos, los remedios, los consuelos, y los triunfos que sembraban a voleo su derecha, y nunca consintió que fueran ellos clarines para su nombre. Hombre que se recoge en la penumbra para trabajar mejor; hombre que se acoraza en el silencio para actuar con mayor intensidad; hombre que supedita todo brillo a la eficacia enorme de su obra, y que de su cirugía, y que de su medicina y que de su actividad, en silencio y en penumbra, hizo para los humildes una larga labor de redención.

Ahora, se murió su madre... Ahora, llegó el dolor, tomó desquite, y en vez de herirle en la carne, fué en derechura a destrozarle el alma. Ahora, se entró el dolor como una flecha en las intimidades de su hogar. Sus manos, que le vencieron en tantas ocasiones de combate, ahora no pueden nada contra él...

Pero por estas manos, que hizo ella, la viejecita vencida, estampa de verdad y santidad, pero por estas manos, que hizo ella, se sabe como ella fué. La mujer evangélica gloriosa, que brilló en el hogar como una luz, que dió a sus hijos carácter, que les metió energía en el alma, que los enseñó a mostrarse con obras eficientes y copiosas, dentro de la modestia más sincera, y que mandó a estas manos hacer bien, crear bien y sembrar bien, para que en todo instante de su vida las siguiesen detrás las bendiciones...

Y hoy, todas las bendiciones, las van echando estas manos tras de la viejecita que fué a Dios...

C. CABAL

SUAREZ QUIDIELLO, EXPONE EN EL LYCEUM

Ayer por la tarde quedó inaugurada en los acogedores salones del Lyceum, la interesante exposición de paisajes del joven pintor Rubén Suárez Quidiello, que ha colgado allí veinticuatro óleos.

El novel artista no se presenta como tal, sino como aficionado, pues nunca ha recibido lecciones. Modesto, trabajador, iluminado por la divina llama, pinta «porque sí».

Natural de San Antonio de los Baños, en donde ha vivido casi permanentemente, alejado de cenáculos, camarillas y academias, sus obras son el más puro resultado de la comunión de un alma extática con la Naturaleza. Salvo «El puente viejo», ejecutado en Bejucal, todas las demás telas son de San Antonio, abarcando rincones citadinos, aspectos coloniales, varias impresiones del canal que atraviesa la población, fragmento del parque... Lo que el ojo y el sentimiento del artista ve bello y cautivador, mientras el resto de la gente pasa cada día sin darse cuenta.

El acto de apertura de la exposición fué un éxito de público, recibiendo Suárez Quidiello muchas felicitaciones. Entre otras personalidades se hallaban presentes el capitán auditor ayudante del coronel Batista, doctor Federico S. León Blanco, en su representación; el doctor José María Chacón y Calvo, director del departamento de Cultura de la Secretaría de Educación; el profesor de la Universidad de Columbia, doctor Jorge Mañach, valor intelectual cubano y eminente crítico de arte; el señor Manuel Marsal, compañero en la prensa, a cuyo cargo estuvo la presentación del expositor, y muchas damas y damitas, amén de periodistas. La ausencia de pintores y escultores no resultó rara, por constituir un hecho normal en nuestras exposiciones.

Hasta el 30 del presente mes, inclusive, podrá el público visitar los salones del Lyceum, de cinco de la tarde a ocho de la noche, en la seguridad de encontrar la fresca inspiración y la técnica libre del joven pintor Suárez Quidiello, que tiene ante sí un brillante futuro.

POR RIVALIDADES EN EL NEGOCIO HIRIO DE CINCO PUÑALADAS AL EX-EMPLEADO

Esta madrugada fué conducido al Hospital Municipal, en estado de suma gravedad, Camilo Rey Jorge, vecino de Calzada del Monte 381, que presentaba cinco profundas heridas diseminadas por el cuerpo, que le infirió José Fernández Gómez, residente en Monte 355 y propietario de una pollería sita en el Mercado Unico.

El teniente Aguabella, al mando de la Séptima, hizo constar que Rey Jorge trabajaba hasta hace poco de dependiente, a as órdenes de Fernández Cómez, al que abandonó estableciéndose en otro lugar en el mismo giro, haciéndole competencia en el negocio. Por ese motivo ambos sostuvieron una riña esta madrugada. El agresor fué detenido por la Policía.

Arrestado el que hirió a puñaladas a otro

Melton Mauri, domiciliado en San Rafael 156, fué arrestado anoche por reclamarlo el Juzgado de Instrucción de la Sección Cuarta, en la causa que se le sigue por haber agredido a puñaladas, recientemente, a Modesto Cañizares Martínez, al que causó heridas graves, en Monte y Arroyo, hace varios días.

ACCIDENTE FERROVIARIO QUE CAUSA MUCHAS VICTIMAS

NILAND, California, septiembre 20. (AP).—Los funcionarios ferroviarios atribuyen a la equivocación de un cambia-agujas la colisión que ocurrió hoy entre dos trenes de pasajeros del Southern Pacific, que costó la vida a doce personas y heridas a más de cien.

Idolos aborígenes han sido donados a la Universidad

Un geólogo americano los descubrió en Cuba. Celebra hoy dos sesiones el Consejo

Idolos aborígenes descubiertos por un geólogo americano en nuestra tierra acaban de ser donados por éste al Museo de Arqueología de la Universidad de la Habana.

También han sido cedidos a la Universidad otros hallazgos arqueológicos del citado investigador, que ayer visitó al Rector, ingeniero José Manuel Cadenas, acompañado por un distinguido profesor del Alma Máter, el doctor Luis Howell Rivero.

El doctor H. F. J. Esler Von Bandat, que así se llama el geólogo americano, visitó después los distintos museos universitarios.

En la próxima primavera se llevará a cabo una nueva expedición científica

Una nueva expedición científica, patrocinada por las universidades de Harvard y la Habana, ha de realizar investigaciones por los mares de Cuba, en la próxima primavera.

La Universidad de Harvard se encuentra muy satisfecha de los resultados obtenidos en la anterior excursión, llevada a cabo en la nave Atlantic, pues ha sido la que ha obtenido mayor cantidad de material y de mejor calidad de todas las realizadas en las Antillas.

El Director de la Institución Oceanográfica de «Wodds Hole», Mr. Bigelow, se ha dirigido al doctor Luis Howell Rivero manifestando que ha sido una excursión formidable: 1,500 especies de crustáceos, peces, etc., fueron adquiridas y más de 100 especies desconocidas para la ciencia.

Ya ha sido concedida la exención de derechos de tonelaje en toda la República por la Dirección General de la Aduana para la nave Atlantic, a bordo de la cual se verificará el bojeo de Cuba.

Se tiene el propósito de extender las investigaciones ictiológicas más adelante hasta otras Antillas.

El Consejo Universitario

Dos sesiones habrá de celebrar hoy el Consejo Universitario: una extraordinaria, para continuar tratando del sistema de exámenes que se adoptará para el próximo curso y otra ordinaria.

Aprobó el Consejo Universitario una división de curso

Constará de dos partes, de sesenta días lectivos, con períodos de 30 para examen

En una rápida sesión extraordinaria acordó antenoche el Consejo Universitario aprobar la división del curso en la Universidad en dos períodos de sesenta días lectivos.

Después de cada período de clases se consagrarán lapsos de treinta días para la celebración de exámenes exclusivamente, de manera que el alumno, a la manera de lo que se hace en universidades americanas, no tenga más preocupación que la preparación de la materia a examinar.

Los acuerdos han sido tomados en principio, pues se ha designado una comisión, integrada por los doctores Guillermo Portela, Francisco González y César Salaya, para que proponga la reglamentación de los exámenes.

Sobre esa reglamentación, según se nos informa, habrán de ser consultadas las distintas escuelas.

Unas facultades desean mantener los exámenes parciales y otras, como la de Derecho, proponen que en vez de dividir la materia de la asignatura en dos mitades, se divida el número de las asignaturas, realizando los exámenes totales de las mismas al final de cada medio curso y ofreciendo clases diarias en vez de alternas.

Hoy se runirá la Junta de Gobierno de Medicina

La Junta de Gobierno de la facultad de Medicina, que se esperaba que se reuniera antes de ayer, ha sido convocada para hoy miércoles, a las diez de la mañana, en el local del decanato.

La convocatoria se ha hecho para hoy, pues el lunes el decano no pudo asistir.

Se tratará de la designación del tribunal que presidirá los exámenes de Bacteriología.

El próximo día 23, a las siete de la mañana, habrán de comenzar las oposiciones a la plaza de profesor agregado de Legislación Obrera en la escuela de Derecho de la Universidad de la Habana.

Así nos lo informó ayer el doctor José R. Hernández Figueroa, secretario de la facultad de Derecho.

No Cuestan Más

TUBOS Philips MINIWATT para RADIOS AMERICANOS

A igual precio que los demás

Hechos en Holanda

CALIDAD EUROPEA

GIRALT O'Reilly 61—San Rafael 1½—Vapor 109
Agencia Philips: Neptuno 162

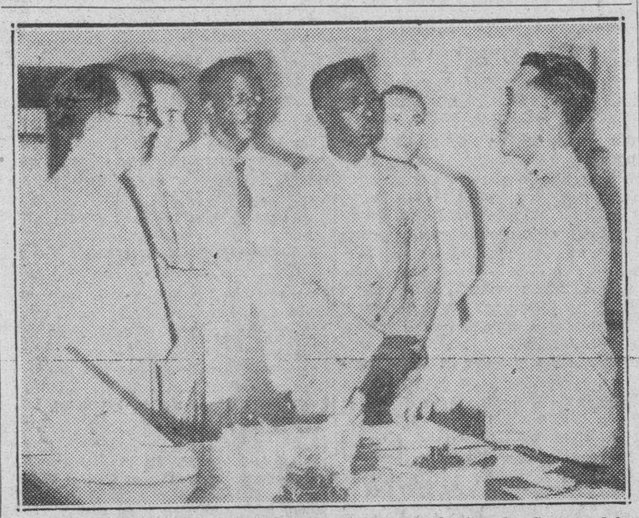

El comandante Jaime Mariné, jefe de los Ayudantes de Campo del Coronel Batista, recibió ayer en horas de la noche una comisión de choferes de servicio particular, que le expresó los problemas que tienen pendientes y sus aspiraciones sociales. En esta fotografía vemos al comandante Mariné en compañía de los choferes Rafael Bauta, Manuel López, Manuel Figueroa, Luis Forest y Cirilo Sarría.

Piden los choferes particulares que la ley los ampare

Una comisión fué recibida por el Comandante Mariné. La manifestación del día 25

Ostentando la representación del «Sindicato de Choferes Particulares», cinco de sus más destacados miembros se entrevistaron ayer con el Jefe de los Ayudantes de Campo del Coronel Batista, exponiendo a éste sus aspiraciones sociales y problemas que confrontan.

En su despacho de la Ciudad Militar, el Comandante Jaime Mariné recibió, en nombre del Jefe del Ejército, a los choferes particulares Rafael Bauta, Manuel López, Manuel Figueredo, José Luis Forest y Cirilo Sarria.

Después que los citados individuos abandonaron el despacho del Jefe de los Ayudantes, fueron interrogados por los periodistas que representan en Columbia a los principales diarios habaneros. Entre otros extremos, manifestaron los demandantes que agradecían el cordial recibimiento de que fueron objeto por parte del Comandante, quien había demostrado, durante la charla sostenida con ellos, un gran espíritu de comprensión.

—¿Hicieron ustedes alguna solicitud?, preguntamos.

—Hemos recabado del Coronel Batista esta entrevista para orientarlo, y ponerlo al tanto de nuestros problemas y necesidades. Queremos que el conozca nuestras lógicas aspiraciones para que se incluya a nuestro gremio entre los beneficiados con las leyes sociales vigentes, como obreros especializados que somos.

Y agregaron que se encontraban llenos de fe en el porvenir después de haberse impuesto de la parte del discurso que el Coronel Batista había leído al pueblo de Cuba el pasado cuatro de septiembre, en el que tocó varios puntos de interés que son realidades para el servicio doméstico.

También manifestaron a los reporters que hacían gestiones cerca del Secretario del Trabajo en relación con sus aspiraciones, que son entre otras, la obtención del descanso retribuído, jornales mínimos, causas de despidos, jornada máxima de trabajo, etc. etc.

Dijeron también a los periodistas que habían ido a tratar, no solamente acerca de sus problemas, sino del de los sirvientes de casas particulares, que confrontan, según ellos, idénticos problemas y solicitan de los poderes públicos iguales ventajas sociales.

—Estamos muy agradecidos de la buena acogida que se nos dispensó y muy satisfechos de haber sabido en relación con la gran manifestación que el próximo día 25 nos proponemos llevar a efecto los obreros que trabajamos en casas particulares, que el Coronel Batista ha dado permiso a su servidumbre (si así lo deseara ésta) para que concurra a la citada manifestación.

—Y que van ustedes a hacer por el momento?, volvimos a interrogar a los choferes particulares.

—Por el momento —dijo uno de ellos.— seguiremos el consejo que nos dió el Comandante Mariné: el de elevar un memorandum que contenga todas nuestras aspiraciones, al señor Presidente de la República, esperando, desde luego, que el Coronel Batista interponga su buena influencia con el Jefe del Estado para que se atienda nuestras demandas.

En el Cuartel General

El Coronel Batista, según fuimos informados, recibió ayer a dos c... siones nutridas. Una integr... colonos y otra por hacend...

También recibió en audie... Coroneles Manuel López M... ministrador de la Adu... Habana y Julio Velasco... Ayudantía General y ... Coronel Sosa de Quesad...

Rebajan $750,000 del presupuesto de la S. de Educación

Se estima excesiva dicha reducción. Los créditos se emplean en nuevas escuelas

Setecientos cincuenta mil pesos, en números redondos, será la cantidad que deba rebajarse, según nuestras noticias, de los presupuestos de la Secretaría de Educación Pública con motivo del reajuste que se proyecta.

La cifra se ha considerado extraordinariamente elevada, teniendo en cuenta que el dinero destinado a dicho departamento del Estado se dedica íntegramente, se puede decir, al sostenimiento de aulas de enseñanza común y especiales, pues el crédito para los gastos propios de la Secretaría es realmente exiguo.

El criterio ambiente hasta hace algunos días era que no se rebajaría nada de los presupuestos de la Secretaría de Educación, ya que los problemas y los males de Cuba radican principalmente en la carencia de una educación adecuada.

Sobre este extremo, algunas personas relacionadas íntimamente con la enseñanza pública hacían resaltar, trayendo a colación una frase célebre, que un hombre, en general, no se puede educar más que desde los siete a los catorce años, mientras que un edificio, una carretera, un barco, etcétera, se pueden construir en cualquier época.

Baste tomar en consideración, para tener una idea de la forma en que se invierten los millones de pesos destinados a la Secretaría de Educación, que existen en la actualidad más de nueve mil aulas en toda la República, entre las de kindergarten, instrucción primaria, corte y costura, inglés y artes manuales en general, y que cada una de ellas representa una erogación de unos mil pesos anuales.

Además hay que tener en cuenta las escuelas primarias Superiores, los veintiún institutos de Segunda Enseñanza, las seis escuelas Normales de Maestros, las cinco escuelas Profesionales de Comercio, las dos escuelas Normales de Kindergarten, las dos escuelas de Bellas Artes, las dos escuelas Técnicas Industriales, las dos escuelas de Arte y Oficios, y la Escuela del Hogar, con lo que se puede asegurar que el dinero presupuestado escasamente alcanza para la atención de dichos centros, que en algunos casos no disponen de los laboratorios, museos, bibliotecas y material necesarios.

Y si se dirige la vista a los sueldos del personal, se afronta la triste realidad de que los maestros, que son los más numerosos, se hallan ganando en la actualidad $58.87, cantidad que está lejos de ser, según se asegura, la que corresponde a la labor que desarrollan.

LA CRUZ ROJA AMERICANA ENVIA ALIMENTOS PARA SU DISTRIBUCION EN ESPAÑA

WASHINGTON, sept. 20. (AP).—La Cruz Roja anunció hoy que el primer embarque de harina para las mujeres y niños de España se hará el 8 de octubre.

Consistirá en cuarenta mil sacos, con un peso de 98 libras cada uno.

Esta harina procede de la que ha entregado a la Cruz Roja la Federal Surplus Commodities Corporation. Se embarcará en Hoboken, New Jersey, en el vapor «Independence Hall», para ser desembarcada en el Havre, Francia. Allí será entregada la harina a la American Friends Service Comittee para su distribución en España.

NO SE FIJARA PRECIO MUNDIAL AL CAFE EN LA CONVENCION DE INDIANA

FRENCH LICK, Indiana, sept. 20. (AP).—Los delegados cafetaleros que asisten a la convención anual de las industrias asociadas del café indicaron esta noche que no harán ningún esfuerzo para acordar un precio mundial para el grano.

Alberto Ortega, de Cuba, presidente del Bureau Panamericano del Café, dijo que mañana manifestará a los delegados que «aunque algunos de los problemas están aún por resolver, pertenecen a la producción y su carácter es tan intrincado que la solución tiene que venir después de un proceso lento y arduo».

SERVIRAN TAMBIEN POLIZAS DE SEGUROS PARA GARANTIR LA REALIZACION DE OBRAS

Será modificado al efecto el decreto 93. Con la quinta remesa de plata cubana, asciende a $2.500,000 lo hasta ahora recibido. El Tesorero entregó $500,000 en certificados para circulación

La Dirección General de Consultoría ha devuelto a la Dirección General del Servicio Central de Hacienda, el expediente formado con motivo de la consulta de Comunicaciones respecto a si la cláusula primera de la parte dispositiva del Decreto Presidencial No. 93 de 21 de enero último, es aplicable sólo a los casos en que las fianzas prestadas por los licitadores y contratistas deben garantizar el cumplimiento de servicios por obras sacadas a subasta, o si, de igual modo, debe entenderse que la referida cláusula abarca casos en que las subastas se refieren a suministros.

Dicha Dirección llegó a la conclusión de que sólo es aplicable, a las fianzas que deberán prestarse para la licitación o contratación de obras públicas, y por tanto, que las que se exijan para la licitación y contratación de servicios y compra de materiales y suministros para el Estado, pueden prestarse por medio de pólizas expedidas por compañías habilitadas legalmente para ello. Dicho criterio cristalizará por medio de un Decreto Presidencial, cuya redacción ha sido ya dispuesta por el Subsecretario de Hacienda Dr. Luis Vidal, consignando el verdadero alcance del referido Decreto No. 93, a fin de evitar torcidas interpretaciones.

Otra remesa de plata

La quinta remesa de plata nacional acuñada llegó ayer a la Tesorería General de la República. Las cajas conteniendo la cantidad de medio millón de pesos fueron transportadas en camiones del Ejército Constitucional desde el muelle del Arsenal.

Tan pronto como fué depositada dicha suma en las bóvedas de la Tesorería, se constituyó la Comisión Fiscalizadora de Certificados plata, recibiendo el medio millón y entregando a cambio igual cantidad en certificados plata al Tesorero Sr. Enrique Pedro.

Con esa quinta remesa, ascienden a $2.500,000 los recibidos de la nueva acuñación.

Cancelación de póliza

La compañía London Surety ha dirigido un escrito al Secretario de Hacienda, solicitando que se cancele la póliza que constituyó a favor del Estado, para garantizar a la Creche Habana Nueva, con motivo de una rifa benéfica para la que se autorizó a dicha institución.

Según expresa en su escrito, dicha rifa se efectuó ya y su liquidación ha sido aprobada por la Dirección de Beneficencia, por lo que estima procedente la referida compañía la cancelación de esa obligación, que tenía el número 203 y era por 200 pesos.

El Presidente del Clearing

En las primeras horas de la mañana de ayer estuvo en el despacho del Secretario de Hacienda, con quien celebró una extensa conferencia, el Presidente del Clearing House de la Habana, Dr. José I. de la Cámara.

Dicho señor trató sobre la relación de las entidades bancarias con el Estado. Aunque se ha dicho que hablaron igualmente acerca de la depreciación de la plata cubana, no se ha podido confirmar la noticia.

Infracciones denunciadas

La Secretaría de Comercio ha dado cuenta a la de Hacienda de que dos inspectores de esa Secretaría denunciaron por infringir la orden militar No. 400 de 1900 a los siguientes establecimientos: Rogelio Valle, y Juan Galindo, ambos de Yaguajay.

Resoluciones lesivas

Por Decreto Presidencial, a propuesta del Secretario de Hacienda ha sido declarada lesiva a los intereses del Estado la reposición del señor Ramón Gómez Dacosta, en el cargo de oficial clase segunda, Guarda Almacén de la Aduana de Matanzas.

Aclaración sobre un recurso

El Secretario de la Presidencia ha comunicado a la Secretaría de Hacienda que, trasladado al señor Pedro Emilio Carr la resolución presidencial dictada en el recurso de alzada contra acuerdo de la Secretaría de Hacienda, que le prohibió a la sociedad «Oficina Nacional de Estadística e Información» el uso de tal denominación, hasta la fecha no le ha sido comunicado a dicha Presidencia haber sido establecido recurso contencioso-administrativo, contra dicha resolución, a pesar del tiempo transcurrido.

Por la Dirección General de Contabilidad se situaron ayer $9.600 para pagar jubilaciones civiles de la provincia de Matanzas.

Nuevos pensionados y jubilados

Por la Dirección General del Servicio Central, Pensiones y Jubilaciones de la Secretaría de Hacienda, han sido incluídos en el Registro los siguientes pensionados y jubilados del Retiro Civil.

Jubilados: Manuel I. C. Olivar $180 anuales; Rubens Salazar Monert mil pesos; José de la Paz T. Duarez 360 pesos; Ruperto Pina Marín, $2 400; Rafaela Lorenzo Pérez $317.44; Jorge Cabrera Fresneda $433.60.

Pensionados: María del C. Tartabury $1,224.00; María del C. Julia Pérez $259.20; Armando René André Cicero $5.40, María L. Chipi García $1,080; María G. Brito $912.00; Carmen Ruiz Madueño $965.00; Eduardo R. Jiménez e hijos $945.00; y Georgina Roig Rodríguez de $1.104.00.

DESIGNAN INSPECTORES DE TRABAJO PARA GIRAR UNA VISITA A MARIANAO

El Jefe de Negociados de Accidente del Trabajo, ha cursado órdenes a los inspectores de ese Departamento, para que se trasladen al término de Marianao y practiquen inspecciones en distintas industrias y comercios ubicados en aquella municipalidad, con el fin de comprobar el cumplimiento que en los mismos se le da a la Ley de Accidentes del Trabajo y su Reglamento.

Periódicamente, el Negociado de Accidentes del Trabajo ordenará inspecciones en distintos municipios de la provincia de la Habana, ya que es propósito en firme de los altos jefes de la Secretaría, el mantener una constante vigilancia sobre el cumplimiento de la Ley de Accidentes del Trabajo.

MALTRATO DE OBRA

Rogelio Pino González, de 12 años y vecino de Antón Recio 220, sufrió lesiones de carácter menos grave, al ser maltratado de obra, en el Mercado de Tacón, por Sergio Hernández Gómez, de 16 años, que fué detenido por la policía.

Los directores de los Institutos se reúnen esta tarde

Responde el Dr. Fernández Concheso a la petición de datos de la Cámara Baja

Ayer tarde se reunió la comisión reorganizadora de las Escuelas Primarias Superiores con el doctor José María Velázquez, director de la enseñanza de la Secretaría de Educación.

Dicha comisión fué ampliada por el doctor Aurelio Fernández Concheso, Secretario del Departamento, con un delegado de los directores de las Escuelas Primarias Superiores, después de una entrevista sostenida con estos últimos.

Ha sido designada delegada de los mismos la doctora Rosaura Obana, directora de la Escuela Primaria Superior de Guanabacoa.

Y hoy, a las cinco de la tarde, se celebrará la reunión de directores de los Institutos de Segunda Enseñanza.

Será presidida por el doctor Fernández Concheso, Secretario de Educación y asistirá a la misma también el doctor Vel... la Enseñan...

En ... ap...

"LA VERDAD"

Es una catapulta contra el comunismo cada página del último número de la revista «La Verdad» dirigida por nuestro compañero Ldo. León Chaso.

Llena la portada una copia fotostática de la encuesta publicada por «La Traca» de Valencia el 16 de junio de 1936 en la pregunta ¿Qué haría usted con la gente de sotana? Una de las respuestas más suaves de un tal Domingo Alcaraz dice lo que sigue:

«Ponerlos en los cables eléctricos, y rociarlos con gasolina, pegarles ...uego y después hacer morcillas de ...ra alimento de las bestias». ...de eso ¿quén ha de extra... ...tos de 18.000 ...ser...

10 días le quedan solamen...

Para cambiar sus chapas por ... en nuestros Depósitos de Hielo ... cias de la Habana.

Unicamente podrá usted regis... cupones y obtener sus certifica... nuestras oficinas de la Calzada ... latino y Atocha.

Siempre antes de las cinco de ... del día 30 del presente mes ... tiembre.

Gran Concurso de Acumulación

$12,500.00 en 500 CRE...

TROPICAL - CRISTAL - TROPICAL 50 - MALTINA TIVOLI VITAMINADA

TODAS CERVEZAS DE CALIDAD

M.E.C.D. 2016

DIARIO DE LA MARINA

(S. A.)
FUNDADO EN 1832.
(Dirigido hasta 1919 por D. Nicolás Rivero y Muñiz)
DIRECTOR: Dr. JOSE I. RIVERO
ADMINISTRADOR: D. CELSO GONZALEZ
Domicilio Social: PASEO DE MARTI, número 103
Joshúa B. Powers, Ins. 220 East. 42nd. St. New York City

Editado por la Cía. DIARIO DE LA MARINA, (S. A.), cuyo programa consiste «en la defensa de los intereses generales y permanentes de la Nación cubana, de los especiales de la Colonia Española establecida en la misma y de la unión y armonía entre los diversos elementos que conviven en el país». Art. 1o. de los Estatutos.

TELEFONOS DEL DIARIO

Dirección	M-2856
Administración	M-7911
Suscripciones	M-7911
Quejas	M-7911
Clasificados	M-7915
Jefe Redacción	M-1287
Redacción	M-7913
Sports	M-7912
Ag. Guanabacoa	XO-1584

PRECIOS DE SUSCRIPCION

	Territorio Nacional	Extranjero	Países Fuera del Convenio Postal
Año	$ 13.50	$ 17.00	$ 20.00
Semestre	7.00	9.00	11.00
Trimestre	3.75	5.00	6.00
Mes	1.30	——	——
Dominical Semestre	——	5.00	7.00

EDITORIALES

La paz a toda costa

Los hechos nos van dando la razón. A pesar de los graves acontecimientos de la Europa Central no había por qué perder el optimismo. La voluntad de paz que existe en las potencias ha resultado en este caso superior al amor propio nacional. Alemania, contra lo que se esperaba, no ha invadido a Checoeslovaquia, no obstante la difícil situación que se produjo en el Sudeten al ser declarado ilegal el partido de la minoría germana y ponerse en vigor la Ley Marcial en toda la región. Chamberlain, el jefe del gobierno inglés, dejando a un lado el tradicional orgullo británico, no tuvo inconveniente en hacer un viaje a Berchtesgaden para entrevistarse personalmente con el Führer alemán. Francia ha depuesto, en bien de la paz, su anterior actitud de ayudar militarmente a Checoeslovaquia contra cualquier intento de adhesión violenta del Sudeten por parte de Alemania.

Este es el cuadro actual. No peleando Francia e Inglaterra, es muy problemático que el gobierno de Praga se disponga a hacer frente él solo, con sus propios recursos, a la situación. Y decimos «él solo», porque la U. R. S. S. ha mantenido hasta ahora un hermético silencio y no parece muy inclinada a salir en defensa de Checoeslovaquia sin contar de antemano con la colaboración de Francia, por lo menos. En realidad, Francia era el país que tenía en sus manos la clave de la situación. Si el gobierno de Daladier se hubiese obstinado en mantener a todo trance la integridad artificial de la nación checa, la guerra europea habría sido inevitable, pues a Inglaterra no le hubiera quedado entonces más remedio que correr la suerte de su aliada y Alemania no podía, ni moral ni políticamente, dejar abandonados a los sudetes. Resuelta Francia a abrazar la causa de la paz, cueste lo que cueste, el peligro de guerra parece conjurado.

Por otra parte, el mismo gobierno de Praga, si en efecto es democrata, si de veras sigue las inspiraciones de Masaryk, uno de los más grandes paladines que ha tenido la democracia en estos últimos tiempos, no debe sentirse satisfecho con la sola esperanza de la ayuda soviética. Una alianza con la Rusia de Stalin no es cosa deseable para una verdadera democracia. El precio de una alianza con la U. R. S. S. es demasiado caro para que un país no comunista se disponga a pagarlo Es preferible para Checoeslovaquia perder el Sudeten que permitir la penetración de tropas soviéticas en su territorio, aunque vengan en son de amistad y de ayuda. El militarismo soviético produciría en poco tiempo la total comunización del país checoeslovaco, que no posee defensas bastantes contra un enemigo tan numeroso como solapado. Al fin y al cabo, la segregación del Sudeten no quitaría a Checoeslovaquia su carácter nacional, en tanto que su conversión en estado comunista le arrebataría ese carácter y la trocaría de hecho en una provincia más de la Unión Soviética.

El no deseo de una alianza con Rusia es, en el fondo, el secreto del pacifismo «a outrance» demostrado por Inglaterra y Francia. Ambos países saben que una guerra sería en estos momentos una excelente coyuntura para el comunismo y prefieren que Hitler se anote una victoria más antes que verse expuestos a una terrible lucha social, estimulada por los agentes de Stalin, dentro de sus respectivos imperios. El fin de todo esto será lo que ya más de una vez se ha enunciado: el aislamiento de la Rusia comunista mediante un pacto de las cuatro grandes potencias occidentales: Inglaterra, Francia, Alemania e Italia.

Las multas y los recargos a los detallistas

Una comisión de la Federación Nacional de Detallistas entregó al Presidente de la República, doctor Laredo Bru un memorándum en que, entre otras solicitudes, formula la de la proclamación de una amnistía fiscal que condone las multas, los recargos y las penalidades. Estimamos muy justa la petición. Los detallistas constituyen uno de los factores más beneméritos de nuestra economía nacional. Están íntimamente relacionados con las más perentorias necesidades de la vida. Ellos abastecen, sobre todo, de los más ineludibles artículos al pueblo que trabaja; al pueblo pobre que no podría subsistir sin la existencia y el apoyo del comercio al detalle. No hay ningún sector mercantil que tenga con dicho pueblo más íntima vinculación que el de la bodega, el de la pequeña tienda, el del puesto humilde accesible a todas las fortunas.

Pero no es solamente la actuación comercial lo que hace al detallista digno de la mayor estima y consideración. Realiza además una labor social que no obtiene generalmente el agradecimiento que le corresponde. El bodeguero, a pesar de sus no muy holgados recursos, sostiene con su crédito al cliente en sus más apuradas crisis económicas, en sus más angustiosos apremios. El empleado cesante, el obrero que ha perdido su trabajo, el padre de familia que ha sufrido una fuerte disminución en su presupuesto, encuentra en él longánima y bondadosa ayuda. Y cuántos detallistas han sufrido graves quebrantos y hasta han llegado a arruinarse en su negocio por la magnánima tolerancia con que han prolongado al comprador sus plazos para la realización de su[illegible] gos!

[illegible] a su co[illegible]

neralmente estos ingresos del erario. Los detallistas tramposos constituyen generalmente excepciones. Acostumbrados al trabajo prefieren sacar de él y no de la infracción de la ley y del reglamento, sus ganacias comerciales. Saben además que la honradez y la probidad son medios más sólidos y más seguros para medrar en sus tiendas. Si algunas veces aplazan sus contribuciones, no los impele a ello la intención maliciosa y el propósito de eludirla, sino las estrecheces y la angosta situación de sus comercios. Tampoco es ninguna especie de rebeldía contra las prescripciones legales la que los mueve a incurrir en multas, sino que es la misma situación económica o algún descuido involuntario.

Todas estas razones y circunstancias están demandando clemencia para las penalidades y recargos del detallista. Aquí donde tan pródigamente abre el Estado la mano aun para los delitos comunes, aquí donde aun las infracciones sanitarias, a pesar de estar tan estrechamente relacionadas con la sagrada salud pública, obtienen tan fácil condonación, no han de llevarse a punta de lanza las multas y los recargos a los comerciantes al detalle. Lo que se ha de castigar con la mayor severidad es la reincidencia, el hábito fraudulento, y la mala fe. Estos vicios perjudican no sólo al tesoro nacional, sino también al comercio sano, honrado y decente. Pero aquellas transgresiones de la ley en que apenas interviene la voluntad, han de ser miradas con el mayor espíritu de transi[illegible] de benignidad.

[illegible] de es[illegible]tas

Epistolario de OTEYZA

Sr. Eduardo Daladier.
París.

Muy señor mío:

Pacifista decidido por ideas y hasta por temperamento, soy contrario a toda guerra, que me horroriza en lo moral y en lo físico me repugna. Y si tal pienso y siento respecto a una guerra cualquiera, ¿que no habré de pensar y sentir con referencia a la guerra europea, a la guerra mundial?... Cuanto contra ella dijese, sería poco para expresar mi repugnancia y mi horror.

Pero, además, la guerra que en los momentos actuales conflagrase al mundo o encendiese siquiera a Europa, retrasaría el final de la tragedia española, que ansío ver terminada cuanto antes, pues cada día, cada hora, cada minuto de su prolongación hacen morir compatriotas míos y destruyen pedazos de mi patria.

Le he dicho lo que antecede, para que no vaya usted a interpretar de mala manera lo que ha de seguir. Pues con esto que seguirá, no pretendo sino la satisfacción de una curiosidad mía, producida por un acto de usted. El acto suyo ha sido la movilización del ejército francés y mi curiosidad... Pero mi curiosidad requiere párrafo, y aún párrafos aparte, para ser expuesta.

¡Como que tengo que empezar por referirme a mi abuelita! Mi abuelita se sabía una serie de leyendas, consejos y narraciones rimadas, con cuya recitación nos distraía a sus nietecitos. Y entre estos fantásticos y poéticos relatos, hacía uno que comenzaba así:

«La media noche sería
cuando sentí ruido en casa.
Salto de la cama al punto,
saco mi brillante espada...»

y seguía con versos y más versos donde se decían muchas, muchísimas cosas a cual más extraordinarias todas ellas, pero se dejaba de decir uno muy interesante. Esta cosa era para qué había sacado su espada el protagonista del cuento. Pues el cuento concluía sin que el protagonista clavase la espada a nadie ni con nadie la llegase a cruzar siquiera.

Desde aquel tiempo —supóngase el tiempo que hace— vengo sintiendo curiosidad por saber para qué sacar la espada para batirse. Y como este es, precisamente, el caso de usted, quien, como gobernante de Francia, al movilizar el ejército francés, sacó la espada de su país... ¿Sería usted tan complaciente que me dijera con qué objeto hizo el aparatoso desenvaine de poner sobre las armas dos millones de hombres significa?

Porque para cumplir la alianza de Francia con Checoeslovaquia, acaba de verse que no ha sido. El gobierno que usted preside ha «recomendado» al gobierno que preside el señor Hodza la cesión del Sudetén a Alemania, que viene a ser como si el gobierno que preside el señor Hodza «recomendase» la cesión a Alemania de la Alsacia y la Lorena al gobierno que preside usted. Y convengamos en que esto seguido, tan parecido a lo otro primero, no sería cumplir la alianza de Checoeslovaquia con Francia.

No fué, pues, en cumplimiento de esa alianza por lo que el ejército francés se movilizó. ¿Para qué se movilizó entonces, y, además, cómo ahora, se desmoviliza? La espada de Francia salió a relucir y cuando las espadas a relucir salen...

Esto ya no es de la época de mi abuela, sino de época todavía más remota. De aquella en que las viejas espadas españolas llevaban grabada la recomendación a sus dueños: «No me saques sin razón ni me envaines sin honor». Quisiera saber la razón con que sacó usted la espada y el honor con que la ha envainado.

Nada más, señor Daladier. Si acaso, recuerdos a su colega el señor Chamberlain, cuando vuelva a verle.. Y reconózcanme ambos, de ustedes atento s. s. q. e. s. m.,

Luis de OTEYZA

La Habana, Septiembre 21 de 1938

ULTIMAS ETAPAS DE LA GRAN TRAGEDIA

(La Guerra Mundial día por día)

SEPTIEMBRE 21 DE 1918

Los aliados no han podido avanzar hoy. Los alemanes defienden tenazmente a Saint Quentin, que el mariscal Ludendorff ha ordenado defender a todo costo. Empero, continúa la fuerte presión aliada sobre los alemanes, habiéndose efectuado pequeños operaciones locales con buen éxito para los atacantes.

Tanto en Macedonia como en Palestina los aliados siguen su avance, y los búlgaros y los turcos se retiran en orden. El sueño alemán «de Berlín [illegible]dad» comienza a desvanecerse.

[illegible]S Y ANIVERSARIOS
[illegible]EPTIEMBRE 21

[illegible] murió sobre el campo de [illegible] temprana edad de 27 [illegible]o Severino Desgraviers [illegible]eneral más joven que [illegible]oria del Ejército fran[illegible]ido en Chartres el día 1769. Era hijo de un [illegible]ncipal de dicha ciudad [illegible]ando estalló el movi[illegible]onario de la Bactilla, [illegible] de 1789, se puso al [illegible]stacamento del «Bon [illegible]archó a oponerse a [illegible] que se concentraban [illegible]rancesa. Su carrera [illegible]rtiginosa que pron[illegible]orchados de general, [illegible]gloria en la terrible [illegible] en la que murieron [illegible]icanos y veinte mil [illegible] que poco más tarde [illegible]nte en Nantes. El 19 [illegible]96 mientras trataba [illegible]emigo para dar tiem[illegible]rancés de pasar por [illegible] Altenkirchen, recibió [illegible]as. Al ser herido, [illegible] valor y serenidad [illegible] que llorosos le ro[illegible] caído más allá del [illegible] cuarteles alemanes [illegible]ortado a la orilla [illegible]sí como al día si[illegible] poder de los ale[illegible]n en la ciudad de [illegible]enerales Haddick [illegible]on toda clase de [illegible]traron la estima[illegible]án sus enemigos. [illegible]s le envió su me[illegible]las heridas eran [illegible] general sucum[illegible]bre de 1796 a la [illegible]os franceses pi[illegible] que fué conce[illegible]on la condición de que se les hiciera saber el día del entierro para rendirle los máximos honores. Y seis días después, el 27, fué enterrado bajo el estruendo de los cañones de ambos ejércitos, en la ciudad de Coblenza, de la que él se había apoderado dos años antes.

PROTESTA JUSTIFICADA *Por Roseñada*

—Mira que nombrar a los Maestros para el Censo Electoral, ¡cuando los verdaderos maestros en eso, somos nosotros!

CUARENTA AÑOS DE REINA GUILLERMINA

Con el tercer imperio colonial del mundo en extensión, y el segundo en riquezas, Holanda se prepara para volver a ser potencia mundial, sobre la base de una flota de guerra

(De nuestro corresponsal)

En esa época, en que en el Reino de España no se ponía el sol, a Carlos V le placía sobremanera habitar en sus dominios de las tierras bajas. Al místico Emperador le agradaba la niebla; el carácter rudo, ingenuo de los sencillos pobladores de Mosela.

Los súbditos españoles vivieron celosos de esta preferencia imperial, y fué por este motivo que hubo un poco de alegría en las vegas del Jarama, cuando se supo la abdicación del hijo de Juana la Loca. Felipe II no cambiaría jamás el frío seco de Castilla la vieja por la humedad de los canales del Escalda.

Fueron inútiles los esfuerzos del sucesor de Carlos V por mantener

En este arreglo fotográfico hay tres de las mujeres de la Casa Orange Nassau que rigen o regirán los destinos de Holanda. Arriba: la Reina Guillermina a los 18 años de edad. Abajo: (fotografía tomada en agosto reciente) aparece la Princesa Juliana con su marido, el Príncipe Bernard de Lippe. La Princesa Beatriz, hija de ambos, nacida en enero de este año, no aparece, pero va en ese canasto que lleva en sus manos el Príncipe, a la usanza burguesa de los holandeses.

la paz en los Países Bajos; la Reforma con todo su ciego fanatismo religioso y político mudó en muy pocos años la mentalidad de los habitantes y las expediciones punitivas del Duque de Alba, sólo sirvieron para inmortalizar la Rendición de Breda en el país de Velázquez.

En 1579, se proclamó la República holandesa, con ciudadanos libres, que tres siglos antes de la revolución francesa descubrió y aplicó, sin universalizarla, lo que era «la libre voluntad del pueblo para decidir su propio destino».

Un ciudadano, convertido en Príncipe por sus méritos y con toda la prosapia de un mercader de Amsterdam, se puso a la cabeza de la República. Guillermo el Taciturno, fué, «tan sabio, prudente y silencioso', como dice el refrán de Utrech, que la memoria de su gobierno no pudo borrarse nunca más del recuerdo de los holandeses, quienes a través de sus descendientes han vivido amando y bendiciendo a los descendientes del fundador de la Casa Orange-Nassau.

Con todas las huellas que cuatro siglos de guerra y de tratados, han dejado sobre los países europeos, Holanda, construida y reconstruida como nación independiente, miró con zozobra en 1879, el destino de su «amada monarquía».

A los 61 años, Guillermo III a quien se le habían muerto sus dos hijos, contrajo matrimonio con la Princesa alemana Ema de Waldeck, de 20 años

El 31 de agosto de 1880, nacía Guillermina Helena Paulina María de Orange-Nassau. Abolida en 1884 la ley sálica, que impedía ocupar el trono a una mujer, Guillermina quedó proclamada Princesa heredera, y sucedió a su padre el 23 de noviembre de 1890, fecha de la muerte de Guillermo III. La regencia de su madre Ema, duró ocho años, y la primera Reina de Holanda, subió al trono sólo el 6 de septiembre de 1898.

Así como la Reina Victoria de Inglaterra fué el último vástago de la Casa de Hanover, después de su matrimonio con Alberto de Coburgo-Gotha, la reina Guillermina es también la última rama del árbol secular de los Orange-Nassau.

El 7 de febrero de 1901, contrajo matrimonio en Groote Kerk, con Enrique, Duque de Meckemburgo.

«Je Maintiendrai»—Yo me mantendré—fué el lema de Guillermo el Taciturno, que por dos veces estuvo pendiente de la vida de dos niñas. Hasta el 30 de abril de 1909, en que nació la princesa Juliana, los holandeses con tristeza se resignaban a hablar de una República, porque después de haber tenido a «la más sabia familia reinante del Universo», no se resignaban a buscar un Príncipe extranjero para suceder a la «Reina Ideal», afortunadamente para ellos y para el «Je maintiendrai» del Taciturno, el 31 de enero de este año, nació Beatríz de Lipper-Biesterfield Mecklenburg Orange-Nassau.

Ocho millones y medio de holandeses, un Imperio Colonial en extensión, el tercero del mundo, en riquezas, el segudo y con cerca de sesenta y dos millones de habitantes, son los dominios sobre los cuales se extiende la benévola, comprensiva y democrática voluntad de la Reina, que hoy ha cumplido sus cuarenta años de reinado. Decana de los monarcas vivientes y reinantes, —Victor Manuel de Italia le sigue con 38 años—Guillermina ha visto pasar junto a su trono, todos los vendavales del destino.

Apenas una niña de 18 años, convertida en joven Reina, se encontró con una Europa acribillada de suspicacias y de armamentos. En esa época el mundo estaba lleno de rumores de guerra como los hay hoy en día. Estados Unidos acababa de vencer a España, un período de coloniaje terminaba en Cuba, pero Lord Kitchener, al mando de tropas inglesas y egipcias llenaba con su nombre la actualidad después de su victoria de Omdurman, en el Sudán. Una semana antes de su ascensión al trono, el Czar de todas las Rusias en un imperial rescripto propuso a las grandes potencias, atónitas por la sorpresa, un plan general de desarme. Siete años después estallaba una guerra entre Rusia y el Japón, catorce más tarde Agadir estuvo a punto de encender el conflicto general. Pero entre tanto en su hermosa capital de La Haya, donde crecen los tulipanes como flor de los senderos, se edificaba un lujoso Palacio a la Paz, donde ha venido sesionando toda una «respetable» Corte Judicial Internacional.

En 1914, la reina tuvo que hacer esfuerzos increíbles para evitar que el estallón de Bélgica también se llevara del rabo a su país. Movilizó a sus tranquilos campesinos, mercaderes y fabricantes de queso, para guardar la neutralidad. Los suspicaces ingleses le decretaron un oculto bloqueo, para evitar que Holanda se convirtiera en un almacen de aprovisionamiento alemán. Las mercaderías entraban muy medidas por los puertos de Amsterdam y Rotterdam. No así los refugiados que sólo de Bélgica, y en una semana llegaron a más de un millón. Durante toda la guerra, las centrales de los espionajes funcionaban en el país de los quesos... como para despistar.

En marzo de 1919, los aliados resolvieron sin ulterior recurso, apoderarse de todos los buques holandeses surtos en puertos aliados o norteamericanos. Esta medida anduvo trayendo muy mal a la soberana, y la soberanía de Holanda, pero se disimuló bajo la fórmula de la compraventa contrato civil que suele tener gran importancia internacional.

La post-guerra, también trajo dificultades y en la agresividad del triunfo se ha afirmado que en la Conferencia de Paz de París, más de algún plenipotenciario pensó en incorporar a Holanda a Bélgica, para concluir con el «pro-germanismo de los holandeses». No se sabe quien salvó a Guillermina esa corona, que en materia de diamantes, esmeraldas y rubíes es la más rica del mundo.

Un millón seiscientos mil dólares invirtió en 1824 en sus colonias asiáticas su bisabuelo Guillermo I, que como la inversión de Leopoldo I de Bélgica en el Congo, ha sido de las más talentosas operaciones comerciales de los monarcas.

Guillermina posse el segundo «stock» de acciones de la «Royal Dutch Oil», la segunda compañía petrolera del mundo.

Java, Borneo, Sumatra, Nueva Guinea, Celebes, y Bali, son las porciones más codiciadas del Imperio Colonial holandés. Una brusca interrupción en el suministro de petróleo californiano al Japón, podría hacer peligrar no sólo las acciones, sino también el dominio que como Reina ejerce Guillermina en esas colonias.

En 1919, el ahora Primer Ministro Hendrik Colijn, tenía a su cargo el Ministerio de guerra y colonias, y se le ocurrió proponer una flota para defender ese vasto imperio colonial Sólo ahora, después de 22 años, los banqueros y el gobierno holandés, han traducido en un plan la moción Colijn y en los astilleros de Amsterdam, se están construyendo poderosos acorazados y submarinos que empiezan a encontrar mercado en la América Latina y aspiran a hacer de Holanda una potencia mundial.

A TRAVES DE LA VID[illegible]

LA CANCION DEL ZAPATO

Parece ser que la policía de París ha tenido que intervenir en el comercio de cierto número de zapateros de los barrios centrales que cobran, como «en las vacas gordas», hasta cincuenta pesos por un par de botines. Y eso que todavía no ha empezado la guerra.

A propósito del valor del calzado se refiere un caso de mucho «esprit».

—¿Cuánto valen esos zapatos?—pregunta un parroquiano.

—Veinte y cinco pesos —responde el dueño de la tienda.

—¡Hombre! Me parece muy caro. ¡800 francos! Nunca hubiera creído que a mí, que soy un compañero, me pidiera usted tanto.

—¿Compañero? ¿Es Ud. zapatero?

—No señor. Yo soy ladrón.

Ahora sí que pudiera decirse aquello de que «si non e vero e ben trovatto», pero en el fondo es injusto porque ciertos precios no los hacen los mercaderes sin los consumidores. Con motivo del valor fantástico de algunas cosas y de los zapatos de lujo, en París, dice el espiritual escritor Clemente Vautel que nadie está obligado a pagar una gruesa suma, y que tales peticiones se contienen con otra de este tenor:

—¿No tiene usted algo así entre cuatro y cinco pesos?

Pagar 900 y 1,000 francos por un par de zapatos es tan idiota (es Vautel el que habla, porque yo no uso palabras gruesas) como abonar en el restaurant 36 francos (que es a como está el dollar) por una botella de agua mineral, cuya producción cuesta el trabajo de agacharse para llenarla en la fuente, si es que esto no se ha simplificado también. Pero nada hay que decir cuando el cliente elige la casa o la fonda donde más lo despluman. Lo que es escandaloso, lo que grita venganza al cielo, que generalmente es sordo como una tapia, es la especulación sobre el zapato, la ropa y todo lo que es de calidad ordinaria. Que una bella señora, de las que perdonan la vida a los peatones porque ellas van en un automóvil lujoso, quiera que sus escarpines le cuesten el sueldo de un ma[illegible]gistrado de la Audiencia, lo encu[illegible]tro muy bien; pero que una p[illegible] mecanógrafa tenga que pagar, p[illegible] presentarse decente, todo su trab[illegible] de un mes, por un mal vestido, [illegible]nicuo.

La cubana (soy yo el que ahor[illegible] habla) lo mismo que la parisiens[illegible] ha tenido siempre orgullo en ir bien calzada. La democratización de la media de seda ha sido una necesidad a satisfacer, como el alimento. No es piadoso valerse de ello para hacer fortuna.

Por eso las francesas han puesto el grito en el cielo y la policía ¡la santa policía! que allí es la que complementa al pueblo y es su principal apoyo, ha tenido que tomar cartas en el asunto, porque los señores traficantes de calzado (cordonniers) de los barrios bajos, pusieron los zapatos a la altura, casi, a que los habían elevado sus colegas de los barrios elegantes.

El «snobismo», el capricho, la vanidad y la tontería no deben ser sometidos a tarifa alguna. Es muy legítimo que los automóviles de lujo cobren a cinco o más pesos la hora mientras que el «fotingo» popular y necesario se mantenga en una peseta. Si todos hicieran como Jeremías que una vez llegó a «Bagatelle» —que está en el kilómetro 9 de la carretera central— y tuvo que pagar **un peso** por el viaje, que dura catorce minutos, sin precipitación alguna, no se repitirían esos abusos. Desde la Terminal hasta la Lisa, —pasado Marianao— un ómnibus no cobra sino cinco centavos y da transferencias.

A mi juicio esa industria (la del automovilismo) produciría más si se sometiera a un equitativo reparto del precio según las distancias.

Pero yo no soy legislador y me ajusto a la jurisprudencia de Jeremías: nunca más volvió a Bagatelle sino en «la carrozza di tutti»; y cuando los zapatos se pongan a cincuenta pesos el par, me apunto de carmelita **descalzo** y me río del problema.

Héctor de SAAVEDRA

LO QUE SUCEDE EN ALEMANIA

(Especial para el DIARIO DE LA MARINA)

Berlín, Septiembre 1938.

Los preparativos de guerra adquieren tal importancia que, si se debiera juzgar por las apariencias, todo indica que el canciller Hitler prepara un golpe de fuerza dentro de breve plazo. Es imposible que un gobierno gaste centenares de millones para rearmar, fortificar sus fronteras, «stockar» materias primas y mercancías de todo género, si no se propone un designio preciso. Se necesitaría que hubiese perdido la razón y no es el caso del Führer ni de sus consejeros.

En las grandes administraciones nazis, son enviadas actualmente circulares a todos los jefes de servicio. Indican exactamente las funciones que cada quien debe ejercer en un «caso especial», de tal manera que cada empleado—hasta la última mecanógrafa—sabe de antemano lo que debe hacer, si cierto número de sus colegas son movilizados. Esta precaución tiene por fin evitar que las administraciones queden desorganizadas por la movilización de un gran número de colaboradores.

En caso de conflicto, la prensa será suprimida completamente. Los periódicos cesarán de imprimirse y las noticias serán transmitidas por radio. Es la razón por la cual el gobierno ha hecho construir aparatos populares que sólo cuestan 35 marcos e intensifica la venta en las masas populares. Desde luego, se pueden comprar estos aparatos pagando un abono de cinco marcos y el saldo en doce mensualidades.

Por doquiera se señalan importantes movimientos de tropa. El 17 de agosto, de las once de la noche a las 4 de la madrugada, numerosos trenes repletos de soldados cruzaron la capital, viniendo de la Prusia oriental y dirigiéndose hacia el oeste y sudoeste.

Al mismo tiempo que refuerza la frontera del Rin, el estado mayor está cercando a Checoeslovaquia por tres lados: del lado de Baviera, de Austria y de Silesia, en donde dos cuerpos de ejército se hallan concentrados en los aledaños de Ratibor, En las grandes ciudades bávaras, en Bayreuth, Nuremberg y Bamberg, entre otras, todos los jóvenes «shupos» fueron retirados del servicio municipal y enviados a la frontera.

La convocación de reservistas y territoriales prosigue con ritmo acelerado. Casi todas las familias alemanas están afectadas directa o indirectamente p[illegible] las requisas de autos y caballos. El hombre de la calle se inquieta y tiene la impresión neta que sus dirigentes preparan la guerra.

En todas las consideraciones políticas y las especulaciones pangermanistas, Francia juega un papel omisible. La visita de los soberanos británicos no impresionó a los amos del Reich y no los ha persuadido acerca de la solidez de la entente franco-inglesa. La sola conclusión que ha sacado en limpio Berlín es que París hará todavía más estrechamente que en el pasado la política de Londres. Francia ha abdicado, se dice corrientemente, y no hará otra cosa sino lo que haga Inglaterra. Se trata, pues—sobre todo—para Alemania, de asegurarse la neutralidad inglesa en el **affaire** checoeslovaco.

Sola, piensa ella, Francia no hará nada.

Por consecuencia, Hitler está dispuesto a todos los sacrificios posibles, en otros dominios, si obtiene en cambio el desinterés de Gran Bretaña en Europa Central. Continuará sus esfuerzos que, según sus satélites, se verán coronados de éxito, a menos que, contra toda espera, lord Runciman encuentre una solución al problema de los sudetes, lo que parece excluído en la Wilhelmstrasse.

De todos modos se dice en las esferas oficiales que la cuestión quedará solucionada antes de fin de año. «Runciman se marchará de Praga—agrégase—sin ruido, como llegó». Si se objeta la posibilidad de una resistencia de los checos, os responderán: «Los checos no existen». Como tampoco para ellos existe Francia...

Y para el alemán informado, 500 mil reservistas permanecerán movilizados hasta noviembre, a fin de que no se renueve «el golpe del 21 de mayo».

El Reich se esfuerza por multiplicar los contactos con ciertos círculos británicos que tienen la reputación de ser germanófilos. Así, en días pasados, el capitán Wiedemann se encontró en Suiza con la famosa princesa de Hohenlohe, que venía de Londres y cuyo papel en las tractaciones germano-inglesas es sobradamente conocido. De Suiza, se dirigieron al castillo de Leopoldskron, cerca de Salzburgo, que pertenecía antes del Anschluss al célebre escenógrafo Max Reinhardt, el cual se marchó de Austria en el momento de la entrada de las tropas alemanas. Como el castillo está confiscado, el capitán y la princesa pudieron conversar holgadamente y, tal vez, encontrarse con otros emisarios.

«Si el Führer interviene en el problema de los Sudetes—se dice en la Cancillería—téngase la seguridad que ha pesado con mucha reflexión el riesgo. Su pasado prueba que no emprende jamás una acción sin tener el noventa por ciento de probabilidades de triunfar. Empero, no obrará contra Londres.

Si no pudiera obtener por ese lado los apaciguamientos necesarios, preferiría renunciar a la operación».

Alrededor del canciller, los consejeros no están siempre de acuerdo. En la Wilhelmstrasse, como en la Cancillería, el favor de que goza el capitán Wiedemann ante el Führer ha provocado la gran cólera de von Ribbentropp y la constitución de dos campos.

Van Ribbentropp es detestado en el Ministerio de Relaciones Exteriores, porque en estos últimos tiempos ha cesanteado a varios altos funcionarios muy estimados de sus camaradas. En primer lugar, el señor Bulow-Schuante, antiguo jefe del protocolo, quien le hizo notar al ministro su incorrección. Luego, von Raumer, antiguo ministro, que fué «liquidado» en 24 horas. En fin, el señor Dumont, antiguo consejero de embajada en París, cuya esposa, una linda princesa turca inspiraba recelos a la señora de von Ribbentropp. El señor Dumont regresó de vacaciones con un día de retraso y fué recibido de tal manera que le resultó imposible reanudar su servicio.

Todo esto ha creado una atmósfera de odio contra el ministro en sus oficinas. La oposición a von Ribbentropp se agrupa detrás de los señores Weizsaecker, secretario de Estado, von Bismarck, Woermann, jefe del departamento político e hijo de los propietarios de la gran compañía naviera de Hamburgo «Woermann Linie». Del lado del ministro figuran todos los nazis, ingresados recientemente en el ministerio, así como el señor Braun von Stumm, que sirve fácilmente a cualquier amo.

Sería vano mostrar optimismo en París acerca de la entrevista del Führer con el general Guillemin, jefe de las fuerzas aéreas francesas. Algunos periódicos de la Ciudad Luz declararon que la conversación había durado una hora. Es absolutamente falso. La entrevista duró cinco minutos de reloj. El general y el embajador Poncet entraron a la cancillería a las 12.55 y salieron a la una y diez minutos. Si se descuentan los diez minutos para subir las escaleras, depositar los sombreros en el vestuario y posar para los fotógrafos, se llega con cierta dificultad a los cinco minutos de conversación.

Se habla de que Hitler se propone hacer un «gesto de paz» con respecto a Francia, aunque se ignora todavía la naturaleza de este gesto.

X. X. X.

(De nuestros servicios exclusivos en Europa).

GUANABACOA AL DIA

Apertura de curso

Con un brillantísimo programa y marco de un marco de distición fué inaugurado el curso escolar 1938-39 en las Escuelas Pías de Guanabacoa.

Magnífico plantel de enseñanza que cuenta en la actualidad con las generales simpatías del pueblo cubano.

El gran patio central, en torno a los balcones que lo circundan se congregaron numerosas y distinguidas familias de nuestro mundo social ávidas de presenciar el solemne acto de la Jura de la Bandera, con que se daba inicio a las clases del plantel.

En el estrado de la presidencia pudimos ver al M. Rev. P. Vicario Provincial de las Escuelas Pías, José M. Jaume, doctor Rafael Rodríguez Alvarez, Alcalde Municipal, los representantes a la Cámara doctor Carlos Odriozola y Julio I. Castro y sus respectivas señoras; doctor Miguel Castro Inspector Médico del Distrito Escolar de Guanabacoa; Dr. Tomás Bacallao, Director del Preventorio «Martí», Rev. P. Francisco Sebrega, Rev. P. Modesto Galofre, Rector de las Escuelas Pías Rev. P. Juan Puig, Rev. P. Jaime Alobet. Maximino García, Presidente del Centro Asturiano de la Habana, Ramón Fonseca Febles, Presidente del Club Rotario Miguel García, Presidente de la Unión 25 de los Caballeros Católicos y Gran Caballero del Consejo San José de Calasanz número 2.750 de los Caballeros de Colón, Segundo Presmanes Pérez, Doctor Pastor González y el Cronista.

El pograma comenzó a desarrollarse con los acordes del Himno Nacional.

El pequeño alumno Enrique Rey, recitó maravillosamente la poesía «La jura de la bandera», valiéndole nutridos aplausos.

Le siguió en turno el joven Rodolfo Prieto en un magnífico trabajo titulado «Invocación a Martí».

El Rev. P. Modesto Galofre, con su natural elouencia dedicó hermosas frases de sentido patriotismo a los centenares de alumnos que en correcta formación le escucharon en el amplio patio donde se estaba desarrollando tan solemne acto.

E inmediatamente los alumnos juraron fidelidad a la bandera y defensa a la patria contra cualquier ingerencia extraña a los sentimientos nacionales.

Terminando el bello espectáculo con el desfile de alumnos ante la gloriosa bandera de Cuba sostenida por el abanderado del plantel y su escolta de honor.

He querido cerrar esta reseña con las palabras dichas por el alumno José I. Castro, que supo con ellas arrancar el unánime aplauso de cuantos nos encontrábamos escuchándole, ya que su peroración encierra en sí una magnífica pieza oratoria cargada de magníficos conceptos, dignos de ser tomados como ejemplo por sus condiscípulos para llevarlos a la realidad.

He aquí sus palabras:

«Queridos condiscípulos de las Escuelas Pías de Guanabacoa:

Honor no pequeño es para mí poder dirigiros la palabra bajo los pliegues de la bandera cubana, con motivo de la inauguración del curso escolar de 1938 a 1939. En obsequio nuestro y para no deslucir la brillantez del acto, seré breve y preciso exponiendo con juveniles consideraciones la necesidad que tenemos de forjar unidad desde ahora a nuestra vida.

En presencia de dos equipos de foot-ball o de basquet-ball, cuando en los momentos de mayor entusiasmo, en una lucha porfiada, los dos bandos opuestos se discuten con denodado empeño el laurel de la victoria los legos en materias deportivas, los desconocedores de los lances y reglas del juego limpio, cuando observan, un poco atolondrados, los movimientos de los atletas, cuando los ven correr aparentemente desorientados, sin rumbo fijo, sin término prefijado, no llegan a imaginarse que cada jugador sabe a dónde va lo que se propone, y que cuando está de espaldas a la puerta, por ejemplo, la tiene delante y muy de frente en su imaginación. El jugador se mueve impulsado por un solo intento, entrar la pelota en la puerta que se le abre de buen grado o por fuerza, o colar el balón en la cesta que lo recibe amorosamente en su seno o la deja atravesar su aro como a un transeunte ligero cuyo paso no se ha podido prever ni evitar. Todas las combinaciones del equipo respectivo; todos los movimientos, las paradas, los avances, los retrocesos, los zigzagueos, los disparos rectos y sesgados para burlar al portero o despistar a las defensas, tienen un propósito único: aumentar el número de goals.

Recordad ahora la vida agitadísima aparentemente varia y descosida de nuestro excelso Martí. Yo os digo, amados condiscípulos, que su infancia modesta, su juventud azarosa, sus luchas en Cuba, su acción y sus palabra, sus poesías y sus discursos, su pluma y su espada, toda su energía poliforme, ofrece una substancial unidad, sigue una trayectoria rectilínea; el alma del Mártir de Dos Ríos se proyecta entera, constantemente, hacia el servicio de Cuba, en la pantalla ideal de la Independencia absoluta de la tierra que lo vió nacer. Os he dicho que en este día y bajo los pliegues de nuestra bandera, no iba a pronunciar un prolongado discurso; pero a la luz de las leyes de nuestros juegos favoritos y de la vida recta de Martí, no puedo menos de recordaros la necesidad de imprimir a vuestra vida una norma de conducta determinada y orientada hacia una meta concreta desde vuestros primeros años, al abrirse al viento de la contradicción la rosa de vuestra juventud, porque todos los grandes hombres, ora por insinuaciones de guías desinteresados y nobles, ora por interior vocación se trazaron en los albores de su vida, el camino que luego siguieron imperturbables hasta plantar en la cima de sus anhelos la bandera del ideal, camino más abundante de espinas que de flores, camino de sacrificios, de sudores y de sangre, camino del deber áspero y pedregoso, pero camino único para entrar en los alcázares de la inmortalidad.

En el recinto de este vetusto edificio donde en todo tiempo brotó el patriotismo de corazón, tan diferente del patriotismo de barriga y de pies, si me toleráis por lo gráfica la llaneza de esta expresión, yo os diré que nuestra patria, la patria que nos legaron nuestros padres y nuestros abuelos, con sus pensamientos, sus esfuerzo y su sangre, ya parece afianzarse por siempre en el concierto de las naciones libres independientes y soberanas, lo cual podría inducirnos a pensar que ya nosotros nada tenemos que hacer; que nuestros antepasados nos legaron un capital que nuestras manos tranquilamente pueden derrochar; que ellos agotaron y bebieron hasta las heces el cáliz del sacrificio, para que nosotros, como zánganos, no tuviéramos otra obligación que la de libar sesteando a la sombra de las palmas, la miel que ellos elaboraron, dándonos una bandera, una ley, un gobierno, una patria, que vale tanto como decir un hogar, mayor o menor, rico o pobre, suntuoso o sencillo, al fin, nuestro dulce hogar, nuestra idolatrada patria: ¡Cuba!

Menguada idea tendría de la patria y de la vida el que pensara así.

A nosotros nos toca consolidar y aumentar el patrimonio que nos legaron los Céspedes, los Agramonte, los Maceo, y los Martí; tarea nuestra es hacer fructificar los grandes pensamientos de los Saco, los Varela, los Zambrana, los José de la Luz y Caballero, los Montoro, los Giberga, los Zayas y los Sanguily, deber nuestro es conservar y refinar el aroma de cubanidad de los Heredia, las Avellaneda, los Plácido, y los Casal, y para bajar desde el Helicón a las oficinas de Mercurio, incumbencia nuestra es el seguir las huellas de aquellos intrépidos trabajadores que con su energía supieron convertir un mísero ingenio primitivo en un poderoso central.

Pero esto no lo haremos solamente con palabras ni solamente con ideas y discursos; lo primero que precisa en toda obra grande es un plano, una adecuada orientación. Si hoy, en esta fiesta, a la sombra de nuestra bandera, símbolo de la patria, pudiera yo atreverme a sugeriros cuál ha de ser este plano, cuál esta orientación, os diría que a imitación de otras juventudes de este Continente, haciéndoos sordos a toda insinuación maléfica y exótica, escribiérais en el guión de nuestra vida este trilema: «Jerarquía, Catolicismo y Progreso»; jerarquía, que es la base de la eficiencia, del orden y la paz; catolicismo, que es prenda de equilibrio, espiritualismo y estabilidad; progreso, que es la concesión racional a la materia, como fámula del espíritu, de los que ningún hombre bienpensante le podría negar.

Que esta fiesta de hoy sea para todos el primer paso en firme en el camino de nuestra perpetua felicidad. He dicho.

Cumpleaños

Cumple en la fecha de hoy doce años de edad la encantadora niña Raquel Quijano Rimada.

Hija de los distinguidos esposos Josefina Rimada y José Antonio Quijano.

Llegue hasta ella nuestro saludo de felicitación.

Operada

El pasado sábado en horas de la tarde fué sometida a una operación de apendicitis en la magnífica clínica Nuestra Señora de la Asunción, la simpática niña Graciela Novo Lenze, hija adorada de los estimados esposos Ernesto Novo y Cándida Lenze de Novo.

Mucho me place poder consignar que su estado es satisfactorio.

José R. Arango de la Maza

AHORA

"VA EL RESTO"

De Todas las Existencias que nos Quedan del Verano

VISITE HOY NUESTRO DEPARTAMENTO DE

MEDIAS

DONDE HAY VERDADERAS GANGAS:

MEDIAS "Kayser" chiffón y doble, en colores modernos, acabadas de recibir ..... a $1.10
MEDIAS chiffón, Pie Francés ..... a 0.75
MEDIAS Gasa ..... a 0.82
MEDIAS Semi-gasa ..... a 0.59

Aproveche Nuestras GRANDES OFERTAS EN

ROPA INTERIOR DE SEÑORAS

Artículos Finísimos A PRECIOS RIDICULOS

ALMACENES DE ROPA, SEDERIA Y CONFECCIONES

"LA OPERA"

GALIANO Y SAN MIGUEL. (LA ESQUINA DEL AHORRO)

El Ministro de Cuba en Venezuela ha informado a la Cancillería sobre la inauguración de una Escuela Rural

Es la Normal de Misioneros. Un interesante concurso de aviominiatura en Portugal. Se establece en Panamá un Liceo para señoritas que es costeado todo por el Estado

El general Enrique Loynaz del Castillo, Ministro de Cuba en Venezuela, ha comunicado a la Cancillería que asistió, en su carácter de tal, a la inauguración de la Escuela Normal de Misioneros Rurales, establecida en «Mácaro», a dos kilómetros de la ciudad de Maracay, y en medio de fértiles terrenos que colindan con la carretera de Caracas.

El acto de la inauguración comenzó con el develamiento—a los acordes del himno de Venezuela— de un busto del Libertador Bolívar, esculpido por el escultor cubano señor Sicre.

A dicha ceremonia asistió el Presidente de la República, general López Contreras, así como numerosas autoridades y funcionarios del Gobierno. Hablaron, entre otros, el Presidente López Contreras, el Ministro de Educación, señor Tejera y su predecesor doctor Ernesto López, que tuvo palabras muy elogiosas para la misión cubana, la que ha dejado una muy grata impresión por su gran labor.

Liceo para señoritas

El doctor Horacio A. Martínez Franque, Encargado de Negocios a. i. de Cuba en Panamá, ha remitido a la Secretaría de Estado varios recortes de los diarios que se editan en la capital de aquella República, y en los que se publican informaciones sobre la inauguración del Liceo de Señoritas, que es una escuela donde se da instrucción gratuita, costeada por el Estado, a las jóvenes de Panamá que deseen cursar sus estudios superiores. A tal efecto, en uno de los periódicos panameños se hacen las consideraciones siguientes:

«Salida de la escuela primaria, hallará la joven panameña en este plantel la oportunidad de obtener una preparación básica para elegir después cualquier camino hacia las profesiones, desde la menos exigente en cuanto a tiempo escolar y programa de estudios, hasta aquella que ha de requerirle la más alta preparación para llegar a las puertas de la Universidad».

A la inauguración de dicho plantel asistió el Presidente de la República de Panamá, doctor J. Demóstenes Arosemena, quien pronunció un discurso alusivo al acto que se celebraba.

Concurso Nacional de Aviominiatura

El doctor Francisco de Arce, Encargado de Negocios de Cuba en Portugal, ha informado a la Secretaría de Estado, que recientemente se llevó a cabo en el campo del «Jockey Club» (Hipódromo) de la ciudad de Lisboa el I Concurso Nacional de Aviominiatura, que fué organizado por la «Revista Do Ar» y bajo el patronato del «Aéreo Club de Portugal».

Será modificado el sistema penal de la nación chilena

Cuando los criminales no sean peligrosos, gozarán de libertad. Nuevo proyecto

Sobre un interesante estudio al nuevo proyecto del Código Penal que ha de regir en breve en la república de Chile, se ha recibido en la Secretaría de Justicia, procedente de la de Estado, a la que le fué remitido por el Ministro de Cuba en la república de Paraguay, el texto de la nueva legislación chilena, donde se destacan los modernos sistemas carcelarios y de penitenciaria.

En dicho Código se establece que por el Gobierno se mantengan grandes colonias agrícolas para que sean atendidas por los presos, quienes residirán bajo la vigilancia de la autoridad y cuyas colonias estarán provistas de establecimientos de reeducación, casas de salud y de trabajos manuales en general.

Todo ciudadano chileno declarado vago o mendigo por los tribunales, ha de ser sometido a la interdicción en esas colonias por término no menor de seis meses ni mayor de tres años; para los reincidentes, se duplicará esta pena.

Otras modalidades de este moderno Código Penal, son las siguientes: cuando se trate de criminales ocasionales que hubieren sido condenados por un solo delito, impulsados por actos ajenos a su voluntad y que gocen de buena conducta y carezcan de peligrosidad, poseyendo un oficio para ganarse el sustento, podrán gozar de libertad condicional; cuando se trate de reos de presidio, por delitos graves, la libertad condicional se aplicará a los veinte años de la condena, aún en el caso en que el reo hubiera sido condenado a cadena perpetua.

Y por último, dice el texto que uno de los delitos que más severamente serán condenados, es el de adulterar en cualquier forma los productos alimenticios o sustancias destinadas a bebidas para el consumo, aguas, leche, etc., las sanciones constituyen penas de presidio, y cuando el producto ha producido la muerte del consumidor, se le aplicará la pena de muerte al culpable. En cuanto a los delitos de infracción de la ley de drogas, tráfico y uso de estupefacientes, lo mismo se castiga al que comercia con ellas como al que las usa, estableciéndose severas penas de presidio.

CRONICA HABANERA

LOURDES HURTADO DE MENDOZA

Una boda de rango elegante, llamada a revestir extraordinario lucimiento, ha sido fijada para el domingo dieciséis de octubre, a las once de la mañana, en la Capilla del Colegio de Belén, en Buena Vista

Serán los contrayentes dos jóvenes muy estimados, la blonda y encantadora señorita Lourdes Hurtado de Mendoza y del Portillo y el talentoso letrado doctor Jesús de los Heros, Vicepresidente de la Compañía Licorera de Cuba y miembro de la Bolsa de la Habana.

Muy pronto empezarán a circular las invitaciones.

Un acontecimiento en perspectiva.

AMERICA SARDIÑA DE VERDEJA.—Celebra su santo en la fecha de hoy la señora América Sardiña, gentil e interesante esposa del doctor Santiago Verdeja, presidente del Senado de la República.

La distinguida dama, para la que hay tantos afectos y buenas relaciones en el gran mundo habanero, pasará su día sin fiesta de ninguna clase.

No recibirá, lo que por expreso encargo ponemos en conocimiento de sus múltiples amistades.

Felicidades.

LA BODA DEL SABADO.—La iglesia de San Juan de Letrán, el amplio y favorecido templo de la calle 18, en el Vedado, abrirá sus puertas el próximo sábado para una brillante ceremonia nupcial.

Muy linda la novia, la señorita Angelita Bernal y Rodríguez, hija del doctor José María Bernal, conocido galeno y de su gentilísima esposa Herminia Rodríguez.

Unirá sus destinos la señorita Bernal a los de un joven correcto y caballeroso, Carlos Toraño y Fernández, perteneciente al giro del tabaco.

Tan distinguida ceremonia ha quedado concertada para las nueve y media de la noche.

La iglesia será objeto de un precioso adorno floral.

Uno de esos adornos bellos y elegantes que han dado fama y nombradía a los artistas tan reputados de la «Casa Trías», el acreditado jardín del Vedado.

También tendrá a su cargo la «Casa Trías» el bouquet de la novia, que responderá a uno de los diseños más finos de la temporada.

Han sido designados padrinos la señora Asunción Fernández de Toraño, madre del novio, y el doctor José María Bernal, padre de la novia.

Testificarán por ella, el doctor Alberto Sánchez de Bustamante y los señores José Antonio Montalvo, director de Correos, y Ramón Cifuentes.

Y por él, el doctor Raúl García Lazo y los señores Manuel Corral y Ramón Suárez.

El viernes, o sea el día antes, se verificará la boda civil en la residencia de la novia, en el Vedado, ante el conocido notario doctor Ramón Masforrol.

En este acto serán testigos por la novia, el doctor Guillermo Carranza y el señor Rafael Piñeiro del Villar; y por el novio, los señores Francisco Pego Pita y Francisco Fernández.

BODAS DE ALGODON.—El señor Celestino Gaunaurd y su joven y encantadora esposa Ana María Herrera, cumplen en esta fecha dos años de casados: bodas de algodón.

A las muchas felicitaciones que recibirán los esposos Gaunaurd con tal motivo, une las suyas el cronista.

NOTA DE DUELO.—El sábado último recibieron cristiana sepultura en el cementerio de Colón los restos mortales del señor José Miguel Sueiras, miembro muy querido de una conocida familia habanera.

Con su esposa, la señora Victoria Mateu, y sus hijos, quedan llorándolo inconsolables sus hermanas Georgina, la señora del doctor José María Estraviz, y Regla, la señora del doctor José Recio Echarte.

La señora de Recio nos encarga hacer saber a sus amistades que a partir del viernes recibirá visitas de pésame.

VIAJEROS QUE REGRESAN.—Con la respetable dama María Luisa Caballol viuda de Castellá han regresado anteayer, por la vía aérea, de los Estados Unidos, el conocido matrimonio Raúl Barrios y Gloria Castellá, en unión de su lindísima hija Gloria.

Los distinguidos viajeros regresan muy complacidos de la agradable temporada que disfrutaron en Lake Placid, después de la cual visitaron Canadá y New York.

Desde hace varios días se encuentra de nuevo en nuestra capital la distinguida señora Flora Castellá viuda de Cardona, tan ligada a la famosa clínica «Cardona», de la calle 17.

La señora viuda de Cardona, a la que acompañaba su hijo Antoñico, pasó una temporada en las Montañas.

ANTONIO BRUZON.—Ha sido sometido a la operación de apendicitis en el Instituto Clínico de la Habana el simpático niño Antonio Bruzón y Orr, hijo del señor Antonio Bruzón y de su esposa Sylvia Orr.

El paciente, cuyo estado es muy satisfactorio, fué operado por su tío el eminente cirujano doctor Gonzalo E. Aróstegui, que se anota uno de sus más brillantes triunfos.

UNA FELICITACION.—Con estas cortas líneas queremos hacer llegar nuestra felicitación hasta el conocido y estimado joven Teodoro Cardenal y Lujardo, que acaba de recibirse de doctor en Derecho en la Universidad Nacional.

El nuevo letrado termina su carrera con las más altas notas, habiendo recibido por ello innumerables felicitaciones.

SOFIA DE MIRANDA.—Anteanoche, con toda urgencia, fué operada de apendicitis por el notable doctor José Lastra, la distinguida señorita Sofía de Miranda, hermana del comandante Luis Rodolfo Miranda, introductor de ministros de la Secretaría de Estado.

El estado post-operatorio de la paciente, aunque bastante delicado, ofrecía anoche alguna mejoría.

Hacemos votos por su restablecimiento.

MISA DE REQUIEM.—Mañana, jueves, a las ocho de la mañana, se celebrará una misa de requiem en la capilla de «La Milagrosa», en Santos Suárez, por el alma del infortunado niño Bebo Grau y Esteban, de cuya sentida muerte se cumple el primer año.

Para tan sentido acto invitan sus pobres padres, nuestro querido compañero del DIARIO Ramón Grau, y su esposa Nena Esteban.

EN LA LEGACION DEL PERU.—El lunes próximo ofrecerá una comida en el edificio de la Legación el ministro del Perú en Cuba, Excelentísimo señor Juan de Osma.

Será en honor de monseñor Jorge Caruana, Nuncio Apostólico de Su Santidad y delegado del Cuerpo Diplomático.

LA SEÑORA VIUDA DE VALLE.—Rodeada de cariños y de cuidados, dejó de existir anteayer, a una edad avanzada, la señora Adelaida Alvarez viuda de Valle, compendio de todas las bondades y de todas las virtudes.

Su muerte, acaecida a consecuencia de un grave mal, para combatir el cual resultaron inútiles los esfuerzos de la ciencia, lleva el luto y el dolor a un respetable hogar donde, entre otros deudos, a llloran sus hijos los doctores Carlos y José de Valle Alvarez, la señora Ramona de Valle de Vallina y el señor Joaquín de Valle.

Al consignar tan sensible pérdida queremos enviar nuestro pésame más sentido a todos sus familiares.

Descanse en paz.

(Continúa en la página SIETE)

¿Destruye microbios el antiséptico que usa Ud? El Antiséptico Listerine destruye 95 por ciento de los microbios en la boca y la garganta, en 30 segundos. No hay otro igual para uso seguro y eficaz. Proteja su salud con el Antiséptico Listerine.

A Usted, Caballero, está hoy dedicada la

Oferta del Miércoles

Camisas Blancas

de poplín, rebajadas a

1.12

SOLAMENTE HOY!

Nunca sobran algunas Camisas blancas más. Y cuando hay la oportunidad de adquirirlas en estas ventajosas condiciones de precio, no debe titubearse un instante. Las Camisas que hoy ofrecemos están admirablemente confeccionadas en poplín liso y brocado; son de cuello flojo y pueden elegirse, lo mismo con puño francés que con puño americano, con bolsillo o sin él. Tallas del 13½ al 17.

PLANTA BAJA

fin de Siglo

EL UNICO ESTABLECIMIENTO DE LA HABANA QUE TIENE AIRE ACONDICIONADO!

DEFUNCIONES OCURRIDAS AYER EN LA HABANA

Ramón Jiménez Alfonso, blanco, 66 años, Tenerife 213.
Luisa Marrero Prado, mestiza, 25 años, San José No. 457.
Celia Duarte Llerena negra, 68 años, Estrella No. 251.
Adela I. Alvarez Melo, blanca, 69 años, Malecón No. 611.
Orlando Imas Oramas blanca, 20 años, Hospital Las Animas.
María E. Martínez, mestiza, 53 años San Nicolás No. 1010.
Filomeno Rodríguez Rivero, blanco, 80 años. Monserrate No. 411.
Carmen Guillermo Lugo, blanca, 64 años, 6 entre 37 y 39 Vedado.
Evelina Oliva Estrada, mestiza, 56 años, Hospital de Emergencias.
Juan Sánchez Rodríguez, mestizo, 20 años, Hospital Las Animas.
Cándido Castro Batista blanco, 49 años, Infanta No. 424.
Manuel Suárez Tamargo, blanco, 78 años, 10 de Octubre No. 130.
José García Gutiérrez blanco, 72 años, Cerro No. 1561.
Nilda Quijano Hernández, blanco, 10 años, Hospital Infantil.
Antonio Basulto Moya, blanco, 42, años Hospital Policía.
Josefina Oliva Suáreez, blanco, 2 meses, Hospital Infantil.
Antonio L. Torres, blanca, 72 años, 17 No. 967 Vedado.
Fredevindo Domínguez blanco, 25 años, San Lázaro No. 2108.
Dagoberto Pérez Flores, mestizo, 7 años, 20 No. 2, Vedado.
Armando Rivero Fernández blanco, 28 años. Calzada del Cerro No. 1777.

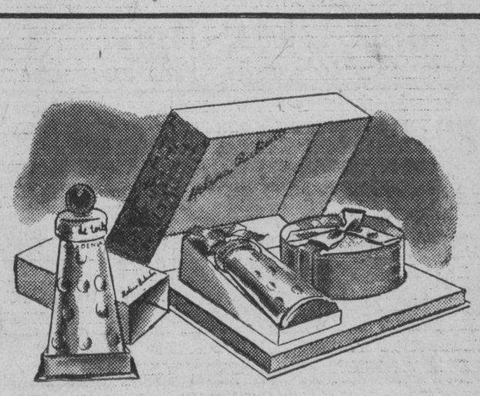

Obsequios para el Sábado:

Día de las "Mercedes"

Si el cuidado de su belleza figura entre las preocupaciones esenciales de cualquier dama, ¿qué mejor Obsequio puede usted seleccionar para las "Mercedes" que alguno de los finos y maravillosos productos de H. Rubinstein? Su deliciosa "Eau de Toilette", por ejemplo, que viene en cuatro perfumes: gardenia, clavel, lila y jazmín: 2.65 O su combinación de Talco y Colonia "Enchante" para después del baño: 3.75. Pida que le muestren esos exquisitos preparados en el Depto. de Pertumería. Son exclusivos nuestros.

PLANTA BAJA

fin de Siglo

EL UNICO ESTABLECIMIENTO DE LA HABANA QUE TIENE AIRE ACONDICIONADO!

†

R. I. P.

EL SEÑOR

JACINTO FERRES Y CORNET

(Que falleció en esta ciudad el día 22 del pasado Agosto)

Debiendo celebrarse Solemnes Honras Fúnebres por el eterno descanso de su alma, mañana, jueves 22, a las 7 a.m. en la Iglesia de la Merced, (Cuba y Merced), su viuda que suscribe, en su nombre y en el de los demás familiares, ruega a sus amistades se sirvan acompañarla en tan piadoso acto.

Habana, 21 de Septiembre de 1938.

ARACELI FRANCO VIUDA DE FERRES.

M.E.C.D. 2016

ENCANTO EXITO HOY FAUSTO RIVIERA

2 "HITS" R.K.O. RADIO

"EL SANTO en NEW YORK"

Joan FONTAINE y Allan LANE en "RAPTO al AMANECER"

30¢ Niños 20¢ 40¢

El "ORGULLO" 20th century FOX con TYRONE POWER ALICE FAYE DON AMECHE

"EN EL VIEJO CHICAGO"

30¢ Niños 20¢ Terc. 15¢ 40¢

LUNES Encanto 2 ESTRENOS Paramount

"BOO LOO" EL TIGRE BLANCO

SHIRLEY ROSS — LLOYD NOLAN — JOHN HOWARD en "LAS CADENAS del MAL"

MARTES Fausto y Riviera GRAN GALA!

PAULINA SINGERMAN

La simpatiquísima Estrella Argentina, que se "ROBO" el corazon del público

"LA RUBIA DEL CAMINO"

ESCENARIO Y PANTALLA

CAMPOAMOR: EL CONJUNTO RITMICO ORIENTAL

En los Estados Unidos, a pesar de que la música de procedencia africana no reviste allí tanto interés como entre nosotros, hay numerosas organizaciones de artistas negros, encargados de su cultivo y difusión dentro y fuera del país. Algunas de esas organizaciones son conocidas en La Habana.

Entre nosotros han comenzado a tomar auge últimamente. En este sentido puede considerarse a Gilberto Valdés como un «pioneer». El ha logrado, con sus conjuntos de negros y con sus búsquedas en el «folklore» afrocubano, brillantes éxitos teatrales y cinematográficos. Ya antes se habían hecho ensayos y experimentos, pero de carácter sinfónico. Y se había llegado, en ese terreno, a logros de tanto rango como los de Roldán, Sanjuán y Caturla.

Con menos pretensiones, en un plano de mero divertimiento, se han presentado recientemente en nuestros escenarios algunos grupos de artistas negros. Recordamos, como el más saliente, aquél que montó en el «Martí» un espectáculo típico denominado «Batamú». Sobre él publicamos un comentario en esta sección.

Ayer Ernesto P. Smith, animado por el recuerdo de la excelente acogida que dispensó el público de La Habana a un trío de excelentes cultivadores de la música negra, el Trío Matamoros, presentado por él en el «Campoamor» hace algunos años, incorporó al habitual programa cinematográfico de dicho coliseo el «Conjunto Rítmico Oriental», una organización integrada por cinco músicos un bailarín y dos bailarinas.

Este conjunto cultiva tanto la música de origen africano —rumba, son montuno, etc.,— como la puramente criolla, de abolengo español, a la que pertenecen la guajira, el punto cubano, el bolero, etc.

Es un grupo de artistas modestos, que ofrece un agradable muestrario de lo último que en materia de música típica ha lanzado Oriente, la región de la isla donde lo pintoresco plástico y musical tiene más fuerza, originalidad y color. Uno de los atractivos de este conjunto es que interpreta cosas todavía desconocidas para el público capitalino.

Incluye el espectáculo una pareja de bailes que en el son montuno «Yo quiero coca» y en una clásica rumba de cajón, con que se cerró el programa, se hizo aplaudir muy merecidamente.

F. I.

N O T A S

EXITO DE «EL SANTO EN NEW YORK» EN EL ENCANTO

Ya llegó... el más horrible torbellino que agita el hampa... Simón Templar, más conocido por el alias de «El Santo», el criminal que es la pesadilla de los asesinos.. el hombre que le crispa los nervios a los más osados pandilleros. Experimente usted también las sensacionales emociones de las aventuras de «El Santo» en la film más extraordinaria e impresionante del año «El Santo en New York», indiscutible triunfo de la RKO. Radio, que hoy presenta la Empresa de este aristocrático teatro, acompañada de la gloriosa y divertidísima super comedia «Rapto al Amanecer», maravillosamente interpretada por la lindísima John Fontaine y Allen Lane. Completa el programa el hilarante cartón «El Perro y el Hueso» y el Noticiario Paramount. «El Santo en New York» se exhibe exactamente a las 2.54, 5.38, 7.36 y 10.37, y «Rapto al Amanecer», a las 4.03, 6.51 y 9.32.

Los precios: 30 centavos de 2.30 a 6.30 y 40 centavos después. Niños a todas horas 20 centavos.

El lunes comenzará una grandiosa semana de la Paramount, con dos soberbios estrenos: «Booloo» o «El Tigre Blanco» y «Las Cadenas del Mal». Quién era Booloo?... Los naturalistas ingleses se reirían de la leyenda de «El Tigre Blanco» de Sakay, la bestia que adoraban los nativos como un Dios ante el que ofrendaban sus más bellas y castas doncellas. Un temerario aventurero quiso descifrar el enigma y penetró en las selvas milenarias y salvajes, desafiando todos sus peligros. «El Tigre Blanco» es una de las producciones más sensacionales del año que el cinema ha ofrecido. «Las Cadenas del Mal» no es un drama escrito para impresionar al público... su trágica trama está basada en los informes de los criminalistas más famosos de los Estados Unidos y los dato aportados por dos hombres que cumplieron condena en Presidio y conocen estos horrores que se exponen en su cruel y vigoroso argumento: Steve Brackens y M. C. Phyllips. Son sus brillantes intérpretes Shirley Ross, Lloyd Nolan y John Howard. «Las Cadenas del Mal» es una viril denuncia del sistema de prisiones que para mujeres existe en lo Estados Unidos.

PAYRET HOY

EXITO!!! de la novela de E. JARDIEL PONCELA

"LAS 5 ADVERTENCIAS DE SATANAS"

con Felix de POMES — Carmen PEÑA — y Fina CONESA

y "EL HOMBRE del DIA" con Maurice CHEVALIER

20¢ 30¢ Niños 15¢ 10¢ Terc.

NACIONAL: EL DIA 28: LA FIESTA DE LA VARIEDAD

Una función de carácter extraordinario, en la que toman parte todos los artistas de categoría de La Habana, es la que con el título de «La Fiesta de la Variedad» tendrá efecto el próximo miércoles, día 28, en horas de la noche, en el teatro Nacional, en homenaje al popular Salvador González, cariñosamente conocido por todos los que laboran en el sector teatral por Bracale.

Para este justo y merecido homenaje a Bracale, han ofrecido su concurso artistas tan notables como María Luisa Morales, cantante; Mercedes Pinto, conferencista; Pituka de Foronda, recitadora; Eduardo y Elena Brito, cantantes; Tomasita Núñez, cantante; María Ciervides cantante; Georgina Du Bouchet cantante; Oscar Lombardo, tenor; Paco Salas, actor cómico; Manuel Llao, recitador; Otto Sirgo, actor; Aurora Bruzón, pianista; Hortensia Santos de Castroverde; Alvaro Suarez, actor; Eva Vázquez, actriz; Carlos Badías, joven galán; el trio Matamoros, Dinorah, Rodrigo Prats y Paquito Ondino, pianistas, Francisco Naya, la orquesta femenina hermanas Alvarez, dirigida por Margot Alvarez y otros muchos elementos, cuya relación sería interminable.

En el programa figuran también dos películas preciosas: «Tuyo es mi Querer» y «Receta para el Amor», gentilmente cedidas por la Nueva Universal, cooperando a esta simpática producción.

Los precios fijados a las localidades son popularísimos: 40 centavos la luneta, siendo fácil augurar un lleno sin igual, a esta fiesta del día 28. en el Nacional.

RADIO CINE: EXITO DE «HEROES DEL TROPICO»

La ciencia de los hombres sabios es verdaderamente admirable y digna del mayor encomio, pero el heroismo anónimo de los hombres que ofrendaron sus vidas y las expusieron para que esta ciencia resplandeciera no debe quedar en el olvido; y eso es lo que precisamente hace resaltar la Metro en esta soberbia producción que en honor a los valientes ha titulado «Héroes del Trópico», aparte de disipar también las sombras que pudieran oscurecer la fama del doctor Finlay como descubridor del agente trasmisor de la terrible enfermedad Fiebre Amarilla.

La exhibe hoy también el amplio Radio Cine, pasando por la pantalla a las 3 y 50, a las 6 y 50 y a las 10.05 y son sus intérpretes Robert Montgomery, Virginia Bruce y Lewis Stone.

Para completar el programa se exhibe un poderoso drama de profundo sentimiento, titulado «Madame X», interpretado por Warren William, Gladys George y otros muchos, una lindísima variedad musical en colores y el último Noticiero Metrotone.

Los precios: luneta y primer piso 30 centavos antes de las 6 y media y después 40 centavos. Los niños 20 centavos y la tertulia, entrada por Concordia, 10 centavos.

El lunes: un pre-estreno, versión cinematográfica del gran libro de Erich María Remarque, titulado «Tres Camaradas», el mismo genial escritor que nos ofreciera «Sin Novedad en el Frente» y «De Regreso», tres monumentos del intelecto de un gran cerebro, de un inmenso corazón.

La interpretan Robert Taylor, Margaret Sullavan, Franchot Tone y Robert Young. Una super producción de la Metro.

EL SOBERBIO FILM «EN EL VIEJO CHICAGO» EN EL FAUSTO

La soberbia realización cinematográfica, cuyo costo se elevó a la fantástica suma de más de dos millones quinientos mil pesos! La gigantesca super producción, cuya premiere en New York paralizó el tráfico y originó varios conflictos de orden público... Por la que los newyorkinos pagaron $2.50 por la luneta! La película que todos los Estudios presentarían con orgullo como propia. Esto y mucho más es el gigante de los espectáculos «En el Viejo Chicago», orgullo máximo de la 20th. Century Fox que interpretan magistralmente Tyrone Power, Alice Faye y Don Ameche, con el concurso de cientos de actores y más de 10,000 extras. Completa el programa la maravillosa film en technicolor «La Coronación del Rey de Inglaterra». Además, el Noticiario Universal. Debido al largo metraje de «En el Viejo Chicago», se exhibe exactamente a las 2.46, 5.28, 7.41 y 10.15.

Los precios: 30 centavos de 2.30 a 6.30 y 40 centavos después. Niños a todas horas 20 centavos y tertulia familiar 15 centavos.

El martes, en día de gran gala «premiere» de la sugestiva y entretenidísima producción «La Rubia del Camino», donde hace su debut en la pantalla Paulina Singerman, la simpatiquísima estrella argentina «abarrotó» el teatro Principal de la Comedia durante más de tres meses y se despidió a treatro lleno, dejando miles de admiradores. Desde que se anunció el estreno de «La Rubia del Camino», las llamadas telefónicas no cesan... no se recuerda tanto entusiasmo para asistir a un estreno, lo que prueba la simpatía que inspira su intérprete: Paulina Singerman. El solo hecho de presentar este teatro una película en español, significa el calibre de ésta! «La Rubia del Camino» es una comedia realmente brillante, con gracia fina en todas sus situaciones y que el público celebrará cálidamente. Esta película tiene todo lo que debe tener un buen espectáculo: brillante interpretación... Excelente argumento... Entretiene y divierte sin un solo momento falto de animación.. Conjuntamente se estrenará el emocionante drama de la Columbia, «Todos eran Enemigos», con Jack Holt.

HOY: «EN EL VIEJO CHICAGO» EN EL RIVIERA

Nuevamente presenta hoy la Empresa de este elegante teatro, el soberbio y gigantesco espectáculo de espectáculos, «En el Viejo Chicago», orgullo máximo de la 20th. Century Fox, formidablemente interpretado por Tyrone Power, Alice Faye y Don Ameche con el concurso de cientos de actores y más de 10,000 extras. El incendio de Chicago, el más famoso de los últimos siglos, cuyas pérdidas en propiedades ascendieron a dos millones de pesos y ocasionó miles de muertos!... Ningún terremoto, ni cataclismo de ninguna clase, puede compararse con esta producción. Completa el programa la simpática film «Hay que Comer», con Rochelle Hudson, Jack Haley y el eterno mayordomo Arthur Treacher. Además, el Noticiario Universal.

Los precios: 30 centavos por la tarde y 40 centavos por la noche. Niños tarde y noche 20 centavos y tertulia 15 centavos.

Mañana: dos sensacionales hits de la RKO. Radio: Asombro... Pánico... Terror... la pesadilla de los criminales y de la Policía, «El Santo», el hombre más temido por los pistoleros y los G-Mens!... Véalo en acción que le hará vivir las mil y una emociones que el criminal infunde en la extraordinaria film «El Santo en New wYork». La otra gran atracción es la radiante y simpatiquísima comedia «Rapto al Amanecer», con la lindísima Joan Fontaine y Allan Lane.

El martes 27, premiere de «La Rubia del Camino», una cautivadora creación de la simpatiquísima estrella argentina Paulina Singerman que «arrebató» el teatro Principal de la Comedia, durante más de tres meses y se despidió a teatro lleno, dejando miles de admiradores. En «La Rubia del Camino», conquistará al espectador del cine, en la misma forma que supo conquistar al espectador del teatro. Gracia y ritmo destacan este brillante film... Es un primor de gracia y una prueba de lo que es capaz un director cuando cuenta con la cooperación de una excelente actriz como lo es Paulina Singerman.

NACIONAL: «EL EMBRUJO DEL TROPICO»

Como base de un programa excelente se exhibe hoy en el Nacional «El Embrujo del Trópico», la mejor producción del que hoy es principalísima figura en el cine hispano, Tito Guizar. Con el que aparecen Dorothy Lamour, la bella actriz, el trío Ascencio-del Río, y el conjunto de Soto.

Elementos que barajados, mantienen admirablemente la trama y desgranan primosos números musicales.

En este gran programa también figuran Claudette Colbert y Charles Boyer que han constituído una de las parejas más interesantes y más sugestivas del cine, durante los últimos tiempos. Con esa categoría ha sido recibida por los públicos a raiz de su presentación en la deliciosa película, sutil y elegante, que se titula «Mundos Individuales».

El horario es el siguiente; «El Embrujo del Trópico», a las 3.50, 6.50 y 10 de la noche. «Mundos Individuales», a las 2.15, 5.20 y 8.25. Intercalándose una variedad y un cartón.

Los precios: 20 centavos por la noche. Tertulia 10 centavos. Mañana, la más divertida obra salida de Estudios mexicanos: «Padre de más de Cuatro». En la parte de protagonista el Chato Ortín, que derrocha graciosa y hará reir constantemente. También se exhibe conjuntamente con «Padre de más de Cuatro», la película «La Senda Heroica», por Marian March y Henrry Wilcoxon.

El día 27: «Mr. Chan contra Arsenio Lupín». O sea: Aníbal de Mar gran creador en la radio de aquel personaje, contra Carlos Badías, excelente galán de grata presencia y grandes aptitudes artísticas. La más sorprendente aventura entre un detective y un ladrón, ambos famosos y dispuestos a vencer.

EL CONJUNTO RITMICO DE ORIENTE EN EL CAMPOAMOR

Tal como habíamos pronosticado constituyó un sensacional succes la presentación en La Habana del magnífico Conjunto Rítmico de Oriente, estrellas de nuestra música. El público numeroso que llenaba la sala de este simpático teatro premió con los más entusiastas aplausos la labor de estos artistas que entregan su alma y su corazón a las amorosas notas de nuestras canciones y a las cadenciosas y sensuales armonías de nuestros bailes populares: La rumba y la conga... «Conjunto Rítmico de Oriente» actuará solamente hasta el lunes próximo, ya que tiene diversos compromisos adquiridos. Véalos hoy a las 3 y 30, 5 y 30 y 9 y 30. En la pantalla y en función continua desde la 1 y 30 dos soberbios hits de hits de la 20th. Century Fox, Gloria Stewart, Michael Whalen y Paul Kelly en el misterioso y emocionantísimo drama «Isla en las Nubes», y el nuevo ídolo Richard Greene, Loretta Young y George Sanders en la formidable super producción de John Ford «Cuatro Hombres y una Plegaria». Completa el programa el hilarante cartón «Periquín Arquitecto» y el Noticiario Universal.

Los precios popularísimos a base de 30 centavos mayores de 1 y 30 a 6 y 30 y 40 centavos después. Niños a todas horas 20 centavos y tertulia 15 centavos.

El martes: Artistas Unidos presentan «Motín en las Montañas» o «La Llamarada», una super producción en technicolor de Alexander Korda. Intrigas... Sensación... Misterio... rebelión en la India... la lucha a muerte de los nativos contra los dominadores ingleses!... Superando a la misma realidad, el cinema nos brinda «Motín es las Montañas» o «La Llamarada», un episodio épico de la lucha intestina que en la India sostienen los ingleses contra las indomables tribus. Un gran drama de amor y heroismo. Una trama sumamente emocionante... Un espectáculo soberbio... gigantesco!...

Conjuntamente se estrenará en Cuba la ultra divertidísima producción de la RKO. Radio, «El Agente de Cupido», con Victor Moore y Allan Lane.

RADIO ESCENARIO

LA COMEDIA

CMCY de Autrán y Carbó

HOY HOY

PELICULAS: De 3 a 5 — 7 a 9 y 11 p. m.

"GUERRA A LA MUERTE", Don Terry. Una aventura en la China, por Jack Holt.

Gran Show de 5 a 7 y de 9 a 10: EL JUGUETE COMICO "NO BASTA SER PADRE"

por

Lolita Berrio, Gallego Otero, Negrito Arredondo, Carmelina Bandera Cantante Sara Escarpanter, Trio Nadio-Naddia-Spinoza, Bailarina Gilda Alvarez Peña y la Orquesta ROSELAND.

De 10 a 11: Concurso de aficionados COMPETIDORA GADITANA. Cada Concursante obtendrá un estuche CMCY, con productos AMBROSIA INDUSTRIAL, PASTA GRAVI, EL 2o. PAVO REAL, TABACOS «LA LOMA», TALCO «HUSH», Cerveza POLAR.

Y el ganador del primer premio obtendrá un regalo de la mueblería Boyles, Monte, 770. Los estuches son de la Casa Cuevas y Domínguez.

PRECIOS

LUNETA: 15 LUNETA: 20

BUTACA: 10 BUTACA: 10

CARTELDELDIA

POR LOS TEATROS:

MARTI: M-2724. Desde las 3: «Su última aventura», «Ojos que matan», variedad y aficionados.

POR LOS CINES:

ENCANTO: M-6055. A todas horas: «El Santo en New York», «Rapto al amanecer» y cartón.

FAUSTO: M-7800. A todas horas: «En el viejo Chicago», «La coronación del Rey de Inglaterra», y revista.

NACIONAL: A-6700. A todas horas: «El embrujo del trópico», «Mundos individuales», y revista.

CAMPOAMOR: A-7054. A todas horas: «Cuatro hombres y una plegaria», «Isla en las nubes» y el Conjunto Rítmico Oriente.

ALKAZAR: A-6869. A todas horsa: «Tempestad», «Dulce evocación» y cartón.

AUDITORIUM: F-4455. «Hijos sin hogar» y «Ahí me las den todas».

TRIANON: F-2403. «Cuatro hombres y una plegaria» y «La Falsa Josette».

RIVIERA: F-2040. «En el viejo Chicago» y «Hay que comer».

RADIO-CINE: M-1407. «Héroes del trópico» y «Madame X».

PAYRET: A-7157. «Las cinco advertencias de Satanás» y «El hombre del día».

REX-CINEMA: M-2214. Revista, variedad. cartones, etc.

NEPTUNO: M1515. «El beso revelador» y «El secreto de la enfermera».

OLIMPIC: F-3711. «Yo acuso» y «Puerto Arthur».

FLORENCIA: U-3533. «Todos a cantar» y «María Waleska».

PRINCIPAL DEL CERRO: «Bloqueo» e «Infamia».

INFANTA: U-3700. «La escuela del crimen» y «Penrod y su pandilla».

MANZANARES: U-3354. «La vuelta de Pimpinela Escarlata» y «Modas y bellezas».

ROXY: FO-3255. «En la misma moneda» y «Un yankee en Oxford».

RIVOLI: FO-1130. «Piloto de pruebas» y «Cuando una mujer se empeña».

REINA: M-2272. «El cabaret de las estrellas» y «Locuras de un joven».

RIALTO: M-1831. «Yo acuso» y «La marcha nupcial».

LARA: M-2421. «Maniquí» y «Encrucijada del amor».

PRADO: M-2822. «Pepe le Moko» y «Dominó violeta».

VERDUN: A-9206. «Lucerito» y «El valle secreto».

ACTUALIDADES: M-5575. «Dominó violeta» y «Yoshiwara».

LIRA: M-4474. «La última avanzada». «Cartas boca arriba» y variedades.

CERVANTES: M-6494. «El Conde de Montecristo» y «Los Miserables».

MAJESTIC: M-4477. «Encarceladas» y «Una noche en el Radio City».

BELASCOAIN: U-5200. «Bloqueo» y «La jornada heroica».

CUATRO CAMINOS: M-3676. «Doble crimen en la Línea Maginot» y «Carnet de baile».

VIVES: F-3128. «El hijo del sehik», y «La historia se escribe de noche».

GRIS: F-4292. «El divorcio de Lady X», y «El amor de un extraño».

MODERNO: X-1305. «Todos a cantar» y «Una hora en blanco».

SANTOS SUAREZ: I-4600. «Doble crimen en la Línea Maginot» y «El alma del bandoneón».

WILSON: U-5863. «La ley que olvidaron» y «Dos pecadores».

TOSCA: I-3099. «Tres chiflados en Kentucky» y «Tres chicas listas».

INGLATERRA: M-5527. «Tres argentinos en París», y «Juventud del mañana».

CUBA: M-9796. «Una aventura en París» y «Bajos fondos».

SALON ROJO: M-4794. «Mi candidato» y «Redención».

UNIVERSAL: (Egido y Monte). «El Oeste heroico» y «Romance entre balas».

BELGICA: «La Vida de Pasteur» y «La vida de Emilio Zola».

VIOLETA: M-3238. «Melodías porteñas» y «El último encuentro».

MENDOZA: I-7285. «Almas sin rumbo» y «Loca por la música».

REX-CINEMA

SAN RAFAEL Y AMISTAD

TELEFONO M-2214

— HOY —

NOTICIARIO FOX MOVIETONE BAILANDO AL REVES. Musical LA MARCHA DEL TIEMPO. TRABAJADORES DEL MUNDO NOTICIARIO PARAMOUNT LOS ALREDEDORES DE DRESDE. Viajes. QUIEN ME GANA A MI. Gracioso Cartón.

PRECIOS:

11 mañana a 4 tarde .. .. .. 15 c.

4 tarde a 11 noche .. .. .. 20 c.

Niños siempre .. .. 10 c.

SESION CONTINUA.

AIRE ACONDICIONADO

MARTI: «ARCO IRIS» CON MATILDE CAMEJO

Hoy en Martí se reanuda el sistema de espectáculo continuo, desde las 3 de la tarde, en el que se combina hábilmente la pantalla, la escena y los concursos de la Escala de la Fama.

Las películas de hoy, son la emocionante producción titulada «Su Ultima Aventura», por Joan Crawford y William Powell y «Ojos que Matan», por Edmund Love y Virginia Bruce.

En turnos de 5 y 30 y 9 de la noche, cubre la escena la petit revista «Arco Iris Artístico», que tiene como principal aliciente la actuación de la admirada estrella Matilde Camejo, la linda tonadillera española, cubanita de nacimiento que, bajo la hábil dirección de la gran artista española Amalia Molina que la acompaña en el programa realiza notables progresos día por día.

También valoriza este programa de hoy la actuación de Carlos Pous, el diamante negro de la escena, Mercedes Menéndez y Leonor Suárez, dos artistas profesionales, graduadas en la Escala de la Fama, contribuyeron con su buen arte al éxito de «Arco Iris Artístico», en el cual también encuentra oportunidad de lucimiento la dinámica Adelita Martínez.

Los precios son 20 centavos hasta las 6 de la tarde y 30 centavos después. Tertulia 10 centavos y niños 15 centavos a todas horas.

La Empresa Radio Theatrical nos comunica también una grata noticia: dos actuaciones de Chaflán», el famoso ídolo de la pantalla mexicana. Mañana jueves y el viernes, siendo éstas las dos últimas presentaciones en La Habana.

En la función del viernes, que se ofrece como homenaje y despedida actuarán varios números en honor de Chaflán, entre ellos el Trío Calavera, Las Guarecitas, Alicia Rico y otros valiosos elementos que se detallarán mañana.

Para los niños se prepara una gran tanda infantil, el domingo por la mañana.

(VEASE MAS GACETILLAS EN LA PAGINA OCHO)

RADIO CINE HOY 2. EXITO METRO

Robert MONTGOMERY Virginia BRUCE Lewis STONE en "HEROES del TROPICO"

Película que trata sobre la vida del Dr. FINLAY!!!

Ademas: Warren WILLIAMS y Gladys GEORGE en "MADAME X"

30¢ 40¢ Niños 20 Tert. 10

"APROBADA para MAYORES"

LUNES GRANDIOSO PRE-ESTRENO

ROBERT TAYLOR FRANCHOT TONE

De la famosa NOVELA de Eric Maria REMARQUE Una Metro Goldwyn Mayer

MARGARET SULLAVAN ROBERT YOUNG

TRES CAMARADAS

GACETILLA

AUDITORIUM: «HIJOS SIN HOGAR» CON KAY FRANCIS

Las carteleras de este elegante teatro, anuncian para hoy en sus turnos preferentes de 5 y 15 y 9 y 45, las últimas exhibiciones de la magnífica super producción de la Warner Bros, titulada «Hijos sin Hogar», donde nos deleita nuevamente con sus elegancia y distinción, la bellísima actriz Kay Francis, cuya exquisita figura se agiganta dado el argumento que a través de las colosales escenas se desarrolla, ya que el mismo encierra el asunto humano y emotivo, alrededor de los padres e hijos, hábilmente presentado. Anita Louise, Bonita Granville y John Litel, desempeñan los otros papeles de importancia.

En los turnos de 4 y 8 y 30 una estupenda super comedia Warner, «Ahí me las den Todas», en cuyo reparto figuran, nada menos, Humphrey Bogart, Louise Fazen Frank McHugh, Nat Pendle Allen Jenkins y otros.

Mañana: el magnífico progra doble en colores de los Artistas U dos. A las 5 y 15 y 9 y 45, «Mo en las Montañas», la sensacio producción desarrollada en la In Inglesa, con el niño-actor Sabu, lerie Hobson y Raymond Masse la preciosa producción «Aventu de Tom Sawyer», con el magist actor pequeño Tommy Kelly. El vi nes: «En el Viejo Chicago», la lícula extraordinaria de la 2 Century Fox, interpretación tri gal de Thyrone Power, Alice Faye Don Ameche. El sábado: un gra dioso programa doble de estre RKO. Radio «El Santo en N York», sensacional, interesante emotiva como ninguna.

TRIANON: «CUATRO HOMBRES Y UNA PLEGARIA»

Con un grandioso programa de dos interesantes films de la Twenty Century Fox en sus carteleras, esta Empresa presenta en sus tandas de 5 y 15 y 9 y 45, el soberbio drama titulado «Cuatro Hombres y una Plegaria», bajo la dirección de uno de los mejores directores actuales, John Ford. En su escogido reparto figura Loretta Young, George Sanders y David Niven y hace su debut en la pantalla el nuevo astro Richard Green, además de Reginald Denny y Alan Hale.

La trama se desarrolla en los países de Inglaterra, la India y el Egipto, además de América y cuatro de los artistas mencionados hacen el papel de hermanos juramentados a vengar el asesinato de padre, papel desempeñado por Aubrey Smith en este film de sabor internacional.

A las 4 y 8 y 30, la simpática alegre comedia titulada «La Fa Josette», por la picaresca francesita Simone Simon y Don Ameche.

Se completa el programa con No ticiero Paramout y cartón.

Mañana: una de las grandes películas del año, la regia joya de Fox, «En el Viejo Chicago», por gloriosas estrellas como Tyrone Power, Alice Faye y Don Ameche. viernes: la encantadora Shirley Temple en «Rebeca», además de «Tres Chiflados en Kentucy», por los hermanos Ritz.

ROXY: «EN LA MISMA MONEDA»

Un estreno de la Metro presenta hoy el cine Roxy, del reparto Almendares. Se trata de la interesante producción «En la Misma Moneda», una comedia melodramática, mostrándose las peripecias de una familia americana que llega a Washington y vive entre los políticos y los grandes financieros, días de angustia viendo venir sobre sí el deshonor y la miseria. Saturada de un gran interés humano que mueven la tragedia y el humorismo y magistralmente interpretada por el veterano actor Lewis Stone, el simpático muchacho Mickey Roone que desempeña un papel muy movido y emocionante, y por último, l encantadora Cecilia Parker. Completa el programa el último Noticiario y a petición la última película del ídolo femenino, Robert Taylor, titulada «Un Yankee en Oxford».

Los precios serán corrientes: 1 centavos la luneta por la tarde 20 centavos por la noche. Los niños y la tertulia 10 centavos.

Mañana: estreno de la carcajeante producción de los alocados hermanos Ritz: «Tres Chiflados en Kentucky».

CONTINENTAL films presenta al "CHATO" ORTIN en "PADRE de MAS de CUATRO"

el "KNOCK-OUT" comico del AÑO! con TETE CASUSO — SARA GARCIA — EMMA ROLDAN

A. del DIESTRO y 5.000 EXTRAS

Una produccion J. Luis BUENO NACIONAL MAÑANA

NACIONAL: MISTER CHAN CONTRA ARSENIO LUPIN

Las carteleras del teatro Nacional nos prometen para el martes, a las 9 y 30 de la noche, el estreno del drama policial en tres actos, original de Niso Carf, titlado «Mr. Chan contra Arsenio Lupín», que subirá a escena con motivo de la función de homenaje a Aníbal de Mar, el famoso detective chino de la radio. Como una deferencia al homenajeado interpretará el papel de Arsenio Lupín el joven actor Carlos Badías. Los demás papeles estarán a cargo de las principales figuras de verso que están actualmente en La Habana, entre éstas, la notabilísima actriz cubana Marta Muñiz que es, sin duda alguna, la mejor actriz de verso de la hora actual.

Todos los asistentes serán obsequiados con fotografías de Chan Li Po y de Carlos Badías, bsequio del señor R. A. Olazarra, representante en Cuba de la Ipana, de la Bristol Mayers Company.

Los precios de las localidades a razón de 60 centavos las lunetas, butacas y asientos de palcos; 20 centavos la tertulia y 10 centavos la tertulia, pudiendo separarse por los teléfonos M-4646 y A-6700, o adquirirse en la contaduría del teatro.

CHARLES BOYER EN «TEMPESTAD» EN EL ALKAZAR

«Tempestad» es sin duda una verdadera tempestad de pasiones desencadenadas en los pechos de tres almas que se traicionan a sí mismos... Es una historia de amores desgraciados y de pasiones sin límites... «Tempestad» es de una trama inigualable y extraordinariamente humana, en ella vemos hasta dónde puede llegar un hombre enloquecido por el amor... y de todo lo que puede ser capaz una mujer por el hombre que ama, y los sacrificios que puede realizar por alcanzar la verdadera felicidad, aunque tenga que ser adquirida al precio más alto que en el mundo pueda pagarse.

«Tempestad» es el máximo triunfo del ídolo de ídolos, Charles Boyer y de la nueva estrella de maravillosa personalidad, Michele Morgan. «Tempestad» se presenta hoy en este popularísimo coliseo acompañada de la sentimental y romántica producción joya «Dulce Evocación» con Jean Parker y Eric Linden. Completa el programa el hilarante cartón «Periquín Diarero» y el Noticiario Universal.

Los precios: 20 centavos de 1 y 30 a 6 y 30 y 30 centavos después. Niños a todas horas 15 centavos y tertulia familiar 10 centavos.

El lunes: el rey de reyes de la risa y la carcajada... el emperador de emperadores de la diversión y la alegría... el dictador de dictadores del buen humor: Harold Lloyd, con sus inseparables espejuelos en su más alocada, graciosa y despampanante creación: «No se Duerma, Profesor». Una film tan graciosa que al verla sueltan la risa hasta las momias de Egipto. Conjuntamente se estrenará «La Calle del Escándalo», con Lew Ayres y Louise Campbell.

LOS AUTORES TEATRALES FELICITAN A FERNANDEZ CONCHESA QUE LOS AYUDA

La Sociedad de Autores Teatrales de Cuba, celebró una asamblea general para designar la Mesa Electoral que habrá de presidir las próximas elecciones que se celebrarán el primer domingo del mes de octubre, acordando además, dirigir una calurosa felicitación al secretario de Educación, doctor Aurelio Fernández Concheso, por haber incluído en su programa técnico-administrativo los puntos que afectan fundamentalmente al teatro, al artista y al autor.

También se designó una comisión integrada por los señores César Rodríguez, como presidente de la institución y los señores Federico Villoch y Gustavo Robreño, para que visiten a los representantes Núñez Carrión, María Caro, Isabel Garcerán, Juan Francisco López y Lorié Bertot, quienes están preparando un proyecto de Ley en relación con la propiedad intelectual, para exponerles los puntos de vista de la Sociedad de Autores Teatrales.

Se acordó organizar una función teatral en uno de los primeros teatros de la ciudad a beneficio de los fondos sociales de la Institución y solicitar a ese efecto la cooperación de la Asociación de Artistas Cubanos.

PAYRET: «LAS CINCO ADVERTENCIAS DE SATANAS»

Hoy desde las 2 de la tarde Payret, presenta un atractivo programa. La última película del popular Maurice Chevalier con Josephine Day, titualada «El Hombre del Día», óigalo en sus bellas canciones y lujo extraordinario.

El estreno en español de la super producción española, titulada «Las Cinco Advertencias de Satanás», película que fué escrita por el mejor autor festivo de España, Enrique Jardiel Poncela. La interpretan Félix de Pomés, Pastora Peña y Luis Villasiul y un excelente reparto de estrellas más. Una linda obra llevada a la pantalla española por excelentes actores. Una revista de asuntos mundiales, un cartón en colores y una variedad musical completan este formidable programa.

Los precios son de 20 centavos hasta las 6, y 30 centavos después. Niños 15 centavos y tertulia 10 centavos.

Mañana: «La Marcha Nupcial» y «Las Cinco Advertencias».

NEPTUNO: HOY, WARREN WILLIAMS Y GAIL PATRICK

Uno de los dramas más intensos y humanos de la presente temporada ofrece hoy a sus asiduos este favorito teatro: «El Beso Revelador» formidablemente interpretado por Warren William y Gail Patrick. Completa el programa el sentimental y emocionante dama «El Secreto de la Enfermera», con Sally Eilers y Paul Kelly. Además, el Noticiario Paramount.

Los precios: 15 centavos de 2 y 30 a 6 y 30 y 20 centavos después. Niños a todas horas 10 centavos.

Mañana: en función continua desde la 1 y 30 y a los popularísimos precios de 10 centavos mayores, tarde y noche, y 5 centavos los niños, dos colosales producciones de Artistas Unidos, «El Conde de Montecristo» y «Los Miserables».

El sábado y domingo, extraordinario programa de la Paramount: Fred McMurray en «El Cabaret de las Estrellas», Lloyd Nolan en «El Cobarde Redimido» y el episodio número 5 de la ultra dinámica serie «El Viaje de Roldán a Marte».

OLIMPIC: «YO ACUSO» Y «PUERTO ARTHUR»

Un programa super extraordinario presenta hoy este preferido teatro: el drama gigante «Yo Acuso» o «Arriba los Muertos» y la espectacular film «Puerto Arthur», con Danielle Darrieux y Antón Walbroock. Completa el programa el Noticiario Universal.

Los precios: 20 centavos por la tarde y 30 por la noche. Niños, tarde y noche 15 centavs y tertulia familiar 10 centavos.

FLORENCIA: «TODOS A CANTAR» Y «MARIE WALESKA»

Un soberbio y monumental programa de la Metro, presenta hoy este preferido teatro Judith Garlan y Allan Jones, en la deslumbrante super joya musical «Todos a Cantar» y Greta Garbo y Charles Boyer en «Marie Waleska», además el Noticiario Movietone.

Los precios: 15 centavos de 2 y 30 a 6 y 30 y 20 centavos después. Niños a todas horas 10 centavos y tertulia familiar 10 centavos.

Mañana: la sorpresa de la temporada Edith Fellows la malcriada de la pantalla, mostrándose como una rival de Deanna Durbin y Grace Moore, en «Lucerito». Además, se estrenará la romántica film «Rosa de Río Grande», con Movita, John Carroll, Antonio Moreno y Don Alvarado. El viernes, día popular, «El Ultimo de los Mohicanos» y «El Amor Nació del Odio». El sábado y domingo: Danielle Darrieux y Douglas Fairbanks Jr. en «Escándalo Matrimonial» y Maureen O-Sullivan y Walter Pidgeon en «Mi Estimada Señorita».

M.E.C.D. 2016

IBOREÑAS

ANIVERSARIO DE BODA.—Cumplen hoy dos años de casados, sus días de Algodón, transcurridos en la más completa dicha y felicidad, los jóvenes esposos Boy Gaunaurd y su bella ... muy interesante señora María Herrera.

Hasta su elegante residencia de la calle de O'Farrill, llegarán en tan dulce fecha los mensajes de felicitación de sus numerosas amistades de la sociedad habanera, donde tantas simpatías cuentan los esposos Gaunaurd-Herrera.

El cronista los saluda.

EN LA CAPILLA DE LA MILAGROSA.—Mañana, jueves, en la Capilla de La Milagrosa, en Santa Emilia y Paz, en el reparto Santos Suárez, se celebrará una misa a las ocho de la mañana, que dedican en esta fecha a la memoria de su infortunado hijo Bebo, nuestro querido amigo y compañero Ramoncito Grau y su joven y bella esposa Nena Esteban.

Cúmplese mañana el primer año de su muerte tan sentida y tan llorada, invitando sus amantísimos padres a todas sus amistades a tan piadoso acto.

UNA NUEVA REVISTA.—Bajo la dirección de nuestro estimado compañero Roberto López Goldarás, hijo del que fué gran periodista y admirable crítico teatral, de este período, el licenciado José López Goldaraz, aparecerá en breve una nueva revista titulada «Alfanje», completamente literaria y en la que colaborarán los más distinguidos escritores de nuestro país y el extranjero.

«Alfanje» celebrará distintos concursos literarios, siendo uno de los primeros, para premiar el mejor cuento cubano inédito.

Su presentación será magnífico alarde de los adelantos de la tipografía moderna.

CUMPLEAÑOS.—En la fecha de hoy cumple doce años de edad, la linda jovencita Lucía Rapado Puig, primogénita de los jóvenes y simpáticos esposos Aníbal Rapado y su bella señora Zenaida Puig, que pasará tan dicho día en medio de las mayores satisfacciones y alegrías.

Téngalo muy feliz.

DE AMOR.—Un nuevo y simpático compromiso anota la crónica, con el de la graciosa señorita Panchita Alvarez, pedida en matrimonio para el joven José Readigos.

Reciban tan enamorados novios nuestra enhorabuena.

LA VERBENA DEL FERRETERO. Indescriptible es el entusiasmo reinante para la grandiosa y tradicional verbena del Club de Ferreteros, que preside nuestro distinguido amigo, el excelente caballero señor José Fernando Feito Taladrid.

Como hemos anunciado en anteriores crónicas, este magno festival se celebrará el día 8 del próximo mes de octubre en el regio palacete que posee tan simpático club en la Calzada del Cerro, y que esa noche lucirá una original y fantástica iluminación eléctrica que se extenderá por todos sus jardines y terrenos anexos.

Se instalarán diversos kioscos para la venta de bebidas, refrescos, helados, etc., atendidos por bellas señoritas, pertenecientes al Comité de Damas, designado por la Directiva para actuar en esta verbena.

La orquesta típica cubana del maestro Neno González, tocará en los amplios salones de la casa club, la Havana Casino en el floor de basket y el septeto Gloria Matancera amenizará el barrio cubano, situado en los hermosos jardines de aquella señorial mansión.

Existe una extraordinaria demanda de entradas para caballeros, fijadas en el precio de un peso, y lo mismo acontece con las invitaciones para las damas, que están siendo de lo más solicitadas.

En la secretaría del club pueden éstas adquirirse, haciendo la solicitud al teléfono A-9815.

La gran verbena del Ferretero será una de las fiestas más brillantes, alegres y concurridas del año.

GRAN FESTIVAL.—Entre las primeras fiestas del mes de octubre está anunciado para el domingo día 2 un gran festival en el Club Unidos, para el que existe mucha animación.

Amenizarán esta fiesta el jazz band Quintana Melody Boys, la orquesta Riveiro con Joseíto Fernández y el septeto Lira Continental, que estarán situados indistintamente en los salones y terrenos del club, en la calle de Cocos.

A las nueve de la noche dará comienzo el baile, para el que recibimos atenta invitación.

RESTABLECIDO.—Desde el domingo se encuentra nuevamente en la residencia de sus queridos padres, los estimados esposos, señor Francisco Menéndez y bella señora María Luisa Riviera, su simpático hijo Paquito, que recientemente fué operado de apendicitis en la quinta Covadonga, por el doctor Valle.

Enhorabuena.

OPERADA.—La joven y bella señora Estela V. Rincón, amante esposa de nuestro querido amigo el señor Elpidio Guzmán, Director-Jefe de la Sección de Personal de la Secretaría de Comunicaciones, que en la mañana de ayer fué sometida a arriesgada y difícil operación, se encuentra en un estado bastante satisfactorio, siendo numerosas las personas de su amistad que se interesan por su salud.

Al consignar la grata nueva de su mejoría, hacemos votos por su más pronto restablecimiento.

Orestes del CASTILLO.

¡Ay, Me Quemé! Pronto Traigame

MENTHOLATUM

EXIJA EL LEGITIMO — RECHACE IMITACIONES

Otorgaron premios a los maestros de Madruga y Aguacate

Se trata de los 100 pesos que ofrecen los Municipios a los abnegados profesores

Los premios a los maestros más distinguidos de Aguacate y Madruga han sido entregados en dichas localidades por los Ayuntamientos respectivos, de acuerdo con una ley del Congreso de la República.

Los maestros que recibieron los cien pesos en que consisten los citados premios fueron Pastora Viera Calderín, de Aguacate, y Héctor Socorro Santana, de Madruga.

Además se otorgaron accesits, por su hoja de servicios, a los maestros Rafael Rodríguez Aldama y Margarita González Cruz, de Aguacate, y Julio Leyva y Rosalía J. Rizo, de Madruga.

Los actos que se celebraron con tal motivo fueron presididos por los Alcaldes de dichas regiones y por el inspector provincial de escuelas, Dr. Valdés Prado.

Son éstos los dos primeros distritos escolares de la nación en que se cumple la citada disposición legislativa.

En breve lo harán también, según se nos informa, los municipios de La Salud, San Antonio de los Baños, Marianao y San Antonio de las Vegas.

La impresión de las Estadísticas Escolares

Trata el Secretario de Educación, doctor Aurelio Fernández Concheso, de que se imprima el volumen de su departamento sobre las estadísticas escolares en el centro tecnológico de Ceiba del Agua.

Dicho libro resulta el estudio de la educación en Cuba, vista a través de la Estadística.

Una comisión visita al Secretario

Una comisión de profesores, presidida por el doctor Gran, de la Universidad de la Habana, visitó al doctor Fernández Concheso, Secretario de Educación.

Trató con el mismo de la reorganización de los centros de segunda enseñanza.

Para lucir elegante

PYRAMID

PAÑUELO

UNA PEREGRINACION A LA TUMBA DEL COR. ENRIQUE VILLUENDAS, EL DIA 22

La Asociación Patriótica, Amigos de Enrique Villuendas, con motivo de cumplirse el próximo día 22, un año más de la muerte del Coronel Enrique Villuendas, hará una peregrinación hasta su tumba.

A las cinco de la tarde de ese día se reunirán los invitados en la portada del Cementerio de Colón y llevarán una ofrenda floral hasta el lugar de su descanso.

OTRO ARROLLADO

Domingo Donates Rodríguez, vecino de Santa Isabel 76, en Jacomino, sufrió lesiones de carácter menos grave, al ser arrollado en Concha y Luco por el auto cuña 8309, que conducía Pedro Fumero Triana, vecino de Concha 125.

CRONICA HABANERA

EN LA PARROQUIA DEL VEDADO

NENA SAAVEDRA.—El sábado ante el altar mayor de la iglesia parroquial del Vedado, unieron para siempre sus destinos la bella y muy graciosa señorita Nena Saavedra y el estimado amigo Enrique Finlay, joven caballeroso y correcto.

Dicha ceremonia se llevó a efecto poco después de las seis y media de la tarde en un marco de lucimiento y brillantez.

Actuaron de padrinos la distinguida dama María Seigle de Finlay, madre del novio, y el doctor Cristóbal Saavedra, padre de la novia.

Testificaron por ella, los doctores Guillermo Montagú, Alberto Gandia y los señores Federico G. Fabre y Manuel Saavedra.

Y por él, los doctores Francisco Domínguez Roldán, Angel A. Aballí, Miguel A. Branly y Juan M. Lagomasino.

La señorita Saavedra hizo una novia encantadora.

A la belleza de su toilette nupcial uníase la del ramo de mano, que confeccionaron especialmente para ella los floristas privilegiados del gran jardín «El Fénix».

Era un lindo modelo «Colonial», tejido a base de pompones importados.

La boda civil se llevó a cabo el mismo día, ante el notario doctor Miguel Angel Campos, actuando como testigos de la novia, el doctor Heriberto García y los señores Jorge Mestre y Manuel de la Fuente; y por el novio, los doctores Clemente Inclán y Manuel Costales Latatú, secretario de Sanidad, y el señor Manuel Seigle.

Los simpáticos recién casados partieron el domingo rumbo a los Estados Unidos, donde disfrutarán una corta temporada.

BODA INTIMA.—El lunes, a las diez de la mañana, se celebró en la iglesia parroquial del Vedado, ante el altar de San José, la boda de la encantadora señorita Dulce María Fariñas con el doctor José F. Márquez de la Cerra, médico joven, de brillante porvenir.

Dicha ceremonia, revestida de la mayor intimidad, fué apadrinada por la distinguida dama María Teresa de la Cerra viuda de Márquez, y por el doctor Miguel F. Márquez, madre y hermano del novio, respectivamente.

Como testigos de la señorita Fariñas suscribieron el acta los doctores Adolfo Martínez Aparicio y Manuel Infiesta, y los señores Gonzalo Vélez y Juan F. Márquez.

Por él lo hicieron, a su vez, los doctores Manuel Lazo Ramos, Jorge Rodríguez Walling y Narciso Rodríguez Cayro.

En horas de la tarde y en la residencia de la familia Márquez, en el Vedado, se llevó a cabo la boda civil, acto que fué presenciado por un grupo de amigos y familiares de los contrayentes.

Actuó como notario el doctor René Acevedo Laborde.

Y testificaron los doctores José A. Caballero, Francisco Secada y Julio Martínez y el señor Miguel Alfonso Márquez, por ella; y por él, los doctores Federico Caballero, C. Gómez González, José R. Cruells y Guillermo García López.

La concurrencia fué espléndidamente obsequiada con un rico buffet.

Y se bailó durante toda la tarde a los acordes de la reputada orquesta que dirige Paul Nickse.

Comenzaremos la relación de las señoras allí presentes por la dueña de la casa, María Teresa de la Cerra viuda de Márquez, y por su hija Lila Márquez de Rodríguez Walling, tan bella.

Micaela Márquez viuda de Alfonso, Eloisa Campuzano de Lazo, María S. de Vega viuda de Cerra, Matilde Bustillo viuda de Martínez, Lucrecia de la Cerra de Villa, Lolita de la Cerra de Jorge, Cuca Vadía de Rodríguez, Sylvia Laredo de Martínez Aparicio, Margarita Reyes de Rodríguez y Carmelina de la Vega de Rodríguez.

Justina Camino de Márquez, la joven y bella dama.

Bellita Betancourt de Rodríguez Walling, Librada de la Vega de Fernández, Charo Mariño de Fernández, Josefina Mariño de Gaunor, María Teresa Fariñas de Vélez.

Carmita de Cárdenas de Lazo.

Graciella Alfonso de Cruells, Carmita Pérez de Caballero, Carmela Caballero de Quesada, Emelina Walling viuda de Rodríguez Morejón, Marina Cruells de Marrinaga, Elena de la Cerra de Soler, Manuela Barquín de la Cerra, Nena Sire de Fernández, Cuca Salón de Arango, Antonieta Cardona de Arango, y Josefina de Vega viuda de Posada.

Entre las señoritas, primeramente, las de la casa: Fefa, Trina, Carmita y Susana Márquez, todas muy bonitas.

Juana María, Lourdes y Gladys Angulo, María Manuela Salgueiro, Elsa Leguina, Celita Parera, Nena y Panchita Arango, Conchita de la Cerra, Hortensia Salgueiro.

Hilda y Teresita Vélez.

Bebita González Villagelú, Carmen de Posada, Lourdes Caballero, Olga Mahi, Elena Martínez, Librada Fernández, Graciella y Célida Alvariño y María Fariñas.

OPERADA.—En la clínica «El Sagrado Corazón» de la Calzada del Vedado, fué operada en días pasados la gentil dama Elena Fabre de Marante.

Dicha operación, que ha tenido el más feliz éxito, la llevó a cabo el conocido cirujano doctor Miguel Calvo Tarafa.

Un pronto restablecimiento deseamos a la paciente.

LA SEÑORA DE GUZMAN.—En la mañana de ayer ha sido sometida a una dificilísima intervención quirúrgica la señora Estela Valdés Rincón, gentil esposa de nuestro buen amigo y compañero Elpidio Guzmán.

Fué practicada esta operación por el doctor Eugenio Torroella, uno de nuestros más valiosos cirujanos.

Dentro de lo delicado del caso, es muy satisfactorio el estado de la paciente.

Le deseamos un pronto restablecimiento.

UNA BODA HOY.—Esta tarde, a las cinco, se verificará en la iglesia del Santo Angel Gustodio, una boda de grandes simpatías, que promete resultar lucidísima.

Nos referimos a la de la encantadora señorita Esther Salavarría y de Aguiar, que unirá sus destinos a los del caballeroso joven Wifredo del Prado y Díaz, aventajado estudiante de la Escuela de Ingenieros Agrónomos de la Universidad.

Durante la ceremonia la señorita Salavarría portará un ramo lindísimo, como complemento de sus galas nupciales.

Procederá de la «Casa Trías», el elegante y afamado jardín del Vedado, que hará una magnífica creación para tan gentil desposada.

Reseñaremos esta boda.

DEL LYCEUM.—Hoy, a las cinco y media de la tarde, dará comienzo en el Lyceum un curso de siete lecciones que ofrecerá el profesor José Antonio Encinas, ex rector de la Universidad de San Marcos, sobre el desarrollo integral del niño.

Para este curso se ha abierto una matrícula de dos pesos para aquellas personas que no siendo socias del Lyceum deseen asistir.

EN LA CLINICA «CARDONA».—Ha sido sometido recientemente a la operación de las amígdalas, con éxito satisfactorio, el niño Angel Manuel Pérez y Jiménez, hijo del doctor Angel Jiménez, abogado de Guantánamo.

Dicha operación la llevo a cabo el doctor Claudio Basterrechea, en la clínica «Cardona».

DEL MUNDO INFANTIL.—Los jóvenes y simpáticos esposos Danilo Montalvo y Zaida Gómez ofrecerán hoy una fiestecita para celebrar los dos años de su monísima hija Zaidita.

Habrá una piñata y muchos dulces para la gente menuda.

También hoy, con motivo de cumplir ocho años, le será ofrecida una piñata a la graciosa niña Susana Gutiérrez y de Zayas, hija de los esposos Prudencio Gutiérrez y Armandina de Zayas, en la finca «Sussy», en Los Pinos.

EN LA PARROQUIA DEL VEDADO.—En la parroquia del Vedado contrajeron nupcias en la tarde del lunes, y sus bodas resultaron un lucido acontecimiento, la bella y graciosa señorita Esther Tabío y Losada y el caballeroso joven Angel García y Alonso.

La ceremonia se llevó a efecto ante el altar mayor de la iglesia del aristocrático quartier, que lució para este acto un adorno muy fino y muy bello, en el que hicieron derroche de flores y de buen gusto los artistas insuperables de «El Clavel», el elegante jardín nacional de los hermanos Armand.

Crisantemos, gladiolos y dalias se multiplicaban en búcaros y jardineras haciendo resaltar su blancura del fondo verde de las palmas arecas.

El ramo de mano, que llegó hasta la gentilísima fiancée como un regalo de los niños Horacio y Graciela Tabío, era un precioso modelo de los hermanos Armand, del gran jardín «El Clavel», el jardín de las novias, todo de jazmines de Persia, en forma de medallón ovalado, muy fino y muy bonito.

Fueron padrinos la señora María Luisa García de Rodríguez, hermana del novio, y el señor Horacio Tabío Losada, hermano de la novia.

Como testigos firmaron, por ella, el comandante Eduardo García Porraspita y los señores Oscar García y Alonso, Félix García y Miguel Guerra y Pérez; y por el novio, los señores Augusto York, Gerardo Tabío, Antonio Losada José Antonio Tabío.

Felicidades.

Srta. Ofelia Izquierdo, bella señorita que celebra hoy su cumpleaños, por cuyo motivo se verá muy agasajada. La simpática Ofelia es hija adorada del señor J. Izquierdo, alto empleado del Gobierno.

ACUSADO DE ATENTADO

Riboreto Torao Llins, de 16 años, y vecino de Puerta Cerrada 43, fué acusado de un delito de atentado por el vigilante 2679, Domingo García, con motivo de haberlo agredido al proceder a su arresto por haber molestado con frases groseras a Concepción Crespo Lorenzo, de 18 años y a su mamá Eusebia Lorenzo Villavicencio, vecinas de Diaria 1070, cuando transitaban por la esquina de Diana y Revillagigedo.

BENDICION NUPCIAL.—En la parroquia de los Quemados de Marianao, bellamente decorada con plantas y flores, ante una concurrencia tan numerosa como distinguida, han contraído nupcias la bellísima señorita Laudelina Valor Antón y el culto doctor Aquiles Azcuy y Ruiz.

La enamorada pareja fué apadrinada por la señora Aida Azcuy de Suárez Solís, hermana del novio, y el cumplido caballero José I. Valor Godínez, padre de la novia.

Los testigos:

Por ella, los señores José María Suárez Solís, doctor Jaime Mas, Hipólito Grandio y nuestro querido amigo Alberto Armand, condueño del gran jardín «El Clavel».

Por él, los señores Abelardo Azcuy, doctor Leoncio Rodríguez Esquivel, doctor Luis Dediot y Florentino Santos.

La novia, muy elegante y muy bonita, lució durante la ceremonia un precioso ramo de gardenias que fué especialmente diseñado y tejido para ella por los floristas maestros de «El Clavel», el afamado jardín nacional de los hermanos Armand, en Marianao.

Un primor.

Unimos nuestra felicitación a las muchas recibidas por los nuevos esposos.

(Continúa en la página NUEVE)

TODO EL MES DE SEPTIEMBRE

continúa

EL ORIGINALISIMO PLAN DE NUESTRA FORMIDABLE

VENTA de la HORA... que

...le brinda la oportunidad de adquirir mercancías de calidad por muy poco dinero. Cada hora, varios artículos a menos de su costo.

Y además...

...le ofrece la ocasión de recibir, de acuerdo con el importe de su compra,

VALIOSOS OBSEQUIOS

LA VENTA DE LA HORA SUPERARA TODAS NUESTRAS LIQUIDACIONES ESPECIALES ANTERIORES POR SU GRAN ORIGINALIDAD Y BAJOS PRECIOS

LOS PRECIOS FIJOS REINA AGUILA ESTRELLA

HEMORROIDES

Para inmediatamente aliviar la picazón y calmar el dolor úntese el mitigante

UNGÜENTO Resinol

Para combatir su

Estreñimiento

Tome Ud. cada mañana la "pequeña dosis diaria" de

SALES KRUSCHEN

Kruschen contiene las sales que son de vital importancia para su organismo. Kruschen estimula de una manera suave y natural la actividad de los órganos internos. Algunas de las sales que integra Kruschen disuelven los depósitos dolorosos de ácido úrico; en tanto que otras hacen que las substancias tóxicas ya disueltas se eliminen por los conductos naturales. Kruschen lo toman millones de personas en todas partes del mundo. Compre Ud. hoy mismo un frasco y principie desde mañana con la pequeña dosis diaria de estas Sales saludables. Muy pronto se sentirá Ud. mejor que nunca. Sales Kruschen—todas farmacias y droguerías—Peso 0.50 y 0.75 el frasco.

¿Nerviosidad, Dolores? ¿Levantadas Nocturnas?

Miles de personas que sufrían de trastornos en los Riñones y debilidad en la Vejiga han acabado con sus Frecuentes Levantadas Nocturnas, Dolor de Espaldas, Ojeras Muy Pronunciadas, Hinchazón de los Tobillos, Nerviosidad, Tiesuras, Reumatismo, Mareos, Lumbago, Ardores en los Conductos, Prurito, Acidez y Pérdida del Vigor con el nuevo descubrimiento de un Médico llamado Cystex (Siss-tex). Suavemente calma, entona, limpia y cicatriza cualquier parte afectada de los Riñones. A los 15 minutos comienza Cystex a eliminar los Venenos de los Riñones. Dá nueva salud, juventud y vitalidad en 48 horas. Garantizamos que acabará con sus trastornos o que le devolveremos su dinero. Solicite Cystex en cualquier farmacia.

Menos de 5 Minutos

...Y ESTARA "A PUNTO" SU HORNO DE GAS —

...SI USTED DISPONE DE ESTA MODERNA COCINA AUTOMATICA.

Comience a preparar un "cake" y mucho antes de que lo coloque en la parrilla, su cocina de gas estará lista para hornearlo.

Poco más tarde, cuando el reloj de la propia cocina se lo avise, estará ya listo, tan apetitoso en su apariencia como incomparablemente exquisito para su paladar.

Y es que los hornos ultra-rápidos de las modernas cocinas de gas han sido científicamente diseñados para garantizar un horneado perfecto. El calor de un eficiente quemador de gas penetra directamente en la cámara de hornear con una circulación rápida y uniforme, controlándose con exactitud su temperatura, mediante el regulador automático de la cocina.

¡He aquí por qué este horno estará en "su punto", (350° F.) en menos de cinco minutos!

Y no se olvide que el Horno Ultra-Rápido es sólo una de las muchas y extraordinarias características de la moderna cocina de gas. Diseñada para seguir el ritmo veloz de la vida de esta época, ella será su más rápida, limpia y económica sirviente.

En nuestro Salón de Ventas — Monte esquina a Egido le ofrecemos gustosamente una demostración práctica de sus infinitas ventajas.

...y además de hornear

1

ASA AL HORNO.—El sistema de ventilación del horno hace posible unos jugosos y exquisitos asados.

2

ASA A LA PARRILLA.—Las carnes, aves y pescados "grillé" requieren el intenso calor, que sólo proporciona el gas, para evitar la pérdida de sus jugos naturales.

3

FRIE.—Suministra el calor intenso y bien distribuido que es necesario para freir con rapidez y perfección.

4

HIERVE.—Con el gas se logra hervir en un tercio o menos de tiempo que con cualquier otro combustible.

Cía. Cubana de Electricidad
A las Ordenes del Público

— EL GAS COCINA MEJOR —

Juegos de cubiertos "ERCUIS", 24 piezas por $20.00

15 Modelos más para todos los Presupuestos hasta $500.00

Casa Versalles: NEPTUNO 164 — Frente al Teatro Encanto

La Agonía del Asma Destruída En 3 Minutos

La asfixia, la dificultad para respirar, el ahogo del asma y la bronquitis, envenenan su sistema, arruinan su salud y debilitan su corazón. Mendaco, la fórmula de un médico americano, empieza a obrar en 3 minutos, purifica la sangre y produce nueva vitalidad haciendo posible que Ud. duerma profundamente toda la noche, que pueda comer cuanto guste y gozar de la vida. Mendaco es tan eficaz que se garantiza que en 24 horas hará que Ud. pueda respirar fácil y libremente, poniendo fin a los ataques de asma en el término de 8 días, o se le reembolsará su dinero al devolver el frasco vacío. Consiga Mendaco en la botica, la garantía lo protege a Ud.

M.E.C.D. 2016

G A C E T I L L A S

INFANTA: «LA ESCUELA DEL CRIMEN»

Sensacional es el programa que nos ofrece hoy el gran teatro Infanta, del circuíto Carrerá, de Infanta y Neptuno, con el teléfono U-3700, con dos soberbias producciones, siendo la principal: «La Escuela del Crimen», con Humphrey Bogart, Gale Page y los boys de la película «Callejón sin Salida»; una película fuerte en la desgarradora realidad de sus escenas y sumamente interesante por su intriga y su trágico argumento. Además se exhibe la cinta que lleva por título «Penrod y su Pandilla», con los hermanos gemelos Billy y Bobby Mauch, una película muy buena para niños y mayores. Ríase, sienta fuertes emociones y pase un rato de grato entretenimiento con este film que tiene mucho de cómica y algo de seria. Completa el programa el Noticiario Fox y la comedia «De Pura Raza».

Mañana: «El Tribunal del Hampa», por Chester Morris. El sábado: «Rebeca», por Shirley Temple.

MANZANARES: «LA VUELTA DE PIMPINELA»

Un programa colosal, estupendo, es el que brinda hoy, rigiendo precios populares, el favorito y moderno cine Manzanares, sito en Carlos III y Avenida Menocal, con el teléfono: U-3354, el mejor sonido y la mejor proyección.

Hoy, en tanda elegante, a las 5 de la tarde y función nocturna a las 8 y 30 de la noche, se exhibirá revista, comedia, estreno de la soberbia y formidable producción de emocionante argumento «La Vuelta de Pimpinela Escarlata», creación de Barry Barnes y estreno de la preciosa y soberbia super revista musical «Modas y Bellezas de 1938», con Warner Baxter y un selecto reparto de estrellas y las 150 chiquillas más bonitas de Hollywood, luciendo los más bellos y caros modelos.

Precios: luneta mayores 10 centavos y niños y balcony 5 centavos, en la tande y damas y niños 10 centavos y caballeros 15 centavos y balcony damas y niños 5 centavos y caballeros 10 por la noche.

Mañana: regio programa.

El sábado y domingo: «La India Bonita».

PRINCIPAL DEL CERRO: «BLOQUEO» E «INFAMIA»

Un doble programa Artistas Unidos, la fomosa casa que sólo presenta grandes producciones en el teatro Principal del Cerro, hoy.

Habrá dos tandas como de costumbre, en la tarde, a las 5, y por la noche, a las 8 y 30 p. m.

El principal atractivo del programa lo es «Bloqueo», una película de gran actualidad, sobre la guerra de España, tratado de manera imparcial y hnmana. En «Bloqueo» figuran Madeleine Carroll, Henry Fonda y Leo Carrillo, esta película se exhibe a las 6 y 15 y 10 de la noche.

Se interpreta el programa con otra notable película que desde hace muchos días la viene pidiendo el público: «Infamia», por Merle Oberon, Herbert Marshall y Fredric March.

El cartón «Los Tres Lobitos», completa el programa.

Los precios de hoy serán: 10 centavos la tanda, y 15 centavos por la noche, la tertulia 5 centavos por la tarde y 10 centavos por la noche.

Mañana: «Azul y Oro» y «La Esposa de su Hermano».

El viernes: a petición, «Las Aventuras de Robin Hood» y «El Príncipe Encantador».

RIVOLI: «PILOTO DE PRUEBAS»

Hoy vestirá sus mejores galas el elegante cine «Rívoli» de 4a. y 5a., en el reparto La Sierra para presentar con todo el prestigio que se merece, el pre-estpreno de la grandiosa producción: «Piloto de pruebas». Las escenas sensacionales que en profusión nos ofrece esta regia película, no han sido nunca vistas en la pantalla. Las evoluciones que ejecutan los aviadores en el espacio, arrancan un grito de espanto o admiración; la velocidad vertiginosa con que saltan de un extremo a otro del mundo; las caídas perpendiculares que realizan cuando quieren caer sobre un objetivo; todos esos temerarios hechos que llevan a cabo los héroes del aire, están expuestos en esta formidable producción con un realismo que supera a la misma realidad, avalorado además con la actuación admirable de las 3 luminarias que integran su reparto: Myrna Loy, Clark Gable, y el gran actor Spencer Tracy, los cuales se nos muestran insuperables en sus respectivos roles. Completando el programa se exhibirá el último Noticiario, el interesante documental, «Destreza», y la preciosa producción de Stuart Erwin y Florence Rice, «Cuando una mujer se empeña». Los precios que regirán hoy serán 30 centavos luneta todo el día los mayores. Niños 15 centavos.

Mañana, otro regio programa con el estreno de la interesante y movida producción Fox, «La batalla de Broadway» por el simpático Víctor Mc Laglen en un role que cautiva por completo al espectador.

REINA: «EL CABARET DE LAS ESTRELLAS»

El público sabe apreciar lo bueno. En estos últimos días una gran cantidad de público ha concurrido al popular y céntrico cine de Reina y Rayo con el teléfono M-2272. Todo esto se explica, el nuevo equipo sonoro que ha sido instalado en este teatro hace las delicias del público, es un Western último modelo Mirrophonic. La empresa de este teatro ha combinado para hoy un excelente programa.

La función que dará comienzo a las 2 con la revista Fox Movietone con los acontecimientos más destacados de actualidad, le sigue un divertido y gracioso cartón. La primera producción a desfilar por la pantalla es la que presenta la 20th. Century Fox «Locuras de un joven» algo nuevo en una film, vean las locuras que este joven comete por una mujer, el papel varonil está a cargo de Ralph Bellamy y el femenino la bella Mae Clark.

¿Quiere Ud. conocer la vida de Fred Mc Murray y Harriett Hilliard? Venga y verá desfilar por la pantalla la joya Paramount «El Cabaret de las Estrellas. Fred y Harriet reviven su vida en esta film.

Los precios como siempre 15 centavos la luneta hasta las seis y media y 20 centavos después, niños a todas horas 10 centavos lo mismo la cómoda tertulia familiar.

Mañana: gran programa.

RIALTO: «YO ACUSO»

Hoy, última exhibición en el simpático teatro «Rialto» de la monumental producción de gran actualidad que lleva por título «Yo acuso» conjuntamente con el estreno de la maravillosa cinta musical «La marcha nupcial».

«Yo acuso» es un esfuerzo para que los próximos amaneceres se levanten sobre un mundo feliz y tranquilo y no sobre campos de cadáveres.

Todo ser viviente de corazón y de sentido común no puede negarse a aplaudir la buena intención que ha animado a Abol Gauce a realizar esta formidable producción porque es una acusación vehemente contra el odio y contra la guerra fraticida. Interpretada por Víctor Francen, Renée Devilleirs y Jean Max.

El otro estreno que presenta Internacional Films hoy en «Rialto» es la maravillosa producción musical «La marcha nupcial» que interpreta Julio Carminati y Kiki Palmer.

«Yo acuso» se exhibe a las 2 y 39, a las 5.55 y a las 9.30.

«La Marcha Nupcial» a las 4.35, a las 8.00.

La función comienza desde las 2 y 30 con los precios de 20 centavos mayores hasta las 6 y 30 después 30 centavos niños 15 centavos a todas horas.

Mañana, estreno de la super extraordinaria producción Warner «La Escuela del Crimen» por Billy Halop, y Bobby Jordán. Y Panrod y su Pandilla».

LARA: «MANIQUI». 10 CTS.

Dos grandes joyas figuran en el programa que la activa Empresa del «Lara», el predilecto cine de las familias, sito en Prado y Virtudes, con el teléfono M-2421, ha combinado para hoy, rigiendo el más popular precio.

En función continua, comenzando a las 2 de la tarde hasta las 11 y 30 se exhibirá revista, comedia, estreno de la grandiosa, regia, preciosa super-joya «Maniquí» con Joan Crawford y Spencer Tracy y estreno de la soberbia, colosal producción de bello argumento «Encrucijada del amor» con Franchot Tone.

Precio: 10 centavos la luneta a todas horas. Entre y salga cuando quiera.

Mañana: «Entre ladrones» y «La última noticia» con Fred Mac Murray.

PRADO: «PEPE LE MOKO» Y «DOMINO VIOLETA»

Para hoy anuncian las carteleras del elegante teatro Prado, como todos los días en matinée de 2, y tandas de 5 y 8 y 15, dos formidables producciones por el más bajo precio de 10 centavos luneta o preferencias. Exhibiendo en primer lugar una deliciosa opereta que nos brinda las más bellas canciones han pasado por la pantalla «El Dominó Violeta» por June Knight, y la realización más grandiosa de la cinematografía francesa. La película más humana que habrá Ud. visto «Vencido por amor» o «Pepe Le Moko» por el gran actor Jean Gabin. Completando el programa una revista y un gracioso cartón. Mañana, Dolores del Río en la interesante joya «Zona Internacional» y la divertida comedia «Alí Babá», por Eddie Cantor. El viernes, «El Barbero de Sevilla» por Estrellita Castro y «La Ruta Imperial» por Vera Korene.

VERDUN: «LUCERITO»

Para hoy anuncian las carteleras del predilecto «Verdún», único teatro que ofrece su espectáculo al aire libre, el estreno de la bellísima cinta titulada «Lucerito», interpretada por Edith Fellows, la feliz intérprete de «Infamia», secundada por el simpático actor Leo Carrillo. Conjuntamente se exhibe la interesante producción de movida trama titulada «El valle secreto», con Richard Arlen y Virginia Grey. Completándose el programa con el Noticiario Paramount, un gracioso cartón y la comedia «Ay que me muero».

La función dará comienzo a las 2 de la tarde rigiendo los siguientes precios: 10 centavos luneta hasta las 6 y 30 y 20 centavos después. Los niños 10 centavos y la tertulia familiar 10 centavos a todas horas.

Mañana, «Lucerito» y «La diosa del pecado». El viernes «Un cobarde redimido» y «Una nación en marcha».

MAJESTIC: «ENCARCELADAS»

Un formidable estreno presenta para hoy, el elegante teatro «Majestic» situado en Consulado 210 con el teléfono M-4477. Comenzando la función corrida a las 2 en punto de la tarde, se exhibirá un noticiario, un divertido cartón en colores, una graciosa comedia, el estreno de la deslumbrante comedia musical que interpretan Jack Oakie, Kenny Baker y Ann Miller, «Una Noche en Radio City». Conjuntamente, se exhibirá el estreno del drama más fuerte del año, «Encarceladas» que interpretan Sally Eilers, Louis Hayward, y Anne Shirley. El drama más fiel y más vivo de la vida de las mujeres presidiarias, cómo viven, cómo odian, todo ello expuesto en un gran film. Los precios señalados para esta función son los siguientes: Luneta y preferencia, antes de las 6 y 30, 10 centavos, después 15 centavos. Tertulia, a todas horas, damas y niños 5 centavos, caballeros 10 centavos.

Mañana: Día de las Damas: Tres estrenos: «La Paloma» de Medea de Novara, «El Rosal Bendito» de Gloria Morel y el Chato Ortín, y «La última rumba» de Agustín Lara.

LIRA: «LA ULTIMA AVANZADA» Y VARIEDADES

Las carteleras del confortable y favorito cine de las familias «Lira», sito en Industria y San José, con el teléfono M-4474, anuncian hoy un programa estupendo

En función continua, comenzando siempre a la 1 y 30 de la tarde para terminar a las 11 y 30 de la noche se exhibirá revista, comedia, estreno de la estupenda producción «Cartas boca arriba» y estreno de la formidable producción «La última avanzada» con Gary Crant

A las 5 de la tarde y 10 de la noche en la escena presentación de la Compañía Cubana de Zarzuelas y Revistas, ofreciendo un gran programa a cargo de Blanca Becerra, el gallego Castany, el negrito Galí y otras figuras

Precios: mayores 10 centavos hasta las 6 y 30 y 15 centavos después. Los niños siempre 10 centavos.

Mañana: «El general murió al amanecer y «Canción del vaquero».

ACTUALIDADES: «DOMINO VIOLETA» Y «YOSHIWARA»

Grandioso resulta el programa que el «Actualidades», el predilecto cine de las familias, sito en Monserrate 8 y 10, con el teléfono M-5575, ha combinado hoy, para hacer las delicias de chicos y grandes.

En función continua, siempre de 2 de la tarde a 11 y 30 de la noche se exhibirá revista, comedia, estreno de la preciosa, regia producción musical de bello argumento «Dominó Violeta» con June Knigth y Michael Bartlet y estreno del conmovedor drama de amor «Yoshiwara» con Sessue Hayakawa y Pierre Richard Wiim.

Mañana: «Alta tensión», «El príncipe y el mendigo» con Errol Flyn y episodio de «La mano que aprieta».

CERVANTES: «EL CONDE DE MONTECRISTO»

Regio, monumental, interesante, resulta el programa de hoy en este moderno espectáculo familiar, las dos más grandes producciones de todas las épocas son pasadas en un mismo programa a precios de cinco centavos las damas, son ellas, «Los Miserables» por Fredric March y «El Conde de Montecristo» por Robert Donat, más cartones por Micke Mouse. Mañana el ya preferido cine de las familias se estrena «Su Majestad el amor» por Franchot Tone, «Melodías del 38» con Leanor Power y Robert Taylor y el episodio 5 de la sensacional serie «El viaje de Roldán a Marte» El sábado y el domingo a precios populares «Doble Crimen en la línea Maginot».

BELASCOAIN: «BLOQUEO»

Dos grandiosas producciones ofrece hoy a sus asiduos concurrentes el preferido teatro Belascoaín, nuevo, cómodo y fresco, equipado con el mejor sonido, del circuito Edelberto de Carrerá, situado en Belascoaín 853 esquina a Peñalver con el teléfono U-5200, siendo la principal «Bloqueo», la sensacional película de actualidad interpretada por Henry Fonda, Madelaine Carroll y secundados por un reparto de estrellas, cuyo argumento en extremo interesante nos habla de los horrores de la guerra española. Es la otra la titulada «La jornada Heroica», por Conrad Veidt y Vivian Leigh, y la simpática comedia «Lavado a domicilio».

La función que es continua dará comienzo a las 5 de la tarde, siendo los precios hasta las 6 y media luneta 10 niños 5 y tertulia familiar 5, y después luneta 15 niños 10 y la fresca y cómoda tertulia familiar 10.

Mañana: Tanda a las 4 exhibiéndose «Peligrosamente tuyo» y «Heidi». Por la noche a las 8 p. m., función extraordinaria exhibiéndose las mismas películas y la Compañía Castany-Arredondo.

4 CAMINOS: «DOBLE CRIMEN EN LA LINEA MAGINOT»

A petición de innumerables familias del barrio que deseaban ver y oír en este modernísimo super-coliseum sito en Belascoaín 637, teléfono M-3676, la super-producción francesa titulada «Doble crimen en la línea Maginot», de la que son intérpretes principales Víctor France y Vera Korene. La empresa no reparando en gastos ha contratado también para exhibir conjuntamente con la línea Maginot, la producción que tantos triunfos ha obtenido titulada «Carnet de baile», con Harry Baur, no obstante la magnitud del programa los precios que regirán para la función de hoy son: En luneta niños y mayores 10 centavos antes de las seis y media y niños 10 centavos mayores 15 después. En tertulia familiar a todas horas damas y niños 5, caballeros 10.

Mañana: «Azul y oro» y «Siempre hay una mujer».

El viernes: Luis Sandrini el famoso cómico argentino en su mejor película titulada «El canillita y la dama», película que le hace reir durante dos horas.

VIVES: «EL HIJO DEL SHEIK» CON VALENTINO

«Vives», de Vedado, teléfono F-3128, ofrece hoy, en tanda de 4:30 y 8:30, un programa repleto de atracciones, con una revista, «La historia se escribe de noche» por el ídolo del día, Charles Boyer, y una copia completamente nueva de «El hijo del Sheik», por Rodolfo Valentino, el ídolo de ayer, desaparecido hace doce años.

Precios: tarde mayores 15 centavos. Noche, mayores 20 centavos niños y tertulia 10 centavos a todas horas.

Mañana: «Bloqueo», por Henry Fonda, y «Espionaje internacional», por Conrad Veidt.

El viernes: «La ley que olvidaron», por Libertad Lamarque.

Sábado: «La falsa Josette», por Simone Simón.

El domingo: «Las aventuras de Marco Polo», por Gary Cooper.

GRIS: «EL DIVORCIO DE LADY X»

La Empresa Heydrich-Fernández Ledón del favorito y elegante cine «Gris», de Baños y 17, en el Vedado, con el teléfono F-4292, se complace en ofrecer hoy a sus favorecedores un programa regio, en el que figura un gran pre-estreno.

En turnos elegantes de 5:30 y 9:45 se exhibirá revista, el cartón «Viendo visiones» y estreno de la grandiosa, regia, comedia en technicolor «Los devaneos de una señorita» o «El divorcio de Lady», (The divorce of lady) con la bella actriz Merle Oberon y Lawrence Oliver.

A las 4 y 8:15 se exhibirá el magnífico y soberbio drama «El amor de un extraño», con Ann Harding y Basil Rathborne.

Precios: luneta mayores 20 centavos por la tarde y 30 centavos por la noche. Los niños 15 centavos y la tertulia 10 a todas horas.

Mañana: «El hijo del Sheik», con Rodolfo Valentino y «La historia se escribe de noche» con Charles Boyer.

MODERNO: «TODOS A CANTAR»

En el teatro «Moderno», de Jesús del Monte esquina de Toyo, con el teléfono X-1305, anuncia para hoy un sorprendente programa. Metro. «Todos a cantar», de Allan Jones, Fanny Brice; «Una hora en blanco», de Loretta Young, Franchot Tone; el cartón «Sinfonías tontas»; y una «Revista universal». Hasta las 6:30, 10 centavos; después 15 centavos; niños 10 centavos tertulia familiar 10 centavos a tadas horas.

Mañana y el viernes: grandioso programa Universal, con dos sensacionales estrenos. «El beso revelador», de Warren William, Gail Patrick; «El secreto de la enfermera», de Sally Eilers, Paul Lukas. Tertulia familiar 10 centavos a todas horas.

El sábado y domingo, formidable programa Paramount, «El embrujo del trópico», de Tito Guizar, Dorothy Lamour.

SANTOS SUAREZ: «DOBLE CRIMEN EN LA LINEA MAGINOT»

«Santos Suárez», el confortable, favorito cine de las familias, sito en Santos Suárez y San Benigno, con el teléfono I-4600, anuncia hoy a sus asiduos un programa grandioso.

En tanda a las 5 y nocturna a las 8:15 se exhibirá revista, comedia, estreno de la preciosa, soberbia joya musical en español «El alma del bandoneón», con la reina del tango Libertad Lamarque y estreno de la sensacional, formidable supreproducción «Doble crimen en la línea Maginot», con Víctor Francen y Vera Korene.

Precios: luneta 10 centavos y tertulia familiar damas y niños 5 centavos y caballeros 10 en la tanda y luneta mayores 15 centavos niños 10 y tertulia mayores 10 y niños 5 por la noche.

Mañana: «La muchacha de París» e «Idilio a flote».

WILSON: «LA LEY QUE OLVIDARON»

Wilson, en Belascoaín y San Rafael, U-5863; 10 centavos de 1 y media a 6 y media; y 15 centavos después, niños 10 centavos a todas horas.

La mejor proyección y el más perfecto sonido de la Habana. Ventilación especial, aire natural acondicionado.

Hoy, tarde y noche, la revista semanal (Metrotón); y el cartón especial «Scrappy y la mosca», y las super atracciones, «Dos pescadores», regia super atracción especial «Republic», interpretada por Otto Kruger, Martha Sleeper y Minna Combell; y «La ley que olvidaron», formidable super joya extraordinaria Argentina, toda cantada y dialogada en Español, por la eximia Libertad Lamarque, con Santiago Arrieta, Pepita Muñoz y Herminia Franco.

Mañana: «Tres Argentinos en París», monumental comedia cumbre del cine Argentino, interpretada por Florencio Parravicini, Tito Lusiardo y Hugo del Carril; y «Juventud del mañana», atracción especial Republic, interpretada por John Miljan, Martha Sleeeper y Gloria Shea.

TOSCA: «TRES CHIFLADOS EN KENTUCKY»

«Tosca», en 10 de Octubre 1007, entre San Francisco y Concepción, en la Víbora, con el teléfono I-3099, ofrecerá hoy el más precioso programa.

En tanda elegante a las 5 y nocturna a las 8:30 se exhibirá revista, estreno de la bella, regia, original super comedia «Tres chicas listas», con Alice Faye y Tony Martín y estreno de la preciosa, divertida super comedia musical «Tres chiflados en Kentucky», con los hermanos Ritz y otros artistas.

Precios: luneta mayores 15 centavos por la tarde y 20 centavos por la noche. Niños y tertulia familiar 10 centavos a todas horas.

Mañana: última función de aficionados, entrega de premios a los triunfadores y «Mamá colibrí» y «La historia se escribe de noche».

CUBA Y SALON ROJO: ESPLENDIDOS PROGRAMAS

Muy espléndido resulta el programa que la Empresa López y Rouco del favorito cine «Cuba», de Suárez y Corrales, ha combinado hoy, pues en tanda a las 5 y nocturna a las 8:15 se exhibirá revista, comedia, estreno de la estupenda, colosal producción «Los bajos fondos», con Jean Gabin y Suzy Frin y estreno de la preciosa, soberbia producción «Una aventura en París», con Danielle Perola y Lucien Barroux. Precios populares son los que rigen hoy en el «Cuba».

Mañana: «El último encuentro» y «Mañana es domingo».

«Salón Rojo», el elegante y confortable cine, sito en la calle del Pueblo, brinda hoy un programa muy soberbio, todo en español. En tanda a las 5 y nocturna a las 8:15 se pasa por la pantalla gigante revista, comedia, estreno de la magnífica, soberbia producción de precioso argumento «Mi candidato», en español con Esther Fernández y Pedro Almendáriz y estreno de la grandiosa film también en español «Redención» con Andrea de Palma, Chaflán y otros. Precios: damas y niños 5 centavos y caballeros 10 en la tanda y mayores 10 y niños 5 por la noche.

Mañana: «Los hijos del capitán Grant» y «La mujer mexicana».

SOCORRO EXTRAORDINARIO DE LOS CATALANES DEBIDO A LA VIUDA DE BALCELLS

El próximo domingo se reunirán los catalanes en el Parque de la Ermita de Monserrat, donde en homenaje a la memoria del muy querido ex presidente don Luis Balcells y Bosch, recientemente fallecido en el extranjero, se efectuará el reparto de un socorro extraordinario, donado por su desconsolada viuda la señora Julia Fournier viuda de Balcells.

La exaltación de las virtudes del extinto tendrá la elocuencia de los instantes emocionales, proclamada en este caso con la gratitud profunda y la bendición cristiana de los beneficiados que con el socorro extra, percibirán nuevo aliento de consuelo y esperanza.

Esta misma mañana, en el templo, se celebrará la misa reglamentaria, en que los devotos de la Virgen piden la Paz que Cataluña merece.

FIESTAS PROXIMAS

CENTRO DE VENDEDORES COMERCIALES: Gran verbena en honor de sus miembros el sábado en los jardines de la Cervecería Polar.

NATURALES DEL CONCEJO DE ILLAS: Jura social el domingo desde la 1 p. m. en los jardines La Cotorra, Guanabacoa.

HIJOS DEL AYUNTAMIENTO DE GOLADA: Banquete de confraternidad el domingo a la 1 p. m. en La Polar.

SOCIEDAD «HIJOS DE ROUPAR»: Almuerzo-aniversario el domingo a la 1 p. m. en «Cerro Moderno».

HIJOS DEL CONCEJO DE VILLAYON: Banquete de confraternidad el domingo a la 1 p. m. en el Salón Trimalta de «La Polar».

TABOADA, CHANTADA Y PUERTOMARIN: Agape tradicional y matinée en honor de sus miembros el domingo a las doce y media en los jardines de La Tropical.

CLUB SOTO DEL BARCO: Jira-banquete el domingo a la 1 p. m. en la finca «Río Cristal», situada en la carretera de Vento.

VIVERO Y SU COMARCA: Magno banquete social el domingo a la 1 p. m. en el stadium de la Cervecería Polar.

LICEO DE MEDINA: Regio baile el domingo por la noche en sus amplios salones de 23 y D, Vedado, amenizado por la orquesta de Neno González y el Quinteto Tomé. Los caballeros pagarán veinte centavos.

CLUB DEPORTIVO CARMELO: Brillante baile el domingo por la noche en su espléndida terraza de Línea y 18, Vedado, amenizado por la orquesta de Mojica y el Quinteto Barcalés. Caballeros, 20 centavos.

RIVADAVIA Y SU COMARCA: Banquete y matine el domingo desde la 1 p. m. en el Salón Mamoncillo de «La Tropical».

AGRUPACION ARTISTICA GALLEGA: Buffet en honor del Comité de Damas el día 22 a las 9 p. m. en los salones sociales. A este acto pueden concurrir los socias y sus familiares, previa invitación.

CLUB NAVIA DE SUARNA: Matinée bailable en honor de los socios, el domingo a la 1 p. m. en el Salón Ensueño de «La Tropical».

CLUB HISPANO HABANERO: Regia matinée el domingo en sus propios salones de San Lázaro y Blanco.

SALONES DE CURROS ENRIQUEZ: Hermosa matinée el domingo, amenizada por dos buenos conuntos.

EL SABADO PRESENTARA SU MASA CORAL EL C. ASTUR

El sábado próximo, día veinticuatro, en los hermosos salones del Centro Asturiano, tendrá efecto la presentación de la Masa Coral mixta organizada entre socios de ambos sexos de la institución. Este conjunto que mucho promete, ha sido cuidadosamente seleccionado por el notable músico José Raventós; ello de por sí es suficiente para esperar una excelente actuación.

Conjuntamente con la presentación de la masa coral se llevará al palco escénico la chispeante comedia «El hombre que todo lo enreda».

Este acto es exclusivamente para los socios, mediante la presentación del recibo y el carnet.

AGAPE DE LOS ILLENSES

Por acuerdo de la Junta general de la asociación «Naturales del Concejo de Illas», tendrá efecto el próximo domingo un banquete social en los jardines de La «Cotorra».

Los asociados deben presentar el recibo del mes en curso a la Comisión de Fiesta para disfrutar del acto.

Cada socio tiene derecho, sin gasto alguno, a llevar al banquete una dama, sea ésta su esposa, hermana u otro familiar. Las damas que no estén comprendidas en este caso abonarán un peso por cubierto y dos pesos los caballeros no asociados.

Se hace saber que no habrá baile.

El cronista agradece la invitación que le envía el presidente señor Avelino Alvarez Fernández.

INGLATERRA: «TRES ARGENTINOS EN PARIS»

Inglaterra, en San Rafael y Consulado, M-5527; 10 centavos de 1 y media a 6 y media; y 10 centavos después, niños 10 centavos a todas horas.

La mejor proyección y el más perfecto sonido de la Habana. Ventilación especial aire natural acondicionado.

Hoy, tarde y noche, la revista semanal (Metrotón); y el cartón especial «Scrappy músico» y las super atracciones, «Tres Argentinos en París», formidable super extraordinaria comedia Argentina, toda en Español interpretada por Florencio Parravicini, Tito Lusiardo y Hugo del Carrill; y «Juventud de mañana», magnífica super joya especial, de la Republic, interpretada por John Miljan, Martha Sleeper, Gloria Shea y Dickie Moore.

Mañana: «La vuelta de Arsenio Lupin», por Melvyn Douglas, Virginia Bruce y Warren William; y «Mi estimada señorita», por Mauren O-Sullivan, Edna May Oliver y Walter Pidgeon.

UNIVERSAL: «EL OESTE HEROICO»

Concurridísima se verá hoy la espaciosa y confortable sala del popular cine «Universal», sito en Egido entre Muralla y Sol, con motivo del programa que ofrece, en el que figura un estreno en Cuba.

En función continua, comenzando a la 1 de la tarde se exhibirá revista, comedia, estreno en Cuba del emocionante y estupendo drama del ceste «El oeste heróico», con el popular cow boy Tim Mc Coy y estreno de la preciosa, regia, soberbia producción «Romance entre balas», con Loretta Young y Don Ameche.

Precios: damas, niños y tertulia 5 centavos y caballeros 10 hasta las 6:30 y mayores 10 y niños y tertulia 5 centavos después.

Mañana: «Su implacable rival» y «El oeste heróico».

BELGICA Y VIOLETA: MONUMENTALES PROGRAMAS

Homenaje a Paul Muni tiene lugar hoy en este cine de familias, situado en Egido y Corrales, donde se estrenan las producciones mejores por Paul Muni cuyos títulos son: «La vida de Pasteur» y «La vida de Emilio Zola» dos grandiosas y monumentales obras en un mismo programa a precios de cinco centavos las damas y los niños.

Mañana un programa atrevido «Lucrecia Borgia» por Gabriel Gabío y «La casta Susana», por Henry Garat a precios populares.

El sábado y domingo: «Los millones de Chaflán», en español.

Homenaje a la bella Amanda Ledesma, con sus dos mejores películas en español «Melodías porteñas» y «El último encuentro», dos obras muy agradables, se pasan cartones y comedias, y los precios son de cinco centavos todos en matinée y tanda.

Mañana: «Torero a la fuerza» y «Así es mi tierra».

El viernes: «Bloqueo», no deje de ver esta gran producción.

SOCIEDADES ESPAÑOLAS

UN SOCIO PRESTIGIOSO DEL CENTRO GALLEGO ELOGIA LA EFICIENCIA CON QUE TRABAJA EL CUERPO DIRECTIVO

El señor Aniceto Parga Pico, conocido comerciante de esta plaza, ha dirigido una expresiva comunicación al doctor Rogelio Stincer, crujano de la casa de salud «La Benéfica» del Centro Gallego, dándole las gracias por la atención que le prestó al ser sometido a una arriesgada operación de apendicitis supurada.

El señor Parga declara que debe la vida a la ciencia y al espíritu humano del doctor Stincer, que hace de su profesión un verdadero sacerdocio. Igualmente se muestra agradecido a los enfermeros que tan solícitamente le han atendido.

Refiriéndose a la obra altamente científica y benéfica que se realiza en el gran sanatorio galaico, el señor Parga tiene las frases más encomiásticas para los que han sabido llevarlo a tan alto grado de eficiencia y de prestigio, elevando de ese modo el indiscutible y no superado crédito de que goza la casa de salud del Centro Gallego de la Habana.

MOVIMIENTO DE ENFERMOS EN «LA BENEFICA»

Entradas: Arsenio López Moreda, Ramón Olea Cortiñas, Mariano Pérez Ayala, José Ramón Novo López, Juan Vázquez Fernández, (de Candelaria), Manuel Hampanera de la Fuente (de idem), Marcelino Ben Carballo, José Castiñeira Mato, Juan Pereda Díaz, José M. Delgado Diéguez, Perfecto Vigo Meizoso, José Carballeira Portela y Miguel Morejón Ramos.

Salidas: Manuel Cabarcos Romero (de Aguada), Julio Puga Rodríguez, Raúl Díaz Rodríguez, Jose M. Pereira Fernández, José Pico Balseiro (de Santiago de Cuba), Ramón Martínez Cuétara (de Pinar del Río) y Manuel López Vérez.

EN EL CASO DE LOGRAR SUFICIENTE AUTORIDAD, EL COMITE INDEPENDIENTE ASTUR HARIA BUENA LABOR

El Comité Independiente astur que hace dos años se presentó ante el electorado del Centro Asturiano, mantiene la fe inquebrantable de su triunfo por el mejoramiento colectivo y la restitución de la verdadera democracia.

Sus dirigentes afirman que ese organismo dará nueva prueba de sus ideales puros y rectos, apoyados por los socios que anhelan una justicia mejor, donde se vean complacidos todos los elementos que tienen que hacer uso de los derechos sociales.

«Debemos pensar —dicen— en nuestros semejantes, haciendo que impere el espíritu de justicia y humanidad. No basta ofrecer, para luego dar marcha atrás, ante la imposibilidad de los diversos compromisos contraídos para la ocupación del cargo. Estos puestos, que no son de beneficio económico, deben ser ocupados por quienes lleven el firme propósito de realizar labor fecunda en el amplio sentido de la palabra.

«Los Independientes van acompañados de almas selectas, que sembrarán el amor y el respeto y que exigirán el cumplimiento rigurosamente.

«El Partido Independiente acogerá a todo socio entusiasta que venga a nuestras filas con la sana intención de cooperar con nosotros; no a imitar a los que hoy rigen los destinos de la Institución, sino a recuperar la debida autoridad Directiva y Administrativa, tan abandonada a causa de los compromisos políticos».

ADVERTENCIA IMPORTANTE A DETERMINADOS ALUMNOS DEL C. DE DEPENDIENTES

Noticias de interés para los que aspiran a ingresar en las escuelas de la «Asociación de Dependientes» es la de que el día 29 de los corrientes se cerrará el plazo para la inscripción de alumnos en la Escuela de Comercio; y que el último exámen para ingresar en esta escuela se efectuará al día siuiente, o sea el viernes 30 de septiembre en curso, a las 7:30 de la noche.

La Sección de Instrucción y Bellas Artes de la nombrada entidad lo advierte a tiempo para facilitar su ingreso en la escuela. Llegado Octubre, no será posible ingresar en Comercio, pues las clases se desenvuelven con arreglo a un plan y no es posible recomenzarlas. De ahí que los estudiantes de Comercio deberán ingresar, todos, antes del 29 de este mes.

BANQUETE TRADICIONAL DE HIJOS DE VILLAYON

La sociedad «Hijos del Concejo de Villayón» celebrará un almuerzo de confraternidad social el próximo domingo, día 25, en el salón Trimalta, de los jardines de La Polar. Dicho almuerzo es gratuito para todos los socios, debiendo contestar el manifiesto que la Comisión de Fiestas les envió, dos días antes del almuerzo para el mejor desenvolvimiento de la fiesta. Es requisito indispensable la presentación del recibo del mes corriente.

Después del banquete se celebrará una matinée bailable, amenizada por conocida orquesta.

DOS BUENOS CONJUNTOS EL 25 EN «C. ENRIQUEZ»

Gran matinée tendrá efecto el domingo, organizada por los jóvenes del «Liceo de la Habana», que siguen triunfando con sus fiestas invernales.

Los bailables estarán a cargo del «Típico Habana», el conjunto del ritmo inconfundible que fué presentado a la juventud bailadora por Belisario López, el que a su vez también tiene la otra parte de los bailables con su insuperable orquesta.

Dará comienzo a las 2 de la tarde para terminar a las 7 de la noche.

Los caballeros abonarán la limitada cuota por derecho de guardarropía.

Las damas y damitas tendrán libre acceso.

TODA INICIATIVA DE LOS ORTIGUEIRESES CONVERGE HACIA PROXIMO FESTIVAL

La sociedad de beneficencia «Naturales de Ortigueira», celebrará un grandioso festival en todos los jardines de la Cervecería «La Tropical» el 12 de octubre, Día de la Raza, con el fin de recaudar fondos para la ampliación y embellecimiento de su panteón; la sociedad de Ortigueira se ha elevado a más de un millar de asociados y necesita un mausoleo mayor que el que actualmente posee.

«Naturales de Ortigueira» ampara por igual a todos sus asociados en los casos de enfermedad, carencia de trabajo, inutilidad, vejez, etc. Por eso todos los socios están interesados en que la fiesta del doce de octubre sea la mayor que e ha celebrado en los hrmosos jardines de «La Tropical».

Una comisión actúa diariamente en la organización de esta fiesta de la raza; para atender cientos de solicitudes, ya de merenderos, ya de entradas.

MEJORAS EN EL PANTEON DE LA ENTIDAD EUMESA

En reciente sesión celebrada por la valiosa Directiva de «Puentedeume y su Partido Judicial» se trataron asuntos de positiva importancia.

Fueron aprobados el acta anterior y el balance de Tesorería.

La Comisión de Beneficencia rindió su acostumbrado informe, dando a conocer que durante el mes no hubo afortunadamente ningún asociado enfermo.

Se acordó, a propuesta del señor Robustiano Echevarría, construir cajas de concreto para utilizarlas en el osario del panteón, en lugar de las de zinc, por ofrecer aquellas más durabilidad que éstas.

Bien merecen un aplauso, pues, los dirigentes de la sociedad eumesa, toda vez que se caracterizan por un verdadero afán de superación.

LAS BODAS DE PLATA DE LOS HIJOS DE ROUPAR

La sociedad gallega «Hijos de Roupar» celebrará el próximo domingo sus Bolas de Plata, con un almuerzo, en «Cerro Moderno».

Veamos lo que dice el «pequeño recuerdo histórico» que nos envía el secretario, señor Andrés Fernández:

«El día 12 de junio de 1913, quedó oficialmente fundada esta altruista sociedad. Un grupo bastante numeroso de Roupareses, casi todos los que en aquella fecha nos hallábamos en este hermoso suelo cubano, nos agrupamos en torno de la grandiosa idea de llevar a nuestra inolvidable aldea de Roupar, la obra más grande y meritoria que en todos los tiempos pudo realizarse: la de la instrucción. Convencidos de esta gran obra, pues era una realidad que en nuestra parroquia nuestros hijos, nuestros hermanos, carecían en lo absoluto de escuelas, donde concurrir para aprender siquiera lo más rudimentario de la enseñanza, y llenos de amor y cariño fundamos nuestra Sociedad y llevamos a nuestro querido rincón el Pan de la Enseñanza.

«Otras grandes mejoras surgieron después en el propio Roupar, y todas ellas nacieron al amparo de esta Sociedad.

«Muchos Roupareses fundadores de esta sociedad viven, y son sus más entusiastas sostenedores, pero algunos han desaparecido para siempre; para éstos, un recuerdo imperecedero».

ACTUA UN COMITE EN PRO DE D. AVELINO GONZALEZ

Los miembros de la «Asociación de Dependientes del Comercio de La Habana» que siguen la administración de don Avelino y que ven éste la más fuerte columna de la institución, han constituído el comité «Avelino González», con el objeto de procurar en la próxima oportunidad electoral el triunfo de los candidatos que ofrezcan a la sociedad seguridades de buena marcha.

El citado Comité nos envía la siguiente nota oficial:

«Queremos dar a conocer a los asociados del Centro de Dependientes que hoy miércoles, a las ocho y media de la noche, los consocios del Centro que admiran la obra realizada por el señor Avelino González y desean elevar a los cargos de vicepresidentes que próximamente se cubrirán, elementos realmente representativos, deben reunirse con él en el Centro de Detallistas, calle Reina No. 410, altos, entre Gervasio y Escobar.

«Allí tendrá efecto una importante sesión, de la que saldrá el futuro de la sociedad; además en dicho acto serán presentados los candidatos para las próximas elecciones».

ACTOS PARA HOY

CENTRO ASTURIANO: Junta de la Comisión de Altas y bajas por la noche en el palacio social.

CENTRO DE VENDEDORES COMERCIALES: Junta de Socorros Mutuos y de Orden y Recreo, por la noche en sus propios salones de Paseo de Martí.

CLUB ORENSANO: Junta extraordinaria de la Sección de Propaganda por la noche en el Centro Gallego. Cita el secretario, señor R. Barrios.

CENTRO DE DEPENDIENTES: Junta de la Sección de Beneficencia por la noche en el palacio social.

SOCIEDAD CASINA DE LA HABANA: Junta de la Directiva a las ocho y media p. m. en su nuevo local de Estrella 166, bajos, para la cual cita el secretario, señor M. Miguel.

LIGA SANTABALLESA E HIJOS DEL AYUNTAMIENTO DE CAPELA: Junta de Directiva por la noche en el Centro Gallego. Citan los respectivos secretarios señores M. González Castro y José Carballeira.

PARTIDO POPULAR ASTURIANO: Junta extraordinaria del Ejecutivo a las ocho y media p. m. en los salones del Centro Castellanos. Para este acto cita con gran interés el secretario, doctor Ramón Infiesta Bages.

EL SECTOR DE RECREO Y ADORNO TRIUNFARA OTRA VEZ EN EL C. ASTURIANO

Uno de los principios fundamentales del Centro Asturiano es el lícito recreo y entre estos se encuentra comprendido el baile. Por ello es que la Sección de Recreo y Adorno, atendiendo a esta parte reglamentaria de la Institución, ha señalado la noche del sábado primero de Octubre para celebrar un gran baile de otoño, exclusivamente para los socios, habiendo elegido conjuntos musicales de primer orden, cuales son los Hermanos Le Batard, Antonio Ma. Romeu y el quinteto Hispano-Cubano.

La animación existente entre los socios por asistir a esta fiesta, y la interpretación de los últimos «hits» bailables por las orquestas que tienen a su cargo la ejecución de los mismos, es motivo para augurar un rotundo éxito a los componentes de la Sección de Recreo y Adorno.

SERIE DE MATINEES EN EL HISPANO-HABANERO

Miguelito Valdés, el popularísimo cantante de la orquesta Casino de la Playa, cantará el domingo con dicho conjunto en la hermosa matinée bailable que organizan los muchachos del Club Hispano Habanero en su nuevo local de San Lázaro y Blanco.

Con la orquesta Casino de la Playa concurrirá también su otro cantante Walfredo de los Reyes y, además, la orquesta de Cheo Belén Puig y la Sonora Matancera.

Actuarán desde la una de la tarde hasta las siete y media de la noche en la primera matinée de la serie que se proponen celebrar los muchachos que comandan Elías Leal y Gabriel Ferrer. Los caballeros pagarán solamente por el servicio de guardarropía y las damas y damitas tendrán libre acceso.

FARMACIA
DROGUERIA DE "JOHNSON"
DE TURNO LOS LUNES
Obispo No. 30 TELEFONO-A-2129.

LA MAYOR
35 EDIFICIOS
700 EMPLEADOS
SARRÁ
DROGUERIA
A-8026 A-3644
ABIERTA TODOS LOS DIAS
TODA LA NOCHE LOS MARTES

FARMACIAS DE TURNO HOY MIERCOLES

DESDE BAHIA A PASEO DE MARTI (PRADO)

Calle y Núm.	Teléfs.
Habana No. 112	A-8778
Inquisidor No. 1	A-6413
Luz y San Ignacio	M-6677
O-Reilly No. 11, por Cuba	A-7544
Villegas No. 33	M-4030
Paula 64	M-2866
DE PASEO DE MARTI (PRADO) A PADRE VARELA (BELASCOAIN)	
Carmen y Tenerife	M-5121
San Lázaro y Campanario	M-4486
Reina No. 107	M-4188
Escobar No. 48	U-6813
Consulado y Trocadero	M-5052
San Rafael No. 37	M-5588
Suárez y Apodaca	M-5190
Amistad y San José	A-6083
San José y Gervasio	U-3030
Neptuno y Manrique	M-4160
Neptuno 17	A-6566
DE P. VARELA (BELASCOAIN) A AVE. DE MENOCAL (INFANTA)	
Carlos III e Infanta	U-6808
Carlos III No. 8	U-2195
Castillo y Santa Rosa	M-4655
San Rafael 172	U-7077
Belascoaín 126 A y B	M-7551
Neptuno y Oquendo	U-6924
VEDADO	
Calzada 84, entre A y B	F-6271
9 e I	F-6161
Línea 1206	F-4040
23 y G	F-6119
D, entre 19 y 21	F-6202
VIBORA	
Jesús del Monte 695	I-7678
San Francisco y Buenavista	I-7518
JESUS DEL MONTE Y SANTOS SUAREZ	
Juan Delgado y Lacret	I-7755
Rodríguez y Dolores	I-7613
Santos Suárez 10	I-7332
LUYANO	
Santa Ana y Cueto	X-1111
J. Alonso E. Infanzón	X-2371
Herrera y Justicia	X-1936
CERRO	
Calzada del Cerro 895	I-7486
Palatino y Atocha	I-7719
Calzada del Cerro 527	M-3768

Este grupo deberá prestar servicio público todo el día y la noche de los domingos siguientes: Enero 16, Febrero 27, Abril 10, Mayo 22, Julio 3, Agosto 14, Septiembre 25, Noviembre 6 y Diciembre 18.

Estos turnos han sido acordados en cumplimiento de lo dispuesto en el Artículo VI del Decreto-Ley 2602 de 7 de Noviembre de 1934.

M.E.C.D. 2016

PINAREÑAS

UNA CULTA PROFESORA

...indiscutibles méritos intelectua-

...próximo domingo 25 del actual ...la Casa del Maestro en la Ave... de Maceo en esta capital, le será ...o un gran homenaje por el ...derio pinareño a la doctora Lu... Marín, con motivo de haber ...do el premio de cien pesos, crea... ...r una ley del Congreso, por ha... ...do la educadora que más se ...guió durante el último curso es-

...señora Marín es doctora en Pe... ...ía, Filosofía y Letras y lleva ...os años ejerciendo el noble apos... ... de la enseñanza.

...cronista la felicita por antici... ...tan merecido honor.

...A BODA DEL DOMINGO

...ce de grandes simpatías.
...ebrado en la mayor intimidad.
...la tarde del domingo último ...ajeron matrimonio en esta ca... ...dos estimadísimos jóvenes per... ...entes a respetables familias de ...ciedad cubana.

...ellos: la bellísima y culta da... Luisita Lamar y del Llano y ...eligente compañero y miembro ...guido en la redacción del co... «El País», señor Alberto Lamar ...yer.

...felices enamorados.

...bos han visto realizada su más ...e aspiración: unirse para siem... ...r los lazos indisolubles del ma...nio.

...ceremonia, que fué sancionada ...abogado y notario de esta ca... doctor Jacobo S. Govantes, se ...ó en la mayor intimidad, por ...te luto de los contrayentes.

...maron el acta notarial como tes... por él, el eminente tribuno cu... doctor José Manuel Cortina y ...sidente de la Asociación de la ...a de Cuba, señor Salvador Que... ... y por ella: el doctor ... pa... ... la doctora

MUJERES QUE VIVEN EN ANGUSTIA CONSTANTE

Lo que pueden hacer . . . y lo que NO deben hacer

Es asombroso el número de mujeres que viven en angustia constante por su temor a las complicaciones causadas por desórdenes femeninos, porque conocen a otras que han sufrido durante años en condición tan anormal y destructora de la salud y la felicidad.

Esos desórdenes comunes durante la pubertad, la maternidad y el cambio de vida, así como los que causan molestias y dolores periódicos, pueden aliviarse tomando a tiempo el Compuesto Vegetal de Lydia E. Pinkham, el famoso tónico universal preparado *especialmente* para la mujer.

Si le angustian dudas o temores respecto al estado de su salud en esos períodos, consulte en seguida a su médico. El le dirá francamente si sus temores son fundados, si hay o no necesidad de operación. El no revelar su condición al médico durante tan críticos períodos, sometiéndose a vivir en la incertidumbre y el miedo, es agravar inevitablemente el mal que le acongoja.

Si lo que necesita es un tónico *especial* para la mujer ya sabe que el Compuesto Vegetal de Lydia E. Pinkham LE HARA BIEN. Millones de mujeres lo han tomado y les ayudó a combatir el mal eficazmente. Déle a este remedio de comprobada eficacia una oportunidad de ayudarla a USTED como ha ayudado a tantas otras.

No hay más precioso tesoro que la salud. No arriesgue la de usted.

a 98 de cada cien les hace BIEN

Compuesto Vegetal de **Lydia E. Pinkham**

MATANCERAS

Cuarto centenario

Del Natalicio de San Carlos.

Apenas esbozada en estas «Matanceras» la pasada semana, la idea del Párroco de nuestra Catedral, de festejar solemnemente el día cuatro del próximo noviembre con la festividad del Patrono, los cuatro siglos de su nacimiento, ha recibido el doctor Jenaro Suárez Muñiz, los mayores alientos, para que las solemnidades de ese día, constituyan un acontecimiento sin precedente.

De todas las congregaciones religiosas, de todas las Asociaciones y Colegios Católicos, se ofrece al doctor Suárez, el auxilio y la cooperación que siempre presumimos, y es de esperarse que también por parte de nuestras autoridades se brinde al culto sacerdote, el apoyo necesario.

Un comité que ha de organizarse en fecha breve, se entenderá con todo lo relacionado a la organización de estas fiestas y en dicho Comité que estará compuesto de los caballeros más distinguidos de esta sociedad, se formarán las comisiones de damas y señoritas que se entenderán con la colecta que quedará abierta desde el mes de octubre.

El ilustre Obispo de la Diócesis, Monseñor Alberto Martín Villaverde comparte con el Reverendo Padre Jenaro Suárez, sus entusiasmos para solemnizar d emanera digna el cuarto centenario del natalicio de nuestro Patrono el Santo Borromeo, y con tan valiosa adhesión, hay que esperar que el triunfo de esta idea del Rector de la Catedral alcanzará el mayor beneplácito de todos los católicos matanceros.

Nuevamente volveré a hablar de este tema que es hoy por hoy de interés general en futuras correspondencias.

El aviador Montenegro

Visita de Matanzas.

Con credenciales tan gratas para ... son las líneas q. del teniente ... Benítez, me trajo, ... del valiente ... que

Guanábana el pasado día diez y siete el Gobernador de la provincia doctor Lorenzo Delgado, que reunió en torno a su mesa, a las autoridades sanitarias de la ciudad, el Jefe local doctor Soler Prats, el Director del Hospital Civil doctor Luis Tapia, el de Homicultura doctor Borges y los altos empleados de esas Oficinas.

Entre los invitados contábase también el representante a la Cámara doctor Pablo Vega, y las enfermeras de ambos Hospitales con la señora Tunaidor de Mena, a la cabeza.

Un exquisito menú servido en el elegante dinning room del chalet, que está emplazado en una empinada cuesta, satisfizo el paladar de cuantos confraternizaron con nuestro Primer Magistrado Provincial el pasado sábado diez y siete de septiembre.

Rumbo a la Habana

La señora de Moreno.

Acompañada de su hija la encantadora jeune fille Carmen Teresa, embarcó para la capital la distinguida dama Flérida Boscowitz, esposa del ex presidente de los Caballeros Católicos y Consejero Provincial por Matanzas, señor Emiliano Moreno.

Pasará una temporada la señora Boscowitz y su hija en la residencia de sus hermanos el eminente oculista Jesús Mariano Penichet y su bella esposa Flérida Boscowitz.

Au revoir.

Próxima boda

Del más alto rango.

Señalada ha sido para las postrimerías del presente año el enlace de una gentil parejita, que forman una bella y graciosa mademoiselle, hija de un alto funcionario cubano, y un joven estudiante de medicina, que es hijo de un ex jefe de Policía.

Se bautizará también el mismo día de la boda, al segundo hijo de una hermana de la contrayente, que está unida en matrimonio a un distinguido gentleman de nacionalidad americana.

Coincidirá con estos dos acontecimientos el onomástico del Jefe de ...

...elegante esposa la gran dama ...nia Garrigó.

Acompañan al distinguido matrimonio, sus dos hijas Nene y Cotica, adorables figulinas de nuestra jeunesse, que han tomado un curso de verano en la Babel de Hierro, completando así su esmerada educación.

Una feliz travesa deseamos a los esposos Dihigo y sus bellas hijas.

Monserrat

Otra perspectiva.

La nota que ofreciera en pasadas semanas, sobre el propósito que tiene el Casino Español de celebrar este año las tradicionales fiestas en la alta mesta en que se venera a la Virgen morena, ha tenido el más feliz eco en las «Elegantes» del confrere del «Imparcial», que nos dice ayer, que a los entusiasmos de Cubras, se han sumado los de figuras tan populares en aquella sociedad como los señores de Vailín, de Artamendi y de Sánchez Cil, etc.

Todas las provincias de España, con sus típicos trajes y sus interesantes características están representadas en esas fiestas de la Purísima del ocho de diciembre, instalándose kioscos y tiendas de campaña en las que ondearán las banderas con los escudos de las principales ciudades peninsulares.

La procesión, escoltada por catalanes, gallegos, asturianos, vascos, valencianos, montañeses etc, será tan lucida como aquellas de antaño y los oficios religiosos en la Ermita, atraerán a los fieles como atraerán a los actos mundanos, a toda nuestra población.

Las dulzainas, las gaitas, las guitarras, llenarán con sus melodas aquel paisaje de ensoñación del valle de Yumurí, y las boinas, las clásicas boinas de todo español, sustituirán ese día a los pajilias cubiches.

Un gran imán serán esas fiestas de Monserrat para atraernos de todas partes de la isla, turistas nacionales que vendrán ese día a gustar del sabroso vino de botas, de la sidra de Asturias y la genuina manzanilla a que tan adicto es el doctor Antonio J. Font Tió, Director y cirujano del Centro Hispano.

La última nota

Para decir que llega hasta la Crónica la grata nueva de la formalización de unos amores, que tienen de la sociedad matancera las mayores simpatías.

No está aún hecha la petición de manos, formulario hoy desusado, por que es el anuncio de bodas, al que se da la preferencia en la actualidad.

Adivinan mis lectoras?

Pues de mí no obtendrán un solo dato más, hasta que con la debida autorización pueda despejar esta incógnita.

MANOLO JARQUIN

CRONICA HABANERA

EL RECITAL DE MAÑANA

LYDIA BRAUN Y MON.—Mañana, jueves 22, a las nueve de la noche, la Asociación de Alumnos y Ex-alumnos del Conservatorio «González Redin» presentará a Lydia Braun y Mon, joven y notable recitadora, en un recital de poesías.

Lydia Braun y Mon, cuyo arte incomparable le ha valido ya infinitas celebraciones y grandes éxitos, actuará en los salones del Conservatorio mencionado interpretando un programa lleno de alicientes.

Helo aquí:

I

I)-«Vitral», de L. Fernández Ardavín; II)-«La inútil fuerza», de Elena Molizzu; III)-«Y nada más que así», de Pedro Mata; IV)-«El marinero», de Arturo Liendo; V)-«El Cristo de Velázquez», de José María Gabriel y Galán; VI)-«Funerales por Anna Faulowa», de José María Pemán.

II

I)-«La merienda triste», de Juana de Ibarbourou; II)-«Amar... Pensar», de Manuel María Flores; III)-«El ruego», de Gabriela Mistral; IV)-«¡Adelante!», de José Santos Chocano; V)-«Era un aire suave...», de Rubén Darío; VI)-«El león», de Alfonsina Storni.

III

I)-«Tú sí que eres buena», de Esther Costales de Verdura; II)-«Nada más», de Andrés de Piedra Bueno; III)-«La lágrima infinita», de Hilarión Cabrisas; IV)-«De otro modo», de Emilio Ballagas; V)-«Canción del hilo de agua y la inmensidad», de Regino Pedroso; VI)-«Fusilamiento», de Nicolás Guillén.

EN EL MIRAMAR.—Con gran lucimiento y animación se llevó a cabo el sábado último en el prestigioso Miramar Yacht Club el grandioso baile de gala con el que quedó clausurada la temporada de verano.

Aquella fiesta, rodeada de alicientes, se vió favorecida con la presencia de una nutrida concurrencia.

Desde las diez de la noche reinó el baile a los acordes de la famosa orquesta de los hermanos Castro y del conjunto típico cubano «Encanto».

A las doce de la noche se presentó un interesante show con el concurso de Bola de Nieve, el aplaudido chansonier cubano, y la celebrada bailarina Adelina Durán.

Entre los parties anotamos los siguientes:

Sr. Luis González del Real y señora Elena García de González del Real, señor Sergio Martínez y señora Clara de la Vega de Martínez, doctor Juan Ignacio Jústiz y señora Luisa Melgas de Jústiz, Margarita Benején de Rodríguez, Guillermo Ruiz, Mercy González del Real.

Sra. Sara Booth de Schneer, doctor Fidencio Sánchez Escoto y señora Lolina Febles de Sánchez Escoto.

Dr. Félix Hurtado y señora, doctor Rafael Cowley y señora, doctor Ricardo Machín y señora.

Dr. Cándido B. Toledo y señora ...é Alvarez Mora de Toledo, señor ...n R. Medina y señora María Mar...ez de Medina.

Dr. Ricardo de la Torre y señora ...hita Chirino de la Torre, señor ...ito Ruiz del Vizo y señora Ma... Dolores Trelles de Ruiz del Vi... señor Aurelio Ruibal y señora Emilia Ruiz de Ruibal.

... Ignacio Montiel y señora Isau...e la Cruz de Montiel, Miss He... De Vita, doctor José M. Bermí... señora Florinda Parr de Ber...

... Georgina Costo y señor Al... León.

... Anita S. de Abella, señora ...B. de O'Shea, señorita Elvi...a y señor Kiko Fusté.

...nuel O. Cores y señora On...iro de Cores, doctor Joa... ...eguí y señora María D. de ...e Eleizeguí, señor Charles ...n y señora Blanca Urbach ...n.

...el D. Sánchez Dopazo y ...ría Teresa Quevedo de Sánchez Dopazo, señor José A. Quesada Cornide y señora Herminia Suárez de Quesada Cornide.

Dr. Armando P. Moré y Benítez y señora Beba de la Barrera de Moré.

Sr. Ramón Pérez y señora Matilde Norrbecker de Pérez.

Sr. Armando Iglesias y señora Moraima Bécquer de Iglesias, doctor Ignacio Calvo y señora Mirtha Vieta de Calvo, señor Moisés Almansa y señora Nena Pequeño de Almansa, señor Jaime Alberú y señora Julia González de Alberú.

Dr. Domingo Romeu y Jaime y señora Jane Gardner de Romeu, Miss Chapman, señor Antonio Rousseau Sanz y señora Gela A. de Rousseau.

Srta. Lydia Martín y señor Isaías Quintana, señorita Nenita Forrest.

Sra. de Villamil, señorita Georgina Camaraza y señor Pedro Subirats, señorita Carmen María Vallejo y señor Rafael Rasco, Jr., señorita Alice Q. Villamil y señor Mariano Vallejo, Jr.

Sra. Emma S. de Quílez, señorita Emma Arocha y Luis Duthil, Jr.

Sr. José María Franco y señora Isolina Illas de Franco, señor José María Franco, Jr., Daisy Pallí.

Srta. Alice Brandon y señor René Loyola, señorita Josephine Brandon y señor Enrique Pascual.

Sr. Ignacio Martínez Ibor y señora Lilita Montero de Martínez Ibor, señor Rafael Huici y señorita Pura Dalia Martín, señor Cuco Loret de Mola y señorita Siomara Martín.

Sr. Antonio Galofre y Mrs. Cecilia Galofre.

Srta. Alicia del Valle y Ramiro Ramírez, señorita Olga Beunza y señor Francisco Fránquiz, señorita Carmen O'Shea y señor Tony Rousseau, señorita Margarita O'Shea y señor Manolo Vega.

Sr. Mario Padrón Rivas y señorita Elsie Corbera, señor Rubén Moré y señora Elvira Borges de Moré, señor Manuel de la Torre y señora Silvia Rivas de la Torre.

Dr. José María Hernández Pérez y señor Teté Aquino de Hernández Pérez, doctor José G. Tremols y señora Nena Jiménez de Tremols, doctor Rafael Fernández Ruenes y señora Margarita Villaurrutia de Fernández Ruenes, Pepe Emérito Menéndez.

Dr. Gonzalo Silverio y señora Annie Swan de Silverio, señor Pedro A. Villoldo, Jr., y señora Niñita Quintana de Villoldo, señor José María Lombillo y señorita Margaret Chapman, Manolito Ramírez y Elena Romeu, Bertie Beale y Martha Romeu, Eduardo Solar y Silvia García Nava, Rogelio Reyes Gavilán y Teresita Figueroa.

Sr. Luis Juncadella y señora Florita Montero de Juncadella, ingeniero Ricardo Mira y señora Marianela Rosich de Mira.

Dr. Fernando García Carratalá y señora Elsie Koesy, Irma G. Carratalá y Adolfo García Miranda.

Sr. Gustavo Berg y señora Horty Lluch de Berg, doctor Ignacio López y señora Isi A. de López.

Srta. Patricia Galofre y Sergio Martínez, Jr., señorita Margot Rodríguez Beneján y Rolando Fernández Veiga, señorita Nancy Schechter y Dick Menéndez.

Sr. Fernando de Cárdenas y señorita Carmelina Alonso, señora Gilda Fehrmann y Octavio Jordán Jústiz, señorita María Ursula Ducassi y doctor Juan Mederos.

Sr. Juan Beunza y señora María Rodríguez de Beunza.

Sra. del Valle, Lolita del Valle y Claudio Remírez, Sarita Trujillo y Mario Milián, Amalita Trujillo y José Gurri, Mercedes Ramírez Soto y Richard Meier.

Sr. Fernando de Zayas y señora Clarilda A. de Zayas.

Enrique Lagardere y Amelia Lee, Bebo Guasch y Elena Lee, Juanín Palacio y Rosita Antich, Jorge Medio y Yolanda Salazar.

Sra. de Caballero, señorita Leyda Valledor y señor Dionisio Rodríguez Mauri, señorita Gloria Valledor y señor Joaquín Corbera, Jr.

Srta. Josefina Flórez Estrada y señor Alfredo Forns.

Sra. Lezama viuda de Perearnao, Mecha López Méndez y Armando Trujillo, Helen Douglas y Melchor Loret de Mola, Yoyó López Méndez y Julio Guiral.

Sra. de Guerra, señorita Victoria X. Guerra y doctor Guillermo Pérez Lamy, señorita Olga García Mendoza y doctor Mario Ugidos.

Sra. María Plasencia viuda de González, señorita Angélica González y doctor Serafín de Rojas, señorita Eugenia González y señor Víctor Agostini, señora Teté González y señor Rafael de Cárdenas.

Nena Hermida y Tickey Rousseau, Yolanda Belgar y Enrique Jordán.

Sra. Amalia de la Torre de Pérez, Graciella Hermida y Gustavo Alfonso, Selira Pérez de la Torre, Federico Linder.

Sr. Calixto Subirats y señora Erundina R. de Subirats.

Sr. Alfonso Barinaga y señora.

Sr. Carlos Martel, señorita Doris Bacon, Sra. Sara Booth de Schneer.

Sr. Enrique Ramos y señora, ingeniero Félix García Alonso y señora Lolita Morera de García Alonso.

Sr. Armando Córdova Castro y Elena Iglesias del Castillo.

Sr. Enrique López Porta y señora Olga de Castro de López Porta.

Dr. Rogelio Pina, Mr. y Mrs. Pryor, Bud Pryer, Jr., Jean Hicks, Antonio Guirolane, Helen Pryer.

Luis de POSADA.

Dr. M. COSTALES LATATU

Consultas: Lunes, Miércoles y Viernes. (Exclusivamente)

...ADO, 98. TURNOS: $10.00.

UN DOCTOR CUBANO INDICA BENEFICIOS DEL QUAKER OATS

Cuando el organismo no recibe la suficiente cantidad de Vitamina B, uno se pone nervioso y estreñido, padece de dolores de cabeza y siente un decaimiento general. Quaker Oats contiene gran cantidad de la indispensable Vitamina B y otros elementos que dan salud, favorecen el desarrollo de todo el cuerpo, los huesos y los músculos, y enriquecen la sangre. Todo hombre, mujer y niño, necesita Quaker Oats diariamente. Es delicioso, fácil de preparar y se cuece en 2½ minutos.

QUAKER OATS

REHUSE SUBSTITUTOS
Busque el Cuáquero en la etiqueta.

U83

CARDENENSES

EN «VILLACLARA»

Nueva mansión varaderista

Una fiesta el domingo.

En horas de la tarde.

Tuvo por escenario una de las residencias de las incontables que se levantan en el caserío de la Playa Azul y que termina de fabricar el querido y popular Past Gobernador de los Rotarios de Cuba y amigo al que guardo afecto desde hace años: el simpático villaclareño doctor Ramón Lorenzo, el eterno Lorencito.

Rotario cien por cien.

Caballero en toda la extensión de la palabra.

Compañero del cronista en gratas excursiones por la República y fuera de ella, conozco de cerca de sus entusiasmos, sus afectos, sus energías.

Un valor, Lorencito.

Un positivo valor.

Su nueva residencia, que lleva el nombre de «Villaclara», en homenaje a su ciudad natal, donde reside y cuenta con afectos y cariños, fué asaltada en ese día del domingo por el Club Rotario de Marianao en pleno y se pasaron en aquella mansión fastuosa de dos plantas, de exquisita belleza arquitectónica y de detalles salientes, todavía en los últimos toques de construcción, horas felices y risueñas.

Para todos hubo finezas.

Halagos y cumplidos.

El doctor Ramón Lorenzo, su esposa Elena y su hijo el joven doctor Ramón Lorenzo, con su bella prometida, la señorita Noemí Jorge, prodigaron atenciones a sus huéspedes del Club Rotario de Marianao, entre los que se destacaba el distinguido compañero Sr. Césal San Pedro, director del antiguo periódico «El Sol» de aquella población, así como el señor Armand y su esposa.

Había otros matrimonios.

Numerosísimos.

De ellos obtuve una relación pero traspapelada en mi mesa de trabajo no he podido hallarla, motivo por el que me veo imposibilitado de ofrecerla.

Lo lamento.

De todo corazón.

Además de tocar el Septeto RCA Víctor y de rendirse culto al baile, no faltaron chistes agradables, característicos del buen humor del Rotary, sobresaliendo unas cuartetas dedicadas por uno de los visitantes de Marianao al querido Lorencito.

El buffet magnífico.

Todo con esplendidez.

La alegría tuvo un trono en «Villaclara» todo el domingo y cuando los simpáticos visitantes del Rotary Club de Marianao abandonaban tan feliz hogar, quedaba en pie la promesa de volver a la fiesta de la inauguración oficial, a la que ya está invitado el cronista y en la que prometo no traspapelar las notas que obtenga para poder dar una información completa de ese acto que tendrá efecto en «Villaclara» entre las brisas de nuestro Varadero romántico y soñador.

Varadero!

El orgullo de los cubanos.

El domingo en Cárdenas

Actos abecedarios.

De gran lucimiento.

Dió vida y animación a la ciudad ese programa de festejos organizados con motivo de la inauguración del Club Abecedario.

Se inició con ceremonia solemne.

A las 10 de la mañana.

A esa hora una comisión visitó a nuestra Necrópolis depositando una ofrenda floral y haciendo guardia de honor en la tumba del joven Antonio Díaz de Arce, abecedario muerto trágicamente en el accidente del entronque de Coliseo, ocurrido en vísperas de unas Regatas Nacionales de Varadero.

A las 5.30 llegó la comitiva.

Los numerosos visitantes

Se llevó una ofrenda floral hasta el busto del Apóstol Martí en el Parque de su nombre y hablaron allí por Cárdenas, Juan González Monagos y por la Habana el doctor Barait, intelectual prestigioso.

Después una peregrinación.

Bien ordenada y hermosa.

Mujeres y hombres desfilaron con estandartes y banderas por la arteria principal de la población y a las seis se efectuó la inauguración del Club Abecedario, hablando por el Comité local el culto compañero y amigo señor Angel Mesa y por la Habana los señores doctores Lavalette, médico ilustre, y doctor Amelio Espinosa, secretario general del Partido Abeceísta y amigo del cronista, de la infancia.

Asistió el Comité Ejecutivo.

De carácter provincial.

Comité que integran el doctor Joaquín de Rojas, Osorio Dávila, Moisés Boudet, doctor Eladio Hernández y de cuyo comité forman parte también el doctor Enrique Sáez y Angel Mesa.

Por la noche fué el mitin.

En el Parque de Colón.

Ante una muchedumbre hablaron allí en tribuna pública los señores doctor Enrique Sáez, doctor Ciro Betancourt, síndico del Colegio de Abogados de la Habana; doctor López Dorticós, doctora María Ignacia Mateu, señor Eustasio Martiartu, vice presidente del Comité Gestor Nacional; señor Serra, vice presidente de la Habana; doctor Ernesto Aragón, presidente de la Federación Médica de Cuba; doctor Francisco Ichaso, del DIARIO DE LA MARINA; doctor Jorge Mañach y doctor Joaquín Martínez Sáenz.

Los discursos se prolongaron.

Hasta la media noche.

En todos esos actos hubo representación de la prensa capitalina y un staff de fotógrafos y redactores de «Cuba Nueva», semanario abecedario que se edita en la Habana.

Todo fué con orden.

Con el mayor orden.

Aunque ajeno por completo este cronista a todo partidarismo político, deja acta levantada de esas fiestas del domingo en Cárdenas, cumpliendo con lo que su labor periodística le exige.

Felicito a los organizadores.

Por el lucimiento de todo.

La señora de Sosa

Una felicitación.

Para joven dama.

La elegante señora María Luisa Altuna de Sosa, esposa del inteligente doctor Pablo N. Sosa, recién electo presidente del Colegio Farmacéutico de Cárdenas, que en la fecha de hoy celebra su natalicio.

Páselo alegre.

Como le deseo.

Otro natalicio

De gentil señorita.

Sugestiva y atrayente.

La interesante Hilda González que en la fecha del 21 de septiembre celebra su cumpleaños entre halagos y congratulaciones.

Reciba mi felicitación.

Con estas líneas

Isidoro Virgilio Merino

Nuestro huésped el domingo.

El valioso poeta y periodista.

El culto compañero vino a pasar unas horas con los cardenenses con motivo de las fiestas ofrecidas ese día por los ex-bomberos de Matanzas y Cárdenas.

Tuvo aquí halagos.

Congratulaciones.

Isidoro Virgilio Merino un valor positivo de las letras en la gentil Yucayo, es jefe de redacción de «El Imparcial» de aquella ciudad, el leído diario de mi caro amigo Félix U. Casas.

Mi saludo para Merino.

Mi abrazo cordial.

Francisco Gonzjlez Bacallao.

RIÑA Y ESCANDALO

Al sostener una riña en Dragones y Aguila, promoviendo un escándalo, fueron detenidos Félix Manuel Grande, vecino de Misión 1, y Luis María García, de Salud 1116

Hasta principios del presente siglo los Médicos hacían el diagnóstico de las distintas enfermedades que aquejan al género humano, valiéndose simplemente de los síntomas clínicos del enfermo y basándose para ello en la propia experiencia. Esto era el llamado «ojo clínico» de los Médicos de otro tiempo. Hoy día, la ciencia médica ha adelantado mucho; son tantos los distintos medios de que se vale un médico moderno para realizar sus diagnósticos con precisión (Rayos X, Análisis Químicos de Sangre, etc.) que las enfermedades pueden diagnosticarse precozmente, en época aún, en que el propio enfermo no se siente mal. Esto demuestra que la Medicina del porvenir será puramente preventiva. La Medicina curativa llegará a desaparecer junto con las enfermedades, para darle enorme importancia a la prevención de las afecciones del hombre. Y en la práctica ello es cierto. Ya lo dice el viejo proverbio: «más vale precaver que tener que lamentar».

En efecto, si Ud. necesita viajar, visitar una comarca donde reine el paludismo, no hay mejor manera de protegerse contra esta temible enfermedad que tomar el QUINIUM LABARRAQUE, preparado moderno que contiene en un vino de Málaga purísimo, todos los alcaloides, especialmente la quinina, de la mejor corteza de quina amarilla. En la ciudad, el **QUINIUM LABARRAQUE**, tomado antes de las comidas, despertará su apetito, aumentará sus fuerzas y mejorará sus procesos digestivos. Es un verdadero tónico de las funciones orgánicas. Tomando el QUINIUM LABARRAQUE cumple Ud. con el ideal de la Medicina preventiva.

QUINIUM LABARRAQUE

de venta en todas las farmacias
Distribuidor exclusivo:
Apartado 2143 — Habana.

ACORDO EL AYUNTAMIENTO DE CAMAGUEY CONSTRUIR 10 CASAS PARA ALQUILARLAS SOLO A POBRE

(COLUMNA SEIS)

HOY ACORDARA PINAR DEL RIO MEDIDAS DEFENSIVAS PARA EL TABACO COSECHADO EN SAN LUIS Y SAN JUAN Y MARTINE

(COLUMNA CUAT

La sociedad "El Progreso" de Sancti Spíritus conmemorará la fecha del 10 de octubre con un grandioso baile

Se denominará «Una noche cubana». Existe extraordinario entusiasmo para asistir a esa fiesta en la que sólo se habrá de ejecutar el criollísimo danzón. Más atracciones

La patriótica y cubanísima sociedad artística y literaria El Progreso, cuyo palacio se levanta en la Avenida de Máximo Gómez frente al Parque de Serafín Sánchez, y que tan prestigiosamente preside el joven doctor Raúl Mendigutia y Silvera, con loable propósito de solemnizar dignamente el Grito de Yara, llevará a efecto el día 10 de octubre próximo un grandioso baile que ha sido denominado «Una Noche Cubana». En ese baile actuará la afamada orquesta capitalina de Belisario López, cuyos danzones son tan conocidos del público cubano. Será, pues, esa noche, una consagración a nuestro tradicional ritmo nacional.

Dicha fiesta bailable será gratis para los socios de la institucón pagando por el carnet los que no lo sean y acostumbren a frecuentar la sociedad un peso.

Auguro al Progreso un franco éxito en sus plausibles propósitos de conmemorar con Una Noche Cubana la señalada fiesta del Grito de Yara de manera brillante y solemne pues a la misma asistirán las principales familias de esta y sus regos salones se han de ver colmados de mujeres encantadoras.

Será una noche grandiosa.

Fallecimiento

Ha fallecido a una edad avanzada la respetable señora María de la Caridad Molina viuda de Utrera, miembro de una antigua y distinguida familia espirituana. El acto de su sepelio vióse concurridísmo.

A Varadero

Ha salido para pasar una temporada en la incomparable Playa Azul el conocido hombre de negocios y comerciante de esta plaza señor Jesús Solís y González, dueño del acreditado y céntrico hotel Plaza.

Hogar feliz

Lo es el formado por los jóvenes y distinguidos esposos Señores Ascanio Gómez Brizuela y Rosalina Reinoso y Rodríguez con la llegada a él con toda felicidad de un hermoso niño que ha venido a aumentar la alegría de ese hogar.

Simpática boda

A las 9 de la mañana del día 10 de los corrientes contrajeron matrimonio la estimada y graciosa señorita Rosa María Martínez y López, con el estimado y correcto caballero señor Manuel Rodríguez Gómez de la empresa del céntrico Cine Serafín Sánchez.

La boda fué ante el notario doctor José Ramón Alonso y Gramatges en cuyo acreditado bufete y Notaría fué corrido el expediente matrimonial.

Actuaron como testigos los señores Mauricio López Marín, Anastasio Fernández Morera, José Indalecio Salas y la señorita Julieta Cobos.

Los concurrentes a tan simpático acto fueron espléndidamente obsequiados, brindándose por la eterna felicidad de los nuevos esposos.

Próxima boda

En la Notaría y bufete del conocido abogado señor José Ramón Alonso y Gramatges se está corriendo el expediente para la próxima boda de la gentil y distinguida señorita Ana Esther Bertolín y Mata, hermana política del doctor Emilio Morta y Freyre, abogado y notario de esta ciudad.

Unirá su suerte la gentil Ana Esther a la del estimado y apreciable joven señor Santiago Arsenio Pacheco y Ortiz, residente en esa capital. Dicha boda será pronto.

De regreso

Después de haber pasado en esta ciudad una agradable temporada en la residencia de sus jóvenes hijos los esposos Mendigutia-Companioni ha salido para esa capital donde reside desde hace años la señora Irene López Marín. Con ella fué su esposo el señor Manuel Companioni y Morgado.

Serra Carbonell,
Corresponsal

DESDE MINAS

Hogar Feliz

Llenos de gozo besan los distinguidos esposos Ratón-Matilla, una lindísima bebita, segundo fruto de su venturosa unión.

Larga vida a la monísima nenita, y dicha eterna para los felices padres son los deseos de la Cronista.

Hacia la Habana

Con objeto de cursar estudios superiores en un acreditado plantel de esa capital, partió en días pasados la distinguida damita Martha Villarroel Sebrango.

Adelina Basulto

Víctima de un casual accidente encuéntrase recluida en sus habitaciones, esta bondadosa dama, madre amantísima de mi buien amiguita Beatriz.

Deséole un rápido y copleto restablecimiento.

Mejorada.

Bastante mejorada encuéntrase ya de la afección que la aqueja, la distinguida esposa del Sr. Evaristo Paredes, miembro prestigioso de la Logia Marqués de Santa Lucía Nro. 23 de este lugar, y jefe de carpintería del vecino central Senado.

Nos alegramos.

CARMITA,

DE LA VIDA NACIONAL

DESDE SANTA LUCIA

El día 12 del actual de acuerdo con las disposiciones vigentes fué inaugurado en este central el curso escolar de 1938-1939

La inauguración tuvo efecto en la escuela Nro. 31 conjuntamente los alumnos de ambas escuelas, 30 y 31.

De conformidad con las instrucciones recibidas por los directores, después del solemne acto de la jura de la bandera, hubo una fiestecita consistente en recitaciones de poesías y palabras alusivas.

Un paseo por las principales calles del pueblo dió mayor animación a la apertura del curso. El pueblo vió con agrado como esa legión infantil volvía otra vez a las aulas para recibir la enseñanza que allí pacientemente les suministran los maestros.

Las aulas aparecen relativamente nutridas, según podrá observarse por la nota que a continuación publicamos:

Escuela Nro. 30: aula Nro. 1, 31 niños; Nro. 2: 30 niños; Nro. 3: 31 niños; Nro. 4: 29 niños: Total: 121 niños.

Escuela Nro. 31: Aula Nro. 1, 48 niños; Nro. 2: 31 niños; Nro. 3: 30 niños; No. 4: 30 niños; No. 5: 52 niños; Nro. 6: 56 niños. Total: 256 niños.

Total general: 377 niños.

Con motivo del comienzo del curso han llegado las maestras siguientes: Emma Rivero, de Altuna; Socorro González, de Bariay; Rosa Silva Adan, Clotilde Garcés, Flora Medina Puig Dra. Zoila Luz del Campo, de la escuela Nro. 21 y Herminia Manzanar, de la escuela Nro. 30.

Se han recibido noticias en este central de estar ya resuelta de modo definitivo la construcción del puente sobre el río Gibara, prometida por el ingeniero Ruiz William. El contento es general con tal noticia.

Reunión de Maestros

Convocada por el Inspector del Distrito Escolar, Dr. Dagoberto Tooll, tuvo efecto el sábado 10 del actual en la escuela Nro. 2 de Gibara una reunión a la cual asistió un crecido número de maestros del Distrito.

Tenía por objeto la referida reunión comunicar a los asistentes las instrucciones técnicas y administrativas, que en reciente circular repartica a los maestros, les fueron dadas a conocer.

El Dr. Toll quiso de manera más amplia explicar el alcance de esas instrucciones, y de paso exhortar a los educadores a darles en lo posible el más exacto cumplimiento.

De paso se refirió el Sr. Inspector al premio instituido por una ley para el maestro que haya rendido en el curso la más eficiente labor. Explicó dándole la recta interpretación, los fines que se perseguían con la ley y la escala de valores que la misma aplicaba para la selección del maestro a premiar.

Como final de la reunión, tuvo el Dr. Toll frases muy halagadoras para el magisterio gibareño, manteniendo las esperanzas de un próximo curso muy provechoso para los niños.

Finalmente una comisión que él presidió, visitó al Sr. Alcalde Municipal para recabar los $100 que constituían el premio al maestro, significándole el señor Obejas Maldonado, que la falta de fondos, no permitía al municipio cumplir en este ejercicio con esta obligación, pero que pondría todo su empeño, para que en el próximo año, el maestro de labor más eficiente, reciba ese premio.

Los visitantes salieron muy satisfechos.

CAMPO,
Corresponsal.

TODOS LOS JUECES SUPLENTES DE SANCTI SPIRITUS SUFREN UNA RARA Y EXTRAÑA DOLENCIA

Desmochaba una palma y cayó al suelo, sufriendo muy graves lesiones. Escuela destruída por un incendio. Un cadáver en la bahía de S. de Cuba. Perros electrocutados

PINAR DEL RIO

LAS INVESTIGACIONES SUMARIALES

PINAR DEL RIO, septiembre 20. DIARIO. Habana.—Las investigaciones sumariales por la muerte de Tiburcio Reyes en Puerto Esperanza, arrojan que Francisco Rivera, al dar muerte a Reyes, obró en legítima defensa de su vida. Hoy será procesado por homicilio. El abogado doctor Hernández Toraño, pedirá nueva inspección ocular.— G. Rodríguez, Corresponsal.

REUNIRASE EL CONSEJO PROVINCIAL

PINAR DEL RIO, septiembre 20. DIARIO. Habana.—Mañana se reunirá el Consejo Provincial, para tratar el mensaje del Gobernador doctor Argudín, sobre la denuncia del «Heraldo Pinareño» de estar llevando tabaco de las zonas de Semivuelta a las zonas de San Luis y San Juan y Martínez, para venderlo como procedente de aquellos lugares, constituyendo grave daño a nuestro tabaco.

Sábese que el doctor Argudín sugiere al Consejo medidas salvadoras, para evitar la ruina de nuestro aromático tabaco.

El Teniente Coronel Benítez, a quien los periodistas pidieron su opinión, manifestó que había tratado con el Secretario de Agricultura sobre diversos problemas, entre ellos, en primera línea, el del tabaco, pudiendo anunciar que la próxima semana vendría a esta capital el ingeniero García Montes para resolver las cuestiones tabacaleras. —**Guillermo Martínez,** Corresponsal.

LA HABANA

SESION SOLEMNE

SANTIAGO DE LAS VEGAS, septiembre 20. DIARIO. Habana.—El señor Pablo Fernández Goicochea, Luminar de la Respetable Logia «José González Curbelo número 10», nos invita para la sesión solemne que en memoria del h. Santiago Alderete, miembro fundador que fué de la citada logia, tendrá lugar el próximo miércoles día 21 en el templo de la misma sita en Carlos Tercero y Oquendo, y para cuya sesión se ha combinado un magnífico programa, en la cual se develará un cuadro del extinto, entregándosele a la hija del desaparecido el título de honor en recuerdo de su padre, estando el discurso a cargo del doctor Gerardo Rodríguez Miranda Gran Patriarca de dicha logia. Agradecemos la fina invitación.—**Manuel Perera, Corresponsal.**

UNA VERBENA

SANTIAGO DE LAS VEGAS, septiembre 20. DIARIO. Habana.—Con gran brillantez fué inaugurada en la noche del domingo con asistencia de las autoridades y representaciones sociales, la verbena de las Mercedes organizada por el Centro de Instrucción y Recreo, y que fué suspendida el pasado sábado debido a la fuerte lluvia caída durante toda la tarde y noche.

El joven Melvin Noroña, con bellas frases, dejó inaugurada la misma, siendo celebrada por todos, pues en ella se encuentran instalados bellísimos kioskos, así como un parque de diversiones para solaz de grandes y chicos. Continuará abierta hasta el próximo sábado día 24, clausurándose con un regio baile en los salones de C. I. R. con cuatro conjuntos musicales.—**Manuel Perera,** Corresponsal.

MATANZAS

TRIUNFO DEL LETRADO JOAQUIN ANDRICAIN

MATANZAS, septiembre 20. DIARIO. Habana.—Acaba de obtener un brillante triunfo el Letrado Joaquín Andricain, al ser decretada por la Audiencia, la libertad del campesino José Rivero González, que dió muerte en Bolondrón al esposo de su hermana Ramona Rivera, nombrado Agueda Toledo, en los momentos que la estaba maltratando ferozmente. La Sala aceptó la tesis de legítima defensa sustentada por el defensor, a pesar de haber sido acusado por su propia hermana, con gran asombro de los magistrados y del público, pues los testigos todos corroboraron a favor del cuñado homicida.—**Lovio,** Corresponsal.

ESCUELA DESTRUIDA POR UN INCENDIO

SAN JOSE DE LOS RAMOS, septiembre 20. DIARIO. Habana.—Anoche a las once y media se declaró un incendio en la escuela número 14, en la finca San Francisco, en el barrio Cabecera de este término, destruyéndose el material. Las autoridades investigan el hecho.—**Campa,** Corresponsal.

SANTA CLARA

CERTIFICARON LA ENFERMEDAD DE LOS JUECES

SANCTI SPIRITUS, septiembre 20. DIARIO. Habana.—Esta mañana por orden superior los doctores Raúl Mendigutia, Silvera y Vicenta Ramos Julián, jueces suplentes, fueron reconocidos por los médicos forenses. Heriberto Hernández Jiménez y Antonio María Cancio, certificando la enfermedad.

Se me informa que los abogados y procuradores de ésta designados por la Audiencia para ocupar los puesto de jueces suplentes no han acepta do.—**Serra Carbonell,** Corresponsal.

EL PROBLEMA DE LOS JUECES SUPLENTES

SANTA CLARA, septiembre 20.— No obstante la difícil situación crea da por los Jueces Municipales Su plentes en esta rovincia, algunos d los cuales han solicitado sustitut y otros han abandonado su desp cho, el Presidente de la Audienc doctor Alberto Córdova trata de co jurar la crisis; de ahí que haya c vocado la Sala de Gobierno de tribunal con carácter de urgente ra la designación de Procurad que desempeñen esos juzgados y ordenado el reintegro a sus Juzg de los Jueces, doctores Antonio rreras Martínez Malo y Antonio Blanco, de Primera Instancia rreccional, respectivamente, qu tuaban de magistrados, así co otros que se encontraban en siones.—**Armando Machado,** ponsal.

CAMAGUEY

GRATA DESIGNACI

MORON, septiembre 20.

Habana.—Ha causado gran júbilo en esta ciudad la designación de Francisco Nordelo Leiva, para tesorero de este Distrito Fiscal, por tratarse de un joven hijo de esta localidad, de reconocida solvencia moral y económica.—Corresponsal.

SENTIDO FALLECIMIENTO

CAMAGUEY, septiembre 20. DIARIO. Habana.—Ha causado profundo pesar en esta ciudad, el fallecimiento del viejo cronista religioso Don Antonio Fuentes que firmaba «Saul», hijo político del Marqués de Santa Lucía y maestro público retirado, de avanzada edad.

—Félix Zaldívar Mendoza, de nueve años de edad, sufrió la fractura del antebrazo derecho cuando se encontraba ju en el Casino Campestre, Infantil, esta mañana.

—La

G
xas
tizo
que
lada
pital
ponsa

UN

SA
20.—N
profes
Profesi
abando
plantel
que el
está ra
manda
jo de
sele v
lestar
dispon
tro d
drá
prese
sal.

DE PEDRO BETANCOURT

Apertura del Curso Escolar

El lunes 12 del actual tuvo efecto la apertura del curso escolar de 1938 a 1939 en el centro «Varela», de esta villa de acuerdo con el siguiente programa:

1—Recogimiento absoluto durante dos minutos en memoria del inolvidable y querido Director José R. Amador y Reyes, fallecido recientemente.

2—Himno Nacional coreado por los alumnos

3—Juramento a la bandera cubana de los nuevos alumnos del plantel.

4—Apertura del curso, por la señorita Lucrecia Mayans, Sub Directora de la Escuela Nro. 1.

5—Breves palabras por la Directora de la Escuela Intermedia 22 Sra. Rosa Montero Ojeda, la cual expresó la conducta que ella seguiría de buen compañerismo y exacto cumplimiento de sus deberes para poder cubrir el vacío dejado por la Srta. Esperanza Rodríguez, de la cual se expresó de la manera más encomiástica haciendo resaltar sus dotes profesionales y los años que dirigió la citada escuela.

6—El Sr. Gustavo L. Ortega, Sub Director de la escuela Intermedia, contestó el discurso de salutación de la señora Montero Ojeda diciendo que era recibida en el seno de ambas escuelas con gran afecto y cariño, pues aunque ella había trabajado en escuela lejana de la Cabecera del Distrito, las relaciones que había sostenido con los profesores compañeros suyos habían sido siempre tan cordiales como sinceras. Hizo constar también la pena que embargaba al magisterio local por la pérdida del compañero y sabio profesor Sr. Jose R. Amador.

Y elevó una petición al Supremo Hacedor por el pronto restablecimiento de la Srta Esperanza Rodríguez Prado, Directora de la Escuela Nro. 1, quien se encuentra en la ciudad de la Habana restableciéndose de una reciente y delicada operación quirúrgica.

7—Poesías alusivas al acto recitadas por las niñas Zuleida Gutiérrez Nereida Amigo y Ondina Peñas, que fueron muy aplaudidas.

8—En acto solemne y coreando el himno «A la Bandera», fué izada la enseña Nacional en el pórtico de la Escuela.

9—Desfile y entrada a las aulas para comenzar la labor escolar.

Teodoro R. AGOSTINI,
Corresjonsal.

El Secretario de Obras Públicas pud apreciar el mal estado de la ruta d Colón a Amarillas, que será reparad

El corresponsal del DIARIO en el Central «Mercedes» cree —recogiendo la opinión popular—que ahora sí se logrará el inicio de esas obras. Próxima inauguración de la cap

Se cree firmemente que al fin la reparación de nuestra carretera será un hecho en corto plazo. La visita que por primera vez giró a esta zona un señor Secretario de Obras Públicas, así lo hace esperar ya que el ingeniero Ruiz Williams, en el trayecto recorrido desde Colón a Amarillas, pudo darse perfectísima cuenta del estado de lo que llamamos carretera y que en la actualidad resulta ser un resastroso camino vecinal.

El Ingeniero Ruiz Williams después de cumplido su cometido, almorzó en la mansión de nuestro joven y activo Representante a la Cámara Sr. Fidel Barreto, quien no descansará un momento hasta ver cristalizado su mejor deseo, es decir, hasta que la carretera Colón-Amarillas esté totalmente reparada.

De todos son conocidas las dificultades que se presentan para la realización de estas empresas, pero la aprobación del presupuesto, el interés del Honorable señor Secretaria del ramo que personalmente se ha dado cuenta de que no es una petición nacida al calor de intereses creados y el empeño personal del señor Barreto, que siempre pospone todas sus conveniencias al bien común, nos ha creer firmemente, en que la reparación de la carretera será pronto hecho.

Mundo Católico

Se aproxima el día 24 festividad Nuestra Sra. de las Mercedes y ese día nuestro capilla estará ter nada y Su Ilustrísima el Señor O po de Matanzas la bendecirá, muchos los católicos que nos anunciada par esa fecha su por cuyo motivo Mercedes sus mejores galas, habrá com y continuación, celebrándose alg festejos populares.

A continuación ofrecemos la l de los nuevos donativos recibidos todos los cuales en nombre de damas católicas damos las más ex sivas gracias:

Suma anterior $27
Amalilia Valenciano de Martínez
Enrique Vidad y Sra. .. ..
Dr. Laureano López y Sra.
José López y Sra. .. .. ..
Doctora Cruz .. ..
Padre Cabana .. ..
Cañón Alemán .. ..
Eusebio Solís .. ..
Pablo Gómez .. ..
Nicanor Gómez .. ..
Eusebio Mouri .. ..
Dr. Ramón Sardiña .. ..
Antonio Fernández .. ..
Isla de Cuba .. ..
Doctor Puente. .. .. ..
Ramón Sánchez .. .. ..
Remigio Rivero .. .. ..
José Chan .. ..
Varios devotos .. .. ..

Total general $302

F. de la VEGA,
Corresponsal.

NOTAS DE EL PERICO

NOTAS DEPORTIVAS DE PERICO

Resultó una tarea sumamente fácil par el «Deportivo» derrotar con score de 6 por 1 al club «Allende», de Matanzas, en un encuentro celebrado en los terrenos del primero, la tarde del domingo 11.

El Presidente del Club Sr. Nemesio Acosta, lanzó la primera bola como un homenaje que se le rendía al pitcher Monteagudo de gratísima recordación para nuestros fanáticos.

En el sexto inning Monet conectó el primer hit y González el segundo; Eriza bateó de rolling al pitcher que acepta y tira a primera, pero ésta mofa y produce la única carrera de los visitantes.

El siguiente bateador es transferido y con tres hombres en las almohadillas, Fernández disparó una terrible línea por tercera que atrapa Martínez para realizar un doble sin asistencia. B. García terminó el inning con un rolling a la segunda.

Solamente dos hits permitió A. Péláez que tenía el brazo echando humo.

El juego del próximo domingo se celebrará a beneficio del catcher Marrero, del Deportivo de Cárdenas, que sufre la fractura de una pierna.

ALLENDE

	V.	C.	H.	O.	A.	E.
E. Sánchez, lf.	4	0	0	1	0	0
I. Fernández, cf.	4	0	0	2	0	0
B. García, 2b.	4	0	0	2	2	0
B. Campanería, c.	3	0	0	2	2	2
F. Blanco, 3b	3	0	0	0	1	0
B. Fernández, ss.	3	0	0	3	3	0
P. Monet, rf.	3	1	1	1	0	0
R. González, 1b	3	0	1	10	0	0
J. Eriza, p.	3	0	0	1	2	0
Soler, 3b.	0	0	0	0	2	0
Martínez, 1b	0	0	0	2	0	0
Totales	30	1	2	24	12	2

DEPORTIVO

V. C. H.

L. Martín
Sotolo

SOCIALES DE COLISEO

Aniversario de la «Unión Rotativa de Coliseo»

Una nota más de esplendor se ap ta en sus anales la joven y prestig sa «Unión Rotativa de Coliseo» llevar a efecto el domingo último hermoso banquete-almuerzo en la sidencia del Sr. Fernando Cabre de la finca «Arrieta», donde nos mos cita todos los miembros de institución acompañados por nuestr familias.

Allí fuimos recibidos por el señor Fernando Cabrera y su esposa Evangelina Rufín que con sus hijas via, Nenita y Raquel nos dispensaron solícitas atenciones.

En una gran mesa situada en u de los amplios portales y acariciados por el aire fresco de nuestra campiña nos acomodamos para saborear el típico menú criollo. Allí vimos a la bella señora Zoila Díaz de Rodríguez López, Evangelina Rufín de Cabrera, María T. Estrada de Enríquez esposa de mi querido amigo Enríquez; Olga Esther G. María F Lor

e la tarde
la noche
e la serie
os mucha-
Leal y Ga-
pagarán
e guarda-
mitas ten-

MACIA
ON
LUNES
-2129.
DE
Y
ES
DE
Teléfs.
A-8778
A-6413
M-6677
A-7544
M-4030
M-2866
ADO) A
COAIN)
M-5121
M-4486
M-4188
U-6813
M-5053
M-5588
M-5190
A-6063
U-3030
M-4160
A-6566
AIN) A
FANTA)
U-6808
U-2195
M-4635
U-7077
M-7551
U-6924
F-6271
F-6161
F-4040
F-6119
F-6202
I-7678
I-7518
ANTGS
I-7755
I-7613
I-7332
X-1111
X-2371
X-1936
I-7486
I-7719
M-9768
servicio
e de los
16, Fe-
Julio 3,
Noviem-
ordados
esto en
cy 2604

LA PATRULLA POLICIACA

TITINA LA MECANOGRAFA

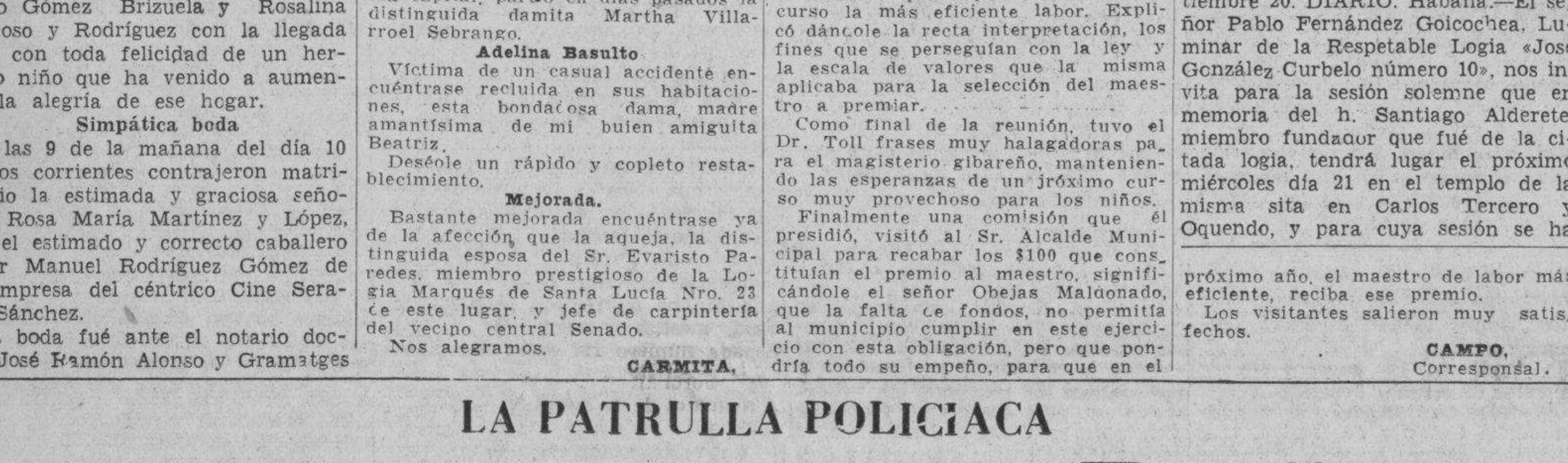

EL PATO PASCUAL

EL PROFESOR NIMBUS

M.E.C.D. 2016

...NIDAD REGLAMENTARA CLARAMENTE LA APLICACION DEL DECRETO 1128 SOBRE CISTERNAS Y POZOS DE AGUA

...Gilda Lois se va de viaje

...da Lois se marcha de Cuba. ...preparada una jira a la Amé... del Sur, donde llevará el mag... timbre metálico de su voz, la ...alada de sus manos maravi... y composiciones poéticas de ...res cubanos que por primera vez ...aquellos públicos.

...nuestro país Gilda Lois ha he... rápidamente una carrera bri... ganando por propios méritos ...puesto en la primera fila de nues... cultivadores del arte difícil de ...pretar poemas ajenos. Habane... ...da en París, fué, sin embargo ...Matanzas donde debutó. Santa ... Cienfuegos, Guanabacoa y ...iago de Cuba han admirado su ...ión clarísima y la música de su ...bra que sabe poner acentos emo... ...dos en la descripción de sutiles ...stados de alma.

...mo persona bien nacida que es, ...podía marchar sin despedirse, y ...recitadora ha de hacerlo, for... ...mente, ofreciendo un recital. El ...tro Nacional se llenó de admi... ...res, de aplausos y de flores. Tam... ...estaban presentes sus colegas. Gilda Lois tiene la rara cuali... ...de ser, además de cuanto es, ...compañera leal y afectuosa.

...programa confeccionado incluía ...e primeras audiciones, de las ...estrenos—originales ofrecidos a ...a por los propios autores—«Mi ...e no sabe», de Esther Costales; ...ternidad», de Teófilo Radillo, y ...mance de las tres muchachas y ...iento», de Angel Lázaro, lo que ...e interés de novedad a este re... Leopoldo Velasco, José Angel ..., José Santos Chocano, Ale... ...ro Casona, Enrique Arciniegas, ...rico García Lorca, Juana de ...borou, Vicente Medina, José M. ..., Pedro Sienna, Gustavo Sán... Galarraga, Josefina de Cepeda, ...uel Flores, Alfonsina Storni, ...do Nervo, Raquel Sáenz, y Re... Pedroso completan la selección ...autores a que ya nuestro com... ...ro Ichaso, hizo la crítica opor... «Andrés», dibujante de trazo ... y rítmico, cuyas estilizaciones ...captan las actitudes más carac... ...ticas de las recitadoras son muy ...radas, prestigió la carátula del ...grama con un retrato sintetiza... de Gilda Lois—verdadero capo... ...ro.

...mediatamente después de este re... Gilda Lois debutará en Cien... ...os y Camagüey. Con un último

Gilda Lois, joven recitadora que inicia su tournée extranjera en Puerto Rico

recital en Santiago de Cuba termi... nan sus actividades artísticas en nuestro país hasta su regreso del extranjero, que para nuestro deleite quisiéramos fuera pronto, y para su colección de triunfos esperamos que tarde mucho tiempo. Inicia la jira en Puerto Rico, donde ya tiene un contrato para presentarse en el Teatro Municipal.

Mas aunque ella persiste en silenciarnos la otra rama artística de su talento, sabemos que en su equipaje, ya listo, no sólo figuran versos: la caja de colores y los pinceles están cuidadosamente colocados al alcance de las manos. Como no es cosa de ofrecer recitales todos los días, y todos los días su inquietud artística necesita elementos para manifestarse, a la vuelta nos traerá cuadros—grandes, chicos... no importa, cuadros.

Y como hace el viaje acompañada de su mamá,—la señora Ana María de Carrerá de Lois—podemos afirmar que Gilda traerá también, cuidadosamente recortados y pegados en un album, artículos y críticas que sus actividades provoquen en donde quiera que se presente al público.

Armando MARIBONA.

...a Comisión de Impuestos recomienda ...e rebajen la contribución municipal ...comercio radicado en Casa Blanca

...o en proporción de un 40% los que tengan depósito en ...esorería. Insiste una Compañía gasolinera en que no debe de pagar ambulancia. Un gran concierto mañana en el Anfiteatro

...l concejal señor Huerta Oliva, ...mbro de la Comisión de Impues... Industriales del Ayuntamiento, ...ió su ponencia en el expediente ...ado a virtud de la moción por la ... se propuso la rebaja del 50 por ...to a los contribuyentes radica... en el barrio de Casa Blanca.

...unque el informe es favorable a ...ebaja de tributos, ésta se reduce ...0 por ciento con la recomenda... de que este acuerdo sólo sea ...te por cinco años, incluyendo el ...icio de 1937-38, y que sea apli... exclusivamente a los que ten... depósitos por el importe de sus ...tribuciones o las adeuden al Mu...pio.

...tima el ponente, señor Huerta ..., que el beneficio que se les con... a los comerciantes e industria... de la barriada de Casa Blanca ...infringe el artículo 189 de la Ley ...ánica de los Municipios, al no al... la formación del presupuesto en ...r.

...ecurso de una firma petrolera

...a comunicado al Alcalde la Com... Petrolera Shell Mex de Cuba, ..., haber recurrido ante la Sala ...o Civil y Contencioso-adminis...vo de la Audiencia de la Haba... contra la resolución municipal ... declaró sin lugar la solicitud de ...ción del pago de la industri... en ...ulancia por los carros de esa ...pañía que se dedican al reparto ...asolina en el Término Municipal ... Habana.

...ega la compañía recurrente que ...repartidores están exentos del ...o de ese arbitrio de acuerdo con ...e preceptúa el artículo 101 de la ... de Impuestos Municipales, pues ...hell Mex realiza sus ventas di...amente con el comprador y sola...te se limitan sus carreros a veri... la entrega de la gasolina a los ...ages.

...ecurre «Radio Cine» contra la cuota asignada

...l propietario del edificio situado ...Avenida de Italia, esquina a Nep... donde funciona el espectáculo ...minado «Radio Cine», ha presen... un recurso ante la Administra... Municipal contra el acuerdo de ...unta de Amillaramiento, que le ... una crecida cuota por concepto ...Impuesto Territorial.

...teresa el recurrente que sea re...ad. dicho acuerdo y que se le ...e la contribución urbana de ...erdo con la declaración jurada, ...se ajusta en todo a los contra... de arrendamiento existentes, los ...es se exhibirán como prueba do...ental ante dicho organismo.

...Concierto extraordinario en el Anfiteatro

...Mañana, jueves, día 22 de los co...ntes, y a las 9 p. m., tendrá lu... en el Anfiteatro Nacional de la ...mida del Puerto un concierto ex...rdinario a cargo de la Orquesta ...nica de la Habana, bajo la di...ión del Maestro Gonzalo Roig. ...tuará como solista la soprano ...ana señora Caridad Suárez, que ...rollará un selecto programa, in...ado por obras de compositores ...ionales y extranjeros, tales como ...alini, Frimil, Arditi, Anckermann, ..., Lecuona y Roig.

...Anfiteatro resultará pequeño en ...oche del jueves para contener el ...ico que deseará disfrutar de es... regalo de arte.

...e aquí el programa:

—I—

... Barbero de Sevilla, Obertura, ...lini; a) La Vally (Romanza del ...o I), Catalini; b) The Firefly ...anrina mía»), F. Friml. Solista: ...idad Suárez.

...anza de los Comediantes, Smeta... a) Indian Love Call, R. Friml; ... Bacio (Vals brillante de Con...o), Arditi.

—II—

...uba (Fantasía de cantos antiguos ...anos), C. Anckermann. (Arreglo ...strumentación de G. Roig); a) ... del Yumurí (canción), J. Anc...mann; b) El Clarín (Romanza de ...sena), G. Roig. Solista: Caridad ...rez.

... Bella Cubana (Habanera), J. ...ue; a) Aguinaldos blancos (can...), E. Lecuona; b) Cuando duer... (Berceuse), E. Lecuona; c) La ... del Sol (Intermezzo: Aves y Flo... G. Roig. Solista: Caridad Suá...

Mosaico Cubano, original de Gonzalo Roig (primera audición).

Son efectuadas varias aplicaciones

El contador municipal, señor Armando Paz Larrabide, está actuando cerca del jefe interino del Departamento de Impuestos, señor Angel Bertematty, para que se proceda a la mayor brevedad posible a las aplicaciones en firme de las cantidades abonadas por los contribuyentes que están pagando por convenios, a fin de poder disponer de ese dinero que hace falta para dar cumplimiento al decreto presidencial que dispone que los días 25 de cada mes sea entregada al pagador de la Policía Nacional la suma de $100,000.00 para el sostenimiento de ese Cuerpo.

Algunos depósitos, empero, no pueden aplicarse en firme por tener los interesados recursos contenciosos-administrativos pendientes de resolución por los Tribunales de Justicia, entre los cuales se encuentran los expedientes relativos al cobro del impuesto territorial del edificio La Metropolitana, Cuba, 35; O'Reilly, 30; Cuban Telephone Co.; San Rafael, 32; Belascoaín, 12, y el Centro Asturiano de la Habana, cuyos propietarios recurrieron contra las asignaciones de cuotas aprobadas por la Junta de Amillaramiento.

Recaudación Municipal

La recaudación obtenida en la Tesorería Municipal el día 19 del actual, según la nota facilitada por el Contador, fué como sigue: por Ejercicio Corriente, $5,364.63; por Resultas, $966.02; para el Consejo Provincial, $1,396.66; y por Plumas de Agua, $2,020.46.

Existencia en caja

De Ejercicio Corriente, $7,077.91; de Resultas, $57,642.49; del Consejo Provincial, $29,276.01; del Acueducto de Albear, $11,296.58; y por Depósito de todas clases, $189,088.59.

DESTILADORES Y LICORISTAS PIDEN A COMERCIO EVITE LA COMPETENCIA DESENFRENADA

Una comisión interesa del Secretario que les impida la ruina. Dos subastas de objetos decomisados a comerciantes ilícitos. Lesivas dos reposiciones. Buttari recorrió los Negociados

Una comisión compuesta por los señores Manuel Hernández Leal, Raúl Lesteiro, Venancio Merino, Germán López Ruiz, Enrique Gancedo Toca, Felipe de J. Santiago, Arturo Bengochea y Roberto de Guardiola, representando a la Agrupación Nacional de Destiladores y a la Asociación de Licoristas, Vineteros, e Industrias anexas de la República, concurrió ayer a la Secretaría de Comercio celebrando un cambio de impresiones con el Secretario del Ramo, doctor Edgardo Buttari, durante el cual expusieron la situación actual que confronta la industria representada por ambas Asociaciones.

Los comisionados pidieron la intervención de la Secretaría de Comercio para evitar la competencia desenfrenada que existe, y que, por su magnitud, puede ocasionar la desaparición de esa importante industria a la vez que originar aumento en el clandestinaje y en los fraudes al Estado, con grave perjuicio para la Administración Pública, que verá desaparecer la recaudación por dichos conceptos.

Durante la entrevista hicieron entrega al Dr. Buttari de un proyecto de regulación del precio de los alcoholes, vinos y licores, y de otras medidas y disposiciones que tieben adoptarse, a juicio de los comisionados, para que la industria alcoholera no siga sufriendo las consecuencias de esa competencia ruinosa.

El Secretario de Comercio solicitó de sus visitantes todos los antecedentes del caso y prometió estudiar detenidamente el problema tanto en lo que concierne a su dependencia como en lo que se refería a la Secretaría de Hacienda, para cambiar impresiones después con el Ingeniero Amadeo López Castro y dictar las medidas protectoras y justas que resuelvan la situación imperante.

Al salir los comisionados, manifestaron a los periodistas que se sentían satisfechos de la acogida que les había dispensado el doctor Buttari, quien prometió actuar con rapidez y energía.

Visitó las distintas oficinas de su Secretaría, el Dr. Buttari

Acompañado por los señores Jesús M. Bouza, Director de Seguros; Ismael Clark, Director de Comercio; César Gener Martínez, Director de la Inspección General; Juan Alemán Fortún, Sub-Director Técnico de Seguros; Armando Reyes, Secretario Particular del Secretario de Comercio y Francisco Masiques, visitó el doctor Edgardo Buttari todas las Oficinas de la Secretaría a su cargo para conocer la situación de los Negociados el número de empleados que laboran en cada uno de ellos.

Debido a que en algunos prestan servicios muchos empleados, y el local resulta pequeño, el doctor Buttari dispondrá distintos traslados para acondicionar los departamentos de modo que la distribución general de los locales resulten mejor aprovechados y ofrezcan la necesaria comodidad a los empleados para rendir eficientemente sus trabajos.

Señalan dos subastas

El Secretario de Comercio, ha firmado una resolución, a propuesta del Director de la Inspección General, Sr. César Jener, sacando a pública subasta los bienes decomisados al comerciante clandestino Florentino Mora, de Calzada de Güines número 57, en Guanabacoa.

Para el acto del remate, se ha señalado el día treinta del corriente mes a las tres de la tarde. Se efectuará en el local que ocupa la Inspección General, quinto piso de la Secretaría de Comercio.

Los bienes que serán subastados han sido valorados en $20.25 y consisten en 37 pares de zapatos de distintas formas y tamaños, hormas, suelas y material de fabricación de calzado.

También se ha señalado para el día diez y nueve del próximo mes de Octubre, a las tres de la tarde, el acto de la subasta de los bienes decomisados al comerciante Emiliano Milián Díaz, al que se le ocuparon distintos objetos en su establecimiento clandestino de la Calzada de Cristina número 30, en esta Ciudad. Dichos objetos, que se encuentran en el depósito que posee la Secretaría en la calle de Concordia número 149, consisten en un mostrador de madera, un buró, sillas y otros muebles tasados en la cantidad de $7.25, por el mal estado en que se encuentran los mismos.

Para participar en ambas subastas es indispensable depositar previamente el diez por ciento del valor en que han sido justipreciados los objetos mencionados.

Reposiciones lesivas

Por resolución Presidencial y a propuesta del Secretario de Comercio, han sido declaradas lesivas a los intereses del Estado, las órdenes de reposición dictadas por la Comisión del Servicio Civil, a favor del doctor Luis W. Bonachea López del Rincón, Oficial de Administración clase quinta de la Consultoría de Comercio, y Juana Arenas Rodríguez, Oficial de administración clase primera, Mecanógrafa de la Sección de Estadística Interior.

CUEROS DE SANTO DOMINGO SE EXPORTAN, COMO DE CUBA, PARA ALEMANIA, SEGUN SE INFORMA

Importante petición de datos hace la Comisión del Tabaco a la Cancillería. Posibilidades de nuestro tabaco en Italia. Se celebra una reunión en la Embajada de Cuba en Washington

Gran actividad viene desarrollando en sus trabajos la Comisión Nacional del Tabaco bajo la presidencia del Secretario de Agricultura, ingeniero García Montes.

Los recién suscritos tratados de comercio con Italia y Portugal están siendo objeto de especial atención para obtener de los mismos las mayores ventajas posibles en favor de nuestro tabaco y sus productos.

En la última junta celebrada fué conocido un informe del señor Guido Campilli sobre el mejor modo de organizar la venta de nuestros incomparables habanos en el mercado italiano, cuyas peculiaridades todas conoce perfectamente el informante.

La junta deliberó ampliamente a este respecto y acordó rogar a su presidente, ingeniero García Montes, que aclarara con la Secretaría de Estado determinados extremos del referido Convenio con Italia, ya que de ellos depende una mayor o menor expansión de nuestros negocios tabacaleros en aquel país.

La Octava Conferencia Panamericana

A virtud de una carta de nuestro Ministro en el Perú, doctor Emilio Núñez Portuondo, referente a una propaganda especial con motivo de la Octava Conferencia Panamericana, que tendrá efecto en Lima, durante el mes de diciembre próximo, se acordó entregar a dicho diplomático determinada cantidad de tabacos, que en su oportunidad fijará el presidente de la Comisión, para que en nombre de ésta los distribuya en los actos sociales que se celebren en honor de las delegaciones a dicha Conferencia.

Por conducto del propio diplomático enviará además la Comisión unos estuches especiales para el Presidente de aquella República y para el Secretario de Estado.

El doctor Alfonso Solaún

Próximamente llegará a La Habana el doctor Alfonso Solaún Grenier, que estaba en España como Enviado Especial de la Comisión, e informará a la Junta sobre sus gestiones en aquel mercado, que está reaccionando muy favorablemente para nuestro tabaco—rama y torcido—y hay ahora posibilidad de colocar también algunas cantidades de cigarrillos.

Importante investigación.

En la junta que reseñamos se trató ampliamente de ciertas importaciones de cueros de la República Dominicana que se vienen registrando desde hace algún tiempo, con objeto—según ha sido denunciado—de reexportarlos para Alemania como mercancía cubana y con cargo a las divisas que para compras a Cuba concede esta última nación.

De ser eso cierto se perjudican seriamente las exportaciones de verdaderos productos de Cuba, como el tabaco, para el cual se están concediendo menos divisas, al paso que aumentan las destinadas a adquisición de cueros en cantidades que se estiman superiores a lo que se produce en el país.

Con tal motivo la Junta acordó elevar al Secretario de Hacienda, ingeniero Amadeo López, un memorándum contentivo de los antecedentes que sobre este asunto obran en la Comisión, a fin de que se abran las correspondientes investigaciones.

Las oposiciones para cubrir plazas

El Secretario de Agricultura, ingeniero García Montes, dió a conocer que el Presidente de la República lo había comisionado para hacer constar su felicitación al tribunal que actuó en las recientes oposiciones con el fin de cubrir una plaza de taquígrafo-mecanógrafo, por la magnífica labor rendida y la absoluta imparcialidad demostrada.

Se trató también de la forma en que deberá constituirse el otro tribunal para las oposiciones en opción a una plaza de Químico Jefe de Laboratorio, y otra de Químico Biólogo y Fitogenetista, ambas en la Estación Experimental del Tabaco en San Juan y Martínez; anunciando el ingeniero García Montes que comisionará al señor Julián Acosta Galé, Jefe del Departamento de Botánica en la Estación Agronómica de Santiago de las Vegas, para que figure en dicho nuevo tribunal de exámenes.

En cambio de impresiones acerca de las perspectivas del mercado americano se acordó invitar al Embajador en Washington, doctor Pedro Martínez Fraga, a una próxima junta para tratar de este asunto.

Fué aprobada la construcción en San Juan y Martínez del Laboratorio Industrial del Tabaco, anexo a la Estación Experimental, y que será para la industria lo que ésta es para el cultivo.

A ese fin se han solicitado urgentemente del arquitecto señor Pérez Cubillas los nuevos planos de acuerdo con determinadas modificaciones que se le sugieren.

El secretario de la comisión, doctor Luis Grau Agüero, ha quedado encargado de proceder con el citado arquitecto a elegir el lugar en que será edificado también un moderno hotel para comodidad de los viajeros que visiten aquella famosísima zona tabacalera y los establecimientos científicos instalados por la Comisión.

Es propósito firme dotar a San Juan y Martínez de todos los incentivos necesarios para fomentar una corriente de turismo que habrá de resultar altamente justificada y muy beneficiosa para dicha región vueltabajera.

1,400 personas han sido atendidas en la Sec. de Estado

Aparecen en el Registro General de Correspondencia. Trabajos hechos en agosto

El Registro General de Correspondencia de la Secretaría de Estado, a cuyo frente se encuentra el doctor José Raúl Berenguer, viene desarrollando una activa y eficiente labor que ha sido objeto de elogios por parte de los altos jefes de la Cancillería.

Hasta agosto del presente año, el total de correspondencia a que le ha dado entrega el registro, alcanza a 77,725 documentos. En dicho tiempo ha dado salida, igualmente, a 61,967 documentos, los que hacen un total general de 139,692 piezas.

Los paquetes recibidos y distribuídos, ascendieron a 3,555 y los recibos extendidos por escritos entregados personalmente en la ventanilla, 11,220, representando ello un promedio mensual de 1,400 personas que han sido atendidas en diversos asuntos.

La correspondencia enviada bajo certificado, conteniendo documentos y valores de importancia, registró el número de 5,334 piezas.

El Registro General de la Secretaría de Estado es, por su índole, asaz delicado. En la brillante e intensa labor desplegada en el mismo, cooperan todos los empleados en general, bajo la dirección del doctor Berenguer, a quien secunda principalmente el señor Antonio Medina, antiguo cónsul destinado a prestar servicios en ese departamento, que ha rendido una eficiente labor.

ARRESTO DE UNA RECLAMADA

El Cabo del Valle, de la Sección de Investigaciones, detuvo a Emelina Hernández González, vecina de Sol 12, reclamada por el Juez Correccional de la Sección Primera.

MUNICIPIO DE LA HABANA

Departamento de Impuestos

AVISO

Industria y Comercio, Tarifas Primera, Segunda y Tercera. Segundo Trimestre de 1938 a 1939.

SE HACE SABER a los contribuyentes por el concepto expresado, que pueden acudir a satisfacer sus respectivas cuotas, sin recargo alguno, a las Oficinas Recaudadoras de este Municipio, situadas en Mercaderes entre Obispo y Presidente Zayas, todos los días hábiles, desde el 26 de septiembre hasta el primero de noviembre próximo, y durante las horas comprendidas entre 8 y 12 de la mañana, excepto los sábados en que sólo será de 8 a 11 a. m.

Conforme a la Ley de 15 de agosto de 1936, a todo contribuyente que abonare este trimestre en los días comprendidos desde el 26 de septiembre al 6 de octubre, se le hará un descuento del 5 por ciento.

Los recibos de la Tarifa Primera, se pagarán en la Taquilla número 13; y los de la Segunda y Tercera en la Taquilla 16.

A efectuar sus pagos deberán los contribuyentes presentar el último recibo que tengan satisfecho; y se les previene que de no hacerlo dentro del plazo señalado, incurrirán en el recargo del 10 por ciento y contra ellos se seguirá el procedimiento de apremio establecido en el Decreto Ley 773 de 1936.

La Habana, Septiembre 10 de 1938.

Fdo. Dr. Antonio Beruff Mendieta,
ALCALDE MUNICIPAL.

HABANERAS

LA MODA ACTUAL

MODELOS DE OTOÑO

Entre los modelos de sports se presentan preciosas combinaciones de telas y colores. Este que damos a conocer tiene la falda color henna, con la chaqueta beige, con los botones de metal.

ZAPATOS DE ENTRETIEMPO

El otoño nos obliga a usar los conjuntos más serios en vestidos y zapatos, comprendiendo preciosas combinaciones.

La moda en los zapatos ha de completar la **toilette**, llenando la falta de color que tienen los vestidos otoñales que se presentan en colores lisos y oscuros.

La Casa Marino, establecida en Campanario, 714, ha recibido preciosos modelos de la estación, que favorecen la indumentaria femenina y que realzan los conjuntos de invierno en su más destacada elegancia.

CONSEJOS A LAS HIJAS

Una hija, con un buen sentido de apreciación, puede ayudar grandemente a su madre. Le puede decir lo que están usando otras señoras, puede acompañarla a hacer sus compras, al salón de belleza, y, si se presenta la ocasión, también debe ir con ella al médico. Si los fondos o ahorros de la madre son cortos, una pequeña contribución de los hijos para ayudar al salvamento de su belleza será grandemente apreciada.

OBSEQUIOS VALIOSOS

Ningún regalo puede compararse a los que se ofrecen en la forma de estuche de dulces finos como lo que se venden en la **Casa Potín**, de O'Reilly, 37.

Las más renombradas firmas de confituras francesas, inglesas y americanas presentan sus productos en preciosos estuches y cajas, así como también por libras, llenando la necesidad de los regalos elegantes y prácticos a la vez.

Cada semana llegan a esa renombrada casa las exquisitas confituras de la **Marquesa de Sevigne, Try, Cadbury** y **Maillard** en deliciosos estuches propios para obsequios.

ME GUSTAS CUANDO LLORAS...

Me gustas cuando lloras por el llanto secreto
que corre por tu alma de perfecto varón,
símil de los catorce versos que en el soneto
cada línea que es lágrima es temblor de emoción.

Me gustas cuando lloras con las pupilas secas,
fijos en mí los ojos que mi ansiedad conoce,
por las cosas calladas, por las penas secretas
que sólo mi respuesta las besa sin un roce...

Por eso, porque te amo, no quiero ver licuadas
amarguras que amándote deben ser olvidadas
y sobre ese rocío sembrar la única frase.

Esa que dice ¡siempre! cuando el dolor lastima,
esa que dice ¡siempre! cuando la vida hostiga,
y que de nuestro lazo conscientemente nace.

Esther COSTALES.

LA CONSERVACION DE LA BELLEZA

El hombre es un animal peculiar. Con frecuencia repele lo que es bueno para él, por ejemplo, dietas que le fortalezcan y suficiente sueño para que el cuerpo se recobre de la fatiga causada por el trabajo diario. ¿Cuántas jovencitas conoce usted actualmente que detestan ir a la cama a ciertas horas razonables? Las fiestas que duran hasta el amanecer son más importantes para ellas que una noche de descanso, y el resultado es que ven marchitarse su belleza. Ese será sin remedio, el rápido destino que les espera, a menos que duerman el tiempo suficiente para evitarlo.

MENU DEL DIA

Almuerzo	Comida
Cantaloup.	Grape fruit.
Huevos a la crema.	Puré de papas.
Arroz con calamares.	Pollo al horno.
Costillas asadas. Ensalada.	Ensalada de lechugas.
Dulce de leche.	Puding diplomático.

RECETAS DE COCINA

Puding diplomático

Se ponen a remojar en leche ruedas de pan de molde sin corteza y se pasan por un tamiz a formar una crema y se le unen cinco huevos, una cucharada de mantequilla, seis de azúcar, una copita de vino seco, una cucharada de manteca, canela, sal y vainilla y se le añaden pedacitos de melocotones, peras y cerezas de lata, con el jugo de éstas se hace un almíbar para cubrirlo y se cocina al bañomaría.

M. R. de FONTANILLS

GINO BUTI, PROBABLE EMBAJADOR DE ITALIA EN LOS ESTADOS UNIDOS

ROMA, sept. 20. (Havas).—En los círculos políticos italianos se menciona a Gino Buti, actualmente director de Asuntos Políticos de la Cancillería de Italia, como probable sucesor de Fulvio Suvich, embajador en Washington.

HOY SE REUNIRA EL CONSEJO NACIONAL DE LOS HIJOS DE VETERANOS

Hoy por la noche, a las nueve, en el edificio que ocupa el Consejo Nacional de Hijos de Veteranos de la Independencia, se celebrará una reunión extraordinaria.

Firma la citación para la misma el Secretario de la entidad, señor Luis Varona R. Parra.

CON MALA FE SE HA APLICADO EN CASOS PREVISTOS POR EL ART. 318 DE LAS ORDENANZAS

Más de cuatrocientos expedientes mal iniciados se examinarán con detenimiento por una Comisión designada al efecto. Parálisis Infantil en La Habana. Actos en honor de los Dres. Parrán y Sawyer

El debatido Decreto Presidencial número 1128, promulgado a propuesta del ex-secretario de Sanidad y Beneficencia, doctor Zenón Zamora, y que según se dijo fué por indicación de la Junta Nacional de Sanidad, que protestó en su oportunidad, como publicamos, ha de ser reglamentado por haberlo ordenado así el doctor Manuel Costales Latatú.

Como se recordará, la forma en que algunos altos funcionarios de la Secretaría de Sanidad empezaron a aplicar el referido Decreto 1128 a su capricho, con grandes perjuicios para los propietarios de casas de esta capital, trajo como resultado una serie de protestas al extremo de que otros altos funcionarios de la Jefatura Local de Sanidad de la Habana hicieran declaraciones en el sentido aclaratorio de que no tenían participación en dicha aplicación, y la propia Junta Nacional tomó nuevo acuerdo, aclaratorio del primero, y todo lo cual provocó la suspensión de empleo y sueldo de algunos jefes de departamentos o negociados, formación de expedientes administrativos, cesantías, etc.

Una de las irregularidades fué la de exigir el cumplimiento del citado Decreto 1128 en los casos que señala, claro y terminantemente, el artículo número 318 de las Ordenanzas Sanitarias, esto es, mantener debidamente tapados los tanques de agua con tapas de tela metálica a prueba de mosquitos, mientras el susodicho Decreto 1128 que no es más que una ampliación del artículo tres de las propias Ordenanzas vigentes, trata, exclusivamente, de los pozos y cisternas, muy distinto, en su fondo, a lo establecido por el artículo 318.

Además el doctor Costales Latatú ha ordenado que una comisión de técnicos del Departamento estudie cada uno de los cuatrocientos expedientes mal tramitados por los Negociados de Ordenes y de Desinfección, y la mayoría por la propia Oficina de la Jefatura Local de Sanidad de la Habana. Estos expedientes serán clasificados y a cada uno se le aplicará o bien el Decreto 1128 o el artículo 318 de las Ordenanzas Sanitarias.

Próximamente el doctor Peña, Director de Sanidad, previa aprobación del Secretario del ramo, dará a conocer la reglamentación referente a la aplicación del tantas veces mencionado Decreto Presidencial 1128.

Parálisis Infantil en la Habana

A última hora de la tarde de ayer fué ingresada en el Hospital de Enfermedades Infecciosas «Las Animas», atacada de Parálisis Infantil (Poliomielitis Anterior Aguda), la niña Ada Molina Torres, de 23 meses de edad, mestiza y vecina de la calle Espada número 116 entre San Lázaro y Jovellar.

Acuerdos de la Junta de Sanidad

Durante su sesión de ayer, presidida por el doctor José Miguel Peña y actuando de Secretario el doctor Evelio Luis Barrena, la Junta Nacional de Sanidad y Beneficencia pasó a informe la petición hecha por el vice-presidente de la entidad Sabatés S. A. para elaborar mantequilla a base de oleomargarina.

Acto seguido estudió la consulta sobre previo embalsamamiento de los cadáveres de individuos que fallecen de tuberculosis pulmonar en el Hospital Lebredo para permitir sean tendidos en el domicilio de sus familiares, acordándose acceder a lo solicitado, siempre que se cumplan los requisitos que exigen las Ordenanzas Sanitarias vigentes.

También pasó a informe el proyecto de construcción de un balneario en la bahía de Mavanao, a instancia de la señorita María Rodríguez Martínez, vecina de Nuevitas.

Y finalmente se continuó la discusión del articulado del Capítulo Segundo de las futuras Ordenanzas Sanitarias que trata sobre alimentos.

Actos en honor de los doctores Parran y Sawyer

Hoy, a las cinco de la tarde, conforme anticipamos hace días, arribarán a nuestra capital los doctores Parran y Sawyer, el primero Secretario de Sanidad de los Estados Unidos de Norteamérica, y el segundo eminente laboratorista norteamericano. Ambos distinguidos profesionales proceden de Bogotá, Colombia, donde asistieron a la Décima Conferencia Sanitaria Panamericana, en representación de los Estados Unidos. Desembarcarán en Rancho Boyeros, donde aterrizará el avión internacional que los trae.

Con tal motivo nuestras autoridades sanitarias y el cuerpo médico cubano, han de ofrecerles distintos actos en su honor, siendo la primera autoridad que ha de saludarles, el doctor Manuel Costales Latatú, Secretario de Sanidad de Cuba, el doctor Antonio Gálvez Gómez, que ha de atender en nombre del primero a los doctores Parran y Sawyer y otros altos miembros del Gobierno de la República.

Durante los tres días que han de permanecer en Cuba, el programa de actos en honor de Parran y Sawyer será el siguiente:

Jueves, día 22: a las nueve de la mañana. Visita oficial al doctor Manuel Costales Latatú, en su Despacho de la Secretaría de Sanidad y Beneficencia. 10 a. m. Visita Oficial al doctor Juan J. Remos, en su despacho de la Secretaría de Estado. 11 a. m. Visita Oficial al Honorable Señor Presidente de la República, doctor Federico Laredo Bru. 12 y 30 p. m. Lunch (lugar que se señalará) y, después del lunch visita al Campo Lazear. 3 p. m. Instituto Finlay, visita a sus distintos departamentos, al Laboratorio Nacional, al Hospital de Enfermedades Infecciosas «Las Animas» y Centro General de Vacunas. 5:30 p. m. Libre. 8 p. m. Comida (lugar que se señalará).

Viernes, día 23. 9 a. m. Visita al doctor Wasburhn, en el Instituto Finlay. Visita a las oficinas centrales de la Comisión de Malaria de Cuba y a la fábrica de tubos. 10 a. m. Inspección de las obras rurales verificadas por la Comisión de Malaria de Cuba. 11. a. m. Visita a la Unidad Sanitaria de Marianao. 12:30 p. m Lunch en el Jaimanitas Club (invitación del doctor Wasbruhn). 2.30 p. m. Continúa la inspección de las ... de saneamiento rural de la Comisión de Malaria de Cuba. 5 p. m. Libre.

Sábado, día 24: 9:30 a. m. Reunión en el Instituto Finlay para diversos particulares. 11 a. m. Conferencia del doctor Sawyer sobre Fiebre Amarilla. 12:30 p. m. Lunch. 2 p. m. Partida de los doctores Parran y Sawyer.

903 mordidos por perros

Según informes rendidos al Secretario de Sanidad y Beneficencia por el doctor Herrada, Director del Servicio de Profilaxis de la Rabia, durante los ocho meses del presente año, han sido lesionadas por perros, en esta capital 903 personas, de las 630 eran menores de 18 años.

Las últimas personas mordidas ayer se nombran Rolando Debió, de Recurso 24, Ciénaga; Gerardo Alemán, vigilante de la Décima Quinta Estación de Policía; Carmen Romero, de Heredia 51; Juan Fernández Calviño, de Amargura 3; Adolfo Cruz Montoro, de Picota 51; Albén Tarrido Rayado, de Avenida de Italia 501; Haydée Rodríguez Collado, de Neptuno 915; César del Río Abreu, de Omoa 18; Marcelina María Calderón, Estévez 40; Ismael Valdivieso Capote, de 13 número 1019; Augusto Reyes, de Marqués 17; Pedro Santana, de Carmen 315; Andrés Reus, de Esperanza 4; Manuel Rodríguez, de Pocito esquina a 12; Catalina López Ramos, de Alambique 8 y, Pedro Dobal Jaime, de Campanario 418.

Pabellón para Medicina de la Infancia

Ha declarado a los periodistas el Secretario de Sanidad, doctor Costales Latatú, que tiene el propósito de proceder a la inmediata reorganización y ampliación de los Servicios de Maternidad e Infancia en toda la isla, comenzando por la construcción de un gran pabellón para Medicina de la Infancia en terrenos del Hospital Nacional «Calixto García», con su Parque Infantil, y que ha dirigido una circular a todos los jefes de Higiene Infantil de la Isla para que le informen del estado de los departamentos que dirigen.

«Ya he dado las órdenes pertinentes, agregó, para que el Servicio de Higiene Infantil Nacional sea, por lo menos, algo análogo a lo que fué en época del doctor Enrique Núñez, poniendo todos mis empeños y recursos para superar esa labor que es la más patriótica que puede realizar un higienista.

«Los hospitales de maternidad e infancia y los servicios de higiene infantil provinciales serán reorganizados, ampliados y dotados del material necesario, para lo cual he interesado los créditos indispensables, y me propongo, igualmente, volver a establecer en cada Jefatura Local los Servicios Especiales para que las madres pobres embarazadas obtengan no sólo la asistencia facultativa, sino que se les suministre también la cura umbilical para sus hijos.

Finalmente dijo: «El Servicio de Higiene Infantil Nacional lo llevaré a su más alto grado de eficiencia, poniendo, desde ahora, todos los recursos a mi alcance para su reorganización, ampliación y modernización en distintos aspectos. No es obra que va a hacer, sino que ya lo estoy haciendo».

Estado de las enfermedades

Hasta la una de la tarde de ayer había en las seis provincias 1,278 atacados de Malaria, 387 de Fiebre Tifoidea, 293 de Frambesia, 324 de Anquilostomiasis (parásitos intestinales) y dos de Poliomielitis Anterior Aguda.

102 mil refugiados sudetas están ya en territorio alemán

Polonia está reforzando las tropas que mantiene en la zona de la frontera

DRESDEN, Alemania, septiembre 20. (Havas).—En los círculos políticos alemanes se estima hoy que ascienden a ciento dos mil los refugiados sudetes en los diferentes campos existentes en el territorio del Reich.

Reproducen en Berlín la entrevista de Ward Price con Hitler

BERLIN, septiembre 20. (Havas).—Casi todos los periódicos de Berlín reproducen la entrevista del periodista inglés Ward Price con Hitler, dedicándole grandes titulares. Los diarios berlineses subrayan especialmente la frase del canciller-presidente: «Si Henlein es arrestado, yo me convertiré en el Fuehrer de los sudetes».

También dedica la prensa nacional-socialista mucha atención al mitin de los sudetes celebrado en Dresden, así como al discurso de Sebekovsky, así como a su declaración de que «se aproxima la hora de la liberación».

Polonia está reforzando sus tropas en la frontera con Checoeslovaquia

VARSOVIA, septiembre 20. (AP).—Se anunció esta noche que Polonia está reforzando sus tropas a lo largo de la frontera con Checoeslovaquia a causa de que los checos han aumentado sus guarniciones con la excusa de impedir que los desertores abandonen el territorio nacional y se internen en Polonia.

El gobierno anunció al mismo tiempo que los Embajadores polacos en París, Londres, Berlín y Roma tienen instrucciones de dar a conocer la actitud polaca en relación con el problema checo.

El comunicado oficial no dice cuál es esta actitud, pero los centros informados dicen que Polonia desea que se le conceda el territorio checoeslovaco donde existe una población preponderantemente polaca.

DEPENDIENTE ACUSADO

La policía arrestó a Alfonso Suco Cancedo, vecino de Salud 67, y dependiente del café situado en Monte y Angeles, propiedad de Demetrio García Fernández, al comprobar que sustraía dinero de la caja contadora.

M.E.C.D. 2016

CREADO EN LA ADUANA EL CONTROL DE LOS DUPLICADOS DE HOJAS PARA EVITAR EL CONTRABANDO

EXHORTA LOPEZ MIGOYA A LOS EMPLEADOS DE LA ADUANA PARA QUE LE AYUDEN EN SU CAMPAÑA

Todos los pases permanentes deberán ser rehabilitados para que tengan valor. Llegó el Ministro Argentino. Un lote de mercancías cubanas con destino a Nueva York

Temprano, en la mañana de ayer, el coronel Manuel López Migoya, Administrador en Comisión de la Aduana en compañía del doctor Ricardo Cobián, Administrador Delegado, hizo un recorrido por los muelles, o almacenes y oficinas de la Aduana con objeto de observar el desenvolvimiento de esas dependencias.

También visitó los departamentos de Vistas de la Ward Line, Santa Clara y la Machina, así como el negociado de órdenes especiales.

Antes de dirigirse a su despacho para comenzar las labores diarias, el coronel López Migoya estuvo examinando los paquetes de telas y confecciones que como contrabando aparecen haber sido introducidos por las costas y que ocuparon los especiales de la Aduana, con la cooperación del Jefe del puesto militar del Wajay, en la finca «Milagros» y de cuyo hecho ofrecimos ayer una amplia información.

El respaldo en las gestiones

En el cambio de impresiones que los periodistas tuvieron con el coronel López Migoya, dicho funcionario declaró nuevamente que había recordado a todos los jefes de departamentos, para que así lo hicieran saber a la empleomanía en general, que no debía tener otra divisa que el cumplimiento de la ley sin distinción de persona alguna, porque esa actitud tendrá siempre su respaldo y que ningún funcionario ni empleado podía considerarse garantizado en su destino si no acataba esa disciplina.

El Control de Hojas

El coronel López Migoya tiene el propósito de establecer el sistema de que una Comisión de Vistas Periciales examine los duplicados de las Hojas, que se presentan a despacho para cuando lo estimen conveniente y sin interrumpir la tramitación ordinaria de dichos documentos, actuar en cualquiera de ellas donde no haya diafanidad o pueda surgir alguna duda sobre la verdadera declaración de la mercancía que ampara.

Estímase que con esta medida, además de ejercerse un control general sobre las importaciones, puede resolverse rápidamente cualquier protesta o duda que ocurra entre el vista y el importador.

Para que aforen el contrabando

El coronel López Migoya dispuso que los vistas periciales aforaran las mercancías ocupadas en la finca «Milagros», del Wajay.

De ese hecho se ha dado cuenta al Juez de Instrucción de Marianao a quien corresponde actuar sobre lo ocupado en el Wajay.

En este asunto también hay ocupados dos automóviles, los marcados con los números 15.929 y 17.373 que utilizaban los contrabandistas en su tráfico ilegal.

Un segundo reconocimiento

En la Sección de Vistas de la Ward Line, el coronel López Migoya ordenó al vista señor José Meneses un segundo reconocimiento a un despacho, hallándolo correcto.

Todos los pases serán rehabilitados

El coronel López Migoya, ha dispuesto que se rehabiliten todos los pases permanentes Clase B, para lo cual ha dictado una circular, disponiendo que antes del 30 del corriente mes, los consignatarios de buques, comerciantes y cuantas entidades hayan habilitado empleados o dependientes que tengan que usar esos pases permanentes para visitar los barcos en cualquier función, hagan nueva solicitud, remitiendo los que poseen con objeto de rehabilitarlos puesto de que el día 30 quedarán nulos todos los que no tengan tal rehabilitación.

—También ha puesto en vigor las circulares que disponen que no se curse ningún permiso especial sin la intervención del Administrador Delegado y que los empleados de la Aduana sólo puedan prestar servicios extraordinarios, cuando estén asignados a los departamentos que tengan que prestar tales servicios, quedando sin efecto todos los que sean de otros departamentos.

El Delegado en Batabanó

El Delegado de la Aduana en Batabanó, estuvo hoy más de una hora dándole cuenta al coronel López Migoya sobre el desenvolvimiento de esa dependencia.

El «Chiriqui»

Ayer tarde arribó de New York el turbo eléctrico americano «Chiriqui», de la Gran Flota Blanca, que trajo 900 toneladas de carga general, dos sacos de correspondencia y 21 pasajeros con destino a la Habana. Conduce en tránsito para puertos centroamericanos 600 toneladas de carga 193 sacos de correspondencia y 78 pasajeros, siendo la mayor parte de éstos turistas que harán el viaje redondo del buque.

Para la Habana llegaron en el citado buque los señores Frederick Smith, agente de pasajes de la Flota Blanca en New York y señora, Luis Núñez y familia, Mr. Murdoch MacLachlan, Idelfonso Santamaría, ingeniero de la United Fruit Co. en Preston, Frank Pellegrino, Ana Foster, Anuncia Borrajo, Madeline Brown e hija, Margaret Donahue, Emilio Martí y señora, Manuel Sust y otros.

El «Oriente»

También de New York llegó ayer mañana el turbo eléctrico americano «Oriente» de la Ward Line, que trajo carga general y 88 pasajeros para la Habana y 52 turistas en tránsito que regresaron esta madrugada a New York en el mismo barco.

El Ministro de la Argentina

El compañía de su esposa ha llegado en el «Oriente» el señor Víctor Lascano, Ministro de la Argentina en Cuba y Santo Domingo.

Otros pasajeros

También llegaron en el «Oriente» los señores José M. Aguila, ingeniero, el doctor Ernesto Angulo y señora, doctor Rodolfo Aragón y familia, Robustisno Arias y señora el señor Atanasio Astaburuaga Isaan Behar, doctor Alfredo de Castro, José R. García, Conrado H. Mantecón, Amelia Morejón, doctor Armando Alvarez Pedroso y señora, Gustavo Pellón y familia, Georgina Rocha, el aviador cubano León San Blas, Rachel Singer, Rodolfo Solino, José Tous, los Padres del Colegio de Belén, Mauro Paz y Antonio Quevedo.

Los abogados americanos Waldemar y Humphrey W. Chaudbourne, interesados en negocios azucareros.

Doctor James L. Wilson, el detective americano Joseph Badino y señora, Manuel Domínguez, Eduardo Nuños y otros.

Los que se embarcaron

Con destino a New York y en el vapor americano «Oriente» embarcaron esta madrugada los señores: Dr. Kavoor Thomas Behanan señora Mary Arbano, Milagros Abril Lamarque e hijas, Luis E. Boxill, Emilia Fernández Canal, Juan Fernández Oliva, Frank J. Llop's, Muril Murray, Sergio Martínez Francesco Monzielli, Gastón Núñez, Leonor Pujol, Antonio M. Pérez, Ebrique Pérez, Alfredo M. Pedraza, Inocencio Rodríguez, Juan T. Roig, Teresa M. de Roche, Alicia Reyes, Mafamilia, John J. Washington y sería Someillan, doctor Benito Vila y señora, Miguel Gastón, José Toral, Luis Mestre, Eugenio Batista, Ricardo Menéndez, Héctor R. Elizondo, el estudiante Eduardo Montoulieu, Nilo Menéndez y un grupo numeroso de turistas norteamericanos.

Productos cubanos

Tomó el «Oriente» con destino a New York las siguientes partidas de productos cubanos:

3.000 huacales de frutas y vegetales, 800 líos de cuero, 200 bultos de tabaco en rama, 10 bultos de tabacos torcidos, 40 cajas de ron, 20 barriles de miel de abeja y 200 bultos varios.

Los que llegaron de Miami

Por la vía de Miami salieron los señores: Enrique y José Gorrín, Dr. Ernesto Font y señora, doctor Curtis, doctor Joaquín Martínez Sáenz, el señor Rodolfo Miranda, Mario Lazo, Ricardo Moreira y señora, el señor Emilio Sánchez e hijo, Vicente H. Ruiz, Elena Ericnson, el diplomático español señor Calixto Bergnes el señor Oscar Comesañas y otros.

Los que se embarcan

En el vapor americano «Veragua» de la Gran Flota Blanca que saldrá de este puerto para New York mañana por la tarde se embarcarán los señores Raoul y Eddie Castells, doctor Angel G. del Valle, señor Ramón Robaina, Mr. W. K. Gillard, señora América Ludtke señora F. E. Smith, Mr. Frank Wardlaw y las señoritas Lydia y Elsa Ludtke.

Franquicias

De acuerdo con lo solicitado por la Secretaría de Estado la Aduana de la Habana concederá las cortesías de estilo y franquicias correspondientes a la señora Dorothy F. Newton, esposa del señor Joseph E. Newton, vicecónsul de los Estados Unidos de América en la Habana, quien llegará hoy a esta capital por la vía de Miami.

La recaudación

La Aduana de la Habana recaudó ayer la cantidad de $81.166.17.

El «Florida»

Procedente de Miami llegará hoy por la mañana el vapor americano «Florida», de la Peninsular y Occidental S. S. Co., que trae carga general y pasajeros.

El «Estrada Palma»

Con carga general llegó ayer de Port Everglades el vapor americano «Estrada Palma».

El «Elie»

El vapor danés «Elie» llegó ayer de Norfolk con carga de carbón.

Las salidas

Durante el día de ayer salieron los vapores: «Norden», para New Tampa. «Estrada Palma», para Port York. «Cuba», para Key West y Everglades. «Lubeck», para Progreso. «Herwa», para General Peraza.

El «Bélgique»

Procedente de Amberes llegó ayer tarde a última hora, el vapor Belgique», que trajo carga general.

Reembarcado

El Inspector de Inmigración, señor Joaquín Alvarez, dió cumplimiento de la orden de enrolar en el vapor noruego «Nolda» al tripulante Leiw Sylta, que se había desenrolado en Cienfuegos del vapor «Porsargen».

Atentado

Ante el oficial de Guardia en la Estación de la Policía Marítima se presentó ayer tarde el vigilante Jaime Planel, acompañando al blanco Primo Rizo Pérez, Inspector número 76 de la Aduana de la Habana, quien declaró que encontrándose de servicio en los muelles de Tallapiedra hubo de requerir a un individuo de la raza mestiza, que vestía camisa blanca, pantalón azul, gorra amarilla y zapatos blancos, para que se retirara de encima de unos sacos de arroz donde se encontraba subido, por lo que molesto el citado sujeto lo agredió, dándose a la fuga, por lo que solicitó los auxilios del vigilante Planel, que tampoco pudo detener al agresor.

Con el acta levantada donde se consigna el delito de atentado se le dió cuenta al Juez de Instrucción de la Sección Segunda.

UN DESTACAMENTO RUSO FUE RECHAZADO CUANDO PENETRO EN MANCHUKUO

TOKIO, sept. 20. (Martes.)—Un despacho de la agencia «Domei» echado en Harbin, Manchukuo, da cuenta de que las fuerzas de la frontera rechazaron a un destacamento de tropas de caballería de la Rusia soviética que había cruzado la frontera occidental, cerca de Manchuli.

Uno de los soldados soviéticos resultó herido.

Los funcionarios manchukuanos formularon una protesta ante el cónsul soviético en Harbin.

CONDENADOS A MUERTE LOS ACUSADOS DEL ASESINATO DE ANTONIO CAMPOS EN JARUCO

Se les aprecia la cualificativa de premeditación conocida y la agravante de uso de arma prohibida. Condenado a una multa el que lesionó grave a una mujer, arrojándole un vaso

Confirmándose lo que dijéramos el pasado domingo sobre la sentencia recaída en el proceso seguido a Celestino Díaz Reyes y Antonio Angel Hugues Fábregas por el asesinato de Antonio Campos, en la carretera de Jaruco a Tapaste, lugar conocido por Boquete de Don Gabino, podemos dar a conocer hoy oficialmente la sentencia. Esta es condenatoria para dichos procesados a la pena de muerte, por el delito de asesinato cualificado por la premeditación conocida, con la agravante de uso de arma prohibida; la indemnización se fija en 2,000 pesos en favor de los herederos de la víctima.

La sentencia es por unanimidad y se hace constar en la misma que Díaz Reyes y Hugues,á puestos de acuerdo y con el propósito de dar muerte a Campos, lo atrajeron al lugar antes indicado, y allí, súbita e inesperadamente, cuando aquél estaba ajeno a toda agresión, le dieron un golpe en el cráneo con una mandarria que al efecto llevaban, y ya en el suelo Campos, lo acometieron con un punzón, con el que le horadaron la lengua, produciéndole la muerte. Es fiscal en el asunto, el doctor Oscar Barinaga.

Comenzó el juicio contra Mario Pérez por la muerte de Emilio Suárez

Dió comienzo en la tarde de ayer, ante la Sala Cuarta de lo Criminal de la Audiencia, el juicio contra Mario Pérez, llamado «Mayito», por el homicidio de Emilio Suárez, en la finca «Toara», del término de Hoyo Colorado, el 9 de mayo de este año. Se practicó la prueba de confesión, en la que expuso el procesado haber obrado en legítima defensa de su persona; y se llevó a cabo parte de la prueba testifical, suspendiéndose el juicio para continuarlo hoy por la tarde. El fiscal y el acusador particular doctor Mario de Franco piden, el primero diez y siete años, cuatro meses y un día de reclusión, y el segundo veinte años de reclusión, pues aprecian agravantes. El defensor doctor M. Quert, mantiene conclusiones de legítima defensa.

Absuelta Yolanda García de lesiones graves.—Sentencias varias

Ha dictado sentencia la Sala Segunda de lo Criminal de la Audiencia, absolviendo del delito de lesiones graves a la joven manicurista Yolanda García Suárez, para la que el Fiscal pidió un año, ocho meses y veintiún días de prisión. El Tribunal, de acuerdo con la petición del defensor doctor Manuel Castellanos Mena, sólo le impone multa de 25 pesos por lesiones comprendidas dentro de la Orden 213 de 1900, esto es, de carácter correccional, por no haberle quedado a la lesionada, María Teresa Freyre López, deformidad alguna en el rostro, conforme lo alegara en el juicio el citado doctor Castellanos.

Otras sentencias dictadas son:

Balbino Lacay Pereira, es absuelto de lesiones graves, defendiéndolo el doctor José Garcilaso de la Vega; el fiscal había interesado cuatro años, seis meses de prisión correccional; Luis Felipe Macías y Rosa Gutierrez Acuña, son absueltos de daño a la salud pública, defendiendo el doctor Manuel Machado; Guillermo Alburquerque es absuelto de daño a la salud pública, defendiendo el doctor Joseé Manuel Quintana. Igualmente, es absuelto de lesiones imprudentes a María Dolores Bouza Quintana, el chofer Vlriano Fano, que fué defendido por el doctor Eduardo de la Torre, quien demostró que el caso fué fortuito.

Los juicios orales celebrados en el día de ayer

Contra Basilio O-Farrill, por robo; Juan Pérez Día , por imprudencia; Andrés Díaz López, por rapto; y contra Evelio Pérez y Angel Martínez, por rapto, conformándose los procesados con la pena pedida por el fiscal.

Y en el juicio de la causa contra Oscar González y Juan V. Aguilar, por estafa, se dió por decaído en su derecho al acusador y como no acusaba el fiscal se dictó fallo absolutorio. Defendió el doctor Francisco M. Carone.

Sigue la vista de la petición de amnistía de Ricardo Guillot

Continuó ayer en la Sala Segunda de lo Criminal la vista del incidente de soliciud de amnistía a favor de Ricardo Guillot por el homicidio de Evelio Ugarte. No terminó, pues el letrado promovente, doctor José Miguel Pérez Lamy continuó su informe, el que seguirá esta tarde, a las dos.

El proceso por la muerte de Virginia García Jaén

En el proceso que instruye el Juzgado Especial por robo del que resultó el homicidio de la anciana Virginia García Jaén, el pasado mes, se ha personado el doctor Víctor Fernández González, como defensor del procesado Gregorio García García, llamado «Yoyo», el cual está excluído de fianza.

Importante fallo del Supremo en una litis de nulidad de actuaciones en la quiebra de una entidad mercantil

Dice el máximo organismo judicial que la retractación de la declaratoria de la quiebra afecta al socio colectivo separado por su voluntad. Los señalamientos para hoy

Ha dictado sentencia la Sala de lo Civil del Tribunal Supremo en el incidente de nulidad de actuaciones promovido por Ismael Camarasa Toledo en la quiebra de Tarafa y Camarasa Sociedad Colectiva, y lo ha hecho resolviendo de manera favorable la tesis sustentada por la doctora Aurora Castro, letrado director de la promovente de la quiebra, que lo fué la entidad de esta plaza Gómez Hermano, a la que representó el Procurador Rafael Castro.

En la quiebra citada, el socio colectivo Ismael Camarasa promovió incidente de nulidad de la providencia que retrotayó los efectos de la tal declaratoria, y de la dictada por el Comisario autorizando a los Síndicos para establecer o ratificar determinada demanda sobre nulidad de la escritura otorgada por el quebrado señor Camarasa después de publicada en la «Gaceta Oficial» la declaratoria de quiebra. El Juzgado de Primera Instancia del Sur declaró con lugar la demanda incidental con las costas, lo que confirmó la Sala de lo Civil de la Audiencia. La sociedad de Gómez Hermano bajo la dirección de la doctora Castro, estableció casación, que denegó la Audiencia en su admisión, pero promovida queja ante el Supremo, éste declaró con lugar la misma por un solo motivo, suficiente. Ya admitida la casación la doctora Castro amplió el recurso y el mismo ha prosperado en la Sala de la Civil del Supremo en todas sus partes, como ya decimos.

Y ha prosperado porque la repetida Sala del más alto Tribunal de Justicia al declarar con lugar la casación, revoca la setencia del Juzgado y declara sin lugar la demanda de nulidad antes expresada, con las costas de la primera instancia de cargo del oponente Sr. Camarasa. Por consiguiente, resuelve el Supremo que la retroacción de la declaratoria de quiebra afecta al socio colectivo separado por su voluntad y el cual no inscribió la escritura de separación en el Registro Mercantil. Y basa su resolución la tantas veces dicha Sala del Supremo, en este caso de incidente, en que tenía el concepto de definitiva la sentencia del Juzgado que estimó con lugar la demanda incidental, por lo que se resolvió en el fondo el asunto.

En el Tribunal Supremo

En el Tribunal Supremio

Sala de lo Civil. Menor cuantía, Encarnación Luaces contra Standard Oil Company of Cuba; las partes están apercibidas. Incidente, María de la Concepción Forn y Benito Nicasio Arias, sobre alimentos provisionales. Desahucio: Maximiliano Deben y María Dupont. Incidente impugnación por indebidos, Oscar Valera y Banco Cubano de Crédito S. A. Deslinde, Isidro Mendoza.

Sala de lo Criminal: Imprudencia, Omnibus Aliacos, letrados Fermoselle, Carballido y Llovet. Contra la salud pública, Mario Cancio, letrado Garcllaso de la Vega. Disparo, César U. Jiménez, letrado Herrera Sotolongo. Imprudencia, José M. Ruiz, letrado Domínguez. Contra la salud Pública. Carlos López letrado Camús. Falsedad Miguel López, letrado Andricaín, Reinaldo Calderín, contra la salud pública letrado Miranda. Infracción del decreto-ley 564 de 1934, Jerónimo Gutiérrez, letrado G. Parra. Falsedad, Adolfo Morales letrado Roig. Lesiones, Rafael Torres, letrado Lamar. Queja, falsedad Armando, Pérez, letrado Alfonso. Imprudencia, Antonio López, letrado Riveiro. Rapto, Oswaldo Aguila, letrado José M. Pascual. Rapto, Evelio Mestre, Yrocurador Estanislao Vega. Rapto, Juan Díaz, letrado G. Brito.

Sala de lo Contencioso-administrativo y de Leyes Especiales. El Estado en cuatro demandas contra resoluciones de la Comisión del Servicio Civil, sobre reposición de M. García González, Julia Bernal, José Dávalos y Rosa Molinos. Letrados G. Edreira, R. García Lazo y otros. J. Rafecas y Compañía, contra resolución de la Dirección de Aduanas. Blanco y Compañía contra resolución presidencial, letrado M. Castellanos, coadyuvante «Havana Electric Railway Company», letrado M. Angulo. Carlos P. Piñeiro contra resolución presidencial, letrado Piñeiro.

En la Audiencia

Sala Primera de lo Criminal: Francisco Maldonado, daño a la salud pública, defensor, de Solórzano. Ramón D. A. Ochoa, lesiones defensor Quintana. Fernando Ramírez, contra la salud pública, defensor Garcilaso de la Vega, Gumersindo Rodríguez, infracción electoral, defensor Márquez Sterling.

Sala Segunda de lo Criminal: Zoilo Herrera, rapto, defensor Barreto; Justo Cores, drogas, defensor Núñez de Villavicencia. Celia Rodríguez, lesiones, defensor Calás, Emilio Couce, drogas, defensor, Candia.

Sala Tercera de lo Criminal: Isidro Serpa, estafa, defensor, Lombardi. Agustín Rondón, rapto, defensor García de la Vega; Alfonso O-Farrill, robo, defensor García de la Vega. Evelio Castañer, infracción electoral, defensor Cremata. Mauricio Medina, infracciónde decreto ley 564 de 1936, defensor Busto, Pedro Lavalle, lesiones, defensor Lombard.

Sala Cuarta de lo Criminal: Graciliano Azcuy rapto, defensor del Real: Manueu González, robo, defensor del Real; José Ramil falsedad, defensor López Ibáñez. Manuel E. Huero, lesiones, defensor G. Estéfany.

Sala Quinta de lo Criminal: José Castillo, imprudencia, defensor Uriostе; Remigio Sánchez, rapto, defensor Rabell; Federico Cárdenas, daño, defensor Rabell, Marcos Díaz y otros, infracción electoral, defensor de Villiers. Julio Mancina, infracción electoral, defensor de Villiers.

CATORCE OBRAS TEATRALES NO CONOCIDAS, FUERON ENVIADAS AL GRAN CONCURSO MUNICIPAL

El plazo de admisión concedido por el Departamento de Cultura venció ayer al mediodía. Premiarán la obra más fácil para su escenificación al aire libre, para estrenar en el Anfiteatro

Al mediodía de ayer, de acuerdo con las bases correspondientes, venció el plazo para la admisión de obras inéditas con destino al Concurso Teatral abierto por el Municipio de la Habana a fin de premiar la de más fácil escenificación al aire libre, que será presentada en su oportunidad en el Anfiteatro.

Consecuentemente, por el jefe del Departamento de Cultura, doctor Manuel Calás Dávila, se hizo levantar ayer la siguiente acta, que fué suscrita por varios periodistas:

«En la Ciudad de la Habana, a los veinte días del mes de Septiembre de 1938, y siendo las doce meridiano, el que suscribe, Manuel Calás Dávila, en su carácter de Jefe del Departamento de Cultura procede a dar cumplimiento a lo dispuesto por el señor Alcalde Municipal, doctor Antonio Beruff Mendieta, en su decreto número 162 de 29 de Junio del año actual, a cuyo efecto y a continuación quedan relacionadas las obras presentadas para optar por el premio instituído por esta Administración para la mejor obra teatral de fácil escenificación al aire libre y a que se contrae la resolución del Ejecutivo Municipal mencionada:

I.—Un sobre cerrado, remitido por Correo, que lleva escrito en su anverso: señor Director de la Sección de Cultura, contiene un trabajo en cinco copias para el Concurso convocado por resolución de fecha 29 de Junio de 1938.

II.—Un paquete o envoltorio cerrado por cordel que escrito a máquina con letras rojas tiene en su anverso la siguiente leyenda: Obra para el concurso organizado por el Municipio de la Habana, título: Honor Guajiro. Lema: Todo el mundo tiene derecho al triunfo si trabaja por obtenerlo.

III.—Un sobre cerrado cuya entrega ha sido hecha por manos propias en esta Jefatura en cuyo anverso escrito a mano con lápiz rojo se lee: Señor Jefe del Departamento de Cultura del Municipio de la Habana. Originales para el concurso de obras teatrales.

IV.—Un sobre cerrado cuya entrega ha sido hecha personalmente en esa Jefatura y en cuyo anverso se lee: Para el concurso de obras teatrales del Departamento de Cultura del Ayuntamiento de la Habana. Señor Jefe del Departamento de Cultura, Ayuntamiento, Habana. Contiene tres copias a máquina de un trabajo al concurso y el sobre con el nombre del autor. Lema: El Amor de Juan Hilario.

V.—Un sobre entregado en esta Jefatura en cuyo anverso se lee: Contiene tres ejemplares de la obra Alma de Siervo para el concurso del Ayuntamiento de la Habana. Lema «El Abrazo del Ayer».

VI.—Un sobre entregado personalmente en esta Jefatura en cuyo anverso se lee: Este trabajo fué presentado en el Departamento de Cultura el día 19 de Septiembre de 1938: «Por la Ciudad rueda un grito».

VII.—Un sobre cerrado entregado por manos propias en esta Jefatura en cuyo anverso dice: Lema Cada uno su vida... «Título «La Venda». Comedia dramática en tres jornadas. Al señor Director del Departamento de Cultura del Ayuntamiento de la Habana para el concurso de obras teatrales. Dentro, tres copias del trabajo y un sobre lacrado con el nombre del autor bajo el lema.

VIII.—Un sobre cerrado que también ha sido entregado personalmente en esta Jefatura y que en su anverso dice: Contiene original y dos copias de la obra titulada «María Magdalena», así como un sobre tamaño corriente que tiene el nombre de la obra y contiene el nombre y dirección del autor. Habana, Septiembre 19 de 1938.

IX.—Un sobre abierto, contentivo de tres copias escritas a máquina, de la comedia titulada «Tempestades» acompañadas dichas copias de un sobre cerrado en cuyo anverso se lee: Departamento de Cultura.

X.—Un sobre cerrado también entregado por manos propias en este Departamento y que en su anverso escrito a mano también se lee: Para el concurso de obras teatrales al aire libre. Lema: Monte Arriba.

XI.—Un sobre cerrado entregado en esta Jefatura que dice en su anverso: Señor Director de Cultura del Ayuntamiento de la Habana. Para el concurso de obras teatrales abierto por dicha Dirección.

XII.—Un sobre cerrado remitido por Correo certificado que lleva escrito en el anverso: Señor Jefe del Departamento de Cultura, Administración Municipal, Edificio del Ayuntamiento, Oficios y Presidente Zayas, La Habana. Entrega especial 14345 Armando Hernández, Fotografía Angelo, Prado 29, antiguo, La Habana.

XIII.—Un sobre cerrado entregado personalmente en esta Jefatura en cuyo anverso se lee: Señor Jefe Departamento de Cultura, Ayuntamiento de la Habana. Contiene tres ejemplares de la obra «Lucha de Pasiones». Comedia dramática en tres actos en verso. Lema Alea Jacta Est».

XIV.—Un sobre cerrado que dice en su anverso, escrito a mano: Señor Jefe del Departamento de Cultura, Municipio de la Habana. Contiene 5 copias de la obra teatral dramática «El Sol de Mañana», de ambiente típico cubano y escrita especialmente para ser representada en el Anfiteatro Nacional y un sobre cerrado con el nombre y dirección del autor.

Y para que conste se extiende la presente acta, precisamente a las doce y un minuto pasado meridiano del día de hoy, 20 de Septiembre de 1938, que suscriben conjuntamente con el Jefe del Departamento los señores Armando Muller, José Gutiérrez, Octavio de La Suáree, Benigno Ibáñez y doctor Salvador García Agüero que se encuentran presentes en este momento en las oficinas del Departamento.»

CREE EL VATICANO QUE LA SITUACION CHECA ES AUN BASTANTE DELICADA

CIUDAD VATICANA, sept. 20. (Havas).—«La situación del conflicto checo-sudete sigue siendo amenazadora, aunque se puede esperar que el desarrollo natural de las negociaciones de Londres incitará siempre a la mayor prudencia», dice hoy el periódico «Osservatore Romano», órgano de la Santa Sede.

ARROLLADO POR UN AUTO

Víctor M. Jiménez Fernández, vecino de Rayo 311, sufrió lesiones de carácter menos grave, al ser arrollado en Rayo y Maloja por el auto 19643, que conducía Julio Alfonso, vecino de Concordia 310.

ESTUDIA LA SECRETARIA DEL TRABAJO LA COORDINACION DE TRANSPORTES MOTORIZADOS

Aceptó la fábrica de tejidos de Rancho Boyeros los salarios pedidos por sus obreros. Distribución de donativos de salud. 20,000 obreros del transporte desfilarán por Palacio el 25

Gracias a las gestiones realizadas por la Secretaría del Trabajo acaba de solucionarse el conflicto surgido a causa del lock-out establecido por la Compañía General de Tejidos situada en Rancho Boyeros.

Los obreros que trabajan en la referida fábrica textil acusaban a la empresa propietaria de haber provocado ese problema en su perjuicio, por lo que plantearon el asunto ante el Secretario del Trabajo para que se le buscara una solución. Entonces recibió instrucciones al Director General Dr. José Suárez Rivas, quién, en forma armónica, ha logrado un entendimiento entre las partes litigantes, que celebraron una reunión conjunta, con ese motivo, a la que acudieron en representación de la empresa patronal, los señores Ralph Brandcn, Edgar Baiz y Pedro Montequí, Presidente, Tesorero y Sub-Administrador, y, por los obreros, los señores Norberto Rodríguez, Angel Solar y Carlos del Amo, Presidente, Secretario y Delegado de la Asociación Gremial Textil de Rancho Boyeros.

Contra la rebaja de salarios

Explicó a los reunidos el Jefe del Negociado de Pactos y Convenios de la Secretaría del Trabajo que era firme el propósito del Secretario y del Director General del Trabajo, evitar en lo posible cualquier rebaja en los salarios, prolongándose la discusión durante algunas horas, al cabo de las cuales la clase patronal accedió a solucionar el conflicto, reanudando las labores ayer mismo, y disponiéndose a pagar a sus obreros los salarios estipulados en el antiguo convenio de trabajo cuyo cumplimiento habían solicitado los trabajadores. Esta decisión será aplicada como prueba, durante un mes, durante cuyo tiempo se comprobará cuál salario deberá fijarse, y, en caso de perjuicio para la industria, optaran por una escala flexible de salarios, de acuerdo con la producción que se realice mensualmente.

Esta solución implica para los trabajadores de esa empresa un aumento inmediato de sus salarios en un 30 y un 33 por ciento, toda vez que los obreros que devengaban un jornal semanal de 15 pesos ganarán en lo adelante 20 o 22 pesos.

Donativos a obreras o compañeras de obreros

La Junta Central de Salud y Maternidad de la Secretaría del Trabajo ha acordado extender 38 cheks de $25.00, como donativos a obreros, de la Delegación de Matanzas; 41 cheks para pagar donativos a compañeras de obreros de la Delegación de Camagüey y 21 de asistencia cultativa a obreras aseguradas, un valor de $768.00, correspondientes a la Delegación Provincial Maternidad de la Habana.

Reunión de Delegados Obreros Maternidad

Encuéntranse citados para el miércoles, a las cuatro de la tarde los integrantes de la Junta de Delegados Obreros ante la Delegación Provincial de Salud y Maternidad de la Habana.

Manifestaciones obreras

En la Dirección General del Trabajo se ha tenido conocimiento de que varias organizaciones obreras marcharán el próximo día 25 en manifestación frente al Palacio Presidencial, para dar las gracias al Coronel Laredo Brú, y al Jefe del Ejército Constitucional, por la pensión de la Ley del Peaje, cuya manifestación ha sido organizada por la Federación Obrera del Transporte, a la cual se han adherido la Federación de Trabajadores de la Habana, la Federación Obrera Marítima y otras organizaciones.

Los obreros marítimos unidos a esa manifestación pública que se verificará el día 25, también darán las gracias por haber sido sancionada la Ley del Retiro Marítimo. Luego harán algunas demandas, pidiendo la coordinación de los transportes en el país.

Se calcula en 20,000 los futuros manifestantes.

Trabajo estudia la coordinación del Transporte

La Secretaría del Trabajo está estudiando la coordinación a los obreros y empleados dedicados al transporte en las carreteras, los puertos y ferrocarriles; protección al comercio del interior, principalmente al de frutos menores; cumplimiento de la ley de ocho horas, de manera severa, para que todas las empresas la cumplan, buscando el mejoramiento de los salarios.

SANGRIENTA COLISION DE SOLDADOS Y PAISANOS EN PUNTA ARENAS, DE CHILE

SANTIAGO DE CHILE, sept. 20. (Havas).—Informes de Punta Arenas en Magallanes, dicen que ocurrió una reyerta entre soldados y civiles, con el resultado de dos muertos y varios heridos. Se ignora los orígenes del incidente. Las autoridades restablecieron el orden.

Nuestro concierto de hoy.

Nuestro concierto de esta noche está a cargo del notable y muy aplaudido tenor OSWALDO ESCOBAR, asistido por la orquesta de concierto de EL ENCANTO, bajo la dirección del maestro AMADEO ROLDAN.

8 a 9 p. m.

ESTACION: CMCD, en 630 Kc. de La Voz del Aire, S. A.

AUDICIONES TRANSRADIO CUBANA, S. A.

El Encanto

Practique la elegancia social del regalo

Sábado 24:

NUESTRA SEÑORA DE LAS MERCEDES

"El Encanto" presenta en sus distintos departamentos las más exquisitas colecciones de novedades propias para regalos a las Mercedes, cuya fiesta onomástica se celebra el sábado.

Le recomendamos muy especialmente para sus regalos de más difícil elección una visita al DEPARTAMENTO DE OBJETOS DE ARTE, repleto de finísimas novedades europeas.

PRECIOS DE GRAN CONVENIENCIA

M.E.C.D. 2016

9ª SECCION 2

TELEFONOS:
Dirección M-2856
Jefe de Redacción. M-1287
Sección de Sports. M-7912

DIARIO DE LA MARINA

TELEFONOS:
Quejas M-7911
A. Clasificados ... M-7915

9ª SECCION 2

AÑO CVI — ACOGIDO A LA FRANQUICIA POSTAL — LA HABANA, MIERCOLES, 21 DE SEPTIEMBRE DE 1938 — EL PERIODICO MAS ANTIGUO DE CUBA

MARTY, EL COMUNISTA FRANCES QUE ERA CONTRAMAESTRE DE UNO DE LOS BARCOS SUBLEVADOS EN EL MAR NEGRO, GOBIERNA HOY LA ESPAÑA MARXISTA

LA ACTUALIDAD

El enviado de Franco en el Comité Nacionalista Español

El Comité Nacionalista Español de Cuba ha dado otra prueba de su devota adhesión a los que en España combaten contra los satélites y esbirros de Moscú y defienden los principios inmutables de la civilización. Había llegado a Cuba el que había de ser aquí la más alta representación de Franco y de sus cruzados. Ya lo conocían los del Comité. Ya sabían la actuación fervientemente española con que en otro tiempo había desempeñado en este país el Consulado general de España.

Era justo rendirle los honores que merecía y los rindió plena y solemnemente en las oficinas del Comité a donde acudieron todos sus prestigiosos miembros. ¿Y qué mejor manera de honrar al enviado del Gobierno nacional que la de presentarle la menudísima y fecunda labor que había realizado en pro de los altos y nobles ideales por los cuales luchaba con heroísmo insuperable en la historia la España nueva? Y allí en la concisa y gloriosa exposición leída por el Secretario del Comité señor Juan Comellas, se evocó el día memorable y feliz en que al llamamiento de la Marquesa de Argüelles y a iniciativas del hidalgo criollo don Elicio Argüelles y del Cónsul del Estado español don Juan Adriaensens surgió un grupo decidido y denodado de hijos de Cuba y de hijos de España, para constituir aquí la retaguardia de los cruzados de Franco. ¿Y cómo olvidar el vivo fervor y la gallarda bizarría con que desde la primera sesión se alistó en sus filas el Director del DIARIO DE LA MARINA don José Ignacio Rivero?

Después la agrupación se va extendiendo y vigorizando en la Habana y en todas las filiales de la Isla con inusitada rapidez. A la cooperación del hombre se une la cooperación de la mujer que siente instintivo odio a todos los horrores, a todas las crudezas y a todas las groseras esencias del comunismo. La ilustre dama Marquesa de Tiedra dirige las huestes femeninas cuya labor va a la de las huestes masculinas un exquisito matiz de maternidad, de fina delicadeza y de gentil gracia y espiritualidad.

El Comité Nacionalista Español hizo con aquel espléndido banquete de «El Plato Unico» que muchos soldados del valeroso frente español pudiesen celebrar su Noche Buena. El Comité Nacionalista Español tornando generoso el regateo de no pocos españoles, envió sus óbolos económicos al inmenso caudal que consume la guerra. El Comité Nacionalista Español realizó sobre todo la hazaña de romper timideces, pusilanimidades e indiferencias, cuando eran muy pocos los que se atrevían a definirse.

Toda esta obra tan ungida de patriotismo y tanto más meritoria cuanto más desinteresada la apreció el ministro plenipotenciario de Franco, señor don Miguel Espinós en toda su valía en el discurso tan sencillo como sincero con que agradeció aquel cordial homenaje y cómo no ha de estar decidido a prestar al Comité Nacionalista cualquier servicio que de él dependa?

¿Cómo no ha de ser el puente que lo ponga en comunicación con el caudillo máximo de aquella España a la que con tan ahincado empeño trata de engrandecer y glorificar y cuyo triunfo final anhela tan fervientemente?

El señor Espinós sabe cuánto se aprecia y se agradece en la España Nacionalista la labor del Comité que contrasta tanto con la de los españoles vergonzantes o con la de los que hacen causa común con los rojos y los ayudan en sus funestas propagandas.

Todas las fiestas del Comité Nacionalista llevan un sello característico de cordialidad y de aristocracia espiritual y dejan un hálito de aliento y de fortaleza.

Así ocurrió de un modo especial en el homenaje al señor Espelíus.

León Ichaso.

MAS DE DOSCIENTOS MILLONES DE LITROS DE GASOLINA PARA LA ZONA ROJA, CON EL CONSENTIMIENTO DE FRANCIA

La misteriosa muerte de un joven inglés en una cárcel de los rojos ha causado gran disgusto en Londres

El alcalde de Cervére está tomando una parte muy activa en el contrabando de «voluntarios» internacionales para las brigadas que pelean al lado de los rojos. Maestros también

BARCELONA, septiembre 20. (SE). Las consignas que los marxistas infunden ahora son: «Disciplina y cordialidad».

No sabemos contra quienes va dirigida, pero parece que la Ezquerra se ha dado por aludida.

«La canalla marxista»

PERPIGNAN, septiembre 20. (SE.) Los catalanistas han dado en llamar al Gobierno Negrín «la canalla marxista».

Regresa Comorera

BARCELONA, septiembre 20. (SE.) El Consejero de Economía, Comorera, se ha restablecido repentinamente de su enfermedad, y regresó a Barcelona.

Parece que su papel va a convertirse en una cosa difícil, pues los catalanes lo acusan de traidor.

La posición de los socialistas «unificados»

BARCELONA, septiembre 20. (SE.) El partido socialista unificado de Cataluña, el partido sin masas como se le llama, ha dado un mitin para fijar la posición del partido.

En este acto hablaron Valdés y Checa.

Negrín vuelve a Zurich

BARCELONA, septiembre 20. (SE.) Ha regresado a Zurich el presidente del Comité Rojo de Barcelona, doctor Negrín.

El contrabando de voluntarios

SAN JUAN DE LUZ, septiembre 20. (SE.) — El contrabando de voluntarios en Cataluña ha aumentado considerablemente en el curso de estos últimos días «Son, más o menos, doscientos, los voluntarios que atraviesan la frontera franco-catalana para alistarse en los batallones internacionales, entre Cerbere y Port-Bou.

En este contrabando toma parte activa el alcalde de Cerbere.

También va en aumento el contrabando de combustible. Más de doscientos millones de litros de gasolina van pasados para la España roja con la autorización de las autoridades fronterizas francesas.

Llegan 60 maestros de escuela

PARIS, septiembre 20. (SE.)—«Acción Francaise» publica la noticia, que declara saber por conducto cierto de que el 10 del corriente llegaron a la Tour de Carol, procedentes de Toulouse, 60 maestros de escuela franceses, oficiales de reserva que pasaron a España para prestar servicios a las órdenes de Negrín.

Afirma además este periódico que otro crecido número de maestros de escuela, de idénticas características, están dispuestos a encaminarse a Cataluña.

El único remedio

GANDESA, septiembre 20. (SE.) Los prisioneros explican la resistencia que ofrecen sus antiguos compañeros en una lucha que vitalmente está decidida ya. No les queda otro remedio. Por estar perfectamente comprobado se sabe que los dirigentes marxistas de retaguardia han ordenado el fusilamiento de varios jefes que luchaban en el Ebro, por mostrarse partidarios de la retirada a la orilla izquierda, puesto que en esta ribera fracasada la sorpresa de los primeros instantes, e iniciada nuestra contestación, no les quedaba nada que hacer.

No lo comprenden así, o no quieren comprenderlo los capitostes marxistas, que tras de acallar las protestas con fusilamientos, han ordenado el emplazamiento de nuevas ametralladoras en la margen de allá para barrer a todo aquel que inicie un movimiento de retirada.

Estas dos derrotas de estrépito, les hará ver lo acertado de los consejos que propugnaban el abandono de la aventura del Ebro.

Un inglés muere misteriosamente en las cárceles rojas

LONDRES, septiembre 20. (SE.)—Ha causado gran consternación y suscitó muchos comentarios en Inglaterra, la noticia aquí llegada de la misteriosa muerte en una cárcel de Valencia del súbdito inglés de 28 años André Chown. El desgraciado fué arrestado en diciembre pasado en Madrid bajo la acusación de ser espía y trasladado a una cárcel de Valencia. Parece que en aquel tiempo, en un cajón de la mesa de escribir de un funcionario del Ministerio de la Guerra arrestado, se encontró una tarjeta de visita del joven, que representaba en España a una Compañía americana. Sobre este indicio y por más que el joven asegurase que él había estado una sola vez en el Ministerio de la Guerra y por negocios, fué encarcelado. La madre del joven, que vivía con el hijo en Madrid, protestó en Madrid y en Valencia. Sus conocidos se interesaron a las autoridades inglesas en Hendaya y en Londres pero ninguna protesta privada ni oficial obtuvo resultado. En el pasado marzo la señora, que se había marchado a Barcelona para obtener informaciones del hijo, fué llevada a bordo de un crucero inglés que estaba para zarpar y que la desembarcó en Francia. La señora prosiguió desde allí sus inútiles protestas, hasta que le fué anunciada la muerte del hijo.

Dr. ROSATI
DENTISTA
O-Reilly 67 — Tel. A-9422

Casas provisionales para los vecinos de Belchite

BURGOS, sept. 20. (AP).—El Auxilio Social ha construído un grupo de casas junto a las ruinas de Belchite para dar alojamiento al pueblo en tanto se llevan a cabo las obras de reconstrucción del pueblo.

Se trata de tres manzanas con capacidad, cada una, para dar alojamiento a veintiséis familias. Todas las viviendas poseen excelentes condiciones sanitarias y calefacción.

Cada manzana tiene un patio central, establos, lavadero y jardín con una fuente. Cada familia dispone de un apartamento compuesto de cocina, tres alcobas y una sala.

Después de la reconstrucción del pueblo estos edificios se destinarán a morada de la sección juvenil de la Falange.

LAS HORAS HONDAS DE ESPAÑA

EL MENSAJE DE ADHESION

—Yo no debo mezclarme en vuestra obra, —dijo el Sr. Espinós al Comité español Nacionalista—: a lo que vengo es a enaltecerla...

El Sr. Espinós viene de Burgos: trae a Cuba palabras e ideales, armonía y espíritu de Burgos. Trae, del mismo modo, fe de Burgos, para comunicársela a los hombres que se han incorporado en esta tierra a la Cruzada de España. El vió la cotidiana maravilla de la gesta formidable que puso suavemente en los caminos abrasados por el sol, la vida de aventura de mío Cid. Generaciones caducas, tocadas de temblor y timidez echaran siete llaves al sepulcro en que reposaba el héroe, y cogieran después las siete llaves y las lanzaran al mar. Fué esta generación de juventud la que acometió la empresa de rescatar las llaves, una a una, y abrir el sepulcro, luego, y ayudar a mío Cid a levantarse en resurrección ansiada, otra vez en el cinto la tizona y otra los horizontes en los ojos..

Venir, ahora, de Burgos es venir del venero de Castilla, con grandes reciedumbres en el pecho y con profundas reservas de espiritualidad entre las manos. Es haber asistido a la epopeya, cuando ya la epopeya como el Cid, estaba muerta, bajo siete llaves, sin ala de ángel ninguna que fuera una esperanza en su sepulcro. Y es haber recogido plenamente, en los ojos y en el alma, riquezas suficientes de recuerdo, y emoción, y patriotismo, para poder decir en adelante, dure la vida lo que dure ya:

—Yo soy de la Edad heroica...

Viene de pueblos heroicos, que hoy viven con pasión su Edad heroica, este enviado de Burgos. Tiene muchos recuerdos que contar y muchas emociones que exponer... Pero antes de contarlas y exponerlas aún lleno de la atmósfera de Burgos, quiso decir el mensaje de la ciudad de heroísmo, de transfiguración y de raíz, a este comité de Cuba, que sujetó sus ritmos más profundos y sus intimidades más excelsas a los pasos conquistantes que iba dando mío Cid por la llanada. A esta epopeya de la España de hoy, estirpe, se la dió Burgos, ímpetu, se lo dió el Cid, fortuna se la dió Dios... Y es le nuevo la estirpe la que impone el viejo doctrinal de caballeros en las normas de conducta, y la que aún a la patria y al Señor les prescribe ese deber:

—Primero, la gratitud..

Y el delegado de Burgos fué a cumplir un deber de gratitudes en su primera visita a esos hombres tan pródigos, tan recios tan de España y tan de Burgos, que echaron sobre sus hombros la labor de vivir todos los días para los españoles combatientes que riegan los grandes surcos en que se están sembrando las potencias de la patria de mañana, con sangre, con sudor y con espíritu... También esto es en todos un deber: un deber regar así: u deber, vivir así... Un deber el sentirse solidario de todos los grandes hechos y de todas las grandes amarguras que ayer formaron la patria, y que están repletando bravamente sus resurrecciones de hoy... Los hombres del Comité también se sienten llevados hacia una hispanidad libre y completa, por fuerzas arribadas de muy lejos, en decisiva trayectoria histórica y con profundo impulso espiritual. Aquí mismo, son España: todo lo que construyen aquí mismo, es actividad de España, y todo lo que tienen de carácter, y de vigor y de temple, son calidades de España. Su mérito mayor fué el entregarse con plenitud absoluta, en el momento en que estalló la guerra, a la causa nacional. Todo eran sombras, entonces: todo era contrario, entonces: todo parecía entonces conjurarse contra la aspiración de la Cruzada, y hubo, para decidirse, que echar los cálculos lejos, y coger en la mano en el corazón. Todos los imperativos que pudieran marcar rumbo seguro, tenían que derivar del corazón. Y sin vacilación ni incertidumbre, y sin temor ni demora, en el primer instante de la guerra, tomó rumbo el de estos hombres a meterse en la España nacional, porque sintió, porque vió, porque conoció en seguida, que esta España con ansias de ser una, de ser grande, y de ser libre, era la España de siempre.

Toda su gran labor, nació de aquí: la realizaron ellos, sin descanso, con prodigalidad y con firmeza, primeramente, por amor a España y luego, por fe en España. Saben que entrambas cosas son deber. Pero en el doctrinal de caballeros de la España nacional, manda la gratitud decir así:

—Yo no debo mezclarme en vuestra obra, sólo debo enaltecerla...!

Y eso vino a decirles a estos hombres el Delegado de Burgos, para satisfacción y para premio, en nombre de la España de mío Cid, el de la barba florida y la resurrección maravillosa.

Pedro Farías.

CARTERAS PARA COLEGIO
Prácticamente Indestructibles.
Fabricadas para durar largamente.
Grabamos en oro o en seco el nombre o las iniciales. Las hay con y sin departamentos. Tienen sitio para lápiz. Son fuertes. Modernas. Bien estudiadas para dar servicio. Modelos desde $1.00. Son un producto de
Tinata mata la garrapata. Jabón y polvo.
Para su perro, lo mejor.
La Casa del Perro .—Neptuno 10 (antes 38)

DR. MANUEL VILLAVERDE
Médico de la Clínica del Profesor Gregorio Marañón, de Madrid
Medicina General. Secreciones Internas. Consulta previo turno.
Teléfono F-3532. — Calle 17, número 11. — Vedado.
De las Universidades de Madrid y de La Habana.

¡El Nuevo Código Penal de Cuba!

EL CODIGO DE DEFENSA SOCIAL Y LA LEY DE EJECUCION DE SANCIONES Y MEDIDAS DE SEGURIDAD

por el doctor CLAUDIO J. PADRON Y HERNANDEZ, JUEZ DE INSTRUCCION DE CAMAGUEY

Obra eminentemente práctica y de absoluta necesidad para la aplicación del nuevo CODIGO DE DEFENSA SOCIAL por contener en riguroso

INDICE ALFABETICO

los delitos y las penas establecidas en él con referencia a los Artículos correspondientes; algunas de las más notables normas innovadoras del actual derecho y todas las disposiciones del Código y de las Leyes accesorias.

Para que la consulta de esta obra sea más fácil, al final de cada epígrafe se agregan las disposiciones complementarias, presentando los delitos con letra negrita para su mayor claridad, estando precedidos de un asterisco aquellos delitos que son de la incumbencia de los Juzgados Correccionales.

El CODIGO DE DEFENSA SOCIAL expuesto en forma de diccionario ha de resultar de gran utilidad para todos los profesionales y muy especialmente para los jueces, magistrados y secretarios judiciales, así como también para los estudiantes, comerciantes, industriales, obreros, etc.

Edición autorizada por Decreto Presidencial de 12 de abril de 1938.
1 tomo en 4o. de 482 páginas, rústica $4.00
La misma obra, encuadernada en media pasta 5.00
La misma obra, encuadernada en pasta 5.50

COLECCION DE LIBROS CUBANOS, VOLUMEN XL

HISTORIA DE LA ESCLAVITUD DE LA RAZA AFRICANA EN EL NUEVO MUNDO Y EN ESPECIAL EN LOS PAISES AMERICO HISPANOS

Por JOSE ANTONIO SACO

TOMO IV Y ULTIMO DE LA OBRA

Nueva edición con documentos y juicios de F. Arango y Parreño, Félix Varela, Domingo Delmonte, José de la Luz Caballero, José Silverio Jorrín, Enrique J. Varona y otros pensadores cubanos, con un prólogo de Fernando Ortiz.

El nuevo prólogo que encabeza esta edición está compuesto sobre estos temas: La esclavitud del negro como base del coloniaje hispano. Quién fué Saco. Saco y el abolicionismo. Saco y el mestizaje. Olvidada procedencia de la trata indiana en relación a la de esclavos negros. El sistemático vilipendio contra Fray Bartolomé de las Casas. La moderna bibliografía del tema tratado por Saco.

Precio de cada uno de los cuatro tomos de que se compone esta interesante obra, en rústica $1.50
Los mismos tomos, encuadernados en tela y planchas 2.00
Encuadernados en tres cuartos chagrin 2.50
Encuadernados en piel valenciana o chagrin 3.00

LA EDUCACION DE NUESTROS HIJOS

LECCIONES DE PSICO-PEDAGOGIA, por el doctor JOSE ANTONIO ENCINAS, ex Rector de la Universidad Mayor de San Marcos e ilustre conferencista en las Universidades Hispanoamericanas.

LA EDUCACION DE NUESTROS HIJOS ha sido redactada con los apuntes de las conferencias dadas en la Escuela Profesional de Señoritas de Panamá, resultando una obra indispensable de consulta para todo pedagogo, para todo padre de familia, para todo estudiante y para toda persona que se preocupa por la suerte de la humanidad futura.

1 tomo en 4o. de 265 páginas $1.50

¡¡¡LA TENEDURIA DE LIBROS AL ALCANCE DE TODOS!!

TENEDURIA DE LIBROS ANALITICA (TEORIA Y PRACTICA)

Por OLIVERIO I. LOPEZ HIDALGO

SEGUNDA EDICION, CORREGIDA Y MUY AUMENTADA

Obra eminentemente práctica para la enseñanza de la Teneduría de Libros, adaptada al castellano del CURSO AMERICANO DE CONTABILIDAD que sirve de texto en el COLLEGE OF PROFESSIONAL ACCOUNTING OF WASHINGTON, aumentada con lecciones teórico prácticas sobre: El tenedor de libros y la contabilidad; Documentos comerciales; De las cuentas en general; Cuenta de mercaderías, comisiones y con corresponsales; Apertura y cierre de los libros de comerciantes individuales, de las Sociedades Colectivas, en comandita y limitadas, corrección de errores en los libros de contabilidad y manera de encontrarlos, etc., etc.

Para que la obra resulte eminentemente práctica, al final de la misma se ha incluído una colección de modelos de toda clase de contabilidades comerciales.

Precio del ejemplar, encuadernado en tela $2.00

FORMULARIO TRIGONOMETRICO. por el Ing. A. Brondo Whitt

Recopilación de fórmulas de uso común en los cálculos trigonométricos de gran utilidad a los ingenieros, tanto en trabajos de Topografía como en Geografía, Náutica, etc., y muy principalmente para la navegación aérea, siendo estas tablas de gran utilidad para determinar el rumbo de salida, el de llegada y la distancia entre dos puntos sobre la superficie de nuestro globo terrestre. Para su más fácil comprensión, cada caso está ilustrado con un ejemplo completo.

Precio del ejemplar, en rústica $1.20

ESTUDIO DE ENDOCRINOLOGIA, por el Dr. Gregorio Marañón

En esta nueva obra del doctor Marañón están recopilados sus trabajos realizados en los últimos años en el Instituto de Patología Médica de Madrid, así como también una síntesis de sus conferencias en distintas repúblicas hispanoamericanas y todos los problemas modernos sobre Endocrinología.

1 tomo en 4o., rústica $3.00

CATALOGO DE SELLOS DE CORREOS «IVERT» PARA 1939.—El libro indispensable a todos los coleccionistas de sellos de correos, por los datos que el mismo encierra.

1 voluminoso tomo en 4o., tela $4.00

LA MODERNA POESIA — Obispo, 135. Apartado postal 605.
LIBRERIA CERVANTES — Ave. de Italia, 304. Apartado postal 1115
HABANA

LA BATALLA DEL EBRO RESULTA LA MAS SANGRIENTA Y RENIDA DE LA GUERRA CIVIL ESPAÑOLA

Doscientos mil hombres luchan en ella desde hace casi dos meses. Tres etapas de la lucha. La tenacidad y preparación de los nacionalistas, termina por aniquilar a sus enemigos

DE COMO EL AVANCE QUE UN DIA HICIERON LOS ROJOS, SORPRENDIENDO, FUE TRANSFORMADO EN SU DERROTA

ZARAGOZA, sept. 20. (Havas).—De todas las batallas de la guerra civil española, la del Ebro está resultando la más reñida y la más sangrienta. Desde hace dos meses, doscientos mil hombres luchan en la margen occidental del río, en un frente variable, que ha llegado a tener un promedio de longitud de 35 kilómetros.

Oficialmente se calcula que las bajas rojas desde las primeras operaciones hasta hoy, ascienden a treinta mil muertos y heridos. La batalla ha tenido tres fases. La primera fué el avance inicial de los rojos en la noche del 24 al 25 de julio cuando fuertes contingentes del ejército de Cataluña cruzaron por sorpresa la corriente, cerca de Fayón y Mequinenza, por el norte, y junto a Amposta, por el sur. Para ello fueron utilizados puentes de pontones neumáticos, en el paso por el norte, y barcazas de acero, con capacidad cada una para el transporte de noventa hombres, dos cañones y cuatro ametralladoras, en el sur. La división nacional que guarnecía el sector, tuvo que replegarse ante el choque. La línea cedió en varios puntos, especialmente frente a Mora del Ebro, Elit, Fayón y Mequinenza. Todo el retroceso nacionalista se realizó en orden perfecto, sacrificándose la retaguardia para dar tiempo a la llegada de refuerzos.

Las escuadrillas de bombardeo nacionales aseguraron la cobertura del movimiento, para retardar en lo que fuese posible el progreso de los rojos. Unos cien aviones de gran bombardeo y una docena de «cazas» volaron sobre la corriente, atacando los puentes y ametrallando a las columnas enemigas.

Segunda fase de la batalla

La segunda fase comenzó el 28 de julio, cuando fué contenido el avance del adversario y estabilizado el nuevo frente. Unos cincuenta mil soldados del Gobierno pasaron en tres días a la orilla derecha del Ebro, para asumir la ofensiva. El paso relativamente fácil entre Mequinenza y Benifallot había sido contenido después de varias intentonas sangrientas entre Amposta y Masdenverge, y ya a partir del 28, el progreso de los rojos quedó definitivamente detenido.

Mientras, el mando nacional concentraba en ocho días otras tantas divisiones, con una artillería considerable, organizando el abastecimiento total (víveres y municiones) de unos cien mil combatientes. Los días 3, 4 y 5 de agosto fueron de estabilización para todo el frente, así como de calma relativa, preparando durante ellos los nacionales la contraofensiva.

Tercera fase de la lucha

La tercera fase fué iniciada cuando, doce días después del avance de las unidades del Gobierno, los nacionales comenzaron a deshacer la «bolsa» formada entre Mequinenza y Fayón, rompiendo el frente enemigo por el centro, derecha, con la toma de las sierras de Magdalena y Pandos, y el centro izquierda con la ocupación de posiciones en la sierra de Caballos. Al mismo tiempo los antagonistas realizaban operaciones de distracción en los demás frentes.

Desde que la línea quedó reducida a 35 kilómetros, la lucha se hizo muy reñida, resistiendo los rojos todas las embestidas de los franquistas y contraatacando inmediatamente después de todo ataque nacional. Durante las 24 horas del día la artillería no cesaba de disparar ni la aviación de bombardear. Los hombres se agarraban a la tierra, en sus respectivas posiciones. En los intervalos de calma del cañoneo, una de las dos infanterías atacaba, mientras la otra resistía en sus blocaos. Y en el contraataque inmediato, se repetía el episodio, pero a la inversa.

Operaciones en otros frentes

Para evitar la guerra de trincheras que amenazaba en hacerse definitiva en el sector, los rojos lanzaron una ofensiva al suroeste de Teruel, para atraer hacia allí la atención nacionalista. Igualmente el generalísimo Franco preparó el 9 de agosto un ataque en Extremadura, con todo éxito. Una de las brigadas Lister fué aniquilada casi completamente. Los nacionalistas se aprovecharon de la escasez de municiones de las unidades del Gobierno para atacar con buenos resultados. Para aliviar la presión que se hacía sobre ellos en los demás frentes, los rojos atacaron con gran vigor en el sector del Segre, pero esta nueva etapa terminó el 18 de agosto. El mismo día poderosos contingentes nacionalistas perforaron el frente izquierdista en el Ebro, avanzando cuatro kilómetros, libertando a Gandesa y ocupando toda la sierra de Pandos. Después de un período de calma relativa, otro nuevo ataque nacionalista rectificó las líneas. La batalla prosigue aún hoy, muy reforzadas las dos partes, con nuevos armamentos.

SUSCRIBASE Y ANUNCIESE EN EL «DIARIO DE LA MARINA»

Tanto en el orden político como en el militar de la zona roja es Marty el que dispone y ordena a su antojo

Gómez Ulla, conocido médico que actuaba de teniente coronel fué condenado a muerte por los rojos conjuntamente con dos comandantes, tres capitanes y un teniente por querer desertar

BURGOS, septiembre 20. (SE).—Mientras el Comité revolucionario de Barcelona continúa tratando de hacer creer que defiende la libertad de España, los verdaderos directores del siniestro espectáculo —a pesar de ser extranjeros y precisamente por serlo— proveen del modo que pueden a los problemas que crean a la horda, su situación de continua derrota.

Como ordenador del caos rojo y gestor destacadísimo de aquella criminal resistencia figura el famoso Marty, el comunista francés que arranca su notoriedad de la sublevación del Mar Negro, como contramaestre que era de uno de los barcos, hoy comisario político del Komintern para las organizaciones políticas y militares de la España roja.

Marty ha traído de Francia un Estado Mayor compuesto de treinta oficiales de dicha nacionalidad. Y respaldado por el mandato que le otorgan las organizaciones de la revolución internacional, conduce la política —si política es eso— del lado de allá. La constitución del Gobierno Negrín en su fase actual se debe singularmente a la gestión de Marty. A su dictado obedecen —aparte de Negrín, claro está— Alvarez del Vayo, González Peña, Uribe... Ha sido Marty el que nombró a Jesús Hernández comisario político y el que asignó a Miaja la jefatura del Ejército de Levante, y el que le reemplazó en el del Centro con el coronel Casado, y el que en todos los frentes ata y desata. Se debe a Marty la vuelta a cargos directivos de significados anarquistas, los mismos que cayeron en desgracia cuando la hegemonía de Prieto. Por cierto que la actuación contra Prieto se lleva con el mayor silencio posible, ya que la publicidad podría estorbar a los planes en marcha.

Marty asimismo es el que ha puesto firme mano en la represión de las deserciones. Los métodos de terror aprendidos de la G. P. U. han dado a Marty el resultado de mantener la servidumbre de las bandas que en gran número se movilizan para cerrar el paso —en vano— a los soldados de Franco. La pena de muerte está a la orden del día... y de la noche.

Todo lo utiliza Marty a los efectos de su propaganda. Entre los recursos que con mayor asiduidad utiliza Marty para embaucar el ánimo de ciertas gentes, está la derogación del Estatuto del Cataluña. Con la finalidad de presentar a nuestra Causa como enemiga de los catalanes difunde en carteles y pasquines el decreto de referencia. De igual suerte interviene Marty en la condenación de la maltrecha vida financiera y económica en los rojos. La falta de energía eléctrica le ha obligado a sustituir todas las fuentes de energía por motores de aceite pesado. Va sustituyendo el personal industrial masculino por el femenino. Procura que las industrias militares trabajen a máximo rendimiento... Y en los más varios aspectos del infernal desbarajuste rojo se señala la huella roja también —por ensangrentarla el crimen— de la mano de Marty.

Marty, el comunista francés; Marty, el comisario especial del Komintern; Marty el caracterizado agente de todas las fuerzas disolventes del mundo... Anoten ese nombre y reparen en sus idas y venidas todos aquellos a quienes pretenden engañar la estúpida e inicua patraña de que los rojos defienden una Patria que siempre negaron y una República liberal que nunca ha existido.

Condenados a muerte

MADRID, septiembre 20. (SE).—

PANTALLAS A LA ORDEN
OLMO
AGUILA 133 M-8040

Cuando el conocido médico Gómez Ulla, actualmente teniente coronel médico del Ejército marxista, intentaba pasarse a la España Nacional, fué sorprendido, juntamente con tres capitanes, dos comandantes y un teniente. El fiscal pidió para los procesados la pena de muerte.

BARCELONA, septiembre 20 (SE). Ha sido condenado a muerte un teniente de la 140 brigada, que pistola en mano intentó insubordinar a sus fuerzas contra las órdenes dictadas por el Estado Mayor. Igualmente fueron condenados a muerte 15 soldados, por delito de deserción.

Descalabros de los internacionales

PERPIGNAN, septiembre 20. (SE). Noticias fidedignas comunican que en la ofensiva del Ebro intervienen las divisiones Lister, Walter, 13 y 15, que han sido reforzadas considerablemente con nuevos reclutas extranjeros.

En Tarragona están llenos todos los hospitales, siendo preciso, por el elevado número de heridos, acondicionar a este fin casas particulares.

La población de Tortosa está completamente extranjerizada, por haberse instalado en ella la base de operaciones de los altos mandos extranjeros. Para evitar disturbios, los destacados elementos anarquistas fueron enviados a otras zonas, encarcelando a aquéllos que se negaron a efectuarlo. Se ha establecido una intensa acción policíaca, que dirigen en absoluto agentes de la G. P. U., los cuales se han hecho cargo de la Dirección de Orden Público.

Los salvoconductos de esta zona de guerra tienen que llevar el control del comisariado de las brigadas internacionales, cuyo cargo ostenta André Marty. Para reforzar este frente ha llegado la brigada Garibaldi, que actualmente manda el coronel Giovani.

Niños, niñas y libros a Rusia

BARCELONA, septiembre 20. (SE). Con destino a Moscú ha sido enviada una importante remesa de libros, a fin de estrechar las relaciones con Stalin, que tanta ayuda ha prestado a los rojos españoles. Se le enviaron varios centenares de volúmenes.

También se anuncia que en fecha próxima será enviada a Leningrado otra expedición de niños y niñas de la región catalana.

MUERTOS, HERIDOS Y ENORMES DAÑOS POR UN CICLON EN LA PROVINCIA DE BUENOS AIRES

BUENOS AIRES, septiembre 20. (AP).—Elévanse a 14 muertos y 26 heridos las víctimas del ciclón que azotó en la madrugada de ayer una amplia zona al sur de la Provincia de Buenos Aires, especialmente Olavarría, donde causó importantísimos daños materiales.

DE LA GUERRA

La destrucción de las máquinas

Informaciones particulares, pero absolutamente dignas de fe, dan una nueva idea del punto extremo a que ha llegado la tiranía comunista en Cataluña. El pueblo catalán, al cual se le dijera que debía luchar por la libertad hasta la muerte, está en estos momentos sometido a la tiranía más abominable.

Sin más fin que el de poder gozar algún tiempo más de las ventajas que les proporciona un gobierno que no hubieran soñado jamás en conseguir por sus méritos propios y por los servicios prestados a la nación, los dirigentes comunistas de lo que resta de la España roja, pretenden apoderarse de las máquinas de numerosas fábricas para transformar en municiones los diversos metales que las constituyen. No obstante el concurso activo del comunismo ruso y de los marxistas de otros países, las milicias anarco-comunistas carecen de hierro y de otros metales indispensables para la fabricación de municiones.

Para conservar las escasas minas que les quedaban ya, no les ha servido hablar de victorias en los comunicados difundidos con toda profusión. Los discursos de los agitadores comunistas y los artículos de los diarios extremistas, parece que no aprovechan gran cosa para obtener las divisas que les son absolutamente necesarias. Por esta razón se encuentran hoy faltos de lo más imprescindible para continuar la guerra.

Los hombres responsables del gobierno rojo ¿se harán cargo de lo que significa la destrucción de las máquinas de sus propias industrias? Ellos, que pretenden defender la causa del proletariado, trabajan contra los obreros de modo tal, que no hay nadie que pueda imaginárselo. Aun en el supuesto de que fuesen exactas todas las absurdas leyendas del vampirismo capitalista, y todo el pretendido odio de los burgueses, cuantas acusaciones pudieran lanzarse contra el capitalista y el burgués, palidecerían ante los daños que causan conscientemente al obrero catalán, los tiranos que han usurpado su representación en Barcelona.

El hecho de transformar en una simple materia prima un costoso y complicado conjunto de máquinas en que el metal sólo tiene un valor ínfimo, puesto que su verdadero valor depende totalmente de la ingeniosidad y del trabajo manual que transforman la máquina en una obra de arte, económica y socialmente, es la cosa más absurda que se puede concebir. En hombres semejantes se concibe la idea cualquier día, de destruir un cuadro, para destilar los elementos de pintura que contiene. Pero estos tiranos que abusan de la buena fe del obrero catalán, ¿es posible que no piensen que la destrucción de las máquinas significa para él la imposibilidad de continuar trabajando?

Para excusar el incalificable acto de tiranía que implica el apoderarse de una propiedad de naturaleza tan particular como las máquinas de una fábrica o de un taller, para prolongar una guerra irremisiblemente perdida, aseguran los rojos que sólo se trata de máquinas de fábrica que no trabajan en este momento. ¿Qué idea tienen esos tiranos comunistas de lo que es la economía de un país, y de lo que representan en el conjunto continuo de la vida social, los instrumentos de trabajo? He aquí lo que dicen y lo que hacen estos hombres, de un pedantismo absoluto, que pretender poseer la más alta ciencia económica, y ser sabios en sociología por haber leído las confusas obras de Carlos Marx. Aún en la doctrina marxista, cuajada de errores, la colectividad puede tener derecho a los instrumentos de trabajo para continuar la producción en provecho de la clase obrera. Pero ningún hombre de sentido común osa sostener que los trabajadores puedan ganar cosa ninguna con la destrucción de lo que hoy y mañana debe ser elemento indispensable para la producción. La destrucción de las máquinas en las fábricas de Cataluña, hace suponer que las famosas milicias anarco-comunistas han agotado sus recursos para la guerra. Pero ella da a las veces la medida de la falta absoluta de patriotismo del comunismo, que se ha apoderado del gobierno de la que fué la república española y que vive a expensas de la clase obrera.

La Generalidad de Cataluña aprobó un decreto que permite a los dueños de fincas urbanas, administrarlas

Quedan exceptuados aquellos que hayan cooperado a la causa nacionalista o los que sean súbditos de países que hayan reconocido el régimen del Generalísimo Franco

En la Secretaría de Estado se ha recibido un informe consular en torno al cese del derecho de administración por el Gobierno izquierdista español de las fincas urbanas, propiedad de extranjeros, en España.

En efecto, el cónsul de Cuba en Tarragona, señor Baldomero Marozzi, ha comunicado a la Secretaría del Exterior, que en fecha reciente se reunió el Consejo de la Generalidad de Cataluña y aprobó un decreto que restablece a los extranjeros propietarios de fincas urbanas el derecho de administrarlas, quedando sin efecto las limitaciones establecidas por disposiciones anteriores.

En la parte dispositiva del citado decreto, se señala que «el departamento de Economía y los ayuntamientos de Cataluña, cesarán en la administración de los citados inmuebles al finalizar el tercer trimestre del año en curso.

También se hace constar en el decreto de referencia, que se exceptúan las fincas urbanas, los propietarios de las cuales sean:

Ciudadanos españoles con posterioridad al 19 de julio del año 1936, que hayan adquirido ciudadanía extranjera;

Ciudadanos extranjeros que hayan cooperado al movimiento nacionalista;

Súbditos de potencias extranjeras que, «de facto et de jure», hayan reconocido a los nacionalistas, con la exclusión de aquellos que, por motivos de orden político, no gozan de la protección de su nacionalidad.

«Los ciudadanos extranjeros a que hace referencia la presente disposición—agrega el decreto—habrán de liquidar las deudas que tengan pendientes con la Hacienda de la Generalidad, con los organismos y servicios, dependientes de ésta, o con los ayuntamientos en concepto de créditos o anticipos otorgados o por gastos realizados a su cargo en el inmueble de referencia.

«Contra las órdenes dictadas por el consejero de Economía, solamente podrá interponerse recurso de alzada ante el Consejo Ejecutivo de la Generalidad, y contra las resoluciones de éste se podrá interponer recurso contencioso administrativo».

Suprimidas las propinas en Valladolid

VALLADOLID, sept. 20. (AP).—En toda la provincia han quedado completamente suprimidas las propinas. Se dará a la dependencia diariamente el 20 por ciento de lo que vendan cada día.

VELLOS
Este horrible defecto que tanto afea la belleza femenina desaparece fácilmente hoy en forma definitiva, de la cara, brazos y piernas, por nuestro procedimiento "Diatermia Coagulación".
Cientos de señoras así lo testimonian.
Nuestro experto diplomado hace diariamente pruebas gratis sin dejar marca alguna.
Una especialidad más de la
PELUQUERIA MARTINEZ
El salón de belleza más completo de Cuba, con 16 expertos empleados.
Ciria e Hijos.—Neptuno, 409.—Tel. M-1089

M.E.C.D. 2016

HACEN RECOMENDACIONES PARA MEJORAR EL ATLETISMO FEMENINO

En su carácter de Asesor Auxiliar de Atletismo (Track Femenino),—posición de la Dirección General de Deportes que ostentó hasta su reciente y celebrada exaltación al cargo de Asesor de Atletismo Femenino—nuestro querido compañero Manolo Fernández de la Reguera rindió al Comandante Mariné un importante informe del cual vamos a extractar, una vez aprobado por la autoridad máxima de la organización, sus puntos más esenciales

En el informe se destaca el hecho de que el atletismo femenino no ha progresado mucho en los últimos tiempos y es por eso que salta a la vista la necesidad de una organización nacional. Se recomienda las celebraciones de Field day locales (en ciudades o pueblos) luego provinciales y más tarde los nacionales.

La celebración de esas primeras competencias—eventos locales— pueden hacerse buscando el interés de algunos clubs pero de manera principal organizando las competencias en las Escuelas Públicas que es un campo propicio que todavía no ha merecido la atención en cuanto a deportes se refiere. No se olvidará, en el plan general, una clasificación de juveniles, juniors y seniors a fin de ofrecerles facilidades y estímulos a todas las que comienzan.

También se destaca el hecho de que el plan a seguir por la delegación femenina por la Dirección de Deportes puede desenvolverse sin chocar con los eventos anuales que llevan a cabo los organismos. Más bien, el propósito de la Dirección en este deporte, será de más competencias y de mejores estímulos a las atletas que lo practican ya que es bien notorio que no es suficiente un solo meet anual después de largas semanas de entrenamiento rigurcso.

Los finales de los field days nacionales se sugiere que sean celebrados uno cada año en distinta capital de provincia comenzándose por la Habana.

Se recomienda así mismo la designación de coachs especializados a fin de permitir a las escolares (Escuelas Públicas o privadas que se inscriban) recibir los conocimientos necesarios. Estos coachs serán nombrados en su oportunidad

Entiendo, así mismo, la delegación de atletismo que hay algunos eventos perjudiciales y solicita la consulta de los médicos designados a fin de trazar un programa definitivo para cada categoría.

Las recomendaciones en cuanto a movilización de las Escuelas Públicas van a comenzar inmediatamente, aunque con el debido cuidado y atendiéndose a los consejos médicos.

Una vez lograda la primera movilización nacional en el atletismo femenino se intentará las competencias frente a equipos americanos del sur y se organizarán eventos nocturnos cuyos resultados han sido siempre coronados por el mejor de los éxitos.

En fecha próxima la Delegación de Atletismo ofrecerá nuevas e importantes noticias una vez perfectamente acordada la designación de entrenadores y con la consulta que ha de hacerse a las delegaciones del interior.

—PEDRO GALIANA—

Desde el Bull Pen

CURIOSIDADES:

Al Schacht, famoso comediante del base ball, acaba de retornar a New York para esperar el inicio de la Serie Mundial, donde introducirá nuevos efectos a su acto de vaudeville. Schacht realizó una larga tournée a través de todos los circuitos y se calcula que ha trabajado ante más de 492,000 espectadores, con un promedio de 11,200 por juego en Ligas clase DOBLE A, y uno de 2,100 en circuitos de menor importancia.

:::: :::: ::::

Todo el mundo admira el trabajo que realiza anualmente Paul Waner, el veterano outfielder de los Piratas. Pese a que se le conoce una afición extraordinaria a las bebidas, Paul se mantiene siempre entre los primeros bateadores de la Liga Nacional, y, pocos le superan a la defensiva. Recientemente, tras de haber bateado seis hits en un doble header con los Bees de Boston, Traynor comentaba con Casey Stengel sus asombrosas facultades, y, entonces Stengel, dijo:

«¿Podrás hacerme un favor, Pie?»

«¿Cuál?»—dijo el líder de los Piratas. A lo que Stengel respondió:

«Preguntarle a Paul la marca de bebida que bebe para poder recomendársela a mis bateadores!»

:::: :::: ::::

Si esto fuese posible en el base ball, Bill Terry escribiría a Fred Fitzsimomons en estos días, diciéndole:

«Retorna a casa... Te perdonamos y—necesitamos!»—Bill.

:::: :::: ::::

Fitzsimmons, que fué enviado por los Gigantes al Brooklyn por sus malas demostraciones, ha pitcheado este año una pelota monumental, logrando siete triunfos seguidos en sus últimas salidas. Como resultado, Fred será incluído en la lista de pitchers que irán al nuevo campo de entrenamiento de los Dodgers en 1939, y esto le ayudará a elevar a quince el número de años consecutivos que ha trabajado en el Big Show. Sólo pitchers como Waite Hoyt, Grover Alexander, Bender, Urban Faber, Teddy Lyons, Walter Johnson, Herb Pennock, Sad Sam Jones y Burleigh Grimes gozan esa distinción.

:::: :::: ::::

El New York Coliseum iniciará el mes entrante una nueva temporada «Di Luxe», presentando boxers como Tonny Canzonneri y Jack Kid Berg, a base de $1.00, $2.00 y $3.00 la entrada. Con esto, los muchachos esperan hacerle la guerra a Mike Jacobs...

:::: :::: ::::

En vista de que nadie quiere cargar este año con el pennat de la Liga Nacional, los expertos le están llamando al circuito, «La Liga de los que nadie quiere ir al clásico!»

:::: :::: ::::

Cuando un player de la Liga Americana está quemado, pasa a la Liga Nacional y batea sobre los trescientos en ese circuito. Cuando el «quemado sale de la Nacional—tiene que irse para su casa o contentarse con un contrato de Liga Menor.

:::: :::: ::::

Los Yankees le ganaron este año la serie al Cleveland, trece juegos contra ocho. Y, es curioso notar que los primeros meses del campeonato habían perdido siete de los primeros once choques efectuados.

:::: :::: ::::

Los que gustan de finales de fotografía en las carreras de caballos, deben mostrarse satisfechos con lo que está pasando en la Liga Nacional.

:::: :::: ::::

Nuestra sección de «Sportfolio» nos está permitiendo estudiar ampliamente la geografía de Cuba. Desde que la iniciamos nos han llegado cartas de todas partes de la Isla, incluyendo una serie de pueblecitos donde, francamente, jamás sospechamos que llegasen nuestros escritos...

:::: :::: ::::

Charlie Grim, ex manager de los Cubs de Chicago ha firmado contrato por tres años, —con la Columbia Broadcasting System, para comentarles diariamente las noticias de base ball.

:::: :::: ::::

La famosa tennista polaca, Jadwiga Jedrejowska, está ansiosa de retornar a su patria. «Si la guerra europea se inicia pronto, tardaría más de tres años en llegar a casa!»—dice.

:::: :::: ::::

Tratando de comprobar si es cierto que Jimmy Braddock está listo para volver nuevamente al ring, Mike Jacobs desea firmar a Max Schmeling para presentarlo con Jimmy en un bout que ha de darse en febrero, en Miami.

:::: :::: ::::

Los dos equipos de Boston celebrarán una importante serie por la supremacía de la ciudad el próximo mes de octubre, y, esto colocará frente a frente a los dos managers más populares del base ball: Casey Stengel y Joe Cronin... Esta serie, incidentalmente, servirá para medir, en un mismo duelo a la característica de cada Liga... Los Red Sox llevarán a la batalla el punch de la Liga Americana, y los Bees, el pitching de la Liga Nacional.

:::: :::: ::::

En el equipo de los Yankees están tan acostumbrados a batear, que cuando un player llega al 20 de septiembre sin haber conectado doce homeruns se considera que ha estado en un «terrible» slump toda la temporada, aun cuando sus promedios oficiales sean de 320.

:::: :::: ::::

Mickey Cochrane no sólo considera a los Yankees el mejor equipo de base ball que conoce la historia de la Liga Americana, sino que afirma que, será muy difícil que ningún otro team pueda detenerles en 1939...

:::: :::: ::::

Big Jessua Gibson, que reaparecerá este año jugando del Santa Clara, terminó el campeonato de la Liga de color con un batting average de 438, y, dice el New York Daily Mirror que si fuese blanco pudiera ser comparado con Billy Dickey, Ernie Lombardi, Gabby Harnett y los demás.

He aquí un grupo de las embarcaciones que toman parte en las competencias que se han venido celebrando en San Diego en los últimos días.

GANARON DOS GAMES LOS MEDIAS ROJAS SOBRE EL SAN LUIS

Con este par de triunfos los Red Box se aseguraron más en el segundo lugar de su Liga.

SAN LUIS, Sept. 20. (AP.)—Los Medias Rojas aumentaron su esfuerzo por capturar el segundo lugar de la contienda en la Liga Americana y alcanzaron una doble victoria hoy sobre los Browns de San Luis. Los Sox ganaron el primero, 12 por 8, y el segundo 7 por 2, habiéndose suspendido este juego por oscuridad en el octavo inning.

Anotaciones por entradas:

		C.	H.	E.
Boston	000 012 117—	12	18	1
San Luis	200 002 121—	8	15	2

Baterías: Harris, McKain, Wilson, Bagby y Desautels, por el Boston; Walkup, Cole y Harshany, por el San Luis.

Segundo juego

BOSTON

	V.	C.	H.	O.	A.	E.
Cramer, cf	5	1	2	2	0	0
Vosmik, lf	5	0	1	1	0	0
Foxx, 1b	3	1	2	9	0	0
Cronin, ss	5	1	1	4	6	0
Higgins, 3b	4	1	2	0	0	0
Chapman, rf	3	1	0	2	0	0
Doerr, 2b	3	1	1	3	5	0
Peacock, c	4	0	2	3	0	0
Heving, p	2	0	0	0	0	0
Nonnenbamp (1)	1	1	1	0	0	0
McKain, p	1	0	0	0	0	0
Totales:	36	7	12	24	11	0

(1)—Bateó por Heving en el 6o.

SAN LUIS

	V.	C.	H.	O.	A.	E.
Almada, cf	4	0	0	3	0	0
McQuinn, 1b	4	1	1	10	0	0
Mazzer, lf	3	0	1	0	0	0
Hughes (2)	1	0	1	0	0	0
Clift, 3b	4	0	0	0	2	0
Bell, rf	4	1	1	3	0	0
Kress, ss	2	0	1	1	3	0
Sullivan, c	2	0	1	6	0	0
Heffner, 2b	3	0	1	1	4	0
Johnson, p	2	0	1	0	1	1
Cox, p	0	0	0	0	0	0
B Mills (1)	1	0	0	0	0	0
Bildilli, p	0	0	0	0	0	0
Totales:	30	2	8	24	10	0

(1)—Bateó por Cox en el 7o.
(2)—Bateó por Mazzera en el 8o.

Anotación por entradas:

Boston	000 007 00—7
San Luis	000 200 00—2

Sumario:

Empujadores: Heffner, Foxx, 2; Higgins, Nonnenkamp, 2; Cramer, Vosmik, Sullivan. Two base hits: Kress, Bell, Cronin. Three base hit: Foxx. Home run: Foxx. Sacrifices: Chapman y Doerr. Double plays: Doerr a Cronin a Foxx, 2. Quedados en bases: Boston, 9; San Luis, 6. Bases por bolas: Heving, 1; Johnson, 1; Bildilli, 1. Strike outs: Heving, 3; Johnson, 2; Cox, 1; Bildilli, 1. Hits: a Heving 6 en 5 innings; a McKain, 2 en 3; a Johnson, 10 en 5 y dos tercios; a Cox, 7 en 1 y un tercio; a Bildilli, 1 en 1. Dead ball: Heving, a Sullivan. Ganó Heving. Perdió Johnson. Umpires: Kolls y Basil.

Espinacas Ealo líder al bate

	Vb.	C.	H.	Ave.
E. Ealo, F	70	19	29	.414
L. Minsal, F	72	14	29	.403
E. Pérez, U	67	12	26	.388
J. A. González, T	84	14	32	.381
G. Monje, R	74	24	28	.378
A. Valdés, H	86	18	32	.372
Ans. Fleitas, C S	42	6	15	.357
J. Estrada, C N	57	7	20	.351
R. Camiño, F	23	4	8	.348
And. Fleitas, H	84	11	29	.345
F. Sánchez, C N	67	7	23	.343
Alb. Fábregas, C S	76	17	26	.342
B. Aristondo, F	50	11	17	.340
G. Salón, Y	56	6	19	.339
A. Palencia, T	57	11	19	.333
S. Cervantes, ADC	54	10	18	.333
L. Sotto, U	42	8	14	.333
R. García, T	21	6	7	.333
L. Rodríguez, P	79	9	26	.329
J. Santa Cruz, H	52	11	17	.327
F. Ojeda, C	52	6	17	.327
T. Delgado, C S	65	7	21	.323
G. García, CAC	66	13	21	.318
R. Ortiz, H	82	19	26	.317
R. Delgado, F	38	6	12	.316
R. Vega, C N	80	18	25	.313
J. López, ADC	48	15	15	.313
B. Montalvo, Y	90	24	28	.311
A. Díaz, U	68	20	21	.308
F. Guasch, U	52	15	16	.308
T. Ruiz, Y	76	12	23	.303
C. Pérez, C S	66	9	20	.303
J. Mendizábal, ADC	30	4	9	.300
F. Plá Sánchez, T	77	16	23	.299
V. García, R	67	16	20	.299
V. Pérez, ADC	74	15	22	.297
J. Tristá, CAC	74	6	22	.297
C. Alvarez, CAC	37	4	11	.297
L. Cabrer, C	81	12	24	.296
L. Pérez, P	61	7	18	.295
F. Ballesté, F	44	11	13	.295
E. del Sol, H	65	24	19	.292
M. Mayor, P	48	5	14	.292
S. O'Hallorans, C N	55	15	16	.291
J. López, CAC	31	5	9	.290
N. Mendoza, VTC	49	8	14	.286
D. Gálvez, R	74	20	21	.284
P. Ulrich, CAC	60	4	17	.283
D. Pérez, C S	85	18	24	.282
H. López, Y	39	3	11	.282
J. Torres, C	86	11	24	.279
M. Lafuente, C	65	17	18	.277
A. Castillo, R	76	15	21	.276
M. Valdés, P	29	3	8	.276
M. Zaldívar, Y	80	12	22	.275
Ad. F. Morell, VTC	51	3	14	.275
A. Ruiz, H	73	14	20	.274
A. Riestra, ADC	63	11	17	.270
L. Salgado, C N	52	12	14	.269
R. Morales, U	64	4	17	.266
E. Estévez, C	68	7	18	.265

Dr. Laureano Prado Clark,
Secretario.

Habana, septiembre 15, 1938.

Nota: En esta compilación no están incluídos los records del último domingo.

LOS ESPECTADORES QUE QUIERAN PUEDEN SALIR A LA CANCHA DEL HIPPODROME A ENSAYAR LA CESTA

Se hace una propaganda efectiva a precio de oro por el Jai Alai en New York. Pero la mejor, ideada por un miembro de la Empresa, no cuesta un sólo centavo

NEW YORK, septiembre 19. (Vía alas de plata.)—En New York se pagan las propagandas efectivas a precio de oro... Sin embargo, la más efectiva propaganda que tiene el frontón del Hippodrome, no cuesta un solo centavo. Fué ideada por uno de los miembros de la empresa organizadora de la temporada de cesta; y ya difícilmente se prescindirá del sistema, aunque haya jai-alai en la Metrópoli para largo rato, que seguramente sucederá así. Consiste esta propaganda en invitar todas las noches a que salgan a la cancha aquellos espectadores, o espectadoras, que crean que es fácil tirar la pelota con la cesta. En realidad, el que ve jugar pelota vasca por primera vez, piensa que no tiene importancia despedir la esfera con el jabuco de mimbre; y esa creencia en una plaza como esta, le restaba importancia al sport.

La primera noche que se hizo la invitación desde el micrófono, fueron al cuarto de los jugadores más de veinte espectadores, hombres todos y todos jóvenes. En presencia del público se ayudó a cada espontáneo a atar la cesta; y se le condujo hasta el centro del asfalto. No pueden darse escenas más divertidas. Algunos intentaron sin guía, sacar, corriendo y picando la pelota contra el suelo, para dispararla como una bala. Otros querían tirar con tanto cuidados que al hacer el movimiento de expulsión con el brazo, ya no tenían la bola en el vientre del canasto; y no se habían dado cuenta, asombrándose de que no saliera, luego de intentos repetidos. Pero ninguno más cómico que un jovencito de unas doscientas libras de peso y pelo color azafrán. Se quitó la chaqueta, se enrolló las mangas de la camisa y se fué derecho frente al cuadro diez. Allí pidió que le amarraran la cesta. Agarró la pelota y la estuvo observando largo rato. La depositó cuidadosamente en el fondo del canasto y ¿sabé's lo que pretendía el angelito?... Pues hacer lo que hacen los pelotaris en los ensayos. Tirar la bola al paredón de atrás, para rebotear. Junto al rebote había un grupo de curiosos que en el acto se dió a la fuga. El joven se puso nervioso y echó a correr detrás de la bola, que salió rodando y cada vez que fallaba en el intento de meterla en la cesta, eran más fuertes los gritos y las carcajadas. Pidió luego que le dejaran poner el mimbre en la mano izquierda y tanto machacó el cristiano, hasta que pudo, con la derecha, de abajo, llevar una pelota al frontis...

El campeón nacional amateur de golf figuró entre los espontáneos del sábado por la noche. Desistió, luego de meter tres pelotas en la red protectora. También salió a la cancha una muchacha, a quien Mr. Berenson obsequió con una cesta, para que siguiera practicando en la sala de su casa.

Hoy Guillermo jugó contra un trío, reapareciendo Pistón en el mismo programa, en una quiniela dupla, que se llevaron él y Gainza. Mir les puso a Ferrer y a Guillermo un tresillo fuerte: Ugalde delante, Guernica en el medio y Echarri en el rincón. Fué una contienda muy peloteada, hasta el empate a 18. Un saque de Ugalde que dió mal bote, dió al trío el tanto 19 y el veinte, el último, lo perdió Ferrer. El Viboreño restó saque de revés y cuando fué a virarse para rematar de dos paredes, buscando la trágica, le saltó la pelota. Todos jugaron muy bien. Guillermo está en una forma, que no pierde una. El botecorrido de revés, saltando, lo domina con precisión de reloj y todo su ataque lo dirige como una bala, a poca elevación de la chapa. Del trío, el mejor fué Ugalde, que resistió sin parpadear toda la candela de Guillermo. Está jugando mucho el guajiro de «La Lisa».

Gainza, al devolver un rebote, se lesionó la cara, teniendo que suspender el primer partido. No ha sido pelotazo grave, pero tendrá que estar algunos días fuera de la cancha.

Se mantienen fuertes las entradas en el Hippodrome; y ya se están haciendo los preparativos para prolongar la temporada a través de todo el invierno. Berenson pretende que los pelotaris alternen en New York y en Miami. Se habla también de reforzar el cuadro con pelotaris que saquen juego en frontones pequeños.

SECADES

Nuevos juegos de basket ball se ofrecen esta noche, de gratis, en el Vedado

Esta noche habrá nuevos encuentros de basketball en el floor del Vedado Tennis Club, para cerrar la primera semana del campeonato interno de la sociedad. Jugarán los juniors con el team de la Piña en el primer turno y los juveniles contra los seniors y el basketball que se juega excelente—como ha sucedido siempre en la Unión—se espera que mucho público invada desde temprano el piso de los Marqueses.

Los seniors concederán 25 puntos de ventaja a los juveniles, y esto, según Aquilino Entrialgo, puede costarle caro a los ases.

El Titán Thompson, golfista afamado en Estados Unidos

Se le recuerda con motivo de una singular apuesta. Aún se cometen proezas. Pero, la Policía no aprecia el talento deportivo del Titán. Detalles interesantes hasta ahora no publicados

Por JOHN LARDNER

NUEVA YORK, septimbre de 1938 —A «Titanic» Thompson, el más afamado de los jugadores de golf norteamericano, y el más misterioso también, sin exceptuar a John Montavue, el amibo de los «astros» de Holiywood, se le debe haber hecho la boca agua en estos días, si lee los periódicos.

Resulta que un corredor de bolsa de Chicago, llamado J. Smith Ferebee, apostó dos mil quinientos dólares en efectivo, y una propiedad rural de su pertenencia, a que podía jugar 144 agujeros, con un promedio de 95 golpes por cada vuelta de 18 hoyos, todo ello en un sólo día. Esta es la clase de apuesta que hacía invariablemente las delicias de Titanic Thompson, por más que no sabríamos decir en estos momentos por qué lado apostaría. Titanic es un hombre concienzudo, que sólo resuelve algo después de haberlo meditado con detenimiento. En el caso que nos ocupa, «Titanic» habría necesitado unos diez segundos para estudiar la cancha, el adversario, y el diámetro aparente del rollo de billetes contenido en el bolsillo de dicho adversario.

Mr. Thompson, si hemos de decirlo para ilustración de nuestros lectores, es un personaje con bastante trastienda, que reside comunmente en la ciudad de Kansas City, y que acostumbraba a jugar al «poker» con Rothstein, en un hotel de Nueva York, la noche nunca bien llorada, en que este alto exponente de los pares dobles, y la escalera real dejó de existir, quizás a consecuencia de que cierto proyectil de pistola fuera a incrustársele en el bulbo raquídeo.

Titanic Thompson jugaba al «poker», con el sólo objeto de demostrar a los incrédulos, que un deportista al aire libre, puede también descollar en los deportes bajo techo. Titanic, ha sido siempre, fundamentalmente, un hombre de puertas afuera; quizás lo sea todavía, por más que la policía de varias ciudades norteamericanas haya tratado de hacerle cambiar de categoría. Si exceptuamos a la lluvia, nada hay como los guardias que le hagan a uno vivir a puertas cerradas.

Gran golfo, gran golfista

El deporte favorito de Titanic Thompson, era el golf. Hasta el momento desdichado en que los aguaciles y corchetes comenzaron a darle caza, mister Thompson vivía repaladamente con lo que les ganaba a los golfistas ricos y tontos de Nueva York y los lugares de veraneo.

La calidad del juego de Thompson estaba a la altura que él se proponía, según lo exigiera la ocasión. Los aficionados con dinero, viendo la torpeza que demostraba Titanic en sus tiros de práctica, y luego de ser informados, estaban dispuestos a apostar cualquier suma, se disputaban la fácil presa. Además, mister Thompson era zurdo, lo que le hacía desmerecer aún más ante los ojos de sus desprevenidos rivales.

Bill Duffy, que en un tiempo fué «manager» de Primo Carnera, el hombre montaña del boxeo, recuerda el día en que el Titanic ganó una apuesta de 5,000 dólares (esta suma entre los profesionales del juego, se denomina en la Unión, «cuarto y comida para dos semanas»). La víctima fué un fornido golfista que podía lanzar la pelota a un kilómetro de distancia. La propuesta de mister Thompson contenía tres cláusulas:

(a) su adversario debía efectuar cinco tiros por cada hoyo, y elegir el mejor de ellos:

(b) mister Thompson podía efectuar un tiro por cada hoyo:

(c) el ganador se quedaría con el dinero, y el perdedor no cobraría nada.

Un golfista previsor

El fornido golfista, creyó inmediatamente que esto era pan comido. Con cinco tiros por hoyo. Y a 250 metros por tiro, ¿quién le ganaría? El aficionado tuvo razón... hasta el undécimo hoyo. Llegado a ese punto, su fatiga era tal que a duras penas podía levantar los brazos.

—No podría haber levantado ni un telegrama de cinco palabras—decía mister Duffy con gran satisfacción. (Tenía un porcentaje de la apuesta). El buen hombre estaba perdido. Titanic le ganó como quiso.

Titanic Thompson, era—y sin duda lo es aún, aunque sus compinches no le han visto desde hace tiempo, y se pierden en conjeturas con respecto a su paradero—un hombre muy cuidadoso en lo referente a tomar cuanta medida fuera necesaria para ganar sus apuestas. Se recuerda el día en que Titanic infestaba con su presencia los alrededores de Kansas City, y había visto un letrero que decía: «Distancia a Kansas City, 10 millas». Titanic y un amigo lo habían visto una o dos veces pasando por allí en automóvil.

Una tarde, pasando otra vez por frente al letrero, Titanic dijo con un tono de indiferencia, y mirando hacia el frente: Te apuesto 500 dólares que llegamos a la ciudad en siete minutos.

El amigo hizo un cálculo mental: diez millas en siete minutos requieren una velocidad de más de ciento cuarenta kilómetros por hora, cosa imposible en una carretera como esa y en el automóvil que manejaba Thompson.

Aceptado—respondioó—Cosa que no debía de haber dicho, porque Titanic Thompson había tomado la elemental precaución, la noche anterior, de trasladar el letrero a seis millas más cerca de la ciudad.

Sus amigos extrañan mucho a Titanic Thompson en Nueva York. Todos ellos manifiestan que es una lástima que la policía no quiera ver la belleza que está latente en el alma de Titanic.

(Derechos reservados al DIARIO DE LA MARINA, por North American Newspaper Alliance).

FAVORECEN TODAS LAS SUSPENSIONES A LOS PIRATAS

Si continúan cancelándose y suspendiéndose juegos los Bucaneros ganarán sin jugar

NEW YORK, septiembre 20. (AP) —Los Piratas de Pittsburgh se encuentran otra vez entre la espada y la pared con motivo de la lluvia que ha caído en estos días en New York. En vista de la suspensión de los encuentros, los Bucaneros tendrán que jugar dobles headers mañana y el jueves.

Harold Pie Traynor, manager Pirata, encontrará consuelo en el hecho de que los Cubs de Chicago, que ocupan el segundo lugar, a tres juegos y medio, pasarán por la misma experiencia. Tienen que enfrentarse con los Phillies —que son muy peligrosos en estos días— en dos días en condiciones similares.

Los Reds de Cincinnati y los Giants se enfrentarán en un doble header mañana. Los Reds están a cinco juegos del Pittsburgh y los Gigantes a seis y medio.

Si continúa lloviendo, los matches anunciados continuarán cancelándose, y para que pudieran celebrarse tendrían que recibir el asentimiento de todos los contendientes, pero se checará con la dificultad de que el Pittsburgh no dará su voto a favor, en vista de que todas las suspensiones y sus cancelaciones les favorecen.

El estado es:

	G.	P.	Ave.
Pittsburgh	81	57	.587
Chicago	78	61	.561
Cincinnati	76	62	.551
New York	75	64	.540

Los Cubs están a tres juegos y medio y les faltan 13 desafíos por celebrar. Los Piratas tienen que jugar todavía 14. Los Reds de Cincinnati tienen 13, y están a cinco juegos, y los Giants están a 6 y medio y tienen que jugar 13.

DE AJEDREZ

La mayoría de los miembros de la directiva, con un voto en contra, del Club de Ajedrez de la Habana, después de prolongados y serenos cambios de impresiones, acordó retirarse de la Federación Cubana de Ajedrez, en memorable junta celebrada la semana pasada (14 de septiembre).

No obstante la extraordinaria importancia que tiene el acuerdo, nos abstendremos por el momento, de comentarlo; a pesar de que la opinión general estima que fué una medida indispensable para la buena causa y marcha del ajedrez.

Extraordinaria importancia revestirá para el ajedrez cubano el «radiomitin» que celebrará el próximo sábado veinticuatro de septiembre la Federación Nacional de Ajedrez de Cuba, de doce y media a una, y media de la tarde, en los **sesenta minutos de sports** que tan admirablemente dirige nuestro querido compañero Manolo de la Reguera.

Y decimos que revestirá extraordinaria importancia, porque por primera vez, desde su fundación, la Federación Nacional de Ajedrez hablará a todos los ajedrecistas de Cuba, con serenidad y energía, sobre la palpitante actualidad ajedrecística.

Además, con la convicción de una autoridad indiscutible, expondrá la Federación Nacional de Ajedrez de Cuba las causas de su fundación, su desarrollo y finalidad.

La Federación Nacional de Ajedrez ruega a todos los ajedrecistas de Cuba, sintonicen los «Sesenta Minutos de Sports» que radia nuestro Manolo de la Reguera, de doce y media a una y media de la tarde, desde la CMBF (770 Kilociclos), Prado 53 moderno, Edificio Packard, el próximo sábado veinticuatro de septiembre.

HILARIO FRANQUIZ ES EL NUEVO PUBLICITY-MAN DE LA LIGA DE PROFESIONALES

Hilario Fránquiz, competentísimo compañero y una de las figuras más destacadas del sector deportivo, acaba de ser nombrado jefe del departamento de publicidad de la Liga General de baseball profesional lo que, a juicio nuestro, constituye un acierto del presidente del circuito, doctor Portocarrero.

Hilario lleva consagrada casi una existencia al deporte, ha hecho mucho por darle prestigio y engrandecerlo y ha de ayudar con su experiencia, que es enorme, al éxito de la próxima temporada de pelota.

Felicitamos al compañero y a la Liga Profesional por tan merecida designación. Se ha hecho justicia.

MANUEL SANCHEZ, EN LA SEGUNDA PELEA ESTELAR DEL PROGRAMA DE LOS AMATEURS DE GUANTES DE ORO

Sánchez es el representante de la Ruta 2, de los Omnibus, que dió tan brillante pelea recientemente con Mario Díaz. El programa del domingo también lo tiene Pincho terminado ya

Por «PETER»

En el programa de boxeo amateur de 27 de agosto, uno de los encuentros de más coloridos, fué el de Manuel Sánchez, representante de la Ruta 2 de los Omnibus Aliados, contra Mario Díaz Fué una pelea que por momentos, pareció que iba a terminar mal. Ambos muchachos cuentan con una gran «hinchada», una claque numerosa, y colocada ambas en los extremos de la grada, daban la sensación que iban a terminar mal. Porque la pelea, además, fué dura, reñida. Aquel encuentro lo ganó por fin Sánchez. Y ese mismo boxeador que tanta emoción brindó en aquella pelea, es el que ha puesto Luis Felipe Gutiérrez en la segunda pelea a cinco rounds del gran programa del próximo sábado en el ring de la Arena Cerveza Cristal. Manuel Sánchez peleará contra Pastor González, un atleta libre que pega muy duro.

Ayer anticipamos que Pincho iba a poner tres peleas de a cinco rounds en cada uno de los programas del sábado y domingo próximos. Y hoy hemos visto confirmado el dicho. Once peleas el sábado. Ocho de tres episodios, y el resto de cinco rounds. Una de ellas, ya hemos dicho entre quienes, y la final, entre Pedrito Martínez y Bertico Ramos, el primero de la Academia y el segundo de la Juventud Deportiva de Príncipe.

Sábado día 24

Primera pelea a tres rounds, 95 libras: Rolando Yánez, (A.N.B.) vs. Baby Yánez, (A.N.B.)

Segunda pelea a tres rounds, 105 libras: Humberto Sierra (libre) vs. Miguel Albo, (A. N.B.)

Tercera pelea a tres rounds, 135 libras: José A. Menéndez (Centro Gallego) vs. Félix García-, (A.N.B.)

Cuarta pelea a tres rounds, 105 libras: Mario Tirador (A.N.B.) vs. Arcadio Valdés (A.N.B.)

Quinta pelea a tres rounds 112 libras: Silvio Martínez, (A.N.B.) vs. Roberto Sánchez (A.N.B.)

Sexta pelea a tres rounds, 80 libras: Kid Bombom (A. N. B.) vs Juanito Albo (A.N.B.)

Séptima pelea a 3 rounds 160 libras: Pedro Sáenz, (A.N. B) vs Andrés Domínguez (Marianao Social).

Octava pelea 3 rounds 90 libras: Horacio Lot, (A.N.B) vs. Prudencio González, (A.N.B).

Primer star bout a 5 rounds 118 libras: Antonio Rivera, (A. N.B.) vs Roberto Ferrer, (A.N.B.)

Segundo star bout, a 5 rounds 135 libras, Pastor González (libre) vs. Manuel Sánchez (Omnibus Aliados, Ruta2)

Star bout final a 5 rounds 118 libras: Pedrito Martínez, (A. N.B) vs Bertico Ramos, (Juventud D. del Príncipe)

Pedrito Martínez venció en su última salida a Juan G. Martínez por puntos. Está en muy buena forma, pero su rival de ahora no es tan fácil como el anterior.

YA ESTAN ADMITIENDO PETICIONES DE TICKETS LOS NEW YORK YANKEES

NEW YORK, septiembre 20. (A. P).—La venta de tickets para los juegos de la serie mundial que se celebrarán en los terrenos del Yankee Stadium ha sido bastante efectiva en estos días.

Como se sabe, habrá más de 70,029 asientos disponibles, de los cuales, unos 42,000 son asientos reservados que se venden en blocks para los tres juegos. Cada block cuesta 16.50.

Los días de juego se pondrán a la venta 28,000 asientos no reservados, 14,000 en la parte alta de los stands, y 14,000 en el sol. Si el Stadium se llena por completo, entonces serán admitidos 5,000 fanáticos, con entrada general a $3.30 la entrada.

Se espera que cada juego del Stadium alcasce una recaudación de $300,000. Y esto rompería el record de 240,591 pesos impuesto en uno de los encuentros de la serie Yankee-Giants de 1936, cuando 66,669 fanáticos presenciaron el encuentro.

Las peticiones de tickets para los matches de Yankee Stadium deben hacerse a la oficina de New York, el 55 West 42nd Street, New York City.

Sorteos Benéficos

FIJO

60

CORRIDOS

72 - 10

SARMIENTO Y CUBOTA EN DIFICIL PARTIDO ESTA NOCHE EN EL GRAN PROGRAMA DEL F. HABANA MADRID

Sus contrarios serán Pascau y Gayarre. Montes Menor en el segundo con Trecet de compañero y frente a Federico y Aníbal. Reñido match esta noche en la popular Bombonera

Un magnífico programa se ofrece esta noche a los fanáticos que visitan noche tras noche la Bombonera de Belascoaín y Sitios. Recalde y Montes en el primero tendrán batalla fuerte frente a Salvador y Buendía. El Guajiro resultará un compañero ideal para el delantero blancos y Julio será un valladar inexpugnable en los cuadros graves.

En el segundo y tercer turno habrá puros estelares. Montes menor saldrá en el intermedio a luchar contra Federico y Aníbal nada menos. El Guajiro tendrá que utilizar todos sus recursos para poder salir airoso pero contará con la cooperación entusiasta y decidida de Trecet, que es un pelotari de cuerpo entero y que está jugando muchísimo.

Otro estelar para finalizar, con Pascau frente a Sarmiento y Gayarre contra Cubota. Match de grandes emociones, puesto que los cuatro se encuentran en admirable forma y el partido está bien equilibrado de fuerzas.

HABANA MADRID

Programa de la función de esta noche que comenzará a las 8:30

PRIMER PARTIDO a 25 tantos. Recalde y Montes, blancos, contra Salvador y Buendía, azules. A sacar ambos del cuadro 14 y medio.

PRIMERA QUINIELA a 6 tantos. Recalde, Salvador, Buendía, Aníbal y Montes.

SEGUNDO PARTIDO a 30 tantos. Montes menor y Trecet, blancos, contra Federico y Aníbal, azules. A sacar ambos del cuadro 14 y medio.

SEGUNDA QUINIELA a 6 tantos. Trecet, Federico, Pascau, Gayarre, Sarmiento y Cubota.

TERCER PARTIDO a 30 tantos. Pascau y Gayarre, blancos, contra Sarmiento y Cubota, azules. A sacar ambos del cuadro 14 y medio.

RESULTADO DE LA FUNCION DE ANOCHE

Primer Partido

	Tantos
Recalde y Remetería, blancos	20
Torres e Ibarlucea, azules	25

Ganador: AZULES.
Primera Quiniela:
Ganador: MONTES.

Segundo Partido

	Tantos
Sarmiento y Montes, blancos	22
Constante y Trecet, azules	30

Ganador: AZULES.
Segunda Quiniela:
Ganador: PEDRITO.

Tercer Partido

	Tantos
Salvador y Cubota, blancos	18
Pedrito y Uria, ules	30

Ganador: AZULES.

IRAN LOS TELEFONISTAS AL CAMPEONATO JUNIOR DE BASKT DE LA UNION

Los Telefonistas enviarán representación al campeonato junior de basket ball que se aproxima.

Aun cuando existía en el club cierta corriente en contra de los deportes, que son precisamente los que le han dado vida y prestigio al club «Teléfonos» en el campo deportivo, la razón se impuso y en una reunión celebrada ayer tarde se acordó enviar representación al campeonato junior de basket que convocará la Unión Atlética de Amateurs, para fines del mes de Noviembre.

Los telefonistas no tienen team para los novicios, pero, en el junior prometen dar mucho que hacer.

Se harán esfuerzos, también, por enviar representación al campeonato femenino, y se cree que Antonio Palencia, veterano torpedero, será nombrado manager del team de baseball para 1939

SPORTFOLIO

PREGUNTAS:

1.—Quién es el mejor pelotero del club Hershey? A quién prefiere usted entre el loco Ruiz y Quilla Valdés? Cuántos son los pitchers amateurs y profesionales que han dejado a sus oponentes sin hits, ni carreras?—(Habana).

2.—Dónde podré conseguir la historia de Babe Ruth? Quién es mejor pitcher: Derringer o Ruffin? Cree usted que Ambers podrá recuperar la corona que perdió con Armstrong? (Matanzas).

3.—Cómo podré conseguir tickets para ver los juegos de la próxima serie mundial? Cuál es el itinerario más fácil y barato para llegar a New York?

4.—Existe algún contrario fuerte para Joe Louis? Quién ha sido mejor manager Mc Graw o Connie Mack? A quién prefiere entre Charley Gehringer o Rogers Honrsby? Y entre Mickey Cochrane y Gabby Hartnett? (Central Francisco).

RESPUESTAS:

1.—Quilla Valdés es, en nuestra opinión, el mejor player del Hershey, pero, entendemos que Natilla Jiménez ha sido, este año, el más útil del club. Nos quedamos con Quilla antes del Loco Ruiz. No hay records oficiales sobre los matches de cero hits, cero-carreras, que se han pitcheado en Cuba por amateurs y profesionales.

2.—La historia de Babe Ruth se publicó hace muchos años en DIARIO DE LA MARINA. — Creemos que fué en 1928. En Cuba no hay libros sobre eso. Ruffing tiene mejor record que Derringer este año. Ambors pudiera recuperar su faja light en 1939

3.—Para conseguir informes y tockets relacionados con la serie mundial escríbale directamente a Luís González Moré, que es quien organiza anualmente esas excursiones al número 619 calle 23, Vedado, Habana.

4.—No hay actualmente un contrario fuerte para Joe Louis en todo el boxeo. Preferimos la escuela de McGraw sobre la de Connie Mack. Honrsby fué superior, en conjunto, a Gehringer. Cochrane sobre Harnett.

Lea Siempre SPORTFOLIO. Envíe todas sus preguntas a Pedro Galiana, DIARIO DE LA MARINA, Habana.

M.E.C.D. 2016

AUNT CAROL Y BEAUTIFUL GEAN HAN PRODUCIDO YA MAS DE SU PRECIO

Aunque la mayoría de los ejemplares que han ganado con frecuencia en nuestro hipódromo durante el mitin actual son ejemplares de precio superior a quinientos pesos, son varios los más modestos que han logrado pasar victoriasamente por la varilla bastante amenudo.

Atcines es uno de ellos. El hijo de Paicines sigue figurando en reclamables por doscientos y ha triunfado en cinco ocasiones, demostración de que realmente vale bastante más que el precio por el que es pasado usualmente en las justas en que participa.

La misma Aunt Carol fué pasada por 300 pesos en su última salida a la pista el domingo pasado y la yegua de Posada no sólo ha ganado cinco carreras sino cerca de mil pesos en el curso del mitin actual. Hace algo más de un año, la hija de Peanuts corría por ciento cincuenta pesos, lo que quiere decir que su valor ha aumentado mucho y que acercándose el mitin invernal seguirá subiendo de valor si mantiene la forma excelente que ha mostrado en la temporada actual, siendo seguro que se beneficie por el descanso que gozará cuando termine la jornada actual de la Compañía Operadora de Oriental Park, hasta que se inicie el mitin que dirigirá Mr. Levey.

OTROS MODESTOS GANADORES

Beautiful Gean es otro de los ganadores frecuentes de bajo precio. La yegua de Bacher pasa usualmente por 30 pesos y figura en el grupo de ganadores de cinco carreras en la temporada, con muchísimos lugares secundarios que muestran lo bien que ha trabajado hasta ahora.

Cherry Point misma llegó hasta estar «hecha tierra» y ha resurgido para imponer su clase y sus condiciones de yegua de velocidad y coraje y entre el grupo más modesto figura Fair Brand, ganador de cuatro, al que su dueño lo denomina pomposamente «War Admiral», aunque él pronuncia mal este nombre. El hijo de Fair Gain ha rendido gran labor para el Guanamaquilla Stable que cuenta en la descansada Sistova uno de los mejores pur sangs actualmente alojados en nuestro track.

JUNE BOURBON

Esta modesta yegua, que está corriendo ahora por 300 pesos figura en la lista poco extensa de ganadores de seis carreras. Buena en track seco y excelente en fango, puntera y corajuda, es de los pur sangs que no llaman mucho la atención y sin embargo siempre presenta batalla recia.

La circunstancia de haber ganado seis veces es una demostración de sus buenas condiciones y su agrado por la pista blanda aumenta su valor, por que es ejemplar que sirve lo mismo en el track normal que en el alterado.

OMAR JONES

Omar Jones fué adquirido por una cantidad irrisoria al finalizar el mitin hípico invernal último y también figura en el grupo de ganadores de seis, con varios lugares secundarios, que lo convirtieron en una de las gangas más grandes que se han gozado en Oriental Park en los últimos años.

Miss Aevos debe ser mencionada también en el grupo de modestos ganapanes que han gozado de gran éxito este verano y asimismo en este grupo Owitch, Outbreak, Swanky, Miss, Step Aside, Sun Vestal y el impepinable Wild Money.

La mayoría de los pur sangs que han trabajado en el mitin actual han cumplido como buenos, apesar de que no todos están en buenas condiciones físicas y que muchos de ellos no pueden ser catalogados entre la juventud de Oriental Park.

SPORTS DIARIO DE LA MARINA SPORTS
AÑO CVI — LA HABANA, MIERCOLES, 21 DE SEPTIEMBRE DE 1938 — PAGINA QUINCE

TOPICOS FUTBOLISTICOS

—El próximo domingo se juega en el Stadium La Tropical.
—Debutará en la Juventud un equipier de la Argentina.
—Los asturianos no quieren quedar en el último lugar.

Vamos a entrar en la octava y última vuelta del Campeonato Regional de 1938. Y aunque ya los lugares parecen estar decididos, es decir, el primero para los Alacranes del Deportivo Centro Gallego; el segundo, para los Leones del Iberia Foot Ball Club; el tercero para los Tigres del Deportivo Hispano América, y el cuarto para los Toros de la Juventud Asturiana. No por esto todos los equipos, o mejor dicho, los dirigentes de los cuadros, se han dormido en los laureles (esto es un decir).

Precisamente el equipo que está en el último lugar parece que se dispone en esta última vuelta a hacer un tour de force con la intención de dejar el farol rojo. Que es lo que dice el Presidente, señor Jesús Lacera: «El team que tantos triunfos ha conquistado, el conjunto que tiene tantas victorias internacionales, el mismo que ha sido siempre en todos los campeonatos uno de los primeros, no debe ser ahora uno de los últimos». Y aun cuando nada les extrañaría quedar en el puesto que en la actualidad tienen, porque las sorpresas del deporte son muchas, quieren hacer como dirigentes del equipo todo lo humanamente posible por evitarlo. De esta manera, el día de mañana habrá que achacarlo exclusivamente a la poca suerte de los jugadores, y nunca al hecho de que los señores de la Directiva desatendieron el equipo.

El domingo se jugará el primer programa de la última vuelta del Campeonato en el gran stadium Cerveza Tropical. Toca jugar a la Juventud Asturiana con el Deportivo Centro Gallego. Y como ya saben nuestros lectores, los asturianos este año no han podido coger los mangos bajitos como en otros campeonatos con sus primos hermanos. Este año de 1938 ha sido malo para los astures. En esta ocasión los gallegos se desquitaron de las palizas de otras temporadas. Pero como es natural, los asturianos arden ya en deseos de desquitarse. Por eso es que cada vez que llega un match de Juventud-Centro Gallego, la Directiva haga algo extraordinario para buscar una reacción en el team.

Y lo de ahora parece que es algo extraordinario. Nos anuncia nada menos que el debut de José Valdivia, un equipier que estaba seleccionado para jugar con el «Velez Sarsfield», de la Argentina, en su tournée por Europa, pero que por dificultades de última hora en los documentos, no pudo embarcar. Datos éstos que nos ofrece el señor Cotarelo, pues nosotros nada hemos podido comprobar por nuestra cuenta.

De manera que teniendo en cuenta este detalle, no habrá que alabar mucho al nuevo futbolista de la Juventud Asturiana. Ya nuestra afición conoce los puntos que calza el conjunto del Velez Sarsfield, y cualquiera equipier que sea designado para jugar en uno de sus puestos, tiene que ser un jugador destacado, una estrella.

En la nota oficial que nos envía la Juventud Asturiana nos dice que el equipier Valdivia embarcó el día 19 en Cristóbal, República de Panamá, con rumbo a esta capital, en el vapor «Veragua», de la Flota Blanca, y se espera que llegue a ésta el jueves 22, a las nueve de la mañana. Y para que no haya duda sobre el asunto nos envían copia del cable trasmitido por la Flota Blanca a la sucursal de Cristóbal, que dice así:

«UNIFRUITCO. Cristóbal, C. Z.—Sírvanse expedir pasaje de cubierta para el señor José Valdivia en el vapor «Veragua», de Cristóbal para la Habana, en septiembre 19. Importe pasaje cobrado aquí. Desembarque garantizado».

Desde luego que este refuerzo de última hora de los astures, a los gallegos no les va a quitar el sueño. De esto estamos seguros. Tan repetidamente les han ganado este año los Alacranes a los Toros, que la presencia de un argentino en sus filas nos parece que no bastará para hacer cambiar la decoración de las escenas anteriores. Pero suponiendo que sí. Que se logre el milagro. Que triunfen los asturianos. ¿A estas alturas qué daño les hacen a los gallegos, que ya son campeones?

Los que no estarán muy tranquilos son los del Hispano. A la gente del Lucero sí que no les habrá gustado mucho este nuevo refuerzo. Porque ya ellos creían estar libres del sótano, pero ante el anuncio de esta sorpresa astur de última hora, sabe Dios todo lo que traiga con ella.

Está visto que la Juventud no quiere quedar en el sótano. O por lo menos, está haciendo la mar de maromas por no quedar en él. No permitió terminar el Campeonato, y ahora, cuando menos se pensaba, se aparece con un refuerzo para animar el ambiente.

PROPONEN DISTINTAS MODIFICACIONES A LOS ESTATUTOS DE LA LIGA NACIONAL DE BASE BALL DE LOS AMATEURS

La más importante, que debe ser aprobada, es la que ordena la nueva celebración de aquellos juegos que han terminado empatados. Esto es algo que se sigue en las Grandes Ligas

He aquí las modificaciones que se proponen a los Estatutos de la Liga Nacional de Amateurs de Base Ball de la República de Cuba:

El Artículo 4 está redactado así: «Artículo 4.—La Liga se compondrá de una Junta Directiva, integrada por: un presidente, un vicepresidente y un vocal, elegidos por un año en la forma que determina el Artículo 66, y, además de los delegados que designarán los clubs con las facultades que más adelante se expresarán. El secretario tesorero de la Unión Atlética, desempeñará iguales funciones en la Liga.»

Se propone que quede redactado así:

«Artículo 4.—La Liga se compondrá de una Junta Directiva, integrada por: un presidente, un vicepresidente y **tres vocales,** elegidos por un año en la forma que determina el Artículo 60 y además los delegados que designarán los clubs con las facultades que más adelante se expresarán. El secretario-tesorero de Unión Atlética desempeñará iguales funciones en la Liga.»

El Artículo 17 está redactado así: «Artículo 17.—En caso de ausencia o enfermedad, será sustituído por el vicepresidente y en su defecto por el vocal que designe la Junta Directiva. En caso de muerte o renuncia será provisionalmente sustituído en la misma forma, hasta que se elija el sustituto en la forma establecida para renovación de la Junta Directiva.

Se propone que quede redactado así:

«Artículo 17.—En caso de ausencia o enfermedad será sustituído por el vicepresidente y en su defecto por el vocal que **le corresponda, según su elección.** En caso de muerte o renuncia será provisionalmente sustituído en la misma forma, hasta que se elija el sustituto en la forma establecida para renovación de la Junta Directiva.»

El Artículo 26 está redactado así: «Artículo 26.—El vocal asistirá a todas las sesiones para las que fuere citado, tendrá voz y voto en todas las deliberaciones de la Liga, sustituirá al presidente o vicepresidente cuando fuera designado para ello, cumplirá las comisiones que se le confieran y hará cumplir estos Estatuos y los acuerdos de la Liga.»

Se propone que quede redactado así:

«Artículo 26.—**Los vocales asistirán** a todas las sesiones para las que fueren citados, tendrán voz y voto en todas las deliberaciones de la Liga, sustituirán al presidente o vicepresidente de conformidad con lo establecido en el Artículo 17, cumplirán las comisiones que se les confieran y harán cumplir estos Estatutos y los acuerdos de la Liga.»

El Artículo 45 está redactado así: «Artículo 45.—Integrarán el quórum en primera convocatoria en las Juntas Generales, la mitad más uno de los delegados de los clubs inscriptos más dos por lo menos de la Junta Directiva.»

Se propone que quede redactado así:

«Artículo 45.—Integrarán el quórum en primera convocatoria en las Juntas Generales, la mitad más uno de los delegados de los clubs inscriptos más tres por lo menos de la Junta Directiva.»

El Artículo 60 está redactado así: «Artículo 60.—Cada año se elegirá por los delegados de los clubs, un presidente, un vicepresidente y un vocal, los cuales podrán ser reelegidos cuantas veces obtengan el número de votos reglamentario.»

Se propone que quede redactado así:

«Artículo 60.—Cada año se elegirá por los delegados de los clubs: un presidente, un vicepresidente, un primer vocal, un segundo vocal y un tercer vocal, los cuales podrán ser reelegidos cuantas veces obtengan el número de votos reglamentarios. Esta elección se llevará a efecto el primer lunes del mes de diciembre, si no es festivo, en cuyo caso se celebrará al día siguiente. La elección será secreta por medio de boletas que llenarán los delegados de los clubs participantes en el último campeonato; y siguiendo lo establecido en el Artículo 63.»

El Artículo 63 está redactado así: «Artículo 63.—Las elecciones serán, primero para presidente, segundo para vicepresidente, tercero para vocal. Una vez concluída la votación y proclamados los candidatos triunfantes, tomarán posesión en el acto o dentro de los dos días siguientes. La Junta Directiva así elegida desempeñará sus funciones desde que toma posesión hasta que lo haga la que haya de sustituirla.»

Se propone que quede redactado así:

«Artículo 63.—Las elecciones serán: primero para presidente, segundo para vicepresidente, tercero para primer vocal, cuarto para segundo vocal y quinto para tercer vocal. Una vez cumplida la votación y proclamados los candidatos triunfantes, tomarán posesión en el acto o dentro de los dos días siguientes. La Junta Directiva así elegida desempeñará sus funciones desde que toma posesión hasta que lo haga la que haya de sustituirla.»

El Artículo 88 está redactado así: «Artículo 88.—Los juegos suspendidos se jugarán en la fecha que acuerde la Junta Directiva y aquellos juegos que no hubieren podido celebrarse antes del último día fijado para la terminación del orden de los juegos, solamente se celebrarán los que afecten en alguna forma a los puestos del Campeonato para los que haya previsto premios. Los empatados no se retirarán.»

Se propone que quede redactado así:

«Artículo 88. — Los juegos suspendidos y los empatados se jugarán en las fechas que acuerde la Junta Directiva, y de aquellos juegos que no hubieren podido celebrarse antes del último día fijado para la terminación del orden de los juegos, solamente se celebrarán los que afecten en alguna forma a los puestos del Campeonato para los que haya previsto premios. Los empatados se volverán a jugar considerándose como juego no efectuados y la Directiva señalará el sábado o domingo libre más próximo para celebrarlos.»

SEÑALADOS YA LOS ELEGIBLES DE LA SERIE MUNDIAL

Yankees y Piratas marcan la lista completa de los players que pueden ser escogidos

Si los Piratas van, definitivamente a la serie mundial contra los New York Yankees, he aquí la lista de jugadores que serán elegibles para el clásico por los dos teams:

NEW YORK YANKEES

Crosetti, ss.
Rolfe, 3b.
Henrich, lf.
DiMaggio, cf.
Gehrig, 1b.
Dickey, c.
Selkirk, rf.
Gordon, 2b.
Ruffing, p.

También pueden ser empleados: Ivy Andrews, Spud Chandler, Babe Dahlgren, Wesley Ferrell, Joe Glenn, Ltfty Gómez, Bump Hadley, Myril Hoag, Arnold Jorgens, Billy Knickerbocker, Johnny Murphy, Monte Pearson, Alvin Powell, Steve Sundra.

Coaches: Art Fletcher, Earl Combs y Doc Schulte.

PITTSBURGH PIRATAS

Handley, 3b.
L. Waner, cf.
P. Waner, rf.
J. Rizzo, lf.
Vaughan, ss.
Suhr, 1b.
Young, 2b.
Todd, c.
Tobin, p.

También elegibles: Russ Bauers, Ray Berres, Cy Blanton, Joe Bowman, Ed Brandt, Mace Brown Wilbur Brubaker, John Dickshot, Forest Jensen, Bob Klinger, Charles Lucas, Truett Sewell, Billy Swift, Tommy Thevenow.

Coaches: Jewel Ens, Johnny Gooch y John Wagner.

LOS JONRONEROS

LIGA AMERICANA

Greenberg, Tigres	53
Foxx, Red Sox	46
York, Tigres	33
Clift, Browns	33
DiMaggio, Yankees	30
Johnson, Atléticos	28
Gehrig, Yankees	27

LIGA NACIONAL

Ott, Gigantes	33
Goodman, Reds	30
Mize, Cardenales	26
Rizzo, Piratas	20
Camilli, Dodgers	20

ESTAN PREPARADAS LAS TRES ENTIDADES QUE DARAN NATACION

Bonito programa han combinado para las competencias que se darán en la ciudad de S. Clara

Listas las tres entidades que participarán en el primer Carnaval Acuático de Natación que tendrá lugar en la Ciudad de Santa Clara, podemos anticipar que los nadadores que han de tomar parte en estos eventos se encuentran todos en magníficas formas y dispuestos para hacer una gran demostración ante el público de Villaclara, el trial meet será discutido entre nadadores novicios, pero los juniors y seniors de la «Academia de Natación», tendrán a su cargo varios de los interesantes números del programa acuático de esa noche, actuando también junto con ellos los excelentes nadadores de la provincia de Santa Clara Oscar Meruelos y Orfilio Capote, ambos pertenecientes al conjunto del Vedado Tennis.

Rafael Tejada, el record-man de Centroamérica para los mil quinientos metros libres estilo ofrecerá una de sus magníficas demostraciones en 400 metros libres, será acompañado en dicho evento por Jesús Leyte Vidal, doble campeón nacional de 400 y 1,500 metros libre estilo de la categoría junior en la Federación Nacional de Amateurs, adscripta a la «F. I. N. A.»

El programa y orden de los eventos para las competencias de esa noche en los números del trial meet, será como sigue:

Relevo Medley de tres por cuarenta metros

40 metros libre estilo
400 metros libre estilo.
100 metros estilo de pecho.
100 metros libre estilo.
40 metros estio de espalda.
200 metros libre estilo.
60 metros Midley Swim.
Relevo libre estilo de 4 por 40 metros

NOTA:—Estos eventos serán combinados con los números de exhibición, donde actuarán varias de nuestras estrellas olímpicas de Centro América y todos los juniors y seniors de la «Academia de Natación» entre los cuales hay varios de gran promesa.

LOS BOXEADORES FILIPINOS SON PEQUEÑOS PERO MUY CORAJUDOS

NUEVA YORK, Sept. (EP.)—Los boxeadores filipinos, por regla general, son hombres pequeñines, que militan en las categorías inferiores; esas categorías que, en Norteamérica por lo menos, no logran entusiasmar a nadie. El mayor de los boxeadores filipinos que han descollado en los Estados Unidos, es Ceferino García, un «welter» que, según opinión de mucha gente, daría buena cuenta de Henry Armstrong en menos que canta un gallo.

Pero a pesar de lo chiquitos que son, ¡cómo pelean los boxeadores filipinos! Algunos de ellos, como este Small Montana, sólo pesan 106 libras, pero el coraje lo tienen a toneladas.

El boxeador filipino que llegó más alto fué, como es bien sabido Pancho Villa, el glorioso gladiador al que se le levantó un monumento en Manila. (Un monumento de piedra, porque hacía mucho tiempo que poseía uno de devoción en el corazón de sus compatriotas). Pancho Villa, uno de los boxeadores de más colorido que han existido en cualquier categoría, llegó al pináculo de la gloria y a la conquista del campeonato del mundo, al derrotar en un encuentro memorable a Jimmy Wilde, acaso el boxeador más notorio salido de Inglaterra. Poco después cuando se hallaba en la plenitud de sus extraordinarias aptitudes, murió repentinamente a consecuencia de la infección de una muela, infección sobrevenida a resultas de su encuentro con Jimmy McLarnin, otra de las figuras más conspicuas del boxeo del siglo, al que Villa concedió un buen «handicap», de peso.

CLEVER SENCIS MURIO COMO UN HEROE

Pero no fué solamente Pancho Villa el pugilista filipino y pequeño en quien se cebara la tragedia. Otro pequeño gladiador de allende el Pacífico, Clever Sencis, murió también a resultas de su encuentro con Bud Taylor, el norteamericano que rigió durante algún tiempo la categoría de los gallos. Sencis, la noche de su encuentro con Taylor, se acostó en la cama de un hotel de una ciudad del West, donde el «match» había tenido lugar, después de haber combatido brillantemente contra el yanqui, y al día siguiente apareció muerto entre un charco de sangre: había sufrido una hemorragia cerebral.

Small Montana, que fué reconocido como campeón mundial en los Estados Unidos, pero que perdió el título al ser derrotado en Londres por Benny Lynch —el llamado nuevo Jimmy Wilde— tiene otra vez posibilidades de recuperar el título ahora que Lynch ha sido desposeído de él por no poder seguir haciendo el peso. Desde luego al menos en América, Montana es el más destacado en una división que, si en otra época gozó del favor del público, actualmente se encuentra relegada al olvido. A los norteamericanos, como es bien sabido, les interesan los «heavy-weights» sobre todas las cosas y admiten a los plumas entre sus favoritos. Pero los gallos y los moscas no los atraen, siendo esa la causa de que los boxeadores de 118 libras para abajo no tengan aquí campo.

GANO EL DEPORTIVO DE HACIENDA.

El Deportivo de Hacienda en un reñido encuentro de base ball venció a la «Academia Yara», con la anotación de 4 por 2.

F. Clavel, pitcher de Hacienda solamente permitió cinco hits. El pitcher Lelo de la Academia Yara tuvo su primer inning malo, pero después dominó a los hacendistas.

En este juego se distinguieron al bate T. Martínez, P. Serrat y Yeyo, los dos primeros del D. Hacienda. Dianita el ex-yarista fideó horrores.

A continuación la anotación por entradas:

		C.	H.	E.
A. Yara	000 002 000—2	5	4
D. Hacienda	400 000 00x—4	7	3

LOS EMPUJADORES

LIGA AMERICANA

Foxx, Red Sox	161
DiMaggio, Yankees	133
Greenberg, Tigres	130
York, Tigres	125
Dickey, Yankees	113

LIGA NACIONAL

Medwick, Cardenales	110
Ott, Gigantes	109
McCormick, Reds	100
Rizzo, Piratas	100
Mize, Cardenales	95

BATEANDO MUCHO EL CLEVELAND VENCE AL WASH

Hal Trosky encabezó bien el ataque contra los Senadores con tres sencillos en el game.

CLEVELAND, Sept. 20. (AP.)—Los Indios de Cleveland superaron a los Senadores de Washington, 9 por 1, hoy, para continuar en su cerrada pelea con el Boston por los honores del segundo lugar.

Hal Trosky encabezó el ataque de los Indios sobre tres pitchers rivales —Leonard, Monteagudo y Hogsett— con tres sencillos. Roy Weatherly, contribuyó con un triple y Bruce Campbell con un doble.

Danny Galehouse estuvo efectivo en los pinches y fué ayudado por cuatro double plays:

WASHINGTON

	V.	C.	H.	O.	A.	E.
Case, cf	4	0	1	4	0	0
Lewis, 3b	4	1	2	0	2	0
Wright, rf	4	0	1	2	0	0
Bonura, 1b	3	0	2	5	2	0
Simmons, lf	4	0	1	3	0	0
Myer, 2b	3	0	1	1	1	0
Travis, ss	3	0	1	4	1	0
Giuliani, c	3	0	0	4	0	0
Leonard, p	1	0	0	1	0	0
West (1)	1	0	0	0	0	0
Monteagudo, p	0	0	0	0	0	0
Wa'dell (2)	1	0	0	0	0	0
Hogsett, p	0	0	0	0	0	0
Totales	31	1	9	24	6	0

(1)—Bateó por Leonard en el 6o.
(2)—Bateó por Monteagudo en el séptimo inning.

CLEVELAND

	V.	C.	H.	O.	A.	E.
Lary, ss	3	2	1	1	4	0
Weatherly, cf	4	1	2	0	0	0
Campbell, rf	5	0	1	1	0	0
Heath, lf	5	0	0	3	0	0
Trosky, 1b	4	2	3	13	1	0
Pytlak, c	4	1	2	6	1	0
Keltner, 3b	3	1	0	0	5	0
Kroner, 2b	2	1	1	3	4	0
Galehouse, p	4	1	0	0	3	0
Totales	34	9	10	27	18	0

Anotación por entradas:

Washington	000 001 000—1
Cleveland	002 310 12x—9

Sumario:

Empujadores: Campbell, 3; Lary, Weatherly, dos; Keltner, Kroner, Wright. Two base hits: Campbell y Myer, Three base hit: Weatherly. Base robada: Weatherly. Double plays: Galehouse a Pytlak a Trosky; Lary a Kroner a Trosky, dos; Keltner a Kroner a Trosky. Quedados en bases: Washington, 6; Cleveland, 7. Bases por bolas: Leonard, 3; Monteagudo, 1; Galehouse, 3. Struck outs: Leonard, 2; Monteagudo, 1; Hogsett, 1; Galehouse, 3. Hits: a Leonard, 4 en 5 innings; a Monteagudo, 2 en 1; a Hogsett, 4 en 2. Dead balls: Leonard, a Kroner y a Keltner. Passed balls: Giuliani. Perdió Leonard. Umpires: McGowan, Quinn y Pipgras.

EL FERROVIARIO PRUEBA SU PUNCH Y SIGUE DE LIDER

Los Pulgarcitos sostienen un magnífico porcentaje en la Liga que juega en sus terrenos

Ocupa el primer lugar del campeonato que se celebra en los terrenos del club ferroviario, el team de los Pulgarcitos.

C. Sáez del club Carteles está a la cabeza de los bateadores con 400 de average en total de carreras empujadas se hallan emptados a siete Aguilar de Bohemia y J. Xiqués del Seyca.

En el gremio de los ladrones de bases se encuentra igualmente empatados a seis A. Lopez (Maravilla) del Seyca y J. Infante del club Ferroviario.

Se encuentra a la cabeza en cuanto al batting individual el team de los Pulgarcitos, el segundo lugar lo ocupa el club Carteles.

Los próximos encuentros señalados por la cartelera de este campeonato en opción a la copa donada por R. S. Webster son:

En primer turno se batirán los teams del Ferroviario y Carteles, A. Otero tratará de atajar al team de Pancho Laria, abrirá con R. Sánchez.

El segundo turno lo ocupan las huestes de Nano Cárdenas, Bohemia con los rejuvenecidos chicos de Aguabella.

ESTADOS DE LOS CLUBS

	J.	G.	P.	E.	Ave.
Ferroviario	8	7	1	0	888
Echemia	9	4	4	1	500
Seyca	9	3	6	0	333
Carteles	8	2	5	1	285

BATTING COLECTIVO DE LOS CLUBS.

	V.	C.	H.	Ave.
Ferroviario	242	47	62	256
Carteles	252	42	63	249
Bohemia	290	44	62	214
Seyca	253	37	49	194

BATTING INDIVIDUAL

	V.	C.	H.	e.e	sb.	Ave.
C. Sáez, C	15	3	6	1	2	400
M Carra, B	18	3	7	4	1	388
A. Martínez, F	19	7	7	1	3	368
J. Alvarez, G	25	4	9	6	5	360
E. Aguilar, B.	34	10	12	7	1	353
A. Canut, C	23	6	8	1	3	348
J. González, F	26	4	9	5	2	346
F. Ordóñez, C	26	6	9	4	3	346
P. Ramírez, S	12	1	4	2	1	333
F. Laria, F	28	7	9	6	2	321
A. Ramos, F	26	3	8	3	1	308
M. Santana, F	13	5	4	2	1	307
R. Valdés, C	20	3	6	1	1	300
A. Sta Cruz, C	21	4	6	5	5	286
C. Hevia, S	21	3	6	0	2	286
F. Trillo, S	25	2	7	5	0	280
G. Alvarez, S.	22	5	6	3	2	273
J. R. Piedra, F	11	3	3	1	1	273
J. Soto, B	15	2	4	4	2	267
E. Willerley, C	24	1	6	3	1	250

GUILLERMO CONEJO
Compilador.

TENDRA ANIMADA JUNTA LA LIGA DE BASE BALL

En el mitin se tratará del anunciado pase del Cuba a la ciudad de Cienfuegos

En la noche de mañana, en su local de la calle de San Lázaro, se reunirá la Liga Nacional de Base Ball Profesional, organización que preside el doctor Jesús Portocarrero.

Muy importantes acuerdos serán tomados, en vista de que hay problemas intrincados, que requieren estudio concienzudo, mesurado, y, al propio tiempo, de inmediata resolución, por el poco tiempo que falta para empezar la máxima contienda beisbolera de Cuba. La venta del Club Cuba a la empresa del Cienfuegos, será de mayor importancia en la referida junta de mañana. Sabemos por boca del propio presidente de la liga, doctor Portocarrero, que éste y cualesquiera otros asuntos lo resolverá dicho organismo con arreglo a lo que determinan los estatutos y de acuerdo con el sentir del fanático beisbolero.

Se propone la liga actuar con verdadera imparcialidad en todos los casos y ofrecer a la afición un campeonato sobresaliente, brillante, en todos sentidos.

Los problemas más difíciles tendrán solución que satisfacerá a todos clubs y aficionados, por la sencilla razón de que serán estudiados con detenimiento y alteza de miras, con ecuanimidad y estricta justicia, factores determinantes del buen éxito en cualquier empresa o propósito. Los clubs se organizan rápidamente, y muy pronto brindarán los directores noticias que a sus parciales o simpatizadores. Almendaristas, habanistas, «pilongos» de Santa Clara y «cubistas» o cienfuegueros, sentirán gran alegría al ver en los diarios capitalinos las relaciones de nombres de verdaderas estrellas cubanas y extranjeras. En todos los conjuntos se hallarán jugadores de brillante colorido y por igual potentes, bien dirigidos y pagados espléndidamente.

El gran stadium Cerveza Tropical, que siempre brinda comodidades e innovaciones, ofrecerá a los fanáticos la grata nueva de un diamante completamente transformado, de la construcción de un stand de dos pisos para miembros de la Dirección General de Deportes, Liga de Base ball Profesional y Asesor de dicho deporte. Contiguo a este nuevo stand presidencial la caseta del anotador; inmediatamente, la del radio, por cuyo micrófono seguirá charlando el inconmensurable Conde Moré. La pizarra anotadora también ha sido arreglada, y el conjunto del hermoso estadio será positivamente de orgullo del distinguido sportman Julio Blanco Hrerera y marco adecuado para el gran campeonato de base ball profesional de 1938 a 39.

PERDIO EL EQUIPO DEL DEP. CARDENAS FRENTE AL PERICO

Con anotación de seis a dos los players del Deportivo fueron dominados el domingo

Por tercera vez el «Deportivo» de Perico vence a su homónimo de la Perla del Norte con score de 6x2.

Muy agresivos se presentaron en el terreno nuestros visitantes, pero los muchachos del patio contuvieron el ataque fildeando maravillosamente en los momentos de mayor peligro.

La pésima labor del pitcher Villanueva, transfiriendo a los tres primeros bateadores, unido a un hit de cañonazo de J. Peláez en el inning inicial, metieron el juego en el refrigerador.

Cuatro doble plays realizaron los cardenenses con mucha elegancia y rapidez, mereciendo cerrados aplausos de los fanáticos.

Como se había anunciado en una nota anterior el productor del juego se destinó a remediar la difícil situación del catcher Marrero, que tuvo la desgracia de fracturarse los dos huesos de la pierna derecha en un encuentro realizado el domingo 4.

El score:

DEPORTIVO CARDENAS

	V.	C.	H.	O.	A.	E.
L. Carreras, cf.	1	0	0	0	0	0
R. Carles, 2b.	4	0	1	4	5	0
D. Asencio, 3b.	4	0	2	0	5	0
J. Abril, c.	4	0	1	2	0	0
M. Díaz, ss.	3	1	0	4	3	3
F. Izaguirre, lf.	4	1	2	0	0	0
M. Villar, 1b.	4	0	1	12	0	2
P. Masique, rf.	4	0	1	0	0	0
L. Villanueva, p-cf	4	0	0	2	1	0
A. Goñi, p.	3	0	1	0	1	0
Totales	31	2	9	24	15	5

DEPORTIVO PERICO

	V.	C.	H.	O.	A.	E.
C. Sotolongo, rf.	2	2	1	5	1	0
L. Martín, cf.	2	1	0	1	0	0
A. Martínez, 3b.	3	2	1	0	2	1
J. Peláez, 1b.	4	0	1	7	0	1
R. García, c.	4	0	1	5	5	0
R. Peláez, lf.	2	0	0	0	0	0
R. Machín, 2b	3	0	1	3	3	0
A. Rodríguez, ss.	4	0	1	6	1	0
A. Peláez, p.	4	0	0	0	1	2
A. Hernández, lf.	1	1	1	0	0	0
Totales	29	6	7	27	13	3

Umpires: Varona y Tortoló. Tiempo: 1 hora 40 minutos. Anotador: José M. Martínez.

Julio H. ACOSTA
Corresponsal

LOS SEIS DE LA FAMA

Player y Club	J.	V.	C.	H.	Ave.
Foxx, R. S.	140	533	129	186	.349
Lombardi, Reds	117	440	53	151	.343
Myer, Wash.	119	406	74	138	.340
Averill, Indios	126	447	96	150	.336
Mize, S. L.	136	482	82	159	.330
McCormick, Rs.	139	590	84	193	.327
Vaughan, Pitts.	135	501	78	164	.327

PIERDEN LOS NEW YORK YANKS POR EL TERRENO DE CHICAGO

Esta es la primera vez en ocho años que los Yankees pierden cinco desafíos seguidos

CHICAGO, Sept. 20. (AP.)—Los campeones del mundo, los Yankees de New York, establecieron hoy una marca de bajo juego en los ocho años que Joe McCarthy lleva como manager del team, al perder con los White Sox de Chicago, 5 por 4, para cargar con su quinta derrota consecutiva.

Desde que Marse Joe se hizo cargo del team de manos de Bob Shawkey, en 1931, los Yankees no habían perdido cinco juegos seguidos. Monte Stratton lo logró hoy, pese a la amenaza que hicieron de empatar el score en el octavo anotándose dos carreras. Stratton contuvo el ataque de sus rivales en ocho hits para apuntarse su 15a. victoria del año.

Bump Hadley tenía una ventaja de dos carreras al llegar al sexto inning, pero una base por bolas a Mervyn Connors, un doble de Luke Appling y un sencillo de Meyer empataron el score.

El Chicago se apuntó las tres carreras de la victoria en el séptimo cuando Lou Berger se dobló, Steinbacher y Connors singlearon y Appling se dobló de nuevo. Los Yankees respondieron con sencillos de Rolfe, DiMaggio y Gehrig y un fly largo de Dickey para hacer dos carreras en el octavo, pero todo ello no fué suficiente.

Véase la anotación por entradas:

NEW YORK

	V.	C.	H.	O.	A.	E.
Crosetti, ss	5	0	0	3	3	0
Rolfe 3b	4	2	2	1	2	0
Henrich, rf	5	1	2	1	0	0
DiMaggio, cf	5	1	1	1	0	0
Gehrig, 1b	3	0	1	9	3	0
Dickey, c	2	0	0	4	0	0
Selkirk, lf	4	0	2	2	0	0
Gordon, 2b	3	0	0	1	4	0
Hadley, p	3	0	0	2	0	0
Hoag (1)	1	0	0	0	0	0
Andrews, p	0	0	0	0	2	0
Totales	35	4	8	24	14	0

(1)—Bateó por Hadley en el 8o.

CHICAGO

	V.	C.	H.	O.	A.	E.
Radcliff, lf	4	0	1	4	0	0
Berger, 3b	4	1	1	0	1	0
Steinbacher, rf	4	1	2	0	0	0
Connors, 1b	3	2	2	6	1	0
Appling ss	3	1	2	0	2	0
Rosenthal, cf	4	0	0	4	1	1
Meyer, 2b	4	0	1	2	2	1
Rensa, c	4	0	3	10	0	0
Stratton, p	4	0	0	1	1	0
Totales	34	5	12	27	8	2

Anotación por entradas:

New York	100 100 020—4
Chicago	000 002 30x—5

Sumario:

Empujadores: DiMaggio, Selkirk, Gehrig, Dickey, Appling, 3; Meyer, Steinbacher. Two base hits: Rolfe, Appling, 2; Berger. Base robada: Selkirk. Double plays: Rosenthal a Appling a Meyer; Gordon a Crosetti a Gehrig. Quedados en bases: New York, 9; Chicago, 8. Bases por bolas: Hadley 3; Stratton, 4. Strike outs: Hadley, 4; Stratton, 9. Hits: a Hadley, 11 en 7 innings; a Andrews, 1 en 1. Dead ball: Stratton, a Dic-

AMATEURS ACES por DAN

—Squasch vs. Hand ball.
—Le aceptan el reto a Cheo.
—Un homenaje a Marrero.

Referees, oficiales y periodistas se reunirán nuevamente hoy, al celebrarse el mitin de la Federación Atlética Intercolegial para aclarar TODAVIA MAS, los puntos que aún se encuentran oscuros en las reglas de basket ball... El screening, el blocking y la regla de los 10 segundos, serán los principales temas a tratar en esta reunión... Más de 10 squaschistas están convencidos que el reto de Cheo Herreiz y Emilito Power es una locura... Y están dispuestos a aceptárselo... Collado, Rojas, Luis Duthil, Lori y otros quieren jugar contra la combinacion de Cheo y Emilito, pero, nos dicen que sólo aceptarán la lucha a condición de que se efectúe en horas de la mañana de un domingo o en cualquier tarde laborable, de 5 a 7... En los courts de cualquier club... Reguera es otro que desea tomar parte en la lucha... Y Luisín Duthil dice que él solo está dispuesto a jugarle a los dos... El domingo se habló largo y tendido de este asunto en la Playa y las opiniones estaban realmente divididas en cuanto al triunfador de este duelo mixto de handball y squasch.

Un grupo crecido cree que los squaschistas deben ganar siempre.. Pero, hay hand-bolistas que opinan lo contrario... Nuestra opinion sincera es que el squachista debe ganarle siempre al handbolista... Y, vamos aún más lejos, opinando que un squachista de segunda categoría puede derrotar en cualquier momento a un handbolista de primera... Incidentalmente, en el club ADC están iniciando las gestiones pertinentes para lograr que la Unión Atlética de amateurs permita que Wilfredo Benítez, que es profesional porque actúa como referee de boxeo, pueda competir en hand ball contra Cheo Herreiz en una serie de dobles... En el club adecistas hablan de combinar a Wilfredo con José Ignacio Digón para enfrentarlo con Cheo y Emilito Power....

Mañana jueves se reunirá nuevamente la Liga Nacional de base ball amateur para tratar sobre las reformas presentadas al reglamento.... Como se sabe, se trata de elevar a cinco el número de miembros de la mesa de la Liga, y se proyecta establecer la costumbre de que los juegos empatados se vuelvan a jugar... Los delegados no parecen muy dispuestos a secundar estas reformas, pero, nosotros entendemos que deben ponerle especial atencion a la que habla de volver a jugar los desafíos empatados.. En todos los Estados Unidos los juegos empatados de pelota vuelven a celebrarse, y la Liga Nacional de amateurs debe seguir el ejemplo, aqui... Si esa regla estuviese en vigor ahora, por ejemplo, el campeonato actual no hubiese estado decidido, y Regla tendría a mano una oportunidad de ganar, de capturar la decisión en los dos games que tiene empatados en la season... Los juegos de pelota se efectúan para llegar a una decisión, y nunca deben dejarse—empatados!

El club Atlético de Cuba y el Vedado Tennis club han cedido ya sus terrenos a la Federación de basket ball de la Unión Atlética para que esta combine el schedule de practica de los distintos teams que han de intervenir en la contienda próxima a celebrarse... El Cubaneleco se unirá pronto a estos dos club y la Federación podrá contar con tres terrenos oficiales para que practiquen todos sus equipos para la temporada, que se iniciará el día siete del próximo mes de octubre... Todos los teams están ensayando y aunque se habla del Vedado, del Cubaneleco y de la Universidad, como los tres mejores, sabemos que los no considerados preparan una buena sorpresa... El Miramar Yacht Club está mejorando mucho bajo las órdenes de Zapico, y el Fortuna, tiene una sorpresa reservada...No deje de asistir a los juegos de la season de basketball!

Parece que lo del Teléfonos no fué más que una nube de verano y el club continuará haciendo deportes.... René Gálvez lo garantiza... Y él tiene por qué saber las cosas... En Miramar parece que sólo cultivarán el foot boll para tomar parte en contiendas juveniles que se han de organizar. ¿Por qué la Federación no convoca a una? ... El Regla puede perder todavía el segundo lugar del campeonato de base ball amateur... Todo depende de que salga vencido en los dos desafíos que le faltan por celebrar... Ealo sólo tiene que batear un par de hits en el match del domingo frente al Teléfonos para asegurarse en el champion bate de la Liga... El joven inicialista tiene ventaja considerable en el batting del circuito y parece difícil que pueda perder el cetro...

El domingo se efectuará un homenaje en Cienfuegos en honor del pitcher Marrero, por haber pitcheado el único cero-hits, cero-carreras de la temporada amateur... Aprovechándose la visita del Atlético de Cuba, se harán distintos honores al joven lanzador, que, según muchos, es el rival más cercano que tiene Natilla Jiménez en la campaña... Cienfuegos se propone aprovechar la oportunidad para demostrar que puede romper tambien, su record de entradas en este desafío... Para ello, la prensa cienfueguera está haciendo gran campaña sobre el game... Veremos los resultados...

M.E.C.D. 2016

LOS HACENDADOS Y LOS COLONOS CONSIDERAN PERJUDICIAL LA MODIFICACION DEL DECRETO LEY 522

BOLSA DE NUEVA YORK

COTIZACIONES AL CIERRE AYER

Amer. Crys	10¼
Am Radiator	15⅝
Adams Expr	10¼
Air Reduce	59¼
Alaska Jun	9¾
Allied Chem	178
Allis Chal	48
Amer. Can	95¾
Am Car Fou	23¾
Am F. Pow	3½
Amer Ice	1⅞
Amer Inter	7
Amer Loco	18¼
Am P. Light	4½
Amer Smel	46⅞
Amer Sugar	—
A. C. Alcohol	—
Amer T and T	141
Am Tobac A	81½
Am Tobac B	84¼
Am. w. works	8⅞
Am woolen	5
Anaconda C	33⅞
Atchison	33
Atlan Cost	19
Atlan Ref	22½
Ass. D. Goods	9⅛
Auburn Auto	—
Aviat Cor	3⅞
Amer Metal	33½
Armour and Co	8⅛
—B	
Baldwin Lo	8⅛
Balt and Ohio	7⅞
Bendix Avi	20⅞
Best and Co	48½
Beth Steel	57¼
Borden Co	15⅞
Briggs	32¾
Brook Man	8⅞
Butte Copp	3⅜
Byers A. M.	10¾
—C	
Can Pacif	6
Curt w A	20⅜
Curt w. com	4⅝
Case T. Mach	84
Columb Gas	6½
C. de Pasco	45
Ches and Ohio	28¼
Chi R. Island	—
Chrysler	70⅞
Coco Cola	128
Col. Carbon	86
Comm and Sout	1
Cons Gas	25½
Cons Oil	8½
Cont Can	41⅞
Cont Oil	29½
Corn Prod	66½
Cont Motors	1⅛
Cuba C	—
Cub Amer S	4⅛
C. Am Sug p	—
Cmml Solv	9¼
Chesapeake	34¾
Cruc Steel	33⅛
Cons R. Cuba	—
Canada Dry	15½
—D	
Del Hudson	16¾
Del and Lack	5⅞
D. Aircraft	43½
Drug Inc	5½
Dupont	133
—E	
East Kodak	171½
El Auto Lit	31⅞
El Pow Lig	9¼
Elec Bond	6⅞
Erie R. R.	—
—F	
Fox Film C	24⅝
Frep Texas	30¼
Foster wh	19¼
Firestone	20½
—G	
Gen. Asphalt	18¼
Gen. Elec	40⅞
Gen Foods	34½
Gen. Motors	45¾
Guantánamo	—
Gillet Saf	8½
Gimbel Bros	12⅝
Gold Dust	7½
Goodrch R	22⅛
Goodyear	26⅝
Gen. Bronze	4
Graham Page	—
Gramby	6¼
Great North	18½
—H	
Homestake	62
Houston Oil	7¼
Hudson Mot	8½
—I	
Illi Cent	10¼
Interb T R	4⅞
Int. Cement	54
Int. Nickel	48½
Inter Tel	7¾
I. Tel F. S.	8
Illin G as	68½
—J	
Johns Mansv	97
—K	
Kroger Groc	16¼
Kennecot	41⅞
—L	
Lambert Co	13½
Lgg Myers	97
Loew-s Inc	49
Loose wiles	18⅛
Lorillard	19¼
Louisv Nas	38⅜
Ludlum St	17¾
Lehman Cor	23⅞
Liquid Carb	17½
—M	
Macy H. R.	44½
Montgomeri	46⅛
Miss Pac c	—
Miss Pac p	—
Morris (Phi)	121½
Murray Corp	8¾
—N	
N. Y. Central	16¼
Nash Kelvi	9
Nat-l Bisc	23
Nat-l Dist	23
Nat-l P. Li	6¼
Nat-l Steel	57¼
North Amer	18¾
N. A. Avition	8½
Nort Pacif	10¼
—O	
Ohio Oil	9⅞
Otis Elev	22¼
Otis Steel	9⅞
—P	
Packard Mot	4⅞
Paramount	10
Pennsylvann	18¼
P. Petroleum	39½
Pat Mines	10½
Pullman Co	28¾
Pure Oil	9¾
Puerto Rico	19
—R	
Radio Corp	6⅞
Rep. I. Steel	17¼
Reinolds	41½
—S	
Schen Dis	16¼
Safeway	18
Sears Roeb	70½
Shell Uni	15½
Simmons Co	29¼
Soc Vacuum	13⅜
St. Paul p	1⅛
So. Pacific	15⅞
South Rw	11⅝
Stan Brands	7⅛
Stand Gas	3½
Stand N. J.	53½
Stan Oil C	29½
Stewar war	10
Studebaker	7½
—T	
Texas Co	43⅛
Texas Gulf	35½
Tinken Roll	47
—U	
Union Carb	82½
U. Pacific	85⅛
Union Oil	20
United Cor	2⅜
Uni Cor pfd	28
Unit Fruit	59
U. S. Rubber	43½
U. Aircraft	25⅛
U S Steel	56⅝
U S Inb Alc	20½
U. Gas Corp	3⅛
—V	
Vanadium	18
—W	
Warner Bros	6
W Brothers	2⅞
est Union	26¼
West Elce	101¼
Woolworth	45¼
Yellow-Tr	18

CAMBIOS EN NEW YORK

Cierre ayer en New York:

Libra Esterlina	4.82
Francos	2.70⅞
Pesetas	5½

ORO

pago 160 prima
Compro y vendo toda clase de monedas.
Consulten tipo.
RAMON DEL VALLE
Tte. Rey 33. M-7611

Cotizaciones

COTIZACION DE LA LIBRA

La libra esterlina se cotizó ayer al cierre del mercado local a $4.83.

COTIZACION DE LA PESETA

La peseta española se cotizó ayer, al cierre del mercado local, nominal.

COTIZACION DEL FRANCO

El franco francés se cotizó ayer en el mercado local, a razón de 36.90 por dólar.

PROMEDIOS DEL CIERRE DE LA BOLSA DE NUEVA YORK

Por DOW JONES AND CO.

30 industriales	137.64	139.49	137.11	138.41	alza	4.31
20 ferroviarios	25.50	25.89	25.31	25.57	„	.82
15 serv. públicos	18.63	18.89	18.50	18.70	„	.74
40 Bonos				86.90	„	.54

BOLSA DE LA HABANA

COTIZACIONES AL CIERRE AYER

COTIZACION OFICIAL
Bonos y Obligaciones
República de Cuba

	Comp.	Vend.
Speyer 1904-1944	103	—
Deuda Int. 1905	93	—
Cuba 1909-1949	100	—
Morgan 1914-1944	102	—
Morgan 1923-1953	103	105
O. Públicas 1930-1945	67½	—
Cuba 1937-1977	58	59
Obgs. oro con 9 cupones	27	—
Obgs. oro con 7 cupones	21	—
Obgs. oro con 4 cupones	20	—
Azúcar 1930-1940	99½	104
Ayunt. Habana 1a. Hip.	—	—
Ayunt. Habana 2a. Hip.	—	—
Centro Asturiano	50	—
Banco Terr. S. B.	—	—
Cervecera	50	57
Cerv. Obgs. no Hipt.	12	—
Gas	103	—
Hav. Elec. Cons.	26	—
Havana Electric, Debentures, Obgs. no Hipt.	⅝	—
E. La Metrop., S. A.	30	—
Mercados de Abasto y Consumo 1a. Hip.	72	—
Nueva F. de Hielo	104½	—
Papelera S. B	90	—
Teléfonos	90	—
Unidos	6	—
Fomento	97¾	—

Acciones

	Comp.	Vend.
Cervecera	16	—
F. C. Cons. de Cuba, P.	2½	—
Cuba R. R.	5½	—
Fibras y Jarcia	20	—
H. E. Utilities Co. P. 6%	30	—
H. E. Utilities Co. P. 5%	5½	7½
H. E. Railway Co., Prfs.	¼	—
H. E. Railway Co., C.	⅛	—
Jarcia, P.	55	75
Jarcia, C.	5½	10
Licorera de Cuba	1	—
Mercantil, La (Seguros)	130	200
Metropolitan Auto	101	—
Naviera, P.	11	16
Naviera, C.	1	2¼
Nueva F. de Hielo	128	—
N. F. de Hielo, Bnfs.	31	—
Pesca, P.	8	—
Pesca, C.	—	—
Teléfono, P.	35	—
Teléfono, C.	15	100
Unidos	1½	3
Unión Oil	1½	2½
1ra. Papelera Cubana	—	—
Cédulas Primera Papelera Cubana, 8%. (En Cía. Muelles de Regla	—	—
Naviera, Prfs.	11	16
Naviera, Cms.	1¼	2¼
Nueva F. de Hielo	100	200
N. F. de Hielo, Bnfs.	30	—
Teléfonos, Prfs.	34	50
Ferrocarriles Unidos	1⅝	3
Unión Oil Co.	1	—

COTIZACION LIBRE
Bonos y Obligaciones

	Comp.	Vend.
Int. Tel. Conv. 4½%	95	—
Int. Tel. 5% 1955	70	—
Cuba Tel. Co. 7½%	97	—
Cuba R. R. 5% 1952	34	—
Cuba R. R. 6%	34	—
Cuba R. R. 7½% 1936	45	—
Nort. de Cuba 5½% 1942	31	—
Manatí Sug. 5½ 1942	25	—
Vertientes Sug. 7% 1942	5	—
C. Gallego 6% 1975	50	—
V. Tennis 3% 1949	2	—
Pro A. Musical 7%	30	—
C. Español 6%	40	—

Acciones

	Comp.	Vend.
Int. Tel. and Tel.	6	—
Ca. Cub. de E. Prfs. $6.00	20	—
Cuban Ame. Sug. Prfs	40	—
Cuban Ame. Sug. C.	3	—
Cuba Co. Cms.	½	—
Aux. María. (Suscrip.)	4	—
Seg. La Com. (Suscrip.)	80	—
Seguros El Comercio	80	—
Central Violeta	—	—
Guantánamo, Prfs.	—	—
Guantánamo, Cms.	1	—
Cía. Litográfica, Prfs.	30	—
Litográfica, Cms.	—	—

COTIZACION A TERMINO
Ayer a las 3:30 p. m.
Entregas: días 15 y último de mes
Bonos y Obligaciones
República de Cuba

	Comp.	Vend.
Speyer 5%	103	—
Deuda Int.	94	97
Speyer 4½%	102⅛	—
Morgan 5%	103½	—
Morgan 5½%	103⅛	105
O. Públicas 1945	68⅛	70
Cuba 4½ 1977	58½	58¾
Obgs. oro con 9 cupones	27	—
Obgs. oro con 7 cupones	31	—
Obgs. oro con 4 cupones	20	—
Azúcar	99	—
Ayuntamiento, 1a.	—	—
Ayuntamiento, 2a.	90	—
Centro Asturiano	50	—
Cervecera Int.	50	—
Cerv. Int. Obgs. no Hip.	12	—
Gas y Electrcidad	104	—
Hav. Elec. Railway Co.	28	—
Havana Electric Railway Co. Obgs. no Hipt.	¾	—
Nueva F. de Hielo	103	—
Papelera Cubana, S. B	90	—
Cuban Telephone Co.	90	—
Unidos	8	—
Fomento	97¾	—

Acciones

	Comp.	Vend.
Cervecera Internacional	20	—
F. C. Cons. Prfs.	3	—
Cuba Railroad Prfs.	5	—
H. E. Utilities, Prfs.	30	38
H. E. Utilities, Pretes	5	—
Hav. Elec. Ry. Co., Prfs.	⅜	—
Jarcia, Prfs.	50	100
Jarcia, Coms.	5	12
Licorera de Cuba	1	—

ORO

Pago 160 prima. Pesetas de las antiguas, doy a tres centavos.
LUIS GONZALEZ
Hotel «Nueva Isla»
Teléfono A-1130, y de las 10 de la mañana a tres de la tarde al teléfono A-6999.

COMPAÑIA DE ALMACENES DE LA HABANA, S. A.

F. Casteleiro, Presidente y Administrador General
Esta Compañía cuenta con su bien conocido y equipado
MUELLE DE PAULA
(Paula y Oficios)
para la manipulación de toda clase de carga de importación y exportación.
Liquidamos materiales sobrantes y de uso, consistentes en cadenas, grilletes, pastecas, motones, eslingas de lona, tractores, plataformas, palas, tenazas para raíles, cables, un tránsito Keuffeld Esser y grúas Carterpiller manuables y para pesos hasta 4 toneladas.
Todo a buen precio. Véalo.
Oficina Lonja de Comercio 424 y 425. Teléfonos A-6960 y A-6965
Oficina muelle A-9560. Espigón A-7406.

FUERON VENDIDOS DIEZ MIL SACOS DE CRUDOS DE CUBA A 2.10 CTVS. COSTO Y FLETE

Después de esa venta se reportó que había más azúcares de la misma procedencia, disponibles a igual precio. Los compradores adoptaron una actitud de espera al cierre

La única venta de crudos reportada ayer, consistió en 10.000 sacos de Cuba, a la refinería Henderson, de New Orleans, para pronto embarque, a 2.10 costo y flete, equivalente a tres centavos derechos pagados. Es decir que no ha habido cambio de precio. Willett and Gray siguen dando esa cotización «spot».

Reportada esa operación se dijo que había más azúcares obtenibles a la misma base, de igual procedencia, y que los compradores habían adoptado una actitud de espera.

MERCADO DE FUTUROS.—Declinaron ayer los de ambos contratos. Pero acerca de la actuación de este mercado, remitimos al lector a la carta del cierre que insertamos más abajo.

Se vendieron del contrato americano: 550 toneladas en enero, 4.300 en marzo, 1.150 en mayo y 250 en septiembre del año próximo.

Y del contrato mundial se cendieron: 150 toneladas en enero, 4.200 en marzo, 550 en mayo, 300 en julio y 1.150 en septiembre de 1939.

MERCADO DE LONDRES.—Había ayer vendedores de crudos al equivalente de 1.03 libre a bordo Cuba. La terminal declinó, como se verá por el cierre de ayer, comparado con el lunes:

	Cierre del 19	Cierre del 20
Septiembre	5-5¼	5-4½
Octubre	5-6¾	5-5½
Noviembre	5-6½	5-5¼
Diciembre	5-7¼	5-6¼
Diciembre	5-7¼	5-6¼
Marzo	5-7¾	5-6¾
Mayo	5-8¼	5-7¼
Agosto	5-9	5-7¾

CARTA DEL CIERRE.—La información final acerca de la actuación de todos los mercados, trasmitida por la Russell News a través del hilo directo de Luis Mendoza y Compañía, dice de esta manera:

«Las liquidaciones y las presiones ejercidas por los intereses del ramo, hicieron que los futuros azucareros hoy denotaran un tono más fácil, aun cuando un apoyo moderado por parte de intereses productores y por parte de corredores, fué notado en las operaciones bajistas. La mejoría contenida en las noticias europeas influenciaron las ventas, aunque más tarde en el día se vió alguna mejoría en comparación con los más bajos niveles, como resultado de las nuevas noticias que son ansiosamente esperadas, en relación con una más definida perspectiva del problema. Las transacciones fueron las mas e nambos contratos. Los futuros mundiales cerraron de 3 a 4 puntos más bajos, y los domésticos de 2 a 4 puntos más bajo. La refinería Henderson de New Orleans compró 10,000 sacos de azúcares de Cuba, para pronto embarque, a la base de 2.10 cts. C y F, mientras que las ofertas adicionales encontraron a los refinadores retraídos. Un fuego en Cleveland destruyó azúcares por un valor de $300,000 en los almacenes de la National Terminal Corporation. Los movimientos de refinos están paralizados, debido a la huelga del sector de camioneros. El mercado de Londres tornóse más fácil, con ofertas a 5|6¾, equivalente a 1.03 cts. FOB, sin que se reportaran compradores interesados.»

TABACO

Vuelven al mercado esta semana varios fabricantes de cigarrillos. Unos compran de los restos de la cosecha pasada, y otros compran puntillas, broncos y colas de la nueva producción. Nos referimos a los fabricantes que no han actuado en primeras manos, en la zona de Vuelta Abajo, pues de esta procedencia es que están comprando en el mercado local. Alguno ha comprado algo en aquella región, pero actúa en mayor escala en esta plaza.

Ramón Rodríguez, S. en C., están registrando unos quinientos tercios de broncos y colas de la nueva cosecha; Villamil, Santalla y Compañía terminaron el registro de trescientos sesenta y ocho tercios de puntillas, broncos y colas, también nuevas, y Lobeto y Compañía están recibiendo los tercios de las tres mencionadas clases de una vega de San Luis.

Hay otras operaciones concertadas a base de clases bajas de la nueva cosecha de Vuelta Abajo. Tan pronto se verifiquen los registros, diremos detalles de esas operaciones.

ENTRADAS POR CAMIONES

Entraron en la plaza por camiones, las partidas de tercios y pacas que siguen:

De Consolación del Sur, para Constantino González y Compañía, 82.

De Sancti Spíritus, para Rogelio Pérez y Compañía, 23.

De Cabaiguán, para Cuervo y Altuve, S. en C., 109.

RECIBOS POR FERROCARRIL

A los patios de los ferrocarriles llegaron ayer las partidas de tercios y pacas que relacionamos a continuación:

De Pinar del Río, para Toraño y Compañía, 40.

De Mendoza, para Domingo Méndez e Hijos, 191.

De Consolación del Sur, para Rothschild-Samuels-Duignan, 96.

De Placetas, para Sobrinos de Antero González, 145.

De Santa Clara, para la General Cigar Company, 263.

De Mendoza, para Toraño y Compañía, 105.

De Guane, para Domingo Méndez e Hijos, 156.

De San Juan y Martínez, para las firmas siguientes:

Romeo y Julieta, S. A., 67.
Fernández, Palicio y Compañía, 148.
Torres Gener Hermanos, 13.
Cuban Land and Leaf Tobacco, 141.

LO QUE TRAJO EL «LA FE»

El vapor «La Fé», que entró ayer en puerto, procedente de los de la provincia pinareña, echó en tierra las partidas de tercios que siguen:

De Dimas, para Trinidad y Hermano, 92.

De Los Arroyos y La Fé, para estas firmas:

Domingo Méndez e Hijos, 379.
Manuel García Pulido, 140.
Cuban Land and Leaf Tobacco, 369.
Calixto López y Compañía, 120.
Tomás Delgado, 46.
Cano y Hermanos, 75.
Martín Dosal e Hijos, 5.
Torres Gener Hermanos, 23.
Rothschild-Samuels-Duignan, 138.

De Santa Lucía, para Urbano García, 40.

Del mismo lugar, para Domingo Méndez e Hijos, 141.

MERCADO DE MANTECA

Cierre ayer en Chicago:

Diciembre	7.85
Mayo	8.37
Granel	7.62

MERCADO DE CAFE

Cierre ayer en New York:

Septiembre	4.34
Diciembre	4.45
Marzo	4.52
Mayo	4.58
Julio	4.61

MERCADO DE SEDA

Cierre ayer en New York:

Diciembre	171
Septiembre	170½
Enero	169½

MERCADO DE PIELES

Cierre ayer en New York:

Septiembre	10.50
Diciembre	10.55
Marzo	10.75
Junio	10.80

EL ORO Y LA PLATA

Cotizaciones al cierre ayer en la Bolsa de la Habana:

Plata contra billete americano	96¼	96¾
Oro acuñado contra billete americano	156	—

GANADO

Precios que pagan compradores, entregado el ganado en esta capital:

	Ctvs. Libra
Vacuno, de 3½ a	3¾
Cerda, de 7 a	9
Lanar, de 3 a	3½

LOS PRECIOS DE LA CARNE

En los mataderos de esta capital rigen los siguientes precios:

	Ctvs. Libra
Vacuno, de 12 a	13
Cerda, de 28 a	30
Lanar, de 20 a	25

MATADERO DE LUYANO

Se sacrificaron ayer en el Matadero de Luyanó:

	Cabezas
Vacuno	76
Cerda	46
Carneros	55

MATADERO INDUSTRIAL

Se sacrificaron ayer en el Matadero Industrial:

	Cabezas
Vacuno	185
Cerda	91
Carneros	62

CARROS ENTRADOS

Llegaron 3 carros de Sabanilla, con ganado vacuno para el Matadero de Luyanó.

MERCADO DE GRANOS

Cierre ayer en Chicago:

Avena:	
Septiembre	25¾
Diciembre	25⅝
Mayo	26¼
Centeno:	
Septiembre	42
Diciembre	43⅛
Mayo	45
Maíz:	
Septiembre	52
Diciembre	49⅝
Mayo	52
Trigo:	
Septiembre	63¼
Diciembre	64⅛
Mayo	65⅝
Trigo de Winnipeg:	
Octubre	62¼
Diciembre	61¾
Mayo	65

Compañía Maritima Cubana

Ofrece al comercio y público en general en el puerto de la Habana, el servicio de remolcadores, lanchas para pasajeros, chalanas para carga y grúas flotantes, así como su Varadero del Mariel.
PARA INFORMES:
LONJA DEL COMERCIO, 424 y 425. TELEFONOS: A-6960 y A-6965.
F. CASTELEIRO,
Presidente y Administrador General.

Llegue seguro. Viaje en
TRANVIA y TRAN-BUS
Comodidad, rapidez y economía
TRANSFERENCIA DE UNO A OTRO VEHICULO

GODOY-SAYÁN
SEGUROS Y FIANZAS
(INSURANCE AND BONDING)
TELEFONOS: M-9866 M-9867
AGUIAR 77
HABANA, CUBA

Cotizaciones de la Bolsa del Azúcar de Nueva York

NUEVA YORK, septiembre 20. (Por el hilo directo de Luis Mendoza y Compañía.)

CONTRATO NO. 3

Meses	Abre	Max.	Min.	Cierre
Sept.	2.00	—	—	1.98
Nov.	—	—	—	—
Ene.	2.00	2.00	1.99	1.98
Mar.	2.03	2.03	2.02	2.02
May.	2.05	2.06	2.05	2.05
Jul.	2.08	—	—	2.08
Sept.	2.10	2.10	2.10	2.10

CONTRATO NO. 4
1939

Meses	Abre	Max.	Min.	Cierre
Ene.	104	103½	103½	103½
Mar.	107	107½	105½	106½
May.	110	110	108	109½
Jul.	112	112	110½	111½
Sept.	115	115½	113½	113½

Apreciaciones del mercado del azúcar

SEPTIEMBRE 20 DE 1938

	Ant.	Hoy
Pronto embarque a EE. UU.	2.10	2.08
Flete	0.14½	0.14
Libre a Bordo— Pago Inmediato		
EE. UU. Cuota Libre	1.95	1.94
EE. UU. Cuota Retenida 1939	1.89	1.88
Cuota Mundial conjunto de las Cuota local — Ex-2 clases	1.03	1.01½
Almacén	0.94	0.93
Todas las cuotas	1.61¼	1.60

(Esta apreciación es de Luis Mendoza y Compañía.)

Precio promedio del azúcar

Precio promedio oficial en almacén, alcanzado por la libra de azúcar, en moneda nacional, para la primera quincena de septiembre de 1938, obtenido por el procedimiento señalado en el Reglamento puesto en vigor por el Decreto Presidencial número 887 de abril 10 de 1936 y sus modificaciones.

Promedios de la primera quincena de septiembre de 1938

Mariel	1.471898
Habana	1.487293
Matanzas	1.471898
Cárdenas	1.471898
Sagua	1.471898
Sagua	1.471898
Caibarién	1.456514
Cienfuegos	1.462915
Casilda	1.426761
Puerto Tarafa	1.484783
Pastelillo	1.484783
Manatí	1.487283
Puerto Padre	1.487283
Banes	1.487283
Antilla	1.487283
Manzanillo	14452915
Santiago de Cuba	1.470376
Guantánamo	1.462146

NOTA: De estos precios promedios oficiales del azúcar, ya están deducidos los impuestos de diez, ocho y nueve centavos, establecidos por las Leyes de 1o. de julio de 1920, 30 de noviembre de 1930 y 30 de diciembre de 1936, respectivamente.

La Habana, Septiembre 19 de 1938.
—**Dirección de Industrias**, Negociado de Asuntos Azucareros.

BonosdeCuba

Cierre ayer en New York:

Speyer, 5%	104⅛	—
Speyer, 4½%	100	—
Morgan, 5%	102⅜	—
Morgan, 5½%	101⅛	104¾
O. Públicas, 5½%	68¼	69½
Cuba 4½% 1977	56½	57½
Cuba Railroad, 5%	34⅜	36½
Cuba Railroad, 7½%	43¼	44
Cuba Northen, 5½%	31	33
Manatí Sugar, 7½%	28	29
Int. Tel. and Tel. 4½%	99¾	100

MERCADO DE GOMA

Cierre ayer en New York:

Septiembre	16.45
Diciembre	16.58
Enero	16.61
Marzo	16.66
Mayo	16.73

MERCADO DE METALES

Cierre ayer en New York:

Cobre	10.65
Plomo	5.10
Estaño	43.55
Zinc	5.34
Nickel	0.35
Manganeso	0.40

CIERRE DE LOS VALORES EN LA BOLSA DE N. YORK

NEW YORK, septiembre 20.—Reflejando en ello la actitud de los mercados europeos, los valores abrieron hoy aquí a precios más altos nuevamente y mantuvieron un tono de firmeza durante toda la sesión. La decisión final del Gobierno de Checoeslovaquia es esperada con ansiedad, pero con menos nerviosismo ya que se cree generalmente que el asunto está en buenas manos y un rompimiento de hostilidades es cosa que no se cree inminente. La situación ha tomado un nuevo cariz de complicaciones en vista de la actitud de Polonia demandando ahora un arreglo similar en relación con la minoría polaca en Checoeslovaquia. El mercado de valores sigue casi enteramente bajo la influencia de la crisis de la Europa Central, pero las mejorías de los negocios domésticos según las noticias que se van recibiendo están también contribuyendo a crear una perspectiva más optimista en el caso de que la guerra sea conjurada, como ahora parece ello ser una posibilidad. Nosotros continuamos manteniendo una moderada actitud amigable hacia el mercado y sugerimos la compra de valores escogidos durante los períodos de reacciones.—JFK, Thomson & McKinnon.

CAMBIOS

Tipos de venta al cierre ayer en Bancos de esta capital:

New York, cable	1/10P.
New York, vista	1/10P.
Londres, cable	4.83
Londres, vista	4.82¾
París, cable	2.71
París, vista	2.70½
Madrid, cable	Nominal
Madrid, vista	Nominal
Italia, cable	5.28½
Italia, vista	5.27½
Bélgica, cable	16.93
Bélgica, vista	16.92
Alemania, cable	40.12
Alemania, vista	40.10
Toronto, cable	⅛ o|oD
Toronto, vista	5-32 o|oD
Hong Kong, cable	30.00
Hong Kong, vista	29.95
Amsterdam, cable	55.10
Amsterdam, vista	55.05
Buenos Aires, cable	25.70
Buenos Aires, vista	25.65
Suiza, cable	22.60
Suiza, vista	22.59
Suiza, cable	22.72
Suiza, vista	22.71
Japón, cable	28.50
Japón, vista	28.45
Suecia, cable	25.50

MERCADO DE ALGODON

Cierre ayer en New York:

Octubre	8.00
Diciembre	8.04
Enero	8.06
Mayo	8.07
Marzo	8.03
Julio	8.04

VALORES

Volvió a constituir ayer la nota del día en el mercado local, la nueva emisión de la Deuda Exterior 1977, pues las operaciones en otros valores fueron pocas y no se advirtieron.

El nuevo bono 1977 a que nos referimos, abrió con tono firme, operándose en la pizarra de la cotización de la mañana, celebrada en nuestra Bolsa, en $2,000 a 59⅛. Luego se operó en otros $2.000 a 58⅞. Se siguió operando durante el día dentro de los precios de cada momento, y en la pizarra de la Cotización de Término celebrada en la mencionada Bolsa local a las tres y media, se operó en $1,000 a 58 y medio, para entregar el día últmo del actual. Después de esa hora hubo otras operaciones a fracción de menos, hasta llegar a 58, y en la hora final el papel quedó entre ese precio de 58 y 58¼, de contado.

En New York se vendieron ayer de dicho bono nuevo 1977, según los reportes recibidos, $30,000. Del bono de Obras Públicas se vendieron allí $5,000.

Los demás bonos de renta fija mantuvieron la posición favorable que les da la demanda de que son objeto cada día y otros factores por demás sabidos. Nos referimos a las emisiones de Speyer, Morgan, Deuda Interior, Estabilización del Azúcar, Papelera Cubana, Mercado Unico y Cuban Telephone.

Siguieron abandonadas y en la desfavorable posición de los días anteriores, las Obligaciones Oro del Tesoro.

Sin cotización quedaron en la Oficial de la Bolsa las Obligaciones del Ayuntamiento.

Ningún detalle favorable ofrecieron las emisiones de acciones en general. Siguen retraídos los elementos que se interesaban por estos valores.

Los de la Cotización Libre de la Bolsa, tampoco ofrecieron nada nuevo a los días anteriores.

LOS CANJES DE CUOTAS DE AZUCAR EN LA BOLSA

Los canjes de certificados de identidad, de las cuotas azucareras, fueron cotizados ayer en la Bolsa de la Habana, de la manera siguiente:

	Comp.	Vend
Libre por Mundial	0.92	0.95
Libre por Retenido	0.06	0.07
Rtenido por Mundial	0.86	0.88
Mundial por Local	0.08½	0.09

ANTE EL ANUNCIO DE QUE SE TRATA DE MODIFICARLO, HAN EXTERIORIZADO SU OPOSICION

Dirigieron sendos telegramas al Primer Magistrado de la Nación, y a los Presidentes del Senado y de la Cámara de Representantes. Una exposición al Secretario de Agricultura

Los hacendados y los colonos se declaran contrarios al propósito anunciado, de la modificación del Decreto-ley 522, de 18 de enero de 1936, y en apoyo de su criterio dirigieron ayer sendos telegramas al Honorable Presidente de la República, y a los Presidentes del Senado y la Cámara de Representantes, amén de una exposición al Secretario de Agricultura.

Telegrama al Presidente

«Habana, Septiembre 20 de 1938.
Señor Presidente de la República,
Palacio de la Presidencia.
Habana.

Habiéndose publicado prensa diaria proyéctase legislación modificando bases fijación cuotas producción ingenios, establecidas por Decreto-ley 522 de 18 de enero de 1936, que ha merecido aprobación reiterada asociaciones suscriben desde promulgación del mismo, deseamos expresar consideramos altamente perjudicial a la industria cualquier modificación Decreto-ley 522, que también sería contraria intereses nacionales. Asociaciones suscriben ruéganle señale día y hora para recibir comisión conjunto de ambas, y exponerle verdaderas aspiraciones e intereses de la industria en sentido mantenimiento estricto Decreto-ley 522.

Asociación Colonos de Cuba,
Isaac Cowley, Presidente;
Asociación Nacional Hacendados de Cuba. **Armando R. de Blanck**, Presidente p. s. r.».

El telegrama al Senado

El telegrama al Presidente del Senado está concebido en los términos siguientes:

«Habana, septiembre 20, 1938.
Señor Presidente del Senado, Capitolio.
Habana.

Habiéndose publicado prensa diaria proyéctase legislación modificando bases fijación cuotas producción ingenios, establecidas por Decreto-ley 522 de 18 de enero de 1936, que ha merecido aprobación reiterada asociaciones suscriben desde promulgación del mismo, rogamos en representación industria azucarera comunique cuerpo de su digna presidencia, consideramos altamente perjudicial a la industria cualquier modificación Decreto-ley 522, que también sería contraria intereses nacionales. Asociaciones suscriben ruegan igualmente les señale día y hora para recibir comisión conjunta de ambas, y exponerle verdaderas aspiraciones e intereses de la industria en sentido mantenimiento estricto Decreto-ley 522.

Asociación Colonos de Cuba,
Isaac Cowley, Presidente;
Asociación Nacional Hacendados de Cuba, **Armando R. de Blanck**, Presidente p. s. r.».

Telegrama a la Cámara

Y el telegrama al Presidente de la Cámara de Representantes, dice de esta manera:

«Habana septiembre 20, 1938.
Señor Presidente de la Cámara de Representantes, Capitolio.
Habana.

Habiéndose publicado prensa diaria proyéctase legislación modificando bases fijación cuotas producción ingenios, establecidas por Decreto-ley 522 de 18 de enero de 1936, que ha merecido aprobación reiterada asociaciones suscriben desde promulgación del mismo, rogamos en representación industria azucarera comunique cuerpo de su digna presidencia consideramos altamente perjudicial a la industria cualquier modificación Decreto-ley 522, que también sería contraria intereses nacionales. Asociaciones suscriben ruegan igualmente les señale día y hora para recibir comisión conjunta de ambas y exponerle verdaderas aspiraciones e intereses de la industria en sentido mantenimiento estricto Decreto-ley 522.

Asociación Colonos de Cuba,
Isaac Cowley, Presidente;
Asociación Nacional Hacendados de Cuba, **Armando R. de Blanck**, Presidente p. s. r.».

Exposición a Agricultura

Además de esos telegramas, los Presidentes de las Asociaciones de Colonos y Hacendados, dirigieron el siguiente escrito al Secretario de Agricultura:

«Señor Ingeniero José García Montes, Secretario de Agricultura.
Habana.
Señor:

Las Asociaciones que suscriben han tenido conocimiento por la prensa diaria de que se intenta modificar las bases para el reparto de cuotas del Decreto-ley número 522 de 18 de enero de 1936.

Tanto la Asociación de Colonos de Cuba como la Asociación Nacional de Hacendados de Cuba, que son la representación de la industria azucarera de Cuba en su totalidad, han venido manteniendo que en beneficio de los intereses de la industria y asimismo de los intereses nacionales, debe mantenerse el Decreto-ley número 522.

Consecuente con este criterio, venimos a solicitar de usted, señor Secretario, nos conceda una entrevista para exponerle los puntos de vista de las dos Asociaciones, rogándole que interponga sus buenos oficios con el Gobierno, para que sea atendido el ruego que le hacen las entidades que suscriben.

Para su conocimiento, deseamos acompañarle copia de los telegramas que en el día de hoy se han dirigido al señor Presidente de la República y a los Presidentes de ambos Cuerpos Colegisladores.

Esperamos merecer de usted la atención que suplicamos, quedamos de usted, respetuosamente,

Asociación Colonos de Cuba,
Isaac Cowley, Presidente;
Asociación Nacional Hacendados de Cuba, **Armando R. de Blanck**, Presidente p. s. r.».

ACCIONES DE LOS BANCOS

Cierre ayer en New York:

Guaranty Trust Co.	219
Chase Nat. Bank	29⅝
New York Trust Co.	80
National City Bank	23⅜
Public Nat. Bank	26¾
Manufacturers Trust	36
Irving Trust	10⅜
Corn Exhange Bank	46
Chemical B. Trust	38¼
Bankers Trust	40¼
First National of N. Y.	1.615
Bank Manhattan	15
Central Hannover	79
First Nat. Boston	35¼
Royal B. of Canada	179
First Boston Corp.	17
Continental Bank	12⅞

COMPANIA GENERAL DE SEGUROS
"LA COMERCIAL"

DIVIDENDO

En cumplimiento de acuerdo del Consejo de Administración de esta Compañía adoptado en sesión de 9 de septiembre de 1938, hago saber a los tenedores de acciones preferidas de la misma que se ha decretado el pago de un tres por ciento (3%) sobre el valor nominal de dichas acciones, por cuenta de dividendo, y que pueden hacerlo efectivo los días 26 y 27 de septiembre de 1938, de nueve a. m. a doce m. y ulteriormente los viernes de dos y media a tres y media p. m., en las oficinas de esta Compañía, tercer piso del edificio número 75 de la calle Obispo, siendo necesaria la presentación de los certificados de las acciones respectivas, así como el poder del accionista cuando éste no concurra personalmente a efectuar el cobro y las acciones sean nominativas.

Y para su publicación en los periódicos DIARIO DE LA MARINA, «El Mundo», «Avance» y «El País», de esta capital, expido la presente en la Habana, a quince de septiembre de mil novecientos treinta y ocho.

Pedro P. TAPIA,
Director.

EMPRESA DE OMNIBUS
SANTIAGO - HABANA
Carros Pullman de Lujo - Los Más Económicos

SALIDAS diarias directas a SANTA CLARA, CAMAGUEY y SANTIAGO DE CUBA, desde su Estación Oficial del Hotel "PUERTA TIERRA", MONSERRATE Y MURALLA Habana. Teléfono M-2266 a LAS SIGUIENTES HORAS:

4.30 m. Directo a Santiago de Cuba (Rápido).
7.00 m. " " Camagüey "
8.15 m. " " Sta. Clara "
9.30 m. " " Santiago de Cuba "
11.15 m. " " Camagüey "
12.30 m. " " Sta. Clara "
2.00 m. " " Sta. Clara "
3.00 m. " " Santiago de Cuba "
5.30 m. " " Santiago de Cuba "
7.30 m. " " Santiago de Cuba "
11.15 m. " " Santiago de Cuba "
12.30 m. " " Santiago de Cuba "

Informe generales: En Monserrate y Muralla: Hotel "PUERTA TIERRA" o por el
TELEFONO M-2266
6 Años PRESTANDO SERVICIO
Relevo de personal cada 6 horas y reservación de Asientos numerados con anticipación.
Oficina Central en Santa Clara: Marta Abreu y J. B. Zayas

M.E.C.D. 2016

CRONICA CATOLICA

DECRETO DEL ARZOBISPO DE LA HABANA RESPECTO A LA CELEBRACION DE CONCURSOS CATEQUISTICOS

Día de la Juventud Católica Cubana. Septiembre 25 de 1938.

Programa para la Habana

8 a. m. Misa de Comunión en la S. M. I. Catedral de la Habana, ocupando la Sagrada Cátedra el Excmo. y Rvdmo. Sr. Arzobispo de la Habana y oficiando el Rvdo. Padre Director de la Federación de la Juventud Católica Cubana. Durante la comunión cantará la Escolanía San Francisco bajo la dirección de Fr. Angel Arguinchona, O. F. M.

Se invita especialmente a todos los jóvenes católicos de ambos sexos en general y a las asociaciones juveniles católicas en particular, haciéndose constar que, con miras a la mayor igualdad, no se permitirán banderas, brazaletes, uniformes ni distintivos análogos.

En las primeras horas de la tarde saldrá una nutrida excursión de propaganda católica a Guanajay organizados por la Federación de la Juventud Católica Cubana, a las que asistirán sus miembros e invitados.

Joven católico: Tu asistencia a este acto es necesaria, obligatoria. Tu lugar está reservado en la Catedral y allí te esperamos.

Decreto sobre los concursos parroquiales y el Diocesano

4 de agosto de 1938.

El Congreso Catequístico Diocesano celebrado en diciembre último, con éxito tan completo y satisfactorio aplaudió la proposición del ponente, R. P. Francisco Doná, Salesiano, referente a declarar obligatorios los Concursos Catequísticos en todas las parroquias y en la Diócesis, como uno de los medios más eficaces para atraer, interesar y conseguir la asistencia de los niños al Catecismo.

Nos, siguiendo las normas de la Santa Sede y aprovechando el celo apostólico que en favor de la catequesis despertó en sacerdotes, religiosos y catequistas, dicho Congreso, venimos en disponer lo siguiente:

Primero: Que todas las parroquias anuncien anticipadamente y celebren dentro de su jurisdicción un concurso catequístico antes del 16 de diciembre del año en curso de 1938, como acto previo al concurso Diocesano.

Segundo: Que la J. C. D. organice, dando normas precisas, para la semana que precede a las Pascuas de Navidad un Concurso Diocesano, al cual todas las parroquias están obligadas a enviar al menos seis niños seleccionados de sus catequesis, correspondientes a una de las tres categorías que señalará dicha Junta Catequística, debiendo obtener dispensa especial aquella parroquia que se crea en la imposibilidad de organizar el Concurso.

Tercero: En el Concurso Diocesano habrá un premio de 100 pesos, otro de 50 y varios de 10 15, correspondiendo la mitad del premio al niño triunfante y la otra mitad a la Catequesis a la cual pertenece.

Cuarto: Suplicamos a los directores y directoras de los Catecismos que dependen de Comunidades religiosas, que procuren sumarse a las parroquias en que se hallan enclavadas o bien concurran haciendo la selección aparte, según las normas de la Junta Catequística Diocesana.

Quinto: Para tener derecho al concurso todas las Catequesis deberán inaugurar el Concurso en el mes de septiembre próximo.

Publíquese en el Boletín de las Provincias Eclesiásticas y comuníquese a la Junta Catequística Diocesana. Lo decretó y firma S. E. R. de que certifico.

-|- Manuel, Arzobispo de la Habana.

..Por mandato de S. E. A. Pedro Sisto, V Secret.

Bases para un Concurso Catequístico Diocesano

I—El Certamen Catequístico Diocesano se celebrará en la Habana, el miércoles 21 de diciembre en un gran Salón de la Habana.

I.—Al Concurso Diocesano precederán concursos parroquiales, estando todas las parroquias obligadas por Decreto, fecha 4 de agosto, a celebrar estos concursos previos, por vía de eliminación.

III.—Habrá dos categorías de concursantes: la primera es de niños que no han cumplido aún los nueve años; la segunda, corresponde a los que no han cumplido los quince años tendrán su concurso el 20 de mayo, con un programa que se publicará oportunamente.

VI.—Los catecismos atendidos directamente por Comunidades deben sumarse a la parroquia si su matrícula no pasa de 200 niños. Si pasa la matrícula de 200 niños, el 1 de octubre, pueden sumarse a la Parroquia, o bien pueden optar, haciendo la selección aparte, al premio de una de las dos categorías; si la matrícula alcanza 300 pueden optar a premios de las dos categorías.

V—El aspirante a los premios diocesanos deberá reunir las cualidades siguientes: 1) ser católico práctico; 2) haber asistido al 75 por ciento de las clases del curso actual desde el primer domingo de octubre; 3) no haber estudiado en Colegio religioso u oficialmente católico. De esto se informará con anterioridad la Junta Catequística Diocesana.

VI—Cada parroquia podrá y deberá presentar seis alumnos por cada categoría, a lo menos. De los seis niños serán examinados dos a quienes toque en suerte.

VII—La materia del Certamen será el «Catecismo Resumen de Pío X» para los niños menores. El «Catecismo Breve de Pío X», para los niños mayores.

VIII—Tres meses antes del Concurso Diocesano se darán a la publicidad los cuestionarios del programa. Las eliminaciones finales se harán por un programa complementario que no se conocerá hasta el momento.

IX—Los premios serán a la vez al catecismo y al alumno más eminente, dividiéndose en partes iguales. Los triunfadores serán condecorados en una gran fiesta en acto público.

X—El primer premio será de cien pesos, el segundo, de cincuenta, y varios de diez y cinco. Integrarán el Tribunal los miembros de la Junta Catequística Diocesana y otras personas competentes en asuntos catequísticos, designados por el Rvdo. Prelado. Además del Tribunal Superior, se establecerán todos los Tribunales necesarios de eliminación.

XI—Para la buena organización y celebración del Concurso Catequístico, se crean tres secciones: a) la Sección de Recursos, que se encargará de conseguir entre entidades y personajes pudientes los premios que se han de otorgar a los concursantes; b) la Sección de Propaganda. de todo referente al Concurso, en visitar los centros, etc.; c) la Sección Organizadora del Concurso y la Comunión General.

XII—Cada parroquia o concursante deberá avisar en la primera quincena de octubre el número de alumnos matriculados en cada categoría. Y de acuerdo con la matrícula, se le señalarán los niños que pueda presentar al Concurso Diocesano.

29 de agosto de 1938.

Junta Catequística Diocesana.—Arzobispado de la Habana.—Guillermo G. Aroch, Pbro. Presidente.—P. José M. Aboy, S. J., Secretario.

Solemne Triduo y fiesta a Nuestra Señora de las Mercedes en la Parroquia de Santiago de las Vegas

Triduo.—Los días 21 y 22 a las 8 de la noche, Rosario, Oficio del Triduo a Nuestra Señora de las Mercedes, Patrona de la Parroquia y Cánticos por el Coro de Hijas de María.

Día 23.—A las 5.30 a. m. Diana, repique de campanas, chupinazos y voladores.

A las 11 a. m. comenzará a tocar la esquila hasta las 12 en que se dará un repique general de campanas, disparos de voladores y chupinazos.

A las 8 p. m. último día del triduo con los actos de los días anteriores y solemne Salve por selecto Coro de la señora Carmelina Díaz. Acto seguido se quemarán dos vistosas piezas de fuegos artificiales.

Día 24.—A las 5.30: Diana, repique general de campanas y voladores.

A las 9.30 a. m. Misa a toda orquesta por la Capilla musical del Maestro Ponsoda, con el Coro de Carmelina Díaz y los Padres Rentería y Larrea.

El sermón a cargo del Párroco P. Ledo. Manuel Argüelles.

A las 6 p. m. procesión de Nuestra Señora de las Mercedes en soberbia carroza cuajada de flores y ángeles que servirán de escabel a tan hermosa Reina y en cuya confección y belleza el querido maestro José Manuel Sánchez Luque y la Comisión de Recreo y Adorno del C. I. R. pondrán a gala las de su gusto y arte.

Al regreso de la procesión dará las gracias el estimado Párroco y acto seguido se quemarán tres piezas de fuegos artificiales en el Atrio del templo parroquial.

A las 9 p. m. Retreta en el Parque «Juan Delgado», por la Banda Municipal.

Se ruega a los vecinos y comercio engalanen el frente de sus casas.

ACTOS CATOLICOS QUE SE ANUNCIAN PARA MAÑANA EN LAS DIVERSAS IGLESIAS

Quince Jueves y Novena a Nuestra Señora de la Merced

En la Iglesia de la Merced sita en Cuba y Merced, se celebran los Quince Jueves y la Novena a esta advocación Mariana de la siempre Virgen María: A las 8.30 a. m. Misa cantada, novena, gozos y Despedida.

A las 5.30 p. m., exposición de Su Divina Majestad, estación cantada, Santo Rosario, Novena, ejercicio de los Quince Jueves, sermón, procesión y bendición eucarística.

Se ruega la asistencia a los cofrades de la M. I. Esclavitud y se invita a sus devotos.

En la Iglesia de San Francisco

Finalizan los Quince Jueves en honor de Jesús Sacramentado, con el siguiente programa: Exposición, estación, corona seráfica ejercicio del último de los Quince Jueves, cánticos, sermón, procesión, bendición y reserva.

Se invita a las Ordenes Terceras y Asociaciones de esta iglesia.

Jueves Perpetuos Eucarísticos

En las Iglesias de San Nicolás y María Auxiliadora.

Por la mañana, a las 8.

Por la tarde, a las 5.

El Jubileo Circular

En la Iglesia de los Padres Carmelitas del Vedado, sita en Línea y 16. La exposición después de la última Misa. A las 5.30 p. m. Rosario, Visita a Jesús Sacramentado, cánticos, sermón y bendición eucarística.

En la Iglesia de San Agustín

Las Damas del Santísimo Sacramento celebran los siguientes cultos: Siete y cuarto a. m. Misa, Comunión y exposición de Su Divina Majestad. A las 5 p. m.: Rosario, ejercicio de los Jueves Eucarísticos, cánticos, sermón, bendición y reserva.

Durante el día el Santísimo Sacramento será velado por las Damas de Jesús Sacramentado.

Asociación Eucarística Popular

Adoración reparadora de 7.30 de la tarde a 10 de la noche, en la Capilla de María Reparadora.

En los demás templos

La Hora Santa de los Jueves Eucarísticos.

Concentración Provincial de los Caballeros Católicos

Para el segundo domingo del mes de noviembre está señalada la Concentración de los Caballeros Católicos de la provincia habanera. Se efectuará en el gran colegio de Belén, comenzando a las diez de la mañana con una Misa de campaña, mitin y un almuerzo a precios económicos.

Las Cañas

Por gestiones del R. P. Eutiquio Varona S. J., secundado por elementos valiosísimos de la Unión de Puentes Grandes y el señor José Justo Martínez, director de la revista «Ell[illegible]», quedará inaugurada el cuarto domingo de octubre la Unión de Caballeros Católicos en la Capilla La Inmaculada del Reparto de Las Cañas, en el Cerro.

El propio día se inaugurará la Agrupación Juvenil Católica dependiente de la misma Unión de Las Cañas.

La Oficina de Información de los Caballeros Católicos

Para la calle de Manrique número 617, altos, ha sido trasladada la Oficina de Información de los Caballeros Católicos de Cuba, continuando con el mismo número de teléfono A-8498 y el Apartado número 552.

ANUNCIOS CLASIFICADOS DE ULTIMA HORA

COMPRAS

9 CASAS

COMPRO CASA NO MAS DE $5,000 en la Habana o sus repartos. Trato directo. M. Velasco, Manzana de Gómez 314. 9.30 a 1, 3.30 a 6.

10 SOLARES

COMPRO COLONIA CAÑA EN LA provincia Habana, con 700,000 a 1.000,000 arrobas. A. Solís. Compostela 50: M-2751.

17 MUEBLES Y PRENDAS

M-2252: Compro y cambio

Máquinas coser, escribir muebles modernos, lámparas, radios, refrigeradores, radios, porcelanas, cristalería vajillas, alfombras. Lo que venda. «El Corazón de Jesús». Salud 167. entre Manrique y Campanario. M-2252.

A-7795: COMPRA MUEBLES

De todas clases. Pagamos más que nadie. También vendemos, cambiamos y alquilamos. No venda sin antes hacer una llamada: A-7795. Vamos en el acto. «La Honradez». Máximo Gómez 85.

U-3143: COMPRO ROPA

Caballeros y señoras, muebles, máquinas de coser, escribir, liquido casas completas, todo lo que usted quiera vender. Trabajo los domingos, voy al campo. Dinero en mano, camión en puerta. U-3143.

VENTAS

48 CASAS

PEGADO TRANVIA, CONCEPCION, Reparto Lawton, $2,100. Jardín, portal, sala 3 cuartos baño intercalado, comedor, servicios criados, cielo raso, urge. Informes personales. Martínez y Prieto. O-Reilly 23. A-6951, I-3456.

SOLARES A PLAZOS

Reparto «La Floresta», Víbora Se venden solares al contado y a plazos, con urbanización completa, luz eléctrica, agua y alcantarillado en cada solar, atravesado por la Avenida de Acosta, ómnibus Ruta 15. Informes: Nueva Floresta Land Co. Banco Canadá 322, A-8875. Administrador: Oscar Díaz Ramos.

OSCAR DIAZ RAMOS

Compro y vendo fincas rústicas y urbanas. Solares en todos los Repartos. Dinero para hipotecas en todas cantidades. Banco Canadá 322, A-8875. Díaz Ramos.

Vedado. Casa acabada de fabricar con frente a 23, con facilidades de pago. Una casa planta baja en 17 en $10.500, de Paseo a 12.

Marianao. Gran casa de esquina con otra al lado, muy barata.

Cerro: Dos regias casas con frente a la Calzada, una planta baja, otra chalet altos y bajos: se dan en gran proporción, es una oportunidad.

Víbora: Calle O-Farrill, chalet a todo lujo en la loma, otra en la misma calle, planta baja, en $3.500 con entrada para automóvil.

Alturas Almendares: Dos chalets y dos solares a una cuadra Paradero Conde Rivero.

Habana: muchas propiedades entre ellas en Galiano, Manrique.

Además muchas fincas rústicas con frente a carretera. Banco Canadá 322. A-8875. Díaz Ramos.

ALTURAS RIO ALMENDARES, LUjosa casa, patio sevillano, jardín, portal sala, recibidor, comedor inglés, 4 cuartos, lujoso baño, garage, cuarto y servicios criados. $12.000. Martínez y Prieto. O-Reilly 23. A-1951, I-3456.

$8.000 SANTOS SUAREZ ESQUINA dos plantas monolíticas. Altos, seis dormitorios. Costó $25,000. Otra planta Serrano, cuatro dormitorios, garage y demás comodidades, $7,000. Martínez y Prieto. O-Reilly 23. A-6951, I-3456.

LA INTERESANTE VISITA HECHA POR JUVENILES DEL CERRO A LOS DE LUYANO

El domingo 7 de agosto la Agrupación Juvenil Católica dependiente de la Unión número 39 de Caballeros Católicos realizó una visita a la Agrupación Juvenil de la Unión número 58 del Luyanó.

Fueron recibidos los 30 Juveniles visitantes en el atrio de la magnífica Iglesia de los RR. PP. Redentoristas por el Hermano Juan Cebrián, Asesor seglar de la Agrupación y todos los Juveniles que forman la Agrupación del Luyanó.

A las ocho dió comienzo la Santa Misa celebrándola el R. P. Lorenzo Guerra C. S. R. Superior de la Comunidad y Consiliario de la Unión y de la Agrupación. Con su fácil palabra explicó el Santo Evangelio, dió la bienvenida a los visitantes. La Santa Misa fué armonizada por el magnífico coro de la Iglesia.. La Sagrada Comunión fué repartida por el citado sacerdote acercándose en correcta formación todos los Juveniles tanto visitantes como los de casa, Caballeros Católicos y un crecido número de personas de ambos sexos. Terminándose con el canto del Himno de la Agrupación, pasándose al local social de la Unión donde fué servido un magnífico desayuno. El Presidente de la Agrupación del Cerro el jovencito Orlando Sáenz dió las gracias por las atenciones tenidas con ellos e invitó al Presidente del Luyanó el también jovencito Leonardo Ceballos para que devolviesen la visita. A nombre de los Juveniles del Luyanó habló el Asesor seglar Hermano Juan Cebrián, alma de esa estupenda obra, que tanto trabaja y se afana por formarlos en el verdadero espíritu cristiano y de prepararlos para las luchas de la vida. Fué ovacionado al terminar su discurso. Con vivas a los visitantes y contestados por éstos partieron en el ómnibus del Asilo de San Vicente de Paúl, cedido por la bondadosa Sor Petra Vega, protectora de los Caballeros Católicos del Cerro y ahora de sus hijos, los Juveniles.

VENTAS

48 CASAS

JULIO TEMPRANO VEGA
AGENTE DE NEGOCIOS

Vendo las casas siguientes:

Octava entre San Francisco y Milagros, casa de dos plantas.

Vigía, entre Romay y Cerrada.

Armas entre Milagros y Sta. Catalina.

Avenida Diez de Octubre entre Chaple y Luis Estévez, superficie 640 varas.

Compro solares en el Reparto Miramar.

JULIO TEMPRANO VEGA
TELEFONO: FO-1450

REPARTO ALMENDARES

Vendo un elegante chalet esquina 2 plantas, Estilo Colonial, su construcción de 1a. hecho por administración, carpintería caoba, costó $$16.000. Precio para hacer negocio $10.500 Traigan ingeniero que lo vea. 2 más en Nicanor del Campo sin estrenar $7.500 otro planta baja $17.500; otro en La Sierra esquina estilo Colonial, $8.500; otro en ampliación costó $40.000, se regala $13.500. Para verlos a todas horas Calle 9 y 12 reparto Almendares oficina Sr. Alpendre. Telf. FO-2542.

49 SOLARES

SOLAR LOMA DE CHAPLE CON FRENTE DOS CALLES

Vendo solar en Loma de Chaple con frente Avenida de Morell y calle Juan Bruno Zayas con 310 metros a $3.50 vara. Informes Telf. F_5958.

GANGA EN NICANOR DEL CAMPO

Vendo parcela de 11.79 por 47.16 varas en Trece entre Diez y Doce, a $3.25 vara. Informes Telf. F-5958.

GANGA EN EL VEDADO

Vendo esquina de 23 y 22, con 29 varas frente por 53 fondo, a $9.50 vara. Informes Telf. F_5958.

LA MEJOR ESQUINA FRAILE DEL VEDADO

Vendo en G o Avenida de los Presidentes esquina a 27, con 26 por 55 varas. Punto más alto del Vedado, frente a Parque, propia construir gran residencia o edificio apartamentos, a $17.50 vara. Facilidades pago. Informes Telf. F-5958.

SOLAR CON PLAYA PROPIA EN MIRAMAR

Tengo un solar en la playa de Miramar que por motivos de viaje lo doy a precio de situación. Informes Sr Rafael Díaz. Telf. F-7087.

LAWTON ENTRE SANTA CATAlina y Milagros, se vende un gran solar 10 por 50, propio para fabricación de apartamentos. Acera de la sombra, único por fabricar sin intervención de corredores. Informes: F-7170.

50 FINCAS RUSTICAS

FINQUITA, 28 SOLARES, FRUTAles, agua medicinal. Casa madera, motor, sala, 2 cuartos, comedor pantry. Se cede con luz $8.50. Si compran vacas, animales, muebles, radio del 38. Importe, entrando todo, $339. Punta Brava, garage, pregunte dirección Conchita la Maestra. Guaguas constantemente Pinar del Río. Ida y vuelta 20 centavos, puede trabajar en la Habana. Sin dinero en mano no moleste.

VEDADO FINCA, INMEJORABLE para sanatorio o recreo, en Mantilla, frente al chalet del doctor Averhoff, de una caballería y 116 cordeles. Lugar muy alto, con tierras laborables y poco fértil de excelente agua potable. Informe su dueño, calle «L» 311, Vedado. Telf. F-4549.

FINCAS A PLAZOS. EN BEJUCAL, tierra de primera, agua abundante, muchas palmas, árboles frutales, a $2,500 por caballería dando $500 de entrada y el resto en tres años. Informes: doctor González, Desagüe 7, altos, de 12 a 2.

51 ESTABLECIMIENTOS

GANGA. POR AUSENTARME VENdo bodega en Mercado. Vende de $3.500 a $4.000. Facilidades. FO-9383. Fernández.

SE VENDE CAFE LECHERIA EN lo más céntrico de la Habana por no ser ese mi negocio. Informa A. Blanco,, Plaza Polvorín, por Animas, bodega «La Paloma»

EN OBISPO SE VENDE CAMISEría en la mejor cuadra. Poco alquiler. Informan: San José y Aguila. «La Casa Grande», vidriera de cigarros.

VENDO LUJOSA CASA DE HUESPEdes $1.500.00 pegada a Galiano con 12 habitaciones, $75 de alquiler. Buenos muebles. Otra $3.500 pesos 21 habitaciones $90 alquiler. Toda amueblada. Otra $2.300.00 amueblada. Otra $550; otra $450; otra $700. Todas pegadas al Parque Central. No compre sin antes verme. Informan San José y Galiano Café Sr. Torres.

SE VENDE EL JIGG-S CABARETS cerca zona barcos turistas. Gran oportunidad y buen negocio para próxima temporada turismo. Sacrifico por $3.000.00 o sea menos de una tercera parte de la inversión por tener que ausentarme del país. Libre deudas. San Pedro y Luz de 12 a 4 p. m. y de 10 adelante noche.

53 AUTOMOVILES - ACCESORIOS

CHEVROLET 35 CUATRO PUERtas, vestidura cuero. Sol 15 y medio, entre San Pedro y Oficios, garage.

SE VENDE UN DODGE EN BUEnas condiciones. Se da barato. Informes en el garage del Edificio Reyner, J entre 7 y 9, Vedado.

FORD TURISMO DEL 31, DOS PUERtas, con chapa particular, en buen estado, gomas buenas. $$125. Informan Bernaza 24.

56 MUEBLES Y PRENDAS

VENDO JUEGO SALA RENACImiento español y juego cuarto de caoba moderno, se dan muy barato por embarcarme. Belascoaín No. 808, esquina a Peñalver, primer piso izquierda. Telf. U-5983.

VENDO MESA IMPORTADA PAlestina incrustaciones nácar y maderas preciosas. No hay tres en Habana. Salud 167 entre Manrique y Campanario, «El Corazón de Jesús», M-2252.

VENDO URGENTEMENTE JUEGO cuarto caoba completo, regio: butacón, tiradores sensación. Tulipán 405, entre La Línea y Clavel (chalet mampostería). Rutas 17, 43 y tranbús. No trato especuladores.

SE VENDE MESA DE SALA PLEgable, de caoba, dos sillones, butaca de cuero, escaparate de caballero, cocina eléctrica portátil de dos hornillos sin uso, vitrola y sesenta discos. Todo en buen estado. Se pueden ver en Hotel Vedado, «M» y 19. Teléfono F-6631.

VENTAS

56 MUEBLES Y PRENDAS

SE VENDE UN JUEGO DE CUARTO modernista de caoba muy elegante y en muy buenas condiciones. Calle K No. 107 bajos entre 9 y 11. De 3 a 5 para verlo.

VENDO MAQUINA OVILLO CENtral nuevecita, otra poco uso. Facilidades pago. Hago cambios. «El Corazón de Jesús». Salud 167 entre Manrique-Campanario. M-2252.

57 UTILES DE OFICINA

GANGA. MAQUINA «FACIT» CALcular eléctrica y máquina escribir Remintong último modelo.Casi nuevas. Facilidades pago. Hago cambios. Salud 167 entre Manrique-Campanario. M-2252.

59 RADIOS

VENDO MENOS MITAD PRECIO «Philco» Radio-Bar y «Mid-west» 16 tubos. Facilidades pago. Hago cambios. «El Corazón de Jesús». Salud 167 entre Manrique-Campanario. M-2252.

60 INSTRUMENTOS DE MUSICA

VENDO PIANO MEJOR DE CUBA «Giralt» y otro más barato Garantizados. Facilidades pago. Hago cambios. Embarco interior. Salud 167 entre Manrique-Campanario «El Corazón de Jesús». M-2252.

61 DE ANIMALES

VENDO HERMOSO CABALLO CRIOllo, siete cuartas alzada. Informan: Telf. M-2533.

62 OBJETOS VARIOS

BURO PLANO Y SILLA GIRATOria se desea comprar y también máquina de escribir en buen estado. Llame Telf. A-8414.

AVISO

Dulcerías y Lunches. Expendios de Café. Bodegas. Papel Blanco, en resmas y suelto. Papel de Periódicos. Zulueta 456 (36 C. Antiguo) Telf. M-9759

Dinero-Hipotecas

63 SOLICITUD

DOY PRIMERA HIPOTECA SOBRE finca en la Habana. Almendares, Sierra o Alturas de Almendares, de $3,000 a $4,000, al 8 por ciento anual. Hipoteca corriente, títulos limpios y buena garantía. Informes personalmente al interesado. FO-3786.

ALQUILERES

80 CASAS DE HUESPEDES

CASA DE HUESPEDES «LA ISLA», Monte 213, por Factoría Exclusivamen para personas de moralidad. Habitaciones con balcón y baño. Edificio moderno. Precios reducidos. Teléfono A-9210.

82 APARTAMENTOS

15 POR 20, VEDADO. ELEGANTE apartamento moderno. Sala, comedor y habitación con closets lujoso, baño y cocina e gas. Informes en los bajos.

ALQUILO APARTAMENTO AZOTEA con todo asistencia independiente, muy ventilado, con o sin muebles; baño anexo, con o sin comida, a hombres solos. Villegas 9 altos. Media cuadra Palacio Presidencial.

AGUACATE 59
CASI ESQUINA MURALLA

Apartamento propio para matrimonio: sala, y cuarto; baño completo; cocina de gas con calentador, agua abundante. Informan en la misma.

83 DEPARTAMENTOS

PARA OFICINA O PEQUEÑO COmercio se alquila departamento a la calle con lavabo de agua corriente en Aguiar 68 entre Empedrado y Tejadillo.

SE ALQUILAN DEPARTAMENTOS para oficinas comerciales o comisionistas, altos y bajos, con uno o dos aposentos y amplio patio para abrir mercancías. También hay habitaciones para hombres solos de moralidad en piso alto. Precios de situación. Aguiar 101, entre Muralla y Sol.

84 HABITACIONES

EN SAN LAZARO 1,204, ENTRE «M» y «N» (altos) se alquilan cómodas habitaciones con comida a personas de estricta moralidad. Se exigen referencias. Telf. U-5939.

SE ALQUILA UNA HABITACION calle 15 No. 404, entre «F» y «G», Vedado.

AGUILA 361, ENERE NEPTUNO Y San Miguel, altos inclán habitación fresca junto al baño para personas de gusto, matrimonio o dos compañeros, casa particular, teléfono.

MANRIQUE 566 (ALTO) ENTRE Salud y Dragones, cerca Galiano y Reina, familia alquila habitación solamente mayores; agua fría, caliente, luz, teléfono. Con o sin asistencia y muebles. Referencias.

EN ESPLENDIDA CASA DE familia y a cuatro cuadras de la Universidad, se alquilan habitaciones con todo servicio, a señoritas estudiantes o señoritas solas de estricta moralidad. Infanta 116, esquina a 27, frente a Vapor. Teléfono: U-5095.

SE ALQUILAN AMPLIAS HABITAciones con lavabo de agua corriente, luz y teléfono. Aguacate 52, entre O-Reilly y Progreso.

ALQUILO AMPLIA Y FRESCA HAbitación con baño anexo con toda asistencia a matrimonio, estudiantes o dos personas. Módico precio, cerca de la Universidad. M-251 bajos, esquina 19, Vedado.

AVISO SE ALQUILAN MAGNIFICAS habitaciones y apartamentos. Empedrado 30 esquina Aguiar Aguiar 57 frente al Parque de San Juan de Dios, Empedrado 21, Cuba 60, O-Reilly 1 entre Mercaderes y San Ignacio, San Ignacio 52 esquina a Lamparillas, San Ignacio 82, San Ignacio 65, Mercaderes 45, Oficios 76 y Oficios 74, Inquisidor 21, Sol 74, Ejido 16, esquina alegría, Aguacate 122, Prado 521 esquina a Teniente Rey Laguna 357.

AVENIDA DE LAS MISIONES, Monserrate No. 15, altos, se alquila una habitación interior con todas las comodidades a familia de absoluta moralidad. Se exige referencias.

NEPTUNO 162, ALTOS. FRENTE AL Cine «Encanto». Habitaciones amuebladas para personas de gusto. Moralidad absoluta. Pocos inquilinos. Servicio esmerado. M-9234.

85 NAVES - LOCALES

SE ALQUILA NAVE PROPIA PAra garage o para ómnibus con 1,000 metros, en la calle de Zanja y Espada. Informes: Ortega, en la misma.

SE ALQUILA MUY BARATA LA ESquina de Arbol Seco y Maloja propia para establecimiento u otra cosa, informan en Subirana y Maloja (Carnicería).

MONTE 72, LOCAL SE ALQUILA compuesto de un salón, tres cuartos, cocina y baño. Llave en imprenta. Dueño en Villegas 78, ferretería.

ALQUILERES

87 HABANA

ALQUILO CASA NUEVA, VENTILAda. Condesa número 165, altos, entre Escobar y lealtad. Sala, recibidor, dos habitaciones, baño intercalado, comedor al fondo. Llave en el 169. Telf. U-6444.

SE ALQUILA ZAPATA Y «B» (VEdado), bajos con sala, comedor, dos habitaciones, baño y cocina. Llave e informes en la misma.

SE ALQUILA NEPTUNO 753, SEgundo piso interior, con sala, comedor, tres habitaciones, baño intercalado y cocina, llave e informes en San Miguel y Lucena. U5375 de 8 a 12 y 2 a 6.

ALQUILO BAJOS DE SAN FRANcisco 41, bajos; sala, comedor, 3 habitaciones, baño intercalado, cocina, patio y traspatio. Informan por el F-4238.

PRADO 108, BAJOS, ALQUILO ZAguán, recibidor, sala, cuatro habitaciones, baño intercalado comedor, cocina doble cuarto servicio criados, dos patios, $80. Abierta 3 30 a 5.00. Telf. F-5993. Cuevas.

NUEVA DEL PILAR ESQUINA A Manglar, pequeñas casas, sala, saleta, dos habitaciones, etc., dos cuadras del Mercado Unico. Informes mismo edificio, Apartamento No. 7, Telf. U-2837.

$25.00, AMPLIA CASA FRANCO, LEtra «C», entre Benjumeda y Desagüe. Sala, saleta, tres cuartos, comedor, baño, patio y traspatio. Informan en la misma.

LUGAREÑO 10, PRIMER PISO, frente Clínica Fortún-Souza, una cuadra de Carlos III y Ayestarán. Terraza, sala, tres habitaciones, lujoso baño intercalado, comedor, etc., cuarto y servicio criados. Llaves: esquina fábrica espejos. U-1428.

SE ALQUILA $23.00 PRECIOSOS bajos en Universidad No. 43, a dos cuadras de Infanta. Sala, comedor, 3 cuartos, cocina, baño y patio La llave en la bodega. Telf. FO3910.

SE ALQUILA LA CASA SAN MIguel 532, con sala, saleta comedor, cuatro habitaciones, baños intercalado, cuarto de criados y demás servicios. Informan en la misma. Teléfono F-2470.

ALQUILO MODERNA CASITA. TIEne sala, dos cuartos, cocina, servicio completo, Escobar 751 altos, esquina Víctor Muñoz, pegado Frontón Habana-Madrid. Precio $20.00. Llave bodega Escobar Sitios.

ARBOL SECO No. 5 (BAJOS)

Se alquila casa moderna, con tres habitaciones, sala, baño intercalado, comedor; cocina; patio y servicio de criados. Informan: Habana 110; Telf. A-9619.

SE ALQUILAN LOS BAJOS AMARgura 88, cuatro habitaciones, sala, comedor; baño y doble servicio moderno. La llave e informes en los altos.

$23 Y $25 MODERNOS ALTOS Y bajos, con tres y dos habitaciones, sala, comedor, lujoso baño. Frescos. Entre dos líneas tranvías. Vigía y Fernandina.

REFUGIO 29 BAJOS, ENTRE INDUStria y Consulado, compuesta de sala; comedor; tres cuartos; baño y cocina en $35.00. La llave en la misma. Informan :Empedrado 34, Depto. 201. Telf. M-8413. de 4 a 6.

ALQUILO AMPLIOS ALTOS CAStillo 24 entre Monte y Cádiz. Sala, saleta, tres cuartos, cuarto criados, baño intercalado, llave en el 26 bajos. Informes M-4175.

SE ALQUILA LA CASA PLANTA baja, moderna, Neptuno número 754, entre Lucena y Marqués González, con gran sala y comedor, 2 espaciosos cuartos, baño moderno intercalado, cocina de gas y carbón, toda ella decorada. La llave en la bodega. Telf F-7170.

88 VEDADO

SE ALQUILA LA CASA ONCE NUmero 2, altos, Reparto Batista. Tiene sala, recibidor, comedor, cuatro cuartos y cuarto y servicio de criados. Agua abundante. La llave en los bajos(barbería). Informan: Teléfono I-3687.

VEDADO, CALLE QUINCE No. 507, entre «D» y «E» magnífica residencia. Recibidor, sala, saleta, terraza cubierta, pantry y cocina en los bajos, cinco habitaciones, dos baños y terraza en los altos. Garage para tres máquinas y tres cuartos de criados. Puede verse de 2 a 6. Para más informes: Telf. F-2709.

SE ALQUILA $30.00 PRECIOSOS bajos en 8 No. 462. entre 19 y 21: jardín, portal, sala, comedor, dos cuartos, baño, cocina y patio: también se alquilan los altos. Teléfono FO-3910.

SE ALQUILA MODERNO PISO MOnolítico acera brisa. Cuatro No. 160 casi esquina a Línea; todas comodidades, garage, agua abundante, propio poca familia. Para verse 8 a 11 y de 3 a 5 p. m.

SE ALQUILA UNA CASA EN 15 PEsos en la calle 6 y 39 No. 387 con portal; sala; 2 cuartos; comedor y demás, informan al lado (Vedado).

VEINTISIETE No. 11. (ALTOS)

Se alquila un 1er. piso moderno con tres habitaciones, sala; recibidor; baño intercalado; comedor y servicio de criado. Informan: Habana 110. Telf. A-9619.

VEDADO. MAGNIFICO PISO $90. Cuatro habitaciones, dos baños, closets forrados cedro, dos habitaciones criados, garage muy fino y moderno. Calle 11 entre 4 y 6 No. 858.

90 MARIANAO - REPARTOS

SE ALQUILA LA HERMOSA CASA de esquina de dos plantas, 14 y «B», Reparto Almendares. Tiene 8 cuartos, 3 baños y garage para 3 máquinas. Precio: $140.00. Telf FO-2405.

SE ALQUILA CASA EN EL REPARto Almendres. Calle 13 entre 12 y 14, letra A, dos plantas; en los bajos, sala, comedor y tres habitaciones; en los altos, baño garage, y servicio de criados. Informes: Teléfono F-4211. La llave en la misma.

ALQUILO SAN JACINTO No. 15, entre Reina y Panorama Buen Retiro, Marianao, fresco y cómodo chalet de dos plantas. Tres dormitorios con baño intercalado, sala comedor, despensa y cocina. Garage. Cerca tranvías y ómnibus. Alquiler razonable. Llaves en la misma o al lado. Informan A-7479.

91 JESUS DEL MONTE - VIBORA

SE ALQUILAN LOS ESPACIOSOS Y frescos altos de O-Farrill 105, entre Revolución y Saco, compuestos de terraza, sala, cinco habitaciones, baño intercalado, hall central comedor al fondo con bella vista panorámica. Informan por el teléfono F-3504.

93 LUYANO

ZAPOTES Y DOLORES JESUS DEL Monte, se vende o se alquila para industria o gran colegio. Actualmente la tienen Escuelas Públicas. Próxima a desocuparse por incumplimiento de contrato falta de pago. Informes: X-1440, finca «Cuervo», señora Rosa Pelleya de León.

SE SOLICITAN

99 SOLICITUD DE ALQUILERES

SOLICITASE HABITACION CON TOda asistencia, casa respetable, confort, para señora sola, único inquilino, en parte alta Víbora o Santos Suárez. Avisar I-6890.

SE SOLICITAN

103 CRIADAS - CRIADOS

SE SOLICITA PARA EL REPARTO Miramar criada comedor sepa servir a la rusa. Uniformes y $15.00. Que tenga buena presencia y referencias. FO-3192.

SOLICITO UNA JOVEN ESPAÑOLA para cuartos que sepa coser. Mucha limpieza, poca costura, que duerma en la colocación y tenga referencias de casas particulares conocidas. «N» y 25, $20.00. uniforme, comida y ropa limpia.

SOLICITO JOVEN BLANCA PARA limpieza por horas. Sueldo: $8.00. Deseo informes, «B»» No. 655, entre 27 y 29.

104 COCINERAS Y COCINEROS

NECESITO COCINERA QUE SEPA cocinar bien y disponer la comida. Tiene que ser joven y española. Sueldo: $20.00. Calle 8 No. 29 entre 11 y 13. Reparto Almendares. No pago viajes, de 9 a 11 a. m. y 2 a 4 pasado meridiano.

112 JARDINEROS

SOLICITO UN JOVEN ESPAÑOL soltero que duerma en la colocación, que sea jardinero de casa particular; con referencias de personas conocidas. N y 25 Sueldo: $20.00, ropa limpia y comida.

OFICINISTAS

MERITORIA. SEÑORITA JOVEN con conocimientos taquigrafía, mecanografía que desee adquirir práctica mientras se encauza negocio nuevo que tiene gastos limitados. Escribir dando referencias. Apartado 1382.

SE SOLICITA SEÑORITA BUENA presencia para secretaria particular Presidente Asociación Colonos. Dirigirse a la Asociación o señor Isaac Cowley, Edificio América, apartamento 705.

SE OFRECEN

118 CRIADAS-CRIADOS

SE DESEA COLOCAR UNA MUCHAcha de color fina, habla inglés, para cuartos o casa huéspedes o para los quehaceres de un matrimonio. Llame F-7348.

SE DESEA COLOCAR UNA MUCHAcha campo para criada de mano o manejadora. Sn pretensiones. Informan Telf. M-4671.

DESEA COLOCARSE UNA JOVEN para criada de cuarto. Sabe coser, tiene referencias. Telf. M-5354.

DESEA COLOCARSE UNA SEÑORA de 35 años para criada de cuartos o comedor, sabe zurcir, es del campo, formal. Tiene referencias, es blanca. Telf. FO_2651.

SE DESEA COLOCAR UNA ESPAñola de mediana edad para criada de mano. No le importa lavar. Tiene referencias. Llame al M-3909.

JOVEN ESPAÑOL DESEA COLOcarse para sirviente de comedor o para limpiar y cuidar oficinas u otros referencias de familias bien relacio- menesteres. Poseyendo inmejorables nadas n esta capital. Telf F-3325.

SE OFRECE MUCHACHA FINA ESpañola para cuartos y costura, recomendada de casas de distinguidas y ricas familias de la Habana. Informan: Telf. A5-2891.

DESEA COLOCARSE UNA MUCHAcha española para lavar y limpiar Sabe bien su obligación. Tiene buenas referencias. F-6760.

ESPAÑOLA JOVEN SE DESEA COlocar para cuartos o comedor. Sabe trabajar, entiendo algo de costura. Lleva tiempo en el país. Telf U-6733.

SE OFRECE UN ESPAÑOL PARA criado de mano o ayudante de cocina. Es formal y tiene buenas referencias. Telf. A-6461, tintorería.

SE DESEA COLOCAR UNA MUCHAcha española de criada de mano o para los quehaceres de un matrimonio. Tiene referencias. F-2375.

SE DESEA COLOCAR UNA JOVEN española para criada de mano o cuartos. Tiene recomendaciones de las casas que ha trabajado. F-3210.

SE DESEA COLOCAR UN JOVEN español para criado de manos. Ha servido buenas casas. Es bueno y formal. Tiene buenas referencias. F-3210.

DESEA COLOCARSE UNA ESPAÑOla para cuartos, manejadora o criada de mano. Tiene referencias de donde ha trabajado. Telf. F-3213.

DESEA COLOCARSE JOVEN ESPAñola para cuartos o comedor o criada de mano. Lava y plancha ropa fina tiene referencias. Informan: Teléfono M-3484.

JOVEN ESPAÑOL SIN PRETENSIOnes se coloca de criado de manos o en finca. Sabe ordeñar vacas. Buenas referencias. Telf M-7363.

DESEA COLOCARSE UNA JOVEN de criada de manos, es muy cumplidora; sabe servir a la rusa; lavar ropa fina y entiende bastante de costura; tiene recomendaciones. Informan F-4979. No menos de 15 o 18 pesos.

DESEA COLOCARSE JOVEN ESPAñola para coser y cuartos. Sabe corte y costura. Magníficas referencias. Telf. I-5348.

SE DESEA COLOCAR UNA ESPAñola de criada de mano. Tiene referencias y sabe cumplir con su obligación. Teniente Rey No. 25, «Salón Martí». Telf. M-4015.

SE OFRECE PARA CRIADO JOVEN español, práctico en todo lo que requiere buen servicio; es formal y trabajador, con buenas referencias de familias conocidas. Teléfono A-9554.

119 COCINERAS-COCINEROS

SE COLOCA UNA SEÑORA PARA cocinar y limpiar, lava ropa fina, tiene referencias, sin pretensiones. Telf. M-4889.

SEÑORA DE COLOR DESEA COLOcarse, duerme en la colocación, para cocinar. No le importa tener que salir al interior. Telf. F-3040. No llamar menos de $12.

SE DESEA COLOCAR UNA ESPAñola para cocinar. Entiende de repostería, es muy limpia, tiene quien la recomiende, o para criada de cuartos. Cocina a la criolla y española. Telf. U-6905.

DESEA COLOCARSE UNA COCINEra en una casa en que cocinen a la criolla. Tiene referencias. Llame al Telf. F-6234 o para lavar en su casa. Calle 13 entre 4 y 2. Sueldo: $15. Preguntar por Caridad Rabel.

SE DESEA COLOCAR UNA BUENA cocinera de color para cocinar solo o para cocinar y limpiar. Tiene magníficas referencias. También trabaja de criada. Informes: F-3031.

SE OFRECE SOLO PARA LA COCIna buena cocinera repostera madrileña. Cocina criolla, española, todo aclase de platos finos. Es limpia, dispuesta, tiene referencias Teléfono M-6272.

SE OFRECE UNA BUENA COCINEra o para criada con buenas referencias. Telf. F-3019.

SE DESEA COLOCAR UNA ESPAñola para cocinar a corta familia. Si es casa chica cocina y limpia. Cocina de todo. Tiene referencias. Teléfono U-6687.

DESEA COLOCARSE UNA SEÑORA de color de mediana edad del campo para cocinar y limpiar a matrimonio solo o para cocinar con familia honorable. Tiene buenas referencias. Necesita buen sueldo. Prefiere Vedado. Telf. F-7578.

SE OFRECE UNA JOVEN DE COLOR para cocinar, repostera, hace plaza; prefiere dormir fuera. Telf. A-6775.

SE DESEA COLOCAR UNA JOVEN del país para cocinar o limpiar, dormir colocación. Tiene buenas referencias. Informan: M-3715.

SE OFRECEN

120 MANEJADORAS

UNA SEÑORA DESEA COLOCARSE para todo o manejar. Va donde quiera o viajar. Habla inglés, francés y español. Inmejorables referencias. Diríjase a la encargada. San José 510.

SE DESEA COLOCAR UNA JOVEN de color para manejadora o criada de cuartos o comedor. Tiene magníficas referencias, sale a playa o finca si es preciso. F-3031.

JOVEN DEL PAIS DESEA COLOcarse para acompañar y atender señora enferma o de alguna edad o para limpieza de habitaciones o de manejadora. Sueldo: $15.00. Preguntar por Raquel. XO-1554.

SE DESEA COLOCAR MANEJAdora muchos años de práctica muy cariñosa con los niños, desea casa de moralidad; tiene muy buenas referencias de familias conocidas. Informan teléfono F-5732.

125 CHOFERES

CHAUFFEUR ESPAÑOL CON INmejorables recomendaciones desea colocación en casa particular. Es cumplidor. Telf. F-2444.

SE DESEA COLOCAR UN CHOFER ESPAÑOL con buenas recomendaciones de donde ha trabajado y entiende mecánica. Telf. F-2567.

SE DESEA COLOCAR UN CHAUFfeur español en casa particular. Tiene referencias de las casas donde ha trabajado durante más de veinte años. Telf. F-6260.

SE DESEA COLOCAR CHOFER ESpañol mediana edad en casa particular. Serio y cumplidor.Buenas referencias. Telf. U-3028.

131 OFERTAS VARIAS

SE OFRECE UN JOVEN ESPAÑOL para portero o consultorio médico. Sabe servir mesa a la rusa y tiene buenas referencias de donde ha trabajado. Informan bodega. Preguntar por José. I-7233.

SE OFRECE PARA CUIDAR SEÑOra o manejar un niño, señora decente mediana edad, módicas pretensiones, buenas recomendaciones de donde ha trabajado San Lázaro 307, altos, entre Galiano-San Nicolás.

Profesionales

1 ABOGADOS Y NOTARIOS

BUFETE JURIDICO
TERRY-BORROTO

Cobramos toda clase de cuentas, por difíciles que sean; compramos cesiones hereditarias; tramitamos licencias de armas en 72 horas. Visítenos o escríbanos. **BUFETE TERRY BORROTO**, Edificio Larrea. Empedrado y Aguiar. Telf. A_9644. Habana

IMPORTANTE: COMPRA-VENTA DE casas, gestiones administrativas, cancelación de antecedentes penales cambio de nombres y apellidos, divorcios, cobro de cuentas, desahucios. Doctor Cuba. Lealtad 623. Habana.

BUFETE DEL DOCTOR NILO PICAzo Cossío: Asuntos civiles y mercantiles. Administración de bienes. Solución rápida de problemas hipotecarios, edificio «La Metropolitana», departamentos 336 y 337. Telf. M-6031. Consultas: de 4 a 7 p. m.

DIVORCIOS

En 14 días divorcios Cubanos y extranjeros en toda la República. Plazos cómodos. Matrimonios en su domicilio. Ciudadanías. De 9 a. m. a 6 p.m. Concordia 172 y Manrique, altos. Dr. Angel Fernández.

3 DRES. EN MEDICINA

DR. MESA RAMOS
PIEL, SIFILIS, VENEREO

Impotencia esterilidad, etc. Consultas y tratamiento 8 a 9 a. m., 5 a 7 p. m. Perseverancia 154, bajos, entre Animas y Virtudes.

DR. ALEJANDRO MUXO
VIAS URINARIAS

Especialista de la clínica-hospital «Cuatro de Septiembre» y de la quinta «Covadonga» del Centro Asturiano. Cirugía génito urinaria. Enfermedades venéreas y trastornos sexuales. Consultas diarias de 4 a 7 p. m. Perseverancia 163, entre Animas y Virtudes. Telf A-7001.

RADIOGRAFIAS

$3. Análisis orina, heces fecales etc. $1. Jesús del Monte 854 entre Luz y Altarriba. 8 a 12 mañana.

INSTITUTO HIGIA
ENFERMEDADES VENEREAS EXCLUSIVAMENTE)

Curación rápida y garantizada de gonorrea reciente o antigua, prostatitis, orquitis, artritismo blenorrágico, sífilis, úlceras chancrosas, impotencia. Ultimos medicamentos. Método indoloro. Diatermia, fulguraciones. CONSULTAS Y RECONOCIMIENTOS GRATIS, de 7 a.m a 9 p. m. Turnos especiales, Zanja 54, altos, entre Galiano y Rayo. Teléfono M-6605

GABINETE
UROLOGICO ALEMAN
VIAS URINARIAS

Consultas gratis de 7 a. m. a 8 p. m. Tratamiento modernos que Vacunas Alemanas para curar la Gonorrea en pocos días sin dolor. No importa que sean crónicas o mal curadas. Garantizamos por medios científicos la curación radical. Para consultas y curas reservadas llame al teléfono M-3606. Facilidades de pago. Impotencia, debilidad sexual, piel y sífilis, Jesús del Monte 135 bajos, frente a la quinta de Dependientes. Habana.

DR. LUIS RODRIGUEZ CACERES
MEDICO CIRUJANO

Corazón, Pulmones, Estómago e Intestinos. Enfermedades de la Piel. **Aplicaciones de Diatermia y Luz Alpina en el Gabinete y a domicilio.** Consultas diarias de 2 a 6 p. m. Perseverancia 66 Bajos entre San Lázaro y Lagunas. Telfs. A_9161, FO_2553

DR. ANTONIO PITA
Enfermedades Nerviosas y Endocrinas (Exclusivamente)

Desequilibrios vago-simpáticos y glandulares. Psicastenia. Neurastenia. Impotencia y Frigidez sexual y nerviosismo de los órganos en todas sus manifestaciones. Contando con un bien montado Instituto de diagnóstico y Fisioterapia. Consulta previamente concedida: $10.00. Consultas de 1 a 3 p.m.: $5.00. No visita ni dá consultas por correo. San Lázaro 67, teléfono A-9292. —Habana

VIAS URINARIAS
EXCLUSIVAMENTE

Tratamiento rápido de las enfermedades de la uretra, próstata, vejiga, riñones, etc. IMPOTENCIA en todas sus formas. GENERANDI, COEUNDI, ESPERMATORREA, ESTERILIDAD, POLUCIONES NOCTURNAS, etc. Afecciones de SEÑORAS RESECTOSCOPIA DE LA HIPERTROFIA PROSTATICA. (Método Thompson y McCarthy)

Consultas y reconocimientos grátis de 3.1/2 a 8 de la noche. Consulado 59, altos, entre Genios y Refugio.

DR. J. A. SOLIS SUAREZ

Afecciones de señoras, trastornos sexuales, cirugía en general. Lunes, miércoles y viernes de 4 a 6. Otras horas, previo turno. **Perseverancia 61 A5_5161 A5-5162**

M.E.C.D. 2016

Profesionales

3 DRES. EN MEDICINA

CONSULTORIO MEDICO-QUIRURGICO
DIRECTOR: Dr. J. FRAYLE
Lealtad 121 esquina Animas. Telf. M-7590 Consultas de 9 A.M. a 9 P. M. Médicos especialistas. Especialidades de señoras. Vías digestivas, Nerviosas. Piel y Sífilis. Vías genitourinarias. Inyecciones. Servicio de enfermeras. Rayos X. Consultas desde $1.00 a $10.00 por turno riguroso. Gratis a pobres los jueves. Asistencia a domicilio a cualquier hora. Dentista anexo

DR. JOSE ALFONSO
Ex especialista del Centro Asturiano: ojos, garganta, nariz y oídos. Consultas mutualizables de 10 a 12, de 2 a 5: $3.00. Turno fijo: $5.00. Operaciones módicas Monte 386 antiguo, moderno 1120 esquina a San Joaquín. Telf. M-2330.

DR. J. B. RUIZ
Ex-especialista del Centro Gallego de los hospitales de Filadelfia y New York. Especialista vías urinarias, venéreo, sífilis y trastornos sexual. Uretrascopia y Cistoscopia. Consultas de 1 a 3. Trocadero 211 esquina a Crespo.

DR. ALFREDO COMAS
Especialista del Instituto del Cáncer, Enfermedades venéreas, sífilis, impotencia afecciones de señoras, tumores del útero y pechos. Aplicaciones del Radium. Horas: de 2 a 5. Teléfono M-7728. San Nicolás 70. Habana.

DR. JOSE ALFONSO
Ex-especialista del Centro Asturiano: ojos, garganta, nariz y oídos. Consultas mutualizables de 10 a 12 y de 4 a 5: $1.00; de 2 a 4: $3.00. Turno fijo: $5.00. Operaciones módicas Monte 386. Telf. M-2330.

Dr. Fidel Núñez Carrión
Especialista en enfermedades de la primera infancia. Ex asistente del profesor A. B. Marfan, durante 4 años en París. Consultas de 9 a 11 a.m. Exclusivamente niños menores de dos años. Calle I Nro. 201 esquina a 11. Vedado. Teléfono F-3737

DR. OCTAVIO RIVERO
Asma, tuberculosis, enfermedades pulmonares y alérgicas. (Coriza, urticaria)
Ex asistente Servicio del profesor Saye, (Barcelona), ex jefe clínico Dispensario Antituberculoso Municipal. Consultas: lunes, miércoles y viernes, 12 a 2 p. m.; martes, jueves y sábados 9 a 1 p. m. Campanario 209. M-6258.

CONSULTESE POR CORREO GRATIS. No se desespere aunque su enfermedad la crea incurable, escriba claro los síntomas que sufre. Dirija correspondencia doctor Fernández Valdés, San Ignacio 23 por Lamparilla.

DR. A. LABRADOR
Especialidad enfermedades estómago, Intestinos. Flujos crónicos, Venéreos y Sífilis, Corazón, Riñones y Pulmones, inyecciones intravenosas. Se hacen toda clase de análisis Consultas gratis de 8 a 11. Pagos 1 a 3 Angeles 3, entre Reina y Estrella. A-0801.

POLICLINICA INTERNACIONAL.
Director: Dr. DAVID CABARROCAS
San Miguel 130 B entre Lealtad y Escobar. Telfs. U-2737 y F-4045. Consultas de 12 a 2, $5 previo aviso, de 2 a 7 desde 50 cts. a 5 pesos entrando primero las de más precio. Tratamiento especial de Tuberculosis con éxito desde la primera semana comprobado con radioscopías, análisis, estado del paciente. Presente este anuncio y obtendrá gratis el tratamiento la primera semana, para esa u otra enfermedad.

DR. ROSAL
Sistema nervioso. Corazón Medicina interna. Consulta diaria, de 4 a 6. San Miguel 507, bajos, entre Gervasio y Escobar. Telf. U-2342.

DOCTOR JOSE RAMONEDA
Tratamiento exclusivo y radical para la curación del Asma y Diabetes. Nerviosismo, Impotencia, Insomnio, Neurastenia y pulmones. Consultas diarias 2 a 5 p. m. previo aviso teléfono A5-4051. Barcelona No. 2 altos entre Aguila y Amistad.

DR. A. BARBA INCLAN
Médico cirujano. Huesos, articulaciones y músculos. Especialista ortopédico del hospital de la Policía Nacional y ayudante del profesor A. Inclán. Gabinete de electricidad médica y masage. (Consultas diarias, de 2 a 3 p. m. Reconocimiento: $5.00; consultas sucesivas: $3.00; consultas fuera de hora: $10.00. Viernes, de 2 a 3 p. m. Consultas gratis para pobres (5 turnos). San Lázaro 122, bajos). Habana.

DR. A VENERO
Curación rápida enfermedades venéreas, impotencia, sífilis, electricidad médica, diatermia, ozoterapia, etc. Cuota semanal. Consultas: 10 a 12 y 4 a 6. San Miguel No. 55 esquina a San Nicolás. A-9380.

DR. FRANCISCO J. DE VELASCO
Corazón, Pulmones, Estómago e Intestinos
DR. RUBEN DE VELASCO
Corazón, Pulmones, Enfermedades de los niños. Consultas de 1 a 3, días laborables. Horas especiales, previo aviso. Salud 208 moderno. Tel. M-6068.

4 OCULISTAS

DR. MANUEL ANTON
OCULISTA.
Especialista en enfermedades de los Ojos de la Quinta La Benéfica. Consultas diarias de 4 a 6.
Vedado, calle 17 Nro. 260 esquina a I
Teléfono F-2198

5 DENTISTAS

DR. ARMANDO CRUCET
Cirujano dental y oral de la facultad de Pennsylvania y del Gareston Hospital of Oral Sugery, ex profesor de la Moffit Porcelain Dental School de Filadelfia.
Tratamiento médico quirúrgico de la piorrea alveolar, dentaduras de porcelana, cordales impactados, Rayos X, diaterma, electro coagulación, Infrarrojo. Alta frecuencia. Rayos Violeta.
Consultas por hora fija.
15 y L., Vedado.
Telf. F-5153.

6 COMADRONAS

CONSUELO RUDA
Comadrona ex interna de la casa de Salud «La Balear». Muchos años de práctica. Consultas gratis. Nueva del Pilar número 14, entre Benjumeda y Desagüe. Telf. U-5824.

VETERINARIOS

DR. R. GOMEZ ROSSIE, MEDICO veterinario, vacunaciones antirrábicas, cirugía en general. Consultas de nueve a cinco. Otras horas previo turno. Visitas a domicilio Hotel «Colonial», San Miguel número 254 esquina a Galiano. Teléfonos A-6958 y A-6947.

COMPRAS

9 CASAS

CAMBIO POR CASA O SOLAR
Magnífica casa de Antigüedades, bien situada, paga poca renta, local inmensamente grande. Tomo en cambio casa o solares en los repartos o en la Habana, recibo o doy la diferencia. Obrapía 36, Apto. 1 Pedro de la Cuesta. A-8697.

COMPRAS

9 CASAS

COMPRO CASA
En Miramar o Alturas de Almendares, con cinco cuartos y dos baños, hasta $20,000 Preferible de esquina. Operación rápida. Sólo trato con propietarios: FO-3752.

COMPRO CASA PEQUEÑA, DE 1.000 a 1.500 pesos, en los alrededores de La Habana. No corredores. Llame de 10 a 12. Telf. U-6367.

COMPRO CASAS HABANA HASTA $35.000 efectivo. Vedado hasta $12.000. Alturas Almendares hasta $10.000. Sierra o Almendares, hasta $6.000. Operación rápida. Campanería. Aguiar 68. M-7785.

DESEO COMPRAR DE L a 14 y DE Línea a 25 (Vedado), casa moderna una planta, acera sombra, jardín, portal, tres habitaciones, cuarto y servicio criados. Sra. de Fernández. Espada No. 410.

COMPRO DOS CASAS DE UNA Y dos plantas en la Habana o barrios, bien situada, directamente de su dueño. Informes a J. Vallongo. Belascoaín 1157.

COMPRO CASA EN EL VEDADO
Rápidamente deseo adquirir una casa en el Vedado, de dos plantas independientes, que no pase de $20.000. Operación rápida, sólo trato con los propietarios. Se prefiere que tenga hipoteca moratoriada. Pedro de la Cuesta, Administración de Bienes. A-8697.

COMPRO UNA CASA CON COMERcio planta baja, de quince a veinte mil pesos. Almacén de Sombreros. Avenida de Bélgica 560.

10 SOLARES

COMPRO PARCELA EN MIRAMAR
Urgentemente necesito una parcela en el Reparto Marimar, desde la calle 3a. Avenida hasta 7a. Avenida y que no pase de la calle 22. Pago de contado, operación rápida. Acepto corredores. Pedro de la Cuesta. Administració de Bienes A-8697 y FO-2419.

14 AUTOMOVILES-ACCESORIOS

COMPRO AUTOMOVILES
Solo de las marcas Ford, Chevrolet y Plymouth, en modelos cerrados de todos los tipos. También carros comerciales o camiones. Pago al contado rabioso. Llame a Pepe al Teléfono U-3003.

17 MUEBLES Y PRENDAS

U-1396
Compro muebles usados. Barnizo y tapizo toda clase de muebles.

U-1510
Compro muebles, objetos Arte, vajilla porcelana o plata, ropas, máquinas coser y escribir, baúles, escritorios, radios. Pago mejor que nadie. Rapidez. Operación: U-1510.

M-7084: COMPRO MUEBLES, MÁquinas coser y escribir, objetos de arte, lámparas, pianos, porcelana, litros cuadros, alfombras, maletas, antigüedades, neveras y ropa. Acudo en seguida. Telf. M-7084.

U-3297: COMPRO MUEBLES, OBJEtos arte, piano, porcelana, plata, oro libros, lámparas, burós, neveras, antigüedades, alfombras, vajillas, baúles, maletas. Liquido casas completas. Negocio rápido: U-3297

Compramos:
Brillantes, platino, plata y oro
BAHAMONDE Y COMPAÑIA
Amistad núm. 356,
casi esquina a San José.

COMPRO MUEBLES: A-9100
De todas clases: máquinas de coser, escribir y todo el que desee vender, casas completas. Pago más. Monte 1162, esquina a Tejas.

COMPRO MUEBLES. A-9100
De todas clases, máquinas de coser, escribir y todo el que desee vender, casas completas, pago más. Monte 1162

A-8123, COMPRO MUEBLES. JUEgos cuarto, sala, comedor, oficina, máquinas escribir. Coser objetos arte, vajillas; alfombras; ropa caballero y señora. Pago bien. Pregunte por Sánchez A-8123.

U-3143: COMPRO ROPA
Caballeros y señora, muebles; máquinas de coser; escribir; liquido casas completas; todo lo que usted quiera vender. Trabajo los domingos, voy al campo. Dinero en mano, camión en puerta. U-3143.

A-7890 COMPRAMOS VENDEMOS
Muebles modernos, cuarto, sala, comedor, máquinas coser, escribir, buróc; Objetos Arte; jarrones; vajillas; plata; estatuas; columnas; lámparas; antigüedades; alfombras; baúles escaparates; pianos 1|4 cola. Puentes y Cía. A-7890. Galiano y Salud.

U-1800: COMPRO MUEBLES
Modernos, antiguos; objetos arte adornos; neveras; archivos; burós; pianos; máquinas escribir; coser; objetos plata; oro; porcelanas; vajillas; cuadros; casas completas; compro todo U-1800.

COMPRAMOS ROPA USADA DE CABALLERO
Si usted tiene alguna ropa, zapatos, moletas en buen estado recuérdese de Martínez le paga bien. Villegas 70 esquina Lamparilla. Telf. M-2687.

M-2225: COMPRO
Máquinas coser, escribir radios toda onda, refrigeradores, muebles, pianos, porcelanas, antigüedades, cristalería, cubiertos, vajillas, alfombras. Oficinas completas. Salud 167, entre Manrique y Campanario. M-2252.

A-6620: COMPRO MUEBLES
Juegos de cuarto comedor sala, piezas sueltas, neveras, refrigeradores, máquinas de coser y escribir, muebles de oficina, radios y equipajes. Liquido casa de huéspedes. «La Moderna». Salud 9. Teléfono A-6620.

COMPRAMOS JOYAS
Antiguas y modernas, con brillantes, zafiros, rubíes y esmeraldas finas, oro, platino, plata y enchapes hasta en pedazos. Objetos de plata, bandejas, juegos de café, cubiertería y otros artículos. Rosarios de oro y plata, con cuentas de perlas, coral, amatistas, etc. Pagamos bien. Vamos a domicilio.
CARBALLAL Y HERMANOS
San Rafael 138, entre Gervasio y Belascoaín. Telf. U-5744.

18 UTILES DE OFICINA

UTILES DE OFICINA COMPRAMOS
Cualquier cantidad. Pagamos bien y en el acto. Llame a los teléfonos: A-7743 y M-2282.
COMPOSTELA No. 56
entre Obrapía y Lamparilla

Arrendamientos

A-1 FINCAS RUSTICAS-URBANAS

TOMO ARRENDAMIENTO OPCION compra finca una a dos caballerías, agua, luz eléctrica, casa vivienda habitable, dirigirse señor Díaz. Calzada de Columbia entre 6 y 7. Teléfono FO-3358.

Arrendamientos

A-2 ARRENDAMIENTOS VARIOS

SE ARRIENDA CIUDADELA, POR tener que embarcar. Buen margen, 8 cuartos. Informes: San Miguel y Pasaje 728, café.

Reparaciones

40 MAQUINARIAS

ELECTRICIDAD: REPARACIONES motores eléctricos, ventiladores, planchas y demás aparatos. Instalaciones eléctricas en general. Especialidad en enrollado de bobinas. Traslado de lámparas. Igualas de bombas para el servicio de agua. Garantía y buen servicio. Telf. M-1398.

42 MUEBLES Y PRENDAS

PARDO: REPARAMOS SUS MUEbles por poco dinero, dejándolos nuevos. Casa Pardo: U-5761. Los modernizamos, barnizamos a muñeca y esmaltamos «Duco». Pinturas mimbres a vapor y neveras. Tapicería en general. Azogamos espejos. Trabajos garantizados. San Rafael núm. 130

¡Repare a tiempo su nevera!
Rionda, Esmaltados por calefacción eléctrica. Infanta 1,059. Teléfono: U-3968.

«GARCIA ESPINOSA», MUEBLEría y tapicería. San Rafael y Soledad. Hacemos trabajos de tapicería, reconstrucción, pintura y decoración. Mejor trabajo y mejores precios, porque somos obreros, directores y propietarios. Nuestro teléfono: U-1424 English spoken.

REPARACIONES DE MUEBLES
Casa «Coro». Barnizamos toda clase de muebles y tapicería. Especialidad en colores, combinaciones de maderas y chapas. Limpieza de muebles a domicilio. Estrella 27, entre Aguila y Angeles. Tel. M-2127.

COMPAÑIA DE ESMALTAR Y BARNIZAR MUEBLES
Esta casa tapiza, barniza, esmalta y reforma toda clase de muebles. Si usted desea guardar sus muebles con toda garantía, le ofrecemos nuestra casa.
Aramburo número 415 entre San José y Zanja. Telf. U-2453.

VENTAS

48 CASAS

VENDO CALLE EGIDO 2 PLANTAS Moderna $7.500; Misión 2 plantas $6.900; 7 casas, rentan $125, $7.900; 8 casas rentan $145, $8.500; Aguila 3 plantas renta $180, $11.000; Galiano 3 plantas $16.000; 3 plantas Malecón, $15.000; 2 plantas 11 apartamentos $13.500. Pasaje 20x50 renta $140, $6.800. Dinero Hipotecario 7%. Prado y Dragones Telf. M-4739. Yanes.

GANGA VENDO $3.600 A MEDIA cuadra de la Calzada casa de portal, sala, dos cuartos, comedor, baño y tres habitaciones altas. Informan Fábrisa No. 607 Telf. X-2069.

$1·250.00 REPARTO NICANOR del Campo. Casa de madera, portal, sala, comedor, cocina, servicios, garage, patio, trato directo comprador, informa S. Martín, Avenida 9 calle 7, Ampliación de Almendares.

VENDO EN PERSEVERANCIA PEgado a Neptuno, acera de la sombra, moderna casa de tres plantas: sala, comedor, dos cuartos, baño intercalado completo y cocina en cada planta. Magnífica inversión para renta. Dueño: Riva: FO-1093.

VENDO: BELASCOAIN, UNA PLANta, comercio, próximo San Rafael, 256 metros: $21,000; Neptuno cerca Belascoaín, 200 metros, comercio, antigua: $15,000; Calzada Zapata, 2 casas: $4,500. Campanería, Aguiar 68: M-7785.

ESQUINAS: CAMPANARIO, EDIFIcio monolítico, 4 plantas, 12 casas. Cada casa: sala, comedor, 2 cuartos. Renta $270.00 Precio: $35,000. Monte, 2 casas, 2 plantas, 360 metros. Rentan $160.00. Precio: $22,000. Campanería, Aguiar 68: M-7785.

VENDO: O-REILLY, EDIFICIO MOderno, estructura acero para oficinas, cerca City Bank. Renta $300.00. Elevador Otis: $30,000. Calle Sol, antigua, 11 por 30 metros: $6,000. Campanería. Aguiar 68: M-7785.

VENDO: MAYIA RODRIGUEZ, CAsa moderna: jardín, portal, sala, 3 cuartos, comedor: $4,000. Libertad, moderna: sala, saleta, hall, 3 cuartos, comedor garage: $5,500. Sola, cerca Estrada Palma: portal, sala, 2 cuartos, comedor: $2.850. Campanería, Aguiar 68: M-7785.

GANGA: CALZADA JESUS DEL Monte, cerca Esquina Tejas, una planta monolítica, 200 metros: portal, sala, saleta, 3 cuartos, baño, comedor, patio: $5,500. Hago cambio. Campanería, Aguiar 68: M-7785.

VEDADO: CALLE B., MODERNA, una planta: jardín, portal, sala, 4 cuartos, comedor, buen patio: $12,000. Calle 12, cerca 23: sala, comedor, 3 cuartos, garage: $8,500 Campanería, Aguiar 68: M-7785.

VEDADO: CALLE J. CERCA 22, MOderno chalet: jardín, portal, sala, comedor, biblioteca, un cuarto criados, garage; altos: 5 cuartos, dos baños. Precio: $14,000. Facilidad pago. Campanería, Aguiar 68 :M-7785.

VERDADERA GANGA: VIBORA, magnífica propiedad esquina, calle Vista Alegre, una cuadra del Calzada, mide 1,264 varas, tres plantas, cantería. Precio: $10,000, sale $8.00 vara, terreno y fabricación, de tres plantas. Sr. Marrero, Aguiar 27. Telf. M-7774.

¿BUSCA NEGOCIOS? ¡TENGO LOS MEJORES! BENJAMIN GARCIA: M-4461 VENDO, CAMBIO
Y compro negocios, una barra-café: $2,500. Una casa, 2 plantas: $6,500, renta $100·00. Una esquina y 8 casas: $9,000. Vendo lechería: $800.00. Vendo hospedaje, hotel. Vendo tintorería: $2,000. Vendo grandes naves para industras. Tengo toda clase de negocios. Vendo casa, Calzada y una esquina: $9,000. Vendo esquina con comercio, 2 plantas, renta $80.00, en $7,000. Vendo casa Infanta, 3 plantas: $9,000, ganga. Vendo 15 casas, rentan $220.00, $17,000. Vendo edificio de 4 casas: $5,500, ren-$80.00. Vendo casa 3 plantas, 11 por 14: $10,000, pegada a Monte. Otra, San Lázaro, 2 plantas, 7 por 24: $15,000. Informes: Galiano 509, antes 125

VENTAS

48 CASAS

VENDO EN $2.150 PRECIOSA CASA techos monolíticos. Sala, 2 cuartos grandes; baño; comedor; otra en $15.000 a una cuadra del Parque Luyanó. Informan: Fábrica 607 Telf. X2069.

GANGUITA: CERCA QUINTA GAllega; tranvía y ómnibus por la puerta: Portal, sala, saleta, 3 cuartos, baño y traspatio; $1.750. Otra, jardín, portal, sala, recibidor, 3 cuartos, baño intercalado $3.500. Moreno. Teléfono M-7167.

CASA A PLAZOS. VENDO MAGNIfica en Almendares. Mide 15 x 47: jardín, portal, sala, recibidor, hall, cuartos, comedor al fondo baño intercalado pantry, cocina, traspatio. Forcade. M-6921.

VENDO EN LA CALLE JESUS PEregrino, dos cuadras Belascoaín y Carlos Tercero, una casa de dos plantas, acabada de construir, todos los materiales de primera, hermoso y moderno baño, hermosa cocina, muy cómoda toda ella; se vende en proporción, Dueño directamente: Fernando Méndez, Jesús Peregrino 158, altos. Teléfono U-5032.

VENDO, COMPRO Y CAMBIO
Propiedades y establecimientos. Tengo toda clase de negocio. Véame y resuelva su situación. Cambiando de giro quiere comprar, vender. Véame hoy: Galiano 509, García.

Víbora, cerca de la Calzada, entre Santa Catalina y San Mariano, con frente a la calle Lawton, vendo en $4,700 una casa con techos monolíticos, compuesta de tres habitaciones, baño intercalado y las demás piezas usuales.
FORCADE
M-6921 Obispo 63.

CORRAN LOS PEQUEÑOS INDUStriales. Esta es su oportunidad, casa citarón y monolítica a media cuadra de la calzada de Jesús del Monte, edificada en un solar que mide 500.00 metros, aprovechando el desnivel posee una planta baja que tiene unos 250 metros cubiertos para establecer cualquier industria, patio central y garage; al fondo hay un lote de 1,600 metros que puede unirse. Todo esto se ofrece por la tercera parte de su valor real. Sr. Diego Pérez, Obispo 65: M-6872.

SU OPORTUNIDAD: AVENIDA DE Acosta, dos cuadras de la calzada, le ofrezco magnífica residencia moderna, compuesta de jardín, portal, sala, recibidor, galería, cinco habitaciones amplias, baño intercalado completo, comedor al fondo, cocina, cuarto de criados con servicio, patio, garage. Me costó $18,000, hoy la ofrezco en $6,500. Puede examinarla su arquitecto. Sr. Fernández Hermo, Obispo 65: M-6872

CALLE SAN MARIANO, PROXIMO al parque regalo residencia para numerosa familia, edificada en más de 1,300 varas, garage para tres autos, citarón, magníficos pisos. Precio muy razonable. Fernández Hermo Obispo 65: M-6872.

VENDO CASA CALLE H, VEDADO: $9.000, dos pisos independientes, excelente fabricación, a media cuadra de 23. Otra cerca de Carlos Tercero, $4.500, nueva. M-6886. Aguiar, 98.

ESQUINAS BARATAS: UNA, $8.000; renta $90. Otra, $16.000, gana $100, mide 160 metros, dos plantas. Casa que renta $50, $3.000, y muchas más, hasta $50.000. Informa: Arrojo, Belascoaín y Zanja, Café El Sol de Cuba.

CASA AMPLIA: JARDIN, SALA, REcibidor, cuatro cuartos, baño moderno, solar anexo. Correa, Jesús del Monte: $5,000, hotel «Canadá», Villegas 3.

ARROYO ARENAS FRENTE A LA Carretera Central. Oportunidad: Compre dos casas mampostería y tejas, portal, sala, comedor, dos cuartos, cocina, servicios y traspatio. $1.250. Forcade. M-6921.

CASA A PLAZOS. VENDO MAGNIfica en Almendares. Mide 15x47; jardín, portal, sala, recibidor, hall, cuartos, comedor al fondo, baño intercalado, pantry, cocina, traspatio. Forcade. M-6821.

LE OFREZCO UNA MAGNIFICA INversión; produce 11 1|2%. Doce apartamentos completos independientes, todos monolíticos; acabado de terminar. Renta $166. Precio $15.500. Forcade. M-6921.

¡GRAN NEGOCIO! ¡4,000, CALLE 21!
Ampliación de Almendares, acera sombra, con 150 metros fabricados, de plac amonolítica, sale a $20.00 metro de fabricación: jardín, portal, sala, hall, comedor, cuatro habitaciones, baño completo. servicio criados, cocina, pantry y garage. También la vendo con facilidad $1,500 contado, resto $50.00 al mes. Precio: $5,000 a plazos, o $4,000 al contado: X-7181 y A-8590

SE VENDE LA CASA DOLORES 276 moderno, a una cuadra de Toyo. Informan: Telf. A5-2441.

NO COMPRE CASAS, FABRIQUE las con Valdés, a $22·00 metro. Muchos le temen porque no lo conocen y muchos le deben. Residencias que termina: Ampliación de Almendares: Avenidas 11 y 10: FO-2767, de 9 a 10 y media. S|c Villanueva 660, de 2 a 3½. á

PORVENIR 818
Entre Santa Catalina y San Mariano, Víbora. Vendo este lujoso chalecito con baño más regio del reparto, o permuto por propiedad más amplia o solar.

Escondida entre los arboles vendo esta pequeña casa de lujo frente al parque de Ampliación de Almendares. Dos habitaciones con dos baños. Piso de mármol estatuario en una habitación, baño de colores con bañadera sumergida. Costó veinte y cinco mil pesos y se dá en once mil. Ocupa esquina de sombra y brisa con grandes jardines (1600 varas).

Forcade
M-6921 Obispo 63

SE VENDE: MARQUES GONZALEZ número 105, entre Figuras y Benjumeda, preciosa casa, construcción de primera, de gran lujo, baño intercalado en colores, servicio de criados, cocina para gas y carbón, calentador, etc., 180 metros cuadrados de superficie; $6.500. Informa su propietario: Francisco Torres. Aguiar núm. 65. Teléfono: A-7830. Pueden ver la casa de 8a 11 a.m. y de 1 y media a 5 p.m.

VENTAS

48 CASAS

CASAS QUE TERMINO VALDES, a $22.00 y la viven sus dueños: Rodríguez y Rosa Enríquez; Concepción y 14, Lawton; Trespalacios y Reyes; y Arellano y Abreu, Víbora: I-6235, FO-2767, Avenida 11 y 10, Ampliación de Almendares, de 9 a 10 y media a. m. Estoy acabando.

EN ARROYO APOLO EN $350.00 vendo casa de ladrillo y madera en construcción; portal, sala, cuarto y comedor y resto de terreno $3.60 a pagar cuatro pesos mensuales sin interés. Calle Grant y Rivera, Barrio Azul. Bodega.

SE VENDE LA CASA SAN INDALEcio entre Encarnación y Cocos a dos cuadras de la Avenida de Correa y de la Calzada de Jesús del Monte. Sala, saleta, tres grandes habitaciones y demás servicios, patio y traspatio de cemento. $4.500. Informes su dueño. Teléfono F1-7832.

SE VENDE PRECIOSA CASA DE San Lázaro número 76, entre Vista Alegre y Carmen, a una cuadra de la Calzada de la Víbora de construcción de primera, de gran lujo. Compuesta de portal, sala, saleta corrida, cuatro cuartos, saleta de comedor al fondo, cocina servicio de criados, baño intercalado de gran lujo $6.500, 222 metros cuadrados y superficie. Informa su propietario: Francisco Torres. Aguiar 65. Teléfono A-7830. Pueden ver la casa de 8 a 11 a.m. y de 1 y media a 5 p. m.

LA SIERRA: LINDA CASA ACABAda de construír, estilo Arte Moderno, para corta familia y de gusto, con jardín, portal, sala, comedor, hall, 3 habitaciones, baño a todo lujo, garage, pequeña terraza y mucho terreno. De 2 a 5 de la tarde. Calle 5 entre 8 y 10. Informes Teléfono U-5017.

ALTURAS DE ALMENDARES
Vendo gran residencia una planta en $8,500 y reconocer $4,000 al 8 por ciento, compuesta de jardín, portal, recibidor, gran sala, hall 4 cuartos, 2 baños, gran comedor, cocina y pantry, garage, cuarto y servicio de criados y mucho traspatio. Construcción de primera y de lujo. Urge venta antes del día 30. Más informes: J. P. Quintana e Hijos, Chacón 23: M-8182 y FO-2188.

SOLARES EN GANGA VEDADO
Calle 24 solar te 28x58 a $4.90 vara; calle 19 solar de 12x40 a $5.50; calle 17 solar de 28x28 a $8.00 vara; Calle 21 solar de 30x30 a $14.00 vara calle 8 solar de 13.66x50 a $10.00 metro; Calle Paseo solar de esq. 28x36 a $15.00. Más informes J. P. Quintana e Hijo, Chacón 23. M-8182.

REPARTO MIRAMAR SOLARES Y PARCELAS
Calle 14 parcela de 15x30 a $4.50; otra de 30x30 a $4.25; calle 18 solar de 23.58x53.66 a $5.00; calle 36 parcela de 20x30 a $3.50; 5a. Ave. solar de 23.58x43.06 a $8.00; otro de esq. 29.48x53.06 a $10.00; otro próximo a la 5a. Ave. de 23.58x53.06 a $6·00 vara. Más informes J. P. Quintana e Hijo, Chacón 23. M-8182.

ALTURAS DE ALMENDARES SOLARES Y PARCELAS
Ave. de Almendares, solar de 16x47 a $3.50 vara; Ave. de la Paz solar de 17.50x40 a $5.75; Ave de Bélgica solar de 18x50 a $10.00 vara; calle 14 solar de 12x38 a $5.50. Más informes J. P. Quintana e Hijo, Chacón 23. M-8182.

CASAS EN GANGA HABANA
Galiano casa 3 plantas 6x25 en $17.000.00; próximo a Galiano, casa 2 plantas moderna 5x21 en $8·500.00; Aguila 3 plantas moderna 6x25 en $13·500.00; Industria próximo a Neptuno casa 2 plantas en $14·50.00; San Miguel próximo a la Universidad 3 plantas 7x32 en $18.500.00; renta $160.00; Perseverancia 3 plantas, moderna acera de la brisa 7 de frente en $14.00.00: Neptuno entre Galiano y Prado 2 plantas, en $26.500.00. Más informes J. P. Quintana e Hijo, Chacón 23. M-8182.

Habana, calle Salud, próximo a Galiano, vendo casa antigua con comercio, mide 8x36. Precio $5.800.00. Urge venta. Dueño Chacón 23 bajos. M-8182. Barreiros.

Vedado, calle B, próximo a 23 vendo casa de esq. moderna 2 plantas independientes, 4|4, cada planta, 2 garages y demás servicios. Precio $25·000.00. Más informes J. P. Quintana e Hijo. Chanón 23. M-8182

Vedado, calle 25, vendo Edificio de 2 plantas, cada planta dos casas, casa casa sala, 3|4, baño intercalado, comedor, cocina, 1|4 y servicio de criados. Renta $180.00. Se regala en $26.000.00. Más informes J. P. Quintana e Hijo, Chacón 23. M-8182.

Miramar, Calle 22 entre 5a. y 7a., vendo elegante residencia una planta compuesta de jardín, portal, hall central, sala, recibidor, 5|4, 3 baños de lujo, gran comedor, cocina y pantry, garage para 2 autos y servicios de criados. Precio de Oportunidad. Tratos directos. Sr. Barreiros. Chacón 23, bajos.

Reparto Almendares, casa moderna en $3.000.00, compuesta de portal, sala, comedor, 2|4, baño intercalado, cocina y entrada para máquina, próximo a Curva-Montalvo Más informes J. P. Quitana e Hijo, Chacón 23. M-8182.

¡¡GANGA!!
Por apremio, vendo moderna casa, lo mejor Mendoza, jardín portal; sala; saleta; 5 hermosas habitaciones; comedor; dos baños. Precio: $3.950. Informes personales. M-2846.

VENTAS

48 CASAS

VENDO CASA
De una sola planta y sótano. Compuesta de jardín, portal, sala, despacho, recibidor, comedor, tres habitaciones con dos baños intercalados, hall pantry, cocina, cuarto y servicio de criados, garage, patio y traspatio con frutales. Está próxima a desalojarse. Avenida del Parque 12, Alturas de Almendares. Informa su dueño: Reigosa, en Villegas 34. (No corredores).

CASA QUINTA: $4,500 AMPLIACION ALMENDARES
Facilidades pago. Monolítica, muchos frutales, portal, sala, comedor, 4 habitaciones hall, dos baños de lujo y garage Comunicaciones a la puerta. Informes: D. T. Silva: FO-2149 Avenida Séptima número 88, entre 5 y 6, Buenavista.

CHALECITO EN $1,995
Ampliación Almendares, muy pintoresco, a la brisa: jardín, portal, sala, comedor al fondo 3 habitaciones 4 por 4, lugar para máquina. Comunicaciones a la puerta. Informes: D. T. Silva: FO-2149, Séptima Avenida núm. 88, entre 5 y 6. Buenavista.

SAN MIGUEL: 2 PLANTAS
De 2 plantas monolítica, mide 12.10 por 34.50 (425 metros, 850 de fabricación): sala, saleta, recibidor, salón amplio al frente, 5 habitaciones de 5 por 5, comedor de 6 por 5, baños, de Galiano a Belascoaín. José B. Fernández, Obrapía 36: M-7430 y M-1506.

SANTA IRENE, MONOLITICA
A una cuadra de la Calzada de Jesús del Mote, lindísim,a casa toda monolítica, prepara para altos: sala, saleta, columnas escayola centro. 4 habitaciones, toca moderna, patio y traspatio y varias más. José B Fernández, Obrapía 36: M-7430 y M-1506.

De 2 plantas independientes, entre calles de letras y cerca de 23, en cada piso 5 habitaciones, 2 garages, toda monolítica, en solar completo. Tiene una hipoteca si se desea reconocer. José B. Fernández, Obrapía 36: M-7430 y M-1506.

BOLETIN DEL DIA
PEDRO DE LA CUESTA
INVERSIONES
A-8697

HABANA $6,500
En calle Oquendo, casa compuesta: sala; 3 habitaciones; baño intercalado; comedor al fondo; cocina; servicio criado; patio y gran traspatio con frutales. Un regalo. Para verla. Pedro de la Cuerta: A-8697, FO-2419.

VEDADO $5,000
De contado y reconocer hipoteca de $3.500, residencia moderna, compuesta: Jardín; portal; sala; recibidor; comedor; 3 habitaciones; baño intercalado, en colores; cocina; cuarto con servicio de criados; hall; patio y garage. Informes: Pedro de la Cuesta: A-8697 y FO-2419.

ALTURAS DE ALMENDARES $8,500
Acabada de fabricar, residencia compuesta: jardín; portal; vestíbulo; sala; comedor; 3 habitaciones; baño intercalado; cocina, pantry cuarto y servicio criado; garage; lavaderos; gran traspatio, carpintería caoba y cedro. Está desocupada. Informes: Pedro de la Cuesta A-8697 y FO-2419.

REPARTO ALMENDARES $7,000
Moderna casa, compuesta: Jardín; portal; sala; recibidor; precioso hall; 3 habitaciones de 4x4; baño intercalado; comedor al fondo; cocina; cuarto y servicio de criados; garage y traspatio. Informes: Pedro de la Cuesta A-8697 y FO-2419.

AMPLIACION ALMENDARES $6,000
Ave. 1ra. residencia compuesta: jardín; portal; sala; hall; 4 habitaciones; baño intercalado; comedor al fondo; cocina y gran traspatio. Mide 15x47. Omnibus y tranvías por la esquina. Facilidades de pago. Pedro de la Cuesta: A-8697 y FO-2419.

AMPLIACION ALMENDARES $8,500
Gran calle Doce, acera sombra, chalet compuesto: jardín, portal; vestíbulo; sala; comedor; cocina; cuarto y servicio criados; servicio auxiliar; traspatio y garage al fondo. En los altos: 4 habitaciones; baño completo; terrazas al frente y al fondo. Puede dejar $2.500 en hipoteca y cancelar por partidas de $200. Cómprela con $6.000 de contado. Pedro de la Cuesta: A-8697 y FO-2419.

AMPLIACION ALMENDARES $4,200
Calle Doce, acera sombra, compuesta: jardín; portal: sala; hall; 4 habitaciones; baño intercalado; comedor al fondoá cocina; patio y garage. Pedro de la Cuesta A-8697 y FO-2419.

LUYANO $1,200
Cacista mampostería, compuesta: portal; sala; un cuarto; comedor; cocina; patio y baño. Y otras a $2.200 compuestas: sala, saleta; 2 habitaciones; comedor; cocina; baño y patio. Calle Ensenada entre Pérez y Rodríguez. Informes: Pedro de la Cuesta: A-8697 y FO-2419.

SOLARES LA SIERRA $2,200
Esquina de fraile. Mide 23.17x21.65 vs. Calle 8 esquina a «A», ómnibus y tranvías. Pedro de la Cuesta A-8697 y FO-2419.

ALMENDARES $1,000
Calle 16 entre 3a. y 5a. acera sombra, mide 10x46 varas, a una cuadra de ómnibus y tranvías. Y varios más e ntodos los Repartos. Pedro de la Cuesta A-8697 y FO-2419.

CALZADA COLUMBIA A $2.00 VARA
Regalo, «2.511» varas, al lado del Consejo Corporativo y frente Calzada de Columbia, propio para lo que se quiera. Tiene una hipoteca moratoriada de $3.000 que se puede reconocer, cómprelo con $2.000. Pedro de la Cuesta A-8697 y FO-2419.

OBRAPIA NUM. 36 APARTAMENTO No. 1

¡CASA CHALET!
Vendo una de esquina en lo más pintoresco de Santos Suárez, rodeado de preciosos jardines, preparada para dos plantas más, tiene 20 metros de frente ¡elegante! costó su fabricación y terreno $17.000 y por embarcar lo doy regalado $4.950. Su Dueño: Goicuría 14 entre General Lee y Lacret I-3706.

VENTAS

48 CASAS

CALLE 17 ENTRE L y M, NUM. 112, Vedado, se vende casa en $11.000. Terreno mide 12x36 metros. Llame: F-4548.

COMPRO UNA O VARIAS CASAS
En Habana o repartos, dando en parte de pago una bodega barra, (casi almacén) y diferencia en efectivo. Informes: Nueva del Pilar 2, bajos, esquina a Belascoaín. Eladio.

¡CASA ENCANTADORA $3.950!
En la preciosa Avenida Mayía Rodríguez (Santos Suárez) la mejor cuadra, jardín, portal, sala; 3|4; hall; regio baño intercalado con agua caliente todas sus piezas; gran comedor al fondo; cocina y patio; entradas independientes; lindos pisos y techos monolíticos, esa casa por su construcción y lugar vale hoy $8.000 pero me urge sobremanera por eso la doy tan barata. Dueño: en Goicuría 14 entre General Lee y Lacret I-3706.

NEGOCIOS DE OPORTUNIDAD
Casa en La Habana, 2 plantas independientes, renta $50.00, entre Campanario y Lealtad: $5,000; en Almendares una $2,800; y lindando este reparto otra: $2,100 F. Marín, Emperado 12: A-7958.

HABANA $6,500
2 plantas independientes. Compuestas de: Planta baja, sala; comedor; dos habitaciones; patio; baño completo y cocina. Planta alta: sala; comedor, dos grandes habitaciones; baño completo; cocina y azotea. Una oportunidad. Informes: Pedro de la Cuesta. A-8697.

¡CASA MODERNA $1·950!
En Lawton moderna con garage y frente a tranvías, tiene traspatio. Otra moderna monolítica preciosa $1.950. Dueño: Goicuría 14 entre General Lee y Lacret I-3706.

COMPAÑIA FONOLLAR
Venta y construcciones, sala, portal, jardín, 3|4, comedor; cocina; baño moderno; fabricación 1a. $4.000; otras con 3|4 y garage $4.500 y otras de 2|4 $3.500. Véame 18 y F. Almendares. FO-2856 y FO-1656 de 2 a 6.

$1.250: REPARTO NICANOR DEL Campo. Casa de madera, portal, sala, comedor, cocina, servicios, garage, patio, trato directo comprador. Informa S. Martín. Avenida 9, Calle 7, Ampliación de Almendares.

VENDO SANTOS SUAREZ PROXIMO tranvía gran chalet de esquina, jardín; portal; sala; 4 cuartos; regio baño; comedor; servicios criados; toca citarón $5.000 Montalvo) I-4104. Luis Estévez 558. Sanos Suárez.

ESPLENDIDA RESIDENCIA ESTIlo chalet en lo mejor del Vedado, se vende, acera sombra, siete habitaciones, patio, garages, árboles, construcción moderna. Calle Baños 456 entre 19 y 21. Informan en la misma.

LA SIERRA: ACABADA DE FABRIcar. Alquilo casa dos plantas en 8 esquina 15. Portal, sala, comedor, pantry, cocina, cuarto, servicio criados, garage, tres habitaciones, baño intercalado, terrazas. Informan Teléfonos U-5627 y U-5691.

SE VENDE HERMOSA CASA, FAbricación inmejorable, facilidades de pago. Véala Calle Once entre Tercera y Cuarta, Ampliación Almendares Dueño al lado. Telf. M-3712.

COMPRA Y VENTA DE CASAS Y SOLARES HABANA Y REPARTOS
Solares de todas las medidas. Casas de todos precios. Véame o llámeme, sin compromiso de ninguna clase para usted. Vendo y compro casas y solares. Dinero en hipoteca en la Habana y repartos. Mucha reserva. Prontitud y honradez en las operaciones. Victoriano Alvarez. 14 esquina a D. Almendares. FO-3786.

VENDO UNA ESQUINA DE MAMpostería y 20 cuartos de madera en $6.000. Renta $140. Informes Galiano 509, García.

49 SOLARES

VEDADO, EN LOMA CALLE 13, VENdo parcelas del ancho que se desee por 22.66 mts. fondo a $10.00 mt. Guillermo del Monte. Mabana 84, M-2474.

VEDADO, CALLE 19 PARCELA DE esquina de fraile 22.66x30 mts. a $6 mt. Unico en este precio y situación. G. del Monte. Habana 84, M-2474.

SE VENDEN NOVECIENTOS SEsenta metros cuadrados de terreno en Arroyo Naranjo, en la Avenida Soto, a una cuadra de la Calzada. Se dá en la cuarta parte de lo que costó, según escrituras. Ultimo precio: $600·00. Informa su dueño: Séptima número 1105, Vedado.

GANGA MAGNIFICA PARCELA, Municipio y Guasabacoa, con frente a Municipio. Mide 8 por 22.54, calle asfaltada, punto alto. Omnibus por el frente: $630.00. Marrero. Aguiar 27: M-7774.

AMPLIACION DE MENDOZA. EN calle Juan Delgado, cerca del parque con ómnibus a la puerta, vendo solar 73 varas $3.25 vara. Más informes: Ramón Rodríguez. Teléfono M-6921.

STA. CATALINA: SOLAR SE VENde esquina de Strampes y Santa Catalina a $5.00 vara. 20x29 varas. Dueño: Félix Capestany, Strampes, 258 y Villegas 78, Ferretería.

VENDO HERMOSO SOLAR. VEDAdo, a 5 metros de la Calle 23, en $2.500. Fíjese en la situación y el precio. Aproveche. Propietario: Fernández. Aguiar 98. Teléfono M-6886.

DOY UNA PARCELITA
De sombra, pegada a la línea playa, en Buenavista, por $250.00. Otra, en Quinta Avenida, en $300.00. Urge venta. Rodríguez: M-6922.

MIRAMAR: AVENIDA SEPTIMA, cerca calle 12, sombra. 1.251 varas. $4,300. Calle 22 cerca Séptima, parte alta, 151 varas, $4.200. Otras más. Campanería. Aguiar 68. M-7785.

ALTURAS ALMENDARES. AVENIda de la Paz, cerca Conde Rivero, vendo solar 12.47 por 47. total 520 varas, rodeado de grandes residencias $3.000. Campanería. Aguiar 68. Teléfono: M-7785.

VENDO CERCA DEL BALNEARIO del Casino Deportivo; 1ra Avenida Reparto Miramar, hermosa parcela frente al mar. Mide 29x112 varas. Forcade. M-6921.

AMPLIACION DE MENDOZA, EN calle Juan Delgado, cerca del parque con ómnibus a la puerta vendo solar 74 varas, $3.25 vara. Más informes Ramón Rodríguez. Teléfono M-6822.

PARCELITA DE TERRENO FRENTE al parque Mendoza, de 7x20 en $800. Otra de esquina, de 18x19 en $950. Dueño: Valdés. Villanueva 660. I-6235 de 2 a 3-1|2.

SE VENDE DOS SOLARES EN REparto Arroyo Jíbaro, Alturas del Calabazar. Miden en total 300 metros cuadrados. Se dan en $250.00. Tienen agua abundante y luz. Urge la venta. Informes en Zequeira 29, Cerro.

GANGA: SE DAN BARATOS DOS solares en la calle D-Strampes, a media cuadra Avenida Acosta; están pegados y miden 12x40 y 13x52. Informa: Infanta y Ayestarán (Tienda). Teléfono U-6784.

LA SIERRA, A ENTRE 8 Y 10. PEqueña casa al fondo con solar yermo a su frente, portal para guardar una máquina. Informan en la carnicería.

VENTAS

49 SOLARES

SE PARCELA Y SE VENDE EN LA esquina de Fraile de 35 y 4, Reparto San Antonio, Vedado, un terreno de 40 por 40, al que fabrique sin tener que desembolsar nada sino hipotecar valor terreno al 6% por plazo conveniente. Informa José Agramonte. Teléfono FO-3731.

OPORTUNIDAD
$1.50 el metro se vende en Avenida de las Palmas y calle C. magnífico terreno de esquina de fraile con 1.500 metros superficie, muy próximo al colegio de Belén, a unos pasos de la Ciudad Militar. Informes M-4462. Córdova.

MIRAMAR
Parcela de 20x20.48 varas, 589.60 varas cuadradas, $2.550.00. Calle 2 entre Tercera y Quinta. Alberto Mendoza. Amargura 23, M-9494.

MIRAMAR
Parcela de 20x29.48 varas, 589.60 varas cuadradas, $2.550.00. Calle 2 entre Tercera y Quinta. Alberto Mendoza. Amargura 23, M-9494.

SE VENDE EN LO MEJOR DEL Vedado, calle 13 entre «D» y «E», un terreno con la medida siguiente: 30 metros de frente por 50 metros de fondo. Informes: Teléfono M-3566.

ALTURAS DE MIRAMAR
Calle 21, magnífica vista al mar, muy alto. Se vende parcela de 17x41.27 varas, 701.59 varas cuadradas a $5.50. Alberto Mendoza. Amargura 23. M-9494

APROVECHEN GANGA. VENDO UN solar en Guanabacoa; calle Cadenas No. 75 antes 70. 1.122 metros cuadrados. Frente calle Cadenas, derecha, casa de Rosalía Cárdenas, izquierda calle San Juan, fondo terreno José Costales. Precio ochenta centavos metro cuadrado. F. Marina. 23, 902 altos, Vedado. Telf. F-7355.

SE VENDEN SOLARES Y PARCElas de todas medidas en «Sta. Amalia» con alcantarillado al contado y con facilidades pago. San Juan de Dios 11 entre Villegas y Aguacate. A-6962. Estrada Mora.

SOLARES A $275.00 MIDEN SIETE por 26.50. En 5ta. Avenida entre 7 y 8. Buenavista. Guaguas y tranvías en la esquina. Forcade. M-6921.

VEDADO: CALLE 17, VENDO SOLAR esquina, teniendo los 50 metros por sombra, a $9.00 metro. Unico por precio y situación. Guillermo del Monte. Habana 84. M-2474.

VEDADO: CALLE 23, VENDO PARcela 9x34, a $8.50. Otra, calle 21; 12.50x37. Otra calle 25, 13.50x34. Precios ganga. Guillermo del Monte. Habana, 84. M-2474.

SIERRA Y ALMENDARES, PARCElas brisa 12x22. 10x23. 13½x22. 10x46. bien situadas. También solares grandes frente Línea Playa, facilidades pago. FO-3134.

POR TENER QUE EMBARCAR LIquido $200.00, solarcito 6 por 23 metros, San Ramón 43, Jacomino, Electricidad, acueducto, guaguas: 7, 8, 9, 10, 11, 12 directas, 15 minutos centro Habana. Dueño: Segunda 8, Batista.

VENDO SOLAR EN AVENIDA OESte al lado de la Estación de Los Pinos, lo mejor por embarcarme doy facilidades. 596 varas. Informa Alvarado. Belascoaín 306 altos.

ALMENDARES SOLARES
De todas las medidas y precios al alcance de todas las fortunas. Buenas calles y las mejores vías de comunicación: 12 por22; 22 por 21, esquina, 10 por 45; 32 por 45, esquina; 22x34 esquina. Fabrique su casa a gusto. Informes personalmente al comprador.
VICTORIANO ALVAREZ
14 esquina a D, Almendares
FO-3786

SOLARES
Se venden solares en los Repartos Kohly del Vedado y de Marianao en ambas márgenes del Río Almendares por lo tanto en la parte más alta, bonita y saludable de la ciudad. Se dan facilidades de pago. También se vende un magnífico solar de esquina en Calzada y Paseo, Vedado. Informan: FO-1513, FO-2503 y M-9941.

50 FINCAS RUSTICAS

SE CEDE CONTRATO DE LA FINca La Angelita, con árboles frutales y caso de vivienda en buenas condiciones; pegada a la carretera con 11 vacas paridas, una yunta de bueyes y una cría de gallinas. Kilómetro 11 y medio de la carretera de Managua. Informan: Monte 124 esquina a Figuras. Garage.

VENDO FRENTE CARRETERA, PROximo Vereda Nueva, media caballería, terreno llano, colorado, fabricado, frutales, platanal, bien cercada. Precio: $2,000. Informes: Juan Miguel Fernández, Vereda Nueva.

SE VENDE FINCA EN EL LUCERO con 5.490 varas con casa de vivienda, buen pozo en una ganga. Precio: $700. J. L. Vidal. A-9112. Aguiar No. 100-1|4.

ARROYO ARENAS: JUNTO A LA Ermita, se venden finquitas de varios tamaños, todas frente a carretera, cómodas comunicaciones. Precios bajos y facilidades pago. Vea planos. Guillermo del Monte. Habana 4, Telf. M-2474.

51 ESTABLECIMIENTOS

CON MIL PESOS CONTADO VENDO bodega cantina, situada en Calzada, un garage muy céntrico en $800; un socio para lechería con $250. Tte. Rey y Villegas, vidriera café. Alfredo.

POR TENER OTRO NEGOCIO CEDO o traspaso, una casa con nueve habitaciones todas ocupadas. Tengo muebles, juego de sala, juego de comedor completo y muebles para otra habitación y otras piezas. Está en el centro de la Habana. Informan Café El Paraíso O-Reilly esq. a Villegas, preguntar por el Sr. Conta.

HORTENSIA MODAS
San José 2-A. Moderno 116. Se vende establecimiento. Haga proposiciones.

VENDO MAGNIFICA VIDRIERA DE tabacos, cigarros y quincalla por tener necesidad de ausentarme precio muy módico informan vidriera «Hotel Regina».

FABRICA DE TABACOS, MARCA acreditada, con Sigar Store, bien situado y con buena venta local y de exportación, se traspasa por no ser del giro el dueño. Se dan facilidades. Paz, Departamento de Anuncios Clasificados. DIARIO DE LA MARINA.

SE VENDE UNA FRUTERIA, EN LO más céntrico de La Habana. No pierda su oportunidad. Informan en la misma: Teniente Rey y Prado, café «El Dorado».

VIDRIERA TABACOS, CIGARROS, billetes, sitio donde radican bancos y oficinas públicas. $375, segurete negocio para sacar buen sueldo si trabaja. Cuenya, Reina y Belascoaín. Café Independencia.

GANGAS DEL AÑO
Vendo, compro y cambio establecimientos y propiedades. Vendo 6 casas en Calzada de Concha y Luyanó, 560 metros, renta $180.00, en $14,000. Casa 2 plantas, 150 metros, renta $94.00, en $7,000. Vendo 4 casas y 40 habitaciones, renta $225.00, en $6,000 y reconocer hipoteca de $7,000. Vendo muchísimas propiedades a $1,000 y $2,000. Véame: Galiano 509. García. Telf. M-4461.

M.E.C.D. 2016

VENTAS

51 ESTABLECIMIENTOS

VENDO 20 CAFES

Vendo panadería y víveres, en $5,000 de contado, venta diaria $150.00, la mejor casa de La Habana; 40 bodegas, 29 casas de huéspedes. Bodegas a $800.00. Lecherías a $600.00. Huéspedes a $1,000. Cafés a $600.00. Todo regalado. Véame hoy: Galiano 509, García.

SE VENDE UNA BODEGA EN BLANquizar esquina a Quiroga. Se da barata.

VENDO O TRASPASO DOS CASAS de inquilinato, con 43 cuartos y 31 cuartos, lavabos en todas las habitaciones, mucha agua. También 3 casas de huéspedes amuebladas, 21 cuartos y 16 cuartos, con baños, lugar céntrico. Buenos negocios. Otros, desde $500.00 Sr. Guerra, café «Popular», Aguila y Dragones.

VENDO VIDRIERA EN $300, SURtida de cigarros, tabacos y quincalla. Alquiler módico con contrato. Mercaderes No. 17. Informan Café El Jerezano, Habana.

SE VENDE NEGOCIO DE COMIDA por no poderlo atender, buena marchantería. Se da barato. Tiene teléfono. Felipe Poey núm. 261.

VENDO GRAN CINE. $8.000; OTRO $5.500. Gran Panadería Víveres Dulcería. Arriendo gran Café barra y restaurant. Arriendo bodega; arriendo gran Fábrica Galletas. Solicito socio para gran Panadería Víveres. Otro Café. Otro Barra. Otro Bodega. Otro Café Lechería. Prado y Dragones. Café. M-4739. Yanes.

FARMACIA: SE VENDE EN LUGAR inmejorable, una bien surtida, sin deudas y con buena clientela. Informes en la misma, Manrique y Lagunas.

GANGAS: VIDRIERA DE TABACOS $800. Lechería, $700, vende $20 y paga $10 de alquiler. Un puesto de café y dulces, $300., los tiene de existencia y una cantina de bebidas, barata. Arrojo, Belascoaín y Zanja. El Sol.

1,500 BODEGAS, CAFES, BARRAS

Y lecherías, desde con $500.00 en adelante. Situadas en las mejores esquinas de las principales calles y Calzadas. Informes gratis: Suárez, Belascoaín y Figuras, café «El Crédito».

COMPRO BODEGA, CAFE, BARRA

Danco en pago casa moderna 2 plantas, bien situada y alquilada con buen renta. Informes, exclusivamente de 11 a 2, en Lealtad 1,054, esquina a Carmen.

NEGOCIO GARANTIZADO. SE VENde un café y restaurant en punto céntrico comercial, buena venta. Informa David, Teniente Rey y Habana. «El Potro Andaluz».

OPORTUNIDAD: POR NO PODERLA atender cedo casa inquilinato, bien situada barriada comercial, largo contrato. Informan en Monte y Angeles. Café El Angel, de 10 a 1 p. m. y de 4 a 6. Sr. Pérez.

POR QUITAR NEGOCIO VENDO VIdrieras y armatostes o cedo el local. Verlo 7 y 12, Reparto Almendares. Dieppa.

UNA BUENA GANGA PARA EL QUE la desee barata. Se vende una barbería en Habana 102 entre Lamparilla y esq. a Obrapía.

52 BOVEDAS Y PANTEONES

VENDO BOVEDA NUEVA EN EL CEmenterio de Colón a cuatro cuadras de la puerta $175. Ultimo precio. Pregunten por el señor Josús Noda, en el Cementerio. Telf. FO-1144.

LUJOSA BOVEDA

Cedo por módico precio magnífica bóveda y osario, construída en la calle Central del Cementerio de Colón, forrada con finos mármoles de Carrara. Diseño original y situación espléndida. Informes: U-3914, a todas horas.

53 AUTOMOVILES - ACCESORIOS

CAMIONES CHASSIS FORD Y CHEvrolet en buenas condiciones de mecánica, pintura y gomas, con poca entrada y muchas facilidades. Carvajal, S. A. FO-9220 y FO-9240.

FORD DE CUATRO PUERTAS DE 1934, vestidura de piel, mecánica gomas y pintura, como nuevo. Se dan facilidades de pago. Agencia Ford de Marianao.

CHEVROLET DE CUATRO PUERtas de 1932 en muy buenas condiciones se da con poca entrada y muchas facilidades Carvajal S. A. FO-9220 y FO-9240.

SEMITRAILER-FRUEHAUF

Con su carrocería de plancha de 20 pies de largo, con su remolque Ford 1937, para 12 toneladas, casi nuevo, lo doy con facilidades. Arbol Seco, y Desagüe. A. Galán. Teléfono: U-1276.

AUTOMOVILES - CAMIONES TRAILERS Y VOLTEOS

Timken 10 ruedas, lo que usted necesite al mejor precio yo lo tengo. Alberto Galán. Telf. U-1276. Arbol Seco y Desagüe.

A PRECIO DE RASTRO SE VENDE un Baby Nash en 45 pesos. Bueno de todo. Corrales y Egido. Carrito, Café.

SE QUEMA UN WILLYS, 37. EN 500 pesos, ni un centavo más con muchas facilidades de pago (poca entrada). Informan Corrales y Egido. Carrito Café.

AUTOMOVIL PLYMOUTH, CERRAdo, de cuatro puertas, del año 1937, tipo Master; regalo por viaje. $650. Prado 115, bajos entre Refugio y Genios.

SE VENDE UN CHRYSLER CHICO, 32, como nuevo, económico y elegante; para verlo Garage Hispano. 10 de Octubre y Avenida de Acosta.

AUTOS DE USO

GANGAS ---- GANGAS

1937 Plymouth Sedán con baúl.
1936 Buick Sedán con baúl.
1936 Chevrolet Sedán con baúl.
1935 Ford Sedán muy bueno.
1934 Buick para alquiler.
1935 Camión Willys, muy económico.
1935 Camión Ford con carrocería, chassis reforzado para 8 toneladas.

Y muchos más de todos precios. Grandes facilidades de pago.

MERCADO DE AUTOS DE USO

Marina y Vapor,

(frente al Torreón)

SEPTIEMBRE ES EL MES DE LAS oportunidades en automóviles usados y nuevos, en la casa que ya tiene fama de vender automóviles más baratos que nadie. Averigüe esta venta especial SOLO EN SEPTIEMBRE. J. Ulloa y Cía. Prado y Cárcel.

CHASSIS FORD CON CASETA 36 Y 37, gomas nuevas revisadas y garantizados, precios de ganga con facilidades; véalos en Agencia Ford de Luyanó. Concha y Luyanó.

VENTAS

53 AUTOMOVILES - ACCESORIOS

AUTOMOVIL WILLYS, AÑO 1937, SE vende en $650 en perfecto estado de gomas, mecánica y pintura Informan en Strampes 258. Teléfono I-4695.

NO LO DEJE PARA MAÑANA, VENga hoy a la casa de los buenos camiones de uso, no compre sin visitar la Agencia Ford de Luyanó. Concha y Luyanó.

SE VENDE STUDEBAKER DEL 37 con radio, se regala por embarcar, con 16.000 kilómetros recorrido. Informan Serrano No. 370 esquina a Santos Suárez, número moderno.

VENDO PLYMOUTH VERDE 37 LUjo, con radio, caminado 10.000 kilómetros completamente nuevo; también cuña Ford del 31; preguntar por Amadeo, Palatino 2. Teléfono I-5558.

AUTOMOVILES, CAMIONES

Timken 10 ruedas. Lo que usted necesite al mejor precio, yo lo tengo. Alberto Galán. Telf. U-1276, Arbol Seco y Desagüe.

CHEVROLET SEDAN DE CUATRO puertas 1931, y Ford Sedan cuatro puertas 1931. Los dos en buenas condiciones. Reparados y garantizados. Alvarez, 25 núm. 7 casi esq. a Marina. Costado Edificio Carreño.

FORD COUPE COMERCIAL 1937, DE 60 H.P. solo 5 meses uso. Propio para cobrador, vendedor. Traspaso contrato. Alvarez, 25 núm. 7 casi esq. a Marina. Costado Edificio Carreño.

CHEVROLET SEDAN 4 PUERTAS, 1937, vestidura de piel, baúl, gomas nuevas. Es ganga. Facilidades amplias. Alvarez, 25 núm. 7 casi esq. a Marina, Costado Edificio Carreño.

BUICK SEDAN 4 PUERTAS, 1937, de los económicos «41». Completo de todo. Traspaso su contrato. Debe 12 meses de $38.00. Alvarez, 25 núm. 7 casi esq. a Marina.

LOS MEJORES AUTOMOVILES RECONSTRUIDOS DE CUBA EN AGENCIA DE AUTOMOVILES DEL VEDADO S.A.

23 y J, Vedado.

1—2 puertas Ford 1936.
1—4 puertas Ford 1935.
1—4 puertas Ford 1932.
1—4 puertas G. Paige 1930.
1—4 puertas Ford 1936.
1—Camión Ford 157»-1934.
1—4 puertas Ford de 1930.
1—2 puertas Ford 1929.
1—4 puertas Ford 1937, 60 HP.
1—4 puertas Ford 1934.
1—Camión Chevrolet 157».
1—Camión Chevrolet, carrocería.
1—Lincoln Zephyr 1936.
1—Buick de 4 puertas 1936.
1—Ford de 4 puertas 37-85 HP.
1—4 puertas Ford 1937, 60 HP.
1—Camión 157», con estacas 34.
1—Planta eléctrica de 25 HP., 1 año de uso.

AGENCIA DE AUTOMOVILES DEL VEDADO S.A.

VENDO DOS AUSTIN COMPLETAmente reconstruídos. Dos grandes facilidades de pago. San Martín número 260, entre Aguila y Galiano.

FORD SEDAN 4 PUERTAS, DE LUjo, 1935; gomas, pintura nuevas. Buen precio y facilidades. Alvarez, 25 núm. 7 casi esq. a Marina Costado Edificio Carreño.

SE VENDE UN BUICK 193, DE LUjo, modelo chico sedan, de 4 puertas, con 4.000 kilómetros caminados; está completamente nuevo; puede verse en el Garage Eureka. Concordia y Lucena, de 1 p.m. a 6. Pregunten por Manolo.

VENDEMOS PIEZAS NUEVAS Y DE uso para el interior de la República, a los precios ya famosos de «El Relámpago». Escriba inmediatamente. Concho 969.

SEDAN CHEVROLET EN INMEJOrables condiciones mecánicas, rueda libre, juego de gomas nuevas. Una verdadera oportunidad para portman, ganga con facilidades de pago. «El Relámpago». Concha 969.

CAMION CHEVROLET DEL 35, DE 1-1|2 tonelada, carrocería de estacas, reforzado, doble goma. Oro chassis Chevrolet del 37 con parabrisas. Dos gangas. «El Relámpago». Concha 969.

SEMITRAILER-FRUEHAUF

Con su carrocería de plancha de 20 pies de largo, con su remolque Ford 1937, para 12 toneladas, casi nuevo, lo doy con facilidades. Arbol Seco y Desagüe. A. Galán. Teléfono: U-1276.

SE VENDE UN CAMION CHEVROlet del 36, reforzado; con 6 gomas 34x7, propio para cargar 8 toneladas; se da sumamente barato. Verlo e informes: Garage Concha No 11.

VENDO STUDEBAKER 35, 4 PUERtas, 30 por galón, 6 ruedas. Ford 35 y 34: 4 puertas, Baúl y Radio. Vea estas gangas. Le tomo su carro. 23, entre 12 y 15. Garage. Pregunte por Cecilio.

SE VENDE PLYMOUTH. UN MES de uso puede verse Zanja 109.

DODGE DEL 37 DE LUXE NO PARticular $750. Chevrolet 37 Master ruedas laterales $390. Ford 5 cuatro puertas $350. Packard 28 limousin $140. Teniente Rey y Villegas vidriera café. Alfredo.

CAMIONES CHASSIS FORD Y CHEvrolet en buenas condiciones de mecánica pintura y gomas. Con poca entrada y muchas facilidades. Agencia Ford de Marianao.

FORD DE CUATRO PUERTAS DE 1934, vestidura de piel, mecánica, gomas y pintura como nueva. Se dan facilidades de pago. Agencia Ford de Marianao.

PROPIOS PARA PANADERIAS Y tintorerías, se venden cuatro camiones de reparto, con poca entrada y muchas facilidades. Carvajal S. A., FO-9220 y FO-9240.

POR AUSENTARSE FAMILIA VENde Buick 1936, modelo 4 cuatro puertas vestidura cuero y baúl, está completamente nuevo, $575.00 un regalo. Línea 761 esquina a 6s, Vedado.

SE TRASPASA EL CONTRATO DE uno Ford del 37 cuatro puertas tipo 60 pintura de fábrica. Informar Economía 156 Bajos entre Gloria y Misión.

SE VENDE DILIGENCIA FORD 37. La solución ideal para clínicas, fincas, escuelas y utilidad general. Perfecto estado. Precio razonable. Llame M-3349. Pedroso 38. Cerro.

54 MAQUINARIAS

SE VENDE UN TORNO, MARCA Monarch de 14 por 3 pies largo. Un taladro, una cegueta y útiles de un taller de mecánica. Calzada de Güines, 29, garage «Alcázar».

VENTAS

54 MAQUINARIAS

CEPILLO DE 4 CARAS «FAY AND Egan». Re-aserradora banda 6 pulgadas «Yates» 341. Prensa para mosaicos. Motores eléctricos 3 a 35 H. P. Todo como nuevo se vende muy barato. G. Sánchez. Tamarindo 109. Teléfono FO-1509.

SE VENDE

Un juego de 4 centrífugas «Mackingtosh» de 40x24, 1200 R. P. M. 2 dragas, vibrador, bombo secador, motor eléctrico de 50 h. p. con caja de arranque, y muchos accesorios más, todo en perfectas condiciones. Véalas en Falgueras 8, Cerro.

SE VENDE UN TRACTOR FORD. Informan Teléfono F-4038.

56 MUEBLES Y PRENDAS

JUEGO CUARTO $18.00; OTRO 3|c. $30.00. Otro 3|c con chifforrober $55.00; Otro 3|c caoba último tipo $60.00. Escaparate luna $9.00; otras piezas, barato. Maloja 161.

VENDO PRECIOSO CUARTO 3|c. caoba última moda, se da barato. living-room finísimo todo tapizado, comedor Renacimiento completo, recibidor Arte Moderno, lámparas, neveras radio. Prado 111 altos entre Genios y Refugio.

MUEBLES, VENDO MAGNIFICO cuarto 3|c. completo fino, comedor Renacimiento; cuero repujado colores; living-romm elegantísimo; recibidor; lámpara Renacimiento, nuevos, baratísimos; no reparo precio. Prado 159, Colón y Refugio.

¡¡¡ MUEBLES !!! LIQUIDACION POR REFORMAS SOLO POR 10 DIAS

uegos cuarto, 3 cuerpos, chifforrober 3 cuerpos, finos tiradores, 8 piezas y otros modelos más. Vea y compare.

San Nicolás 305, entre Neptuno y San Miguel

MAQUINA SINGER DE OVILLO central, completamente nueva, $25. Otra de lanzadera, 10. Prado 115, bajos, entre Refugio y Genios.

VENDO JUEGO CUARTO CAOBA, butacón, 8 piezas, moderno, ganga; radio Philco 1936, onda corta y larga, 5 bandas. Precio situación. Aguacate 74, altos, entre Obispo y Obrapía.

SE VENDE UN FRIGIDAIRE DE 5 meses de uso, con facilidades de pago. Véalo E, 27 y A, Vedado. Puesto Frutas.

JUEGO CUARTO MODERNO, $18.00, lunas y bastidor nuevos; el de tres cuerpos, menos de $32.00. Radio mueble, $10. Por pronto embarque. Sitios número 74, entre San Nicolás y Rayo.

POR EMBARCAR SE VENDEN COMpletamente nuevos un juego Living Room Arte Moderno lindísimo y un juego Comedor Renacimiento Español con cueros repujados, a precios de ocasión, Calle A No. 153 entre Calzada y Línea, Vedado.

FAMILIAS: GANGAS: JUEGOS DE cuarto, tres cuerpos, completos, $98.00. Otro $115.00. Otro $140.00. Comedor, moderno, $50.00. Juego sala nueve piezas: $40.00. Recibidor: $48.00 Living-room: $98.50. No pierda la oportunidad. San Nicolás 305. Fondo «La Epoca».

URGENTE QUIERO VENDER, JUEgo cuarto fino, 3 cuerpos, caoba, sin uso. No reparo precio, San José 758, bajos, entre Lucena y Marqués González.

FAMILIA PARTICULAR DESEA vender regio juego cuarto, 3 cuerpos, todo caoba, 8 piezas, completamente nuevo. Costó $450.00. Lo doy por $250 00. Zanja 614, bajos, entre Oquendo y Soledad.

LIQUIDO MIS MUEBLES: RECIBIdor estilo inglés, nuevo, costó $225, en $60,00; cubiertos plata Triscofe, 33 piezas: $16.00; 2 sillones, máquina Singer nueva: $29.00; escritorio, silla giratoria: $18.00, Belascoaín 418, lado E. Medicina.

FAMILIA: VENDE LUJOSO JUEGO cuarto, último modelo, tres cuerpo, elegante coqueta, butación esquinas, redonda, $140, comedor Renacimiento $65. Sala finísimo, $35. Concordia 467, Belascoaín y Gervasio.

VENDO MAGNIFICO JUEGO CUARto moderno, $25. Otro mejor 3 cuerpos, $45. Juego comedor, $20 Sala de caoba, $10. Radio, $15. Calzada Jesús del Monte 29, altos, una cuadra Esquina Tejas.

FAMILIA PARTICULAR VENDE FInísimo cuarto moderno, 3|c. último estilo; comedor Renacimiento, cueros repujados. Lámpara madera todo sin estrenar; es una oportunidad. Pocito 22, Marqués González y Santiago.

FAMILIA VENDE REGIO COMEDOR Renacimiento, $75. Lujoso cuarto, 3|c., caoba, moderno, $125. Lámpara madera, $25. Living room tapizado. Nevera pomo. Recibidor finísimo $38. Salud 262, Escobar y Lealtad.

¡$32.00! JUEGO CUARTO, MODERno, con dos camas, las camas lo valen, sin uso; otro 3|c., caoba; librero fino de cristales, $8. Urgente; regalo. Escobar 256 entre Neptuno y Concordia.

SE VENDE UN JUEGO DE RECIbidor con biblioteca estilo Renacimiento, enteramente nuevo. No trato con negociantes. Aguila 664, por Estrella, apartamento núm. 4.

ANTES DE TRES DIAS VENDO, apúrese, cuarto tres cuerpos nuevecito: $28.00; otro: $35 00; chiffforrober: $15.00; comedor y sala Renacimiento, baratísimo. Costaron doble. Escobar 63. San Lázaro y Lagunas.

VENDO UNA CABALLERIA, ZONA Jaruco, terreno negro, magnífico, cuota caña, cercada, casa, pozo, motor, cañada, frutales, quinientas palmas paridoras. Precio: $2,100. Informes: Cano, Obrapía 46.

VENDO: SOFA, DOS BUTACAS, 3 sillas, mesa centro, bastonera, todo caoba, propio para recibidor de profesional o comisionista, y una cama chaisselong original y artística. San Lázaro 59, altos.

SALUD 51, ANTES 9

MUEBLES EN LIQUIDACION

Juegos cuarto desde $25. Comedor Renacimiento $65, Sala $18. Escaparates, chifforrober, camas, mesas, sillas, sillones. Burós. Libreros, máquinas escribir y coser, sillones inválidos, lámparas, faroles Renacimiento; cuadros; neveras; frigidaire; baúles y maletas; vidriedas, objetos arte propios regalos. Compramos y cambiamos. «La Casa Inglesa». Salud y Rayo. M-7179. 56

UN JUEGO DE CUARTO PARA NIño se vende muy barato, véalo en el edificio América. Jovellar y N. Apartamento 403.

VENTAS

56 MUEBLES Y PRENDAS

APROVECHEN GANGA. VENDO JUEgo cuarto en $20, tres cuerpos y nevera con botellón nueva, por lo que ofrezcan. Velázquez 26 entre Infanta y San Joaquín.

VENDO PRECIOSO CUARTO 3|c. caoba última moda, se da barato, living-room finísimo todo tapizado, comedor Renacimiento completo, recibidor Arte Moderno, lámparas, nevera, radio. Prado 111, altos entre Genios y Refugio.

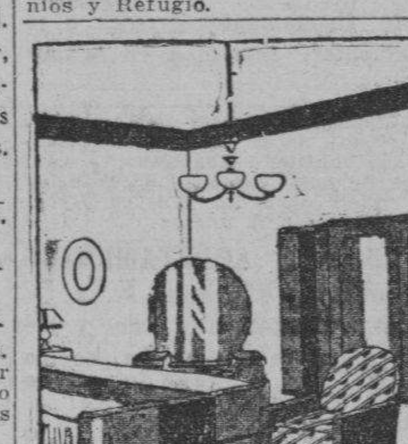

VENGA A VERNOS EN SEGUIDA

AHORRARA DINERO. FACILIDADES DE PAGO. TOMAMOS SUS MUEBLES A CAMBIO

MUEBLES BARATOS

Liquidación permanente de Radios, Juegos de Sala, Cuarto y Comedor.

A VERDADEROS PRECIOS DE GANGA

"LA CASA LOPEZ"

BELASCOAIN 76 ENTRE JESUS PEREGRINO Y POCITO TELEFONO U-1541

GANGA: MAQUINA DE COSER

Singer ovillo central de los últimos tipos completamente nueva con sus piezas $43.00. Una id. escribir Remington garantizada $23.00 y una portátil $30.00. Animas No. 263 (Bajos).

POR EMBARCARSE, SE VENDE REgio juego despacho y otros muebles finos. Avenida Mendoza y 4. Almendares. De 4 a 6 p. m. No mueblistas. Sra. González.

SE VENDE UNA NEVERA DE HIElo, toda de porcelana, de marca americana en magnífico estado. Galiano 212 entre Concordia y Virtudes.

"LA REGENTE"

SALUD No. 60, ENTRE RAYO Y SAN NICOLAS. M-2655.

Compramos, vendemos y cambiamos toda clase muebles finos y corrientes. Juegos y piezas sueltas, también compramos muebles oficina, archivos, cajas contadoras, caudales y vidrieras.

SE VENDE UN JUEGO DE CUARTO estilo Imperio, contiene nueve piezas; puede verse en la Mueblería Rayo y Dragones.

JUEGO CUARTO $18.00; OTRO 3|c $30.00. Otro 3|c con chifforrober $55.00; Otro 3|c caoba último tipo $60.00. Escaparate luna $9.00; otras piezas, barato. Maloja 161.

¡¡OPORTUNIDAD ESPECIALIDAD EN ESTILO INGLES

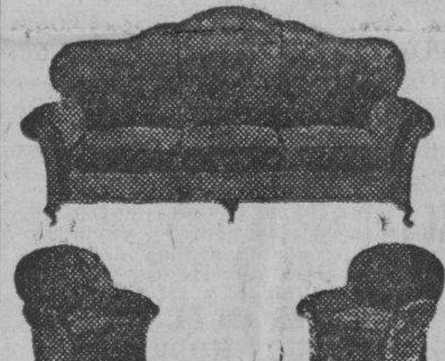

Visite la mueblería y tapicería García Espinosa en San Rafael entre Aramburo y Soledad. ¡La casa que no cobra lujo! English spoken.

MAQUINAS DE ESCRIBIR

sumar, calcular y coser. Muebles de oficina y hogar, artículos plata, porcelana, bronce, cristales. Joyas de calidad. Vendemos y compramos. Suárez 17, moderno, esquina a Corrales. Teléfono M-9603.

MUEBLES A PLAZOS

Construídos con las mejores maderas, estilos modernos y elegantes. Grandes facilidades de pago. Admitimos muebles en cambio. Visítenos y se convencerá. «Díaz y Chao», Neptuno No. 709 y 710, entre Belascoaín y Lucena. Telf. U-5154.

A-6827: LIQUIDAMOS A PLAZOS COMODOS

Muebles finos y corrientes, joyas, ropas, equipajes, neveras, radios, máquinas coser y escribir, lámparas modernas, pianos, cajas de hierro, cuadros, gobelinos y demás objetos que no mencionamos. Todo se liquida este mes, por reformas. No compre sin visitar «La Competidora», en Gloria 68, esquina a Indio. Telf. A-6827, G. Arango y Compañía.

PULSERAS Y DIJES

Liquidamos miles de pulseras de oro y dijes de oro y platino con brillantes. Alhajas antiguas y modernas en profusión cuadros, crucifijos, rosarios de oro, porcelanas antiguas y modernas. Juegos completos de café, te y cubiertería. Bandejas, candelabros, jarras y palanganas, todo de plata maciza.

CARBALLAL Y HERMANOS

San Rafael núm. 138, entre Belascoaín y Gervasio. U-5744

¡¡OPORTUNIDAD!! JUEGOS DE cuarto, de 8 piezas, con elegante butacón, a $100.00. ¡Dando y dando! Necesitamos dinero. También chaislongs de imitación piel y juegos tapizados a precios increíbles. Mueblería «García Espinosa», San Rafael entre Aramburo y Soledad.

SE VENDE UNA MAQUINA DE TAlabartero Marca Jhones como nueva informan Economía 156 bajos, entre Misión y Gloria.

MUEBLES EN GANGA

Juegos cuarto: $25.00; idem tres cuerpos: $40.00; sala: $10.00; comedor desde $25.00; escaparates: $9.00; con lunas: $15.00; mesas correderas: $4.00; aparadores: $6.00; 6 sillas y 2 sillones: $10.00; neveras: $10.00; máquinas de coser y escribir. Se cambian y se compran toda clase de muebles, pagando más que nadie.

«LA PRINCESA»

San Rafael 575 y 577 entre Escobar y Gervasio. Telf. U 5926

MUEBLES A PLAZOS

Y al contado, Casa Hierro, Compostela y Merced. Precio de liquidación desde los más modestos hasta los más olujosos. Tomamos muebles usados en fondo. Vea nuestra exposición. M-1220. Alquilamos muebles.

VENTAS

56 MUEBLES Y PRENDAS

SE VENDE UN REFRIGERADOR eléctrico de uso, de dos puertas en magnífico estado. Todo de porcelana. Propio para laboratorio o casa de huéspedes. Galiano 212, entre Concordia y Virtudes.

MUEBLES EN GANGA

Juegos de cuarto, Arte moderno: $4,00 mensuales; comedor, caoba, último estilo: $3.00 mensuales; sala y recibidor, modernísimo: $3.00 mensuales; juego de cuarto, tres cuerpos, caoba, últimas creaciones: $5.00 mensuales.

Precios muy bajos.

«LA EMINENCIA», NEPTUNO 668, moderno, entre Gervasio y Belascoaín

Variado surtido en joyas antiguas y modernas, objetos de arte y toda clase de artículos para regalos. Háganos una visita y se convercerá.

«LOS TRES HERMANOS»

Consulado 160 y 162. Telf. M 3534. dor. Cocina, 1|4 y servicios de criados.

UNA NEVERA DE USO SIN REPARAR ES UNA CAJA DE SORPRESA

NEVERAS

Americanas reconstruídas y garantizadas

REFRIGERADORES

De uso en magníficas condiciones, todas marcas y tamaños. Rionda, Infanta 1059 entre Desagüe y Benjumeda, frente a Pennino. U-3968.

CAPAS Y FLUCES DESDE $2

RADIOS, DESDE $5.00

Camisas, pantalones y zapatos, liquido una gran existencia procedentes de subastas; muebles oficina, máquinas escribir, sumar, coser. Véalas: Monserrate número 29 y parque Zayas «La Hispano Cuba.

BIBLIOTECA DE ESTILO INGLES compuesta de 1 librero grande de 3 cuerpos, 1 mesa y 1 silla giratoria, un escaparate de 3 cuerpos, todo de uso, pero en muy buen estado, López Hermanos, Enrique Barnet 608. Teléfono U-2725.

Muebles muy baratos

No pague lujo. Juegos para cuartos, comedor, sala, etc. Ultimas creaciones, en todos estilos y tamaños, finos y modestos.

A PLAZOS: $1.50 SEMANAL

Cambiamos sus muebles, como fondo, por nuevos y hay cantidad en liquicación. También se vende caja de caudales. Vea y recomiende esta casa.

«EL FENIX»,

Picos, Carballido y Compañía, Neptuno 901, esq. Soledad. U-1360

SALUD 53

antes núm. 11 ent. Rayo y San Nicolás.

Venta especial: juego-cuarto $20, sala $12, comedor $30, recibidor $25, cuarto 3 cuerpos $30, escaparates $12, camas $3, coqueta $3, mesa comer $3, regio juego cuarto, sala, comedor living room, neveras, radios, pianos, lámparas.

MUEBLES DE OFICINAS

Archivos, burós, libreros, sillas, pupitres, máquinas-socer, escribir.

EQUIPAJES

Burós maletas, vidrieras, mamparas, sillas-viena, nuevos y de uso. Visite esta su casa. Compro, Cambio y Vendo. Salud 53. M 9136.

57 UTILES DE OFICINA

MAQUINAS ARCHIVOS

BUROS

CAJAS

Pupitres

Materiales de Colegios.

DINERO Y JOYAS

Fluses y capas, a $2.00, procedentes de subastas.

"LA HISPANO CUBA"

Monserrate y Parque Zayas Telf. A-8054

COMPOSTELA 56

ENTRE OBRAPIA Y LAMPARILLA

VERDADERAS GANGAS

En muebles de Oficina de todas clases. Máquinas de escribir, sumar, y calcular. Adesógrafos, Mimeógrafos. Procedentes de subastas.

Teléfono A-7743

LA CASA GONZALEZ

Burós, bibliotecas, pupitres, sillas giratorias y toda clase de muebles para oficinas.

MUEBLES DE OFICINA VENDO Y COMPRO

Archivos, tarjeteros, Kardex, armarios de acero.

CAJAS DE HIERRO

Sumar calcular, mimeógrafos, adresógrafos.

MAQUINAS DE ESCRIBIR

Compostela 43, entre Progreso y O-Reilly. O-Reilly 58, entre Habana y Compostela.

Telfs. M-8638 y M-8081

MUEBLES PARA OFICINA

VENDO, COMPRO. BUROS

sillas giratorias, pupitres, libreros, satélites, juegos recibidor, cajas de hierro, cajas de archivo, armarios de acero, archivos, tarjeteros Kardex. Aproveche la liquidación de un lote de máquinas de escribir y sumar.

MAQUINAS DE ESCRIBIR

sumar y calcular, mimeógrafos y adesógrafos.

«LA NACIONAL» Villegas 93

Eentre Teniente Rey y Amargura TELEFONO A-9915

VENTAS

58 LIBROS E IMPRESOS

SE VENDE UNA VALIOSA BIBLIOteca de obras de Medicina y Cirugía. Informes: Luis Estévez 64, entre, Párraga y Felipe Poey. Víbora.

59 RADIOS

RCA VICTOR, 11 TUBOS TODA ONda, desde 8 a 2.000 metros. Igual al campeón distancia Radio-Guía 1936, lujoso mueble biacústico, Ojo y Cerebro Mágico. Informan: I-6617.

SILVERSTONE COLONIAL

Venta especial del maravilloso radio «Colonial», el de más alcance y la voz más clara. De los famosos refrigeradores «Apex», los más eficientes y económicos Y de los muebles clásicos y novísimos estilos, con grandes rebajas de precios y ventajosas facilidades de pago.

LA CASA RUISANCHEZ,

Angeles y Estrella: M-2024. Sucursal: La Colonial, Reina 111, mueblería y joyería A-9221.

VENDO RADIOS PRACTICAMENTE nuevos desde $10. Grunow, $35. Crosley, $15, Radio Electrola, $25. Otros: Philips, Grunow, nuevos, desde $4 mensuales. Calzada Jesús del Monte 29, una cuadra Esquina Tejas.

SE VENDE UN AMPLIFICADOR de radio completo, con dos bafles, dos bocinas y una plantica Johnson de corriente directa y alterna. Informes: Infanta 752.

¡¡REALIZACION!! RADIOS, BUrós, mesas, archivos, cajas caudales, molinos café, máquinas escribir, Registradoras National, mimiógrafos, máquinas coser. Verdaderas gangas. Villegas 93 entre Tte. Rey y Amargura. A-9915.

60 INSTRUMENTOS DE MUSICA

PIANO COMPLETAMENTE NUEVO, se da muy barato, Monte 408, entre Aguila y Angeles.

GANGA: SE VENDE UN PIANO Haines Bross, en $25.00 y un auto piano, Concordia 753, segundo piso, izquierda: U-5979, de 8 a 12 a. m.

"LA INTERNACIONAL"

De Prado No. 256 frente «Hotel Sevilla» liquida sólo por este mes pianos de famosas marcas desde $5.00 mensuales, en alquiler desde $3.00. Representantes de «Bluthner» y «Wurlitzer» cuarto cola y verticales alemanes.

VENDO CUARTO DE COLA Y UN Armonio. Si estalla la guerra todo encarecerá; compre ahora. Sansón. I-5430. Villanueva 663.

LA PREDILECTA

LA CASA QUE NO COBRA LUJO

Gran realización de un enorme surtido de pianos verticales y de cola, de famosas marcas europeas y americanas, a precios increíbles y con absoluta garantía. Traiga experto y se convencerá. Grandes facilidades de pago. Alquiler desde $2.00. También liquidamos cuadros, lámparas, adornos, figuras de bronce y toda clase de objetos de arte propios para regalos.

"LA PREDILECTA"

San Rafael esquina a Oquendo (al lado del bar) U-2530

AFINADORES

REPARADOR, AFINADOR AMERIcano con la experiencia de las más acreditadas fábricas de pianos de EE. UU. pone a su servicio sus conocimientos a los precios más bajos: Durant. A-7877.

AFINE SU PIANO POR $3.00 CON toda garantía y seguridad. Manuel Domínguez, afinador mecánico y barnizador de pianos, graduado en la escuela «Danguard» en New York. Taller de Reparaciones: Dragones entre Prado y Zulueta. Tel. M-3040.

61 DE ANIMALES

POR TENER QUE EMBARCAR Y no poder atender se vende preciosa cría de canarios finos, pueden verse a cualquier hora en Malecón No. 101, altos.

SE VENDEN MULOS CRIOLLOS DE tiro y para arria una mula 7 cuartas caminadora y un caballo 7 cuartas, de paso. Informes Ayesterán 15.

SE VENDEN VACAS

De raza y cruzadas, recentinas, de mucha producción, primer y segundo partos, novillas añojas y toro Holstein Ordeño: 1 p. m. Informes: Telf. U-1129. Ayestarán 15.

VENDO A PRECIO DE SITUACION: mulos, carros y arreos de todas clases; caballos, mulos de monta y Pony, 4 potros sementales, 7 y media cuartas, bonito color; 40 mulos criollos domados de monta y carros cerrados para lecheros y un burro semental, criollo; una cesta de mimbre, con sus arreos, montuda y una Pony. Domingo Jarro, Marina y Atarés, Jesús del Monte. Telf. X-1876.

VACAS

Vendo recentinas añojas, toretes, caballos, bueyes. Avenida Boyeros y carretera Vento, antes de Capdevila. Ruta 76, deja en la puerta: I-6139 y M-2189.

CACHORRITO POMERANIAN DE 2 meses muy sano y bonito, de pura raza, se vende en San Nicolás 68, altos, casi esquina a Lagunas.

SE VENDE UN TORO DE PURA sangre Holstein. Informan Teléfono F-4837.

62 OBJETOS VARIOS

VENDO FLUOROSCOPIO. MESA RAdiografía, Tubo-Stanc, Tubo gas. Verse de 2 a 4. San Miguel 507 entre Gervasio y Escobar. Dr. Rosal. Precio $150.

VENTAS

62 OBJETOS VARIOS

CAMARA «GRAFEX» DEPORTIVA, para aficionado. Usa rollo 2 y medio por 4 y cuarto lente «Zeiss Tessar». F-4.5. Obturador de cortina hasta 1|1000 y fotómetro. Informan: I-6617 y M-1939, O-Reilly 79, óptica.

LUNETAS PARA TEATROS. VENDO lunetas de caoba usadas, para teatros en todas cantidades. Al contado y a plazos. Fernández. Calle 15 No. 655, Vedado. Teléfono F-4503.

SE CEDE UNA VIDRIERA GRANDE y parte del local, en lo mejor de la calle Neptuno, próximo a Manrique. Informan por el Teléfono M-6115.

BILLARES: VENDO MESA 4x4 CHIcago, con su equipo. Plaza del Vapor 31, por Galiano. Salón de Billares.

SE LIQUIDA UN MOLINO DE PIE

dras, flamante, 12 pulgadas para harina, completo con elevador clasificador y limpiador del maiz. Gran oportunidad. Industrial Machinery Company, San Ignacio 12, Habana.

IMPRESORES, GANGA: VENDO 80 titulares de plomo y madera, transmisiones, material blanco, 200 libras de tipo corriente de 10 y 12 puntos. Amistad 313, interior, entre San José y San Rafael.

SE VENDE UNA LANCHA DE 6 MEtros y medio de eslora por uno 68 de manga con motor «Estrella» en magnífico estado de conservación. Puede verse y probarse en el Balneario del Casino Español en la Playa de Marianao.

VIDRIERAS, CONTADORAS

Vidrieras de todas formas y tamaños, mesas Vitroilte, sillas, banquetas, ezprimidores frutas, pastteleras, caja caudales, neveras, molino café, picadores carnes, rebanadoras jamón, contadoras National. Compro, cambio y vendo.

MAQUINAS DE ESCRIBIR, BUROS

Archivos, tarjeteros, sillas giratorias, libreros mesas para máquinas. Véame antes de cambiar, comprar o vencer sus muebles de oficina, divisiones, mostradores. Casa Cano. Habana 116 y medio, entre Teniente Rey y Amargura: A-8607.

Dinero-Hipotecas

63 SOLICITUD

TOMO $300 o $400, PAGO BUEN INterés; doy absoluta garantía. Informa señor Ernesto, Zanja 418, casi esquina Belascoaín, de 1 a 4 p. m.

DINERO

No pierda tiempo. Cuando necesite tomar dinero en hipoteca o pagarés, vea a M. Fernández San Ignacio 50. Telf. M-9272 de 2 a 5. Operación rápida y absoluta reserva.

A-6827: DINERO

PIGNORAMOS Y COMPRAMOS

Muebles, joyas, ropa y todo objeto que represente valor. Visite «La Competidora», Gloria 68, esquina a Indio. Teléfono A-6827. G. Arango y Compañía.

PRIMERA HIPOTECA DE $4.000 SE desea tomar para cancelar 6 garantía magnífica. Finca campo en Wajay, 20 minutos Habana, frente carretera, interés pago el 10. Más informes F. Marín, Empedrado 12. A-7958.

DINERO

Facilito grandes y pequeñas cantidades en primera hipoteca desde el 7 por ciento en adelante, para la Habana y sus barrios. Compro y vendo casas, solares y créditos hipotecarios. Compro y vendo Bonos y Acciones.

Julio C. Granda

Obrapía 33. Telf. M-5921 y FO-1668.

PRESTO DINERO DESDE $500.00 en adelante, en primeras hipotecas. Interés desde el 6 por ciento. No corredores. Telf. A-6836. Campanario 90, bajos, entre Neptuno y San Miguel, Sr. Correa.

64 OFERTAS

SE NECESITAN $2.500 EN PRIMEra hipoteca sobre una casa situada en Marianao que vale $25.000. Se paga el 9% de interés. Informan Revista «Minerva» Manzana de Gómez 229 Telf. M-6591.

DOY DINERO EN HIPOTECA DESde Cien pesos en adelante, cualquier barrio Habana y compro Finca rústica hasta doce caballerías tierra, Habana o Matanzas. Absoluta seriedad. Llame J. Ortiz. Oquendo 312, bajos. Teléfono U-3979.

DOY DINERO EN HIPOTECAS, AL 7 por ciento. Operación en 24 horas. También sobre bóvedas, panteones, alquileres de casas, condominio, etc. Véame: Alberto Cuervo, edificio La Metropolitana 342. O-Reilly y Aguacate: M-2808.

DINERO

Sobre joyas, en todas cantidades. «LA PERLA», Animas 84, casi esq. a Galiano. Telf. A-8222.

DOY DINERO SOBRE PROPIEdades, sobre valores también compro y vendo valores cotizables y no cotizables en Bolsa. Andrés Pérez. Obrapía 33, Bolsa. M-5921, M-8674.

65 BONOS Y VALORES

COMPRO ACCIONES DEL BANCO Asturiano, Compañía Cubana de Electricidad, Bonos Centro Gallego. También se pignoran. Compro y vendo Bonos y Acciones de todas las compañías, cotizables y no cotizables en la Bolsa. Manuel Piñol, Obrapía número 14.

CAJAS RESERVADAS

que se deseen.

N. GELATS Y COMPAÑIA

105 Aguiar 108 esq. a Amargura

Las tenemos en nuestras bóvedas construídas con todos los adelantos modernos y las alquilamos para guardar valores de los interesados. En esta oficina daremos todos los detalles

PARA LAS DAMAS

67 PELUQUEROS

MANOLO: PELUQUERO A DOMICIlio; permanentes desde un peso sin corriente; cortes de melena tintes, decoloraciones. Teléfono M-6614.

70 INTERES PARA LAS DAMAS

VELLOS

Extirpación definitiva de los vellos de la cara, muslos, piernas, etc. Tratamiento garantizado. Sra Alexander, calle Tercera número 405 entre Dos y Cuatro. Vedado.

HORTUA Y CIA.

TAPICEROS DE GARANTIA

Garantizamos el empleo de materiales nuevos de 1a. calidad. Especial atención en reparaciones, cortinas, fundas, visillos, cubrelechos, etc. Talleres: San Rafael No. 624. Ordenes Telf. U-5586.

PARA LAS DAMAS

70 INTERES PARA LAS DAMAS

Sistema Matilde Alemany

Instituto Corte y Costura Internacional. La Central San José 257 entre Aguila y Galiano, creadora. Garantizamos que por ajuste en 3 meses aprenderá cortar las modas más complicadas de nuevas creaciones, francesas, aunque que pase 20 años que aprendió el sistema Alemany, a la primera pruebo le queda precioso; fácil, moderna demostración; todas mis sucursales damos 3 clases gratis; presente este anuncio; cientos de profesoras en toda la Isla. Venga y le diremos la más cerca, no usamos plantilla, es un desastre. Declarado en la Secretaría de Educación de texto para Escuelas Públicas y todos los sistemas; tenemos los mismos derechos oficiales; no habrá ninguno predilecto, no se deje sorprender. Vendo métodos y clases a domicilio. Sucursales: Sra. de Orfila, Compostela 114; Srta. Hortensia, Atocha 6, Cerro; Srta. de Alfonso, Aguiar 43, 2o. piso; Srta. Bueno, Campanario y Concordia y cientos más. Esperanza, calle 10 entre Acosta y (Lawton)

MODISTA

Rosalía Hernández

San Rafael 152-B., bajos. esquina a Oquendo: U-3127.

Dobladillo de ojo. a:

2 cts. vara

Forramos hebillas a máquina.

Precios muy económicos

Plisados de todos tamaños bordados, festones y ojetes en colores. Forramos botones. Hacemos vestidos de alta costura y económicos.

TENEMOS MENSAJEROS

Haga economías, señora

Los tiempos son críticos, pero tenemos que vestirnos. Josefina, Neptuno 121, altos, ofrece a precio de costo los vestidos que tiene, por esperar la nueva remesa. Su sombrero viejo le será arreglado, limpio y planchado como nuevo, por muy poco **dinero**. Su niña lucirá bien vestida a bajo costo, si ordena su trajecito a Josefina. Alquilamos trajes de novia completos. Josefina, Neptuno 121, altos: U-6252.

MOSQUITEROS

Precios Rebajados

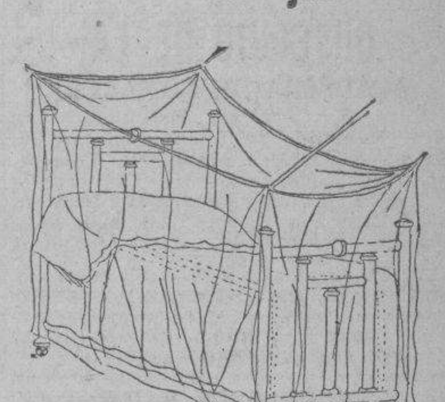

	Muselina	Marquiset
Cuna . . .	0.48	0.70
Personal . .	0.58	0.90
½ Camero .	0.65	1.20
¾ Camero .	——	1.30
Camero . .	0.75	1.40

Se lo envíamos por correo si envía dinero para el franqueo.

BAZAR INGLES

Galiano y San Miguel

Para Señoras Gruesas

Fajas y ajustadores que modelan y no aprisionan. Lolita Carrasco. Especialidad en fajas para colon, estómago y riñones. Ordenes: Telf. U-6252, Neptuno 525 antiguo, altos, casi esquina a Perseverancia.

Corte y Costura

$1 50 MENSUAL

ACADEMIA «SANTA TERESA»

San Rafael 471, entre Campanario y Lealtad. Hágase profesora en tres meses. Desde la primera clase usted podrá cortar sus vestidos por figurín. También clases por correspondencia. Pidan la primera lección, incluyendo 3 centavos para franqueo. Expedimos títulos Telf. A-9222

¡FUERA CANAS! OBTENGA HERmoso color: negro, castaño o rubio, usando tintura «La Favorita». Teñido del cabello $3.00. Estuche, $1.00. De venta todas farmacias. Depósito: Virtudes 206. Casa «Pilar». M-9392.

SOMBRERERA. NO BOTE SU SOMbrero, de uno viejo un modelo queda nuevo por centavos. Se hacen en tela y luto. Tiño, reformo, plancho, engomo: 30 centavos. «Celestina», S. Rafael número 355. Una cuadra del Tencent.

CORTE MODERNO NACIONAL

SISTEMA MENDEZ, OFICIAL

Reconocido de utilidad para la enseñanza pública. Su autora y directora, señora Méndez, garantiza la enseñanza por este modernísimo método. En poco tiempo puede hacerse experta profesora. Desde las primeras clases confeccionará sus vestidos por figurín. Se admiten medio internas. Clases diarias a domicilio y correspondencia, también por ajuste. Academia Central: Campanario 304 esquina a Neptuno. Moldes a medida. Se cortan y entallan vestidos. Especialidad en abrigos y trajes sastres. Moralidad.

ENSEÑANZAS

75 PROFESORAS - PROFESORES

JOVEN Y ACREDITADA PROFESOra de Academia conocida daría clases en horas libres a señoritas distinguidas: Ingreso. Asignaturas de Bachillerato. Inglés. Métodos nuevos. Experiencia. Referencias. M-3575.

PROFESOR DE MATEMATICAS SE ofrece para dar clases a domicilio. Teléfono F-3472.

INGLES

Clases colectivas e individuales por profesora con mucha práctica en la enseñanza de este idioma. Conversación, gramática, preparación para el Instituto por métodos Jorrín y Vercela: FO-2530.

DOCTORA EN PEDAGOGIA Y PROfesora de Inglés, se ofrece para clases a domicilio de instrucción e inglés. Inmejorables referencias. Llame al Teléfono U-3036.

PROFESORA DE INSTRUCCION: clases a domicilio y en su casa; prepara para exámenes; ortografía y aritmética práctica. M-8734. Chacón, No. 19.

M.E.C.D. 2016

ENSEÑANZAS

75 PROFESORAS - PROFESORES

INGLES: PROFESOR AMERICANO, con títulos de dos Universidades, ex catedrático Instituto Militar. Método rápido, práctico, oderno. Duncan Thomas, San Rafael 37, altos. Telf. M-2645, departamento 2.

CLASES DE ARITMETICA, ALGE-bra y Geometría. Profesor de Segunda Enseñanza, especializado en estas asignaturas. Programa de Institutos. A domicilio: una hora alterna, $13. Diaria $20. Teléfono F-5133.

INGLES. MAESTRO DE LONDRES. Clases a domicilio. Profesor Farnés calle Once 42. Reparto Batista.

PROFESOR GRADUADO EN LA Normal Central de Madrid. Clases a domicilio de Ingreso. Taquigrafía Pitman, Mecanografía al tacto etc. Sistemas didácticos novísimos. Sr. Pedrós. Telf. M-8893.

CLASES DE INGLES Y FRANCES por competente profesora inglesa. Método práctico. Exclusivamente a domicilio. Referencias. Llame F-6806 mañanas de 8.30 a 9.30, de 12.00 a 2.

ESTUDIO. BAILES MODERNOS

Tomasín. Positivamente enseño danzón son, paso doble, vals, blues, fox, tango. Clases todos los días de 9 a. m. a 11 p. m. Voy a domicilio San Nicolás No. 1008 (moderno) entre Gloria y Misión dos cuadras de Monte.

GARANTIZO USTED HABLARA IN-glés pronto. Clases individuales gramática, lectura, dictado comercial, especialidad para sostener conversación. Prepara para viajes y exámenes. Competente profesor americano. Campanario 454 altos moderno.

PROFESORA DE INGLES E INS-trucción a domicilio. He trabajado en buenos colegios y tengo recomendación de los mismos. Precio especial alumnos Instituto en mi casa. Telf. F-8261.

ESCUELA CUBANA DE RADIO

Aprenda radio rápidamente. Adquiera también práctica. Profesores competentes. Cuotas módicas. Informes: Galiano 455, altos, casi esquina a San José.

PROFESOR Y PROFESORA DE PRI-mera y Segunda Enseñanza. Experiencia profesional. Clases individuales. Ingreso en Institutos. Bachillerato. Especialidad: Inglés Francés y Matemáticas. A domicilio o en casa. Teléf. F-5133.

MAESTRA NORMALISTA, ESPE-cializada en Aritmética y Gramática, da clases particulares a domicilio y en su casa. Enseña a leer en tres meses. Práctica y referencias. Incluye el Inglés. Llamar: F-2992

EMMA BADIA CONCERTISTA, PRO-fesora de piano graduada del Julliard Institute de New York. Studio en F. No. 501, Vedado. Informes: F-2051.

INGLES, PROFESOR AMERICANO con títulos de dos Universidades, ex-catedrático Instituto Militar. Método rápido, prácico, moderno. Duncan Thomas, San Rafael 37 altos. Teléfono M-2645, Depto. 2.

OBSEQUIO DE LA
ACADEMIA DE COMERCIO

Luis B. Corrales. Establecida en 1889. Enviando $0.15 en sellos recibirán mi Aritmética Mercantil. Enseñamos Teneduría de Libros, Taquigrafía e Inglés. La Mecanografía $1.00 al mes. Nuestros Títulos, los más solicitados. Lealtad 567 entre Salud y Dragones. Telf. A5-1632.

ACADEMIA DE IDIOMAS. INGLES, alemán, francés. Método propio rápido. Prof. Julio Kohner. Calle C 457 altos, 19 y 21. Informes 11 a 1.

ESCUELA DE BAILE

Exclusivamente bailes de salón. Son Rox, Tango etc. Se garantiza la enseñanza. Ismael Servelló, Cárdenas. No. 3 segundo piso.

EL PROFESOR JOSE REY

Da clases de Guitarra a domicilio. domina géneros clásicos y populares. Tratos personales en San Rafael número 405 (fábrica de guitarras).

76 COLEGIOS

COLEGIOS

Al alcance de todas las fortunas. Catálogo e información gratis. Profesor Richardson. American Schools Bureau, Manzana de Gómez número 514. Telf. A-9798.

COLEGIO-ACADEMIA
«BRAVO»

Autorizado para expedir certificados de octavo grado con validez oficial. Colegio Academia para cursar todos los grados de la Primera Enseñanza. Autorizado para expedir Certificados para ingresar sin examen en Normales Hogar, Institutos etc. Clases diurnas y nocturnas para ambos sexos. Profesores graduados y especializados. Servicio de Omnibus a domicilio. Cursos especiales para el ingreso en las Escuelas de Ingenieros, Comercio, Normales, Institutos, Cadetes, Aviación, Taquigrafía, Mecanografía, inglés; correspondencia. Teneduría, Contabilidad, Prácticas de oficina. Cuota muy módica. Neptuno y Lucena U-2627. (Nota): Los que deseen cursar el Octavo Grado con derecho a certificado deberán matricularse antes del 30 de septiembre.

COLEGIO «SANTA TERESA»
INGRESO AL BACHILLERATO
SE ADMITEN INTERNADOS

Primer Grado: $1.50. Segundo $2.00; Tercero y Cuarto $3.00; Quinto y Sexto: $4.00. Séptimo y Octavo: $5.00. Autorizado para expedir certificado de Octavo Grado para ingresar en Normales, Institutos, Hogar etc. Taquigrafía, Mecanografía, Ortografía, Inglés, Correspondencia Comercial, Corte y Costura y Labores. Pida prospecto San Rafael 471 entre Campanario y Lealtad. Telf. A-9222.

ACADEMIA DE INGLES
"WARREN"

Preparación de alumnos para el Bachillerato, según los programas oficiales.

Preparación de maestros para la enseñanza de la lengua inglesa. Cursos de conversación, atendiendo las necesidades individuales.

Directora: Mss María Ana Warren con muchos años de experiencia, especializada en fonética y gramática inglesa.

Maanzana de Gómez 343 . Telf. A-8988

ENSEÑANZAS

76 COLEGIOS

COLEGIO-ACADEMIA
"CLAUDIO DUMAS"

Para Varones y señoritas. Comienza el curso: el martes, día 6 Enseñanza Elemental y Superior hasta el 8o. Grado inclusive. Ingresos. Teneduría de Libros. Inglés, Mecanografía, Taquigrafía y Cultura Física. Internado para Varones y Externado para señoritas y Varones Excelente profesorado. Domínguez y Calzada del Cerro. Teléfono A-6456.

COLEGIO ACADEMIA
NORMA

(Para ambos sexos). Primera y Segundo Enseñanza. Comercio e Idiomas. Apertura del nuevo curso: Septiembre 6. Servicio de Transporte. Animas No. 768. Telf. U-6344

"SAN ELOY"

Colegio y Academia Fundado en 1907. Primera y Segunda Enseñanza: Preparatoria, Bachillerato, Comercio, Idiomas, Cultura Física, Cursos preparatorios especiales. Admitimos pupilos y medios pupilos y externos. Quinta Menocal, Samá 31, Marianao. Telf. FO-7462. Pida Prospectos.

ESTUDIE POR CORREO

La academia «Rabiña», en Neptuno 78 y 80, esquina a Manrique: M-7849, tiene organizado clases por correspondencia desde hace años, habiendo prestado gran beneficio a aquéllos que tiene deseo de prosperar. Estudie las asignaturas siguientes: Taquigrafía, Mecanografía, Teneduría, Cálculos Mercantiles, Gramática, Ortografía, Procurador, Química industrial. Inglés, Francés, etc. Informes: **Academia «Rabiña», Neptuno 78 y 80 esquina a Manrique. Telf. M-7849.**

77 ACADEMIAS

GREGG ACADEMY
ACADEMIA

Taquigrafía, Mecanografía, Inglés y Comercio. Bachillerato y preparatoria. Teneduría, Geometría, etc. Profesor Richardson, director, Manzana de Gómez 514: A-9798.

HAVANA BUSINESS
ACADEMY

LINEA 357-359. F-3043.

Innecesario estudiar comercio en el Norte, Tenemos especialistas americanos y sistema de enseñanza procedentes de los mejores Business Schools También ofrecemos asignaturas en español: Mecanografía, Taquigrafía Pitman y Gregg. Contabilidad, cursos correctivos de Ortografía, aritmética, caligrafía, etc. Especialidad en la enseñanza del inglés.

ACADEMIA "PAZO"
CONSULADO 103

Primera Enseñanza por profesores consagrados a la niñez. Bachillerato por profesores especializados y experimentados. Cursos de ingreso a Institutos, Normales, Comercio y a las escuelas universitarias de Ingenieros Agrónomos y de Ciencias Comerciales.

Clases Diurnas y Nocturnas para alumnos de ambos sexos.

ACADEMIA DE IDIOMAS ROBERTS

Malecon 153. Teléfono: M-2124. ¿Desea usted aprender inglés. Compre el método Robert. Se recomienda por sí solo. Distinción. Eficiencia. Garantía. Cuarta edición: $2.00

ACADEMIA RABINA

NEPTUNO NROS. 78-80, (ALTOS) ESQUINA A MANRIQUE INGRESO A LAS ESCUELAS DE COMERCIO

Clases individuales, Francés, Inglés y Teneduría, Taquigrafía «Pitman» y «Gregg», Mecanografía, Correspondencia y Aritmética Comercial; TAMBIEN CLASES POR CORRESPONDENCIA. Ingreso en Escuelas de Ingenieros, Arquitectos y Comercio. Servicio de ómnibus y de internos. Pida prospectos. Expedimos títulos y proveemos de empleo a nuestros graduados

INTERES GENERAL

SE VENDEN POSTURAS Y SEMI-llas Fruta Bomba tipo mamey. Siembre la Planta de Oro. García Fruit Co. Apartado 404. Habana.

ALQUILERES

79 HOTELES

HOTEL «MIRAMAR», EN EL QUE mejor se vive y más sabroso se come, ofrecemos habitaciones y departamentos con baños privados a precios razonables. Visítenos y se convencerá. Prado 2 y Malecón, Telf. A5-3692.

HOTEL "CANADA"

Restaurant, Villegas y Tejadillo, dos cuadras Prado, tres Parque Central. Residencia para familias estables. Habitaciones agua caliente, elevador, cocina moderna, todo el servicio desde 26.00 mensuales.

HOTEL O-REILLY: A-6696 NUEVA apertura. Habitaciones, departamentos ventilados, gran rebaja por meses, quincenas, semana; diario desde 40 centavos a $1.00. Orden y moralidad. O-Reilly 32, entre Cuba y Aguiar.

HOTEL, FRENTE A GOBERNACION Compostela 145. M-7754. Habitaciones todas comodidades para dos, ropa, muebles $12.00 y $16. Agua caliente todas horas, recibidor, limpieza, seriedad y confort.

HOTEL «VANDERBILT»

Situado en la Loma de la Universidad Nacional, amplias y lujosas habitaciones con el baño privado, agua caliente y fría en abundancia. Esmerada atención. Neptuno 1223.

ALQUILERES

79 HOTELES

SU CASA

Y la de su familia. El confortable y lujoso hotel «Belmont», situado en San Rafael e Industria. Centro de todas las actividades, a media cuadra justa del Capitolio Nacional, de estricta moralidad. Precio para matrimonio, con toda asistencia, desde **$50**

HOTEL REGINA

INDUSTRIA 410 FRENTE AL CAPITOLIO M-5955

Deseamos hacer saber a todos que debido a la situación actual de reajuste, ofrecemos un servicio nuevo de hotel a unos precios inigualables.

UNA PERSONA con comida desde	DOS PERSONAS con comida desde
$45.00	$62.00

Excelente comida
Absoluta moral
Lujo y Limpieza

HOTEL BIARRITZ

Residencial. Prado 519, frente al Capitolio, para matrimonios sin niños, exclusivamente. Hermosas y ventiladas habitaciones con baño privado y closets. Lujoso roof garden y cocina moderna. Comida a la carta. Elevador día y noche. Confort y limpieza. Estricta moralidad.

HOTEL "ANDINO"

San Lázaro 496, esquina a M. U-2553. Unico en su clase. Moderno, céntrico, amplio, fresco, saludable, frente Universidad. Conviene para los que necesitan vivir cerca de los hospitales Calixto García o Mercedes. Habitaciones con baño privado, balcón, hermosa vista, con tres excelentes comidas: 45 pesos, matrimonio. Una persona desde 28 pesos. Clientela escogida. Pensión completa para huéspedes del interior. Precios sin competencia. Esmerado servicio en mesas separadas.

HOTEL "HARDING"

Crespo 9, a dos cuadras del Prado y Molecón, cerca del mar. A-6735.

Hotel absolutamente moral y comidas excelentes. Dos personas desde $46.000; una, desde $29.00. Elevador día y noche. Agua calientey fría.

HOTEL HANABANA

Neptuno, Prado, Consulado, San Miguel. Entrada por Neptuno. Habitaciones, apartamentos, magnífica comida, baños privados, estricta moralidad, matrimonio desde $50.00 mensuales. Habitaciones altas para dombres solos, precios especiales. Teléfono A-9041

HOTEL FLORIDA

Prop. T. Mocán

Precios especiales de verano de habitaciones y apartamentos. Famoso y popular Restaurant. Plato azul $0.50. Calle Cuba esq. a Obispo. Teléfonos A-1131 yA-1132.

THE SAVOY

F y Quince. Vedado
Telf. F-6616

Situado en un lugar alto del Vedado, con fácil y frecuente comunicación con la ciudad y repartos. Rodeado de jardines, con 600 metros de hermosos portales. Las habitaciones tienen ventilación directa, teléfono, baño privado, con agua fría y caliente. Precios moderados, incluyendo tres excelentes comidas. El servicio en mesas separadas, para cada familia.

HOTEL "VEDADO"

CALLE 19 ESQ. A M

Residencia excelente, que reúne excepcionales condiciones para vivir con toda comodidad. Frecuente y fácil comunicación con la ciudad y repartos. Esmerado servicio. Comida criolla, española y americana. F-6631.

Hotel Roosevelt

AMISTAD Y SAN MIGUEL

$55.00 Matrimonios con tres excelentes comidas mensuales.

Apartamentdos uara familias, todos con baño privado. **Elevadores día y noche.**

HOTEL COLONIAL

SAN MIGUEL 254

Esquina a Galiano. Habitaciones y apartamentos con baño privado y muebles modernos. Magnífico comedor con carta. Elevador día y noche Precios especiales para huéspedes por mensualidades. Confort y moralidad. Teléfono A-6958.

HOTEL «SANTA FE», S. A.

Amistad número 309 (antes 61) entre San José y San Rafael. Lo más céntrico de la Habana, próxima al Capitolio, teatros y principales tiendas. Telf. M-7589. Grandes, frescas habitaciones. Excelente comida. Precios moderados. Se exige moralidad

ALQUILERES

79 HOTELES

HOTEL RADIO: ESPLENDIDAS HA-bitaciones con baño intercalados, regiamente amuebladas, por días desde 50 cts. Amistad, 163 entre Neptuno y Virtudes.

"TROTCHA"

En lugar más céntrico del Vedado. Amplias y frescas habitaciones, con y sin comidas, a una cuadra de los baños de mar, tranvías y ómnibus. Calzada y Dos, Vedado. Telf. F-2383.

HOTEL "IDEAL ROOM"

Prado 93-B, (Por Pasaje)

¿Desea vivir en casa tranquila, mejor que en su propia casa? Visite esta gran casa, aunque sea por curiosidad. Por adentro, la mejor. Si hace poco usted la visitó y no encontró habitación, vuelva a visitarla, hay habitaciones disponibles. Visite esta casa y así verá su patio andaluz, de hace poco. Se construyó el mejor, sin duda. Precios los más económicos. Se exigen referencias de moralidad. y pagos.

80 CASAS DE HUESPEDES

CASA DE HUESPEDES. VEDADO. Calle O No. 14. Residencia familiar, estricta moralidad, para señoritas estudiantes, cerca Universidad, especial cuidado en la comida; desde $40 dos personas; agua caliente; vista calle. Omnibus, tranvías. F-6956.

CASA DE HUESPEDES. GALIANO 455, entre San José y Barcelona. Habitación y departamento 2 habitaciones con baño privado; excelente comida. Moral absoluta M-7380.

CASA DE HUESPEDES: FRESQUISI-mas habitaciones balcón calle, agua corriente, magnífica comida, con toda asistencia, matrimonios desde 37 pesos, hombres solos: $18.00. Obispo 97, segundo piso. Se admiten abonados. Hay teléfono.

HABITACIONES, AMPLIAS PARA matrimonios con o sin muebles con todo servicio; otra amplia habitación para 4 ó 5 personas, próximo al Capitolio; comida buena, estricta moralidad. Amargura 79. Teléfono A5-1522.

CASA HUESPEDES «LA SORTIJA», Monte 63, se alquilan habitaciones con comida a hombres solos y matrimonio y que sean personas estricta moralidad. Agua fría y caliente. Telf. A-8386.

CASA HUESPEDES TODO ORDEN; hay departamentos con su servicio, lo más ventiladas y todo lo necesario. Precios de situación. O-Reilly 5.

MANSION ELSA

Lujosa residencia para familias con todo el confort, acabada de fabricar. Mucho fresco, lujosos baños, agua fría y caliente a todas horas. Exquisita comida. Apartamentos de una, dos y tres habitaciones. Precios moderados. Calzada 359 entre G y H. Vedado. Telf. F-4786. Habana.

MAGNIFICA HABITACION MATRI-monio, baño anexo; agua corrientes día y noche. Teléfono. Comida familia, agradable y sana. $35.00. Matrimonio todo servicio, absoluta moralidad y orden. Referencias requeridas. Amistad No. 208, casi esquina Neptuno.

CASA DE HUESPEDES «LA MATAN-cera». Reina número 219 esq. Manrique. Teléfono A-0238. Se alquilan amplias habitaciones con vista a la calle con o sin baño, agua fría y caliente; a precios muy reducidos. Comida española y criolla

RESIDENCIA SANTA ANA, ES-pléndidas habitaciones con baño privado y balcón a la calle, toda asistencia, Campanario esquina a Concordia. Telf. M-9551.

PRADO 104

TELF. A-7488.

Entre Genios y Refugio, residencia para familias, apartamentos y habitaciones desde 45 pesos 2 personas, estricta moralidad, excelente comida, baños privados, agua fría y caliente a todas horas: lujoso y fresco comedor en el roof, lo más céntrico de la capital.

CASA HUESPEDES LA REPUBLICA Aguila 559 esq. Barcelona. Telf. A-6639. Habitaciones y Departamentos con todo servicio, agua fría y caliente, excelentes comidas, trato esmerado. Precios económicos.

81 CASAS DE COMIDAS

CONSULADO 156, ALTOS CIFESA casa particular desea familia formal para mandar comida, croquetas, tamales, papas rellenas, mariscos pollo. Hora fija, esmerada limpieza. Teléfono A-7764.

EL RESTAURANT EN SU HOGAR. Servimos comida a domicilio corta o larga distancia, 4 platos, postres diarios. 1 persona, 50 c. 2, 70 c. 3, $1. 13 y B, Vedado. Teléfono F-4176.

COMIDA PARTICULAR SIRVO CAN-tinas al precio de por persona 40 cts. 50, 60, 80 y un peso. Avisos al U-2690. Se envían programasa.

SE SIRVEN CANTINAS A DOMICI-lio, artículos de primera. 1 persona 40 cts.; 2 personas $0.60. Suárez 2. Café. Hablen con el cocinero.

COMIDA PARTICULAR, SE SIRVEN cantinas al precio de por persona. 40 cts. 50, 60, 80 y $1.00. Avise al U-2690 se envían programas.

82 APARTAMENTOS

APARTAMENTOS CON AGUA ABUN-dante. San José 1114 entre Infanta y S. Francisco. Dos habitaciones baño y cocina. Informan en la misma. Telf. U-2582.

«J» ESQUINA «21»

Entrada Vedado. Apartamento moderno, alto, muy fresco, gran vista. Sala; comedor; dos cuartos; baño completo intercalado; cuartico baúles, etc. Vélo. Informes Encargado.

EDIFICIO «ARCOS». SE ALQUILAN apartamentos grandes al frente y dos pequeños. Informa el conserje del mismo: F. entre 19 y 21, Vedado.

EDIFICIO DE APARTAMENTOS,

21 número 508, entre E. y D. Vedado. Apartamentos dos y tres habitaciones, sala, comedor, cocina, closets, regio baño: 40.00, $50.00, $60.00 y $70.00. Informes en el edificio. Hay garage.

ALQUILERES

82 APARTAMENTOS

APARTAMENTO: PAULA No. 12. Sala, comedor, dos habitaciones, baño intercalado y cocina. Informes: Teléfono A-9140.

EN EL MODERNO EDIFICIO DE J y Calzada, se alquila un apartamento de lujo con terraza, sala, comedor, 4 habitaciones y demás comodidades. Informes en el mismo.

EDIFICIO «ARBOS», OQUENDO 18

entre San Rafael y San Miguel. Alquilo apartamentos frescos e independientes. Informan en la misma.

SE ALQUILA EN SAN IGNACIO No. 16 (Plaza de la Catedral) un hermoso y ventilado apartamento compuesto de dos cuartos dormitorios; sala, cuarto de baño, comedor y cocina. Informes en la misma.

EDIFICIO DE APARTAMENTOS,

21 número 508, entre E. y D., Vedado, apartamentos dos y tres habitaciones, sala, comedor, cocina, closets, regio baño: $40.00, $50.00, $60.00 y $70.00. Informes en el mismo edificio. Hay garage.

OQUENDO 358

Entre San Rafael y San José, apartamentos independientes, con luz, a: $13.00

VIBORA: SE ALQUILA UN APAR-tamento en azotea lujoso chalet y habitaciones para personas mayores; abundante agua; punto alto Calles Gustavo y Gonzalo. Teléfonos: I-4587 I-6279.

EN LO MEJOR DEL VEDADO, SE alquila un hermoso apartamento: calle Línea número 361, entre G. y H.

SE ALQUILA A CABALLERO MO-ral, espléndido apartamentico independiente, con o sin servicios, inmejorable baño, instrumentería eléctrica. Genios 212 entre Consulado e Industria. Pase a verlo. Llame: A-9477, 9 a. m.

SE ALQUILA APARTAMENTO MO-derno, ventilado, agua abundante, dos habitaciones, baño completo, cocina, calentador gas. Edificio Fraternidad. Monte 305 moderno, al lado del Ten Cent. $28.

EDIFICIO MODERNO: A, ESQUINA a Zapata. Apartamento primer piso; sala, comedor, dos habitaciones, baño completo, frigidaire. $34. Llave en la misma. Informan: F-4172.

EN $16.00 SE ALQUILA COMODO Y ventilado apartamentico compuesto de dos piezas con vista a calle en casa particular, de moralidad. Concordia 752 esquina Aramburo.

EDIFICIO DE APARTAMENTOS MO-dernos próximo a terminarse en la parte más alta, fresca y saludable del Vedado, **E y 29.** Garage y toda clase de comodidades. Agua abundantísima. Véalos y separe el suyo. Informes: mismo edificio a todas horas o Sr. Castillo, Galiano 308, Telf. M-2305, de 2 a 7 p. m.

ALQUILO MODERNO Y BONITO partamento Jesús María 17; 3 cuartos, lujoso baño intercalado, agua caliente, servicios de criados; llave bajos encargada. Apartamento A.

EDIFICIO URSULINAS
EGIDO ESQUINA A SOL

Casa de apartamentos modernos, propios para matrimonios o reducida familia, con servicios sanitarios completos, luz, agua caliente y frío. Situados en lo más céntrico de la ciudad, con espléndidas vías de comunicaciones para toda la capital e interior de la República.

INFORMES EN EL MISMO
PRECIOS MODICOS

Apartamento bajo núm. 1.

SE ALQUILAN APARTAMENTOS nuevos en San Rafael No. 807 entre Oquendo y Soledad. Informa el encargado en la misma.

83 DEPARTAMENTOS

EN CASA FAMILIA MALECON 3 L tercer piso alquilo departamento vista calle lavabo de agua corriente; luz y teléfono $18. Informan Telf. M-8468. También habitación interior en 8 pesos.

HOSPITAL 204, AZOTEA, ENTRE Jovellar y Vapor. independiente: habitación, comedorcito, cocinita, servicio, terracita gran vista al Malecón y bonita: $14.00. Informan: La Casa Pérez, Neptuno 409 M-6224.

ALQUILO A FAMILIA QUE NO SEA más de tres personas mayores, departamento de sala y habitación grandes, con servicio completo y privado, con su patiecito todo azulejeado. No hay nada igual en higiene, fresco y buen gusto. Véalo: Hospital 611, entre San José y Valle.

HABANA 85, ESQUINA A LAMPA-rilla, alquilo a familia sinn iños departamento sala y cuarto grandes, lavabo con agua, vista a la calle. Es casa de orden y buen aspecto.

MONTE 12 ESQUINA A ZULUETA. Alquilo a familia sin niños, hermoso departamento vista calle, de sala y habitación. Es casa de orden y buen aspecto.

INQUISIDOR NUMERO 20, ALTOS, entre Santa Clara y Luz, alquilamos departamentos de sala y cuarto, techos monolíticos luz toda la noche, de $12.00 a $14.00, balcón a la calle.

SE ALQUILA EN VILLEGAS 91 AL-tos, un departamento propio para una oficina o consultorio. Informan en la misma.

DEPARTAMENTO CON BALCON DE una o tres puertas a calle O-Reilly, propio para oficina, profesional, comisionista, taller, sastrería o sociedad. Informes: O-Reilly 50, altos, entre Habana y Aguiar. Teléfono M-8777.

SE ALQUILA UN DEPARTAMENTO a matrimonio sin niños, único inquilino en Damas 17 Telf. M-9605.

ALQUILERES

83 DEPARTAMENTOS

DEPARTAMENTO VIBORA BONITO e independiente, letra A, se alquila; 3 cuartos, baño y cocina. Altos de la Cremería Ward, Santa Catalina y D-Strampes. Verlos de 10-1|2 a 2-1|2; precio $22.00. Informan: F-5040, de p a 3 á.m.

OFICIOS 8, ALTOS, ENTRE OBIS-po y Obrapía; buenos departamentos y habitaciones; casa de orden; no falta el agua.

ALQUILO BONITO Y FRESQUISI-mo departamento de dos habitaciones y balcón a la calle, a personas de moralidad. Monte 358, altos, antiguo, entre Fernandina y Romay.

84 HABITACIONES

BUENAS HABITACIONES CON TO-dos sus servicios completos, se alquilan en casa de moderna construcción, San Rafael 37, altos, entre Galiano y San Nicolás.

HABITACION GRANDE, BONITA, vista calle lado baño, alquílase toda asistencia matrimonio. K 113 esquina 11 primer piso. Telf. F-6481. Una cuadra tranvías ómnibus.

SE ALQUILA UNA HERMOSA HABI-tación con balcón a la calle, en Belascoaín No. 351 altos de la «Yarda» entrada por San Rafael.

HABITACION PRADO 111 ALTOS entre Genios y Refugio. Hermosísima, fresca, con baño lujoso al lado, agua caliente, teléfono muebles si desean, solamente a personas estricta moralidad.

NIAGARA HOUSE PRADO 159 CO-lón y Refugio, magníficas habitaciones para familias desde $10, hay baños privados, agua caliente y habitación azotea muy fresca $10. Baños privados precios reducidos.

SE ALQUILA UNA HABITACION PA-ra matrimonio u hombre solo, en casa de familia de moralidad, a una cuadra del Tent Cents. San Rafael 358, 1er. piso.

ALQUILO AMPLIA HABITACION $7 en casa de tres personas a hombres solos, siempre agua. San Rafael 126 antiguo, moderno 606, bajos, entre Gervasio y Belascoaín.

FAMILIA HONORABLE ALQUILA habitaciones a mayores, con comida, teléfono y todo servicio, a una cuadra laboratorios Wood, 7 de la Universidad, 9 Escuela Medicina. Lugareño 2, altos, entre Requena y Almendares.

SE ALQUILA UNA HABITACION alta y muy fresca en casa de familia, Aguacate 35, altos, casi esquina a Obispo.

EN CASA PARTICULAR SE ALQUI-la una buena habitación Escobar, 107, altos, entre Animas y Lagunas. Teléfono A5-1372.

MONSERRATE 409, ALTOS, ENTRE Lamparilla y Obrapía. Se alquilan dos habitaciones separadas, con muebles, lavabos, agua corriente, una en 12 pesos, a la calle; otra, en 10 pesos, interior. Informan en la misma.

EN CASA DE FAMILIA PARTICU-lar se alquila una hermosa y amplia habitación con lavabo de agua corriente a personas de estricta moralidad. Monserrate No. 473 entre Muralla y Teniente Rey.

EN CASA FAMILIA SE ALQUILAN dos habitaciones con o sin muebles, tranquilidad, fresca, agua abundante, no niños; deseo personas serias. Manrique 213, entre Concordia Virtudes.

SE ALQUILA HABITACION FRES-ca y ventilada en casa de familia. También vendo juego de cuarto de 3 cuerpos, Arte moderno. Zanja 614, bajos.

MALECON 59, ALTOS: SE ALQUILA una amplia y fresca habitación amueblada; baño anexo completo con agua caliente, luz toda la noche, ropa limpia de cama. Hay teléfono y una espléndida terraza

CASA FAMILIA: GLORIA 48, AL-tos, entre Suárez y Revillagigedo; alquila 2 habitaciones juntas o separadas a personas mayores morales. Unicos inquilinos. Módico alquiler.

ALQUILO LINDA, VENTILADA HA-bitación; baño moderno, balcón calle, señores, matrimonios u oficinistas; referencias, casa respetable, tranquila. Galiano 223, moderno, esquina y entrada Concordia, primer piso.

VEDADO: CERCA DE LA UNIVER-sidad, se solicit aun compañero de cuarto con toda asistencia, buena comida. Persona con referencias. Telf. F-5196.

AVISO

Villegas y Empedrado, altos, hermosas habitaciones vista calle, lavabo agua corriente. En los bajos una casita muy barata. Absoluta moralidad.

EN LA CALLE L No 304 ENTRE 19 y 21 se alquilan habitaciones con todos los servicios, abundante agua, propias para matrimonios y estudiantes por estar próximas a la Universidad. Teléfono F1-6151

SAN NICOLAS 170, A VIRTUDES SE alquilan dos amplias habitaciones, con vista a la calle de Virtudes, una alta y otra baja. Informa el encargado.

ALQUILO UNA HABITACION CON o sin muebles en casa de familia, se piden y dan referencias; puede verse a cualquier hora. Villegas 61, altos.

SE ALQUILAN HABITACIONES EN bajos y altos; 4 y 5 pesos a hombres solos. O-Reilly 5.

SE ALQUILAN EN COMPOSTELA No. 75, entre Teniente Rey y Amargura, espaciosos y frescos apartamentos y habitaciones acabados de pintar. Llaves e informes en la misma. Propietario: Francisco Torres. Edificio Pedroso, Aguiar No. 65

NO ALQUILE HABITACIONES SIN antes ver Galiano 412. Agua corriente, baños calientes, moralidad, comida exquisita, manteca chicharrón y aceite español Balcells. Admito socio habitación. Punto inmejorable.

VEDADO: LINEA 901 ESQ 6, CASA de familia honorable, alquila hermosa habitación con baño, esquina brisa. Todo servicio: Cambiamos referencias. Telf. F-5632.

PARA OFICINAS, PROFESIONA-les o sociedad chica, hermoso salón sin comunas, en lo más céntrico de La Habana, Reina 253, altos casi esquina a Manrique. Informan en la misma.

COMPOSTELA 72 ENTRE TENIEN-te Rey y Muralla, amplias habitaciones y departamentos desde $8, a $20. Referencias.

ALQUILERES

HABITACIONES

SE ALQUILA AMPLIA Y VENTILA-la sala independiente, casa de moralidad, propia para profesional o comisionista. San Rafael número 464 moderno, primer piso, entre Lealtad y Campanario.

SE ALQUILAN DOS AMPLIAS HA-bitaciones en Perseverancia 154, altos, entre Virtudes y Animas; y otra en los bajos, con lavabo.

FAMILIA HONORABLE ALQUILA habitación anexa al baño, con toda asistencia a módico precio, confort y comidas esmeradas. Paseo 311, bajos, entre 13 y 15, Vedado.

CASA HONORABLES, PROXIMA A Universidad, tomaría en familia, estudianet o persona sola. Unico huesped. Precio: $25.00. Llame: U-3461.

CASA DE FAMILIA ALQUILA HA-bitación, balcón a lac alle, lavabo agua corriente, con o sin muebles, teléfon oy toda asistencia si desean, dos cuadras del Ten Cent. No niños, Manrique 416, entre San Rafael y San José.

LEALTAD 361, BAJOS, ENTRE SAN Rafael y San Miguel. Ofrezco a persona de buena conducta amplias habitaciones con comida, agua a todas horas.

EDIFICIO «CUBA», SEIS PISOS

Empedrado número 42, se alquilan amplias y ventiladas habitaciones, muy baratas, elevador, lavabos, luz toda la noche. Orden y moralidad. Telf. M-5113.

SE ALQUILAN DOS HABITACIO-nes azotea, único inquilino y un departamento bajo para señoras solas o matrimonios. Lealtad 1060, entre Belascoaín y Carmen; para verla de 9 a 12 y de 2 a 4.

CUARTOS CON BAÑO ANEXO, LUZ todo el día, balcón a la calle y sala, se alquilan a personas solas o matrimonio en Monte 1119 casi esquina a Tejas, edificio moderno. Informan en los bajos. Teléfono F-5803.

REINA 14

Residencia de Lujo. Todas las habitaciones con baño privado, agua fría y caliente, nunca falta el agua. Con o sin muebles. La mejor comida de la Habana. **Precios de situción.** Visítelo sin compromiso y se convencerá. Se admiten abonados a comedor. **Table d-Hotel 0.50 Cts** Reina 14, antiguo, entre Galiano y Rayo.

CASA FAMILIA, ALQUILASE, CON toda asistencia, hermosa habitación fresca, con baño privado, teléfono, etc. matrimonio sin niño u hombres solos con referencias. Consulado 110 altos

EN CRISTO 33, SEGUNDO PISO SE alquilan habitaciones amuebladas con comida a hombres solos o matrimonios solos.

JUNTAS O SEPARADAS ALQUILO en casa particular dos hermosas habitaciones anexas al baño, balcón calle, toda asistencia. agua caliente. buen trato. Neptuno No. 401, primer piso La Filosofía.

SE ALQUILAN HABITACIONES EN la parte más fresca y saludable de La Habana: Patrocinio 363, Loma del Mazo, donde se respiran los aires puros, a una cuadra de la ruta 15. Informes: Telf. I-3653

ALQUILO UNA HABITACION CON muebles o sin muebles persona sola o matrimonio sin niños, se exigen referencias. Altarriba 53 Jesús del Monte.

SE ALQUILAN ESPLENDIDAS HA-bitaciones en O-Reilly 2 altos, con balcón a la calle, frente al Ayuntamiento, esquina a Tacón. Telf. U-6449 García.

HABITACIONES Y DEPARTAMEN-tos amplios; claros y ventilados, con y sin baños privados, agua abundante, a personas de moralidad. San Ignacio 46, entre Obrapía y Lamparilla, al lado de la Panadería.

EN UNA ELEGANTE Y MODERNA casa se alquila una habitación muy amplia para matrimonio con toda asistencia buena comida y agua caliente. San Miguel 462.

NAVES Y LOCALES

HERMOSO LOCAL PARA COMER-cio o industria, está próximo a desocuparse en Suárez 371 esquina a Diaria. Poco alquiler. Informa en el mismo Peñabad.

AMPLIA NAVE, SE ALQUILA TODA o en parte, propia para cualquier industria, comercio, frente al parque de Dragones, Zanja y Lealtad, bar «Los Cinco Hermanos».

OFICINAS

Locales modernos de oficina, amplios y cómodos, algunos con dos apartamentos propios para hombres de negocio, se alquilan en los bajos de «El Gato Negro», Obispo 65. Precios reajustados. Informes: Cacheiro. Telf. A-7780.

SE ALQUILA HERMOSO LOCAL EN Luyanó. Mide 14 por 30 metros, sin columnas; situado a una cuadra del Paradero calle de Pedro Pernas entre Calzada de Concha y T. Blanco. Precio módico. Informes: Telf. M-1557. Sr. Sagara.

NAVE DE 400 METROS, SE ALQUI-la en calle No. 50, entre Mazón y Basarrate 60. Llave, Basarrate No. 16, entre Valle y Zapata.

$32.00: SANTA ANA 160, ENTRE Villanueva y Luco, local grande, techado, mucho patio, además vivienda completa para familia, propio para industria pequeña o guardar vehículos. Puede verse de 2 a 6. Informes: X-1150.

SE ALQUILA ESPLENDIDO LOCAL

de mil metros fresco y ventilado con dos esquinas, en Belascoaín y Concepción de la Valla. Informa la Vinatera A. Seco y Peñalver.

SE ALQUILA BUEN LOCA PLAN-ta baja, barato. O-Reilly

CALLE CUBA No. 21-A, ENTRE EM-pedrado y O-Reilly. Alquilo local bajos compuesto de nueve apartamentos para oficina propia para compañía grande o bufete. Informan misma o Empedrado número 3.

ALQUILERES

85 NAVES - LOCALES

SE ALQUILA UN LOCAL NUEVO propio para establecimiento en San Rafael No. 807 entre Oquendo y Soledad. Informan en FO-1375.

AGUILA ESQUINA ESTRELLA AL-quilo para comercio el gran local de esta esquina en el corazón de la ciudad. Véalo. Informa Cuevas Bernaza No. 39. F-5993.

SE ALQUILA UNA NAVE NUEVA de azotea, 850 metros, Márquez y Manila, entrada por dos calles; media cuadra de la Calzada del Cerro, y una del Paradero. Informes: Manila número 314.

ALQUILO LOCAL INTERIOR CON luz, teléfono, lugar comercial propio para comisionista, alquiler módico, se exigen referencias. So: 67, bajos. Farmacia.

87 HABANA

SOLEDAD 258 Y 260, A UNA CUA-dra de San Lázaro. Frescos altos a la brisa, abundante agua. Sala, saleta, comedor, baño intercalado, tres cuartos; cuarto y servicio de criados, $35.00. Telf. A-6703.

ALQUILO ANIMAS No. 769 ENTRE Gervasio y Belascoaín bajos con sala, saleta, comedor, 5 cuartos, cocina baño completo 45 pesos. Informan en la misma y Telf. F-7332.

HOSPITAL 661 ENTRE SALUD Y JE-sús Peregrino, sala; comedor; tres habitaciones; baño intercalado; cocina y servicio criados. Mucha agua, muy fresco. Informan la misma F-5569

SE ALQUILA AVENIDA MENOCAL 1155, esquina a Llinás, una casa alta, sala, comedor; tres cuartos; baño intercalado; cuarto y servicio criados. Informes Telf. I-5021.

ESCOBAR 27, BAJOS, SE ALQUILAN sala, saleta; cuatro cuartos; baño moderno intercalado; comedor; cocina; patrio y traspatio. Llave en la misma de 2 a 5 e informes Lamparilla 9.

ALQUILO $45. BAJOS NEPTUNO No. 208, hoy 862, entre Oquendo y Soledda: Sala; recibidor; cuatro habitaciones grandísimas; comedor lujoso. Para verla avisen San Lázaro 672 U-1802.

MALOJA: ESQUINA A LEALTAD

alquilo dos casas modernas, bajos sin altos, sala, comedor, dos cuartos, baño completo con calentador, cocina, patio; llave en la bodega. Informan: Telf. I-6249.

ALQUILO MODERNOS BAJOS, LA-gunas 382, moderno: sala, saleta, 3 cuartos, baño intercalado, comedor, cocina y servicio criados. Informan en la misma, de 8 a 11 y de 2 a 4.

SAN LAZARO 506, INMEDIATO A Perseverancia, alquilo frescos altos con sala, tres cuartos, baño intercalado, dos cuartos azotea, etc. Puede verse de 3 a 6.

SE ALQUILA LA CASA MORRO 69, bajos derecha, entre Genios y Refugios. Sala, comedor 3|4. baño intercalado, cocina, servicio de criados y patio. Informan en la misma de 7 a 12 a.m. y de 1 a 6 p.m.

SE ALQUILA SAN LAZARO 505, BA-jos, casa de 3 cuartos, baño completo; la llave en el café Perseverancia.

EDIFICIO NUEVO

Antón Recio No. 78 casi esquina a Monte. Casas de sala, recibidor, tres cuartos; comedor al fondo. Baño intercalado, cocina y servicio de criados. Informan Apartamento letra D.

ALQUILO MANRIQUE, 62, ENTRE San Lázaro y Lagunas; sala, saleta, 3|4. baño intercalado, comedor, todo pintado al tapiz, cuarto servicio criados. Verse de 2 a 6. Telefono M-6453.

MALECON 53 Y SAN LAZARO 54, esquina Cárcel. Altos y bajos; lo mejor de la Habana. amplios y frescos, se alquilan y pueden verse de 2 a 5. Teléfono M-9368.

SE ALQUILA EL SEGUNDO PISO de Campanario 412, entre San Rafael y San José, acabado de pintar, compuesto de sala, saleta, seis cuartos, comedor, cocina y servicios, muy fresco, Informan en los Teléfonos M-2775 y M-9762, de 8 a 12 a. m. y de 2 a 4 p. m.

AGUILA 763, ENTRE MONTE Y CO-rrales. Modernos bajos con sala, tres cuartos y comedor al fondo; llave de 2 a 4. Teléfono A5-4181.

SE ALQUILA PRIMER PISO MO-derno, tres cuartos, baño intercalado, sala y comedor, en Industria 26. Informan Teléfono A-6483. Llaves en los altos.

SE ALQUILA PARTE DE LOS AL-tos de Consulado 156, entre Trocadero y Colón, propio para oficina, barrio películas.

SE ALQUILA ZANJA Y RAYO, 2do. piso, con sala, comedor, dos cuartos, baño y cocina; llave en el café. Informan I-5092. Precio: $25.00.

ALQUILO HABANA 32, BAJOS EN-tre Cuarteles y Peña Pobre. Una cuadra Palacio Presidencial: Sala, recibidor, tres cuartos, lujoso baño intercalado, comedor fondo, cocina, baño criados. Aguilera Mercaderes 27. M-8628. U-6509.

SE ALQUILA LA CASA, CALLE ES-pada 406, altos, entre San Rafael y San Miguel: sala, 3 cuartos, moderna. Llave: 408.

ALQUILO CASA: SALA, COMEDOR Y tres cuartos, buen baño. Precio: 25 pesos, media cuadra de Infanta, Benjumeda 513. Llave al lado. Dueño: Prado 359, altos. Telf. A-8023.

ALQUILO CASA, PLANTA BAJA, DE sala grande, tres habitaciones, comedor patio y demás servicios. Está muy bonita y fresca: Hospital 611, entre San José y Valle.

ALQUILO: SUAREZ 117, ENTRE Gloria y Apodaca, hermoso y fresco piso 2do., sala, recibidor, 3 cuartos, comedor, cocina, 2 baños y azotea. Informan Muralla 98, Aptmo 107.

SE ALQUILA: SAN MIGUEL 716, altos, entre Oquendo y Marqués González. Sala, saleta, tres amplias habitaciones, baño. agua en abundancia a todas horas. Treinta pesos; llaves en 714.

SAN LAZARO NUMERO 320, MO-derno, entre San Nicolás y Galiano, ventilados segundo y tercer pisos altos: $55.00 y $43.00, 3 cuartos grandes con lavabos, espléndidos baños modernos, agua fría y caliente, cuarto y servicios criados. Nunca falta el agua. Llaves: segundo piso, en Malecón Informes: M-2863.

SE ALQUILA SEGUNDO PISO DE Aguila 117, entre Trocadero y Colón. Casa moderna compuesta de sala, saleta, hall, seis habitaciones, comedor al fondo, cocina, cuarto y servicios criados. Informes en los bajos.

FOLLETIN 14

ROSA PERRIN

Por ALICE PUJO

Traducción de JOSE PUGES.

De venta en la Librería de WILSON, Obispo 52. Teléfono M-3850

CAPITULO V
CARTAS VAN, CARTAS VIENEN

«Teniente Hubert de Louvigny
«Sector postal 322
«Señor Oficial:

«Con gran placer le aceptaré a usted como ahijado.

«Veo que ha comprendido inmediatamente la clase de correspondencia que deseaba.

«Ha sido usted muy amable al responder tan enseguida a una pobre joven desconocida, del todo insignificante, tanto más cuando usted debe de recibir otras cartas mucho más atractivas. No obstante, me atrevo a esperar que usted leerá las mías sin mucho desagrado y que se dignará contestar a ellas.

«¿Pídeme usted que dé algunas señas sobre mi persona?

«Me imagino que esto significa: ¿Cómo es mi madrina? ¿Joven o vieja? ¿Morena o rubia? ¿Fea o hermosa? ¿Cuál es su situación en el mundo, su linaje de vida y aun quizás otras cosas?..

«De buen grado satisfaré su curiosidad.. hasta cierto punto; pero, en cambio, yo le pediré la misma confianza.

«He aquí mi retrato; físico... ¡pues bien! esta parte me la callo. Cuando le haya dicho que la que le escribe es morena, esbelta, que tiene los ojos así y la boca asá, ¿me conocerá usted mejor?

«Le dejo en libertad para imaginarse una madrina según su fantasía: es la meor manera de estar cierta de que le agradará.

«Cuanto a su carácter e ideas, usted mismo podrá juzgar de ellos por estas cartas, en las que pretendo hablarle, no como a un desconocido—el estado de guerra autoriza alguna mayor libertad—sino como a un amigo, a un confidente.

«He oído hacer el elogio de usted por una persona que le conoce mucho, por donde sé que me puedo confiar a su honor y a su discreción.

«Pero sigamos «precisando».

«Mi condición social es modesta, mi fortuna nula; no obstante, he recibido una cierta instrucción.

«Tal vez habría podido ampliarla con algunas lecturas; pero la lectura me aburre, y además...»

—¿Cómo dicen ustedes esto, Rosa?

«...siéndome preciso trabajar para vivir, quédame muy poco tiempo para distraerme...

(Rosa dictando): «... excepto el cine, donde voy algunos domingos...»

—¡Oh, no, Rosa; eso no! Busque otra cosa.

—Ya está, señorita; escriba:

«Cultivo flores que tengo en mi ventana. Cuando mis resedas florezcan, le enviaré una ramita; y de hoy en adelante me tendré por muy feliz de cuidarlas, porque me diré que estas flores le llevarán algo de los pensamientos de su amiguita... No tiene ésta gran cosa que darle; ¡pero lo que da es de muy buen grado!... Así es que si necesita usted algo, libro o periódico, que esté en mi mano procurárselo, dígamelo simplemente y lo tendrá.

«Su nueva amiga le desea mucha suerte.

«Hasta más ver, señor teniente, y pronto una carta.

«Rosa Perrin»

«Señorita Rosa Perrin
«183, calle de Longchamp. París.

«¡Buenos días, amiguita Rosa! Usted me permite ¿no es cierto?... la palabra señorita está sobrentendida.

«¿Quiere usted que dejemos a un lado los términos cargantes de madrina y ahijado, para atenernos las apelaciones más dulces: «Amigos... «Amiga»?

«¿Quiere usted que, aun sin habernos visto, intentemos conocernos bien y esbozar una de esas amistades entre hombre y mujer, tanto más preciosas cuanto más raras?

«Gracias por esa confianza tan conmovedora que usted me dispensa... Le respondo inmediatamente y he de confesar que estoy ya muy entusiasmado con mi amiga y correspondiente.»

Después de haber leído por encima del hombro de Hervé, Hubert de Louvigny dijo:

—Tenías que haber puesto «embalado». ¡Nunca sabrás decir nada nuevo!

—Oye, querido, guarda tus consejos para cuando te los pida... La palabra entusiasmo es la que a mí más me place. ¿Me la cediste, sí o no?

—¡Tate... tate! ¡Está bien! ¡Me guardaré de decirte nada más!

Hervé continúa:

«Usted tendrá la amabilidad, ya que esta idea encantadora es propia suya, de irme dando, poco a poco, a cada una de sus cartas, un nuevo elemento que me permita precisar, a medida que me haga falta, la imagen aún excesivamente vaga de la joven parisién bautizada con el nombre de Rosa, que cultiva la reseda y a quien fastidia la lectura.

«De mí ¿qué le diré a usted?

«El amigo a quien usted alude—este amigo que usted se rehusa a nombrar, me intriga algún tanto—ha debido cuando menos hacerle mi retrato físico... Tampoco me extenderé, pues, en él.

Por lo que toca a mi edad...»

—A propósito, Hubert, ¿qué edad tienes tú.

—Esto no te importa, ni a ti ni a tu señorita. ¡Ahora me da la gana de no decírtela!

—¡Anda, idiota!

Kéravan alza los hombros y prosigue:

«Calcúlela usted entre veinticinco y treinta... ¡viejo, por tanto! Cuanto a mi carácter: fantasioso, triste las más de las veces, poquísimas muy alegre; en una palabra, ¡un salvaje!».

Hubert, después de mirar de nuevo:

—¡Oye tú, que me estás poniendo como chupa de dómine! Habla por ti...

—Si por mí hablo... Pero ¿es que sabrías tú decirme, de entre los dos, cuál es el más salvaje?...

—¡Eres un animal!

Hervé, escribiendo:

«Cuanto a mi contextura moral, esta correspondencia se la dará a conocer.

«Figórome yo ver desde aquí a la gentil Rosa, agachada sobre su labor.

«De ella sé ya que tiene el corazón compansivo, puesto que se ofrece a colmar la soledad moral de un pobre soldado; sé que ama las flores y estoy encantado: este gusto nos es común, me atrevo a creer que posee, sin sospecharlo ella siquiera, un alma de artista, un poco poeta. Lo he echado de ver en la última frase de su carta, de una sensibilidad exquisita.

«¿Me he engañado?

«Y ahora, encantadora amiga (siempre hay que sobrentender la palabra ra, si mi retrato a cualquiera otra señorita si mi estilo, si mi escritura, cosa le desagrada en mí, dígamelo pronto, sin rodeos.

«En tal caso me apresuraría a ponerla sobre la pista de otro ahijado que pueda colmar sus deseos.

«En calidad de nuevo amigo espero me autorizará usted a depositar sobre su hermosa mano un respetuosísimo beso.

«H. de Louvigny»

«P. D.—Si le parece bien, envíeme algunos libros.»

Hubert furioso:

—¡Pero qué tonto eres, mi pobre amigo! esto es romántico, cursi, 1830 ¡qué rancho!

—Mira, si tanto te molesta, te advierto que no estás obligado a leer lo que escribo.

—Ya lo sé. ¡Pero cuando veo las necedades que se escribien con mi firma! ¡Toma, voy a dar la vuelta y me desentiendo de todo!

—¡Pero, por Dios, si no te pido más que eso!

«Señor Víctor Plisson, soldado de infantería.

«Sector 322.

«Mi querido Totor:

«No puedes imaginarte cómo he estado auardando tu carta, con tu frasecita, siempre igual: «¡Esto va bien, los cogeremos! Totor». ¡Dos días de retraso! ¡Estaba loca! Suerte que la señorita Lancelot—¿te acuerdas? la antigua institutriz que vive en el piso de enfrente—me ha tranquilizado diciéndome que la falta era del correo.

«En fin, ya la tengo, y junto con las otras la he puesto sobre mi corazón.

¡Qué buena idea tuve, Totor, al comprar estas postales, y enviártelas para que tú me las remitieras!... ¡y qué feliz casualidad haber hallado justamente los pasajes donde tantas veces hemos ido a pasear juntos, los domingos: Nogent, el bosque de Vin-

M.E.C.D. 2016

ALQUILERES

87 HABANA

MALOJA 603 ALTOS, ENT. OQUENDO y Franco, frente a la Clínica; se alquila sala, saleta, 3 habitaciones, baño intercalado, comedor, cocina de gas; servicio criados.

$32: ESPADA 460, BAJOS, ENTRE José y San Rafael, moderna, fresquísima; estricta moralidad sala, saleta corrida, tres habitaciones, baño moderno, calentador, agua garantizada. Llaves: Encargado. Informes: Teléfono I-5955.

CIENFUEGOS Y GLORIA: SE ALQUILA el 2do. piso compuesto de sala, comedor, 4 habitaciones, cuarto de baño completo, servicio de criados y cocina. La llave en la bodega de los bajos. Informan: M-1353.

LAGUNAS 362 ENTRE GERVASIO y Belascoaín, alquilo departamento alto interior con dos habitaciones, cocina y servicios; exijo referencias de moralidad. Encargado en los bajos.

$50.00, MALECON 315, BAJOS, ENTRE San Nicolás y Galiano, acabados de modernizar, muy frescos, y amplios cuartos, sala, comedor, baño intercalado, agua fría y caliente, portal, cuarto y servicio criados, cocina gas, pantry. Llave en segundo piso alto. Informes: M-2863.

ALQUILO ALTOS SAN LAZARO 61, entre Industria y Cárcel, compuestos sala, saleta, baño interecalado, 4 habitaciones, cuarto criados, servicios sanitarios, comedor y cocina. Informan en la misma.

ALQUILO: COLON NUMERO 332, BAJOS, casi esquina a Aguila. Llave en la bodega. Informes: Animas número 404, casi esquina a Galiano, «La Perla».

ALQUILO: MONSERRATE 27, ALTOS, entre Chacón y Tejadillo. Llaves en los bajos, de 8 a 10.

VILLEGAS 73, ALTOS CERCA DEL Cristo; gran sala, saleta, tres cuartos, baño moderno, servicio criados, decorada, cocina y gas, en la misma de 2 a 6.

AVENIDA DE ITALIA 502, ESQUINA a Zanja, altos de «La Vajilla», segundo piso de 6 habitaciones, sala, comedor, baño, cocina, servicio de criados y limpieza escalera. Informan en dicho establecimiento y por su teléfono M-1530.

HABANA 230 ENTRE PAULA Y SAN Isidro. Alquilo bajo sala, tres habitaciones y servicios; puede verse de 11 a 12 y de 5 a 6. Informes Teléfono U-1508.

ALQUILO: $28.00, DIVISION 113, Jai Alai, moderna sala, tres cuartos, tercer piso, al fondo del frontón comedor al fondo, baño intercalado cocina. Informan: U-5005 Véase de 2 a 5.

SE ALQUILA: ANIMAS 177, ALTOS, entre Oquendo y Soledad: sala, comedor, cuatro habitaciones, baño intercalado completo y cocina. Informes: Ramón G. Fernández: U-1157.

SE ALQUILA EN GLORIA NUMERO 67, planta baja: sala, cuatro cuartos, comedor, cocina y gran patio, baño moderno. Informes en los altos. Telf. A-6063.

SAN JUAN DE DIOS 3 ENTRE VILLEGAS y Aguacate, local propio establecimiento de muebles, oficinas, talleres, depósito. Verse: 9 a 11 mañana. Alquiler: $40.00. Telfs A-8621 y A-8534.

ALQUILO 2do. PISO MAXIMO GOMEZ 808 (Cuatro Caminos) Sala, comedor, hall, 3 habitaciones, baño y cuarto de criados con su servicio. Informan: F-6783; la llave en la misma.

ALQUILO GERVASIO 118 ALTOS: sala, recibidor, tres habitaciones, baño intercalado, comedor, cocina, cuarto y servicios de criados. Abierta de 3 a 6. Teléfono F-4262.

APODACA 2-B. SE ALQUILA EL SEGUNDO piso, 4 habitaciones, sala y saleta, muy fresco. Llave e informes: Cristo 33, bajos.

TROCADERO 355, ENTRE BLANCO y Galiano, al lado de Bohemia: Sala, saleta, tres amplias habitaciones, baño completo, comedor, cuarto y servicio criados. Espacioso cuarto en la azotea. Verse 2 a 5. U-1428.

AGUIAR 43, ENTRE EMPEDRADO y Tejadillo, tercer piso, con 2 habitaciones, baño, sala, comedor cocina, servicio criados. Hay elevador, muy fresca. La llave en la misma. Informan: I-6939.

RAYO 76 ANTIGUO, 316 MODERNO, entre Estrella y Maloja, 5 cuartos, agua abundante. Informan en Cerro 1754, casi esquina a Tulipán. Telf. I-7048. La llave en la misma.

EN $25.00 SE ALQUILA LA FRESCA y ventilada casa calle Agustín Alvarez No. 7, entre Marqués González y Oquendo a dos cuadras de Belascoaín y de la Secretaría de Justicia, con abundante agua, acabada de pintar, compuesta de sala, saleta corrida, tres habitaciones, cocina, patio y servicios. Llaves en el núm. 10. Informes: Francisco Torres. Edificio Pedroso. Aguiar núm. 65. Teléf. A-7830.

EN $25.00 SE ALQUILA LA ACCESORIA Marqués González letra C., entre San José y San Rafael, acabada de pintar, compuesta de sala, una habitación, dos patios, baño completo, calentador y cocina y la Accesoria letra B, en $15.00, compuesta de un salón, cocina y servicios sanitarios. Llaves en el puesto de frutas San José y Marqués González. Informes: Francisco Torres. Aguiar No. 65. Teléfono A-7830.

PROXIMO A DESOCUPARSE: SAN Lázaro 671, primer piso, entre Gervasio y Belascoaín, con sala, saleta, 4 gabinetes, 4 habitaciones, baño intercalado, closets, gran comedor, pantry, cocina, cuarto y servicio de criados. Puede verse de 3 a 6 p. m.

SE ALQUILAN EN $26 LOS BAJOS de Escobar 707. Sala, comedor, dos cuartos, baño, cocina y patio. La llave en los altos. Informan Teléfono F-6929.

SE ALQUILA UN COMODO Y FRESCO piso en San Rafael y Marqués González, altos de la Droguería. Teléfono U-1427.

SE ALQUILAN MUY BARATAS DOS casas, 9 piezas cada una, modernas, muy ventiladas. Carlos III, 901; llave bodega Muñiz. Puede verse a todas horas. Agua abundante. U-6665.

VIRTUDES Y GERVASIO, SEGUNDO piso; muy fresco: Sala, saleta, comedor, 4 habitaciones, cocina gas, doble servicios. Informan: Bodega.

VIRTUDES 123, ANTIGUO Y 603 MODERNO, bajos, se alquilan sala, saleta, dos cuartos; baño moderno; comedor cocina y patio. Llave en los mismos de 2 a 5 e informes Lamparilla 9.

ALQUILO HERMOSA PLANTA BAJA, calle Consulado No. 24, media cuadra Prado, acera sombra. Sala, saleta, comedor; 3 habitaciones; cuarto y servicio criada; cocina de gas. Informan altos y Habana 84. M-2474.

MONTE 461 MODERNO, ENTRE ANGELES e Indio. Se alquilan apartamentos de dos y tres habitaciones, baño y cocina. Informa la encargada.

SAN JOSE No. 1.255 BAJO MODERNO, sala, comedor, dos cuartos, baño de lujo. Cocina de gas y patio. Llave en la lechería de la esquina. Informes M-2863.

MUY BUENA OFICINA

Se alquila en O-Reilly 40 esq. a Aguiar por $65, completamente independiente y fresca.

ALQUILO $30 ULTIMO PRECIO Merced 19 bajos, Cuba y San Ignacio, sala, saleta, 3|4, etc. Dos meses fondo.

ALQUILERES

87 HABANA

CUBA Y SANTA CLARA. SE ALQUILA piso alto moderno, compuesto de recibidor, sala, tres habitaciones, comedor, baño, cocina y servicio de criado. Informan Alt. Rodríguez y Co.

ULTIMO PRECIO $25.00 VALLE 21, Espada y Hospital. Sala, comedor, tres cuartos, baño, cocina. La llave en los altos. Informan Telf. F-6779.

88 VEDADO

SE ALQUILAN LOS BAJOS DE 19 esquina a F. número 451, con sala, recibidor, comedor, tres cuartos, dos baños, garage y servicio completo para criados. Informan en los altos.

PRECIOSOS Y MODERNOS ALTOS. Sala, saleta, cuatro cuartos, cuatro baños, azotea etc. cerca del Instituto. Calle 25 No. 709 entre D y E. Vedado $60.00. Telf. FO-2372.

VEDADO: SE ALQUILAN LOS FRESCOS altos de la calle 12 esquina a 11, compuestos de sala, saleta, comedor, 3 habitaciones, baño y cocina. Informan en la bodega o por el Telf. F-6035.

ALQUILO CASA MODERNA, DE ALTOS: 4 habitaciones, cuarto y servicio criados, en lo mejor del Vedado, cerca colegio La Salle, calle D. entre 17 y 19 La llave en la ferretera.

ALTOS MODERNOS SOMBRA: BAÑOS entre 19 y 21. Sala, gabinete, 4 habitaciones, closets, baño intercalado, hall, comedor, pantry, cocina, cuarto y servicio criados. Con o sin garage. FO-3864. M-2863.

CALLE H No. 304, ENTRE 13 y 15, altos: sala, saleta, comedor, cinco cuartos, baño intercalado, cocina, cuarto y servicio de criado. Cía. Seguros El Iris. Teléfono M-1394.

SE ALQUILA VEDADO: CALLE 17 al lado Teresianas; portal, sala, comedor, terraza, tres cuartos, baño y cuarto servicio, garage. Verse 10 a 12; 3 a 6. Teléfono F-5557.

VEDADO 17, ESQ. A 16: TERRAZA, sala, comedor, dos cuartos, baño. Teléfono F-5557.

SE ALQUILA O VENDE A FAMILIA de gusto, moderno y bien construído chalet; tiene agua abundante. Véalo calle 8 número 531 entre 21 y 23, Vedado.

VEDADO: 25 ESQ. A 8, ALTOS: SALA, saleta, cinco habitaciones, dos baños, comedor, cocina baño y servicios de criados. Informan: A-9140.

EN EL VEDADO: 23 No. 756 ENTRE B. y C. lado botica, alquilo casita moderna muy fresca, propia para corta familia, todas comodidades, agua abundante. Verse de 11 a.m. a 5 p.m.

ALQUILO ONCE 159, ENTRE L y K, espléndidos bajos, acabados de pintar, con portal, sala, 4 habitaciones, baño intercalado, comedor, cuarto y servicios de criados cocina pantry y garage. Llave e informes al lado.

$30.00: CALLE L. NUMERO 102, esquina a 11, bajos, tres cuartos, sala, comedor, portal, cocina de carbón, baño moderno jardín, agua caliente y fría. Llaves al fondo, en L. número 106. Telf. F-2124.

$75.00: CALLE ONCE NUMERO 151, esquina a L., 4 cuartos, dos baños modernos, dos terazas, sala, comedor, cocina gas, cuarto y servicio criados, garage, muy fresca, próxima a desocuparse. Puede verse. Informes: F-2124.

ALQUILO HERMOSOS ALTOS EN Calzada 253 entre J é I con 6 habitaciones, dos baños de familia, sala, comedor, hall, terraza y demás servicios. Informes: F-5368.

SE ALQUILA LA CASA RECIEN fabricada de Línea No. 256 entre J é I, altos, con terraza, sala, comedor, 3 habitaciones, baño y servicios de criados; la llave e informes al lado.

CHALET PLANTA BAJA $55. A, No. 9, entre Primera y Tercera, Vedado. Muy moderna, Toma-corrientes todas las piezas. Acabada de pintar: sala, biblioteca, 3 cuartos, baño intercalado, comedor, cocina, cuarto y baño criado. Garage. Llave misma. F-2129.

RESIDENCIA FAMILIAR, ALQUILA habitaciones y apartamentos, con o sin baño privado, agua fría y caliente, toda asistencia. Hay garage. Calle 23 número 809, esquina: F-5798.

A FAMILIA CUIDADOSA SE ALQUILA un chalet amueblado, en la calle 18 y 19, 264, de 2 a 6: F-6531.

ALQUILO MAGNIFICO CHALET, 3 plantas, 17 esquina 6, Vedado. Planta baja: recibidor, sala, comedor, living room, cocina y pantry, garage 2 máquinas. Altos: cinco habitaciones, dos baños. Informan Teléfono F-3572.

EN $40.00 Y EN $38.00 SE ALQUILAN los modernos y frescos altos calle Diez No. 199 esquina a 21 y calle Diez No. 197 entre 13 y 21, Vedado, acabados de pintar: sala, tres habitaciones, saleta, cocina de gas, calentador, baño completo y servicio de criados. Llaves en la misma. Informes: Francisco Torres. Edificio Pedroso. Aguiar No. 65. Teléfono A-7830.

CALLE 10 No. 405, ESQ A 17, VEDADO, bajos modernos, jardín; portal; sala; 2 cuartos; baño intercalado; cocina gas; Llaves en oficinas de 8 y 19. Informes F-3131 y M-2863.

CALZADA Y 6 VEDADO, SE ALQUILA la regia residencia. Planta baja, portal; sada; vestíbulo; dos habitaciones; baño; comedor; fumador; cocina; pantry y terraza cubierta. Planta alta; terraza cubierta al frente; hall amplio; ocho habitaciones y cuatro baños; garage para 3 máquinas; despensa; servicios y cuartos para criados, ¼ manzana de jardín. Llave en la misma casa. Informan, Banco Asturiano. A-7674.

ALQUILO ALTOS CALLE M NUM. 55, casi esquina Calzada: Sala, recibidor, comedor, cuatro habitaciones, baño, cocina, cuarto y baño criados; moderna, decorada, barata muy fresca.

F. ESQUINA 21

Casas nuevas decoradas, altos, 3 y 4 habitaciones baños de primera, terraza, sala, comedor, cuarto y servicio de criados Alquiler: $45.00 y $65.00. Informes: bodega esquina y Telfs: M-2037 y F-4407.

SE ALQUILA UNA CASITA EN LA calle Tercera No. 62 entre Baños y F, Vedado. Compuesta de jardín, portal, sala, dos habitaciones, comedorcito, cocina y baño. $30. Informes en Galiano No. 208. Sr. Gurrera.

SE ALQUILA HERMOSO CHALET, calle Dos número 507, entre 21 y 23 de dos plantas. Bajos: portal, recibidor, living-room, sala, comedor, pantry, cocina, despensa, tres cuartos de criados, servicios de criados y garage para tres máquinas. Altos: seis hermosas habitaciones, dos baños de lujo, hall y terrarraza. Verla: a todas horas. Informes: M-8568 por las mañanas.

ALQUILO VEDADO, CALLE PASEO esquina a 19 chalet de dos plantas con Jardín; portad; sala; saleta; recibidor; comedor; cocina y un servicio en los bajos y seis habitaciones, dos baños intercalados y dos habitaciones para criados en los altos. Garage. Informan Manzana de Gómez 240.

11 ESQUINA A 4, VEDADO, SE ALQUILA en moderno edificio, piso alto con todo lujo; recibidor sala, comedor, tres cuartos con closets, gran baño en colores, cuarto y servicio de criados, entrada independiente para proveedores. Hay garage si se desea. Informan en la misma.

F. ESQUINA 21

Apartamentos nuevos, altos, 3 y 4 habitaciones, baños de primera; terraza, sala, comedor, cuarto y servicio de criados. Alquiler: $45.00 y $65.00. Informes: bodega esquina y Telfs: M-2037 y F-4407.

VEDADO. SE ALQUILAN EN 10 No. 255, entre 11 y 13, bajos con tres cuartos y uno de criado, portal, sala, saleta, comedor, cocina, baño intercalado, servicio de criado y garage. Precio $60. Informan altos.

ALQUILERES

89 CERRO - PALATINO

ALQUILO ALTOS EN SANTOVENIA No. 125 moderno de sala, dos cuartos; cuarto de baño, cocina y terraza al frente. $18.00. Dos meses en fondo, a una cuadra de la Calzada del Cerro. La llave en la bodega de Patria. FO-1144.

ALQUILO CASITA ESQUINA, FRESCA y ventilada, con sala, cuarto, comedor, cocina, patio y servicio, todo amplio: $15.00 Clavel 502, esquina a La Rosa, Cerro.

ALQUILO: CHALET DOMINGUEZ 212, portal, sala, saleta, comedor cocina, dos cuartos criados en los bajos. Altos: tres cuartos, baño, cuarto costura. Verla de 7 mañana a 5 tarde. $50. M-3763.

SE ALQUILA EN SANTOVENIA 114, Cerro, entre Patria y Perseguidoras, unos altos compuestos de 2 habitaciones, baño intercalado, comedor, terraza al frente. La llave los bajos. Teléfono F-6009.

ALQUILO LOS ALTOS DE SAN JOSÉ número 4, entre Santo Tomás y San Salvador: sala, 2 cuartos, comedor y servicios modernos. Todo muy ventilado. Llave los bajos.

90 MARIANAO - REPARTOS

REPARTO MIRAMAR SE ALQUILA

Calle 22, entre Quinta y Séptima, se alquila hermosa residencia, una sola planta, muy fresca, compuesta de portal, sala, recibidor, hall, 4 grandes habitaciones con closets, 2 baños de lujo, gran comedor, cocina y pantry, cuartos y servicios de criados, garage para 8 máquinas mucho traspatio. Alquiler módico. Puede verse de 8 a 11 y de 2 a 5 y media.

SE ALQUILA AMUEBLADA, PRECIOSA residencia: 3 cuartos, 2 baños, garage, todas las comodidades, 8 entre 11 y 13, reparto Almendares, casa blanca, toldos verdes y naranja. Visitas: de 3 a 5 p. m.

SE ALQUILA LUJOSA RESIDENCIA de dos plantas, en lo mejor del reparto La Sierra, calle Primera entre Seis y Ocho, con garage y cuarto alto de chofer. La llave en la misma. Precio: $80.00. Informes: FO-3112.

SE ALQUILA PRECIOSO CHALET moderno, dos plantas. Cuatro habitaciones, garage, dos máquinas. Calle 12 entre 4a. y 5a. Avenidas. Ampliación Almendares. Teléfono F-6328. Precio: $55.00.

MARIANAO: SE ALQUILA UNA CASA de 4 habitaciones y dos baños, en $20.00. Calle Llaves entre San Francisco y San José, chalet villa «Estrella». Informes: Telf. A-7330.

MARIANAO: SE ALQUILA CASA moderna, portal, sala, dos cuartos grandes, comedor, cocina, servicio sanitario y patio. Punto céntrico. Tres líneas comunicaciones. Campa 32 entre L. Quijano y Padres. $18.00.

CALLE E. ENTRE FUENTES Y 18, Almendares: portal, sala, comedor, terraza, garage, cocina, pantry, cuarto criados con servicios y servicios de familia en los bajos; cuatro cuartos 2 terarzas, baño de color y closets, en los altos. Informes: M-2863. Llaves en la bodega.

ALQUILO: B. ENTRE 8 Y 10, LA Sierra, altos, completamente amueblados. Llave en la misma, de 2 a 5. Informan: M-7703.

SE ALQUILA CHALET DOS PLANTAS, calle 12 entre 8 y 9 Ampliación de Almendares. Véalo por la tarde. Teléfono U-6495.

MIRAMAR: PISO AMUEBLADO

Confortable y moderno, con baño en color, garage, ropa, vajilla, etc., propio para matrimonio. A una cuadra del Casino Deportivo. Calle 8, esquina a Tercera Avenida, reparto Miramar: $70.00.

SE ALQUILAN BAJOS CALLE NUEVE, entre 8a. y 9a., Reparto Buena Vista, casa bien ventilada, con jardín, portal al frente y costados, sala, living room, seis habitaciones, comedor, cocina, hall, servicios sanitarios y garage al fondo de amplio patio con árboles frutales. Tranvías por el frente y ómnibus de la Ruta 28 por el fondo. Informan: Rosales, Gorrín y Mañas, Edificio «La Metropolitana» 610. Teléfono M-6947.

SE ALQUILA EN LA CALLE SEPTIMA esq. a 16 Almendares, casa muy fresca con cuatro habitaciones, un cuarto de criado. Precio $40.00. Más informes FO-1661.

REPARTO ALMENDARES CALLE 9 No. 22 altos y No. 20 bajos. 3 habitaciones, sala, comedor, doble servicio y garage $30. Informan bodega 9 y 18.

ALQUILO LUJOSO CHALET 22 ESQUINA 3 Ave. Reparto Miramar: Sala, comedor, biblioteca, 5 dormitorios, 2 baños, garage doble, 3 cuartos criados, 2 baños. Véase de 1 p. m. a 6 p. m. Informan Teléfono F-5742.

AMUEBLADO SE ALQUILA CHALET de dos plantas, 5 cuartos 2 baños familia, garage 2 máquinas, mucho terreno. Informes: FO-1845 I-3650.

SE ALQUILA REPARTO ALMENDARES. Calle E entre 16 y 18. Portal amplio, garage, sala, cocina, patio, cuatro hermosas habitaciones, baño intercalado, servicio de criados. Informan Teléfono F-3429.

AVENIDA DE LA PAZ 78 ALTURAS de Almendares. Modernos, frescos, altos, con dos baños, cinco dormitorios y demás dependencias. Cien pesos mensuales. Informan Bajos.

SE ALQUILA CALLE 10 ENTRE 3a. y 5a. La Sierra. Jardín; portal; sala; cuatro habitaciones; baño intercalado; comedor y servicios. Informan FO-1926. M-8556.

SE ALQUILA O SE VENDE LA CASA recién ocupada por el Secretario de Estado en La Coronela, Camino 5 y Calzada de Jaimanitas. Informan: Teléfono A-7775. Edificio La Metropolitana, 240.

1 JESUS DEL MONTE - VIBORA

ALQUILO $25. CHALET SOLA, 361, entre Santa Catalina y San Mariano. Reparto Mendoza: Portal; saleta; 4 habitaciones; baño intercalado; comedor; agua abundante: avisen San Lázaro 682. U-1802.

ALQUILO: PAMPLONA NUMERO 58, entre Marqués de la Torre y Delicias: sala, comedor, tres habitaciones, cuarto baño, cocina, patio y traspatio: $25.00, dos meses fondo. Llaves bodega. Informes: F-4347.

LACRET 303, ALTOS, ENTRE BRUNO Zayas, Cortina: Sala, comedor, cocina, tres habitaciones baño completo, cuarto, servicio criados, terraza; llave bajo. Informan: A-8633 y F-5689. Sánchez.

ALQUILO HERMOSA CASA LUZ 14 entre Calzada y Delicias, Víbora, con portal, sala, comedor, seis cuartos, baño completo, cocina cuarto y servicio de criados. Llave en la misma. Informes. Teléfono A-7566.

A UNA CUADRA DEL INSTITUTO y de la Ruta 15, alquilo espaciosa casa con portal, sala, recibidor, tres cuartos, baño completo, comedor, cocina, cuarto y servicio de criados, gran patio y traspatio; hay agua. Alquiler: Cuarenta Pesos. Informan en la misma. O-Farrill, 108, Víbora. Teléfono I-5749.

ALQUILO VISTA ALEGRE 121 ENTRE Lawton y San Anastasio, casa dos habitaciones, sala, comedor, cocine y servicios modernos; la llave en la misma de 2 a 6. Teléfono U-6673.

CASA MODERNA MUY FRESCA: P. Alfonso 5, entre Buenaventura y San Lázaro, costado Pasionistas: Portal, sala, comedor, 3 habitaciones, baño intercalado, cocina gas, agua en abundancia. Llave en No. 8. Domínguez. U-1886.

ALQUILERES

91 JESUS DEL MONTE - VIBORA

ALQUILO EN JESUS DEL MONTE, Marqués de la Torre, 54, entre San Nicolás y Pamplona, una cuadra Calzada; sala, saleta, 3 cuartos, comedor al fondo, baño completo, cocina, patio y traspatio. $34 Véase de 2 a 5.

SE ALQUILA MODERNA CASA, Santa Catalina 561, entre Goicuría y María Rodríguez, compuesta de jardín, portal, sala, recibidor, cuatro habitaciones con baño intercalado, comedor, pantry, cocina despensa cuarto de criada con su baño, garage, cuarto de chofer con baño y gran patio. Infoman: Telf. A-9349, de 8 a 11 y 2 a 5. La llave en la misma.

ENCARNACION 159, ENTRE SAN Benigno y Flores: Hermosa casa, portal, sala, saleta, cinco cuartos, dos baños completos, terraza, cuarto servicio de criado, patio, traspatio; llaves en la misma. Informes: I-6738.

SE ALQUILA CASA, GERTRUDIS número 86, Víbora: portal, sala, 2 cuartos, comedor, cocina baño completo patio, jardín. Telf. M-4648.

SE ALQUILA CASA MODERNA: VIBORA; jardín, portal, sala, dos cuartos, comedor, cocina, baño, patio, calentador y lavadero agua abundante. Guagua esquina y tranvía a dos cuadras Lacret, 324 entre Juan Bruno Zayas y Cortina. $25.00. Dueño: Morro 108. Teléfono M-2117.

ALQUILA SANTA CATALINA Y FIGUEROA casa con sala, comedor, tres cuartos, baño intercalado y cocina. Infoman en la bodega. Telf. I-7554.

SE ALQUILA LA FRESCA Y VENTILADA casa Encarnación No. 66 entre Dolores y San Indalecio, Llave en la bodega. Informes F1-7672.

ALQUILASE LOMA DE CHAPLE, Víbora, lindo chalet, Alfredo Zayas y San Carlos. Bajos: Jardín, portal, recibidor, sala, comedor, habitación, cuarto baño, cocina, cuarto criados y garage. Altos: tres habitaciones, cuarto de baño, closet, dos terrazas. Infornes en la misma, de 9 a 11 y de 3 a 5, o Carmen 16, Víbora.

EN EL PARQUE DE LA LOMA DEL Mazo se alquila espléndida casa propia para familia numerosa con grandes comodidades. Informan Teléfono I-5482.

92 SANTOS SUAREZ - MENDOZA

SOLA 164, ESQUINA A PASAJE Sur, Santos Suárez. Alquilo apartamento compuesto de portal, sala, cuarto y baño Alquiler: $10.00. Informes al lado.

SE ALQUILA CASA, CORTINA 267, esquina Santa Catalina, dos plantas: tres habitaciones, sala, comedor, cocina y servicios. Dos meses fondo Precio: $38.00. Informes: González Viñas. Telf. I-5795. Véala de 12 a 3 p. m.

94 LAWTON - BATISTA

ALQUILO $18 CASA LINDISIMA Fonts A, casi esquina Beales, Reparto Batista; jardín; portal; sala; saleta; dos habitaciones; baño. Véala por persiana, San Lázaro 682, bajos U-1802, pegado Belascoaín. Avisen.

95 ARROYO APOLO-CALABAZAR

SE ALQUILA LA CASA HATUEY entre Horensia y Montejo. Compuesta de portal, sala, dos habitaciones, baño intercalado completo intercalado, comedor, patio y traspatio. En la bifurcación de las carreteras de Managua y Bejucal, Omnibus por el frente de la casa. Informan: FO-1184 y F-7636.

98 ALQUILERES VARIOS

ALQUILO: RANCHO BOYEROS

Espléndido chalet, baños, jardín, portales, recibidor, sala, habitación, baño, comedor; altos: 4 cuartos. 2 baños, garage, cuartos de criados y chofer. Informan en la misma, Telf. M-5090, de 10 a 1.

SE ALQUILA UN GARAGE PARA dos máquinas en la Calle Baños esquina a Primera, en el Vedado. Informes en la misma o en Galiano número 208. Sr. Gurrera.

SE ALQUILA QUINTA DE RECREO «El Chalet Rojo» Lujosamente amueblado. Servicio completo. Calzada Arroyo Arenas. Informes Teléfono M-6622.

FINCA SE ALQUILA CON ACABADA casa colonial, con confort, moderna, tres habitaciones, baño, sala, comedor, cocina, cuarto de criados, garage, a 20 minutos de la ciudad; tiene luz eléctrica. Precio: $50. Informes: F-7141.

SE SOLICITAN

100 PERSONAS DE IGNORADO PARADERO

SE DESEA SABER EL LUGAR O domicilio del señor Antonio Vila Villar, Corredor de Comercio Notario Comercial, para que pase urgentemente por la Secretaría de este Colegio de la Habana, para un asunto de vital interés. Presidente Zayas No. 26 y 28, altos. Colegio de Corredores Notarios Comerciales.

102 AGENCIAS - COLOCACIONES

MARIANAO EMPLEOYMENT AGENCY. FO-1077, FO-2015. Señora, seleccione la agencia para su servidumbre. Nonostros garantizamos el personal. Combata el clandestinaje pidiendo a la decana y única en Marianao. FO-1077. FO-2015.

«NEPTUNO»: U-3750

Se facilitan con rapidez: cocineros, cocineras; criadas; manejadoras; mensajeros etc. Servidumbre de ambos sexos y razas con refeencias. Neptuno número 804 esquina a Marqués González.

LA AMERICANA

F-2524. M-1149

Calle 23, 407 entre J e I. Vedado. Se ofrecen cocineros; cocineras; criados; manejadorasá criadas; chauffeurs camareros; jardineros; dependientes; mensajeros; fregadores; heladeros; pinches; muchachas para el comercio; mecánicos de radio; electricistas; hombres para el campo; personal nativo; español; jamaiquino; chino. **Ayúdenos a combatir el clandestinaje.** Solicitamos personas de ambos sexos. Trabajo seguro. Pida a esta agencia.

AGENCIA «NEPTUNO»: U-1880

Servimos: criadas, cocineras, manejadoras, mensajeros, criados, cocineros, choferes extranjeros y del país, con referencias. Sirvientes a clínicas: U-1880.

AGENCIA "BEERS"

(Desde 1906)

Frente a La Catedral.

M-7730

Esperamos sus órdenes.

AGENCIA DEL VEDADO: 12 Y 23

F-3141 con su sucursal: F1-6171. Servimos rápidamente Habana, Víbora. Poseemos alrededor de 200 sirvientas distintas diarias; reposteras excelentes, sirvientas, manejadoras, choferes del país y extranjeros y gran variedad criadas del país.

AGENCIA «SAN RAFAEL» U-5388

Servimos: criadas, cocineras, manejadoras, mensajeros, criados, cocineros, choferes extranjeros y del país, blancos y de color con referencias. Sirvientes a clínicas: U-5388.

«INTERNACIONAL». LA MAYOR Agencia. La única que dispone de un personal de ambos sexos con domicilio reconocido y buenas referencias. Teléfono F-3019.

«LUCAS». M-8195

Autorizada Agencia de Colocaciones con cocineras, criadas, manejadoras, choferes, dependientes, con referencias y domicilios reconocidos. Seriedad y garantía. San Lázaro No. 559 y Lealtad. Telf. M-8195.

SE SOLICITAN

103 CRIADAS - CRIADOS

SOLICITO ESPAÑOLA, O CUBANA del campo que sepa cocinar y limpiar, sea honrada, trabajadora, duerma colocación, referencias. Sueldo 14 a 15 pesos, buen trato. J No. 356. 17 y 19, Vedado.

SOLICITO CRIADA PARA LIMPIAR y servir la mesa. $15. 11 entre 6a. y 7a., Ampliación de Almendares. Villa Zoila.

SOLICITO MUCHACHA PARA LIMPIEZA por la mañana. Avenida 10 entre 12 y 13 No. 2, Ampliación de Almendares.

104 COCINERAS Y COCINEROS

COCINERA

Se solicita una para corta familia, que sepa cocinar española y criolla, ayude pequeña limpieza y duerma colocación. Debe ser limpia y tener referencias. Buen sueldo y buen trato. Viuda de Menéndez: FO-2809.

PARA COCINAR Y LIMPIAR CORTA familia, se solicita muchacha blanca, que sea trabajadora y no salcochadora, traiga referencias y duerma colocación. Sueldo: $15.00. Obispo 105, segundo piso.

SOLICITO COCINERA ESPAÑOLA hará algo de limpieza, debe ser cocinera, dormir en la colocación y tener buenas referencias. Avenida Menocal No. 1002, altos, esquina a Peñalver.

SOLICITO COCINERA ESPAÑOLA mediana edad, cocina americana; cocinar y limpiar a un matrimonio. Sueldo $20. Dormir fuera. Llamar M-2924, de 2 a 7 p. m.

SE SOLICITA COCINERA REPOSTERA blanca, mediana edad, que entienda cocina americana y para hacer limpieza para matrimonio solo. Dormir fuera. M-2924; llamar de 2-7 p.m.

114 AGENTES - VENDEDORES

SOLICITO AGENTES EN TODOS los pueblos del interior para asunto serio y de buen margen. Dirigirse por escrito, a José Reguero, Prado 359 altos «Partagás».

PARA EL NUEVO

Boquilla con cigarro filtro «Casco». Se solicita un representante distribuidor solvente. Manufacturado bajo los patentes «Zeus». Irrompible y no-inflamable. Sólo pesa cuatro gramos. Hecho en atractivos colores. Estilos especiales para mujeres. Elimina más de 70% nicotina. Supervisor de ventas: O-Reilly 11. Departamento 407. Nueve a diez a. m.

TRABAJO FACIL, HOMBRES Y mujeres. Estévez 74, de 8-1|2 a 10 a. m. y de 1 1|2 a 3 p. m.

SOLICITAMOS

Algunos agentes para vender con las mayores facilidades el mejor radio del mundo RCA-Victor y el mejor Refrigerador Leonard. Diríjase a San Rafael 104 casi esquina a Consulado pagamos la mejor comisión del mercado.

115 OFICINISTAS

NECESITO UNA JOVEN O UN JOVEN para trabajar oficina comercial, y una dependienta; sueldo $30. También necesito una mecanógrafa, un sereno, un chofer y un criado; $25. Compostela 58. Agencia.

117 SOLICITUDES VARIAS

NECESITO ALGUNOS HOMBRES Y mujeres mayores de 21 años, que vivan en la Habana y sepan las cuatro reglas para emplearlos en Compañía americana, bien retribuídos. Preguntar por Mr. Frank, en Bernaza No. 3, frente al parque de Albear, entrada por la Real Silk a las 11 de la mañana, hora inglesa, el próximo miércoles día 21. No atendemos este anuncio por correspondenlia.

NECESITO LIBROS USADOS DE TODAS clases, especialmente de texto. Compro cualquier cantidad pagándolos bien. Llame: Telf. M-9017. Vamos a domicilio. Librería «Venecia», Obispo 82. Telf. M-9017.

LABORATORIO AMERICANO SOLICITA visitador médico, empleo permanente; conocimientos de inglés y de Química o Farmacia imprescindibles. Dirigirse por escrito a Z. Clasificados DIARIO DE LA MARINA, dando detalles de educación, experiencia, edad y sueldo que desea recibir.

COMPAÑIA DE IMPORTACION Y exportación, solicita representaciones generales para New York. Mr. Brown, hotel «Ambos Mundos».

OFRECEMOS EMPLEO BIEN RETRIBUIDO a personas activas y trabajadoras que tengan buenas referencias. Obrapía No. 49. Valdés.

SE OFRECEN

118 CRIADAS-CRIADOS

SE OFRECE UNA ESPAÑOLA PARA criada de mano, tiene buenas referencias. Sabe trabajar y cumplir con su obligación. M-4797.

DESEA COLOCARSE UNA BUENA criada de mano española o para habitaciones o manejadora, práctica en el trabajo y tiene referencias. Telf. M-1959.

SE OFRECE JOVEN DE RAZA BLANCA de buena presencia, para criada de manos o manejadora. Sin pretensiones y con buenas referencias. Informes Telf. U-3750.

SE DESEA COLOCAR CRIADO ESPAÑOL en casa de familia. Práctico en todo lo que requiere un servicio fino. Va donde se presente. Tiene referencias de familias distinguidas. Telf. M-4157.

CRIADO ESPAÑOL SE OFRECE A casa particular, práctico en todo lo que requiere un servicio fino. Sabe planchar ropa de caballeros y hacer cocteles. Tiene buenas referencias de familias conocidas. Telf. A-9795.

SE OFRECE UNA CRIADA ESPAÑOLA. Informan: X-2279.

DESEA COLOCARSE UNA MUCHACHA joven, para criada de mano o manejar un niño, sabe trabajar. Rayo 63, entre Maloja y Sitios.

SE OFRECE MUCHACHA FINA ESPAÑOLA, para cuartos y costura, recomendada de casas de distinguidas y ricas familias de La Habana. Informan: Telf. A5-2891.

DESEA COLOCARSE UNA MUCHACHA española para criada de mano; trabajó en buenas casas de familias; tiene referencias de las casas donde ha trabajado. Teléfono F-6001.

SE OFRECE JOVEN ESPAÑOLA PARA el servicio matrimonio, es fina y tiene referencias. Sol No. 52, bajos.

SE DESEA COLOCAR, MUCHACHA blanca del país, de criada de manos. Casa de moralidad. Teléfono M-1409. Menos de $10 no se coloca. Referencias. Avelina.

DESEA COLOCARSE ESPAÑOLA SERIA y formal para cuartos y coser o criada de manos o para cocinar o ayudar a la limpieza; hacer duces; referencias; desea casa moralidad. Teléfono M-9698.

SRA. ESPAÑOLA DESEA COLOCARSE para limpiar, desea sea casa de moralidad, es cumplidora dormir fuera. Informes Teléfono U-6615.

SE DESEA COLOCAR UNA ESPAÑOLA de criada de manos; sabe cumplir con su obligación y tiene buenas referencias; sale a los repartos. Teléfono I-6445.

DESEA COLOCARSE UNA ESPAÑOLA para criada de mano, sabe trabajar, tiene referencias. Teléf. F-7042.

SE DESEA COLOCAR UNA MUCHACHA española de criada de mano o de cuartos, no le importa ayudar a manejar un niño; tiene referencias; no menos de 1, o de 15 en adelante. Teléfono M-4051.

SE DESEA COLOCAR UN ESPAÑOL de mediana edad de criado de mano en casa particular; también entiende de jardín; sabe su obligación; se dan referencias. Informan Teléfono A-8642.

SE OFRECEN

118 CRIADAS-CRIADOS

SE OFRECE JOVEN ESPAÑOL PARA criado de manos, es trabajador, formal; tene buena presencia, entiende un poco de jardín, tiene buenas recomendaciones de casas muy conocidas. F-7463.

SE DESEA COLOCAR UNA ESPAÑOLA de mediana edad, tiene referencias en casa de moralidad; sueldo de 18 a 20 pesos. Teléfono FO-3007.

SE DESEA COLOCAR UNA JOVEN del país, blanca, para criada de manos o manejadora; tiene referencias y sabe cumplir con su obligación; llame al teléfono F-3854

DESEA COLOCARSE UNA SEÑORA blanca, para limpieza por horas o todo el día, u otros quehaceres; tiene referencias, sin pretensiones, Compostela 158, altos. Pregunten Caridad.

DESEA COLOCARSE UNA JOVEN para criada de cuartos o para atender matrimonio sin niños. Teléfono A5-3492.

SE DESEA COLOCAR UNA ESPAÑOLA para cuartos; sabe coser y tiene referencias. Teléfono I-6547.

SE DESEA COLOCAR UNA JOVEN española para criada de manos o de cuartos, tiene referencias. U-2271.

DESEA COLOCARSE UNA ESPAÑOLA para criada de manos o habitaciones, entiende un poco de costura, tiene buenas referencias; lleva tiempo en el país. Teléfono F-5361.

SE DESEA COLOCAR UNA JOVEN española, de criada de mano, en casa de moralidad. Duerme en la colocación y sabe cumplir sus obligaciones. En la misma casa una cocinera. San Rafael número 463, entre Lealtad y Campanario. Informan en los bajos.

JOVEN DE COLOR, HABLA INGLES y español, desea colocarse de criada de mano o manejadora. Llame: A5-1942 Pregunte por Rosa.

JOVEN BLANCO, DEL PAIS, OFRECESE como criado de mano, sabe servir a la rusa y cumple con su obligación. Tiene referencias. Informes: FO-1077.

JOVEN PRESENTABLE DEL PAIS, con buenas referencias, formal y cumplidora de su deber, ofrécese como criada de mano o manejadora, o criada de cuartos; prefiere repartos. No menos de $15.00 Informan: Telf. FO-1077.

SE DESEA COLOCAR UNA SEÑORA española, para limpiar y cocinar, o cocinar solo. Duerme fuera. Telf. M-6404.

JOVEN ESPAÑOLA DESEA COLOCARSE de criada de cuartos o de manos; tiene buenas referencias. Teléfono. M-7730.

SE DESEA COLOCAR UN JOVEN de color, de criado de manos; sabe cumplir con sus deberes, no tiene pretensiones, buenas referencias. Teléfono F-6086.

DESEA COLOCARSE UN JOVEN español para criado de manos; sabe servir mesa a la rusa y a la francesa; tiene buenas referencias; sabe planchar ropa de caballero. Teléfono F-2975.

DESEA COLOCARSE UN JOVEN DE cocinero o de criado, tiene buenas referencias de los dos servicios; práctico en cocina y comedor. Informan: F-2206.

SE DESEA COLOCAR UNA ESPAÑOLA para cuartos o comedor, sirve a la rusa, es fina y tiene muy buenas referencias, va a cualquier punto. Teléfono A-9987.

DESEA COLOCARSE UN CRIADO español en casa particular de sereno o portero; sabe servir la mesa a la rusa y entiende de pintura y de jardín, que trabajó en ese oficio y tiene referencias y garantía si es necesario. Teléfono M-6181.

DESEA COLOCARSE UNA MUCHACHA española para criada de manos o para cuartos o lavar y planchar; tiene buenas referencias; llame al Teléfono F-2255.

DESEA COLOCARSE MUCHACHA española para cuartos o comedor; sabe coser, tiene buenas referencias. Teléfono I-7320.

SE COLOCA JOVEN ESPAÑOLA PARA criada de mano o cuartos. Teléfono F-6454.

SE OFRECE JOVEN ESPAÑOLA PARA cuartos o criada de manos, es muy ordenada y seria, le gusta cumplir con su obligación. Teléf. A-7355.

SE OFRECE CRIADA DE MANOS española, tiene buenas referencias. Teléfono M-3339; no menos de 15 pesos. Josefa.

DESEA COLOCARSE JOVEN ESPAÑOLA para cuartos o comedor, sabe repasar y zurcir bien, tiene buenas referencias. Teléfono M-6456.

SE OFRECE UN CRIADO DE MANOS, joven, tiene cartas de tres años de referencias, plancha ropa de caballero, trabaja en los repartos. Informan Teléfono F-3060.

SE COLOCA UNA ESPAÑOLA PARA cuartos o criada de manos; sabe servir a la rusa; tiene muy buenas referencias. Teléfono I-6275.

ENGLISH WOMEN SEEKS EMPLOYMENT as House Maid or Nurse or general house worker. A-7740.

SE DESEA COLOCAR JOVEN DEL campo, blanca, para criada de manos o manejadora, sabe trabajar, tiene referencias. Teléfono F-6162.

DESEA COLOCARSE MUCHACHA española para cuartos, sabe coser y tiene buenas referencias. I-7320.

SE DESEA COLOCAR UNA JOVEN de color, clara, para criada de mano, cuartos o comedor, o para manejadora. Tengo referencias de años. Informes: F-3031 y F-6248.

DESEA COLOCARSE UNA JOVEN de color, del campo, limpia, de buena presencia, que sea para limpiar, manejadora o cocinera. Sueldo: de $12.00 en adelante. Llame: I-3735.

SE DESEA COLOCAR UNA JOVEN blanca, para criada de cuartos. Llame: Telf. F-6184. Caridad.

DESEA COLOCARSE UNA ESPAÑOLA de mediana edad para cuidar enfermos o criada de mano. Informes: Telf. F-2470.

DESEA COLOCARSE SEÑORA JOVEN, española, para criada de mano o de cuartos, sabe repasar ropa. Tiene referencias, prefiere Víbora o Santos Suárez. Telf. I-6685.

SE OFRECE CRIADA DE MANO, cuartos o manejadora, excelente sirvienta. Tiene referencias, es formal y consciente de sus obligaciones y va a cualquier lado: F-3141 y F1-6171.

SE DESEA COLOCAR UN ESPAÑOL, sin pretensiones, para criado de mano u otros quehaceres de casa particular. Telf. M-4544.

DESEA COLOCARSE CRIADO DE mano español, experimentado en todo servicio fino, trabajador tiene referencias de buenas casas. Voy a cualquier punto. Teléfono M-1959.

ESPAÑOLA DE MEDIANA EDAD, desea colocarse de criada de mano a matrimonio o corta familia; sabe cumplir con cualquier obligación; sabe coser un poco, tiene referencias. Informan Neptuno 1007, habitación núm. 7.

SE OFRECE UNA BUENA CRIADA para cuartos o comedor con buenas referencias, de años: también trabaja de manejadora; sale a los repartos, playa o finca. Teléfono F-2524.

SE OFRECE CRIADO ESPAÑOL CON referencias, plancha ropa de caballero, sale a cualquier parte F-2524.

DESEA COLOCARSE UNA SEÑORA de mediana edad de criada de mano, española, no tiene inconveniente de ir a los repartos buenas referencias. Teléfono M-6359.

SE OFRECE CRIADO DE MANO ESPAÑOL, a casa particular, con referencias de casas conocidas: sale al campo; plancha ropa de caballero. Informan: M-4859.

SE OFRECE ESPAÑOLA PARA CRIADA de mano o para los quehaceres de un matrimonio solo. Telf. U-5225.

SE DESEA COLOCAR UNA SEÑORA española de mediana edad, para cocinar, tiene referencias y desea familia de verdadera seriedad y desea dormir n su casa. Informes: M-4323.

SE OFRECEN

118 CRIADAS-CRIADOS

SE COLOCA UNA ESPAÑOLA PARA cocinar y limpiar o criada de mano. Lleva tiempo en el país, sabe cumplir con su obligación. Salud 523, entre Santiago y Marqués González.

DESEA COLOCARSE UNA BUENA cocinera, también se coloca de criada de mano, manejadora o lavandera; buenas referencias. Informes: Herrera, Teléfono F1-7971. Servicio Doméstico.

119 COCINERAS-COCINEROS

BUENA COCINERA ESPAÑOLA SE coloca sólo para cocinar. Cocina a la española y criolla es práctica en el oficio. Desea casa de moralidad. Informan Escobar 522 entre Dragones y Salud.

UN JOVEN ASIATICO DESEA COLOCARSE casa particular cocinero y repostero, cocina inglesa y a la española que tiene buenas referencias. Informes A-9427. Acosta 35 pregunte por Rafael.

SRA. ESPAÑOLA DESEA COLOCARSE cocinera, cocina española y criolla; sabe repostería; ayuda limpieza; Villegas 87 entrada Amargura.

DESEA COLOCARSE UNA COCINERA de color mediana edad con referencias. Informa Telf. M-4438.

COCINERO JOVEN, ESPAÑOL,

desea colocarse en casa particular Tiene referencias de las mejores familias, cocina a la francesa, española y criolla, toda clase de pastas de cocina. Especialidad en comidas de etiqueta, pastelería y repostería y helados en general: F-5884.

DESEA COLOCARSE UNA ESPAÑOLA para cocinar y limpiar a matrimonio solo o corta familia, o cocinar solamente a pocos de familia. Tiene referencias. Telf. U-2927.

SE DESEA COLOCAR UNA SEÑORA joven, española, de cocinera; si es corta familia ayuda a limpiar, sabe hacer postres y plaza. Tiene buenas referencias, prefiere dormir fuera. Buen sueldo. Telf. M-2730.

SE DESEA COLOCAR UNA COCINERA española, entiende de repostería, es limpia y trabajadora. Tiene buenas referencias. Telf. U-5901.

DESEA COLOCARSE UNA SEÑORA española de mediana edad para cocinar o limpiar. Informan en San Miguel 913, entre Espada y Hospital; pregunte por la encargada.

DESEA COLOCARSE UNA COCINERA de mediana edad, es repostera; duerme en la colocación. Teléfono F-7232.

DESEA COLOCARSE UNA JOVEN española para cocinar y limpiar, para corta familia; entiende un poco de repostería; o para criada de manos; es formal y cumplidora; no se coloca por poco sueldo. U-5470.

SE DESEA COLOCAR UNA ESPAÑOLA para cocinar y limpiar o para criada de manos; sabe cumplir con su obligación y tiene buenas referencias y duerme en la colocación. Teléfono F-5058.

COCINERO REPOSTERO JOVEN ESPAÑOL se ofrece para casa particular; sabe hacer toda clase de comidas, dulces y helados, ha estado cuatro años en casa del Dr. Claudio Mendoza, dos años en casa del Dr. Bustamante; sabe hacer plaza. Informan: Maloja 72. Teléfono M-9596.

SE DESEA COLOCAR UNA ESPAÑOLA para cocinar o si es matrimonio solo para cocinar y limpiar; tiene buenas referencias. Teléfono U-3119.

DESEA COLOCARSE UNA ESPAÑOLA de mediana edad para cocinar o para criada de cuartos o criada de comedor. Informes FO-2656.

DESEA COLOCARSE UN MAESTRO cocinero y repostero de color en casa particular; prefiere familias prominentes y de buen gusto; tiene recomendaciones; llame Teléfono F1-6391 por José.

SE OFRECE INGLESA DE COLOR para cocinera, es repostera, tiene referencias. Teléfono FO-2751.

UNA SRA. ESPAÑOLA DESEA COLOCARSE en casa particular establecimiento o casa de comidas, cocina a la española y a la criolla con platos a la francesa; sabe de repostería. Informan en Teléfono F-6560. Duerme en la colocación.

DESEA COLOCARSE UN COCINERO español en casa particular; sabe trabajar bien. Teléfono M-8188.

DESEA COLOCARSE UNA JOVEN de color para cocinar, es excelente cocinera, si es matrimonio cocina y limpia; tiene referencias. Teléf M-3324 Desea buen sueldo.

SE OFRECE UN JOVEN ASIATICO para cocinero, maravilloso y repostero fino, con muy buenas referencias, desea casa familia cubana. Informan Compostela No. 110 en puesto frutas. Teléfonos M-2424 y M-4416, por New Ley.

ESPAÑOLA DE MEDIANA EDAD, para cocinar, ayudar corta familia, también de manejadora o criada o de lavandera, con magníficas referencias, no menos de $15. Pagar viaje. Teléfono M-4209.

SE OFRECE SEÑORA ESPAÑOLA para cocinar; sabe cumplir con su obligación y es repostera, trabajadora, no tiene pretensiones; tiene buen carácter, buena presencia, inmejorables recomendaciones. Informan: Teléfono F-7463.

SE DESEA COLOCAR UNA COCINERA inglesa, es repostera, cocina criolla y americana Prefiere buen sueldo. Buenas referencias. Telf. FO-1212

SE DESEA COLOCAR UNA ESPAÑOLA para cocinar y limpiar a corta familia o para criada de mano. Tiene referencias. Telf. M-5262.

COCINERA ESPAÑOLA, MEDIANA edad, desea colocarse, cocina criolla y española, hace dulces. Va a los repartos. Llame de 8 a 12 y de 2 a 5: Telf. M-5246.

DESEA COLOCARSE UNA BUENA cocinera. Tiene referencias, ayuda a la limpieza, duerme o no en la colocación. Es limpia y de buen carácter: M-3339.

DESEA COLOCARSE UN BUEN COCINERO, sabe hacer dulces. Tiene buenas referencias, es muy limpio y de buen carácter. Trabaja igual con familia particular como en comercio: M-3339.

DESEA COLOCARSE JOVEN DE COLOR, para cocinar. Duerme fuera, tiene referencias. Telf. F-6260.

SE DESEA COLOCAR UNA ESPAÑOLA de mediana edad para la cocina solamente; desea casa seria; sabe trabajar y no le importa dormir en la colocación. Sueldo no menos de 15 a 20 pesos. Teléfono F-3254.

SE COLOCA COCINERA CON EXPERIENCIA en cocina francesa, española y criolla; hace dulces de todas clases, tiene referencias de buenas casas. Teléfono U-5701.

DESEA COLOCARSE PARA COCINAR únicamente, cocinera, raza blanca, mediana edad, muy limpia, con inmejorables referencias. No duerme en la colocación. Informes Teléf. U-6693.

SE OFRECE MUCHACHA DE COLOR, para cocinera o criada de manos, duerme en la colocación Señora Rodríguez. I-3552.

SE DESEA COLOCAR UNA JOVEN española para cocinar; es repostera siendo corta familia cocina y limpia; prefiere personas extranjeras; no menos de $20. Teléfono M-3217.

SE DESEA COLOCAR COCINERA de color, en La Habana. Lo menos $12.00 o $15.00, o con una familia que vaya para Güines: A5-1551

SE OFRECE COCINERA, BUENA SAZON, limpia y consciente de sus obligaciones Tiene referencias y va a cualquier lado: F-3141 y F1-6171.

SE OFRECE UN BUEN COCINERO y repostero fino, lava y plancha toda clase de ropa, conoce pintura, mecánica, botánica y agricultura. Va a cualquier parte, hombre solo, extranjero. Buenos informes, prefiere finca. Telf. M-4051.

SE OFRECEN

119 COCINERAS-COCINEROS

SE DESEA COLOCAR UNA JOVEN de color, para cocinar solo, o cocinar y limpiar, tengo magníficas referencias. Informes: Calle 15 número 960, entre 8 y 10: F-3036 y F-6248.

SE OFRECE UNA BUENA COCINERA para cocinar, ayudar, tiene referencias de años, le gustaría una finca o reparto; duerme en la colocación o fuera. Teléfono M-1149.

M-1149: SE OFRECE UNA BUENA cocinera para cocinar, ayudar, tiene referencias de años, le gustaría una finca o reparto; duerme en la colocación o fuera. Teéfono F-2524.

SE OFRECE COCINERO REPOSTERO con buenas referencias; es un hombre solo, económico en la cocina; sale a playa o finca. Teléfono F-2524.

SE COLOCA UN JOVEN CHINO COCINERO y repostero; cocina criolla y española, siempre muy limpio y sabe cumplir con su obligación; tiene buenas referencias. Informan: F-6015.

COCINERO ASIATICO, COCINA CRIOLLA y española, repostero, para casa particular. Va al campo. Calle Salud número 11, altos. Tiene buenas referencias. Telf. A-7144.

SE DESEA COLOCAR UNA COCINERA de color, joven, para cocinar solamente o hacer una pequeña limpieza, para dormir fuera. No menos 12 pesos. Tiene muy buenas referencias. Informes:Telf. X-1700.

SE OFRECE UN JOVE NCHINO, COCINERO y repostero, sabe cocinar bien y cumplir con su obligación. Tiene buenas referencias de donde trabajó. Informes: Tenerife número 118. Telf. A-6266. Antonoi.

SE OFRECE SUPERIOR COCINERO español, sin familia, cocina a la criolla, española y francesa, repostería y pastelería fina, helados de toda clase, limpio y económico en la cocina, agradable sazón, sale al campo. Tiene referencias. Casa particular Antonio Vega: M-5600.

SE OFRECE UN COCINERO Y REPOSTERO chino. Sabe cocina; muy práctico a la española o criolla y repostería. Cumple con su obligación. Tiene referencias de casa particular. Informan Telf. M-2190. Por Francisco Lee.

120 MANEJADORAS

SE DESEA COLOCAR UNA MUCHACHA de color para manejar o limpiar y en la misma una criada de cuartos. Teléfono I-7368.

ENGLISH SPEAKING EXPERIENCE woman seeks employment as Nurse in English or Cuban family. Excelent references. Clara. FO-2751.

SE OFRECE UNA MUCHACHA DEL país, manejadora o criada de manos, entiende algo de cocina; sabe cumplir con su obligación; tiene referencias. Teléfono A-9553.

SE DESEA COLOCAR UNA JOVEN blanca del país, de manejadora, está práctica en manejar o de cuarto; llame Teléfono M-4077.

SE OFRECE UNA BUENA MANEJADORA práctica en manejar niños, es cariñosa y cuidadosa; también trabaja de criada; sabe lavar y planchar ropa y zurcir, tiene buenas referencias de años. Teléfono F-2524.

SE OFRECE UNA BUENA MANEJADORA práctica en manejar niños, es cariñosa y cuidadosa; también trabaja de criada; sabe lavar y planchar ropa, zurcir; tiene buenas referencias. Teléfono M-1149.

123 COSTURERAS-MODISTAS

DESEA COLOCARSE COMPETENTE modista, con buenas referencias. Informes: Telf. A-7919.

JOVEN BLANCA CON DOS TITULOS de corte y costura, ofrece sus servicios a familia moral, es curiosa y trabajadora, no le importa ir fuera, es sola sin parientes. Desea buen sueldo. Fermina Teléfono FO-3589.

125 CHOFERES

DESEA COLOCARSE CHOFER ESPAÑOL, en casa particular; tiene buenas referencias de familia; muy conocidas con quienes trabajó muchos años y sabe prestar buen servicio. Teléfono F-4177.

CHOFER MECANICO DESEA COLOCARSE en casa particular o de comercio; tiene buenas referencias; no tiene pretensiones. Informan Teléfono M-2797.

DESEA COLOCARSE UN CHOFER blanco, de 27 años con 7 años de práctica, con buenas referencias; preguntar por Tiburcio Pérez. Teléfono I-6135.

CHOFER: DESEA COLOCARSE EN casa particular o del comercio buenas referencias de familias conocidas. Teléfono FO-2525.

DESEA COLOCARSE UN BUEN chofer, experto en toda clase de máquinas y mecánica, sin pretensiones y con referencias de buenas casas. Teléfono M-1959.

CHOFER ESPAÑOL 20 AÑOS PRACTICA, buenas referencias; cumplidor de su deber. Informan Teléf M-4750.

SE OFRECE CHOFER 15 AÑOS DE experiencia, gran conocedor caminos y carreteras; es formal tiene referencias y consciente de sus obligaciones. Teléfono F-3141.

SE DESEA COLOCAR UN CHOFER con referencias. Duerme en la colocación. Telf. F-6104.

SE DESEA COLOCAR EN CASA PARTICULAR un chofer de color. Tiene buenas referencias y sabe cumplir su deber. Para informes: Telf. F-6050.

DESEA COLOCARSE UN BUEN CHOFER español, experto en toda clase de máquinas y mecánica, sin pretensiones y con esmeradas referencias de buenas casas. Telf F-6178.

CHOFER CON MUCHOS AÑOS DE práctica en toda la Isla y con inmejorables referencias, desea trabajar en casa particular o en comercio, conoce toda clase de máquinas. Informan FO-3616.

AVISO IMPORTANTE

Si usted tiene automóvil y aprecia su vida, hágase de un chofer competente que le ofrece «Motor Club de Cuba», Sociedad de Beneficencia. C número 160. Vedado Telf. F-5315.

129 OFICINISTAS

JOVEN CUBANA DESEA COLOCARSE de mecanógrafa, con buena ortografía y conocimientos de Aritmética Comercial; también puede dar clases en Colegio o Academia. Sin pretensiones. Con buenas referencias. Teléfono M-2608.

JOVEN DE 21 AÑOS, CORRESPONSAL en Inglés y Español. Taquígrafo y Mecanógrafo. Experto vendedor en el ramo de Víveres y conocedor del Comercio Importador, ofrece sus servicios. Referencias de primer orden. La correspondencia puede dirigirse a Fco. Juan Apartado 2481, Habana. Teléfono M-1028.

131 OFERTAS VARIAS

SEÑORA ENFERMERA DESEA HACERSE cargo de persona mayor enferma o cosa análoga. Sabe coser. Buenos informes. Preguntar Sor Petra Vega. I-5006.

DESEA COLOCARSE UN MATRIMONIO español, de 28 a 30 años, para cualquier trabajo; ella es cocinera repostera, muy trabajadora, sabe lavar ropa fina y planchar; y él, lo mismo en el trabajo de una casa formal y seria; tienen muy benas recomendaciones los dos. Para más informes: Teléfono F-7463.

SE OFRECE UN JOVEN DEL INTERIOR para criado, mensajero u otro trabajo cualquiera. Tiene buenas referencias Llame: Telf. M-6387.

SE DESEA COLOCAR UN MATRIMONIO; él español, y ella inglesa, para cualquier cosa, entienden de todo; salen para el campo; tienen referencias. Teléfono M-4022. pregunten por Bartolo.

SE OFRECE UN MATRIMONIO ESPAÑOL de mediana edad, conocedor en el cultivo de frutos menores, para atender una finca. Informes: F-6764.

M.E.C.D. 2016

A PESAR DEL TIEMPO ADVERSO Y DE LA FIERA RESISTENCIA DE LAS TROPAS CHINAS, CONTINUA EL AVANCE DE LOS NIPONES POR LA PROVINCIA DE HUPEH

Alemania acoge en silencio a la misión enviada a China

Los periódicos no hacen mención alguna del regreso de los militares que asesoraban a Chiang Kai Shek. Empero, se mencionan las victorias de los chinos

Por JUNIUS B. WOOD

BERLIN, septiembre de 1938.—No hay en toda Alemania un secreto más profundo que el que encierra el paradero de los oficiales alemanes que asesoraban al mariscal Chiang Kai-Shek en la China. Sus nombres, graduación y destinos, excepto en lo que atañe al jefe de la mal llamada «misión», han sido más o menos un misterio en los últimos diez años, por más que dichos oficiales eran todos retirados.

Aunque estos hombres no constituyan más que un grupo relativamente desprovisto de importancia, si se lo compara con otros que atraen la atención mundial en estos momentos, el hecho es que Berlín parece sentirse incómodo en su presencia y que por lo tanto ha impartido la orden, seguramente, de que los periódicos no se ocupen de ellos.

Muy pocos de estos oficiales han regresado a Alemania hasta el momento en que escribimos estas líneas, no obstante que el Gobierno envió un cablegrama ordenándoles repisar en el mes de mayo, a Hankow. Media docena de estos militares resolvieron quedarse en la China; los veintitrés restantes viajaron juntos hasta Honkong.

En esa colonia británica el grupo se disolvió, disponiendo emprender viaje en núcleos de dos o tres, o por separado. Habían tocado a su fin diez años de diligente tutela militar de los ejércitos chinos por parte de los oficiales alemanes: los imperativos del «eje» Roma-Berlín-Tokio hacían necesaria la suspensión de las actividades de referencia.

El teniente general conde Alexander von Kalkenhausen, jefe de la misión alemana, fué el primero en llegar a Berlín, acompañado por su esposa. Es posible que hayan llegado otros oficiales mientras tanto, aunque nada se ha dicho al respecto

Regreso inauspicioso

El resto del grupo está en viaje, sin prisa alguna, por diversas partes del mundo. Después de los arduos años pasados en la China, desearán tomarse un descanso, sabiendo que una vez que vuelvan a Alemania les será imposible sacar del país suficiente dinero para efectuar excursiones extensas; o estimarán que les será difícil obtener en su patria un puesto en consonancia con su capacidad.

Los periódicos de otros países europeos, de lengua inglesa, francesa, rusa, escandinava u holandesa, publican de vez en cuando algún despacho en que se menciona la llegada de algunos de estos oficiales a algún puerto distante, como Colombo, Sydney o la Ciudad del Cabo. Uno de esos despachos anunció la llegada del general von Falkenhausen a Singapur, agregando algunas declaraciones atribuidas a él, en el sentido de que los chinos se iban haciendo más fuertes a medida que transcurría el tiempo y de que lograrían triunfar si podían mantenerse en pie suficiente tiempo.

A su arribo a Berlín el general se apresuró a negar la autenticidad de dichas declaraciones, que no concuerdan por cierto con el espíritu del «eje» Roma-Berlín-Tokio. Puede anticiparse que lo mismo harán los otros oficiales a medida que vayan llegando. El buen militar ni guía ni critica la política de su patria, limitándose a obedecer y a luchar. Nadie cumple mejor con ese precepto que los oficiales alemanes, como lo prueba el hecho de que hayan regresado a su país siendo retirados y simples civiles.

Que los militares germanos que asesoraron a los chinos deseen la victoria de éstos no debe sorprender a nadie. El ejército chino es obra de ellos; a él le han consagrado sus años y sus esfuerzos. Lo que no deja de ser sorprendente es que otros oficiales alemanes con quienes hemos departido y que no han estado en la China, manifiestan en privado su esperanza de que ganen las tropas de Chiang Kai-Shek. Sin mencionar la parte moral del hecho de abandonar a un aliado en el momento en que éste más necesita de uno, y después de haber recibido por diez años sus honorarios, la opinión militar alemana parece sostener que está en juego en el Extremo Oriente el prestigio de las armas que ellos mismos empuñan; prestigio basado en métodos científicos, adiestramiento y espíritu militar, factores que han tratado de infundir a las fuerzas del ex-Celeste Imperio.

Actitud periodística

Otro hecho que no deja de ser significativo es que desde que se ordenó el regreso de la misión alemana, y que consiguientemente Berlín ya no figura oficialmente ayudando a la China, los periódicos teutones han adoptado una actitud más amistosa hacia el país oriental. Los lectores se enteran ahora de que los chinos han ganado alguna batalla o de que los nipones han fracasado en tal o cual acción; anteriormente, los japoneses «triunfaban» sin excepción. En vista de que esa «información» se había estado publicando desde hacía más de un año, sin explicar cómo era que un ejército que ganaba todas las batallas no podía ganar la guerra, cabe deducir lógicamente que los periódicos han recibido órdenes de ser más imparciales en lo tocante a la China.

Son muchos los que en Alemania consideran al extremo oriental del «eje» antedicho más como una desventaja que como una ayuda. Hubo un momento en que pareció que las relaciones diplomáticas chino-germanas habían llegado a una situación insostenible, y que la ruptura era cuestión de horas. Sin embargo, la tirantez ha ido en disminución, no obstante persistir las causas que asisten a Nankín en su diferendo con Alemania, y que son las siguientes:

1. El tratado germano-japonés, titulado anticomunista pero que Nankín interpretó como alianza de Alemania con Japón contra la China tanto como contra Rusia.

2o. El reconocimiento diplomático del Manchukuo por parte de Alemania, gesto alemán hecho para complacer al Japón en febrero.

3o. La negativa alemana de continuar vendiendo armas y parque a la China sin suspender su venta al Japón.

4. La orden disponiendo el regreso de la misión militar alemana.

La China ha contado con algunos de los jefes alemanes más calificados, como asesores técnicos. En los diez últimos años han enabezado la misión alemana los siguientes militares:

1928—El coronel Max Bauer, que fué la mano derecha del mariscal Ludendorff durante la Gran Guerra. Falleció en la China al año siguiente.

1929—El teniente coronel Hermann Kriebel, en ese entonces de 52 años de edad, que sirvió durante la guerra y participó luego, en compañía de Hitler, en el «putsch» del 9 de noviembre de 1923. El extinto presidente, mariscal von Hindenburg, le nombró cónsul en Shanghai.

1931—El general de infantería Georg Wetzell, que había llegado durante el período de Kriebel. El general Wetzell es actualmente director del semanario «Militaer Wochenblatt», de Berlín, que es uno de los más antiguos de los semanarios militares, habiendo sido fundado hace 123 años.

1934—El general Hans von Seeckt, que fué jefe del Estado Mayor General del Ejército turco durante la guerra y jefe del Estado Mayor alemán de 1924 a 1926. El general von Seeckt no pudo resistir el clima chino y tuvo que regresar a Alemania, donde falleció poco después.

1935—El teniente general conde Alexander Ernst Alfred Hermann von Falkenhausen, nacido en Niesse (Sajonia) el 29 de octubre de 1878. Este militar fué jefe del Estado Mayor de von Seeckt. En 1900-1901 estuvo destacado con las fuerzas alemanas que participaron en la campaña contra los Boxers chinos; 1904-07, en la Academia de Guerra alemana, 1908-10, oficial del Estado Mayor General del ejército alemán; 1910-14, agregado militar ante el Gobierno japonés; 1914-19, servicio activo en Bélgica, Francia, Rusia, el Cáucaso y Palestina, y más tarde jefe de Estado Mayor del Séptimo Ejército turco. Después del armisticio desempeñó el cargo de agregado militar en Turquía, y desde 1927 hasta su retiro del servicio activo en 1930, jefe de la Escuela de Infantería del ejército alemán.

Otros asesores

Además de los distinguidos militares consignados en la lista anterior, el mariscal Chiang Kai-Shek contó con los servicios del general Walter von Reichenau, a quien logró inducir a que solicitara varios meses de permiso para que hiciera el viaje a la China e inspeccionara las fuerzas y la labor efectuada por los asesores. El general von Reichenau está considerado como uno de los jefes más hábiles del Ejército alemán. Manda actualmente el octavo cuerpo de ejército y la zona militar respectiva, con asiento en Breslau. Es un hombre de físico vigoroso, que a la edad de 54 años inicia su día, invierno o verano, corriendo dos kilómetros por las calles de la plaza militar.

Entre los oficiales que salieron con el general von Falkenhausen figuran: el general Kurt Spemann, que durante la guerra desempeñó divesas tareas en el ministerio respectivo y en el frente, y tuvo luego el mando de Ulm y de Koenigsberg; el general Streccius, técnico en aviación y artillería antiaérea; y el mayor general Stark, perito en artillería.

El capitán barón von Stein, que pertenece a una antigua familia aria y ha estado en la China desde 1930, prefirió permanecer en ese país. Hay otros oficiales que tienen asimismo razones para permanecer allí, tales como haber contraído matrimonio con damas chinas, considerarse moralmente obligados a seguir colaborando con Chiang Kai-Shek o estimar que no serían bien recibidos a su regreso a Alemania.

El más pintoresco de los que quedan en la China es el aventurado y prestante capitán Walter Stinnes. En 1914, a la edad de 17 años, ingresó en el ejército alemán en calidad de mensajero, y merced a su arrojo y a su determinación ascendió hasta el grado de capitán. Stinnes queda en la China en calidad de jefe de la guardia de corps de Chiang Kai-Shek.

(Derechos reservados al DIARIO DE LA MARINA por North American Newspaper Alliance).

CHAMBERLAIN SE NIEGA A CONVOCAR AL PARLAMENTO HASTA QUE HAYA DADO TERMINO A LAS NEGOCIACIONES

La Gran Bretaña y Francia se hallan dispuestas a garantizar plenamente las nuevas fronteras checoeslovacas

Se dice que la repuesta checoeslovaca al plan británico constituye una «cortés negativa» y muestra sus deseos de someter el asunto al Tribunal de Justicia Internacional

LONDRES, septiembre 21. (Miércoles). (AP.)—Frente a «una cortés negativa» de Praga a aceptar definitivamente las demandas de Hitler, los gobiernos de la Gran Bretaña y Francia se apresuraron hoy a reanudar la presión sobre Checoeslovaquia a fin de que acepte.

El primer ministro Neville Chamberlain anunció su propósito de volar a Godesberg el jueves a fin de entrevistarse con Hitler por segunda vez para continuar las negociaciones.

Chamberlain desea tener una proposición definitiva que ofrecer al Fuehrer cuando reanude con él las conversaciones que comenzó la semana pasada.

Se tiene entendido que Checoeslovaquia invocó en su contestación a la Gran Bretaña y a Francia el tratado de amistad y arbitraje de 1926 con alemania para el arreglo de la disputa.

Los detalles de la respuesta de Checoeslovaquia no se han dado a la publicidad, pero parece que el gobierno de Praga no acepta ni rechaza las proposiciones.

En los círculos afectos al Ministerio de Estado se dice que la respuesta de Checoeslovaquia constituye una «cortés negativa» a acceder a los deseos del Fuehrer Hitler y propone que el asunto se someta a la decisión del Tribunal de Justicia Internacional de La Haya.

La respuesta ha causado preocupación en los círculos oficiales británicos, donde se sabe que el canciller Hitler es contrario a continuar las negociaciones diplomáticas sobre el particular.

Se tiene entendido que el primer ministro Chamberlain y algunos de sus ministros se reunirán mañana para estudiar la respuesta de Checoeslovaquia antes de que Chamberlain parta el jueves para Alemania.

Attlee, líder del Partido Laborista, el cual se muestra indignado por la sumisión de Inglaterra a los deseos de Hitler, escribió una carta a Chamberlain pidiéndole que convoque al Parlamento inmediatamente «en vista de la naturaleza de las proposiciones, las que piden el desmembramento de un estado soberano bajo el dictado del jefe del ejecutivo de Alemania».

Attlee dice que «cree que el Parlamento debe ser consultado sin más demora».

Esta noche Chamberlain contestó la carta de Attlee en los siguientes términos:

«En respuesta a su carta debo decirle que el Parlamento tendrá, como es natural, la oportunidad de confirmar o rechazar cualquiera proposición que haga el Gobierno de Su Majestad como resultado de la presente situación internacional.

«En estos momentos me encuentro dedicado a negociaciones difíciles y delicadas con el objeto de hallar una solución pacífica al probema que, de no manejarse con gran cuidado, puede traer las más graves consecuencias para este país.

«Convocar al Parlamento ahora y exigirme que tome parte en los debates mientras se efectúan las negociaciones sería cosa imposible.

«Pero usted puede estar seguro de que se tomarán las medidas necesarias para convocar a sesión especial al Parlamento tan pronto como las cuestiones hayan llegado a un estado tal que permitan rendir un informe completo».

La próxima reunión ordinaria del Parlamento comienza el día primero.

Los laboristas no están solos en su oposición al plan. Se sabe que Alfred Duff Cooper, Primer Lord del Almirantazgo, accedió al plan anglo-francés debido a la fuerte presión del Jefe del Gobierno.

Mientras los ministros ingleses, abocados a presentarse temprano o tarde ante el Parlamento, esperan la reacción que cause en el mundo la sumisión a las demandas de Hitler, Lord Halifax celebró una conferencia de tres cuartos de hora con su predecesor en la cartera de Relaciones Exteriores, capitán Antony Eden.

El propósito de esta entrevista fué el mismo que el de la conferencia de ayer con Winston Churchill: explicar el plan anglo-francés.

Churchill y Eden son los dos enemigos más fuertes del Partido Conservador a la política de apaciguamiento de Chamberlain.

El comunicado de Praga de esta noche confirmaba la creencia que existe aquí de que el Presidente Eduard Benes, de Checoeslovaquia, aunque no aprueba el plan, ha decidido al parecer no rechazarlo completamente.

En los centros semioficiales británicos no se espera ningún momento que Praga diera su aprobación al plan, consintiendo en la amputación de su territorio en beneficio de Alemania.

En los centros afectos a los checos se dice que Chamberlain y Daladier habían aprobado la cesión de todas las áreas del Sudeten donde hubiese más del cincuenta por ciento de población alemana.

Los británicos han confirmado prácticamente esa versión haciendo constar que la cesión satisface «las demandas de la mayoría de la población de las áreas sudetinas».

También especifican que se convinieron los siguientes puntos para ser objeto de ulterior discusión:

Primero: El canje de poblaciones alemanas y checas.

Segundo: Arreglo de las demandas de las minorías polaca y húngara.

Tercero: Naturaleza de las garantías internacionales para lo que restará como Estado checoeslovaco.

Por el momento solamente se cuenta con que Gran Bretaña y Francia están dispuestas a garantizar las nuevas fronteras de Checoeslovaquia y que habría de obtenerse el consentimiento de los demás países por medio de discusiones.

HAGASE AHORA suscriptor del

DIARIO DE LA MARINA

y lo recibirá GRATIS los días que restan de este mes.

Suscríbase

por los teléfonos:

M-7911, M-7912 y M-7913,

de nuestra Administración, para disfrutar de ese beneficio que le ofrece el mejor y más completo periódico que se edita en Cuba y lo tendrá antes de las siete de la mañana en su domicilio.

Las suscripciones en Provincias pueden solicitarse directamente, o por medio de nuestros Agentes.

Una columna nipona ha cruzado ya el nuevo curso del Río Amarillo y otras tres van por el curso del Yangtzé

Tanto en el Río Amarillo como en el valle del Río Yangtzé todas las columnas japonesas que están operando realizan avances, que han culminado en la ocupación de posiciones

SHANGHAI, septiembre 20. (AP.) Una columna movil japonesa, que se halla muy a la vanguardia de la vasta campaña contra Hancao, anunció esta noche que está amenazando a la ciudad de Macheng, a 55 millas al nordeste de la capital provisional de China.

No obstante la fiera oposición de los chinos, así como de las lluvias de otoño, esta fuerza japonesa ha avanzado hasta la base de las montañas de Tapieh, en la provincia de Hupen, donde se prepara ya para llevar a cabo el asalto de Macheng.

Otra fuerza japonesa se traslada directamente por el Oeste de Shang Cheng hacia Sinyang, a 100 millas al norte de Hancao, en el ferrocarril Peiping-Hancao.

El avance hacia Macheng es una de las operaciones más dignas de mención de les efectuadas recientemente a lo largo del valle del río Yangtzé.

Otra columna nipona ha cruzado el nuevo curso del río Amarillo en la provincia de Honan, ocupando a Lutan, y se propone atacar a Hsuchang, a unas 230 millas al norte de Hancao, en el ferrocarril Peiping-Hancao.

El objetivo de esta fuerza es cortar las comunicaciones ferroviarias de Hancao y el ferrocarril del Lunghai.

Tres columnas de Mayow y Juichang, a lo largo de la margen sur del río Yangtzé, han avanzado a un punto que está casi a la vista de Yangsin, según informan los nipones.

Nombramiento de dos embajadores japoneses

TOKIO, septiembre 20. (Havas).—Se ha confirmado el nombramiento del embajador Mamoru Shigemitsu, actualmente en Moscú, para ocupar la representación japonesa en Londres, y el del M. Shiratori, para la embajada en Roma, sustituyendo a M. Hotta. Las designaciones serán oficiales cuando tengan la sanción imperial.

Bombardeo de Nan-King por la aviación japonesa

CANTON, China, septiembre 20. (Havas). — Las autoridades militares chinas anuncian que dos aviones japoneses fueron derribados esta mañana en la frontera de las provincias de Kwang-Tung y Kwang-Si.

También comunica que la aviación nipona efectuó hoy otro raid contra Nan-King, lanzando sobre esta ciudad cincuenta bombas de gran potencia, que causaron muchas víctimas.

En Varsovia temen algún ataque a la Legación de Praga

En un sindicato socialista de la capital de Polonia estalló ayer una bomba

VARSOVIA, Polonia, septiembre 20 (AP).—Ante el temor de que ocurran demostraciones contra Checoeslovaquia, la policía estableció esta noche un fuerte cordón protector alrededor de la legación checa en Varsovia.

Un automóvil blindado se ha estacionado frente al edificio.

Explosión de una bomba en un sindicato de Varsovia: Un muerto y tres heridos

VARSOVIA, septiembre 20. (Havas).—Esta noche hizo explosión una bomba en el edificio en que está instalado uno de los sindicatos socialistas de esta capital. La terrible máquina causó la muerte a una persona e hirió grave a tres más. Hasta el momento se ignora quiénes sean los autores del atentado. La policía investiga.

Felicita Hitler al General Von Fristch ex-jefe del ejército alemán

BERLIN, septiembre 20. (Havas).—El Canciller-presidente Hitler telegrafió hoy su felicitación personal al General Werner von Fritsch, ex-comandante en jefe del ejército alemán (hasta febrero último, cuando los cambios en el alto mando del Reichswehr), y el que celebra el miércoles el cuadragésimo aniversario de su ingreso en el ejército.

Restablecido Goering, conferencia con el Almirante Horthy

BERLIN, septiembre 20. (Havas).—Un comunicado de la agencia DNB informa que el Mariscal Goering, Ministro del Aire, se encuentra completamente restablecido, y que pudo celebrar hoy su anunciada entrevista con el Almirante Horthy, Regente de Hungría, en Alsternberg. Posteriormente ambos se dirigieron a los cotos de caza inmediatos, donde se efectúa una expedición cinegética.

Visita al Conde Ciano el embajador de Polonia

ROMA, septiembre 20. (Havas).—El Embajador de Polonia en Roma, General Delugoszowski visitó hoy al Conde Ciano, Ministro de Estado. Se cree que le comunicó el punto de vista del Gobierno polaco en lo que respecta a la minoría étnica polonesa residente en Checoeslovaquia.

Inglaterra suspende las medidas tomadas en la isla de Malta

El avión inglés «Mercury» no pudo iniciar el vuelo desde Dundee hasta el Cabo

VALETTA, Malta, septiembre 20. (AP).—La flota británica del Mediterráneo, reanudó hoy su crucero regular, el cual había interrumpido repentinamente la semana pasada como resultado de los acontecimientos que parecían llevar directamente a una guerra.

Todas las demás medidas militares que se habían adoptado en esta «Gibraltar» del Mediterráneo están siendo suspendidas.

No pudo iniciar el avión inglés «Mercury» el vuelo Dundee-El Cabo

LONDRES, septiembre 20. (Havas) —El avión inglés «Mercury», que pretende batir el record mundial de vuelo en línea recta, haciendo, sin escalas, la jornada Dundee (Escocia) a Ciudad del Cabo (Africa del Sur), tuvo que suspender hoy nuevamente el esfuerzo. El aparato, que se encuentra en Rochester, no pudo salir hacia Dundee, debido a las condiciones desfavorables del tiempo.

COMENTARIOS DE LA GUERRA

21 DE SEPTIEMBRE DE 1938

Avisan desde alcoy —la tierra de las «peladillas»— que los aviones nacionalistas han pasado por primera vez, y durante la visita han soltado la carga que llevaban y el resultado del ataque ha tenido por fin un número reducido de victimas, con la particularidad de que el bombardeo ha sido contra los alrededores de la población.

Esto es lo que dice el cable, poco más o menos, pero la realidad ha de ser la siguiente:

La villa de Alcoy se encuentra en el punto medio y en el camino más corto que hay entre Valencia y Alicante, por carretera. Entre Alcoy y Gandía corre un ferrocarril, que es utilizado en la actual campaña para el transbordo de lo que se descarga en este puerto valenciano, que más tarde, en la estación de Cocentaina, cercanías de Alcoy, es transbordado a la línea del ferrocarril del Norte, sin exponer el viaje a los bombardeos que por la costa vienen desatando los hidros de Palma.

La comunicación entre Alcoy y Alicante es exclusivamente por carretera y con una distancia entre sí de 47 kilómetros, los que sirven para el tráfico de los convoyes que cruzan entre Valencia y Alicante por esta vía corta de que antes hablamos y que es la carretera.

Si en el ataque de que hoy nos hablan no se han causado mayores destrozos en la villa de Alcoy, es por la sencilla razón de que el motivo de este bombardeo ha sido la persecución de algún grupo de camiones que siguió por la ruta que pone en comunicación las dos provincias del antiguo Reino de Valencia, y fueron alcanzados en el camino; que es muy distinto a llevar el fin de destruír la población sin motivo práctico alguno.

Salamanca en su próximo comunicado tratará el asunto, y nos inclinamos a creer que los motivos son los que quedan señalados.

En los frentes del Ebro continúa con toda intensidad la batalla que lleva por fin la liquidación del saliente del río Ebro y que por las condiciones del terreno está más que justificada la tenacidad que se observa, especialmente para los que luchan teniendo a sus espaldas el río, sin esperanza ya de que éste sea pasado en nuevos lugares que servirían para aguantar un poco más de tiempo lo que es inevitable en estos sectores.

El comunicado de Barcelona, después de exponer que con numerosa artillería, tanques y aviación, el adversario se lanzó al ataque, añade que se ha posesionado de la cota 477, lo que será causa de poner en grave aprieto a las elevaciones vecinas que, a partir de mañana, tienen más apretado el dogal que las va aprisionando.

Cuando este parte de Barcelona menciona el frente de Castellón y Teruel, lo hace por su nombre, pero en retaguardia; porque le llama sector de Manzanera y lo cierto es que el Alto del Buitre o cota 1,958 se encuentra a 15 kilómetros al Oeste de Manzanera y, por lo tanto, el título que hoy le aplican, tampoco es el que le corresponde, y esto hay que entenderlo en el sentido de explicarles a los suyos que aun combaten en Manzanera cuando lo cierto es que a este pueblo llegará el ruido de los 15.5 m/m., pero las granadas hace tiempo que no se ven.

Este mismo parte barcelonés dice que han hecho adelantos por Andalucía; no expresa lugares, ni alturas, ni ríos que pueden servir de referencia. Sin duda alguna debe tratarse de la zona de Villafranca de Córdoba y Villa del Río, en que hoy expresó Salamanca que había rechazado varias escaramuzas.

Desde Valencia también hacen referencia a los bombardeos efectuados por los hidros de Mallorca, y refieren que el puerto de Gandía sufrió varios ataques de estos aparatos; ataques que son la continuación de los de Alcoy, por las circunstancias que median de las comunicaciones, ya que bien pudiera ocurrir que lo que se está desembarcando en Gandía y transbordando a la estación de Alcoy, es el motivo de los ataques que antes comentamos.

También, según el vocero del gobierno legítimo, Albacete, el cuartel general de las Brigadas Internacionales, cuando la comunicación por la carretera de Levante no era un mito, sufrió otro ataque de la aviación nacionalista, según nota de Valencia, ya que Salamanca sobre esto aún no ha hecho mención alguna, pero tampoco tendrá nada de particular que el mismo motivo que sirvió para los ataques de Gandía y Alcoy, sean causa de este nuevo bombardeo de la capital de provincia, donde en los primeros días de la Cruzada fué jefe supremo el gran Mangada, el hombre de los caracoles y los granos de maíz; más el garrotín aquel que bailó sobre las estrellas de ocho puntas, según consta en las Memoria de Don Manuel.

El comunicado de Salamanca coincide con el que emitió Barcelona, y por el nos enteramos de que más que la cota 477, única elevación que el parte barcelonés dá, lo que han capturado las tropas nacionalistas es toda la primera línea de trincheras que tenían establecidas las milicias del **gobierno legal y legítimo de Barcelona** después de haber puesto pies en polvorosa en los días que dejaron libre a Corbera y tomando la dirección de la Venta de Camposines, dieron motivo para que el bolsón que se va formando alrededor de las sierras de Fatarellas y Aseo se vea cada vez más pequeño, pese a las inmejorables condiciones que reunen estas serranías para la defensa.

También el parte salmantino cita la presión de que han sido objeto sus líneas en el frente de la provincia de Teruel, y no lejos de la zona en donde se encuentra el picacho del Buitre, Peña Blanca, la Encebra y demás alturas de la Sierra del Sabinar.

En el frente andaluz vuelve a registrarse actividad, y al igual que el parte de Barcelona, el salmantino no menciona los lugares en donde se inició este «fregado», si es que no se trata del mismo del día anterior.

Hemos dicho el domingo que la determinación de Moscú en el caso de que la decisión inglesa y francesa fuera adversa a Checoeslovaquia, no era necesario ser espiritista para adivinarla. Ahora, además de no dar la cara por ella, hasta Rumanía le niega el paso a las tropas rusas si estas pretenden cruzar su territorio para auxiliar a los checos. La formula es tan burda, que está más que justificada la indignación que sienten los **desinteresados** defensores de los checos que **microfonean** todas las noches en San Cristóbal de la Habana.

El Alférez de Complemento.

SUSCRIBASE Y ANUNCIESE EN EL «DIARIO DE LA MARINA»

MUSSOLINI PRONUNCIA UN DISCURSO EN UDINE DICIENDO QUE UN PODER ESPIRITUAL UNE A TODO EL PUEBLO ITALO

El mundo-manifestó el Duce-tendrá necesidad de conocer a esta nueva Italia fascista, guerrera y firme

Desearía que algunos sombríos extranjeros que siempre se hallan desconcertados ante el realismo italo estuvieran aquí y oyeran vuestros gritos que retumban como un ciclón

UDINE, Italia, septiembre 20. (AP.)—El primer ministro Benito Mussolini avisó hoy al mundo que sus legiones de camisas negras, que han construído una «Italia guerrera» no se detendrán ahora y puso de relieve que todo está listo para la guerra.

El discurso que pronunció hoy Mussolini lo hizo desde el mismo balcón donde hace 16 años, el 20 de septiembre de 1922, dió a conocer las aspiraciones del fascismo antes de su marcha sobre Roma.

Hoy habló Mussolini menos de veinte minutos y sus palabras fueron constantemente ovacionadas por el inmenso gentío que se reunió para recibirle y escucharle.

Dijo Mussolini en su discurso de hoy:

«Camisas negras: Vuelvo a vosotros en el vigésimo año de la victoria, dieciséis años exactamente desde el discurso que pronunció aquí mismo anunciando la marcha sobre Roma.

«Deseaba encontrarme entre vosotros porque Udine ha sido la capital de la guerra. Millones de italianos han pasado por nuestras calles, han vivido en vuestra ciudad y han apreciado la magnífica hospitalidad fraternal del pueblo de esta provincia de Friuli.

«Nosotros no deseamos dormirnos demasiado en los laureles del pasado, porque queremos seguir avanzando hacia el futuro.

«Sin embargo no estará de más recordar y preguntarnos lo que era Italia el 20 de septiembre de 1922. Italia estaba sufriendo porque la paz que se había preparado no tenía comparación con sus inmensos sacrificios. El pueblo no podía tener fe en los gobiernos que se sucedían demasiado rápidamente y siempre con más efímeras figuras.

«Que en esas condiciones que el fascismo dió la batalla, todos estábamos decididos a luchar si era necesario para vencer y poner en práctica el programa que yo anuncié en vuestra ciudad.

«Han pasado dieciséis años: Italia es hoy un pueblo que está orgullosamente de pie. Italia es un Estado. Italia es un imperio.

«El pueblo, los que trabajan en los talleres y en los campos, no está separado de la vida del Estado. Esta es la profunda significación de la revolución fascista. Esto es lo que nsotros deseábamos; esto es lo que hemos realizado, día a día, año a año, y si nosotros pudiéramos cerrar los libros de estos diecisés años hallaríamos un saldo a nuestro favor, pero un saldo impresionante.

«Hemos asegurado nuestras fronteras, hemos reconquistado la Libia, hemos liquidado todas nuestras tendencias diplomáticas a una paz inválida. Y somos fuertes en tierra y en el mar y en el cielo como en ningún otro tiempo.

«Además del poder de las armas poseemos hoy un poder espiritual que es una unidad moral compacta de todo el pueblo italiano. Desearía que algunos sombríos extranjeros que eternamente están desconcertados frente al realismo italiano pudieran haber asistido a esta demostración y escucharan vuestros gritos, que retumban como un ciclón.

«Y haríamos bien en romper los papeles inútiles, en estar firmes en los actos de sospecha. Pero, camaradas, una de las más graves enfermedades del mundo contemporáneo es la mentira sobre todo si se trata de Italia.

«Porque evidentemente muchos extranjeros prefieren el pueblo italiano de otra era. Pues muchos extranjeros a quienes tenemos derecho a despreciar, quisieran que el pueblo italiano existiera únicamente para entretenar a los demás países. Todo entretener a los demás países. Todo te. Preferimos ser temidos y ser odiados de aquellos a quienes despreciamos.

«El mundo tendrá necesidad de conocer a esta nueva Italia fascista, a la Italia guerrera, a la Italia firme.

«Dieciséis años de fascismo son visibles en la admirable conducta del pueblo italiano de estos días. Otros pueblos han tenido crisis, serios eventos de odio y depresión, hasta de terror.

«El pueblo italiano ha perdido su calma. No necesita que se le exhorte a que conserve la serenidad, porque veinte años de guerras y de batallas y otras revoluciones como la revolución fascista han hecho del pueblo italiano un bloque de metal templado.

«Si mañana este pueblo fuera llamado a otra prueba no vacilará un minuto. Camisas negras de Udine, si yo os digo que retorno con emoción a vosotros, debéis creerme. Me siento orgulloso de proclamar que vuestro espíritu no ha sucumbido a las fluctuaciones del tiempo.

«Vosotros sois los mismos, tenéis el mismo espíritu de antes, estáis listos como siempre, creeis como antes y sobre todo batallais como antes.

«Después marchamos sobre Roma. En años sucesivos marchamos desde Roma. Esto no ha terminado. Nadie nos molestará.»

UN CICLON HA CAUSADO GRANDES DAÑOS EN OLAVARRIA, ARGENTINA

BUENOS AIRES, septiembre 20. (Havas).—Informes de Olavarria dicen que un ciclón de gran violencia descargó sobre esa región, destruyendo numerosos edificios, y causando quince muertos y treinta heridos, así como una gran mortandad entre el ganado de la región.

Creen en Berlín que Hungría se ha decidido a correr todos los riesgos alemanes en el pleito checoeslovaco

A las dos de la madrugada, los Ministros de Inglaterra y Francia en Praga visitaron al Presidente Benes entregando la nota en que se le recomienda seriamente su aceptación

FRAGA, septiembre 20. (AP).—En los centros oficiales de esta ciudad se dice que las aduanas checoeslovacas de la frontera con Alemania son atacadas por los sudetes alemanes que se han organizado en guerrillas y cruzan la frontera desde Alemania.

Dicen las autoridades que no abrigan la menor duda de que algunos de los sudetes que pertenecen al cuerpo de voluntarios de Henlein ha participado en las hostilidades de la frontera.

Dos funcionarios checos resultaron heridos por las explosiones de granadas de mano lanzadas contra la aduana de Klein Aupa, cerca de Aussig. Seis funcionarios sufrieron heridas en un encuentro en Ebersdorff, cerca de Frieland.

En Ebersdorff, la casa de la aduana y la de correos fueron ocupadas por una banda de sudetes que cruzo la frontera poco antes del amanecer. Los funcionarios checoeslovacos contestaron al fuego de los invasores y la gendarmería los desalojó finalmente de los edificios que ocuparon.

Los invasores se retiraron llevándose los heridos.

El tercer incidente de la frontera ocurrió en Neuseorge, cerca de Braunau, donde otro ataque con granadas de mano obligó a los funcionarios de la aduana a encerrarse en el edificio y a solicitar auxilios de una patrulla de gendarmes que se hallaba de servicio en las cercanías.

En Praga se advierte gran interés pero poco excitación sobre las posibilidades de la guerra.

Hungría ha decidido correr todos los riesgos que Alemania

BERLIN, septiembre 20 (Havas) La entrevista germano-húngara de hoy en Berchtesgarden, entre el canciller-presidente Hitler y el Primer Ministro Imredy y el Ministro de Estado Von Kanya, así como el encuentro del almirante Horthy y el mariscal Goering en Romintern, Prusia Oriental, en opinión de círculos alemanes muy bien informados, revela que Hungría ha sido invitada por el Reich a salir de la actitud de reserva en la cual se confinó hasta ahora, en lo que respecta al problema checoslovaco.

En el fondo se cree en Berlín que Hungría fué puesta ante la cuestión de cual será su actitud en el caso de que Alemania se vea obligada a intervenir militarmente en Checoeslovaquia. Parece que Hittler expuso, en términos inequívocos, que «quien nada arriesga nada gana». La decisión franco-británica de Londres, acerca de la hipótesis del plebiscito fué presentada a los jefes del Gabinete de Budapest como un argumento que les invita a adoptar una posición clara, so pena de ver a la minoría húngara residente en Eslovakia, completamente olvidada a la hora del arreglo definitivo.

Todo parece indicar que los estadistas de Hungría decidieron ponerse al lado de Alemania en todas las eventualidades, si surge la necesidad de hacerlo. Parece que en la entrevista entre el embajador de Polonia y Hitler, así como en la conferencia que han celebrado Goering y Horthy, y en la que más adelante efectúen Goering y Beck, se tratará sobre el mismo tema.

Sin embargo, en la cuestión polaca la situación varía algo, ya que la intervención de esa Potencia contra Checoeslavaquia dependerá por mucho del factor soviético, cuya actitud no parece aún fijada.

Los ministros de Gran Bretaña y Francia visitan al Presidente Benes a las dos de la madrugada

PRAGA, septiembre 21. (miércoles). (AP).- Los ministros plenipotenciarios de la Gran Bretana y Francia entregaron esta madrugada al Presidente Benes una nota conjunta de sus respectivos gobiernos en que recomiendan muy seriamente que sea aprobado el plan que días pasados le fué sometido por París y Londres para dar solución pacífica al problema germano-checo.

El ministro inglés Sir Basil Cochrane-Newton y el francés Victor Leopold de la Croix visitaron al Presidente Eduard Benes poco antes de las dos de la madrugada, pidiendo una inmediata conferencia en vista de que el gobierno de Checoeslovaquia en su contestación de ayer a las proposiciones franco-inglesas se negó a aprobarlas o desaprobarlas.

El Presidente Benes concedió la audiencia que solicitaban los ministros y estuvo reunido con ellos hasta las 3:30 de la madrugada.

M.E.C.D. 2016