1ª SECCION

SERVICIO DE ASSOCIATED PRESS. Esta queda autorizada para usar nuestro servicio y noticias de información.

Servicio exclusivo de la agencia «Havas» y del «Herald Tribune», de New York.

DIARIO DE LA MARINA

El DIARIO DE LA MARINA es el periódico más antiguo de Cuba. Fué fundado en el año mil ochocientos treinta y dos.

Servicios especiales de España. Hilo directo con New York y recepción directa por radio de otros servicios.

1ª SECCION

AÑO CVI.—NUM. 184 ACOGIDO A LA FRANQUICIA POSTAL LA HABANA, MIERCOLES, 3 DE AGOSTO DE 1938.—SANTAS LIDIA Y CIRA TIEMPO PARA HOY: BUENO: PRECIO: 5 CENTAVOS

MINISTERIO DE EDUCACION NACIONAL SERVICIO NACIONAL DE HEMEROTECA

REALIZAN ACTOS DE SABOTAJE CONTRA LOS OMNIBUS Y TRATAN DE IMPONER LA HUELGA EN ORIENTE

(COLUMNA TRES)

AISLADOS, SIN PROVISIONES, E INTENSAMENTE BATIDOS LOS ROJOS EN EL FRENTE DEL EBRO

Han terminado los ataques marxistas en el Ebro tras la acometida nacionalista

Oficiales y soldados prisioneros confiesan el hondo malestar que se observa en las filas rojas después del fracaso de la ofensiva que juzgaban victoriosa

MILLARES DE DESERTORES Y HOMBRES QUE PELEAN OBLIGADOS POR UNA AMETRALLADORA QUE AMENAZA

ZARAGOZA, agosto 2. (Por André Vincent, corresponsal de la Agencia Havas).—La artillería y la aviación nacionales no han cesado en todo el día de hoy, desde el amanecer, de bombardear y dislocar las líneas rojas en el frente del Ebro. Los informes del mando anuncian esta noche que esos bombardeos lograron desarticular todas las tentativas para la reorganización de las fuerzas enemigas. Noticias oficiales llegadas a las siete y media de la tarde, procedentes de diversos puestos de mando nacionalistas, afirman que el número de milicianos rojos que desertaron y se pasaron a las líneas franquistas en el curso de la jornada, es considerable. Igualmente se comunica que todos esos desertores han llegado en completo estado de agotamiento, debido a que hacía varios días que no comían, quejándose de que la intendencia roja apenas los aprovisionaba de municiones y en lo absoluto de víveres.

Los milicianos agregan que las fuerzas del Gobierno se dan ya plena cuenta de que tienen cortadas las líneas de comunicaciones, y que desde que la aviación y la artillería nacionales están bombardeando continuamente el frente, todos los contingentes están profundamente descorazonados.

En conjunto, parece que la situación anterior está restablecida en el frente del Ebro, y que el generalísimo Franco ha podido ya oponer al enemigo efectivos que son casi el doble de los rojos, con una artillería cinco veces más eficaz y nutrida que la del Gobierno, y una aviación formidable.

Los informes de origen oficial, y muchos privados, convienen en que los aviones nacionalistas, con su acción incansable, han logrado aislar treinta mil milicianos que pasaron a la margen derecha del Ebro, mientras que la artillería ha preparado de tal manera el camino de la infantería que ésta apenas sufrirá pérdidas cuando inicie el gran movimiento, hacia el Este, para rechazar al adversario a la otra ribera.

Se hallan en precaria situación las fuerzas rojas que cruzaron el Ebro

ZARAGOZA, agosto 2. (AP).—En el Cuartel General se informa hoy que los terribles bombardeos de la aviación y de la artillería han destrozado todos los intentos del enemigo para reorganizar sus líneas en la parte baja del valle del Ebro.

La situación de las unidades del gobierno que se encuentran en el bolsillo donde se infiltraron durante la reciente ofensiva, es crítica, pues los principales pasos por el río han sido destruídos y resulta difícil en extremo el aprovisionamiento de esas tropas.

Los nacionalistas atribuyen la cesación de los ataques del enemigo a las enormes pérdidas que sufrieron la semana pasada.

Un número de milicianos rojos considerable se ha pasado a las líneas nacionalistas.

Declararon a los nacionalistas que el mando soviético tropieza con dificultades para impedir que los soldados abandonen los puestos y que se les ordena que permanezcan en las posiciones so pena de muerte.

Espantosos bombardeos aéreos de las posiciones rojas en el Ebro

ZARAGOZA, agosto 2. (Por André Vincent, corresponsal de la Agencia Havas).—Todo indica que la súbita suspensión de los ataques de las fuerzas rojas en el sector del Ebro, al mediodía de hoy, fué consecuencia de los violentísimos bombardeos aéreos por la aviación nacional, durante la mañana.

Las tropas nacionalistas, por el contrario, prosiguieron la rectificación del frente en varios sectores. En ningún momento la artillería y las escuadrillas aéreas suspendieron su mortífera labor de castigar intensamente las posiciones del Gobierno, a todo lo largo de la línea.

Es muy intensa la presión en el Ebro

BARCELONA, agosto 2. (Havas).—El comunicado del Ministerio de Defensa informa que durante la mañana se combatió con intensidad en el sector del Ebro, reconociendo que la presión de las tropas nacionales, muy apoyadas por aviación y artillería, es muy fuerte.

En el frente de Levante se siguió combatiendo en la región de Albarracín. En el de Extremadura las líneas del Gobierno fueron «mejoradas», al hacerse una rectificación, ocupándose Torado, en el sector de Castuera. En los demás frentes, sin novedad.

Esta mañana la aviación nacional bombardeó Hospitalet y Tarragona, causando víctimas entre la población civil.

Comunicado de Salamanca sobre las operaciones militares del día

SALAMANCA, agosto 2. (Havas).—El comunicado oficial del Gran Cuartel General informa lo siguiente, sobre las operaciones militares del día:

En el frente de Cataluña, al Norte del Ebro, las tropas nacionales ocuparon en el sector de Tremp una posición del enemigo, contando en ella 38 cadáveres así como cierta cantidad de armas diversas. En el sector de Esplá, las fuerzas nacionalistas, al hacer un reconocimiento, hallaron 268 cuerpos completamente carbonizados, de milicianos rojos. Entre los restos pudieron ser identificados los de un comisario político y de varios oficiales. También había armas de diferentes clases y material de guerra de bastante consideración. Al Sur del Ebro las tropas del Gobierno sufrieron una de las principales derrotas del día, perdiendo varias posiciones, en las que abandonaron 140 cadáveres. Fueron reconocidos los de un grupo de oficiales y sub-oficiales extranjeros. Un solo batallón enemigo perdió 300 hombres. Un destacamento de caballería roja fué aniquilado al Norte de una quebrada que está en Pobla de Mazaluca.

Aviación

Además del combate aéreo del lunes, en el que el enemigo perdió seis aviones Curtiss, mencionados en el comunicado correspondiente, se libró hoy otro, en el que fueron abatidos tres apartos más de las escuadrillas rojas.

En la noche del domingo al lunes bombardeamos los objetivos militares y las estaciones de Camoril, Hospitalet y Ampolla y hoy los del puerto de Tarragona.

Cesan los ataques de los rojos

BURGOS, agosto 2. (Havas).—Desde mediodía cesaron los ataques de los rojos en el frente del Ebro. La aviación y la artillería nacionales continúan sus intensos bombardeos de las posiciones enemigas y de las dos orillas del río, impidiendo eficazmente que las fuerzas enemigas puedan reorganizarse. El número de prisioneros hechos por los nacionalistas es considerable. Muchos de los oficiales y soldados reflejan en sus declaraciones la depresión que ha producido en las filas del Gobierno el desastroso fracaso de la ofensiva en todo el sector del Ebro.

Los servicios de abastecimiento y generales de intendencia del adversario funcionan muy defectuosamente, debido a la destrucción de los escasos puentes que los rojos pudieron tender, al principio, sobre la corriente.

RENUNCIO A LA PRESIDENCIA DE LA CAMARA EL DR. MARTINEZ FRAGA

(COLUMNA TRES)

RECHAZAN LOS JAPONESES A OCHO DIVISIONES SOVIETICAS QUE ATACARON CON TREINTA TANQUES

EN UN EXTENSO ESCRITO EL DR. MARTINEZ FRAGA ANUNCIO A LA CAMARA LA RAZON DE SU GESTO

La renuncia quedó sobre la Mesa, pero el viernes van a reunirse los Comités Parlamentarios para conocerla y resolver su aceptación; el lunes darán cuenta de ella

EL LIDER LIBERAL DECLARA QUE LA RENUNCIA NO ROMPERA EL BLOQUE MAYORITARIO DE LA CAMARA

Anoche, a las nueve, ante el pleno de la Cámara de Representantes, presentó la renuncia de su cargo de presidente de dicho cuerpo, el doctor Antonio Martínez Fraga.

Dicha dimisión había sido previamente convenida con el propio Martínez Fraga por el Comité Parlamentario del Conjunto Nacional Democrático, del cual es miembro, en una reunión celebrada en horas de la tarde.

La renuncia quedó sobre la mesa cameral a fin de que los comités parlamentarios de los partidos que integran el Bloque Mayoritario—liberal, conjuntista y nacionalista—la estudien y acuerden su aceptación.

Estos comités deberán conocer y discutir el escrito de dimisión antes del viernes y dar su dictamen oportunamente; de manera que el lunes la Cámara, en asamblea extraordinaria, conozca la determinación de los aludidos comités.

Para entonces está aplazada definitivamente la solución sobre la repetida renuncia.

Para tratar el problema planteado por el doctor Martínez Fraga la Cámara tuvo que interrumpir el debate relativo a la ley del retiro bancario, a solicitud del propio interesado.

Leído el escrito de renuncia, el doctor Martínez Fraga, desde un escaño usó de la palabra y dijo que un pensamiento político es el que ha guiado siempre al Bloque Mayoritario, en cooperación con el Gobierno, en el objetivo de llegar a la Asamblea Constituyente.

Añade que autorizado por el Comité Parlamentario del Conjunto Nacional Democrático ha tenido a bien presentar a la Cámara la dimisión de la presidencia de este organismo legislador.

«Es una resolución—dice—que ha sido muy estudiada y meditada por ese comité que no ignora la grave responsabilidad que ofrece el momento político de Cuba».

Se refiere el orador al origen y formación del Bloque Mayoritario para apoyar al Gobierno, surgido el 23 de diciembre de 1936 como consecuencia de una acusación promovida por la Cámara, contra el anterior Gobierno, para una renovación constitucional.

Añade que el Block, al producirse el movimiento partidista de los organismos que lo integran, puede resquebrajar el principio político que dió lugar a su estructuración.

«Desde este Parlamento se le debe una satisfacción al pueblo de Cuba, por no haber verificado en seguida la Constituyente, a lo que no se llegó porque el Gobierno quiso antes desarrollar un plan económico y recoger la opinión de todos los sectores políticos respecto de esa consulta plebiscitaria.

Dice que resuelto el plan y ya en camino el Gobierno y el Congreso de la Constituyente, no debe quebrantarse el principio que guía el pensamiento del Bloque, disolviéndolo, pues ello causaría un perjuicio irreparable a la celebración de la Asamblea constitutiva.

El doctor Martínez Fraga le pidió finalmente a la Cámara que le fuese aceptada la renuncia que de su cargo tiene presentada.

Usaron de la palabra luego los líderes del partido Liberal, señor Garriga; del Conjunto, señor Pardo Jiménez; del Nacionalista, señor Alomá.

Garriga manifestó que la crisis política planteada por el partido Liberal está circunscripta al orden interior de la Cámara, pero sin trascender al Bloque Mayoritario, puesto que éste seguirá cooperando con el Gobierno hasta llegar a la Asamblea Constituyente.

Pardo Jiménez hace elogios de la actuación del doctor Martínez Fraga y dice que su renuncia ha sido autorizada por el Conjunto para propiciar soluciones en el Bloque que permitan a éste mantenerse unido y disciplinado.

Propuso que la dimisión quedase sobre la mesa para que la estudien los comités parlamentarios y resuelvan el viernes respecto de la misma.

Luego habló el señor Alomá para elogiar la actitud del doctor Martínez Fraga, la cual calificó de gallarda, gigantesca y exquisita.

Añadió: «El doctor Martínez Fraga será bien acogido en el hemiciclo».

Se acuerda lo propuesto por el señor Pardo Jiménez y se da por terminado el debate.

(El escrito de renuncia del doctor Martínez Fraga aparece en la pág. 2).

Votó anoche la Cámara el Retiro Bancario, el Marítimo y un crédito para el acueducto de Guantánamo

Se invertirá en esta última obra la cantidad de $175,000. Los Representantes se disponen a discutir la amnistía para delitos comunes. El Senado aprobará el proyecto sin enmienda

Ayer, a las cinco de la tarde, continuó en la Cámara de Representantes la sesión permanente para despachar los dictámenes emitidos por comisiones mixtas sobre los proyectos de leyes modificando el Retiro Marítimo y el Retiro Bancario.

Preside la asamblea el señor Marcelino Garriga y actúan de secretarios Juan F. López y Joaquín Pedraza.

El quorum es nutrido.

Quintana propone que se discuta en primer lugar el dictamen de la comisión mixta, relativo a la ley del Retiro Marítimo.

Carlos Frayle pide en cambio que se suspenda el debate a fin de que se repartan copias del dictamen para conocimiento de los congresistas, debiendo reanudarse la discusión del asunto una vez estudiado el proyecto.

El Presidente informa que los retiros bancarios y marítimo figuran en la orden del día y que por tanto debe procederse a su inmediato tratamiento.

López Blanco comparte el criterio del Presidente y estima que el dictamen de una comisión mixta es automáticamente un proyecto de ley, en cuyo caso, al ser incluído en la orden del día, procede, de acuerdo con el Reglamento, a su debate inmediato.

Frayle mantiene su petición basándose para ello en el artículo 75 del Reglamento. Dice que la interpretación de este precepto debe ser sometida a la Cámara.

José Antonio Cabrera lee entonces los artículos 75, 76 y 180 y dice que la mesa está en el deber de darle cuenta a los congresistas, previamente, de todo asunto a discutir.

Quintana explica que las leyes de retiro que se discuten son originarias de la Cámara y fueron modificadas por el Senado; que la Cámara no aceptando las enmiendas optó por la designación de las comisiones mixtas interparlamentarias que han conciliado los opuestos criterios emitiendo un dictamen al efecto. Y añade que no cabe ya más procedimiento que el debate y la aprobación. Luego solicita la cuestión a votación de la Cámara.

El Presidente propone a consideración los artículos 75, 76 y 19.

En la votación triunfa el criterio de la Presidencia por 93 votos contra 5.

Los dictámenes son puestos a debate.

Raúl de Cárdenas dice entonces que él es contrario al proyecto de ley del Retiro Marítimo pero que ha unido su voto al del Presidente de la Cámara por estimar que ha hecho una interpretación justa de los artículos.

Se plantea una cuestión previa para conceder licencia a los representantes Consuelo Vázquez Bello y Bernardo Boloufer y Becquer.

Raúl de Cárdenas consume el primer turno en contra del Retiro Marítimo y dice que la historia de esta cuestión es la misma que la de todas las leyes de jubilaciones y pensiones.

Añade que para conquistar el voto del legislador, se afirma siempre respecto de las leyes de retiros que el Estado no contribuirá a mantener el fondo de los mismos, resultando después que al reflejarse en los retiros la crisis económica del país, y habiendo intereses creados, se recurre al Estado en demanda de ayuda, como ha sucedido con los retiros notariales y de registradores de la propiedad que el público está obligado a pagar, al hacer contrataciones, altos tributos para mantener la caja.

«La situación del retiro marítimo obedece a la disminución, en un cincuenta por ciento, de la exportación e importación. Esto hará que sean los obreros y empleados marítimos los que carguen, sobre sus pobres sueldos, con el peso del sostenimiento del retiro para que de él se beneficien singularmente los que se encuentran al frente de la caja disfrutando de grandes mensualidades.

Radio Cremata habla en favor del dictamen y dice que debe ser aprobado porque se trata de una ley beneficiosa para los obreros marítimos.

Delfín Yebra habla en contra del dictamen y dijo que respecto de este asunto, como de otros, la Cámara está legislando al galope.

El señor Yebra es interrumpido por un grito de protesta contra sus palabras que sale de las tribunas públicas, a las que el señor Yebra riposta que esa exclamación no ha partido de los labios de un obrero —a los que conoce bien— sino de un vividor de la clase obrera.

Cabrera —José Antonio— pide que se suspenda el debate como una medida de dignidad, en vista de la coacción que está ejerciendo el público sobre los legisladores.

Martínez Fraga se opone y dice que los parlamentarios no pueden suspender sus sesiones porque el público se manifieste en tal o cual forma.

El Presidente Garriga le pide al señor Cabrera que concrete su proposición.

Este dice que la carretera central es un desastre y que ha llevado a la miseria a los obreros del puerto de Cienfuegos. Y añade que mantiene su demanda de suspensión del debate.

Sometida a votación la solicitud del señor Cabrera es desechada por 71 votos contra 21.

Se le concede la palabra en favor del dictamen a Juan Francisco López, pero éste renuncia a usar de la palabra por estimar que ya la Cámara ha expresado su simpatía hacia el proyecto.

Finalmente se aprueba el dictamen del Retiro Marítimo con cuatro votos en contra.

El Retiro Bancario

Radio Cremata propone que se discuta en seguida el dictamen sobre la Ley del Retiro Bancario.

Se acuerda.

Leído el proyecto se aprueba por unanimidad, en votación ordinaria.

Acueducto para Guantánamo

Con suspensión de los preceptos reglamentarios se aprueba por unanimidad un crédito de $175,000.00 para construir un acueducto en la ciudad de Guantánamo.

Cae la sesión

Hay un pase de lista después y cae la sesión por falta de quorum.

La ley de amnistía

Según informes recogidos anoche en la Cámara, esta tarde, en sesión ordinaria, discutirá el Senado la ley de amnistía para delitos comunes.

Hay noticias de que la Alta Cámara aprobará el proyecto sin enmendarlo.

Riegan tachuelas y obstaculizan el paso de los autos

Los saboteadores tratan por todos los medios de generalizar la huelga

SANTIAGO DE CUBA, agosto 2. (Por teleradio). DIARIO.—El servicio de vigilancia se ha intensificado en la carretera, a virtud de que se están registrando atentados contra los ómnibus. Estos no solamente sufren las inconsecuencias de las tachuelas regadas por el camino, sino que, además, les están haciendo ataques desde las malezas.—**García**, corresponsal.

NO TIENEN DINERO PARA SACAR LAS CHAPAS

S. DE CUBA, agosto 2.—DIARIO. Habana.—Durante todo el día de hoy no han circulado aquí los automóviles de alquiler, debido al paro parcial decretado en esta ciudad. Los choferes aducen que no tienen dinero para sacar las chapas, y como ya está vencido el plazo para pagar las matrículas, han tenido que guardar sus carros.

Los ómnibus procedentes de esa capital, que llegan a esta ciudad, sufren las consecuencias de las tachuelas regadas en la carretera para que se ponchen las gomas.

Las autoridades hacen gestiones para conseguir que los choferes de alquiler desistan de continuar el paro, pero estas gestiones, hasta ahora, se han estrellado ante la obstinación de los huelguistas.

Anúnciase que mañana no funcionarán los automóviles particulares, por solidarizarse sus choferes con los de alquiler.

HUELGA DE AUTOS DE ALQUILER

S. DE CUBA, agosto 2. DIARIO. Habana. Poco a poco va extendiéndose la huelga parcial de choferes de máquinas de alquiler. Dichos vehículos no circulan por las calles de nuestra ciudad.

Los conductores de ómnibus de servicio urbano aun no se han decidido a secundarlos, pero se sabe que están haciéndose gestiones para que se unan al paro.

Se han celebrado varias entrevistas entre los choferes y las autoridades, sin llegar a un acuerdo.—**García**, corresponsal.

Retratados los ómnibus que llegan a la Habana

Los ómnibus de la empresa «Santiago-Habana», que hacen su recorrido de la región oriental a esta capital, lo efectuaron con tres horas de retraso, durante la mañana, no así por la noche que llegaron a Puerta Tierra (Egido) con regularidad.

El ómnibus 134 de «La Cubana» que debió llegar a La Habana a las 11.30 de la noche llegó a las 2 de la mañana. Tuvieron cuatro «ponches» sólo en el tramo de Santiago a Bayamo.

Los ómnibus que menos se han visto entorpecidos en su viaje son los de Camagley, que sólo se han retrasado en unos veinte minutos de esa ciudad a la Habana.

Según nuestros informantes esas irregularidades sólo se deben a las numerosas puntillas que han sido regadas por la carretera que cubre la ruta de Santiago a Camaguey.

Mapa de la zona en donde está situada la bahía de Possiet, entre los confines de Corea, el Manchukuo y la Siberia, a la cual pertenecen los pueblos de Chang Ku-Fong y Sanchofeng, que son escenario de los combates entre rusos y japoneses.

ROMA TENDRA UN INSTITUTO PARA EL MEJORAMIENTO DE LA RAZA

ROMA, agosto 2. (Havas). — En breve se iniciará en Roma la construcción de un Instituto para el mejoramiento y conservación de la raza. La Gaceta Oficial publicó hoy el decreto, autorizando la inversión de diez millones de liras en los trabajos que serán ejecutados.

Los 'novios de la muerte' se lanzan contra los rojos

El formidable batallón está dispuesto a acabar con «las picadas de mosquito» del Ebro

PERPIGNAN, agosto 2. (Exclusivo). «Picaduras de mosquitos», fué la expresión con que el general Franco calificó los movimientos del Gobierno de Barcelona en las cercanías de Albarracín, Teruel y el valle del Ebro.

Según el comunicado oficial de esta noche, un batallón de la Legión Extranjera llamada «Novios de la Muerte», bajó hoy por las faldas del Ebro con el propósito de «liquidar» a los restos del ejército del general Vicente Rojo, en Gandesa.

En la radio de Burgos, hace algunos días, se dijo que no más «de 5,000 a 10.000 rojos habrán podido cruzar el Ebro, porque nuestros aviones destruyeron los pontones poco después de instalarlos».

Hoy, sin embargo, se atribuye alguna seriedad al ataque de Barcelona y oficialmente se dice que los «Novios de la Muerte» llevan orden de dar el «golpe de gracia» a los rojos.

Con el exterminio de los marxistas en el Ebro, se terminarán esas picaduras de mosquitos intentadas por Miaja en Teruel y Valencia, dijo el locutor esta noche.

RECIBIO WELLES EL CABELLO DONDE ESTA ESCRITO UN MENSAJE

WASHINGTON, agosto 2. (AP).—El embajador Cubano, Pedro Martínez Fraga, entregó hoy al subsecretario de Estado, Sumner Welles, un obsequio para el presidente Roosevelt, como souvenir de la reciente manifestación de amistad celebrada en Cuba hacia los Estados Unidos.

El enviado cubano durante la visita al departamento, entregó el diploma confeccionado por Vicente García Bordonado, miniaturista cubano, con el encargo de que lo hiciera llegar Welles al jefe del Ejecutivo, al regreso de sus vacaciones.

El diploma consiste en un cabello humano de tres pulgadas y media de longitud, en el cual hay escrito un mensaje de cien palabras.

Durante media hora el doctor Martínez Fraga trató con el subsecretario Welles de las relaciones cubano-americanas.

EL SENADOR CASANOVA SE DIRIGE EN AVION A LOS ESTADOS UNIDOS

En la tarde anterior embarcó para los Estados Unidos, utilizando la vía aérea, el senador señor José Manuel Casanova, presidente de la Asociación Nacional de Hacendados, a quien despidieron numerosas personas, pertenecientes al elemento oficial, la política, el comercio y la industria, que fueron a demostrarle cuántos son su a[illegible] yo y s[illegible]atías en la esfera de nuestras actividades.

Al saludar a los periodistas, manifestó a éstos que su propósito al dirigirse al Norte era el tratar sobre asuntos azucareros, una vez cumplido lo cual, iría a descansar durante quince días en aquellas montañas.

El señor Casanova tiene bien merecido este pequeño descanso, después de su persistente y brillante actuación en los asuntos nacionales.

Para realizar el vasto plan de obras en la nación, el jefe del Estado no necesita autorización del Congreso

Atenderá sin embargo las sugerencias de los legisladores. No tiene el Gobierno el propósito de amordazar a la Prensa. Un proyecto del Fiscal del Supremo en torno a este asunto

Celebró ayer una larga entrevista con el Jefe del Estado el vicepresidente de la Cámara, señor Marcelino Garriga.

Cuando ya se retiraba de Palacio, el congresista pinareño se detuvo a charlar con los repórters.

Les dijo:

—Acabo de conferenciar con el coronel Laredo Bru sobre importantes asuntos de actualidad. Entre ellos del plan de obras públicas para las seis provincias. Nos referimos, desde luego, a las que se han proyectado para Pinar del Río.

Añadió que el Gobierno en relación con esa materia se muestra discreto y no quiere en forma alguna coartarle el derecho a los congresistas a producir leyes de obras públicas. A todos atiende procurando complacerles. El Gobierno, para llevar a cabo trabajos de mejoramientos materiales en el país, no necesita de la autorización del Congreso, pues que para eso está vigente un plan de obras públicas que se está aplicando. Plan al que cooperan los congresistas votando leyes al respecto que merecen atención por ser necesarias y urgentes. Hospitales, carreteras, edificios públicos, etc., etc., se hallan comprendidos en el plan. Inclusive los acueductos, contando con el de la Habana están consignados allí. No se precisa, pues, una ley especial para su reconstrucción, aunque se ha dicho lo contrario por personas que parten de un error fundado en el decreto-ley que traspasó el Acueducto habanero a la alcaldía.

El señor Garriga se refirió después a las recientes declaraciones del coronel Batista respecto a la actuación de la prensa y dijo que el Gobierno se encuentra muy lejos del propósito de amordazar a la prensa, por considerarla un organismo de sincera cooperación en toda buena obra, pero que tiene la intención de proceder a investigar cuantas denuncias hagan los periódicos contra funcionarios públicos o hechos punibles, procediendo al punto. Ahora bien: que en el caso de comprobarse la calumnia o lo infundado de la denuncia hará cumplir la ley contra los infundiosos.

Maximiliano Smith

El doctor Maximiliano Smith, Fiscal del Tribunal Supremo de Justicia, se entrevistó con el Jefe del Estado, a quien hizo entrega del estudio para un plan destinado a exigir y depurar las responsabilidades penales de los funcionarios públicos que hayan delinquido, y al propio tiempo a llevar ante los tribunales de justicia a los periodistas acusados de difamar o convictos de formular denuncias falsas y sin fundamento. «Tengo un alto concepto de la prensa, dijo, pero procederé sin contemplaciones y lamentaría tener que procesar a periodistas. La mayoría de los repórters cumple con sus deberes informativos publicando la verdad. En cambio otros periodistas no lo hacen así.»

Añadió el señor Smith que el Presidente había aprobado el plan propuesto.

Demente una dama de las acusadas por la checa madrileña

Veintitrés personas, tres de ellas mujeres, condenadas a muerte en el famoso juicio

MADRID, agosto 2. (AP).—Veinte hombres y tres mujeres han sido condenados a la pena de muerte por el delito de traición, como resultado de la vista de la causa contra 195 personas a las que se acusó de traición, espionaje y derrotismo.

El veredicto se dió a conocer poco antes del mediodía.

Diez hombres y una mujer han sido condenados a treinta años de prisión; seis hombres lo fueron a veinticinco años; dos mujeres a 22 años; cinco hombres y una mujer, a veinte años.

Una de las mujeres procesadas perdió la razón durante el tiempo de prisión preventiva, y el tribunal dispuso que fuera encerrada en un manicomio.

Cinco hombres fueron condenados a 18 años y otras penas que varían de seis a dieciséis años, les fueron impuestas a los demás procesados, entre los que figuran cuarenta y seis hombres y dos mujeres que recibieron la menor de esas penas, la de seis años.

Trece hombres y tres mujeres fueron entregados a los tribunales inferiores para que sean juzgados por desafección al régimen.

Dieciséis hombres y cuatro mujeres resultaron absueltos, entre ellos Mercedes González del Valle, ciudadana cubana, a la que se expulsará del territorio rojo por orden del tribunal.

El fiscal retiró la acusación contra los restantes presos.

Las sentencias de muerte tendrán ahora que ser aprobadas por el Consejo de Ministros de Barcelona.

EXIJA el Suplemento en ROTOGRABADO con esta EDICION

REALIZAN LOS RUSOS APRESTOS BELICOS EN SU FRONTERA PARA DECLARAR LA GUERRA AL JAPON

Aunque están efectuando raids aéreos y lanzando sus divisiones motorizadas, los Soviets se quejan de «la agresión japonesa», para justificar continuos fracasos

EL JAPON TIENE 250,000 HOMBRES ADMIRABLEMENTE PREPARADOS PARA CUALQUIER SITUACION QUE SURJA

TOKIO, agosto 3. (Miércoles). (AP).—Después de bombardeos aéreos y por la artillería durante toda la noche, los rusos lanzaron seis divisiones, apoyadas por 30 tanques, contra las posiciones japonesas de Shachofeng a las seis de la mañana de hoy, según un comunicado del ejército.

En los centros militares japoneses se dice que los rusos fueron rechazados «con enormes pérdidas».

Shachofeng es un punto cercano a Chang Ku-Feng, altura que domina la región de la bahía de Possiet en la frontera entre la Siberia por una parte y el Manchukuo y Corea por la otra.

Derrotados los rusos que trataron de recuperar las posiciones de donde habían sido arrojados

TOKIO, agosto 2. (AP).—El Japón anunció hoy la derrota de los rusos que con tanques, artillería y aeroplanos llevaron a cabo un asalto en la frontera manchukuana.

Los aviones soviéticos bombardearon repetidamente las aldeas coreanas próximas a la escena donde se registraron los recientes combates.

Tanto el ministerio de la Guerra japonés como el ejército coreano han anunciado que tomarán represalias.

En el Japón, los distritos de Osaka y Fukuoka, se encuentran «parcialmente» bajo control, suponiéndose que se trate de una medida de precaución contra posibles raids aéreos.

El gabinete se reunió para escuchar el informe del ministro de la guerra, teniente general Seishiro Itagaki, acerca de la situación en la frontera, que tuvo prioridad sobre todos los demás asuntos tratados en consejo. El primer ministro Fumimaro Konoye fué después a dar cuenta al Emperador.

La descripción que hace el ministerio de la Guerra acerca del esfuerzo de los rusos para recuperar los montes de Chang Ku-Feng ocupados por las patrullas soviéticas el 11 de julio y recapturados por los japoneses el 31 de ese mes dice:

El ataque comenzó con un bombardeo de artillería a media mañana. Pronto ocho tanques soviéticos entraron en batalla, seguidos de infantería que avanzó hacia los montes desde el norte y desde el sur.

Los bombardeadores soviéticos, volando en formación, atacaron a Chang Ku-Feng y a las aldeas próximas.

250 bajas han tenido los rusos

Las fuerzas japonesas que ocupan el territorio en disputa rechazaron a los tanques y a la infantería rusa. Las bajas soviéticas con inclusión de las que sufrieron el domingo suman 250 hombres y los japoneses tuvieron 30 muertos y 67 heridos.

Los centros oficiales de Tokio insisten en que la política del Japón es de no agresión, pero que no está dispuesto a tolerar la invasión de su territorio.

Un miembro de un grupo oficial declaró que el Japón puede sostener un conflicto de grandes proporciones con Rusia a pesar de su lucha con China.

En el área de Chang Ku Feng, escena de la reciente serie de choques, el Japón tiene almacenes militares y cuarteles para alojar 250.000 soldados. El ejército de Kwantung, o sea la fuerza japonesa en el Manchukuo, está equipado para poder guerrear un año sin necesidad de la ayuda del Japón.

La Rusia soviética y el Japón están preparados para una guerra

NUEVA YORK, agosto 2. (AP).—La Rusia soviética y el Japón están bien preparados para una guerra, si los incidentes y represalias, protestas y contraprotestas condujeran a un conflicto armado.

Mientras el Japón cree que las purgas de Stalin han debilitado a la Unión Soviética, Rusia cree que un año de guerra con China han consumido la mayor parte de los recursos japoneses.

El Japón cree que, en caso de guerra, Alemania le ayudaría, mientras Rusia cuenta con otras asistencias.

El Japón ha organizado su ejército en Manchuria y cuenta con medio millón de hombres y las industrias están trabajando a la capacidad de los tiempos de guerra. También han construído una red de ferrocarriles estratégicos hasta la frontera siberiana.

Rusia, por otra parte, cuenta en el Extremo Oriente con 300 mil a 500 mil soldados y constantemente está mejorando sus comunicaciones.

Según los cálculos japoneses Rusia tiene de 800 a 1.500 aeroplanos para apoyar a sus fuerzas del Extremo Oriente. Vladivostok, en la punta de la daga que forma la Siberia en el este del Manchukuo se encuentra a sólo 750 millas por aire de Tokío.

En caso de guerra el ejército rojo podría contar con otros 100 mil hombres de la mongolia exterior que ha organizado Rusia dotándolos de oficialidad. La Mongolia Exterior se encuentra bajo la proyección del Soviet pero está reconocida como parte de China.

Unas 3.400 millas de frontera existen entre Rusia y el Japón que se convertiría en un amplio campo de batalla.

El comunicado japonés, describiendo el ataque, dice que «las tropas japonesas esperaron hasta que los soviéticos estuvieron a 230 yardas, y después cargaron y rompieron el ataque ruso en un combate cuerpo a cuerpo».

Los rusos rápidamente reformaron sus líneas y volvieron al asalto una hora después, pero fueron rechazados nuevamente.

Mientras tanto en los centros oficiales se dice que las escuadrillas aéreas rusas bombardearon a Kojo, ciudad del lado coreano de la frontera «causando muchas muertes en la población civil».

El número exacto de las bajas por ambas partes se desconoce.

Las escasas informaciones que se reciben revelan que los dos ejércitos están armados con el equipo más moderno. Los rusos están usando tanques pequeños y rápidos y los japoneses, que al parecer estaban enterados de la existencia de esa arma entre los moscovitas, emplearon abundantes baterías de cañones antitanques.

El comunicado del ministerio de la Guerra soviético estima que los rusos han perdido ya treinta tanques en los encuentros que han tenido con los japoneses, y que once de ellos han caído en poder de los nipones.

No obstante considerarse por el ministerio de la Guerra «excepcionalmente grave» la situación, los círculos oficiales insisten en que no degenerará en una guerra de grandes proporciones.

Los estadistas soviéticos rusos aún confían en que no habrá guerra entre Rusia y el Japón

MOSCU, agosto 3. (miércoles).—El estallido de las bombas y el tronar de la artillería en la batalla por las alturas estratégicas que dominan la bahía de Possiet, han tenido un eco de ansiedad en Moscú, hoy.

Los estadistas soviéticos, sin embargo, no abandonan la esperanza de impedir un conflicto de grandes proporciones con el Japón. Están convencidos de que toda debilidad ante una provocación armada solamente lograría acelerar las hostilidades.

En los centros soviéticos se concede poca importancia a las predicciones sensacionales sobre una guerra inevitable y hasta se abriga la creencia de que es posible una solución pacífica.

La agencia «Tass», en un relato acerca del conflicto de ayer, dice que los japoneses «reanudaron la ofensiva» contra Chan Ku-feng en territorio soviético y que la lucha por el monte duró todo el día.

Agrega que la artillería y la aviación rusas causaron a los japoneses tremendas pérdidas cuando cruzaron el territorio ruso.

Las noticias acerca de vuelos de los bombardeadores rusos sobre los territorios de Corea y Manchukuo, que se han hecho circular por las agencias japonesas y por los periódicos, dice la agencia «Tass» que han sido «enfáticamente desmentidas por los centros soviéticos competentes».

Visitó el Alcázar el Obispo de otra Toledo, la de Ohio

Le obsequiaron el himno que fué compuesto en los días de lucha. Lo ejecutarán en E. U.

BURGOS, agosto 2. (Havas).—El obispo de la ciudad de Toledo, en el estado norteamericano de Ohio, después de haber sido presentado por el cardenal primado, monseñor Gomá, a toda la curia de la archidiócesis, visitó la catedral y las ruinas del Alcázar, pudiendo apreciar por sí mismo la epopeya de los defensores.

Durante su visita a la catedral y a las ruinas del Alcázar toledano, el obispo pidió un ejemplar del «Himno del Alcázar», compuesto durante la batalla por la posesión de la ciudadela. Su Ilustrísima recordó que el himno de los Estados Unidos fué compuesto igualmente en horas de terrible lucha, agregando que a su retorno a Toledo (Ohio), hará que se toquen juntas las dos piezas.

Hubo después una recepción cordialísima en el palacio arzobispal, en donde el obispo, invitado a expresar las impresiones de su actual visita a España, declaró que el mundo entero debe gratitud al sacrificio español ante la amenaza a la civilización implicada en el comunismo. El primado dió después las gracias por los donativos que los católicos de la América del Norte han enviado con destino a la reconstrucción de las iglesias hispanas destruídas.

ORGANIZACION DEL INSTITUTO PARA REEDUCACION DE LOS CIEGOS DE LA GUERRA

SANTANDER, agosto 2. (AP).—Se han comenzado los trabajos para la organización de un Instituto para la reeducación de los ciegos de la guerra, bajo los auspicios del ministerio de Educación.

Los ciegos que posean una situación económica asegurada serán adiestrados para que sean, a su vez, los maestros de los demás ciegos, para quienes se abrirán colegios, centros de trabajos y hoteles.

M.E.C.D. 2016

EN SU ESCRITO DE DIMISION EXPONE EL PRESIDENTE DE LA CAMARA LOS MOTIVOS POLITICOS DE SU ACTITUD

POLITICA y POLITICOS

EL TERMINO MEDIO

Ayer dijimos que no creíamos que las Oposiciones (las Oposiciones unidas) ganaran los comicios para la Constituyente.

Mejor dicho, creemos que hay dos oposiciones unidas. La que caracteriza y comanda Grau San Martín (si las aleaciones que lleva en la entraña no dan otro color más subido al «Autenticismo») y la que dirige el General Menocal, a la que se suena que ha de sumarse el ABC, aunque no creemos que se fusionen, fundan o confundan, como ha ocurrido con los diversos partidos y partidas y los «auténticos».

Pero, de todos modos, son dos oposiciones, que no son sólo al Gobierno, sino que lo son, también, entre sí, pues dada la diferenciación izquierdista que el Partido Revolucionario Cubano se da a sí mismo, con originalidad inédita, mucho más cerca está el General Menocal del Nacionalismo y del Liberalismo (y no decimos que del «Cenedismo» porque sólo les separa un abismo hondo, pero muy estrecho, desde cuyos bordes se pueden dar la mano) que de los «auténticos» y de sus amigos circunstanciales de la Mesa Redonda.

Porque hay que especificar bien el carácter de las oposiciones. Pues las hay que surgen por accidentes políticos internos, y aun personales; otras que nacen de una misma enemiga común, aunque no haya nada común entre los partidos; y las hay (que son las verdaderas) por distanciación ideológica, por contraproposición de principios, por ideas fundamentales diversas y, aun, antípodas.

Así, frente al Gobierno actual, atendido su tipo, carácter o ideología, el General Menocal no es un oposicionista. La distanciación no está en las ideas; los programas o procedimientos no contienen nada substancialmente antagónico. Tan es así, que sus legisladores sólo mantienen una actitud de enemistad, pero no de oposición. Sus representativos en la Cámara y en el Senado, han dado los votos en ocasiones solemnes, cuando se discutían grandes negocios de Estado, en favor de la tesis gubernamental. Y han mantenido su oposición, cuando se discutían determinaciones para la disputa del poder futuro.

Menocal, pues, no es un oposicionista por principios, sino por fines. Por eso hemos sostenido que en la Asamblea Constituyente, Menocal será partido gubernamental, entendido por ello, no que sustente al Gobierno actual (que no se sabe cómo ha de quedar o modificarse en la Constitución venidera) sino que sus votos correrán parejas con los partidos gubernamentales a la hora de establecer los nuevos rumbos, o dar el nuevo carácter a la República.

Esta certidumbre y el conocimiento de la fuerza indiscutible de los Partidos Nacionalista, Liberal y CND, dan la seguridad de que las oposiciones (las que pueden serlo al régimen para propender a ensayos de avance) no han de triunfar porque, pese a todo, nuestro pueblo es, aún, conservador y no gusta de las aventuras peligrosas con ensayos que no han tenido éxito en países de mejor preparación industrial y social que el nuestro.

Nosotros creemos que los ensayos atrevidos en política social-económica, sólo son posibles en dos medios propicios: o el social gregario de Rusia, donde el hombre no representa entidad, donde el individuo no fué nunca más que un átomo de la masa, sin autonomía espiritual; o en los pueblos de superior civilidad. O en pueblos acéfalos o en pueblos con mucha cabeza.

Y nosotros estamos en un término medio, fatal para las grandes innovaciones violentas, en que el individuo no es gregario, tiene orgullos instintivos por su entidad humana, saborea el placer de su libertad y gusta de sentirse señor de sí mismo; pero aún no ha sabido imponer su señoreaje civil en la propia Política. Nuestro ciudadano no es gregario, no es un siervo como el ruso. Rusia está a muchos siglos de distancia, en cuanto a estado mental y espiritual, de Cuba. El hombre de Cuba es un ciudadano; el de Rusia fué siempre una cosa que se vendía ayer junto a los ánimales, árboles y tierras de las fincas; hoy no se vende porque tierra, árboles, animales y siervos no tienen más que un amo, pero su status interno es el mismo; su mentalidad no concibe altiveces ciudadanas ni orgullos de humanidad.

Pero el cubano aún no ha podido realizar su concepción democrática como el inglés, por ejemplo.

Y de ahí que sean peligrosos los ensayos, en lo material por falta de población y, en consecuencia, de riqueza; y en lo moral, por defecto de señoreaje democrático. Y de ahí que el cubano sea conservador y, aun con su raída democracia, prefiera los pasos firmes, lentos y renqueantes, pero sin grandes traspiés.

Por eso creemos que el criterio gubernamental ha de ganar las elecciones a la Asamblea Constituyente, pero también creemos que la Oposición, si realiza una labor inteligente e intelectual, tesonera y hábil, irá perfilándose a sí misma, limándose aristas y puliéndose facetas (y, cosa que le hace mucha falta, haciendo hombres aptos) y puede ser la norma cubana del porvenir.

Aunque, para entonces, puede que venga otra revolución, de más cubanos y más «auténticos», que desprecien a los actuales por derechistas indecentes.

Que tales vueltas viene dando el mundo.

JOAQUIN ARISTIGUETA

Tratará esta tarde el Senado del proyecto de amnistía para delitos comunes procedente de la Cámara

En la Orden del Día figuran hasta 60 proyectos de leyes. Se discutirá la toma de posesión del Senador Germán S. López, $600,000 para edificios para escuelas

Hoy se reunirá el Senado de la República en sesión extraordinaria, a las cinco de la tarde, para tratar del proyecto de ley de amnistía para delitos comunes procedente de la Cámara de Representantes, así como de la toma de posesión del senador Germán S. López, electo en los pasados comicios para cubrir el escaño que dejara vacante el doctor Ricardo Dolz, y de otros proyectos y proposiciones de ley que se hacen elevar a 60.

El pleno del Senado de la República, en un cambio de impresiones celebrado en la tarde de ayer, que duró más de dos horas, terminó de hacer la selección de las iniciativas legislativas a tratar.

He aquí la relación íntegra de los asuntos escogidos:

Toma de posesión del senador señor Germán S. López y Sánchez; P. de Ley de la Cámara de Representantes: concediendo amnistía para delitos comunes, relativo a amnistiar la responsabilidad civil de tercero, concediendo amnistía a los acusados, condenados o no, por los delitos comprendidos en el Capítulo II, Tít. XIII, Libro II del Código Penal, y autorizando al Presidente de la República para ceder un paño de terreno a favor del Colegio de Abogados de la Habana; P. de Ley del senador señor Rosado, concediendo un crédito de $600,000.00 para casas-escuelas; P. de Ley de la Cámara de Representantes, concediendo determinado derecho a jornaleros y obreros del Estado, etc; P. de Ley del senador señor Loret de Mola, modificando el Artículo 216 de la Ley Orgánica de los Municipios; P. de Ley del senador señor Goderich, concediendo un crédito de $200,000.00 para el pago de haberes de empleados de Obras Públicas; P. de Ley de la Cámara de Representantes, creando siete plazas de médicos en el Hospital Calixto García y concediendo un crédito de $25,000.000 para la construcción de un pabellón en el Hospital Santa Isabel y San Nicolás de Matanzas; P. de Ley del senador señor Acosta, otorgando pensión a las hijas del Mayor General Pedro E. Betancourt; P. de Ley de la Cámara de Representantes, creando el Distrito Judicial de Holguín; P. de Ley de la Cámara de Representantes, sobre las operaciones bancarias que realice el Estado con los bancos asociados al Clearing House; P. de Ley del senador señor Calvo Tarafa, creando el Instituto Nacional para la preparación de maestros de inglés; P. de Ley de la Cámara de Representantes, disponiendo que las fianzas podrán constituirse mediante póliza de Compañías de Afianzamiento; P. de Ley del senador señor Capestany, creando una plaza de Abogado Fiscal para la Audiencia de Santa Clara; P. de Ley de la Cámara de Representantes, creando el Partido Judicial de Segunda Clase de San José de las Lajas; P. de Ley del senador señor Casanova, traspasando la pensión concedida a la señora María Luisa Cueto; P. de Ley de la Cámara de Representntes, creando una Notaría en la ciudad de Pinar del Río; P. de Ley de la Cámara de Representantes, disponiendo que los funcionarios del Ministerio Fiscal dejados cesantes sin formación de expediente tendrán derecho a solicitar su jubilación, otro concediendo un crédito de $10,000.00 para la adaptación de la playa La Cana, y otro restituyendo la pensión que disfrutaba la señora María García viuda de Corona; P. de Ley del senador señor Ituarte, creando el Hospital Civil de Morón; P. de Ley de la Cámara de Representantes, exceptuando del pago del impuesto creado por el Decreto-ley 660 a las Compañías Anónimas dedicadas a la fabricación de leche condensada, otro creando un Juzgado de Cuarta Clase en el poblado de Georgina y otro dividendo el Juzgado Municipal de Santa Clara.

P. de Ley del senador señor de la Peña, concediendo un crédito de 60 mil pesos para la construcción de una carretera entre Artemisa y Candelaria; P. de Ley de los senadores señores Pozo y otros, creando una plaza de Enviado Extraordinario y Ministro Plenipotenciario en Noruega, etc.; P. de Ley de la C. de Representantes, suspendiendo por 6 meses los efectos del inc. II del Art. 99 del Código Notarial; P. de Ley del senador señor Rivero, sobre inscripción como legítimos de los hijos naturales o ilegítimos; P. de Ley de la C. de Representantes, otorgando la condición de hijos legítimos a los habidos extramatrimonios; P. de Ley del senador señor Casanova, concediendo un crédito de $7,800.00 para pagar el costo de un banquete; P. de Ley de la C. de Representantes, disponiendo que cuando en un Distrito Judicial vacare algún cargo, se ascenderá al funcionario del Poder udicial de dicho Distrito; P. de Ley del senador señor Suárez, concediendo un crédito $30,000.00 para satisfacer adeudos a los empleados temporeros de los organismos electorales; P. de Ley de la C. de Representantes, modificando el Art. 256 del Código Notarial y estableciendo disposiliones en relación con las funciones de contabilidad y peritaje.

Y concediendo un crédito de 7,000 pesos para atender a la curación del señor Pedro Suárez Rivas; P. de Ley del senador señor Zaydín, creando en la Universidad Nacional el premio «Ricardo Dolz»; P. de Ley de la C. de Representantes, facultando a las maestras auxiliares de kindergarten para que cursen sus estudios por la enseñanza libre, crendo una Notaría en el Distrito y Partido Judicial de la Habana, creando dos Notarías Públicas en la ciudad de la Habana y restituyendo la cuantía de la pensión que disfrutaban las hijas del doctor José A. González Lanuza; P. de Ley del senador señor Pozo, concediendo pensión a la señora Juana Febles, viuda de Oliva; P. de Ley de la C. de Representantes, concediendo un crédito de 70 mil pesos para pagar pensiones a las víctimas de la Revolución; P. de Ley del senador señor Suárez, concediendo una pensión de 2 mil pesos anuales al señor Ernesto Fernández; P. de Ley del senador señor Goderich, concediendo una pensión de 1,200 pesos anuales a la señora Manuela Pou y Arbelo, Vda. del General José M. Rodríguez; P. de Ley del senador señor Vasconcelos, elevando a 100 pesos mensuales la cantidad que percibe la señora Julia Alvarez, viuda de Mesonier; P. de Ley de la C. de Representantes, concediendo pensión de 2,400 pesos anuales a la señora Tomasa Moreno, viuda del general A. Nodarse; y concediendo pensión de 1,200 pesis anuales a las hermanas del coronel Pánfilo Alvarez; P. de Ley del senador señor Capestany, restituyendo la cuantía de la pensión concedida a la señora Mercedes González Arango, madre del señor Fernando Quiñones; P. de Ley de la C. de Representantes, concediendo pensión de 2,400 pesos anuales a la señora Zoila Pegudo, viuda del señor Andrés García Santiago, y concediendo pensión de 1,200 pesos anuales a la señora América Pintó; P. de Ley del senador señor Pozo, restituyendo la cuantía de la pensión concedida a la señora Olimpia del Pozo; P. de Ley del senador señor Pedraza, restituyendo la cuantía de la pensión concedida a la señora América Bonachea, viuda del general Raimundo Sánchez y a sus hijas y otras; P. de Ley de la C. de Representantes, concediendo un crédito de 10 mil pesos destinado a la fabricación de una picadora de caña, sistema Cossío; P. de Ley de la C. de Representantes, creando el Juzgado Municipal de 4ta. Clase en Báguanos, Holguín; concediendo un crédito de 5 mil pesos para engrosar la colecta popular que se efectúe para erigir un monumento al general Pedro Betancourt, en la provincia de Matanzas, y creando el Partido Judicial de Alto Songo, provincia de Oriente.

¿Nerviosidad, Dolores? ¿Levantadas Nocturnas?

Miles de personas que sufrían de trastornos en los Riñones y debilidad en la Vejiga han acabado con sus Frecuentes Levantadas Nocturnas, Dolor de Espaldas, Ojeras Muy Pronunciadas, Hinchazón de los Tobillos, Nerviosidad, Tiesuras, Reumatismo, Mareos, Lumbago, Ardores en los Conductos, Prurito, Acidez y Pérdida del Vigor con el nuevo descubrimiento de un Médico llamado Cystex (Siss-tex). Suavemente calma, entona, limpia y cicatriza cualquier parte afectada de los Riñones. A los 15 minutos comienza Cystex a eliminar los Venenos de los Riñones. Dá nueva salud, juventud y vitalidad en 48 horas. Garantizamos que acabará con sus trastornos o que le devolveremos su dinero. Solicite Cystex en cualquier farmacia.

CITADO EL EJECUTIVO MUNICIPAL LIBERAL PARA EL VIERNES

Ha acordado citar para el viernes cinco la mayoría del Ejecutivo municipal del Partido Liberal a sesión extraordinaria.

Suscriben la convocatoria, hecha de acuerdo con el párrafo primero del apartado 250 del vigente Código Electoral de Emergencia, los miembros de ese organismo, Eduardo Valdés, Manuel Buchó, Felipe Venerio, Claudio Castañeda, Josefa Leal, J. Sosa, Francisco Vázquez, Manuel S. Fernández, Gustavo Gutiérrez, Félix Ayón, Domingo Valdés, Consuelo Cruz, César E. Hernández y José Morales.

La junta será a las nueve de la mañana y en ella se dará cuenta de renuncias presentadas por delegados políticos ante las Juntas Municipales Electorales de la Habana, y se procederá a la designación de los nuevos delegados políticos

REELECTO LIDER, EL DOCTOR LOPEZ BLANCO

En sesión de ayer el Comité Parlamentario del Partido Unión Nacionalista reeligió en el cargo de Presidente-Líder del Comité al Dr. Marino López Blanco, quien había cesado en dicho cargo por habérle correspondido los dos años con ocasión del sorteo. El Dr. López Blanco que fué electo nuevamente Representante por esta Provincia mereció de sus compañeros el que le ratificaran la confianza.

LA RENUNCIA DEL DOCTOR MARTINEZ FRAGA

Conocida la noticia de la renuncia formulada de su cargo de Presidente de la Cámara de Representantes, por parte del Dr. Martínez Fraga, nuestros repórters quisieron algún avance del posible sustituto.

Sabemos que hay más de media docena de aspiracionistas a esa dignidad, pero ningún partido ni persona puede considerarse, aún, como sustituto seguro.

La Cámara tendrá que reunirse nuevamente para conocer de esa actitud del Presidente, y establecida oficialmente la crisis, y aceptada la renuncia, determinar la persona en quien hayan de recaer las responsabilidades del cargo.

Lo que sí se da como de opinión general, es que deberá reunir condiciones especiales de integridad de carácter y de lealtad y probidad ciertas.

ALMORRANAS

El terrible tormento y los sufrimientos ocasionados por las almorranas pueden aliviarse instantáneamente y remediarse en poco tiempo con el uso del Ungüento Cadum. Haga por conseguir una caja en seguida. Tenga mucho cuidado con las imitaciones.

La dimisión del Presidente de la Cámara

Transcribimos a continuación, íntegramente, el escrito que dirigió ayer el doctor Antonio Martínez Fraga, a la Cámara de Representantes, al dimitir la Presidencia de ese Cuerpo Colegislador:

A la Cámara de Representantes

Con la extraordinaria satisfacción de haber dado cumplimiento a los deberes todos, inherentes al elevado cargo que ocupo con la reiterada confianza de los señores Representantes que integran la Mayoría y la benevolencia parlamentaria de los que forman la Minoría y, después del pleno otorgamiento de la misma a los fines de la correcta solución —felizmente alcanzada— de todas las cuestiones de orden interior, por reciente acuerdo de esta Cámara de Representantes que mucho me enaltece, obligado vendría por el más elemental principio de delicadeza parlamentaria a poner a la disposición de este Cuerpo Colegislador —siquiera desde un punto de vista puramente formal— la renuncia de mi cargo; si otras razones de orden eminentemente político alejándome de toda postura formulista y, encuadrándome con toda la responsabilidad que me asiste de Jefe y orientador de la Mayoría Cameral, con el decidido propósito de velar por su unidad, no me informaran de la necesidad de presentar, como lo hago con carácter irrevocable, la renuncia del cargo de Presidente de la Cámara de Representantes.

A partir de la histórica fecha en que el Congreso, cuidando de los fueros de la democracia, hizo uso de sus facultades constitucionales en vía de sanción al Jefe del Poder Ejecutivo por la interferencia producida en el libre desenvolvimiento de su actuación legislativa, me fué dable, con honor inmerecido y con éxito que sólo acredita la decisión patriótica de mis compañeros, constituir en esta Cámara una Mayoría que, aunque disímil en el origen político de sus militantes, única y homogénea ha sido en su labor constante a través de año y medio respaldando las decisiones oficiales del Gobierno de la República.

Necesidad patriótica fué, la formación de la Mayoría Cameral que diera en el Congreso respaldo, vida y garantía legislativa, al Gobierno que surgiera después del 23 de diciembre de 1936.

Necesidad patriótica fué, el mantenimiento y auge de la Mayoría Cameral que, prestigiando a este Cuerpo Colegislador plasmara en leyes, parte del programa de iniciativas brillantísimas para la reconstrucción económica y social de Cuba.

Necesidad patriótica es, hoy más que nunca, el firme sostenimiento y la más fuerte cohesión de la Mayoría Cameral, el objetivo indeclinable de poner fin al cuadro de leyes indispensables que abran definitivamente al pueblo de Cuba, el recto y despejado camino comicial que lo conduzca por medio de la Asamblea Constituyente, a darse a sí mismo, pleno de soberanía, su Carta Fundamental.

Desconocer la imprescindible necesidad del superior mantenimiento de la Mayoría en la Cámara de Representantes, equivaldría asumir una responsabilidad sin límites frente a las soluciones nacionales que informan de su existencia, que, estimo, nadie puede aceptar.

Actualmente, innegable resulta que la existencia de la unidad mayoritaria en la Cámara de Representantes, corre el riesgo inminente de quebrantarse primero, para desaparecer después, en un casos parlamentario sin precedentes, ante las luchas políticas internas que ya acredita cumplidamente el reciente acuerdo adoptado por el Comité Parlamentario Liberal, cual mensaje de combate político y como bandera partidarista que reclama en la arena del Parlamento el puesto de honor.

Y si a lo anterior agregamos, el libérrimo derecho que asiste a los demás Comités Parlamentarios que forman la Mayoría, a adoptar similar postura, concluyente habrá de ser la afirmación que queda hecha, sobre el próximo futuro de la Mayoría de la Cámara de Representantes, al verse envuelta en luchas intensas de carácter político.

Si las razones expuestas no fuesen bastantes, que lo son, observemos con debida serenidad, la inevitable proyección de todo ello en el seno de los Partidos Políticos que en la Cámara representan los Comités Parlamentarios de la Mayoría, en los que se quebrarían lanzas con egoísmo político singular, precisamente en momentos en que la mayoría sensata del país, pone con su fe, sus futuros destinos en la unión fuerte e inquebrantable de esos Partidos políticos y de su actuación en la Convención Constituyente al amparo de un mismo programa solucionador de todas las cuestiones nacionales.

Estimo, con toda la responsabilidad que me asiste, que el cargo que ocupo de Presidente de este Cuerpo Colegislador, en el momento histórico que Cuba vive es, más que sitial de honor y de elevada representación, eje y lazo entre todos los Comités Parlamentarios que constituyen la Mayoría a nombre de los Partidos Conjunto Nacional Democrático, Liberal, Unión Nacionalista, Social Demócrata, Popular y Unionista Cubano. Y estimo también con igual responsabilidad, que la Presidencia de la Cámara, con que me honraran mis compañeros, es la piedra de toque y causal única que podría dar al traste con la necesaria existencia de la Mayoría de la Cámara de Representantes. Yálgame para afirmar tal extremo, la lucha incesante que he tenido necesidad de desplegar para formarla y mantenerla.

Y si ello es así, como afirmo lealmente entender, mi breve y modesta pero abierta y franca carrera política y la conciencia exacta de mi responsabilidad, en un marco mayor quizás, a la de ninguno de mis compañeros, me señala, previo el consentimiento que ya he obtenido —en forma que mucho agradezco— del Comité Parlamentario del Conjunto— Nacional Democrático, al que pertenezso, la línea de conducta político-parlamentaria a seguir adoptando la resolución que dejo expresada.

Acompaña y fundamenta esta, decisión, más que la esperanza, la seguridad que tengo de que los integrantes todos de la Mayoría Cameral, sabrán poner también por encima de todo personalismo y banderías estériles ahora, la suprema necesidad de mantener más unidos que nunca, a los fines patrióticos que justifican su existencia, a todos los intereses del status mayoritarios de la Cámara de Representantes.

Con el encarecido ruego de su más pronta aceptación, dirijo a mis compañeros de la Cámara uno más, y es el de que sepan disculpar en todo el año y medio de mi presidencia, cuantos enojos haya podido producir, mi actuación desenvuelta siempre con el alto y sano propósito de acertar.

Salón de Sesiones de la Cámara de Representantes a los dos días del mes de agosto de 1938.

Dr. Antonio Martínez Fraga.

EL DR. BRINGUIER Y LA CARRETERA DE CIEGO A MORON

A pesar de encontrarse el Dr. José Enrique Bringuier, Secretario de la Presidencia, aún en el lecho restablecimiento de una importante operación quirúrgica, trabaja por su término y ha logrado que el Coronel Laredo Bru, Presidente de la República, conceda el crédito necesario para la construcción de la carretera que ha de unir a Ciego de Avila con Morón que, sobre constituir una vía de comunicación vital para la población comprendida en aquel gran radio camagüeyano, convierta de hecho a Ciego de Avila en puerto de mar.

Hasta el lecho de la clínica en que convalece el ilustre enfermo, llegan múltiples congratulaciones de sus amigos políticos y particulares, y mensajes numerosos de felicitación de entidades y particulares de La Trocha, donde la noticia ha producido un júbilo extraordinario.

PALACIO

Concejales de la Esmaralda

El Presidente de la República, recibió ayer la visita de una comisión de concejales de la Esmeralda, integrada por los señores Celestino Pérez, Enrique Pardo, señores Rogelia Bell y el tesorero del municipio Luis Roque.

Le acompañaron a la entrevista los representantes a la Cámara señores Alberto Meneses, Angel Pardo Jiménez e Isabel Garcerán.

Los comisionados se interesaron en la construcción de una carretera de la Esmeralda a Jaronú.

El Presidente prometió resolver la petición favorablemente.

El Secretario de Hacienda

Manifestó a los repórters el doctor Giménez Lanier, Secretario de Hacienda que a fines del mes de agosto llegará a la Habana, la primera remesa de discos plata correspondiente a la nueva acuñación.

Dijo que tenía noticias relativas a que por los bancos se continúa el agio de la moneda nacional, por lo que el Gobierno seguirá aplicando las medidas acordadas para evitarlo.

Los ómnibus de Camagüey

Una comisión de la Directiva de los Omnibus de Camagüey, estuvo en Palacio, gestionando el pago de un crédito de cuarenta mil pesos que el Estado le adeuda por concepto de transporte.

Francisco Rabasa

El congresista Francisco Rabasa, concurrió a Palacio a interesarse por la construcción de la carretera de Jatibonico a Arroyo Blanco, zonas que por falta de caminos no pueden explotar su agricultura y «donde se produce una gasolina muy superior a la de Motembo». Según manifestó.

Dijo a los repórters que esta semana se propone dictar su ponencia a favor del proyecto de Ley del ingeniero Ducassi, sobre desempleo, el que considera lo mejor que en su clase se ha presentado para resolver este grave problema nacional.

El Secretario de la Presidencia

Ayer despachó en Palacio distintos asuntos del Secretario de la Presidencia, su secretario particular Ramón Blanco Jiménez, con quien hubimos de hablar sobre el estado de salud del doctor Bringuier, el cual, según nuestro informante, se encuentra cada día mejor.

La carretera de Ciego de Avila a Morón

Siempre preocupado por los intereses de la región camagüeyana, el doctor Bringuier, desde su lecho de enfermo, ha logrado que el Coronel Laredo Bru, Presidente de la República, conceda un crédito para la construcción de la carretera que unirá a Ciego de Avila con Morón, arteria vital de gran importancia para el desarrollo económico de ambas localidades.

A la clínica donde convalece el Secretario de la Presidencia están llegando numerosos telegramas de felicitación, que expresan cuanto es el júbilo que ha producido en la zona de la Trocha, tan interesante noticia.

El Capitán González Olivera

Rumbo a Santiago de Cuba partió ayer, para integrar un Consejo Militar el capitán González Olivera, Jefe de la guarnición militar del Palacio Presidencial. Durante su ausencia será sustituído por el teniente Hernández Nardo, de la misma guarnición.

El representante Sebastián Beltrán

El representante Sebastín Beltrán, hablando en Palacio, con los repórters respecto de su entrevista con el señor Presidente, manifestó que ésta había tenido por objeto conocer su opinión personal sobre el proyecto que tengo presentado en la Cámara, creando un impuesto sobre la renta, exportación del capital, dinero inactivo en los bancos y depósitos en las empresas como garantías.

«Por datos obtenidos de los mismos técnicos de la Hacienda el impuesto del peaje producirá unos cuatrocientos mil pesos y el que proyecto alcanzará una recaudación de catorce millones de pesos».

«El Coronel Laredo Bru, me dijo que volviese en la entrante semana, pues aún no ha tenido tiempo de conocer y estudiar mi plan».

«Me interesé también con el Jefe del Estado por la construcción del acueducto de Holguín, alcantarillado y pavimentación de la ciudad y terminación de la carretera de Gibara a Holguín en la que se ha invertido más de treinta y cinco mil pesos».

«El Presidente me dijo que estaban incluídas en el plan de obras públicas a desarrollar en la provincia oriental».

El senador Enrique Recio

Con el Presidente se entrevistó el senador Enrique Recio.

Dijo que cada día tiene más fe en el engrandecimiento del Partido Liberal.

Máximo Rodríguez

El congresista Máximo Rodríguez, dijo que el Presidente le había informado que no se hará ninguna transferencia de crédito del consignado para obras públicas en la provincia de Matanzas, que tampoco se hará con relación a otras provincias, ya que en cada una se empleará totalmente el dinero consignado para el caso.

El representante Meneses

Se interesó con el señor Presidente por la construcción de la carretera de Morón a la vía Central, el representante Alberto Meneses. Dijo que había tratado sobre provisión de cargos públicos pertenecientes a dicho término municipal.

El senador Pedraza

Manifestó el Presidente interino del Senado, doctor Octavio Pedraza que en esta semana el Senado aprobará la ley de amnistía, y el próximo lunes, el Código Electoral.

ORIENTACION PROLETARIA

(SECCION OBRERA)

HAY QUE "CLARIFICAR"

No por cursi, o pintorescamente presuntuosa, desechamos esta significativa palabrita de marcado sabor rojo, —muy del agrado de nuestros «camaradas» tropicales—para encabezar nuestros comentarios iniciales de hoy.

Porque estimamos acertado en principio, utilizar las mismas o parecidas armas, —aunque nunca tan arteramente como suelen hacerlo los pretensos dictadores sindicalistas—, para defender fundamentales principios sociales remotamente amenazados por los falsos leaders simuladores que dirigen nuestros averiados sindicatos clasistas en quiebra.

Y nada más justo que pretendamos por tanto «clarificar» algunos puntos oscuros y sospechosos que ofrece a nuestra observación la tortuosa y amañada actuación de las organizaciones que aspiran a tiranizar al obrero conculcando sus más elementales derechos humanos, y que despiertan en el más obtuso de los cerebros una justificada suspicacia.

No cabe duda, en efecto, de que el trabajador «que trabaja», luchando por su hogar, su familia y su prole está muy acostumbrado a escuchar con frecuencia, de boca de sus pseudo-apóstoles redentores la consabida frasecita: «hay que clarificar»; pero nos resistimos a creer que ese persistente afán clarificador haya comenzado jamás a practicarse en las propias filas maltrechas y desbandadas de los fracasados sindicatos radicales que tanto la vociferan.

Y nos resistimos a ello, porque nunca hemos tenido noticias de que se «clarificaran», por ejemplo, los torpes manejos y malabarismos misteriosos de que son objeto las diferentes aportaciones, cuotas y «derramas» sindicales que arrancadas de sus escasos salarios, y a costa muchas veces de la salud de sus hijos, entregan mansamente los obreros de multitud de empresas patronales a los imprescindibles «delegados» que nunca dejan de concurrir al trabajo... el día del cobro; cantidades que invariablemente toman rumbo desconocido y secreto, cuando no van a engrosar fondos más o menos «internacionales», a propiciar efectistas homenajes a famosos generales que luchan «por el pueblo (?) chino, mexicano o español, y que nunca son «tan generales» como el hambre y la miseria del proletariado cubano; o como frecuentemente sucede, a rebosar los repletos bolsillos de afortunados dirigentes de la sufrida masa proletaria, quienes por necesitar su tiempo para «fines políticos reivindicatorios de los anhelos populares», no se deciden nunca a «doblar el lomo», —permítase la frase vulgar—.

Y mientras tanto, los infelices sacrificados, afrontan privaciones y necesidades, sin poder percibir ni siquiera un insignificante socorro en caso de enfermedades o accidentes, ni una receta, ni la visita piadosa de un médico como bien pudiera brindarle **su propia organización local**, cuyos fondos sociales manejados por ellos mismos y posiblemente engrosados por aportes patronales fáciles de obtener si se garantizara la inversión honrada en favor del personal «de la casa», podrían asegurar al obrero determinados beneficios de socorros mutuos, servicios profesionales, hospitalización, etc.

Indudablemente, hay que clarificar... ¿A dónde va ese dinero?

Mañana: «MANSO CARDERO»

PIDE SE LE HAGA JUSTICIA EL CLUB DE CANTINEROS

En razonado Memorándum interesando se aclare especialmente la interpretación y aplicación del Artículo 27 del Decreto 798 en cuanto a su sociedad, se ha dirigido al señor Secretario del Trabajo el Club de Cantineros de la República de Cuba, relacionando determinados particulares sobre el peculiar funcionamiento de dicha organización y su sistema de trabajo colectivo.

Aunque el Club de Cantineros no es realmente una organización obrera de carácter **local**, se aparta mucho del tipo de sindicato político perturbador. Prácticamente no confronta problema o conflicto de ninguna especie con las empresas patronales, y su acción social colectiva, moderada y de orden, se encamina primordialmente hacia loables fines apolíticos como son: buscar acomodo y trabajo a sus cesantes, atender a las necesidades de los socios mediante un ejemplar Departamento de Socorros Mutuos, facilitándoles dietas, medicinas, consultas, etc., al extremo de haber abonado por estos últimos conceptos cerca de $25,000 en pocos años.

Esperamos sean atendidas las justas peticiones de los cantineros, si como se nos informa se basan en perentorias necesidades inaplazables para evitar la decadencia o desaparición de esta admirable institución obrera.

SERIO CONFLICTO OBRERO EN LA RUTA 15

Hemos podido comprobar la existencia de un grave conflicto entre los choferes y conductores de la Ruta 15 de Omnibus Aliados, y la administración de la misma. ¿Motivos? Piden los obreros un razonable aumento de salario, ya que ganando un promedio de $0.35 y $0.20 por viaje, apenas pueden alcanzar un miserable jornal que no les permite atender sus más emergentes necesidades.

Parece que un limitado número de accionistas de dicha Ruta, controlados por algún elemento capitalista «injertado» en el mecanismo cooperativo de la Empresa, obstaculiza la gestión proletaria, que por el contrario apoyan los restantes accionistas, pequeños propietarios de humilde origen trabajador, que se encuentran conformes con las peticiones de sus ex-compañeros.

No obstante sernos demasiado conocida, bajo su acomodaticio «disfraz local», la verdadera política y orientación del Sindicato y sus afortunados dirigentes pertenecientes en gran parte a la «inolvidable» C.N.O.C., a la novísima Federación Provincial Obrera de la Habana, y al Partido Comunista, no escatimamos la justa ponderación de las legítimas aspiraciones de los obreros de la Ruta 15, porque tienen la razón, prescindiendo del Sindicato, cuyo delegado en la Ruta, por otra parte, se muestra poco activo en la gestión de este aumento de salario, obstaculizado únicamente por la actitud intransigente y soberbia de quienes controlan la mayoría.

ORGANIZARAN UN SINDICATO LOCAL LAS EMPLEADAS DE SANCHEZ ARAOZ

En la Secretaría del Trabajo se han recibido noticias de que algunas empleadas y obreras de la casa Sánchez y Araoz, gestionan la constitución de una organización local, integrada exclusivamente por el personal de la tienda y talleres.

Activas gestiones vienen realizándose en este sentido, y una comisión de obreras se ha entrevistado con algún ex-funcionario de la propia Secretaría, experto conocedor de la materia, para llevar adelante el proyecto.

LOS FERROVIARIOS DE CAMAGUEY Y EL ARTICULO 27

Continúan produciéndose libremente las más importantes organizaciones obreras en favor y apoyo de la interpretación dada por la Secretaría del Trabajo al Artículo 27 del Decreto 798, sobre convenios colectivos.

Ultimamente el conocido leader ferroviario Sr. Rodrigo Rodríguez, Presidente de la Dirección Central de la Hermandad Ferroviaria, de Camagüey, se ha dirigido en carta circular a sus compañeros de otras entidades similares recabando el concurso de las mismas en apoyo del referido Artículo 27. Multitud de sindicatos importantes han respondido al llamamiento del señor Rodríguez, alto representativo del proletariado camagüeyano, y numerosas adhesiones telegráficas continúan llegando a la Secretaría en ese sentido.

INAUGURADA LA ESCUELA «ALFREDO LOPEZ»

El lunes 2, a las nueve de la noche y en el local social del Sindicato General de Obreros del Ramo de Construcciones tuvo efecto la inauguración de la Escuela «Alfredo López», organizada por dicha entidad proletaria.

PROTECCION EFECTIVA PARA LOS INTERESES ECONOMICOS PATRONALES

Uno de los motivos de desequilibrio social que amenaza dar al traste con la estabilidad de patronos y obreros, y que el Gobierno debe atender inmediatamente, lo constituye, sin duda alguna, el pavoroso aumento del clandestinaje industrial y la competencia desleal incontrolable hasta hoy.

Por estas razones, en el Plan Democrático de Cooperación Social que viene propiciando nuestro colega «¡Alerta!» para orientar los problemas sociales confrontados por patronos y obreros, hacia un mejor futuro de Justicia Social, figura en primer término (apartado I) la «protección, respaldo y garantía plena para las genuinas masas de trabajadores»; y a continuación, (apartado II) la «protección efectiva para los intereses económicos patronales»; todo ello dentro de una acción conjunta de defensa mutua.

Especialmente en la industria del fideo y pastas para sopas, se hace alarmente y peligrosa la situación provocada por el clandestinaje, que permite al competidor insolvente, principalmente en el interior de la República, la elaboración a base de jornales de hambre y miseria, parando las fábricas cuando les conviene y eludiendo el pago de impuestos y el cumplimiento de las leyes sociales, cosa imposible para las casas y firmas serias que afrontan una competencia deleal ruinosa pagando altos salarios fijados por la Comisión de Salarios Mínimos, y cumpliendo sus obligaciones para con el Fisco y los obreros.

De continuar tal estado de cosas, una seria perspectiva se ofrece no sólo para esas industrias, sino para los obreros que en ella trabajan, que al quebrantarse o desaparecer estas fábricas perderían su empleo.

¿PALUDISMO? QUINIUM LABARRAQUE EN TODAS LAS BOTICAS

M.E.C.D. 2016

EL PROXIMO VIERNES SE CONSTITUIRA EL CONSEJO DE DISCIPLINA EN LA ESCUELA DE DERECHO CIVIL

SEÑALADO POR DECRETO CUAL DEBE SER EL "ENCAJE BANCARIO" EN MONEDA NACIONAL

LA RESERVA SERA DEL 25 POR 100 DE LOS DEPOSITOS Y EL ENCAJE EL 75 X 100 DE ESTOS

Una comisión de impresores gestiona que se le abone el importe de los suministros de Mayo y Junio. Varias fincas del Estado serán parceladas y repartidas dentro de poco

El secretario de Hacienda, doctor Manuel Giménez Lanier, obtuvo ayer la firma presidencial para el decreto que determina el «encaje» de moneda cubana que debe tener cada banco existente en territorio nacional, tanto en sus oficinas principales como en sus sucursales.

El decreto fué enviado a la «Gaceta Oficial», a fin de que sus disposiciones estén en vigor a partir del día de hoy, miércoles 3 de agosto.

Según las disposiciones contenidas en dicho decreto, los bancos deben conservar en depósito, en moneda nacional de Cuba, ya sea plata o billete, el 75 por ciento de la cantidad que resulte del 25 por ciento de sus depósitos todos, de que habla el artículo 180 del Código de Comercio.

Por dicho artículo se obliga a los bancos a tener en reserva el 25 por ciento del total de sus depósitos; de la cantidad que resulte de ese 25 por ciento, los bancos deberán tener en moneda nacional el 75 por ciento, siendo este el «encaje» exigido.

Decreto sobre el café

Después del mediodía de ayer, se entrevistó con el secretario de Hacienda el secretario de Agricultura, señor Amadeo López Castro, quien le llevó al doctor Giménez Lanier varios decretos firmados por el presidente de la República en relación con la industria del café, para que fueran enviados a la «Gaceta Oficial».

Suspenso de empleo y sueldo

De conformidad con los informes rendidos por inspectores de la Dirección General de Contabilidad, de la Secretaría de Hacienda, el secretario dispuso ayer la suspensión de empleo y sueldo del administrador y el cajero de la Zona Fiscal de Camagüey, mientras determinen los cargos contra dichos funcionarios.

Liquidación de una rifa

El secretario de Sanidad y Beneficencia ha informado a la Hacienda que ha sido comprobada la liquidación presentada de la rifa celebrada a favor de la creche «Habana Nueva», autorizada por decreto presidencial de noviembre de 1937.

Informa también la Secretaría de Sanidad y Beneficencia que la institución benéfica «Asociación Amigos de la Vigía», de Camagüey, no aparece inscripta ni clasificada con carácter benéfico.

Esta asociación había solicitado autorización para celebrar una rifa con destino a un hospital y una casa de socorro en aquella ciudad.

Primer mes de recaudación

En el primer mes del ejercicio fiscal 1938-39, el Estado ha recaudado, por todos conceptos, $5.257,150.34.

Solicitan le paguen los atrasos

Una comisión de comerciantes, representando casas impresoras de esta capital, visitó ayer la Secretaría de Hacienda, esperando, durante varias horas, al secretario de Hacienda, quien debido a sus ocupaciones no pudo recibirla, informando a dicha comisión que en el transcurso de esta semana señalaría día y hora para atenderla.

Dichos comerciantes son los que suministran a las distintas dependencias del Estado efectos de escritorio, impresos, papel, etc.

Hablando con los periodistas los citados señores manifestaron que trataban de lograr que el doctor Giménez Lanier ordenara la situación de fondos para cobrar sus cuentas de los meses de mayo y junio del ejercicio anterior, y que, anteriormente, el presidente de la República les prometió que se les abonaría con las recaudaciones que se fueran obteniendo, dando la seguridad de que no irían a formar parte de la llamada «deuda flotante».

La situación de esas casas, según manifestaron sus representantes, es precaria, y casi todas han tenido que hacer rebajas de personal, paralizando algunas sus labores por ser importantes las cantidades adeudadas. Esperan que cuando puedan ver al doctor Giménez Lanier y le expresen su situación, se tomará alguna medida por la Secretaría para ordenar esos pagos.

Componían esa comisión los señores José Manuel García, por la Compañía Tipográfica; Benigno Alvarez, de «La Revoltosa»; Manuel Fernández, de Solana y Compañía; J. Cavia, de «Cultural», S. A.; y Pascual Palacios, de la «Casa Carasa».

Comisión de los institutos

Una comisión de catedráticos de institutos de las provincias de Santa Clara, Camagüey y Oriente, se entrevistó con el director general de Contabilidad, señor José Luis Beruff Mendieta, pidiéndole que sitúe los fondos para poder embarcar a sus respectivas provincias, ya que en breve han de comenzar los cursillos, y su estancia en la Habana les hace perder días de trabajo, además de atrasos en las referidas labores.

El director de Contabilidad prometió a los referidos catedráticos situar el dinero necesario hoy, miércoles.

Pago a los Veteranos

Por la Pagaduría de las Clases Pasivas se informó ayer a la prensa que probablemente el pago a los veteranos pensionados de la Habana comience el sábado, día 6 de agosto, para lo cual viene trabajando activamente aquella Pagaduría.

Ese pago se llevará a efecto al igual que en los meses anteriores, es decir, en las taquillas de la Tesorería General de la República y en el Consejo Nacional de Veteranos.

Situación de fondos

Por la Dirección General de Contabilidad se situaron ayer $76,702.14 para abonar haberes de julio a superintendentes generales de escuelas, Escuela Técnica Industrial y Superintendencia del interior; $6,589.33 para abonar pensiones de jubilados del mes de junio a retirados escolares de Camagüey. Hoy, miércoles, se cursará el pedido para pagar pensiones de retirados civiles de Santiago de Cuba, del mes de junio, y se comenzarán a cursar los pedidos de fondos para Veteranos y jubilados civiles de julio.

Fincas del Estado

Activando expedientes de fincas propiedad del Estado, en la Dirección General de Consultoría de la Secretaría de Hacienda, que puedan ser distribuídas entre campesinos cubanos pobres, el nuevo subdirector, doctor Miguel Pírez, ha enviado a la Secretaría de Agricultura el expediente de la finca rústica «Puercos Gordos» para que, por los técnicos de la citada dependencia, sean seleccionadas las parcelas cultivables y mercarlas para su distribución.

Esa finca se encuentra ubicada en el término de San Cristóbal, y tiene una extensión de cinco caballerías de buena tierra.

Otro expediente que se está ultimando para retirarlo a la Secretaría de Agricultura, es el de la finca «Rosa del Campo», en Calabazar de Sagua, con cuarenta caballerías, cuya titulación también está terminada y entrará en los próximos repartos de tierras.

Ambas fincas se encuentran arrendadas a particulares, pero de acuerdo con la ley de 17 de diciembre de 1937 fueron rescindidas, con el propósito de ordenar sus títulos y llegar al reparto de las parcelas entre campesinos pobres de sus respectivas zonas.

DESIGNADO EL PROFESOR QUE FALTABA PARA INTEGRAR EL TRIBUNAL: DR. F. M. GIRALT

El Dr. J. M. Ruiz sustituye al Dr. Dihigo en el Tribunal Superior Electoral. Los optometristas prácticos ofrecen el domingo un homenaje al Alma Máter. Hay 85 aprobados

El viernes próximo habrá de constituirse en la Universidad de la Habana, a las tres y media de la tarde, el consejo disciplinario de la facultad de Derecho Civil que habrá de juzgar al estudiante Mario Enrique Sáenz de Bursaga, acusado de falsificar una nota de estudios en la asignatura de Derecho Penal.

La facultad de Derecho Civil, en su sesión ordinaria de ayer designó precisamente, por sorteo, al profesor que habrá de sustituír en dicho tribunal disciplinario al doctor Rodolfo Méndez Peñate, que se excusó de formar parte del mismo por tener que hacerse cargo del Rectorado, que viene ocupando ya, en sustitución del ingeniero José Manuel Cadenas, que se halla en uso de licencia.

El doctor Félix Martínez Giralt es el profesor sobre el cual recayó el nombramiento.

Los miembros del tribunal lo son los doctores José R. Hernández Figueroa, que actúa como secretario, José Guerra López, y Ernesto Dihigo, que lo presidirá en lugar del doctor Guillermo Portela, decano de la facultad.

El doctor Guillermo Portela es profesor de la asignatura donde se ha originado el incidente y habrá de realizar la acusación.

Sustituye J. M. Ruiz a Dihigo en el Tribunal Superior Electoral

En una sesión extraordinaria, verificada por la facultad de Derecho Civil ayer también, se procedió a designar al doctor Julián Modesto Ruiz para que ocupe el cargo de ex oficio que, en representación de la Universidad, venía ocupando el doctor Ernesto Dihigo en el Tribunal Superior Electoral.

El doctor Dihigo pidió que se le relevara de dicho cargo ex oficio del Tribunal Superior, alegando que se iba a dedicar a la política activa, por lo que la facultad en vista de ello, acordó su sustitución.

Hacía cinco años que ocupaba el cargo en dicho tribunal el doctor Dihigo.

Homenaje de los Optometristas prácticos al Alma Máter.

El próximo domingo, a las doce del día, ofrecerán un almuerzo-homenaje a la Universidad los optometristas prácticos que acaban de revalidar sus conocimientos en la novel Escuela de Optometría de la Universidad de la Habana.

Ochenta y cinco son los optometristas prácticos que han sido aprobados en los ejercicios de reválida celebrados hasta el momento.

Han invitado especialmente al Rector, ingeniero José M. Cadenas, a los doctores Finlay, Branly y Comas, figuras representativas de la escuela de Optometría y a los autores de la ponencia que creó esa escuela, entre los que se encuentran el doctor Alfredo Antonetti, conocido profesor de Medicina.

Satisfecha la Asociación de Optometristas y Opticos de Cuba

La Asociación de Optometristas y Opticos de Cuba se encuentra satisfecha de la demostración dada por los optometristas prácticos, tanto de la entidad citada como de los no pertenecientes a la misma en los recientes exámenes efectuados en la Escuela de Optometría e igualmente se complace en reconocer y proclamar la conducta estricta del tribunal que presidió los exámenes y que integraron los profesores Carlos Finlay, Miguel A. Branly y Lorenzo Comas, así como el auxiliar Antonio Arteaga y en general todos los profesores que integran dicha escuela.

Hace extensivo además su reconocimiento al Rector de la Universidad de la Habana, ing. José M. Cadenas, al decano de la facultad de Medicina, doctor A. A. Aballí y al doctor Manuel Dorta Duque, que los dirigió profesionalmente, por la actuación que ha puesto término de una vez y para siempre a un problema cuya solución estaba pendiente desde hace más de veinte años.

La comunicación que se nos dirige, refiriendo todo lo expuesto, se encuentra suscrita por los doctores Ubaldo Ubeda, Luis Waltherr y José Suárez.

Tribunales para Notarías Vacantes

Designó ayer, en sesión ordinaria la facultad de Derecho Civil, miembros para los tribunales de oposición que adjudicarán notarías vacantes en Esmeralda, Arcos de Canasí y Victoria de las Tunas.

Un año de licencia con sueldo

Se ha concedido un año de licencia con sueldo al profesor de la Escuela de Medicina doctor César Cabrera Calderín, a fin de que pueda realizar ciertos estudios en el extranjero.

Hacen una visita a la Secretaría de Educación los malacólogos de EE. UU. que son huéspedes de nuestra ciudad

«Id lenta y seguramente y el futuro será vuestro», dijo el doctor Bartsch. El doctor Sirgo le contestó en inglés. Convocada la Junta de Superintendentes para en breve

«Id lenta y seguramente y el futuro será vuestro», dijo ayer en nuestra Secretaría de Educación el ilustre malacólogo Bartsch en el discurso que hubiera de pronunciar.

En horas de la mañana el sabio naturalista cubano don Carlos de la Torre visitó dicha dependencia del Estado en unión de los malacólogos extranjeros que acaban de arribar a la Habana, que ha sido escogida como sede del Octavo Congreso de Malacología.

Don Carlos de la Torre hizo la presentación de las ilustres personalidades de la malacología internacional que son nuestros huéspedes, entre los que se encuentran Bartsch e Ida Oldroyd, al Secretario de Educación Pública, doctor Fernando Sirgo.

Y el doctor Bartsch pronunció unas gentiles palabras, refiriéndose a Cuba, a la que calificó de paraíso natural, y apuntando la máxima que dejamos reseñada al comienzo de esta información.

El doctor Fernando Sirgo, nuestro Secretario de Educación, contestó al discurso del señor Bartsch, en inglés, dando la bienvenida a los malacólogos, en nombre del Presidente de la República, doctor Federico Laredo Bru, y en el suyo propio, y señalando que esperaba que trabajasen en un ambiente agradable para gloria de ellos y de la ciencia.

Distintos altos funcionarios del departamento, encabezados por el doctor Ramón O. Hermida, Subsecretario de Educación, y el doctor José Manuel Pérez Cabrera, Director de la Enseñanza, estuvieron presentes en el acto, que resultó realmente lucido.

Convocada la Junta de Superintendentes

Para la próxima semana ha sido convocada la Junta de Superintendentes de Escuelas de la República a fin de que trate sobre la suspensión de los cursillos de perfeccionamiento del magisterio.

La suspensión ha sido solicitada oficialmente ya y se ha propuesto para los años venideros, como medida de una mayor efectividad, el establecimiento de escuelas de ensayo.

Estas últimas ya han merecido también la aprobación de la Junta de Superintendentes de Escuelas.

El doctor Fernando Sirgo, Secretario de Educación, al preguntársele acerca del citado particular se limitó a consignar que había convocado al citado organismo para que decidiera, en virud de las razones aducidas, lo que debía hacerse y que él no sería obstáculo de ninguna clase cualquiera que fuese la decisión que se adoptara.

Hoy se habrán de celebrar elecciones en el Instituto de Segunda Enseñanza de la Habana, de ocho a once de la mañana y de dos a cinco de la tarde, para designar las dos muchachas de dicho plantel que han de ostentar los títulos de Miss Instituto y Miss Graduada.

Los alumnos del curso nocturno podrán emitir sus sufragios de ocho a nueve de la noche.

Y el día seis de los corrientes se proponen ofrecer un baile en honor de las electas, en el Club de Comunicaciones, en el que se les hará entrega de una copa y un diploma a cada una.

Para dicho baile se prepara una serie de incentivos.

Pagos efectuados ayer en Educación

Ayer se pagó en la Secretaría de Educación al personal docente y administrativo de las Escuelas Normales de Maestros de la República y de las Escuelas Técnicas Industriales.

El pagador de dicho departamento, doctor Enrique Ortiz, así lo hubo de informar.

La Secreta afirma que Margot mató al verse despreciada

Esta muchacha, dice, es de carácter alegre y mantuvo relaciones con la víctima

Uno de los más detallados y amplios informes que ha rendido la Policía Secreta, por medio del Buró de Homicidios, es el que acaba de presentar al Juzgado de Instrucción del Norte de Santiago de Cuba, en el proceso que se sigue a la señora Margot Maldonado por la muerte de Armando Corona, consumada el 7 de junio último, en el hotel «Plaza» de esa ciudad, cuyos pormenores son sobradamente conocidos por nuestros lectores por haberle dedicado el DIARIO a este suceso diversas informaciones.

La Secreta afirma que la señora García Maldonado, al dar muerte a tiros al señor Corona no lo hizo impulsada por vindicación próxima de una ofensa grave inferida, sino por haberse visto despreciada por él.

Hace el informante una minuciosa historia de la conducta de la procesada, presentándola como una mujer alegre y ligera, la que contrajo matrimonio con Abel Camps en el año 1936, entibiándose las relaciones conyugales al poco tiempo, debido a las veleidades de Abel, obteniendo Margot su libertad de acción y entablando íntimas relaciones con Corona, que era concuño de ella, ya que estaba casado con Caridad Camps, hermana de Abel.

Relata numerosos incidentes íntimos, familiares, a virtud de esa situación especial, la que se trató de solucionar amistosamente entre los protagonistas, sosteniendo con ese motivo una entrevista los señores Corona y Camps, conviniendo ambos en llegar a un entendimiento con Margot, que residía en Palma Soriano, lográndose que la procesada se aviniera a sus peticiones y que Armando se trasladara a Santiago de Cuba, donde esperaría la resolución de su esposa, Caridad Camps, hermana de Abel, que estaba resuelta al divorcio y a que Camps se separara de la señora García Maldonado, dada su vida desordenada. Pero el asunto no se solucionó, pues la repetida Margot continuaba su vida liviana con Corona, lo que hizo que su esposo la recriminara y decidiera a Caridad a separarse del repetido Corona, el cual terminó por despreciar a Margot.

Y llega el momento en que Corona estaba hospedado en el hotel «Plaza», de Santiago de Cuba; allí llegó Margot, acompañada de su hermana Elena; aquél hablaba por teléfono en ese momento y la procesada se dirigió a él en tono amistoso, significándole que quería hablarle cuando terminara de hablar por teléfono; Armando accedió y acto continuo ella le hizo cinco disparos, produciéndole la muerte.

Termina el informante diciendo que el señor Abel Camps es hombre de carácter débil, al extremo de que a pesar de conocer las ligerezas de su esposa la ha defendido, aparte de ser indiferente a los galanteos de Corona para con Margot, la cual, como se ha dicho, lo mató al verse despreciada por él.

LECCIONES PEDAGOGICAS DE LA HISPANOCUBANA EL DOMINGO EN CAMPOAMOR

El domingo 7, a las diez de la mañana, tendrá lugar en el teatro «Campoamor» la primera lección del curso pedagógico que viene a explicar expresamente en la Institución Hispanocubana de Cultura el ilustre pedagogo doctor José A. Encinas, ex rector de la Universidad de San Marcos, de Lima.

Las nueve lecciones restantes del curso se celebrarán todos los jueves, a las ocho y media, en el colegio «Zapata», de Infanta esquina a Espada, frente al Colegio de Arquitectos.

El doctor Encinas desarrollará los temas siguientes: «Formación de los hábitos y mecanismo de la conducta»; «Algunos tipos de conducta y su vida emotiva»; «El orgullo, los celos y la crueldad»; «La alimentación y el trabajo»; «El juego, el descanso, la pereza»; «El problema sexual y los hábitos indeseables»; «La religión y el niño; «El hogar, la escuela y el maestro».

La Institución Hispanocubana de Cultura dedica estas conferencias a los padres de familia.

Los maestros y estudiantes que se inscriban como socios para este curso, no pagarán cuota de entrada. Abonarán, solamente, la cuota mensual de un peso y recibirán un certificado acreditativo de su asistencia al curso.

Las próximas veladas de cine serán en «Campoamor», a las nueve, los días 15 y 29. Se exhibirán las grandes producciones europeas tituladas «Un carnet de baile» y «Victoria, mujer y reina».

ARRIBARA HOY A PUERTO UN CONOCIDO PRODUCTOR MEXICANO DE PELICULAS

Esta misma mañana y procedente de Miami, llegará a la Habana el señor Alfonso Sánchez Tello, conocido productor mexicano de películas en castellano, quien por ese motivo goza de una envidiable reputación continental.

Acompaña al distinguido viajero otra brillante figura del cinema mexicano, el director Rolando Aguilar.

Ambos señores, que cuentan con muchas amistades en esta ciudad, serán objeto de un entusiasta recibimiento.

Con estas líneas les adelantamos nuestra bienvenida.

CASUAL

Maximino Miranda Fernández, de Obrapía 113, sufrió lesiones menos graves en su domicilio, al resbalar y caer al pavimento.

Sujeto a una segregación del treinta por ciento para la exportación, el café que se recoja hasta abril del 39

El setenta por ciento queda para el consumo nacional. Los tenedores del café están obligados a exportar, de efectivo, el de su pertenencia en un plazo de 90 días

A propuesta del Secretario de Agricultura, ingeniero López Castro, el Presidente de la República ha promulgado el siguiente e importante decreto en relación con la segregación del café recolectado hasta el primero de mayo del corriente año.

Por Cuanto: El decreto-ley 742 de 3 de abril de 1936, publicado en la Gaceta Oficial Extraordinaria No. 95 de 4 del mismo mes y año, faculta, en su Artículo III, al Presidente de la República, para que, a propuesta del Secretario de Agricultura, disponga la retención hasta el 30% de las existencias del café procedentes de recolecciones posteriores a la promulgación de dicho decreto.

Por Cuanto: Los estimados de los organismos oficiales sobre la cuantía de la próxima cosecha, las informaciones obtenidas por el Instituto Cubano de Estabilización del Café sobre la misma, las existencias en el país y las necesidades del consumo nacional indican que debe mantenerse la segregación del 30% para la presente cosecha a fin de mantener en un nivel remunerativo para los cosecheros el precio del café producido en nuestro territorio, permitiéndoles atender debidamente sus tierras, recibir beneficios adecuados y pagar jornales eficientes al personal que empleen en sus labores.

Por Cuanto: Se ha comprobado que para el efectivo equilibrio del mercado nacional resulta necesario que el café de cuota de exportación depositado en los Almacenes Afianzados se exporte de manera efectiva en un plazo prudencial.

Por Cuanto: El Comité Ejecutivo Provisional del Instituto Cubano de Estabilización del Café, acordó, en sesión celebrada el día veintiocho de Julio próximo pasado, recomendar al Gobierno por conducto del Secretario de Agricultura la inmediata promulgación de las disposiciones pertinentes para la segregación del 30% de la próxima cosecha y de la oportuna exportación de la misma, medidas que el Gobierno estima acertadas para obtener los fines indicados.

Por Cuanto: En uso de las facultades que me confiere el decreto-ley 742 de 1936, oído el Instituto Cubano de Estabilización del Café, a propuesta del Secretario de Agricultura,

Resuelvo: Artículo I.—El café recolectado desde el día primero de mayo de 1938 hasta el día treinta de abril de 1939 queda sujeto a una segregación del 30% para la exportación, quedando para el consumo nacional el 70% restante.

Artículo II.—Los tenedores de café de la cuota de exportación están obligados a exportar, de manera efectiva, el café de su pertenencia en un plazo de 90 días, a partir de la fecha del depósito en Almacén Afianzado. Una vez cumplido dicho plazo sin haberse realizado la exportación el Instituto Cubano de Estabilización del Café podrá proceder a su exportación de acuerdo con las disposiciones vigentes.

Artículo III.—Se derogan todas las disposiciones legales vigentes que se opongan al cumplimiento del presente decreto que regirá desde el día siguiente de su publicación en la Gaceta Oficial de la República, quedando encargados de su cumplimiento el Secretario de Agricultura y el Instituto Cubano de Estabilización del Café, en la parte que a cada uno concierne.

Los depósitos de café

Otro decreto ha firmado el Jefe del Estado en relación con la industria del café, en lo referente al depósito en los Almacenes afianzados. Dice así.

«Decreto.—Por Cuanto: La experiencia obtenida en el funcionamiento de los Almacenes Afianzados aconseja la modificación del Artículo XIII del Decreto No. 3,127 de 18 de Octubre de 1937, publicado en la Gaceta Oficial del día 2 de Noviembre del mismo año, que contiene el Reglamento para el funcionamiento de dichos Almacenes, de acuerdo con las indicaciones hechas por el Instituto Cubano de Estabilización del Café.

Por Tanto: En uso de las facultades de que estoy investido por la Ley, a propuesta del Secretario de Agricultura, Resuelvo:

Primero: El Artículo XIII del Decreto No. 3,127 de 1937 queda redactado en la siguiente forma:

«Artículo XIII.—El local destinado en los Almacenes Afianzados al depósito del café retenido para la exportación deberá tener un rótulo grande y visible que diga: «Depósito del café retenido para la exportación», dedicarse exclusivamente a ese fin y estará separado e incomunicado por completo de manera permanente, del resto del local en que puedan existir depositadas otras mercancías, en forma tal, que en ningún caso pueda confundirse el café de la expresada cuota con el destinado al consumo nacional o con otras mercaderías, sin que en el mismo edificio pueda existir tostadero de café o planta descascaradora, no pudiendo funcionar sin estos requisitos».

Segundo: Este Decreto regirá desde su publicación en la Gaceta Oficial de la República, quedando encargado de su cumplimiento el Secretario de Agricultura y el Instituto Cubano de Estabilización del Café en lo que a cada uno concierne.

Dado en el Palacio de la Presidencia, en la Habana, a los treinta días del mes de Julio de mil novecientos treinta y ocho. — **Federico Laredo Bru, Presidente. — Amadeo López Castro, Secretario de Agricultura».**

ESTA EN LA HABANA EL GERENTE DE «ELECTRIC BATTERY CO.» MR. KELLY

Procedente de los Estados Unidos ha llegado a nuestra capital el señor J. F. Kelly, gerente de exportación de la casa «Electric Battery Company», fabricantes de los famosos acumuladores «Exide», tan acreditados en Cuba.

Mr. Kelly se propone permanecer varios días en nuestra capital, continuando viaje, después, a Suramérica.

Relevado G. Tapia del acueducto por el alcalde Beruff

Prestará servicios en la Alcaldía, en comisión. Le sustituye el Sr. La Villa

El alcalde de la Habana, doctor Antonio Beruff Mendieta, mediante el decreto correspondiente, dispuso ayer el siguiente movimiento de personal:

Relevar del cargo de administrador del Acueducto de Albear al doctor Guillermo Tapia Fluriach, quien pasará a prestar sus servicios en lo adelante, en comisión, en la Alcaldía. Para ocupar dicha vacante se autoriza al subadministrador, señor Julián La Villa, aunque la impresión reinante en el Municipio es que, pasada la crisis, el cargo será cubierto definitivamente con el señor Juan M. Fernández, actual segundo jefe de Gobernación Municipal y persona ampliamente relacionada en los círculos bursátiles habaneros.

El secretario particular del señor alcalde, doctor Manuel Gutiérrez Macún, personalmente facilitó esta información a los reporters.

Escolapios de Guanabacoa

COLEGIO de primer orden. Establecido en 1857. Comercio, Bachillerato, Primera Enseñanza y Preparatoria. Ricos museos. Magnífica oficina bancaria para práctica comercial. Profesorado de alta competencia. Dormitorios con cuarto separado para cada alumno. Excelente alimentación. Purísima agua potable de manantiales dentro del mismo colegio. Ambiente campestre. Sports. Gran piscina de natación. Pensión moderada. Se remite gratis interesante prospecto ilustrado. Pídase por correo al Padre Rector Escolapios de Guanabacoa, Habana; o al teléfono X0-1503.

Las horas para visitar el Colegio o inscribir alumnos, son de 9 a 11 a. m. y de 3 a 6 p. m.

Siguen entregando a sus remitentes las cartas que devueltas de España, están depositadas en Comunicaciones

Relación de las mismas que se hallan a disposición de sus dueños, con los cheques que contienen. Dieron 150 pesos a la madre que intentó matarse con sus dos hijos hace días

El señor Francisco Gómez, secretario de Comunicaciones, ha dispuesto que sean devueltas a los interesados las cartas conteniendo cheques que, remitidas a España, fueron reexpedidas por no encontrarse a los destinatarios. Ordenó, en consecuencia, que se utilice el servicio telegráfico para avisar a los remitentes en los casos en que sea necesario. A los residentes en esta capital cuyas direcciones aparecen en las referidas cartas, y que no tienen los nombres completos del remitente, se les citará para que, previa identificación, se les entreguen las cartas y cheques correspondientes.

Para la tranquilidad de las personas que enviaron cartas a España que han sido devueltas, el señor secretario de Comunicaciones desea hacer público que dicha devolución obedece únicamente a que fueron rehusadas por la censura, según reza en cada sobre.

Las últimas examinadas en el negociado de Certificados y Rezagos, en donde pueden ser reclamadas, son las dirigidas a Braulia Freire, en Redes, Coruña, firmada por Pepe; a Remedios Méndez Fernández, en Lugo, Chantada, firmada por José García Guerra; a Antonio Fernández Piñeiro, Monforte Lemus, Lugo, firmada por Dolores Fernández Vázquez; a José Alvarez, San Martín Castello, Orense, firmada por Aurora Estévez; a Elvida Calvo Vesteiro, Estrada Fojo, Pontevedra, firmada por José Santos; a Emma G. Regueral viuda de Cuetara, Tineo, Asturias, firmada por Ana y Pepe; a Dolores Méndez Prieto, San Félix de Asma, Lugo, Chantada, firmada por José Eiriz Méndez; a Antonio García García, Villa de Barreiros, Lugo, firmada por Ricardo; a Juan Fernández La Montaña, Piñeros, Luarca, firmada por Francisco Fernández; a Julio Rivero de Pazos, firmada por Manuel Pazos; a Jefe de las Milicias de la Falange Española de las J.O.N.S., en Somado, Asturias, firmada por M. Cantera; a Javier Fernández Fernández, en Ranon, Luarca, firmada por Celestino Rodríguez; a Amado Aguiar Moiren, en Mondoñedo, Lugo, firmada por Daniel Frallaga Moreda; a Josefa Martínez, en Ares, Coruña, firmada por Francisco Martín; a Rosa Portela Martínez, en Guizo de Línea, San Lorenzo, Orense, firmada por José López; impuesta en Los Pinos, dirigida a María Antonia Moreno, en Franza, Redes, Coruña, firmada por Leonor; de Gibara, dirigida a Cándida Villar, en Santiago de Compostela, firmada por Conchita; de Guantánamo, dirigida a Viuda de José Castaños, en Zamora, con escritos firmados por Lucía Castaños y Gabriel Cisneros; de Los Pinos, para María Pazos Pérez, en Franza, Redes, Coruña, firmada por Leonor, y de Santa Clara, para María Luisa Troyano de Barrego, en Estepona, Málaga, firmada por Antonio Guerreri.

Reconocimiento de antigüedad

Por resolución del señor secretario de Comunicaciones ha sido reconocido el derecho al cobro de antigüedad a los siguientes empleados:

Ramón Río Ortega, Enrique López, por 15 años; Abelardo Pedraza Román, Raúl Ochotorena Fleites, José Argüelles Lorenzo, Enrique Hernández González, Rosa Maceiras Burgos, Félix González Lorenzo, Honorina Aguila Sarduy, Catalina Despaux Soler, Andrés Pérez Fernández y Josefina Pérez Cruz, por 10 años; Ricardo Robert Cuesta, Josefina Cordier Quintana y Martín Rodríguez León, por 5 años.

Nombrado el segundo jefe de la Policía de Comunicaciones

Ha sido designado por el señor secretario de Comunicaciones para ocupar el cargo de segundo jefe de la Policía de dicho departamento el señor Luis Hernández, antiguo funcionario del mismo.

La madre parricida y suicida frustrada, recibe un premio

El señor José A. Montalvo, director de Correos, y otros funcionarios del departamento, iniciadores de una colecta entre los empleados de la Secretaría en favor de Lucrecia Parejas, la madre que quiso matar a sus hijos suicidándose al mismo tiempo, y que fué heroicamente salvada por el señor Juan Volumen en los momentos que se arrojaba al mar, recibió la cantidad de 158 pesos.

El arriesgado ciudadano que rescató de la muerte a esas tres personas recibió una pequeña recompensa consistente en la cantidad de treinta pesos. La noble acción del señor Volumen le ha merecido innumerables felicitaciones y es, a todas luces, digno de admiración, así como el bombero que lo ayudó en esa labor generosa.

M.E.C.D. 2016

DIARIO DE LA MARINA

(S. A.)
FUNDADO EN 1832.
(Dirigido hasta 1919 por D. Nicolás Rivero y Muñiz)

DIRECTOR: Dr. JOSE I. RIVERO
ADMINISTRADOR: D. CELSO GONZALEZ

Domicilio Social: PASEO DE MARTI, número 103
Joshúa B. Powers, Inc. 220 East. 42nd. St. New York City

Editado por la Cía. DIARIO DE LA MARINA (S. A.), cuyo programa consiste en la defensa de los intereses generales y permanentes de la Nación cubana, de los especiales de la Colonia Española establecida en la misma y de la unión y armonía entre los diversos sedimentos que conviven en el país». Art. 1o. de los Estatutos.

TELEFONOS DEL DIARIO

Dirección	M-2858
Administración	M-7911
Suscripciones	M-7911
Quejas	M-7911
Clasificados	M-7915
Jefe Redacción	M-1287
Redacción	M-7913
Sports	M-7912
Ag. Guanabacoa	XO-1584

PRECIOS DE SUSCRIPCION

	Territorio Nacional	Extranjero	Países Fuera del Convenio Postal
Año	$ 13.00	$ 17.00	$ 20.00
Semestre	7.00	9.00	11.00
Trimestre	3.75	5.00	6.00
Mes	1.30	—	—
Dominical Semestre	—	5.00	7.00

EDITORIALES

Pugna entre dos carreteras

El Club Rotario de Matanzas ha transmitido al Presidente de la República, al Secretario de Hacienda y al Jefe del Ejército, su protesta y la de las fuerzas vivas de aquella ciudad, por intentarse transferir para la construcción de la carretera de Cienfuegos a Manicaragua el crédito destinado a la de la carretera del Distrito Sur de dicha Provincia.

Tanto Cienfuegos como Matanzas, son, indudablemente, poblaciones sumamente beneméritas y dignas de toda protección oficial. La primera ha demostrado siempre sus celosas y vigorosas iniciativas por toda empresa nacional, hermanadas con su amor a la ciudad y sus entusiastas empeños por su desenvolvimiento y su progreso. La segunda, se ha distinguido de tal suerte por su espíritu de cultura, que ha recibido el nombre de la «Atenas de Cuba».

Pero ha de dolerle forzosamente que se pretenda sustraerle un crédito que ya se le ha otorgado. Ha de creer, en justicia, que no se lo ha concedido el Estado caprichosamente, sino después de haber medido despacio las razones que a ello le impedían. Se contó, entre éstas, la necesidad especial de impulso y de incremento en que se encuentra Matanzas. Pegada casi a la Habana, ésta ha ido absorbiendo su vitalidad de tal modo, que hoy languidecen casi mortalmente su comercio y su industria. Necesita, por lo tanto, un fuerte apoyo oficial que la levante de su postración. Necesita de poderosos medios de expansión, como la proyectada carretera.

Es esta necesidad la norma fundamental que ha de regir la distribución de créditos para obras públicas. No ha de entrar en ella para nada el mayor valimiento político. Sólo así se consigue que las inversiones hechas en estas obras públicas produzcan todos sus beneficios posibles. Sólo así se obtiene que no se desvíen en infecunda y estéril burocracia.

No significa esto que no proceda con justicia y razón Cienfuegos al solicitar su carretera a Manicaragua. Es ya viejo este anhelo del pueblo cienfuguero. Son reiteradas las promesas que de satisfacerlo se le han hecho. Pero ¿por qué, para ello, se le ha de privar a Matanzas de un crédito que ya ha obtenido? ¿Por qué los cienfuegueros no han de seguir laborando con su tesón habitual para que se les otorgue su crédito; el que a ellos les corresponde?

Felicísima ocasión se les presenta en estos momentos; la de los millones de pesos que se han de tomar del señoreaje de la acuñación de plata para la construcción de obras públicas en cada una de las Provincias. De ellos se sacará, sin duda, el crédito con el cual se ha de construir la carretera de Matanzas. ¿Por qué de ellos también no se ha de conceder otro para la tan deseada carretera de Cienfuegos a Manicaragua? Es la Perla del Sur una ciudad demasiado importante y digna de toda protección para que no se le dé su parte alícuota en la proyectada distribución de obras públicas.

De esta manera se armonizan los intereses del pueblo matancero con los del pueblo cienfueguero, sin perjuicio para ninguno de los dos. De esta manera se evitan resentimientos y rivalidades entre dos ciudades que, como todas las de Cuba, deben ayudarse mutuamente. El Estado no ha de apelar jamás a fórmulas que den ocasión a disidencias y animosidades entre unos y otros pueblos. Por eso ha de huir de todo injusto privilegio y de toda infundada preferencia. Por eso ha de distribuir su apoyo y su ayuda con la más escrupulosa equidad.

Es de una necesidad vital para Matanzas la carretera que le compense por el Distrito Sur las pérdidas que por el Norte le ocasiona su proximidad a la Habana. Constrúyase esta carretera. Y procédase después a la concesión del crédito para que Cienfuegos trace su carretera a Manicaragua, que es para ella también una necesidad. No hay ninguna incompatibilidad entre ambas solicitudes. Las dos se pueden realizar sin dar lugar a enojos y protestas, que desdicen grandemente de dos pueblos hermanos.

Una legislación ejemplar

Muchas campañas se han venido librando últimamente para impedir el expendio de alimentos en mal estado y de drogas que no responden, por su composición química, al anuncio con que son lanzadas al mercado. Las infracciones en esta materia son muy numerosas en Cuba. Pero los raids sanitarios tienen necesariamente un carácter esporádico, entre otras razones porque no existe una legislación unificada y moderna, que prevea todos los casos, que señale el procedimiento adecuado para perseguir a los responsables y que sancione severamente la conducta de éstos. En lo que a esta importante cuestión higiénica concierne estamos todavía muy atrasados. Bien es verdad que en otros aspectos legislativos nuestro atraso no es mucho menor, pues aún están vigentes en nuestra República leyes y códigos promulgados en tiempos de la colonia y que desde hace mucho tiempo no rigen ni en la misma ex-metrópoli.

En los Estados Unidos acaba de sancionar y promulgar el presidente Roosevelt una Ley de Drogas y Alimentos, obra del senador Royal S. Copeland y que, según la opinión de los entendidos, es una de las más acabadas y previsoras pragmáticas de cuantas hoy rigen en el mundo sobre tan importantes materias.

Esta legislación revisa, amplía, unifica y completa la dictada en 1905, así como todas las disposiciones posteriores puestas en vigor en relación con las protecciones sociales que implica. Treinta y dos años no eran muchos para una ley en otros tiempos, cuando el progreso de la técnica era sumamente pausado. Entonces había más bien la creencia de que las leyes, como los vinos, eran mejores mientras más viejas. Pero en los últimos años el avance de las ciencias aplicadas, particularmente las físico-químicas, ha sido extraordinario y ello ha dado lugar a que la legislación haya tenido que modificarse constantemente, de acuerdo con cada nuevo adelanto científico. Hasta hace pocos años una simple ley de caminos era suficiente para proveer a todas las necesidades del tránsito. Hoy, un código de transporte no puede olvidar la circulación aérea, que ya va siendo tan importante como la terrestre. Lo mismo ocurre en el orden de los progresos químicos. Cotidianamente salen al mercado sustancias químicas de carácter dietético, terapéutico u ornamental que exigen de las autoridades sanitarias una supervisión severa, so pena de que mediante ellas se engañe al consumidor y se atente contra la salud del pueblo. En este sentido es muy interesante una de las previsiones de la Ley de Drogas y Alimentos que comentamos. Se trata de salirle al paso a ciertos productos de tocador que, según se ha podido comprobar, son causa de enfermedades de la piel y de otros trastornos. La ley impone una severa fiscalización de todos los cosméticos, que para poder ser expendidos, tendrán que llevar el sello de garantía del correspondiente departamento sanitario; certificado que sólo se concede previo el análisis y la comprobación experimental del producto de que se trate.

Otra característica de la ley en cuestión es que en su preámbulo se establece, como una de los finalidades de la misma, la protección del industrial y el comerciante legales, contra los clandestinos. Y, en efecto, nada puede interesar tanto al droguista honrado y al honesto expendedor de productos alimenticios, que la persecución y castigo de los que compiten con ellos deslealmente, viviendo al margen de las leyes y lanzando al mercado sustancias que no ofrecen garantía de ninguna clase al consumidor y muchas de las cuales son verdaderos venenos.

La nueva ley es, desde luego, severísima. No sólo exige muchos requisitos previos para la fabricación y venta de ciertos productos, sino que impone fuertes penalidades (multas hasta de diez mil pesos y prisión hasta de tres años) a los infractores. Pero los que sabemos por experiencia los estragos que causa el clandestinaje y la anarquía en la confección y expendio de ciertos artículos, comprendemos perfectamente esa severidad y la consideramos indispensable en una legislación de esa naturaleza.

EPISTOLARIO DE OTEYZA

Sres. Juan de la Encina, Gonzalo Lafora, Enrique Díaz Canedo, Joaquín Xirau y Dámaso Alonso.
Perpiñán.

Muy señores míos:

Un cablegrama de esa ciudad de Francia anuncia el arribo a ella de ustedes, como componentes de la primera expedición de intelectuales españoles que ha pasado la frontera, aceptando la invitación del Gobierno de México para que vayan a residir allá. Y les escribo, en primer término, con objeto de enviarles mi más sincera felicitación por el hecho de que hayan salido de España.

Pero todavía tiene esta carta un alcance mayor. Es el de reconocer la intelectualidad de ustedes, que el propio cablegrama pone en duda. «Pseudo-intelectuales» les llama con injusticia manifiesta. Nada de «pseudo»; intelectuales y hasta intelectualísimos es lo que ustedes son. ¡Menuda muestra de poseer un intelecto enorme han dado!

Pues «intelecto» equivale a «entendimiento» en su acepción número uno, siendo así la «facultad anímica de entender o comprender». Y ustedes han entendido y comprendido que donde estaban no se podía estar, demostrando que lo entendían perfectamente y que lo comprendían por completo, con la sabia determinación de marcharse. Entre los mayores intelectuales que en el mundo existen se merecen puesto.

Aunque por debajo del puesto que merézcome. Pues yo también al conjunto de intelectuales decido ya incorporarme. Y conste que venía negándome, continuamente, desde hace muchos años. ¡Como que la primera vez que me negué fué a poco de estallar la universal conflagración! Entonces se me pidió la firma para un manifiesto que los intelectuales españoles lanzaban, protestando contra la conducta del ejército alemán en Bélgica. Petición a la que contesté con rotunda negativa.

Yo era aliadófilo. Además de ser aliadófilo, defendía a la invadida Bélgica de modo preferente. La defendía tanto y tan bien, que el Rey Alberto me hizo oficial de la Orden de Leopoldo II. Pero ni por favorecer a Bélgica quise declararme a mí mismo intelectual, que es lo que hacen quienes en listas tales ponen sus nombres. Pues pensaba entonces que nadie puede sentirse seguro de su propio intelectualismo.

Y lo he seguido pensando hasta ahora. Pero ahora reconozco a ustedes intelectuales en grado sumo, no pudiendo dejar de ver que lo soy asimismo en grado mayor todavía. Pues lo que ustedes han hecho, demostrativo de su intelecto magno, ¡yo lo hice con dos años justos de anticipación!

Fecha de 31 de julio del corriente año trae el cablegrama notificador de su paso por la frontera francocatalana, y otro 31 de julio, el del año de 1936, fué la fecha que no olvidaré mientras viva, pues señala de mi vida la continuación, del paso mío por esa frontera misma.

Tal es la antigüedad de mi intelectualismo sobre el intelectualismo de ustedes, que me complace consignar aquí—la antigüedad en toda escala equivale a un grado—al ofrecerme suyo, no compañero, sino superior. Conste que son ustedes intelectuales; pero que para intelectual; éste su atento s. s. q. e. s. m.

Luis DE OTEYZA.

La Habana, 3 de agosto de 1938.

Al Margen de la Historia

CUATRO ANECDOTAS

I

Mr. Mark Twain, el famoso humorista norteamericano, tenía la pésima costumbre de jurar y maldecir como un carretero.

La esposa de Mr. Mark Twain era una mujer delicadísima, y el vocabulario de su compañero le causaba una impresión desagradabilísima. Más de una vez intentó corregir este defecto, pero fueron inútiles sus esfuerzos, pues Twain no atendía consejos ni oía razones, como casi todos los hombres geniales.

Una mañana, el humorista, que estaba de peor humor que de costumbre, se hizo una ligera herida en el rostro mientras se afeitaba. En el acto empezó a gritar, agotando en pocos minutos su larga colección de palabras malsonantes.

Su esposa lo dejó decir, pero apenas se hubo serenado, repitió ella todas las interjecciones y crudezas que acababa de pronunciar su marido.

Mark Twain la miró con verdadero asombro —¡era la primera vez en veinticinco años que su mujer hablaba así!—y por fin, exclamó:

—Ya veo que te has aprendido admirablemente todas las palabras; pero —¿quieres que te sea franco?— ¡te falta la entonación adecuada!

Y, para demostrárselo, repitió su largo rosario de juramentos plebeyos.

II

Daniel Webster, el formidable tribuno norteamericano, se extravió cierta noche en un bosque del estado de Massachussets. Llovía a cántaros y el frío era glacial.

Webster, a duras penas, logró llegar hasta la choza de unos leñadores. Llamó repetidas veces a la puerta, sin obtener contestación. La tormenta arreciaba cada vez más, y el gran hombre estaba calado hasta los huesos.

Al cabo de media hora, se abrió una ventanita y apareció el rostro desconfiado de un leñador:

—¿Qué se le ofrece?

—Pues, verá usted, amigo mío—dijo el tribuno—como la noche está tan mala y me he extraviado, quisiera dormir aquí.

—Bueno—replicó el leñador, bajando tranquilamente el cristal de la ventana.

Y dejó a Daniel Webster a la intemperie.

III

Cierto político cubano se disculpaba con don José Antonio González Lanuza por haber llegado a un banquete con tres cuartos de hora de retraso.

—Yo no sé, doctor, lo que me ha ocurrido, y créame que estoy avergonzado...

Iba a presentar nuevos argumentos, cuando otro personaje muy nombrado hizo su entrada solemne en el salón.

—¿Será posible que X, haya llegado más tarde que yo?

—¿Por qué no?—replicó Lanuza. ¿No sabe usted, amigo mío, que en Cuba no hay cosa más difícil que llegar el último a cualquier parte?

IV

El Caballero Audaz y Benavente se odiaban. Un día, José María Carretero y don Jacinto se encontraron frente a frente, al doblar una esquina. El autor de la interesantísima serie «Lo que sé por mí», alto corpulento, fanfarrón, exclamó:

—Yo no les doy la derecha a los imbéciles.

Y Benavente, rápido, irónico, menudito, burlón, le replicó:

—Pues yo, sí...

Y siguió su camino, sin preocuparse del efecto que sus palabras habían causado a su eterno y peligroso rival.

JOSE SANCHEZ-ARCILLA.

FECHAS Y ANIVERSARIOS

AGOSTO 3

—En esta fecha, los países hispanoamericanos conmemoran la efemérides gloriosa de la salida de Cristóbal Colón de Palos de Moguer, en su viaje del descubrimiento en 1492. A la iniciativa del capitán uruguayo Angel Camblor se debe la Bandera de la Raza, creada para solemnizar tan destacada fecha.

—En 1792 y a la cabeza del Ayuntamiento de París, Jerome Pétion de Villeneuve, político y escritor francés, pidió el destronamiento de Luis XVI. Pétion de Villeneuve había sido nombrado Alcalde de la capital francesa en 16 de noviembre de 1791 y fué el primer Presidente de la Convención. En junio de 1794 se suicidó, un mes antes de la caída de Robespierre.

—Día de la Independencia. Fiesta nacional en Noruega.

—En 1887 nació en Rugby, Rupert Brooke, poeta inglés considerado como una de las personalidades más románticas e interesantes del siglo actual. Brooke murió en Scyros, el 23 de abril de 1915 al servicio del ejército inglés en la campaña de los Dardanelos.

Por Roseñada

«Se ha descubierto un árbol que da leche».

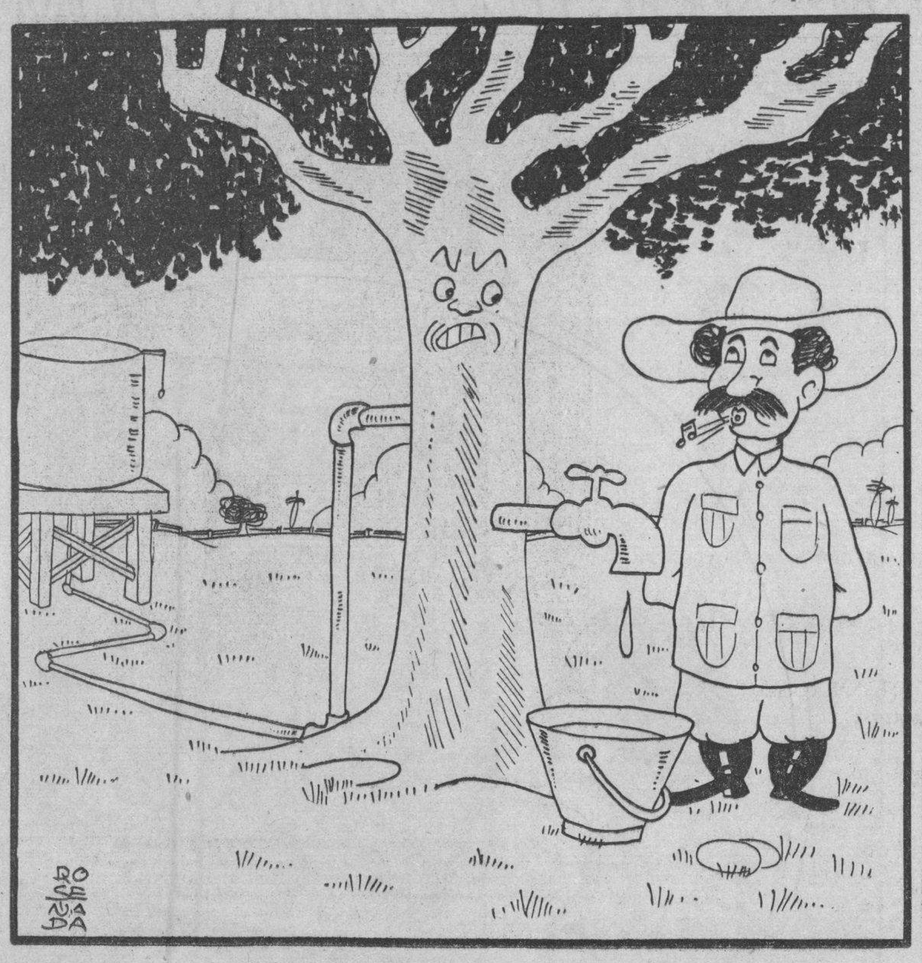

¡CUANDO LO SIEMBREN EN CUBA...!

COMENTARIOS INTERNACIONALES

«Le pregunté una vez... pero él miró a la ventana como si no me hubiera oído». Esta fué la contestación que dió a los curiosos repórters en Londres la Secretaría del Trabajo Mrs. Perkins, no hace un mes. La pregunta versaba sobre si Franklin D. Roosevelt sería de nuevo candidato por un tercer período.

En junio de 1937, un periodista de Washington se arriesgó a sondear al propio Presidente sobre el escabroso tema. Roosevelt, imitando la voz de un maestro de escuela le contestó en broma que «debía arrodillarse usted en el rincón de la sala con un bonete».

En su reciente gira de 6.000 kilómetros por el Oeste, los obreros metalúrgicos de «Pueblo» le presentaron la primera petición formal firmada por 4.000 ciudadanos en favor de su tercera elección. El solicitado pronunció después un discurso, pero guardó absoluto silencio en torno de la insinuación.

En 1796 George Washington informó a sus partidarios al final de su segundo período «que él no deseaba ser considerado en el número de los que podrían ser elegidos para la Presidencia» y «que el peso de los años le aconsejaban más y más que la sombra del descanso era lo único necesario para su bienestar». En esta forma el Fundador de la Patria Norteamericana se negó a sucederse por tercera vez. Este precedente llamado ahora «histórico» habría pasado inadvertido si Jefferson, en la cumbre de su prestigio, no lo hubiera seguido. Pero el ilustre liberal de la Revolución se había mostrado no sólo un decidido adversario de la tercera elección, sino de cualquiera reelección, y murmuró contra Washington cuando éste aceptó el segundo período. Jefferson al ser reelegido había obrado en contra de sus juveniles principios; viejo y cansado, prefirió imitar a Washington y cumplir con la promesa que había formulado al jurar por segunda vez el cargo: «seguiré el ejemplo del General y me retiraré al término de los ocho años».

El popular y querido «Old Hickory», a pesar que tenía una gran mayoría en 118 de las 162 legislaturas que celebraron los 26 Estados de 1830 a 1935, prefirió confirmar la «práctica», y también viejo y en mala salud, a los 68 años, no aceptó el tercer período. El gesto de Andrew Jackson sumado al de sus dos ilustres predecesores convirtió en «tabú» para el pueblo norteamericano cualquiera tentativa para romper lo que hoy es una tradición.

Ulises Grant la respetó como «continuidad» y se retiró del gobierno al término de los ocho años. Pero en 1880, después de su viaje alrededor del mundo, presentó su nombre a la Convención Republicana en Chicago. Disgustado con el manejo interno de la Convención se retiró y fundó el Partido Progresista que lo llevó a la lucha electoral. Wilson triunfó ante la disidencia republicana.

Sólo hay un Presidente en la Historia de los Estados Unidos que fué elegido por el pueblo en tres ocasiones, pero sólo fué dos veces Presidente. Es el caso de Grover Cleveland, designado primero en 1884 ganó la votación poular en 1888 contra Benjamín Harrison, pero fué derrotado en el colegio electoral. En 1892 salió elegido en ambas votaciones y desempeñó por segunda vez el cargo. De los 31 Presidentes Norteamericanos sólo 13 han sido reelegidos para un segundo término, incluyendo en este número a Lincoln y Mc Kinley que fueron asesinados.

El Partido Demócrata desde el centro hasta su ala izquierda es decididamente «rooseveltista» y partidario de pedirle al Presidente «un nuevo sacrificio por la causa». Los «jeffersonianos», o sea el grupo derechista son enemigos categóricos del tercer período. El Vicepresidente Garner, adelantándose a la posibilidad de que Roosevelt sea otra vez candidato, ha expresado su firme resolución de no presentarse por tercera vez a la Vicepresidencia. El astuto ranchero de Texas ha querido de este modo obligar a su amigo a descorrer «la cortina de humo» forzando a Roosevelt a salir de su mutismo y de lo que algunos llaman una «misteriosa actitud».

La gira por el Oeste ha demostrado que Roosevelt no sólo es una personalidad del partido. Su nombre ha sido aclamado por las muchedumbres de Kentucky, Oklahoma y Los Angeles, como el de un «caudillo».

Varias son las razones, los argumentos de los que apoyan su reelección en 1940. Primero, se le daría una oportunidad para completar el trabajo comenzado en 1932 y que la aplastante mayoría de 1936 ordenó seguir. Segundo, su administración está por encima del nivel político y tiene un carácter eminentemente social. Tercero, no debe ser desplazado por un simple precedente cuando no hay nadie de su prestigio para sucederle. Cuarto, la continuidad de Roosevelt en el Poder es una seguridad en contra de la acción radical y de las amenazas de dictaduras. Quinto, el país no aceptaría ninguna otra candidatura. Sexto, las prácticas establecidas en un mundo que antes de la crisis de 1929 y de la guerra mundial era un paraíso sin problemas, no pueden mantenerse vigentes.

Roosevelt, convertido en Esfinge, nad dice frente a estas razones y prefiere mirar una ventana de la Casa Blanca o extasiarse con un panorama californiano antes que responder SI o NO.

Pero el país ya navega en el mar de las suposiciones. Burton K. Wheeler, Senador de Montana, quien dirigió la batalla en contra de la reforma de la Corte Suprema ha dicho que «la nación no aceptaría un tercer gobierno de Roosevelt por temor a la dictadura». Como se ve, el argumento número cuatro ya se usa en pro o en contra de la reelección. Ya se comienzan a efectuar cálculos actuariales, se confeccionan tablas logarítmicas acerca del porcentaje de votos que favorecería a Roosevelt en un caso semejante. Una reciente encuesta dice que su popularidad ha mermado en un 4 por 100, lo que es mucho para un hombre que gobierna hace seis años.

Por el momento, sólo Roosevelt y su almohada saben el secreto. Dos situaciones históricas, dos centros de atracción estarán aguzando su intimidad para resolverlo en uno u otro sentido. Las dos están de acuerdo al decir de gente bien informada.

Por un lado su tercera Presidencia consagraría definitivamente su nombre en la Historia de Estados Unidos como el primero que pudo vencer la voz de la tradición, expresada por los manes de la Patria. Si para el país llegan nuevas horas de calma y de prosperidad económica, si los siglos futuros no traen más crisis ni conflictos sociales, si esta psicología revolucionaria del «new Deal», que tanto asusta a Wall Street se envejece en la rutina o se prueba equivocada, entonces Franlin Delano Roosevelt no habría tenido otro mérito que haber sido el primer Presidente que desempeñó tres... o más períodos consecutivos Los niños de las escuelas norteamericana sabrían de este milagro, su nombre tendría que pronunciarse, por este solo hecho, junto al de Washington.

En cambio, si se ha convertido en un Escipión moderno, abandona «en apariencia» el arado de la política nacional y se incorpora como «leader» para defender una democracia renovada en contra de los regímenes totalitarios, si aprovecha su inmensa popularidad interna para iniciar una campaña de cooperación económica internacional, y si tiene éxito en esta jornada pacifista y de comprensión, entonces, su nombre sería deletreado por los niños de todas las escuelas del mundo, como un producto secular.

Son dos posiciones históricas, dos ambiciones diversas, y por una de ellas se habrá de decidir muy luego.

La caricatura del «New York Times» (a la izquierda) representa a Roosebelt como un «tornado» que se lo lleva todo por delante en su reciente jira política. Los politiqueros que se han refugiado en un «subterráneo contra huracanes», aparecen sonriendo, levantando la tapa del escondite, una vez que la tromba ha pasado. La caricatura del «Kansas City Star» (arriba, a la derecha) ilustra la repetida escena a lo largo de la ruta presidencial de los políticos que tratan de arrancarle el «ósculo de la unión» para sus candidatos a senadores; en el hecho cada palabra que Roosevelt dejó caer en favor de un candidato significó su triunfo. La caricatura del «Richmond Times-Dispatch» trata de ilustrar la situación del debate acerca del «tercer período». Lo presenta como un gato que llora frente a la gran muralla de la Casa Blanca, atado por gruesos cables a los pesos de la tradición de Washington, Coolidge, Wilson y Grant, que no puede romper.

LA «ESFINGE» DEL TERCER PERIODO PRESIDENCIAL

Por qué Roosevelt no anuncia su decisión, ni aún frente a la petición suscrita por 4.000 obreros de Pueblo. De los 31 presidentes de Estados Unidos sólo 13 fueron reelegidos para un segundo período, ninguno para un tercero. La reciente gira comprobó que Roosevelt es ya un «caudillo» nacional que desborda los marcos de partidos. Frente a su reelección Roosevelt consideraría la gran ambición de dejar la Casa Blanca para asumir el liderato democrático del mundo.

Por LUIS SORUCO

EFIMERA

—Seremos amigos hasta el fín.
—Bueno, préstame diez pesos.
Ese es el fín. (The Toronto Globe).

DIALOGO EN VIENA

Samuel Cohen y Moisés Levi, se encuentran en la calle.

—¿Qué te parece,—dice Samuel—Benjamín se suicidó—.

—Pues nada—respondió Moisés—no veo razón para que ese hombre procure mejorar su suerte.

Demás está decirlo, los interlecutores eran judíos. (Ken).

A TRAVES DE LA VIDA

BUENANDANZA

Los lectores saben que hay un juego que se llama «golf», que consta de tres partes, a saber: un hoyo, una bolita y un hombre sencillo. Pero el hombre no es tan cándido como parece, porque si bien el juego consiste en meter la bolita en los hoyos, impulsada por un palo en forma de martillo, lo hace en tales circunstancias que demuestra que no es bobo.

En primer lugar hay dos versiones en el origen del juego. Unos historiadores dicen que fué imaginado para que los hombres ricos hicieran ejercicio corporal, sin aburrirse y sin gran fatiga. En efecto: como el juego se efectúa en un terreno inmenso, accidentado, y con lugares ocultos y poéticos, se tiene que andar mucho, siempre detrás de la bolita, pero se puede descansar en los montículos y en los bosquecillos. La otra versión del origen lo hace consistir en que como se puede jugar entre personas de distinto sexo, la ocasión es inmejorable para el «flirt» y más de un matrimonio se ha hecho, o se ha deshecho, por causa de esas sesiones que brindan «ancho campo para perseguir un propósito». La cuestión estriba, en síntesis, en darle a la bola con sabiduría.

Y aquí está el punto interesante, dejando a un lado los fines del principio: hay que impulsar con ese recio palito que termina en una maza o martillo, la bola, que debe recorrer una gran distancia, y la habilidad, después de la fuerza, consiste en introducirla en el hoyo que es de boca pequeña, y, naturalmente, en el menor número de impulsos. Los criollos de mi tiempo dirán que eso es el «chocolongo» que se jugaba con bolitas de cristal. Ni más ni menos, en su esencia, pero... diferente.

El juego como se ve tiene que ser interesante, porque el hombre pone, a más de su amor propio, su destreza, su fuerza y su pericia, y con ello ya tienen ustedes conquistado al género humano; por más que al individuo de esta especie se le entre tiene con poca cosa.

No se extrañe que el «golf» tenga tantos partidarios y que se haya hecho, además, un juego «fashionable», al extremo que los viajeros elegantes cargan con su equipaje la bolsa con los «malletes» que antes he mencionado, como haría un pintor con su caja de colores, o una dama moderna con las joyas de que se adorna.

Además, sirve a los gordos para adelgazar y a los flacos para abrirles el apetito, con el ejercicio, que es discreto. Se comprenderá que es juego de ricos. De todos modos el hecho de que intervenga el aire libre, el oxígeno de los árboles y el ejercicio mesurado que tanto vigoriza, es la razón más poderosa para su aporte y simpatía.

No podría apuntar, sin caer en «la lista de pasajeros» o en la de «Santo popular, el nombre de las personas que entre nosotros juegan «golf», del que soy un grande y entusiasta propagandista.

Yo, que no practico ningún juego ni aun el «golf», me encanta que los demás lo jueguen y se aparten de la cacería, que abomino como entretenimiento repugnante, cruel y sin sentido moral, donde todo el placer se circunscribe a matar a traición, con alevosía a un ser que ningún mal nos ha hecho y que es obra de Dios.

Entre mis amigos queridos que amaban el «golf» estaba el exquisito Carlos Fonts y Sterling. Entre los actuales jugadores se cuentan Enrique Conill y Pepín Rodríguez.

Héctor DE SAAVEDRA.

DESDE PARIS

LOS RETABLOS CANTANTES

No os voy a contar aquí el delirio de este 14 de julio. Más que en ningún otro año pasado, este 14 de julio fué «un catorzano de juliazo». Una locura colectiva, una demencia popular, un derroche fantástico de banderas, «lampions», Marsellesas, luces, bailes públicos, etc. Catástrofes de cerveza, hecatombes de pernod, cataclismos de canciones, de besos, de frenesí. La razón es muy sencilla: es que, el francés, escucha que detrás del muro se están afilando las espadas. Y hasta los cuchillos de cocina. Y a medida que aumenta ese ruido, mecánicamente aumenta su patriotismo. (Son dos ruidos simultáneos, en la historia).

No, de nada de todo eso quisiera hablaros hoy (principiando porque sería muy largo, toda una plana del periódico sería insuficiente para reseñaros las manifestaciones de alegría que he presenciado). Sólo quiero hoy referirme a un número del gran programa, el titulado **«Les Treteaux Chantants»**, es decir, los retablos cantantes.

Imaginaos que, desde las ocho de la noche, hasta las cinco de la mañana, mientras París ardía en una furia inenarrable de alegría, 108 artistas se embarcaron en más de veinte inmensos camiones convertidos en «escena», y se fueron, a los puntos estratégicos de París, a cantar para el público, a mezclarse con el público, con ese público que nunca puede «tocarlos con la mano», a pesar de que todas las vedettes no viven sino por él, para él, sudando, llorando, riendo, palabreando sin descanso durante toda su vida.

La gran partida se efectuó de la Plaza de la Opera.

¿Cómo encontrar aquí palabras realistas y coloristas para explicaros lo que fué ese «grand départ»? Había millones de gentes en los bulevares. Bajo un florecer inusitado de banderas, todo el mundo cantaba la Marsellesa a voz en cuello, las pupilas brillantes bajo las cataratas de luz, como poseído de locura súbita. Los vehículos de la alegría se abrieron paso entre ese niágara horizontal y fueron a detenerse a sitios fijos, previstos en un itinerario publicado en todos los diarios.

Hotel de Ville, la Bastilla, la República, la Nación, la Porte-Saint-Martín, Barbés-Rochechouart. Allí se donde los remolinos de gente alegre bailaba en media calle, allí se detuvo el «treteaux chantant». Montparnase, Chichy, Trocadero, Escuela Militar, Pigalle, qué sé yo...!

Maurice Chevalier fué a cantar, a Menilmontant, su patria, su terruño. Más de veinte mil personas se apretaban en la plazuela.

—Bailen todo lo que quieran—le pedía a gritos el cura—pero les suplico que no bailen en las gradas de la iglesia!

Desde que apareció Maurice en el tabladillo ambulante «aquello fué un delirio». «Ma Pomme» seguía a «Ma Pomme» y «Valentine» a «Valentine». Maurice nació y se crió en Menilmontant, ese adorable y pintoresco barrio extremo de París. Allí se encontró por la primera vez—histórico—a Valentine. Allí cantó su primera canción. Vivía con su madre, en un quinto piso. Y los ciudadanos de Menilmontant, y sobre todo los jóvenes y los chicos que ven a Maurice como se puede ver a un ídolo, con ojos de ternura apasianada, sueñan ser, ellos también, otros Maurice.

Así como Maurice anduvieron cantando toda la noche, entre la multitud, Tino Rossi, Jean Bastia, Spadolini, Marie Dubas, Solidor, Mistinguett, Damia, Jean Marchant, Milton, Fernandel, Parisy, Frehel, Jean Tranchant, qué sé yo! Una catarata de artistas populares entre una catarata de público delirante. Los carros, los «treteaux», estaban decorados por los artistas del decorado más famosos de París. Y toda la ciudad bailaba, bebía, se besaba, cantaba, «tocando con la mano» a sus ídolos, a sus vedettes, a sus estrellas que llevan su sangre y que son su «cosa», su «nervio», su «razón de vivir».

A las seis de la mañana, París bailaba aún, en la calle, en las plazas públicas, en las aceras. Con orquesta. Sin orquesta. Con fonógrafo. Con radio. Sin radio. Sin fonógrafo. Había como una locura colectiva que partiendo de la base patriótica, iba a perderse en una especie de sed de «hacer lo que quizás mañana no sea posible hacer... A causa de los ruidos inquietantes que se escuchan del otro lado del muro...

Eduardo Avilés Ramírez.

MARLBOROUGH NUNCA FUE A LA GUERRA

Recogida en Francia y en España por los soldados de Luis IX y JUAN I de Aragón, la leyenda del cruzado Mambrú se cantó durante años como una canción de cuna. Mme. Poitrine la utilizaba gustosamente para hacer dormir al real niño que amamantaba, el hijo de Luis XVI y de María Antonieta. La reina oyó la canción, le gustó y la puso de moda. Esa canción, de origen árabe, que remonta a la Edad Media, y que habla del conde de Mambrú, oscuro cruzado, tuvo mucho éxito y, sin razón seria, sufrió una inexplicable deformación debida a tradiciones árabes mal repetidas. Poco a poco el nombre de su héroe se cambió en el del duque de Marlborough (Churchill), general célebre después de la batalla de Malplaquet. Pero la verdad es que el duque no tiene nada que hacer con la leyenda y el pobre del conde Mambrú fué, sin embargo, ignominiosamente olvidado. (Del «Marianne», París).

LA INVENCION DE LA POLVORA

Parece estar demostrado que los chinos conocían la pólvora desde los primeros siglos de la era cristiana. Como se sabe, la pólvora es una mezcla explosiva de azufre, salitre y carbón. Pero los chinos solamente la utilizaban para sus fuegos de artificio y parece que nunca pensaron en emplearla para lanzar proyectiles.

Entre los griegos del Bajo Imperio también se encuentra el uso de la pólvora en forma de juegos pirotécnicos. Pero aparece por primera vez como elemento de destrucción en manos de los ingleses, en la batalla de Crécy, en 1346. Se atribuye a menudo a sir Roger Bacon la introducción de la pólvora para cañones en Europa; pero algunos investigadores nombran también a Berthold Schwartz y a Alberto el Grande. (De «Ric et Rac», París).

ULTIMAS ETAPAS DE LA GRAN TRAGEDIA

(La Guerra Mundial día por día)

3 DE AGOSTO DE 1918

Las fuerzas aliadas han ocupado la línea del Vesle; los franceses, especialmente, han avanzado hasta la orilla sur del Aisne. Los últimos restos de fuerzas alemanas han sido expulsadas de Soissons. Fismes, importante base alemana del Vesle, ha sido tomada, con muchos prisioneros. Se ha avanzado en un frente de cincuenta kilómetros, a una distancia de entre cinco y once kilómetros. El total del avance desde el 18 de julio es de unos cuarenta kilómetros, y el enemigo sigue retrocediendo.

TU PARTIDA

Nos dijimos adiós, y palpitante,
tus manos con las mías se juntaron
y en la ansiedad febril de aquel instante,
tus ojos con angustia me miraron.

El dolor y la duda torturaron
tu alma enferma de amor, y delirante,
eterno amor mis labios te juraron
bajo el oro del sol agonizante.

Y pensé con temor: ¿Por qué el Destino
nos hizo tropezar en el camino?
Ante la vida me sentí cobarde.

Con ternura mis labios te besaron,
y tus negras pupilas reflejaron
la languidez suprema de la tarde.

María Cristina Patiño G.

M.E.C.D. 2016

Matanceras

En el central «España»

Una fiesta el sábado.

La ofrecen en su lindo chalet de la gran finca azucarera, los esposos Frank Howey y Mariana Aparicio en honor de dos distinguidas damas amer-canas que son huéspedes actualmente de Cuba y que se hallan estrechamente emparentadas con tan distinguido matrimonio.

Una invitación extensa han hecho entre sus amistades matanceras los señores de Howe para este party sabatino.

Me cuento entre esos invitados.

De duelo

Un estimado compañero.

Modesto García Tuñón, que desempeña en la actualidad la jefatura del Buró Militar de Prensa del cuartel «Goicuría», pasa por el dolor inmenso de haber perdido a su amante padre, el digno caballero don Juan García, que como adelanté la pasada semana se encontraba gravemente enfermo en la sala de distinción del hospital «Santa Isabel y San Nicolás».

La ciencia, representada por el doctor Luis Tapia Dávila, director de aquella casa, hizo lo imposible por conservar la existencia al infortunado señor García, pero fueron inútiles cuantos esfuerzos realizáranse por la gravedad del mal, ya tan adelantado.

En la tarde del lunes verificóse el sepelio de don Juan García, concurriendo al mismo representaciones de todas nuestras clases sociales.

Lleven estas líneas hasta ese atribulado hijo del hombre honrado, íntegro y servicial que acaba de entregar su alma al Creador, nuestra sincera expresión de condolencia.

En honor de Tarascó

El almuerzo del pasado domingo.

Acto de franca cordialidad, de espontánea admiración y justiciero tributo fué el que ofrecieran el 31 de julio en los dominios de Allende, en las alturas de Bellamar, los integrantes de la Asociación de Artistas y Escritores Matanceros, al inspirado pintor y destacado mentor doctor Alberto Tarascó.

En torno a una bien servida mesa, allá en aquel poético sitio que besan las olas del mar, agrupáronse los discípulos de Tarascó con las representaciones más valiosas de nuestros sectores sociales, en exteriorización magnífica del afecto y la consideración que hay aquí para él.

Para asistir a este ágape vino desde la Habana, expresamente, nuestro querido compañero Enrique Pizzi de Porras, ferviente devoto de Tarascó, y uno de sus más dilectos amigos.

Personalidades tan salientes de la gentry matancera, como el ex gobernador rotario doctor Mario Dihigo, el presidente actual de esa institución, doctor Carlos Pérez Jorge; el director de la Beneficencia, doctor Miguel Beato y señora; el de «El Imparcial», Félix U. Casas, y Evita Lima; el ilustre pensador Fernando Llés, y representantes de nuestras autoridades presidían el grupo numeroso y selectísimo que prestigió tan simpático almuerzo.

Al calor de los afectos que florecían esa mañana de julio en torno a Tarascó, surgió la idea—que será bien pronto realidad—de pedir a nuestro Ayuntamiento que designe hijo adoptivo de la Yucayo al hombre que tanto ha cooperado con su desinterés, con sus entusiasmos y su mentalidad al desarrollo del arte pictórico entre nuestra juventud, forjando en su academia verdaderos valores y formando bajo su dirección consagrados artistas.

Nuevo cristiano

Por la gracia del bautismo.

En la tarde del domingo recibió las regeneradoras aguas del Jordán el niño José Rafael, que naciera el 3 de junio del corriente año, al que padrinaron la señora Isabel Noda viuda de Arrosi y el señor Claudio Moro Suárez.

El lindo bebito es hijo del joven matrimonio José Victorero Andreu y Victoria Moro Elejalde

Marco al ceremonial de que aquí hoy cuenta fué la Catedral de San Carlos Borromeo de Matanzas, oficiando en la misma el párroco de dicho templo, doctor Jenaro Suárez Muñiz.

En el Carmelo

Los nueve lunes a Santa Teresita.

La señora Antonia Artiles de Fernández, me ruega haga público que el próximo día 8 de agosto comenzarán a celebrarse los cultos semanales a Santa Teresita del Niño Jesús, en el templo carmelitano de la calle Maceo, a las ocho de la mañana y a las cinco de la tarde.

Se ruega a las asociadas que asistan con sus insignias.

Invitaciones

Para una gran boda.

Llega a mi mesa un elegante pergamino en el que los esposos Francisco Machado Mena y Adelaida Pérez Fernández, y Juan Antonio Roig Correa y Amelia Castro, me invitan para los esponsales de sus hijos Addie y Miguel, que tendrán efecto en la iglesia de San Juan de Letrán mañana, jueves, 4 de agosto, a las nueve y media de la noche.

Por los recursos a que se ha apelado para mayor lucimiento de esta ceremonia; por las relaciones de los contrayentes en la gran sociedad del Almendares, y por el lujo y boato que ha de desplegarse en esta boda, llamada está a culminar en uno de los más resonantes acontecimientos de esta season.

Acompañará a la bella desposada en ruta al altar una corte de honor en la que figura una señorita de la sociedad matancera, tan gentil como Tula Alfonso y de Vera que, como sus demás compañeras, desplegará el buen gusto de una toilette que se ajustará a los últimos dictados impuestos por París para estas ceremonias.

Con la misma firma llamará la atención la toilette de la señorita Machado, algo de suntuosidad y valor inmensos.

El homenaje del domingo

Sin precedentes.

No recuerdo un solo acto de la misma índole que se haya visto precedido de la espontaneidad de ese que que las amistades del doctor Antonio J. Font Tió van a ofrecerle en el Tennis el próximo día 7 de agosto.

Desprovisto de todo ribete protocolario, se inició ese almuerzo entre un grupo que sumábamos cincuenta y que quisimos celebrar en intimidad la más estrecha; pero los afectos y las simpatías que aureolan ese nombre del eminente cirujano lo elevaron después a cien, más luego a ciento cincuenta y llega ya hoy a doscientos veinticinco, que es el máximum que nada cómodamente puede albergarse en aquel chalet de la playa de Bellamar.

Pero si se ha elevado la cifra de comensales y hemos tenido que declinar más de cincuenta adhesiones, no por eso perderá el acto su matiz de extremista intimidad y de franca, espontánea y alegre cordialidad.

Es consigna entre los caballeros asistir con camisa de sport y entre las señoras con trajes de playa, y las invitaciones, como el menú denota, lo despojan de esa molesta etiqueta con que hemos visto vestir a estas pruebas de cariño.

Cuantos no han podido apartar cubiertos para ese almuerzo, están invitados para el baile de la tarde, que se prolongará hasta las ocho de la noche.

Los hermanos Melero, con su excelente orquesta y el son «Rayos de Luz», alternarán en los bailables desde las diez de la mañana que se iniciará en el Tennis la alegría, que ha de ser característica de ese gran día.

Cierre de una exposición

En «La Milagrosa».

A las nueve del lunes quedó clausurada la gran exposición de labores que la sociedad matancera ha podido admirar en ese centro docente de la calle de Jovellanos, que tiene como directora a la noble Sor Luisa, superiora de las Hermanas de la Caridad.

Todo cuanto se proponga decir mi pluma sobre el caudal de arte, de paciencia y de inteligencia que allí se nos ha mostrado, será pálido ante la realidad del mérito y del valor de los primores que han expuesto las alumnas de «La Milagrosa».

El más exigente connoiseur saldría de allí satisfecho ante las obras de aguja, verdaderas filigranas en hilo, inapreciadas en estos días de altos jornales y escasez de tiempo, en que la máquina—por desgracia o por desdicha—sustituye al ser humano y falsea la legitimidad de todo cuanto fué tesoro en el ayer.

La diferencia que existe entre un encaje legítimo, de esos que hicieron célebre a las obreras de Inglaterra, de Malinas, de Bruselas, de Alencon y Chantilly, es la misma que comprobamos entre un brillante legítimo y el más burdo fondo de vaso. El abismo que hay entre un bordado a mano y otro a máquina, es el que existe entre la moneda falsa y la de plata u oro; y la distancia que media entre un tapiz tejido en bastidor es tan infinita del que, en minutos, confecciona la máquina como el que se aprecia entre una perla y una bola de pasta.

Por eso cuantos han pasado por esa exposición de «La Milagrosa» han tenido que reverenciar a esas dignas profesoras y a sus adelantadas discípulas, porque en sus obras tienden a hacer que no desaparezca el buen gusto y el mérito que tan vulgarmente se suplanta hoy por hoy.

Felicitamos a las buenas Hermanas de la Caridad, profesoras de ese gran plantel de «La Milagrosa», como felicitamos a su alumnado por el deleite que nos han proporcionado con su magnífica exposición.

La última nota

Para decir que pasado ya el evento nacional de la Playa Azul, poco o nada tiene que decir mi pluma de la animación que caracterizó a esas regatas del bellísimo resort cardenense, que constituyen siempre, en este mes de julio que finalizó el domingo, el más grande imán y la más poderosa atracción hacia aquellas incomparables aguas.

La victoria del Yacht de Marianao no sorprendió a nadie, aunque los valientes rowers de la Escuela Naval prometieron sus sorpresas, y por ese gran triunfo de los remeros de la insignia azul y roja tuve la satisfacción de felicitar a Rafael Posso, a Rubén Otero y al doctor Blas Rocafort, quienes a su paso por Matanzas me honraron con su visita.

Pero, de todo cuanto hay que decir de Varadero en el presente año, es digna de destacarse la labor del coronel Eugenio Silva, que a pulmón y sin el oficial auxilio que el bien de Cuba está demandando, ha hecho de su «Kawama Beach Club» el lugar más fascinante de Cubá; y prueba de ello es la relación de nombres que en su «Crónica Habanera» nos da ayer Lu's de Posada.

Lo más exclusivo del gran mundo se dió cita en el «Kawama» para doble deleite de gozar del evento sportivo y disfrutar de aquel ambiente de distinción, de refinamiento y elegancia que se respira apenas traspuesta la línea que circunda al aristocrático club.

Para el año entrante, si el Congreso de la República aprueba la ley que fomentará en Cuba la afición al deporte del polo, a las regatas de Varadero se sumará la importancia que ya para ese entonces tendrá el «in crescendo» día por día «Kawama Beach Club».

Manolo JARQUIN.

VENTAS-REMATE

DURANTE AGOSTO

GANGAS PARA NOVIAS

JUEGOS DE ROPA INTERIOR

De tres piezas, camisas de noche, refajo y pantie, de 8.00, rebajados a 3.95

De dos piezas, refajo y pantie, de satín, de $8.00, rebajados a 4.25

De dos piezas, refajo y pantie, en seda «chamois», de $4.00, rebajados a 1.50

De tres piezas, camisa de noche, refajo y pantie, de $5.00, rebajados a 2.95

De dos piezas, camisa de noche y mañanita, de $5.00, rebajados a 2.95

De dos piezas, camisa de noche y mañanita, de satín brocado, de $4.50, rebajado a 2.75

TODOS LOS JUEGOS DE ROPA INTERIOR ESTAN REBAJADOS A PRECIOS ASOMBROSOS.

CAMISAS DE NOCHE

Preciosos modelos de satín, alta fantasía, de $8.00 rebajados a 4.25

Modelos profusamente inscrustados, de triple velo de fantasía, de $6.50, rebajados a 3.50

DESHABILLES

De crepé de seda con encajes muy bonitos, de $4.50, rebajados a 2.50

APROVECHE NUESTRAS VENTAS-REMATE PARA COMPRAR EN TODOS LOS DEPARTAMENTOS DURANTE EL MES DE AGOSTO. NO ESPERE A SER LA ULTIMA SI QUIERE ELEGIR LO MEJOR.

la elegante DE neptuno

NEPTUNO Y AGUILA

AVISO: Solicitamos agentes en el interior. Si dispone de 50 a 100 pesos, escríbanos pidiendo detalles.

CUTIS DEFECTUOSO

con poros tupidos y espinillas, mejorado en muy pocos días por el Jabón Resinol y la medicación mitigante del Ungüento

Resinol

Comprueba su Valor en Todas Partes

Quaker Oats es el alimento indicado para dar vigor y fuerzas. Contiene elementos naturales que favorecen el desarrollo del cuerpo, dan fuerza, vigor y conservan la salud. Su contenido de Vitamina B, debe darse al organismo diariamente. Quaker Oats tiene un sabor delicioso, parecido a nueces frescas. Además es económico y fácil de preparar. Se cuece en 2½ minutos.

QUAKER OATS U791

LA NUEVA BOQUILLA FILTRO - CIGARRO

BOKIFILTRO

FUME UN CIGARRO A TRAVES DE OTRO CIGARRO

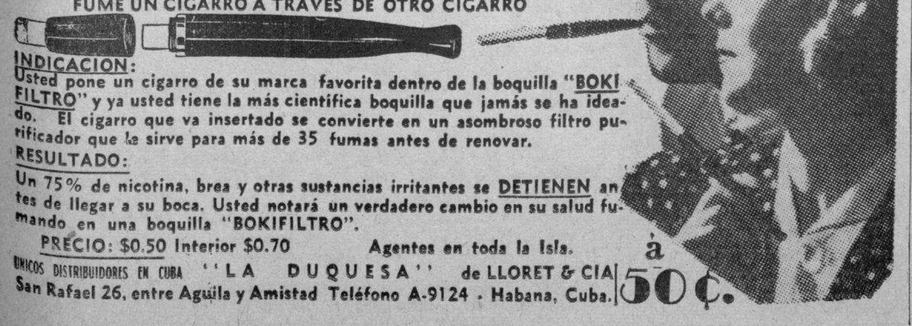

INDICACION: Usted pone un cigarro de su marca favorita dentro de la boquilla "BOKIFILTRO" y ya usted tiene la más científica boquilla que jamás se ha ideado. El cigarro que va insertado se convierte en un asombroso filtro purificador que le sirve para más de 35 fumas antes de renovar.

RESULTADO: Un 75% de nicotina, brea y otras sustancias irritantes se DETIENEN antes de llegar a su boca. Usted notará un verdadero cambio en su salud fumando en una boquilla "BOKIFILTRO".

PRECIO: $0.50 Interior $0.70 Agentes en toda la Isla.

UNICOS DISTRIBUIDORES EN CUBA "LA DUQUESA" de LLORET & CIA San Rafael 26, entre Aguila y Amistad Teléfono A-9124 - Habana, Cuba.

à 50 ¢.

CRONICA HABANERA

EN SU SANTO

Muy halagada se verá hoy, con motivo de su santo, la encantadora señorita Lydia Menocal y Nadal, perteneciente al gran mundo habanero.

Celebrando el suceso, la señorita Menocal tendrá un party esta noche en el bello Sans Souci para un grupo íntimo de sus amistades

La felicitamos.

BODA DEL GRAN MUNDO.—Nos complacemos en ofrecer las primicias de una boda del gran mundo que ha quedado concertada para fines de mes.

No es otra que la de Sara Giménez y Cadenas, bella y gentilísima señorita que brilla en nuestra sociedad más exclusiva, con el caballeroso joven Guido Conill e Hidalgo, perteneciente, como ella, a una familia de alta posición.

Dicha ceremonia será de carácter íntimo, con exclusión de invitaciones.

Y se llevará a cabo en la capilla «Santa Emilia», del asilo y creche del Vedado.

En próxima nota, con la preferencia que merece, daremos la fecha de tan distinguida ceremonia.

Queda prometido.

NACIMIENTO.—Llega a la crónica la noticia del nacimiento de una hermosa niña hija del joven matrimonio John Smithies y Gladys Fernández Casas, quienes desde su matrimonio verificado el año último residen en Ardnore, cerca de Filadelfia.

Al felicitar a la señora de Smithies queremos hacer llegar nuestro saludo hasta los abuelos de la recién nacida, el señor Fico Fernández Casas y su gentilísima esposa, Lolita Hechavarría, quien actualmente se halla al lado de su hija.

Enhorabuena.

LA GRAN BODA DE ESTA NOCHE.—Con lucimiento extraordinario se celebrará esta noche, en la iglesia de San Juan de Letrán, el enlace de una distinguida parejita, la bella y dulce señorita Marianita Rodríguez López y el simpático joven Valeriano López Banus.

Boda de alto rango y distinción, que se llevará a cabo a las nueve y media en punto, en un marco de suntuosidad y brillantez.

La «Casa Trías», el gran jardín del Vedado, que tan celebrado es siempre, ha recibido la encomienda del adorno floral del templo, que será regio, bellísimo.

Un adorno con mil detalles de elegancia, a base de las aristocráticas callas.

También hará «Trías» derroche de arte y buen gusto en el bouquet de la novia y los ramos de sus damas de honor.

Tema elegante para nuestra crónica.

NENITA GRAU.—Ayer, con motivo da celebrar su santo, se vió muy agasajada la encantadora señorita Nenita Grau y Machado, hija de los distinguidos esposos doctor Baldomero Grau y señora Nena Machado.

Hasta la linda Nenita llegaron con tal motivo, muchas felicitaciones y flores.

Entre estas últimas se destacaba este bello grupo procedente de «El Fénix», el afamado jardín del Paseo de Carlos Tercero:

Un cesto de gladiolos «Príncipe de Gales», de Fernando Villapol.

Un cesto de gladiolos color de oro de Domingo Gutiérrez de la Solana.

Un cesto de «easter lillies» de Francisco Machado y señora.

Un «corsage» de «sweetheart roses» en estuche de «cellophane», de Addie y Miguelito.

Una caja de «cellophane» con dalias-crisantemos, de Juan Antonio Roig y familia.

Un cesto de margaritas del Japón de Hilda Martín de Betancourt.

Y un cesto de dalias «Jersey Beauty» de Regina Pando.

Entre las preciosas flores de «El Clavel», el edén de los hermanos Armand, llamaban la atención un lindo cesto de crisantemos y nardos de Luis y Carina de Posada, y un cesto de gladiolos y dalias de Clara Romero de Nicola.

JUANILLO CHACON.—En la clínica «Bustamante Núñez», en el Vedado, se encuentra recluído el conocido caballero Juanillo Chacón a consecuencia de una grave operación que sufrió en una mano.

Su estado es bastante delicado.

Hacemos votos por su mejoría.

EN EL CLUB JAIMANITAS.—Una gran fiesta prepara para el sábado próximo el prestigioso Jaimanitas Club.

Trátase de una comida, seguida de baile en honor de los numerosos asociados y sus familiares.

Tocarán dos grandes orquestas: la «Havana Casino», tan celebrada, y el conjunto «Encanto».

A juzgar por el entusiasmo que reina entre los asociados, se espera una gran concurrencia.

Será una fiesta brillantísima.

(Continúa en la página SIETE)

JOYERIA "LE TRIANON"

Regalos para Bodas....

TODOS NUEVOS

Objetos prácticos, cuyo recuerdo perdura.

La Casa de los REGALOS ARTISTICOS.

Salvador Fondón: Galiano 91

Ofertas de Agosto

Irresistibles!

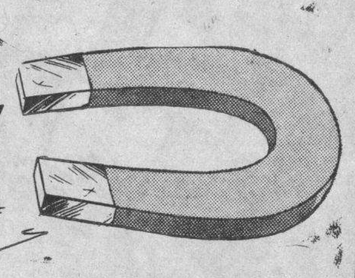

Hoy, miércoles, erminará la primera

Telas de novedad, que usted necesita ahora, de calidad insuperable y de belleza extraordinaria, rebajadas aún hoy a límites nunca soñados. No pierda esta última y gran ocasión.

Venga hoy sin falta!

fin de Siglo

EL UNICO ESTABLECIMIENTO DE LA HABANA QUE TIENE AIRE ACONDICIONADO!

Comenzó el juicio oral contra Ernesto Molina, a quien se acusa de la muerte de Celia Castañeda, en Puentes Grandes

Niega el procesado su participación, juzgándolo suicidio.

No procede la jubilación del Magistrado Rodríguez Acosta.

Numerosas licencias a los funcionarios del Poder Judicial

Dió comienzo en la tarde de ayer, en la Sección Segunda de la Sala de Vacaciones de la Audiencia, el juicio contra Ernesto Molina, matador de Celia Castañeda, el 22 de mayo de este año, en la finca Consuelo, barrio de Puentes Grandes, en este Término. Sólo se practicó la prueba de confesión del encausado, quien manifestó que él no es autor del crimen, pues precisamente no estaba en la casa del suceso cuando éste se desarrolló, sin que nadie pueda afirmar que él estuviera allí ni siquiera por los alrededores, y, en cambio, agregó, según ha sabido, un menor que transitaba por frente a la casa vió a Celia cuando se extraía el cuchillo del pecho, por lo que hay que convenir, dijo, que ella se suicidó, sin que él sepa los motivos.

El juicio se suspendió para continuarlo pasado mañana, viernes, a las dos de la tarde, en que se practicará la prueba testifical.

No procede la jubilación forzosa del Dr. José Rodríguez Acosta

La Sala de Vacaciones de la Audiencia, en funciones de Gobierno, ha informado a la del Tribunal Supremo que no procede la jubilación forzosa del Magistrado de la Sala Primera de lo Civil de la Audiencia en funciones de Presidente de la misma, doctor José Rodríguez Acosta, ya que dicho funcionario se encuentra en perfectas condiciones físicas y mentales para continuar en el desempeño de sus funciones. El doctor Rodríguez Acosta tiene setenta y cinco años de edad, y de ahí que el Supremo iniciara el expediente de su jubilación forzosa, llenándose el trámite de ley de interesar de la Audiencia el referido informe, con el resultado ya visto.

Ultimas licencias concedidas por la Audiencia

Treinta días, por enfermo, al Juez de Primera Instancia de Almendares doctor Manuel Zaldívar Cordero; dos meses, por la misca causa al Alguacil Juan Mederos; treinta días también por enfermedad al Auxiliar doctor Armando Castellanos Villagelíú; treinta días, al doctor Fidel Vidal Camps, Juez Correccional de la Sección Primera, por enfermo; el mismo tiempo, por el propio motivo, al Juez Municipal del Vedado doctor Francisco Vianello García; treinta días, al Juez de Primera Instancia e Instrucción de Jaruco doctor Ramón Bouza Goas por enfermo; veinte y tres días para asuntos propios, al Juez Municipal de Jaruco, doctor Francisco Pous, y treinta días, por enfermedad, al Juez de Primera Instancia e Instrucción de Regla doctor Antonio Cuervo Navarro.

Sin lugar el habeas-corpus a favor de Antonio Wong

La Sección Tercera de la Sala de Vacaciones de la Audiencia ha declarado sin lugar el recurso de habeas-corpus establecido por el doctor Guillermo Pérez Arteche a nombre del asiático Antonio Wong, preso en la cárcel de la Habana, sujeto a expediente de expulsión a disposición de la Secretaría de Gobernación.

La Agonía del Asma Destruída En 3 Minutos

La asfixia, la dificultad para respirar, el ahogo del asma y la bronquitis, envenenan su sistema, arruinan su salud y debilitan su corazón. Mendaco, la fórmula de un médico americano, empieza a obrar en 3 minutos, purifica la sangre y produce nueva vitalidad haciendo posible que Ud. duerma profundamente toda la noche, que pueda comer cuanto guste y gozar de la vida. Mendaco es tan eficaz que se garantiza que en 24 horas hará que Ud. pueda respirar fácil y libremente, poniendo fin a los ataques de asma en el término de 8 días, o se le reembolsará su dinero al devolver el frasco vacío. Consiga Mendaco en la botica, la garantía lo protege a Ud.

AUTOMOVILES CIRCULADOS

Por transitar con exceso de velocidad, fueron circulados ayer por la policía, los vehículos siguientes:

Primera Estación: ómnibus 1121.

Quinta Estación: 30111, 38778.

Sexta Estación: 25777.

Séptima Estación: ómnibus 364 y 331.

Octava Estación: 17058, 45700.

Décima Estación: ómnibus 1206.

Ooncena Estación: ómnibus 1633, 173, autos: 17012, 5314 y 77149.

HURTO DE UN REVOLVER

En la Cuarta Estación de Policía denunció Fernando Pego Sánchez, de 21 años y vecino de Industria 170, que de su auto le hurtaron un revólver calibre 38, con seis cápsulas, valorado en 15 pesos.

M.E.C.D. 2016

NACIONAL HOY

FUNCION CONTINUA desde las 2

UN MILLON de CARCAJADAS !!

LATINO FILMS presenta el GRAN ESTRENO en CUBA de la primera película en ESPAÑOL estrenada en el Teatro IRIS batiendo todos los RECORDS de ENTRADAS en México !!

LOS MILLONES de CHAFLAN

con CARLOS LOPEZ - CHAFLAN - con Emma ROLDAN ~ Joaquín PARDAVE y Pedro ARMENDARIZ y GRANDES CONJUNTOS

Antes de 6½ 20¢ Despues 30¢

Cartel del día

POR LOS TEATROS

MARTI: M-2724. Películas, Show y Aficionados.

POR LOS CINES

NACIONAL: A-6700. A todas horas: «Los millones de Chaflán», «Los chicos de la calle» y revista.

ENCANTO: M-6055. A todas horas: «El embrujo del trópico» «Bulldog Drummond en peligro» y cartón.

FAUSTO: M-7800. A todas horas: «Escándalo matrimonial», «Idilio a flote» y revista.

ALKAZAR: A-6869. A todas horas: «Un carnet de baile», «El buque fantasma» y revista.

CAMPOAMOR: A-7054. A todas horas: «Zona internacional», «Quien mal anda» y revista.

AUDITORIUM: F-4455. «Escándalo matrimonal» y «La fiesta del diablo».

TRIANON: F-2403. «Doble crimen en la línea Maginot» y «Cuidado con el amor».

RIVIERA: F-2040. «El embrujo del trópico» y «Bulldog Drummond en peligro».

RADIO-CINE: M-1407. «El único camino» y «Sed de cariño».

REX CINEMA: M-2214. Revista, variedad, noticiero, cartón. etc.

PAYRET: A-7157. «Sucedió en la Habana» y «Justicia del oeste».

NEPTUNO: M-1515. «El día que me quieras» y «La octava mujer de Barba Azul».

OLIMPIC: F-3711. «Corazones sin rumbo» y «La tragedia de Mayerling».

FLORENCIA: U-3533. «Tres chicas listas» y «Mi abuelito».

INFANTA: U-3700. «Verdugo de sí mismo» y «El general murió al amanecer».

ROXY: FO-3255. «Tres chicas listas» y «Nobleza gitana».

RIVOLI: FO-1130. «Contraespionaje» y «La reina del carnaval».

REINA: M-2272. «Blanca Nieves y los 7 enanitos» y «Corazón de apache».

RIALTO: M-1811. «La vuelta de Arsenio Lupin» y «Azul y oro».

LARA: M-2421. «Gracias Mr. Moto» y «Esposa, doctor y enfermera».

PRADO: M-2822. «Una nación en marcha» y «El dedo acusador».

VERDUN: A-9206. «Mi candidato» y «Una mujer sola».

ACTUALIDADES: M-5575. «Caprichos del corazón» y «El alcalde del infierno».

LIRA: M-4474. «El placer de vivir» y «Los tres mosqueteros».

BELASCOAIN: U-5200. «Una nación en marcha» y «Tifón».

CUATRO CAMINOS: M-3676. «Los dos sargentos franceses» y «Cuando manda el corazón».

VIVES: F-3128. «La condesa del antifaz» y «El misterioso Mr. Moto».

GRIS: F-4292. «Almas sin rumbo» y «La muñeca negra».

MODERNO: X-1305. «Refugiados en Madrid» y «Los miserables».

SANTOS SUAREZ: I-4600. «El último encuentro» y «El maestro Levita».

WILSON: U-5863. «La divina embustera» y «Hombre o ratón».

TOSCA: I-3099. «Chan en Montecarlo» y «Vivan las jiras».

INGLATERRA: M-5527. «Cantos de juventud» y «La voz acusadora».

CUBA: M-9796. «Parece que fué ayer» y «El alegre impostor».

ROJO: M-4794. «Puede la justicia errar» y «Tovarich».

UNIVERSAL: (Egido y Monte).—«Dick Tracy», (serie completa).

BELGICA: A-9128. «La ley que olvidaron» y «Un viaje al paraíso».

VIOLETA: M-3238. «La divina embustera» y «El amor nace del odio».

PARAMOUNT. (Rancho Boyeros).—«La venganza de Bulldog Drummond» y «La última avanzada».

MENDOZA: I-7285. «Hollywood se divierte y «Goldwyn Follies».

MAJESTIC: M-4477. «Aventuras de Marco Polo» y «Aventuras de Cellini».

ENCANTO RIVIERA HOY FAUSTO AUDITORIUM

Dorothy LAMOUR Ray MILLAND Tito GUIZAR en El EMBRUJO DEL TROPICO y John BARRYMORE en "Bulldog Drummond en PELIGRO" 2 HITS Paramount 40¢ 50

GRAN PRE-ESTRENO! Danielle DARRIEUX en su DEBUT en HOLLYWOOD "ESCANDALO MATRIMONIAL" con Douglas FAIRBANKS Jr. Mischa Auer y Louise Hayward Máximo Triunfo UNIVERSAL 50 60¢

LUNES Encanto y Riviera La SORPRESA del AÑO! EDITH FELLOWS la malcriada de la pantalla mostrándose como una maravillosa cantante en "LUCERITO" con Leo CARRILLO Una COLUMBIA!

VIERNES Fausto-Auditorium SOBERBIO PROGRAMA! 2 GRANDES ESTRENOS! 20th Century Fox presenta LOS RITZ brothers en 3 CHIFLADOS en KENTUCKY" La nueva ESTRELLA MICHELLE MORGAN en la hermosa film "MARTIR DE SU DESTINO"

ESCENARIO Y PANTALLA

FAUSTO: «ESCANDALO MATRIMONIAL»

«Escándalo matrimonial» es un juguete cinematográfico con su muñequita en el centro. La muñequita es Danielle Darrieux, la actriz francesa, tal como Hollywood la ha transplantado.

Esto del transplante de los artistas europeos al clima holywoodense es muy importante. A algunos les sienta, otros lo toleran sencillamente, los menos—los de la minoría exigente, insobornable—se resisten y acaban por reintegrarse, llenos de mal humor, al viejo mundo.

Todos, desdel uego, cambian. Hollywood les lee su código inflexible y les impone un nuevo estilo. A Danielle Darrieux, por ejemplo, le hemos visto en películas francesas hacer papeles de mucha responsabilidad. Recordemos su apasionada y dramática japonesita de «Port Arthur». Los productores norteamericanos han preferido, en cambio, explotar lo que hay en la figura y en los mohines de la artista de gracia superficial, de cequetería espontánea e inagotable. Danielle es ese travieso diablillo con faldas que se mete en la vida de los hombres y arma en ella gran alboroto, si bien casi nunca pasa de ahí. Un delicioso diablillo, con unas cuantas llamitas de guardarropía, pero sin infierno propiamente.

Aquí Danielle Darrieux es una francesita que va a correr fortuna a los Estados Unidos. La suerte le es adversa y, ante el acoso de la casera se ve obligada a buscar trabajo como modelo. Su impaciencia y un venturoso equívoco la llevan a conocer al adinerado joven que ha de ser, contra viento y marea, su marido. Pero ya se sabe que entre el conocimiento y el matrimonio hay siempre, en toda película que se precie, una larga serie de pintorescos incidentes. Máxime cuando en este caso el conocimiento se verifica bajo las más extraordinarias circunstancias: en los momentos en que Nicole Cortillon (que así se llama la francesita) se desnuda para «posar» ante Jim Trevor, el hombre a quien ella creía fotógrafo, con el consiguiente asombro del interesado y de todo su personal, testigo del lance.

De muchacha que busca trabajo, Nicole se convierte, por el consejo de una buena amiga, en muchacha que busca marido. No dudamos nosotros que «marido» y «trabajo», sean muy a menudo una misma cosa; pero en este caso el marido es más bien el «capital» que Nicole necesita para salir de apuros y asegurarse una vida cómoda. Un «capitán de comedor» de un hotel famoso es el financiador de la operación, a cambio de un reintegro, que le permita abrir por su cuenta un restaurant de postín. La víctima elegida es un canadiense ingenuo y sonriente.

Todo sale a pedir de boca, pero Jim Trevor, amigo del canadiense, se interpone, secuestra a la muchacha y acaba por desposarse con ella en el mismo vapor en que pretendía regresar a Francia. El «capitán de comedor», cuando se veía arruinado logra su propósito, pues el padre del canadiense, temiendo una reclamación y el escándalo consiguiente, paga lo necesario para que todo quede en secreto y la francesita pueda reintegrarse a su tierra.

La película comienza en un estilo de comedia fina, pero a medida que avanza la acción va acentuando su carácter de farsa y acaba ya en un ambiente de franca «astracanada».

Se ve que el propósito único ha sido divertir al público y hacer resaltar la gracia espontánea, fresca, borboteante de Danielle Darrieux.

La interpretación es buena, dentro de la modalidad burlesca del «film». Mischa Auer, excelente actor, despliega una eficaz «vis cómica». Douglas Fairbanks, Jr. hace correctamente el papel de Jim Trevor.

La película está montada con lujo.

Francisco ICHASO.

HOY: DANIELLE DARRIEUX EN EL FAUSTO

Hoy, y mañana solamente presenta la empresa de este modernísimo coliseo, como pre-estreno la maravillosa producción cumbre, de la Universal: «Escándalo Matrimonial», donde hace su debut en la pantalla norteamericana, la estrella más linda del mundo, Danielle Darrieux, con la colaboración de Douglas Fairbanks Jr. Mitcha Auer y Louis Hayward. Una película toda alegría y toda belleza... La sensacional estrella francesa en su debut en Hollywood... Exquisita comedia de una chiquilla que trata de cazar un marido... y se enamora del que se lo quita...!

Completa el programa la magnífica producción joya «Idilio a Flote» con Ann Sothern. Además, el Noticiario Fox Movietone. Los precios: 50 centavos de 2:30 a 6:30 y 60 centavos después. Niños a todas horas 30 centavos y tertulia familiar 20 centavos.

El viernes, el extraordinario programa, del que toda la Habana hablará...! Dos monumentales estrenos en Cuba... Uno, para hacer reir hasta llorar a lágrima viva... y otro, para hacernos sentir todas las exquisiteces de una soberbia film...! Carcajéese...! ¡Diviértase...! Alégrese...! con los Ritz Brothers en su más graciosa creación «Tres Chiflados en Kentucky» con la colaboración de Tonny Martin, Marjorie Weaver y Slim Summerville. Usted ha visto a los Ritz Brothers en muchas producciones que le han encantado; pero cuando usted los vea en «Tres chiflados en Kentucky» quedará completamente anodadado con sus locuras de grandes comediantes que nadie ha podido superar, ni siquiera igualar... La máxima atracción de este programa de programas, es la excepcional y hermosísisima super-joya «Mártir de su Destino», donde una nueva estrella de personalidad única... belleza imponderable... arte inaquilatable... «robará» su corazón y todas sus simpatías... Michelle Morgan, en «Mártir de su Destino». Una película que esta Empresa recomienda con verdadero entusiasmo.

El martes 9, dos «hits» de la R. K. O. Radio, Ann Sothern y Gene Raymond en «La venganza de la muñeca» y Preston Foster en «El Ladrón Nocturno».

HOY: «EL EMBRUJO DEL TROPICO» EN EL RIVIERA

Hoy, presenta la empresa de este elegante teatro, la exquisita fantasía musical, orgullo de la Paramount, «El Embrujo del Trópico», deliciosamente interpretada por Dorothy Lamour Ray Milland, Tito Guizar, Martha Raye, Binnie Barnes y Bob Burns. La cumbre de las películas hechas para el sentir internacional.. La film que encierra todo lo que encuentra eco en las almas latinas... Conjuntamente se estrena el emocionantísimo drama policíaco: «Bulldog Drummond en Peligro» con John Barrymore, John Howard, Louise Campbell y Reginal Denny.

Además el Noticiario Universal. Los precios: 40 centavos por la tarde y 50 por la noche. Niños tarde y noche 20 centavos y Tertulia 15 centavos.

Mañana, complaciendo innumerables peticiones, dos extraordinarios «hits» de la R. K. O. Radio: Ginger Rogers y James Stewart en «La vivaracha» y Katharine Hepburn y Cary Grant en «Domando al Bebé».

El viernes, la reina del cine: Kay Francis, en «Las mujeres son así» y Marion Davies y Robert Montgomery en «Desde los tiempos de Eva».

El sábado y domingo, un programa de programas... ¡Dos formidables estrenos: Los incomparables y graciosísimos Ritz Brothers en su más hilarante, alocada y antineurasténica comedia, «Tres chiflados en Kentucky» con Tonny Martin, Marjorie Weaver y Slim Summerville y la gran atracción de la temporada... el debut de una nueva estrella, de personalidad exquisita... cautivadora... fascinante... Michelle Morgan.

Véala en «Mártir de su Destino». Una película que esta empresa recomienda con verdadero entusiasmo.

El lunes, la malcriada de la pantalla, Edith Fellows, mostrándose como una maravillosa diva de doce años y conviviendo gallardamente con Deanna Durbin y Grace Moore, en «Lucerito», con Leo Carrillo.

MAÑANA: «LA JUGADA DE MR. MOTO» EN EL ALKAZAR

Hoy presenta por última vez la empresa de este popular y refrigerado coliseo, la más soberbia realización cinematográfica del año, «Un carnet de baile». Completa el programa el truculento y espeluznante drama: «El buque fantasma» y el Noticiario. Los precios: 20 centavos de 1:30 a 6:30 y 30 centavos después. Niños a todas horas 15 centavos y Tertulia familiar 10 centavos.

Mañana, dos cañonazos de la 20th Century Fox. Peter Lorre, el inmenso actor, caracterizando al famoso detective japonés, Mr. Moto, en la más espectacular de sus aventuras: «La jugada de Mr. Moto». Los asesinos en sus siniestros planes calculan llevar a cabo sus luctuosos crímenes sin dejar huellas que los delaten... El más misterioso y desconcertante de los detectives, Mr. Moto, expone valientemente su vida por descubrir al fantasma asesino que ha cometido un crimen ante la mirada de 20,000 expectadores, y no ha podido ser señalado... ¡Un drama de acción que mantiene un interés indeclinable de su interesante principio, hasta su sorprendente conclusión.

El otro estreno es la más alegre y divertida de las creaciones de la Calamidad Pública número 1, Jean Withers, titulada: «La pequeña amazona», con la colaboración de Stuart Erwin y Una Merkel.

El lunes, la película más discutida y comentada del año, «Bloqueo» con Madeleine Carrol, Henry Fonda, Leo Carrillo, Reginal Denny y miles de extras. La guerra de España con todos sus horrores... Los raids aéreos... ¡El éxodo de las poblaciones huyendo de la muerte... ¡El espionaje que nos hace dudar hasta de nuestros seres más queridos...! ¡ una historia de amor que florece en medio de la muerte como una flor fragante de vida...! Conjuntamente se estrenará el drama de misterio «La muerte acecha» con Jack Holt.

RADIO CINE HOY

GRAN EXITO del DOBLE ESTRENO WARNER

Dolores COSTELLO y Bonita GRANVILLE en "SED DE CARIÑO" y el formidable Edward G. ROBINSON en su mejor creación "EL UNICO CAMINO"

RISA... ALEGRIA... EMOCION... Una película Grandiosa

LUNES CLARK GABLE demuestra ser un ACTOR FORMIDABLE "PILOTO de PRUEBAS" con Mirna LOY y Spencer TRACY

RADIO CINE: «EL UNICO CAMINO»

Hoy desde las 2 y media en Radio Cine, la más estupenda película de pandilleros, en donde las situaciones más cómicas y las más trágicas están presentadas en la cumbre de la emoción, por tanto si gustan de pasar un rato muy entretenido y riéndose a carcajadas a más no poder vayan a ver «El Unico Camino» porque la Warner ha convertido la obra teatral de Damon Runyon en algo realmente sensacional.

La interpretan Edward G. Robinson, con Allen y Jane Brian. También se exhibe la trágica producción dramática plena del más profundo sentimiento titulada: «Sed de Cariño» que interpretan Bonita Granville y Dolores Costello, completándose este programa con un precioso documental en colores titulado: «Labores domésticas» y como siempre de costumbre el último Noticiero Metrotone.

Los precios luneta y primer piso: 30 centavos antes de las 6 y media y después 40 centavos. Los niños 20 centavos y la tertulia entrada por Concordia 10 centavos.

Mañana: este mismo programa.

El lunes: Un preestreno de la Metro: «Piloto de pruebas» con Clark Gable, Spencer Tracy, Myrna Loy, y Lionel Barrymore.

Una super producción.

EL DOMINGO: LA PELICULA OLIMPICA EN EL NACIONAL

Los 18 peloteros olímpicos que integraron el team de Cuba en los Juegos Deportivos de Panamá, recibirán sus medallas de oro en el escenario del teatro Nacional, el próximo domingo siete, a las diez de la mañana, en la gran fiesta que se ha organizado para exhibir por única vez en la Habana, la película oficial de aquel importante evento que se celebró en Panamá. El game de base ball entre Panamá y Cuba; los instantes más notables del atletismo, ba lompié, natación, esgrima, desfile inicial y coronación de la Reina y hermosas vistas de Panamá, han sido recogidas con absoluta claridad y esto significa que los fanáticos y familiares de atletas que no pudieron asistir a Panamá, verán perfectamente los IV Juegos Olímpicos.

El programa consta de documental deportivo, el musical «Taboga», la película Olímpica y la presentación de todos los atletas que nos representaron en Panamá. El precio de la luneta es sólo de cuarenta centavos y se comenzará a las 10 en punto. Cien niños de la Casa de Beneficencia han sido invitados a la fiesta.

GACETILLAS

AUDITORIUM: «ESCANDALO MATRIMONIAL» (Pre-estreno)

Día de Moda hoy en este aristocrático Teatro. Su empresa tiene el alto honor de presentar una de las más lindas películas de todos los tiempos. Una deliciosa y fina supercomedia, lujosa, interesante, divertidísima, con el aliciente formidable de que su principal intérprete, lo constituye la seductora actriz francesa Danielle Darrieux, la estrella exquisitamente femenina y la que debuta en la pantalla norteamericana, con el más lisonjero de los triunfos. Danielle Darrieux es la actriz joven de tlento maravilloso, aclamada por la crítica por su inmensa labor dramática en La Tragedia de Mayerling.

Esa misma crítica la proclama ahora como la maravilla de 1938, por su interpretación en «Escándalo Matrimonial», representando el papel de una francesita franca y sincera, que se encuentra en New York sin trabajo y sin dinero y a quien la necesidad obliga a fingir y a mentir. Ella busca casarse con un hombre rico y cuando ya lo ha logrado, se enamora del que se lo quita. Douglas Fairbanks Jr., Mischa Auer, Helen Broderick y otros completan el extraordinario reparto de «Escándalo Matrimonial», grandioso superlativo triunfo de la Nueva Universal, que se exhibe en las tandas de 5:15 y 9 y 45.

Completamos el programa presentando a las 4 y 8:30 «La fiesta del diablo» por Víctor McLaglen, Beatrice Roberts y Paul Kelly.

Mañana: «Sucedió en la Habana» el gran triunfo cinematográfico cubano, por Luana Alcañiz, Rita Montaner, Juan Torena, Garrido y Piñero.

Estas son las últimas exhibiciones en este teatro de «Sucedió en la Habana».

TRIANON: «DOBLE CRIMEN EN LA LINEA MAGINOT»

Hoy presentan las carteleras de este teatro en sus turnos de 5:15 y 9:45 el interesante drama de colosales proporciones titulado: «Doble Crimen en la Línea Maginot», presentándose por primera vez la formidable obra de ingeniería levantada en la frontera de Francia, para protegerse de la amenaza de un ataque por una nación extranjera.

Con un argumento donde nos muestra el amor de un oficial francés por su patria, acusado injustamente de un crimen que no ha cometido en el que su honor de oficial militar tanto como el de esposo, es la lucha que sostiene el eminente actor Víctor Francen, en el role principal masculino de esta película, con la bella actriz trágica Vera Korene, anotándose ambos un triunfo más en sus respectivas carreras como artistas.

A las 4:00 y 8:30 en la fascinante producción titulada: «Cuidado con el Amor», por Anna Neagle y Tullio Carminatti.

Jueves: El formidable estreno: «Escándalos Matrimoniales» por la sensacional estrella francesa Danielle Darrieux, en su debut en Hollywood con la admirable colaboración de Douglas Fairbanks Jr., Louis Hayward y el popular Mischa Auer.

El viernes: «El Lobo en París» por la popular pareja de Francis Lederer y Francis Drake.

PAYRET: «SUCEDIO EN LA HABANA»

Llenando su espaciosa sala «Payret», continúa con gran éxito las exhibiciones de la super-producción nacional «Sucedió en la Habana», realizada por Películas Cubanas S.A. Dirigida por Ramón Peón, e interpretada por Juan Torena, Rita Montaner, Luana Alcañiz, Garrido Piñero, y cientos de actores más todos del «Patio» los más renombrados músicos, los mejores bailadores. Congas etc. «Sucedió en la Habana» es el éxito del momento y en esta magnífica obra nacional se inicia el arte cinematográfico en Cuba.

Hoy ya en cartel con esta película «Justicia del Oeste» por Bob Steele y un gran reparto de estrellas más. Una revista de asuntos mundiales completa el programa.

Los precios son: 20 centavos hasta las 6 y 30 y 30 centavos después. Niños 15 centavos. Tertulia 15 centavos, mientras duren las exhibiciones de «Sucedió en la Habana», según acuerdo de la casa productora.

Mañana: »Amor para dos» y «Sucedió en la Habana»., que a juzgar por el éxito del momento estará en cartel 15 días seguidos.

REX CINEMA

Un magnífico éxito informativo ha tenido el «Rex Cinema», de San Rafael y Amistad con el reportaje sobre las regatas celebradas el domingo en Varadero. Al cabo de poco más de veinticuatro horas de disputadas las regatas, se podía ver sobre la pantalla del «Rex Cinema», una información completa del acontecimiento.

Este reportaje sobre las regatas de Varadero, puede verse también hoy en el «Rex», junto con el resto del programa que tan buena acogida ha tenido estos días.

Mañana hay cambio de programa, con el último número de «Eclair Journal», con los últimos modelos exhibidos en las carreras de Auteuil, la revista «Modas Musicales», con desfile de modelos; un documental «Tres minutos en la luna» que muestra las maravillas de nuestro satélite: «Los ermitaños del mar», un interesante documental; la película de viajes «El moderno Oeste Americano» y el estreno del último cartón de Walt Disney «Relojeros de Altura» con los campeones del humorismo: Mickey, el Pato Pascual y Trabilín.

Además, para que todos los habaneros puedan ver el máximo acontecimiento deportivo de los últimos días se seguirá proyectando el reportaje sobre las regatas de Varadero.

NEPTUNO: Carlos Gardel en «EL DIA QUE ME QUIERAS»

Hoy se estrena en este favorito teatro, la copia nueva de la inolvidable film «El día que me quieras», uno de los mayores triunfos del malogrado Carlos Gardell. Completa el programa la ultra divertidísima super comedia: «La octava mujer de Barba Azul» con Claudette Colbert y Gary Cooper. Además el Noticiero Universal. Los precios: 15 centavos de 2:30 a 6:30 y 20 centavos después. Niños a todas horas 10 centavos.

Mañana dos películas aprobadas exclusivamente por la censura para mayores. Absolutamente prohibida la entrada a los niños con «Franco de Porte» y «En las Garras del Vicio».

El viernes, la fascinante y espectacular super-producción: «Aventuras de Marco Polo» con Gary Cooper, Rochelle Hudson y Michael Whalen en «Conocí a las mujeres».

OLIMPIC: HOY GRAN HOMENAJE A CHARLES BOYER

Un gran homenaje rinde hoy la Empresa de este preferido teatro, al máximo favorito Charles Boyer, estrenando la copia nueva de «Corazones sin rumbo» con la colaboración de Katharine Hepburn y «La tragedia de Mayerling» con Danielle Darrieux. Completa el programa el Noticiario Fox Movietone. Los precios: 20 centavos mayores tarde y nocne, 10 centavos los niños y 10 centavos la tertulia.

Mañana, la soberbia realización cinematográfica: «Un carnet de baile» y la magnífica film «Bailarinas». El viernes: Danielle Darrieux en «Mi Señorita Mamá» y la film especial «Los hijos del Capitán Grand». El sábado y domingo: Ginger Rogers y James Stewart en «La vivaracha» y «El fallo de la discordia».

FLORENCIA: «TRES CHICAS LISTAS» Y «MI ABUELITO»

Hoy, presenta la empresa de este preferido coliseo, a Alice Faye, Tony Martin, Marjorie Weaver, Joan Davis y Jimmy Durante en la deslumbrante y super-divertidísima comedia musical: «Tres chicas listas». Completa el programa, la graciosísima creación de la calamidad pública número 1, Jane Withers, en «Mi Abuelito». Además, el Noticiario Fox Movietone. Los precios: 15 centavos de 2:30 a 6:30 y 20 centavos después. Niños a todas horas 10 centavos y Tertulia familiar 10 centavos.

Mañana: Eduwige Feuilliere y Víctor Frances en el drama gigantesco «Fuego», y Louis Hayward, Bárbara Read y Eric Linden en «El Alegre Impostor».

El viernes: día popular, colosal programa: Sylvia Sidney y Spencer Tracy en «Furia» y Laurel y Hardy en «Dos pares de mellizos».

El sábado, Joan Blondell y Melvyn Douglas en «Siempre hay una mujer» y Noah Beery Jr. en «Hombres de Coraje».

LARA: «GRACIAS, MR. MOTO». 10 CTS.

«Lara», el elegante y confortable cine de Prado y Virtudes, con el teléfono M-2421, anuncia hoy un programa grandioso, rigiendo como de costumbre el más popular precio.

Hoy, en función continua, de 2 de la tarde a 11 y 30 de la noche se pasa por la pantalla gigante de este popular cine revista, comedia, estreno de la formidable, emocionante producción policiaca «Gracias, Mr. Moto» con Peter Lorre y estreno de la preciosa, regia, soberbia joya «Esposa, doctor y enfermera» con Loretta Young y Warner Waxter.

Mañana: «Dilema» con Ken Taylor.

TEATRO PAYRET

HOY en todos los TURNOS

La super-producción nacional

SUCEDIO en la HABANA

HOY en todos los TURNOS

N O T A S

NACIONAL: «LOS MILLONES DE CHAFLAN». 20 Y 30 CTS.

En función continua desde las 2 de la tarde el teatro «Nacional» ofrece el tan esperado estreno de la mejor comedia de 1938, «Los Millones de Chaflán», la más cómica de las películas en nuestro idioma, en la que aparece por primera vez como «estrella» el inimitable actor cómico Carlos López (Chaflán) y lo secundan de manera admirable Joaquín Pardavé, Emma Roldán, Pedro Armendariz y Carmelita.

«Los Millones de Chaflán» fué la película escogida por la empresa del teatro «Iris» de México, que solamente estrenaba producciones de la Metro Goldwyn y su estreno batió todos los records de entradas de este teatro.

«Los Millones de Chaflán», se exhiben a las 3:30, 6:30 y 10 p. m. El programa de hoy se completa con otro estreno: «Los chicos de la calle» melodrama muy interesante en el que reaparece el gran Jackie Cooper, secundado por el no menos famoso Skyppy, Maureen O-Connor y Kathaleen Burje, que se proyecta sobre las 2, 5 p. m. y 8 y 20 p. m. En todos los turnos se exhibe un noticiario nacional: «Ciudades y motivos cubanos» producida por Leo Rubens.

Mañana el mismo programa.

Tres únicas actuaciones ofrecerá Hipólito Lázaro a su paso por esta ciudad, serán los días 11, 13 y 14, en la matinée: Hipólito Lázaro, dará dos conciertos y la ópera «Marina» y tanto en los recitales como en «Marina» también actuará el magnífico barítono Eduardo Brito.

En las oficinas del teatro Nacional y a cargo del Cronista Social señor Miguel Baguer, está abierto el abono para estas tres únicas funciones al precio de $6.50.

LA MAS ALEGRE FANTASIA DE 1938 EN EL ENCANTO

«El Embrujo del Trópico», la exquisita fantasía musical, orgullo de la Paramount, que presenta la Empresa de este aristocrático, no es el espectáculo más grande que se ha hecho; pero sí es el más bello, el más emocionante, el más inspirador, el q. está revestido de más alegría, arte y vigor... Todo el mundo se ama, todo el mundo tiene un ideal y todo el mundo goza de entusiasmo y contagiosa alegría en «El Embrujo del Trópico». Son sus admirables intérpretes: Dorothy Lamour, Ray Milland, Tito Guizar, Martha Raye, Binnie Barnes y Bob Burns. Otra gran atracción del programa de hoy es el interesante y a la par emocionantísimo drama policíaco: «Bulldog Drummond en Peligro» con John Barrymore, John Howard, Louise Campbell, y Reginal Denny.

Además, el graciosísimo cartón de Popeye, «Volando al Volante» y el Noticiario Paramount. Los precios: 40 centavos de 2:30 a 6:30 y 50 centavos después. Niños a todas horas 20 centavos.

De pie, ante los imponentes micrófonos y cámaras de la Columbia, vestida con los complicados ropajes de Gilda, la heroína de la famosa ópera de Verdi, «Rigoletto», una pequeña niña eleva su voz... y ataca la difícil y solemne «Aria» Caro Nome»... y así, ha nacido una nueva diva...! La más joven del mundo, pues sólo cuenta doce años de edad. Ella es Edith Fellows, la malcriada de la pantalla, que en «Lucerito», algo sorprendente en películas, presentando un verdadero diablillo con faldas, y un as de la simpatía: Leo Carrillo.

El jueves, el drama de proporciones extraordinarias: «Un beso revelador» intensidad insospechada... El drama de un hombre que llegó a comprender que los celos cuando más se ocultan, más daño hacen... Un beso que se esfuma... una mirada que se cruza entre él y su esposa y que equivale a las palabras que ellos no se atreven a pronunciar... Son formidables intérpretes de esta excepcional film: Warren William y Gail Patrick.

EL VIERNES: Ginger Rogers y James Stewart en el CAMPOAMOR

Hoy y mañana presenta por última vez la empresa de este simpático teatro, a Dolores del Río, George Sanders y Dick Baldwing en la espectacular super-producción: «ona Internacional». Completa el programa el sensacional drama de gangsters «Quien mal anda...» con Ricardo Cortez y Phyllips Brooks después. Niños a todas horas, 15 centavos y Tertulia 10 centavos.

El viernes, el programa más extraordinrio del año: Ginger Rogers y James Stewart en la lindísima supercomedia, orgullo de la R. K. O. Radio, «La vivaracha» y el inmenso astro Víctor McLaglen en el furioso y profundo drama de pistoleros: «La fiesta del diablo».

El martes 9, Simone Simon, Don Ameche y Robert Young en la maravillosa producción: «La falsa Josette» y Gloria Stuart, Michael Whalen y Lyle Talbot en «Esclavo de su genio». Un marido que estima que el lugar de la mujer es el hogar. Una esposa moderna que estima que el lugar de la mujer son los campos de golf... Un amigo del matrimonio que estima que el lugar de la mujer son... sus brazos...!

Pronto: Francis Lederer y Frances Drake en «El Lobo en París». Más adelante, Annabella, en «Cena en el Ritz».

EL GRAN CONCIERTO DE HIPOLITO LAZARO

Enorme entusiasmo ha despertado la noticia de que el gran tenor español Hipólito Lázaro, que se halla en la plenitud de sus maravillosas facultades vocales ofrecerá el jueves 11 de agosto, su primer concierto de música selecta, al que se ha sumado el aliciente de la actuación del magnífico barítono Eduardo Brito.

Para este primer concierto se ha seleccionado un programa de alta dignidad artística como cumple al eximio tenor hispano.

Consta de los siguientes: «O Paradiso» de «La Africana»; «Salve Dimora» de Fausto; «Che Gelida Manina» de la «Boheme»; «Arioso» de «Plagliacci»; «Cielo e Mar» de la «Gioconda», el «Sogno» de la «Manon» de Massenet; «Bonna Non Vidi Mai» de la «Manon» de «Puccini; y «Lucean le Stella» de la famosa y popular «Tosca».

Todos estos bellísimos fragmentos de las óperas favoritas de los amantes del «bel cánto» serán interpretados por el célebre divo Lázaro.

El barítono Eduardo Brito que estrenara en España con éxito rotundo «La Virgen Morena» de nuestro Eliseo Grenet, ofrecerá a su vez hermosísimas páginas musicales tales, como «O Sole Mío»; «No Importa» la famosa romanza de «Los Gavilanes»; «La Mujer Rusa» de la célebre zarzuela «Katiuska» y el «Cantar de los Arrieros», otro número que ha de ser ovacionado por el público.

Para este concierto así como para el segundo regirá el precio de dos pesos cincuenta centavos, la luneta numerada y tres pesos para la ópera «Marina» del Maestro Arrieta.

Los abonados disfrutarán de la ventaja de tener sus mismas localidades y derecho al disfrute de las tres funciones por el económico precio de seis pesos cincuenta centavos.

El abono está a cargo de nuestro compañero en la prensa Miguel Baguer, cronista social de «Avance».

MARTI: AFICIONADOS, SHOW DE ESTRELLAS Y PELICULAS

Un programa variadísimo, ameno y original, presenta hoy, como siempre Theatrical Ten Cents, en el teatro «Martí», en espectáculo continuo desde las 3 de la tarde y a los precios de 20 centavos hasta las 6 de la tarde y 30 centavos después de esa ahora y niños solamente 15 centavos. En tertulia 10 centavos.

Hoy empieza el programa con exhibiciones de películas entre las que se destaca la comiquísima producción de los Hnos. Marx, titulada: «Una noche en la ópera» y también se exhiben comedias y cartones.

En turnos de 5:30 y 9 de la noche, se descorre la cortina escénica para presentación de «Show de Estrellas», a cargo de Amalia Molina, Teresita Núñez, Lazo D-Argas, Constantino Pérez y la Orquesta del Maestro Betancourt. Después del turno de las 9, se posesionan de la escena aficionados aspirantes a los premios de «La Escala de la Fama» la que ofrece al amateur las mayores posibilidades del triunfo, dentro del más estricto principio de imparcialidad como lo dejó plenamente demostrado en la eliminación del lunes, en las que triunfaron los aspirantes que el público designó, o séase la señorita Matilde Camejo con $100 de premio, Alicia Planas con $70.00, Alicia Facet con $40.00 y Abelardo Rivero con $30.00. Estos aficionados no solamente han obtenido esos premios, sino también serán objeto de un homenaje que se celebrará el sábado próximo a las 12 de la noche, con un programa de atracciones y muchas agradables sorpresas para el público.

Se prepara en «Martí», para estrenarla próximamente, la gran revista escénica de actualidad palpitante titulada: «Pruebe y Compare», música original del maestro Betancourt y letra de un conocido autor, cuyo nombre no es oportuno publicar hasta ahora...

VEASE MAS GACETILLAS EN LA PAGINA OCHO

M.E.C.D. 2016

GUANABACOA AL DIA

OPERADA

En la Clínica «Gustavo de los Reyes», del Vedado, fué operada en horas de la mañana del lunes, la distinguida y gentil señora Virginia Mettee de Rodríguez.

Esposa del Dr. Rafael Rodríguez Alvarez, Alcalde Municipal de esta Villa.

Intervención quirúrgica realizada con éxito.

Encontrándose perfectamente la amable enferma.

Nuestros votos por su pronto restablecimiento, quedan formulados.

DEL CONCURSO DE MATERNIDAD

Continúa reinando el entusiasmo entre nuestras principales familias por el Concurso de Maternidad, Homicultura y Fertilidad Eugénica, a que ha convocado el Dr. José A. Carreño, Jefe Local de Sanidad.

Y que tendrá efecto el próximo día veinte y uno.

Gracias a esos entusiasmos de cooperación, se ha colectado entre los señores industriales y comerciantes la cantidad de seiscientos sesenta pesos y numerosas canastillas.

El Jurado que seleccionará los triunfadores en su oportunidad, se reunió e hizo la distribución de los premios en la forma siguiente:

Maternidad:
1er. Premio: $100.00, donado por el Ayuntamiento.
2o Premio: $50.00, donado por «Armada, S. en C.»
3er. Premio: $25.00.

Homicultura:
1er. Premio: $80.00.
2o. Premio: $40.00
3er. Premio: $20.00, donado por «El Brazo Fuerte».

Fertilidad Eugénica:
1er. Premio: $80.00
2o. Premio: $40.00.
3er. Premio: $20.00, donado por el Casino Español.

Los premios de Maternidad, recibirán un premio adicional de diez pesos y veinte y cuatro cuartos de Cerveza «Cabeza de Perro», para el primer premio, doce y seis cuartos de la referida cerveza, el segundo y tercer premio, respectivamente, donados por la misma.

También se distribuirán varios premios de diez y cinco pesos, como estímulo a aquellas madres que no logren ninguno de los tres primeros premios ya señalados.

El Comité de Damas que preside la distinguida señora Rita Arteaga viuda de Fuentes, está laborando activamente en la obtención de artículos de vestir para repartir entre todos los niños que se inscriban en el Concurso, obtengan o no premios en metálico.

Así pues todas las personas que deseen contribuir con algún objeto útil para los niños deben remitírselo a su residencia.

Y como prometí en una de mis anteriores notas, doy a conocer a continuación la relación de donativos:

El 2o. Pavo Real	$10.00
Batán y Morán	10.00
Menéndez y Hermanos F.	10.00
F. Vical y Hnos.	10.00
Escuelas Pías	10.00
Fábrica de Cartón	20.00
Antonio Sacre	5.00
Refrescos Tarajano	5.00
El Aguila de Oro	5.00
Mantequilla Copey	5.00
Adolfo Yi	6.00
Cigarros El Cuño	5.00
Meira y Fernández	5.00
González y Cía.	5.00
Virvent Pla y Hnos.	10.00
Asociación de de Propietarios	10.00
José Reigosa	5.00
José Pandal	5.00
Espantoso y Co.	2.00
Federico Maza	5.00
Los Precios Fijos, de Guanabacoa	10.00
Colegio La Milagrosa	5.00
La Nacional	10.00
Mantequilla La Purísima	5.00
Juan Díaz	5.00
José María Garmon	2.00
Sra. María Costales de Limas	2.00
Logia Hijos de la Luz	3.00
Fábrica de Dulces Fusté	5.00
Un anónimo	10.00
Confecciones Rafels	5.00
García Rodríguez y Cía.	30.00
Bartneche y Hnos.	20.00
Laboratorio Fonseca	10.00
Domingo Nazábal	25.00
Vaquería Pedro Suárez	5.00
Juan Hernández	1.00
Juan Novellas	2.00
Otro anónimo	10.00
Hermenegildo Bustatad	2.00
Manuel Zorrilla	35.00
Ambrosa Industrial	25.00
Charles C. Shapiro	25.00
Caballeros Católicos	5.00
Tostadero Café Regil	25.00
American Textil	5.00
Salomón Rekliansky Co.	5.00
Cía. Gral. Asfalto	10.00
Champan Sport	10.00

Además la firma industrial Armada, S. en C., dona cuatro premios especiales por un año consistente en un desayuno diario.

Entre los artículos recibidos aparecen los siguientes:

Tres docenas de toallas Rey; un lote de canastilla; 20 latas de leche, enviadas por la señora María Teresa de la Torriente de Dechard; la sedería La Americana 6 tubos de talco y 6 pantalones de goma; Violeta González, un tubo de talco; Eloisa Mesa, un tubo de talco; Rosa Yeste de Vera, una batica y un abrigo; Nieves Luga de Lima, un lote de canastilla; María Iteegers viuda de Lastra otro lote de canastilla; Esperanza de la Noval, un lote de canastilla; Sánchez y Alexander, dos docenas de toallas y el cronista una caja de latas de leche condensada.

Otros muchos donativos han de ser enviados, los que he de ir dando a la publicidad, como un estímulo a la cooperación de este concurso, donde las madres pobres encontrarán un alivio al recibir en su mayoría muchos de ellos.

José R. Arango de LA MAZA.

OTRO ARROLLADO

En el primer centro de socorro fué asistido de lesiones de carácter grave, Miguel Jiménez García, natural de España, de 56 años, del comercio y vecino de Galiano 453. Se las ocasionó al arrollarlo en la esquina de Prado y Dragones, el auto 11,485, que conducía su propietario Servando Díaz Rivero, empleado de la Secretaría de Comunicaciones y vecino de Picota número 1.

MOUNT ST. AGNES

Colegio y Academia de Segunda Enseñanza para niñas y señoritas.

Mount Washington, Baltimore, Maryland.

Acreditada ante la Asociación de Universidades y Academias de Segunda Enseñanza de los Estados Centrales y ante el Departamento de Educación de Maryland.

Cursos de dos años. Diplomas. Internas y externas. Precios moderados. Solicite prospecto.

Curso completo de cuatro años de segunda enseñanza.

●

ACADEMIA MOUNT WASHINGTON

PARA NIÑOS

Internos y externos. Curso elemental y preparatoria. Uniforme Militar.

BAJO LOS AUSPICIOS DE LAS HERMANAS DE LA CARIDAD

Carteras

El estilo que usted necesite. Colores de novedad, a los precios más económicos. Siempre tenemos mo delos nuevos.

Bazar Inglés

Galiano y San Miguel.

PAÑUELOS
PYRAMID
INSUPERABLES

CRONICA HABANERA

EN LOS QUINCE

María Teresa Alonso y Romero, linda hija del prestigioso almacenista Manuel Alonso Villanueva y de su gentil esposa Emilia Romero, cumple hoy la suspirada edad de los quince.

La señorita Alonso, en la que se aúnan maravillosamente la gracia, la belleza y la simpatía no podrá celebrar tan fausto acontecimiento por la enfermedad que sufre su padre amantísimo.

Llegue hasta ella nuestro saludo.

SANTOS DE HOY.—Están de días hoy las Ciras y las Lydias.

Entre las primeras saludamos a la señora Cira Andriaca de Lamadrid, y su hija Cira María, la bella esposa del doctor Francisco Villaverde y Blanco.

Cira Cardoso de Pasalodos, la joven señora.

Cira García de Enseñat, Cira Ceijas de López.

Y las señoritas Cira Fernández Bosque, Cira Recasens, Cira Ledesma y Cira Cordovés.

Y completando la relación, la joven y encantadora dama Lydia Grimany de Bravo, esposa del estimado compañero Nicolás Bravo y Bockmeyer, que no recibe.

Entre las señoritas, en primer término, Lydia Pou y Benítez, deliciosa figurita que brilla en nuestros salones por su gracia, su belleza y su simpatía.

Otra linda señorita: Lydia Bustillo y Aixalá.

Lydia Fernández y Muñiz.

Lydia Pérez Valle, Lydia Galletti y Lydia Bonich, tan encantadora.

Y Lydia Martín, bellísima señorita.

A todas, felicidades.

DE REGRESO.—El doctor Pedro Du Quesne y su encantadora esposa Antonieta de Goicoechea, han regresado ayer a nuestra capital.

Vienen de su viaje de bodas a Europa y Nueva York, que se prolongó varios meses.

Bienvenidos.

EL DOCTOR VALDES CASTILLO. Celebra hoy su santo el doctor Esteban Valdés Castillo, jefe de los Servicios Forenses Municipales, catedrático de la Universidad de la Habana y director de la clínica que lleva su nombre.

Reciba el distinguido galeno nuestra felicitación.

LYDIA MONTIEL

En esta fecha, que le deseamos muy feliz, está de días la lindísima jeune fille Lydia Montiel y Varona, hija de la gentil dama María Luisa Varona viuda de Montiel.

Para ella nuestra felicitación.

NOTICIA GRATA

Avisamos a Nuestros Clientes la Llegada de una gran remesa de

VAJILLAS decorado DRESDEN. Las ofrecemos ahora con 58 piezas, a

$1750

Las reformas realizadas nos permiten presentar una LUJOSA EXPOSICION de: NOVEDADES PARA REGALOS, LAMPARAS, VAJILLAS DE PORCELANA, CUBIERTOS DE CALIDAD, CRISTALERIA BACCARAT, ETC.

APRECIAREMOS HOY SU GRATA VISITA

CASA VERSALLES

VALLE Y CIA., S. en C. — NEPTUNO, 164

Entre Industria y Consulado. Frente al Teatro Encanto.

OBSEQUIAREMOS

A TODA PERSONA QUE EL MIERCOLES ADQUIERA MERCANCIAS POR VALOR DE 1.00,

CON UNA BOTELLA DE

MALTINA TIVOLI VITAMINADA

El único extracto de Malta que contiene vitaminas

LOS PRECIOS FIJOS
REINA AGUILA ESTRELLA

LA BODA DE MAÑANA.—Llegan a feliz término los preparativos que se han venido haciendo para la boda de mañana en la Iglesia de San Juan de Letrán, en la que unirán para siempre sus destinos, la bellísima señorita Addie Machado y Pérez y el doctor José Roig y Castro.

Esta boda, una de las más suntuosas de la temporada, revestirá todos los caracteres de un gran acontecimiento social.

Del adorno floral, confiado a los artistas del gran jardín «El Fénix», del Paseo de Carlos Tercero, podemos anticipar que será un nuevo triunfo para el decano de los grandes jardines habaneros.

Un adorno original exquisito, bellísimo, que será hecho a base de una sola flor: gladiolos de inmaculada blancura.

Diseños completamente nuevos han sido hechos por los grandes proyectistas de aquel famoso jardín escenario para ser estrenados en esta boda.

Cuanto al ramo de mano, será una nueva y maravillosa «Creación Martín», esto es, uno de esos modelos tan lindos que dicen del arte y el buen gusto del incomparable Antonio Martín.

Tejido será con callas miniatura, la linda y aristocrática flor tan solicitada por las novias del gran mundo.

Encantador el grupo de las damas de honor.

Carina de Posada, Hilda Guas Inclán, Tula Alfonso y de Vera, Lilliam Alvarez Mena e Isabel Malán y Pérez.

Contrastando bellamente con sus lindos trajes azules—que llevarán la firma del gran Bernabeu—lucirán en sus manos preciosos ramos rosados, tejidos por los artistas de «El Fénix».

La boda civil se celebrará hoy por la tarde.

Tendrá lugar a las seis en la hermosa residencia de la respetable dama Emilia Fernández viuda de Pérez, en el Vedado, que lucirá un bellísimo adorno de plantas y flores, obra de la «Casa Trías», el acreditado jardín del Vedado.

Será un adorno fino, exquisito, como todos los que llevan el sello de buen gusto de la «Casa Trías».

Reseñaremos este acto.

EN HONOR DEL DOCTOR LEDO. Un grupo de socios del Casino Español viene organizando para el próximo sábado un almuerzo en honor del doctor Nemesio Ledo, con motivo de su reciente ascenso al alto cargo de Director Político de la Secretaría de Estado.

Dicho almuerzo, al que asistirán invitados especialmente el Secretario y el Subsecretario de Estado, doctores Remos y Campa, se verificará en el Balneario del Casino.

Muchas son las adhesiones.

Resultará animadísimo.

EL DOCTOR JOSE VITAL. — En unión del profesor doctor Eugenio Torroella, embarca hoy rumbo a los Estados Unidos, el doctor José Vital Chavarry, joven médico graduado de la Facultad de Medicina de París, que acaba de graduarse de doctor en Medicina en la Universidad de la Habana.

El doctor Vital, inteligente y estudioso, va en viaje de placer y de estudios proponiéndose visitar con el doctor Torroella las más afamadas clínicas norteamericanas.

VIAJEROS DISTINGUIDOS.—Por la vía aérea embarcaron ayer rumbo al norte, para seguir viaje a Europa, el senador José Manuel Casanova y su bella y elegante esposa Rosita Soto.

En el «Reina del Pacífico», que salió ayer tarde para Europa, embarcó un gran contingente de viajeros, entre ellos las distinguidas señoritas Malula Kohly, Monona y Lolita Varona y Angelita Echarte, esta última con su sobrina, la encantadora señorita Elena Franca.

En el mismo barco, para pasar una temporada en París, salió ayer el conocido caballero Atilio León y su gentil esposa Eva García.

El jueves 11 del corriente embarcarán para Nueva York, en el «Florida», las gentiles señoritas María Elena y Mercedes Alvarez Pedroso, quienes se proponen asistir a la boda de su hermano, el doctor Armando Alvarez Pedroso, con la señorita Ramona Antuña, que se celebrará el día 17.

(Continúa en la página NUEVE)

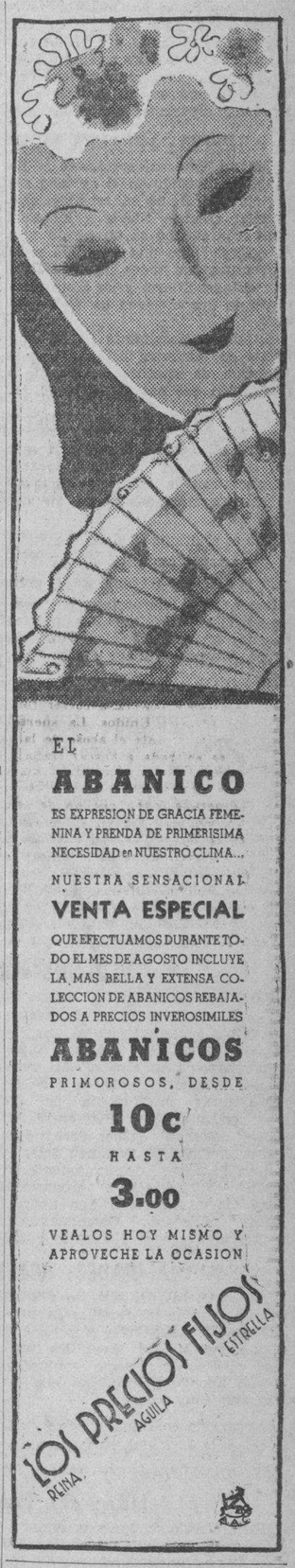

PINAREÑAS

La primera nota

Sea para dar cuenta del regreso del prestigioso médico pinareño doctor José Jordán Avendaño, quien tras un breve viaje de estudios científicos por los Estados Unidos, acaba de arribar otra vez a playas cubanas, acompañado de su elegante esposa señora Micaela Rodríguez y de sus hijos.

«Pepillo» Jordán comenzará de un momento a otro a atender a sus múltiples ocupaciones en la capital de Pinar del Río, donde se le admira por su valer indiscutible, por su corrección y por su inteligencia como especialista de niños.

Con él también regresa el doctor Herminio Jordán Avendaño, Juez de Instrucción de Consolación del Sur y funcionario intachable, el que pasó una grata estancia en tierras norteamericanas.

Reciban todos mi saludo.

Rumbo al extranjero

Con objeto de reunirse con su querido esposo que se encuentra en Bilbao, España, el sábado último embarcó hacia ese lugar, la joven y bella señora Blanca Amelia Valle de Eléxpuru.

Una travesía llena de felicidades, le deseo.

Boda íntima

Ante el Notario doctor Antonio Valle.

Los jóvenes pinareños, señorita Rosa Lina Capote y el correcto caballero Rafael Sergio Espinosa Valdés, vieron el domingo último realizado su más caro ensueño de amor, al contraer matrimonio ante el notario de esta capital doctor Antonio Valle.

El acta notarial fué firmada como testigos, por los señores Dr. Ramón Fuentes Junco, Luis Hernández y Teófilo Llanes Herrera.

Para ellos mis parabienes.

Enferma

En la Habana se encuentra sometida a un tratamiento médico especial la joven dama señora Celeste García de Pérez Quintana.

Por su pronto y total restablecimiento hago votos.

Aniversario

De sus Bodas de Hierro.

Acaban de cumplir seis años de casados los esposos Sra. María Teresa Barrial y el señor Federico Cartaya, actual Administrador del Cine «Rialto» de la Habana.

Muchas felicitaciones recibieron de amistades y familiares.

El Cronista le desea al matrimonio Barrial-Quintero una eterna dicha.

Una boda

De grandes simpatías.

Celebrada el miércoles último ante el notario de esta ciudad doctor Luis F. Azua.

Los contrayentes fueron: la señorita Demetria Canal y el señor Manuel Díaz Iglesias, que desempeña un alto cargo en la entidad comercial de Hijos de Pío Ferro.

Llegue a los nuevos esposos mi felicitación.

De días

Varios amigos.

El Jefe del Escuadrón 23 destacado en Guane, capitán Ignacio Rodríguez Viera; el Jefe de la Oficina del Trabajo en esta Provincia señor Juan I. Cobián y el conocido industrial señor Ignacio Ruiz.

Mensajes de afecto recibieron todos dichos amigos en el día de su santo.

En la Habana

Una amiga.

La linda rubita Emilita Barrial Quintero, se encuentra desde hace varios días en la Habana.

En la que pasará una breve temporada al lado de sus familiares.

Estudiante que regresa

Procedente de la Habana.

Con el fin de pasar entre sus familiares las vacaciones que acaban de iniciarse, he tenido el gusto de saludar en esta capital al culto joven y buen amigo señor José Joaquín Fuentes Ferrer, hijo de los esposos Isolina Ferrer, culta profesora de Instrucción Pública y el Jefe Provincial de Comercio señor Ramón Fuentes Cruz.

Joaquín permanecerá algunos días en la residencia de sus queridos papás en Consolación del Norte.

Guillermo Rodríguez

A PEDRADAS

Tomasa Rivero Meralla, de 18 años y vecina de Bella Vista 357, fué asistida en el Centro de Socorro del Cerro, de lesiones leves que sufrió en Paz y Zapote, al ser agredida a pedradas por María Josefa Mendoza vecina de Lacret 555.

ARROLLADO

Lucio Funes Domínguez, de 32 años y de Justicia 510, fué asistido en el Centro de Socorro, de Luyanó, de lesiones leves, que sufrió en Fábrica y Pérez al ser alcanzado por el ómnibus 57299.

POR HURTO

El vigilante 1832, de la Décima Quinta Estación, arrestó al menor Pedro Castro Martín, de 13 años y vecino de Miguel Viondy y Santa Celia, por haberlo sorprendido cuando de la casa del señor Felipe Sánchez, hurtaba una guanábana.

JAULAS PARA PAJAROS

DE BRONCE PURO Y FINISIMO COLOR DE ULTIMA NOVEDAD. PRECIOS ATRACTIVOS, Ferretería OLAVARRIETA, Neptuno 106, entre Campanario y Perseverancia

A-9480, LA LLAVE

Fundada en el año 1865

Preparación técnica de la Carrera Mercantil

Ciencias Commerciales; Administración Bancaria y de Negocios, Contabilidad; Transportes; Taquigrafía; Mecanografía; Enseñanza Especial del Idioma Inglés. DEPORTES

Pida prospectos e informes en español a nuestro Representante en Cuba, Sr. Raul J. Ceberio

Zulueta, Neptuno y Virtudes, Habana. Teléfono M. 2776

PEIRCE SCHOOL

Philadelphia · Pennsylvania · U. S. A.

M.E.C.D. 2016

G A C E T I L L A S

INFANTA: «VERDUGO DE SI MISMO»

Para hoy nos ofrece el moderno y cómodo teatro «Infanta» del circuito Carrerá, de Infanta y Neptuno, teléfono U-3700 atractivo principal: «Verdugo de sí mismo», con Akim Tamiroff, Adolphe Menjou y otros astros de reconocida fama; un film de bellísimo e interesante argumento que interesa por su trama movida y feliz desenlace... le sigue en turno el estreno de la copia nueva de la famosa cinta: «El General Murió al Amanecer», con Gary Cooper, Madeleine Carroll, Akim Tamiroff; un drama basado en las tenebrosas intrigas de la guerra civil de China, a continuación se exhibe la comedia: «Se vende todo» y el Noticiario Fox.

Mañana: «Blanca Nieve y los siete enanitos».

El viernes: «La vuelta de Arsenio Lupin».

ROXY: «TRES CHICAS LISTAS»

Hoy presenta el elegante «Cine Roxy» de 14 y Primera en el Reparto Almendares el estreno de la alegre y divertida comedia musical de la 20th Century Fox, «Tres chicas Listas», (Sally, Irene and Mary), una producción cómica por excelencia, con las tres incomparables chicas, Alice Faye, cantando y bailando como nunca, Joan Davis, la campeona de las caídas y la flamante estrellita, Marjorie Waver... Las tres a cual más simpática en sus respectivos roles, secundadas por el nuevo ídolo Tony Martín.

Adornando el programa se estrenará el último Noticiario Movietone, un chistoso cartón titulado: «Miguel el Marino» y la lindísima producción en colores: «Nobleza Gitana» por la encantadora Annabella y Henry Fonda.

Precios como de costumbre: 15 centavos luneta por la tarde y 20 centavos por la noche. Los niños y la tertulia 10 centavos a todas horas.

Mañana, estreno de la alegre y deliciosa revista musical, «Juventud, Música y Alegría» por Dick Powell.

RIVOLI: «CONTRAESPIONAJE»

Muchas películas se han presentado ya sobre espionaje pero ninguno de argumento tan intenso y emocionante como «Contra espionaje», la soberbia producción que estrena hoy el «Cine Rivoli», de 4ta y 5ta. en el Reparto La Sierra. William Hall el conocido actor se nos muestra maravilloso en el role principal de esta interesantísima cinta que ha de gustar grandemente a los asiduos del Rivoli, por su trama que mantiene desde su primera escena el interés latente del espectador por el desenlace final que es verdaderamente sorprendente.

Conjuntamente se exhibirá el último Noticiario Paramount, y la preciosa cinta: «La reina del Carnaval» por Dorothy Kent y Robert Wilcox. Precios: 15 centavos luneta en la tanda de 4:30 y 20 centavos a las 8 y 30. Niños a todas horas 10 centavos.

Mañana por última vez la maravilla del año, «Blanca Nieve y los siete enanitos» a precios populares.

REINA: «BLANCA NIEVE Y LOS SIETE ENANITOS»

Con un éxito extraordinario se ha venido exhibiendo en el céntrico super-cine de Reina la soberbia producción «Blanca Nieves y los siete Enanitos» que no es un cartón más en colores sino una obra de recia desventura con todos los ingredientes: «Blanca Nieves y los Siete Enanitos» es una creación de Walt Disnesy.

Un drama fascinante en un ambiente de siniestra belleza. Tal es «Corazón de apache» la magnífica producción que nos ofrece R. K. O. Radio con un reparto selecto cuyos roles estelares están a cargo de Ruth Chartterton y Antón Walbrock.

Una bella variedad en colores y la revista Fox Movietone con los últimos acontecimientos mundiales completan el programa.

Los precios serán de 15 centavos la luneta hasta las 6 y media y 20 centavos después, la cómoda tertulia familiar con sus regias butacas 10 centavos.

Mañana: «Mi Candidato» y «Cielito Lindo».

RIALTO: «LA VUELTA DE ARSENIO LUPIN»

Sigue el público llenando la sala del simpático y ventilado teatro «Rialto» con la exhibición del soberbio programa compuesto de dos estrenos.

Uno es el drama titulado «La vuelta de Arsenio Lupin» que está dirigida por George Fitzmaurice, el gran director. Está interpretada por cuatro estrellas favoritas del público cubano: Melvyn Douglas, Virginia Bruce, Warren William y John Haliday.

El otro estreno es la comedia melodramática titulada «Azul y oro», el ambiente en que se desarrolla la trama de una belleza incomparable. Interpretada por Robert Young, James Stewart, Lionel Barrimore y Florence Rice.

Se completa el programa con el estreno en Cuba del Noticiario Metrotone, con los úlimos acontecimientos mundiales.

La función de hoy comienza desde las 2 y 30 de la tarde, con los precios de 20 centavos mayores hasta las 6 y 30, después 30 centavos. Niños 15 centavos.

PRADO: «UNA NACION EN MARCHA»

Hoy exhibe «Prado» como todos los días en matinée de 2 y tandas de 5 y 8 y 15, dos formidables producciones por el más bajo precio de 10 centavos luneta o preferencias. Primeramente la espectacular joya única en su clase «El dedo acusador», por Faul Kelly y el estreno de la histórica producción de la gran nación americana «Una nación en marcha» un esfuerzo supremo del hombre en pro de la civilización con el gran actor Joe Mc. Crea. Completando el programa una revista y un gracioso cartón. Mañana: una película sin igual «Victoria, Mujer y Reina», por Ann Neagle, y la deliciosa joya «Los escándalos del Conde», por Gene Raymond. El viernes, la suprema creación de Walt Disney, la película que no necesita comentarios «Blanca Nieves y los Siete Enanitos», toda en colores, y «La Canción del Olvido», por Bobby Breen.

VERDUN: «MI CANDIDATO»

Para hoy anuncian las carteleras del predilecto «Verdún» único teatro que ofrece su espectáculo al aire libre, la formidable comedia totalmente hablada en español «Mi candidato», una cinta plena de stuaciones cómicas interpretada por un gran conjunto de estrellas entre las que se destacan Esther Fernández, Pedro Armendáriz, Domingo Soler y oaquín Pardave. Conjuntamente se exhibe la interesante producción «Una mujer sola», con Ann Sten y Henry Wilcoxon. Completándose el programa con el Noticiario y un gracioso cartón.

La función que es continua comienza a las 2 de la tarde a los precios de costumbre, 15 centavos luneta hasta las 6 y 30 y 20 centavos después. Los niños 10 centavos y la tertulia familiar con butacos 10 centavos a todas horas.

Mañana, complaciendo numerosas peticiones se presentará, en homenaje a Dorothy Lamour y Ray Millan sus dos mejores producciones: «La princesa de la selva» y «Pasión salvaje».

ACTUALIDADES: «CAPRICHOS DEL CORAZON»

Las carteleras del favorito y confortable cine de las familias «Actualidades», de Monserrate 8 y 10, con el teléfono M-5575, magnífica proyección, el más perfecto sonido y precios populares, anuncian hoy un programa muy soberbio.

En función continua, siempre de 2 de la tarde a 11 y 30 de la noche se exhibirá revista, comedia, estreno de la grandiosa, regia, preciosa super-revista, comedia, estreno de la grandiosa, regia, preciosa super-joya «Caprichos del corazón» con Bette Davis y Leslie Howard y estreno de la sensacional, estupenda film de mucha acción «El alcalde del infierno» con el dinámico actor James Cagney y Frankie Darro.

Mañana: «Noches de Buenos Aires», «Loco lindo» y episodio.

LIRA: «EL PLACER DE VIVIR»

Sigue ofreciendo los más grandiosos y mejores programas el favorito cine de las familias «Lira», de Industria y San José, con el teléfono M-4474, anunciando para hoy uno muy esplndido.

En función continua, comenzando a la 1 y 30 se exhibirá revista, la comedia «Especialista en coartadas», estreno de la preciosa, regia, soberbia super-joya «El placer del vivir» con Irene Dunne y Douglas Fairbanks Jr. y estreno de la formidable, dinámica film «Los Tres Mosqueteros» con Margot Grahame y Walter Abel.

Precios: mayores 1! centavos hasta las 6 y 30 y 15 centavos después. Los niños 5 centavos a todas horas.

Mañana: «Blanca Nieve y los Siete Enanitos» y «Los aviones de la muerte».

MAJESTIC: «AVENTURAS DE MARCO POLO»

Venid como tomados por una invisible mano a visitar los más inexplorados y bellos rincones de la gigantesca India y la milenaria China, a contemplar el inmenso poderío de los sultanes de la antigua Asia, por fin, a extasiarse con el más puro y romántico amor que pueda imaginarse. Todo esto y aún más, podrá admirarse en la maravillosa y exquisita joya «Las Aventuras de Marco Polo» que será exhibida en el día de hoy en el elegante teatro «Majestic» situado en Consulado 116 con el teléfono M-4477. Gary Cooper, el simpático actor, en el role de Marco Polo, haciendo de este difícil papel la mejor interpretación de su carrera. Secundan a Marco Polo en esta cinta, Basil Rathbone, Binnie Barnes y la nueva estrella Sigrid Gurie. Completa el programa, la interesante y exquisita cinta, «Las aventuras de Cellini» de Fredric March, Constance Bennett y Fay Wray, así como un interesante Noticiario, un cartón en colores y una comedia. Precios: luneta y preferencia, antes de las 6 y 30, 15 centavos, después, 20 centavos. Niños y tertulia, a todas horas, 10 centavos.

BELASCOAIN: «UNA NACION EN MARCHA»

Un grandioso y monumental estreno anuncia para hoy las carteleras del nuevo y ventilado teatro «Belascoaín», del circuito Edelberto de Carrerá, situado en Belascoaín 853, teléfono U-5200, «Una nación en marcha» la formidable joya cinematográfica interpretada por Joel Mac Crea, Bob Burns y Frances Dee, hará que Ud. conozca la historia de la organización de los expresos no sólo en los Estados Unidos, sino en doda la América Latina, en los primitivos tiempos en que el único medio era el caballo como medio de transporte. Completa el programa la superfilm toda en tecnicolor titulada «Tifón» la más grandiosa aventura romántica de ambiente marino interpretada por Oscar Homolka secundado por Frances Farmer, Ray Milland y otros, dando comienzo la función a las cinco de la tarde en turno corrido, siendo los precios los acostumbrados.

Mañana: otro grandioso estreno «La vuelta de Pimpinela Escarlata».

4 CAMINOS: «LOS DOS SARGENTOS FRANCESES»

De nuevo un programa selecto en el super-coliseum de Belascoaín 637, teléfono M-3676, el de mejor sonido, proyección de alta intensidad, pantalla Gigante-Mate, ventilación con renovación de oxígeno y tertulia familiar única con tan regias butacas a la altura de la mejor preferencia. En el turno preferente se exhibe la joya europea: «Dos Sargentos Franceses» de Gino Gervi y Evi Maltagliati. Un drama donde lucha una mujer por lograr la deshonra de dos militares que eran más que hermanos.

También se pasa por la pantalla la joya musical más bonita del año donde Marión Talley y M. Bartlett hacen gala de su arte en la película: «Cuando manda el corazón».

Un cartón y una revista completa el programa.

La función comienza desde las dos de la tarde hasta las once y media siendo los precios corrientes de: 15 centavos luneta antes de las 6 y media y 20 centavos después. Niños y la regia tertulia familiar 10 centavos a todas horas.

Mañana: «Los dos sargentos franceses» y «El caballero audaz».

VIVES: «LA CONDESA DEL ANTIFAZ»

Un programa simpático y muy original es el que anuncia hoy a sus asiduos el elegante cine Vives de la calle B, entre 27 y 29, en el Vedado, con el teléfono F-3128.

Hoy en tanda a las cuatro y media y nocturna a las ocho y media pasa por su elegante pantalla gigante revista, comedia, estreno de la preciosa, soberbia cinta «La condesa del antifaz», con Claire Trevor y estreno de la emocionante, estupenda producción policíaca «El misterioso Mr. Moto», con el gran actor Peter Lorre.

Precios populares rigen hoy en el Vives.

Mañana: «La ciudadela del silencio», con la genial actriz Annabella.

El día 10: segundo día del aficionado, con muchos premios y otros alicientes para los triunfadores y películas.

GRIS: «ALMA SIN RUMBO»

Estupendo es el programa que Heydrich-Fernández Ledón, empresarios del elegante cine Gris, de Baños y 17, en el Vedado, con el teléfono F-4292, han combinado para hoy en este moderno cine.

En turnos de 4 y 8 y 15 se exhibirá la emocionante y misteriosa producción «La muñeca negra», con Nan Grey y Donald Wood.

A las cinco y media y nueve y 45 un cartón, un Metrotone, la variedad de las Colonias Infantiles, donde se puede apreciar la humanitaria labor del Ejército Constitucional y estreno de la soberbia, magnífica super film «Almas sin rumbo», con Madge Evans y John Boles.

Precios: luneta mayores 20 centavos y niños y tertulia 10 centavos a cualquier hora.

Mañana: «Zona internacional», con Dolores del Río y «Perdiendo se gana», con Jane Withers.

MODERNO: «REFUGIADOS EN MADRID»

Hoy vuelve a pasarse por la pantalla de este teatro, «Moderno», con el teléfono X-1305, la sensacional película titulada «Refugiados en Madrid», con Vilma Vidal, Arturo de Córdova; «Los Miserables», de Fredric March, Charles Laughton; el cartón «Mamá Pluto»; una Revista Universal.

Precios: hasta las seis y media 20 centavos, después 30 centavos. Tertulia familiar y niños 10 centavos a todas horas.

Mañana: en tanda de cinco y noche a las ocho y media, grandiosa función extraordinaria organizada por la Academia «Chelo», con exhibiciones de trajes por modelos vivientes, confeccionados por las alumnas graduadas. Dichos vestidos se regalarán entre las alumnas concurrentes. También habrán muchos y valiosísimos regalos. Muchas películas y muchas variedades. Vean programas.

SANTOS SUAREZ: «EL ULTIMO ENCUENTRO»

El más grandioso programa en español, que pueda combinarse es el que anuncia hoy el simpático y elegante cine Santos Suárez, sito en la calle del mismo nombre y San Benigno, con el teléfono I-4600.

En tanda a las cinco de la tarde y nocturna a las ocho y quince se exhibirá revista, comedia, estreno de la grandiosa, soberbia, divertida super comedia en español «El maestro Levita», creación del actor argentino Pepe Arias y Mecha Ortiz, y estreno de la estupenda, emocionante producción argentina «El último encuentro», con Amanda Ledesma y el galán argentino Floren Delbene.

Precios: luneta 10 centavos por la tarde y mayores 15 centavos y niños 10 por la noche. Tertulia familiar: damas y niños cinco centavos y caballeros 10 por la tarde y mayores 10 y niños cinco por la noche.

Mañana: «Rey sin corona», con Joe E. Brown y «Blanca nieve y los siete enanitos», la genial creación de Walt Disney.

WILSON: «LA DIVINA EMBUSTERA»

Wilson, en Belascoaín y San Rafael, U-5863; 10 centavos de una y media a seis y media; y 15 centavos después, niños 10 centavos a todas horas.

La mejor proyección y el más perfecto sonido de la Habana.

Ventilación especial «Tyffon», aire natural acondicionado. Hoy, tarde y noche, la revista semanal Metroton; y la comedia especial «Lo que diga mi mamá», y las super atracciones, «Hombre o ratón», estupenda super comedia especial, interpretada por el coloso Eddie Cantor, Ethel Merman, y Sally Eiler; y la «Divina embustera», magistral super joya extraordinaria de los Artistas Unidos, interpretada por Carole Lombard y Fredric March.

A las 5 p. m., «Hombre o Ratón», por Eddie Cantor y Ethel Merman; y «La divina embustera», por Carole Lombard y Fredric March.

Mañana: «El Lancero Espía», sensacional y emocionante producción Fox, interpretada por Dolores del Río, y George Sanders; y «Perdiendo se gana», regia super comedia especial, interpretada por la encantadora chiquilla Jane Withers con Slim Summerville.

TOSCA: «CHAN EN MONTECARLO»

Tosca, en 10 de Octubre 1007, entre San Francisco y Concepción, en la Víbora, con el teléfono I-3099, de la Empresa Alvarez-Hernández, ofrece hoy un programa muy original y simpático.

En tanda a las cinco y nocturna a las ocho y quince se exhibirá revista, comedia, estreno de la simpática, original, divertida cinta «Vivan las jiras», con Tony Martin y estreno de la emocionante, estupenda producción policíaca «Chan en Montecarlo», con el detective chino Warner Orland.

Precios: mayores 15 centavos en la tanda y 20 centavos por la noche. Los niños y la tertulia 10 a todas horas.

Mañana: «Audiscopía», la película que hay que ver con espejuelos, «El último bandido», «Encrucijada del amor», y episodio.

INGLATERRA: «CANTOS DE JUVENTUD»

Inglaterra, en San Rafael y Consulado, M-5527; 10 centavos de una y media a seis y media; y 15 centavos después, niños 10 centavos a todas horas.

La mejor proyección y el más perfecto sonido de la Habana.

Ventilación especial «Tyffon», aire natural acondicionado.

Hoy, tarde y noche, la revista semanal; la comedia especial «No se lo digas a papá», y las super atracciones «Cantos de juventud», magnífica comedia musical, interpretada por Jimmy Durante, Walter Conolly, y Los Tres Chiflados; «La Voz Acusadora», magnífica atracción especial de la Warner, interpretada por June Travis y Ronald Regan.

A las 5 p. m. «Cantos de juventud», por Jimmy Durante, Walter Conolly y los Tres Chiflados; y «La Voz Acusadora», interpretada por June Travis y Ronald Regan.

Mañana: «La divina embustera», una formidable super producción toda en preciosos colores, interpretada por Carole Lombard y Fredric March; y «El Ultimo de los Mohicanos», sensacional producción interpretada por Randolph Scott, Henry Wilcoxon y Binnie Barnes.

CUBA Y SALON ROJO: COLOSALES PELICULAS

Muy colosal programa anuncian las carteleras del elegante y simpático cine Cuba, de Suárez y Corrales, para hoy miércoles. En tanda a las 5 y nocturna a las ocho y quince se exhibirá revista, comedia, estreno de la grandiosa super joya «Parece que fué ayer», con Margaret Sullivan y John Boles y estreno de la simpática, colosal cinta «El alegre impostor5, con Bárbara Red y Eric Linden.

Precios: damas y niños cinco centavos y caballeros 10 por la tarde y mayores 10 centavos y niños cinco por la noche.

Mañana: «El misterioso Mr. Moto», y «La condesa del antifaz».

Formidable resulta el programa que anuncia el elegante cine Salón Rojo, de Monte y Antón Recio. En tanda a las cinco y nocturna a las 8 y 15, se exhibirá revista, comedia, estreno de la emocionante, estupenda film «¿Puede la justicia errar?», con George Brent y estreno de la sensacional, formidable super producción «Tovarich», con Claudete Colbert y Charles Boyer.

Precios: damas y niños cinco centavos y caballeros 10 en la tanda y mayores 10 y niños cinco por la noche.

Mañana: «Cántame tus amores», y «Las masas rugen».

UNIVERSAL: «DICK TRACY» (SERIE)

Grandioso lleno fué el que registró ayer el popular cine Universal de Egido entre Muralla y Sol, con motivo de la exhibición completa de la serie «Dick Tracy», la mejor que en asunto policíaco se ha producido y que hoy se repite para repetir ese lleno de ayer.

Hoy en función continúa, comenzando a la una en punto se exhibirá completa la sensacional, emocionante serie policíaca en 15 episodios «Dick Tracy» o «El terror del hampa», 30 rollos llenos de acción y emoción.

Precios: damas, niños y tertulia cinco centavos y caballeros 10 hasta las seis y media y mayores 10 y niños y tertulia cinco centavos después.

Mañana: «Angeles vengadores», y «Rosario» (en español).

PARAMOUNT: «LA VENGANZA DE BULLDOG DRUMOND»

Un programa muy estupendo, formidable, es el que anuncia hoy el predilecto y siempre concurrido cine familiar Paramount, sito en Rancho Boyeros.

Hoy en su función nocturna a las ocho y media se pasa por la pantalla gigante un precioso cartón, estreno de la emocionante, estupenda producción «La venganza de Buldog Drumond», con el gran actor John Barrymore y estreno del sensacional, intenso drama «La última avanzada», con el joven actor Gary Grant.

Precios: damas y caballeros 10 centavos, niños cinco y la preferencia 15 centavos.

Mañana: «Siempre hay una mujer», con la bella Joan Blondell y «La picara puritana», con Irene Dunne.

"LOS MILLONES DE CHAFLAN"

La más cómica de las películas mexicanas con Carlos López, Chaflán, Joaquín Pardavé y Emma Roldán, se estrenará hoy día 3 en el

"TEATRO NACIONAL"

La Radio Cadena del Aceite de Maní

HERSHEY

Obsequia 500 ENTRADAS

Sintonice la Estación CMOA en 1,440 Kc.

Teléfono M-1188 de 1 a 9 P. M.

y tendrá detalles de este obsequio y de la graciosísima película

"LOS MILLONES DE CHAFLAN"

Una cortesía más del

Aceite de Maní Hershey

El mejor para cocinar

BELASCOAIN: REGIAS PELICULAS

Un programa para las familias ha sido seleccionado para hoy en este cine de Egido y Corrales, en todos los turnos se pasan a precios populares la gran producción por Libertad Lamarque «La ley que olvidaron», y como complemento «Un viaje al paraíso», por Roger Pryor.

Mañana: «El ídolo del regimiento», por Shirley Temple y «Mi abuelito», por Jane Withers.

El día cinco: «Mujeres de hoy» y «Malditas sean las mujeres», ambas por Pereda y J. J. Martínez Casado.

Una regia producción corresponde hoy al Violeta el cine de las familias, a precios de cinco centavos, pasándose la interesante producción en colores por Fredric March y Carole Lombard titulada «La divina embustera», y para completar el programa «El amor nació del odio», por Marlene Dietrich y Robert Donat.

Mañana: «Así es mi tierra» y «Allá en el Rancho Grande».

TEATRO POPULAR DE SANTIAGO DE LAS VEGAS

Hoy, a las ocho y media de la noche, tendrá efecto una gran función homenaje a la conocida cantante Dinorah Romero, triunfadora de la Corte Suprema del Arte de la C.M.Q., con el siguiente programa:

Noticiero Metro, «Un yankee en Oxford», por Robert Taylor y Maureen O-Sullivan, presentación de los artistas siguientes: Joseíto Vega (tenor), Sissy y Eddy López (Tamance), Lolita Rodríguez Ortegas (fina recitadora), Ramón Laguna Flores (triunfador de la Corte Suprema del Arte de la C.M.Q.), José Fernández (Valencia), Minín Bujones (primera tiple de Radia-escenario Martí), Dinorah Romero (triunfadora de nuestra Corte Suprema de la C.M.Q. y del teatro Martí). Divina Suárez Romero (pianista acompañante de gran temperamento artístico). Precios populares: luneta caballeros 10 cts. Damas y niños 5 cts. Tertulia mayores y menores 5 cts.

Noticias de los Juzgados de Primera Instancia

Reclaman fuerte suma por la muerte de un marino

Ante el repartimiento de los asuntos civiles fué presentada ayer una demanda declarativa de mayor cuantía por Manuel Planas Gelpi y Esperanza Gelpi y Prieto contra Phillips C. Beck y contra la Compañía de Vapores Seatrain Lines Inc., en rebeldía amos, reclamándole el pago de la cantidad de tres mil trescientos veinte y dos pesos, como indemnización por la muerte del marino Manuel Planas, ocurrida en 7 de abril de 1932, en el puerto de la Habana, y en ocasión en que el vapor «Seatrain» pasó por ojo a la goleta «Julián Alonso», de cuya tripulación formada por doce marinos, sólo se salvaron siete, pereciendo los restantes.

Los divorcios

El Juez de Primera Instancia del Oeste, Dr. Juan Alvarez Vega, secretaría de Eduardo Daumy, declaró con lugar el divorcio establecido por Elise Charles Ward contra Etiense Joseph Henders.

—El propio Juez declaró con lugar la demanda de divorcio establecida por José Bernardino Alvarez Martínez contra Alicia Antonia Reyes Vilardó, disolviendo el vínculo matrimonial que les unía y disponiendo que la hija habida en dicho matrimonio nombrada Olga, quede en poder de la madre.

—El Juez de Primera Instancia del Sur, Dr. Jústiz y Valdés, secretaría de José Gárate, declaró sin lugar la demanda de divorcio establecida por Ignació Campeón Romero contra María Teresa Martell y Ruibal, absolviendo a la última de la demanda.

—El propio Juez declaró con lugar la demanda de divorcio interpuesta por Víctor Modesto Fernández Ramos contra Blanca Felicia Feliciate Cambrón disolviendo el vínculo y dejándolos en aptitud de contraer nuevo matrimonio.

—El Dr. Sebastián Fernández de Velasco, Juez de Almendares, ante el secretario Giménez, declaró con lugar el divorcio establecido por Pilar Ortega Pérez contra Eduardo Eudaldo Segundo Ilminado Gardiello y Fornes, decretando la separación de ambos cónyuges.

—Por otra sentencia del Juez de Almendares, declara con lugar el divorcio establecido por Bienvenido Busquet Pautos contra Hortensia Manzano Menchaco disolviendo el vínculo que los unía.

Establecen casación

Ante el Juez de Primera Instancia de Almendares, secretaría de Sainz Silveira, fué establecido un recurso de casación contra sentencia dictada en juicio de desahucio por Florentino Marín, inquilino principal de la casa Manrique 40, local donde estuvo instalado por muchos años el periódico «Heraldo de Cuba».

Mantienen los recurrentes que se han infringido distintos preceptos de la ley del procedimiento.

Concederán jubilación a la viuda del periodista Enrique Palomares

Ante el Juez de Primera Instancia del Oeste, Dr. Juan Alvarez Vega, cursan los autos por ante el secretario Castelló del expediente de pensión promovido por la señora Carmen Rosas Roses Fuer, viuda del periodista Enrique Palomares, que fué director de un periódico de la mañana.

Ayer prestaron declaración los testigos Pedro Alejandro López y Figueredo, Angel Bernardo Gutiérrez y Cordoví y Sara Gómez Navazo, los que declararon favorablemente, esperándose que el Dr. Alvarez Vega ponga el auto correspondiente concediendo la pensión interesada en méritos a las pruebas traídas a los autos.

Liberan una finca

El Juez de Primera Instancia de Almendares, secretaría de Sainz Silveira, declaró con lugar la demanda de liberación rescisoria establecida por el Dr. Francisco Sobin Romero, decretando la liberación de la finca urbana, calle 17 entre 14 y 16, en el Vedado, y que tiene relación con la escritura que acompaña el actor.

Habló un abogado dos horas

Ante el Juez de Primera Instancia del Este, Dr. Carrillo de Albornoz, y secretaría del Dr. Silvio Perdomo, tuvo efecto la vista del recurso de apelación establecido por Manuel Valdés Martínez, representado por el Dr. Francisco Caraballo Sotolongo, que recurrieron contra sentencia dictada por el Juez Municipal del Sur, quien declaró sin lugar la demanda de desahucio que establecieron contra Feliciano Domínguez.

Efectuado el acto verbal que dispone la ley, el letrado Carballo Sotolongo estuvo hablando desde las diez de la mañana hasta las doce y treinta del día, habiéndole exhibido durante su larga peroración al Juez diversos textos y jurisprudencias, etc.

Con lugar un menor cuantía

El Dr. Juan Alvarez Vega, Juez de Primera Instancia del Oeste, secretaría de Panchita Bernet, se dictó sentencia en los autos del juicio declarativo de menor cuantía establecido por Olegario Pargas Gutiérrez contra José María González Pérez, declarando con lugar la demanda y condenando al demandado a tener por resuelto un contrato, sosteniéndose en definitiva que el actor es el único que tiene derecho a cuidar y administrar un automóvil marca Chevrolet que pertenece a la Empresa de los Omnibus Aliados.

Gestionan el pago de sus haberes los temporeros de los Juzgados

Los temporeros de los Juzgados de Primera Instancia e Instrucción que desempeñan sus labores en la Casa de los Juzgados, esperan que por la Secretaría de Justicia se den las órdenes pertinentes a fin de que por la de Hacienda se ordene el pago de sus haberes lo que hace dos meses no disfrutan encontrándose en una situación económica bastante difícil, y esperando que se tomen las medidas necesarias para solventar esa situación crítica.

Relación de los asuntos civiles turnados ayer

Exhortos: De Guantánamo, en incidente, por Bernardino Suárez, al Este; de San Juan y Martínez, en declaratoria de herederos, de Antonio Hernández Cruz Mederos, al Centro; de Santa Clara, en intestado, de María González Téllez, al de Almendares.

Inscripción de nacimientos: Angela Valdés Pujol, al Sur; Aída Neira y Morales, al de Almendares; Inocencia Samper Pérez, al Norte; Ramón Alvarez, al Oeste; Daniel Salazar, al Norte; Luisa Morlan López, al Sur; Mirella Pimienta y Fernández, al Este; Edelmiro Alfredo Fuentes, al Centro.

Pensión de veterano: Francisco Vázquez Dueñas, al de Almendares; Francisca Sobrado Rodríguez, sobre pensión de Indalecio Sobrado Lago, al Centro; Marcelina Marrero Gómez, sobre pensión de Angel Hernández, al Este; Manuel Santa Cruz Perdomo, al Sur; Máximo Gómez Toro, al Norte.

Jubilación: José Guadalupe Beorunge, al Este.

Amigable componedor: Ortega y Fernández contra Francisco Prío Socarrás, al Este.

Apelación: Idelfonso Pi Gener contra Benjamín Vega Flores, al Oeste.

Recíproco disenso: Florencio Gómez y Natalia Benito y de la Rosa, al Este; Luciano Zuaznábar y Suárez y Dora León Cuéllar, al Sur.

Mayor cuantía por pesos: Arturo Valdés Prado contra Alberto Hernández Valero, al de Almendares.

Divorcios: Blanca Capote y Suárez contra Santiago de Dios Setién, al de Almendares; María Plata Antón contra Guillermo Pérez Peña, al Norte; Graciella Ugarriza Cabrera contra Salustiano García Salas, al Sur.

V I L L A C L A R E Ñ A S

Hogar feliz

Los muy distinguidas y jóvenes esposos, señora Virginia Ruiz Zamora, culta Profesora de Instrucción Primaria y señor Luis Rodríguez Guinot, alto empleado de la Oficina Central de los Omnibus Santiago-Habana en esta ciudad, desde hace días besan complacidos a un hermoso varón, a quien han puesto por nombre Luisito.

Nuestra felicitación.

Desde New York

Nos envían un saludo.

Muy afectuoso.

El Primer Teniente del Ejército Constitucional, doctor José A. Castanedo, Jefe del Servicio de Veterinaria del Regimiento «Leoncio Vidal», número tres.

En la Metrópoli neoyorquina se encuentra disfrutando de unas bien ganadas vacaciones, después de su ruda y diaria labor que ahora aumentó con motivo de haber dado a la publicidad la primera parte de un interesantísimo libro titulado «Topicos Veterinarios», en el que hace este distinguido profesional un municioso estudio de la vida animal irracional.

Adornan su primer obra, además de su magnífica impresión y bonita presentación varias fotos de distintos aspectos de esos animales y sus enfermedades, con prácticos consejos para su rápida y eficaz curación.

Aprovechará su entancia en la gran ciudad para especializarse en su profesión que ha convertido en un sacerdocio.

Grata estancia le deseamos.

Nuevo curso

El día cinco del próximo mes de septiembre el importante colegio floridano, para señoritas Saint Joseph's Academy de San Agustín, abrirá el nuevo curso.

Así nos lo participa para que lo hagamos saber por medio de estas «Villaclareñas, a todas las alumnas de ese plantel en esta ciudad, su diligente representante en Cuba, nuestra muy leída compañera Conchita Gallardo, redactora musical de «El País». También nos comunica para general conocimiento que ese importante colegio ofrece cursos de high school, secretariado y comercio, taquigrafía y mecanografía estando supervisado por la Universidad de Washington.

Entre nosotros

El distinguido galeno doctor Serafín Fernández López, ha regresado de Oakland, California donde fué representando al Club de Leones de Cuba.

Muy entusiasmado le saludamos.

Nos cuenta con alegría las múltiples atenciones y cumplimientos de que fué objeto en aquella tierra vecina y amiga.

Y también del interés que tuvo la convención en la que se abordaron muy importantes asuntos.

Trajo para los clubs de Cuba un especial saludo del alto mando de esa simpática y laboriosa organización.

Tomó posesión

La nueva Directiva del Club de Leones de la ciudad, que habrá de regir los destinos de esa institución que tiene agrupado un número considerable de nuestros más distinguidos profesionales, comerciantes e industriales y hombres de negocios.

Así quedó integrada: Presidente saliente, doctor Antero S. Alvarez Mariño, inteligente letrado que con gran entusiasmo encauzó en el pasado gobierno a ese club; Presidente efectivo, doctor Florentino Navarro; Primer, Segundo y Tercer Vice presidente, doctores Rafael A. Espinosa Nodal, Joaquín Calcines Guevara y señor Rafael Gómez Machado, respectivamente.

En la Hacienda, el señor Diego Echemendía y Guinart, en la Secretaría el insustituíble doctor Serafín Fernández López.

De Domador, el doctor Ricardo Alvarez Santos, de Tuerce-Rabos el doctor Pedro Ludovicio Fernández Hernández.

Como vocales los doctores Juan Antonio Vázquez Bello, Angel Alvarez García, Regino Fariñas y Montero y Alberto Fleites y Avalos.

A todos muchos éxitos les deseamos.

Armando A. MACHADO.

EL CUENTO DE HOY

LA LEY DE LA VIDA

(Por JULIA SKERBALL)

Benito se enderezó, se apoyó sobre la pala y observó a un pájaro cardenal que hacía un nido entre las verdes hojas de un arbol, al otro lado del camino y lo contempló un momento, mientras en sus labios, ennegrecidos por el sol, se dibujaba una sonrisa.

—Bueno, muchachos! —dijo el capataz—a seguir trabajando!

Benito bajó los ojos, tras de haber paseado su mirada por los otros trabajadores, mientras la sonrisa le bailoteaba todavía en la comisura de los labios. Los otros, enterrados hasta el tobillo en la mezcla de cemento, se doblaron de nuevo hacia la madre tierra, y continuaron moviendo sus palas, mientras el sudor les corría a randales por los rostros, los brazos, y las desnudas espaldas.

El capataz, al referirse a todos, había querido tener una deferencia con Benito, por el que sentía simpatía. Era un buen hombre, aunque aprovechaba del menor pretexto para hacer que todos los trabajadores dieran el mayor rendimiento.

El sol loe daba en la espalda y el sudor iba formando pequeños riachuelos que le corrían por el cuerpo. Y así hora tras hora, durante la larga jornada. Benito recordó el cardenal y volvió a sonreir, mientras enterraba la pala, con fuerza, en la mezcla de cemento. Se sentía tan consciente y satisfecho de su juventud, de su vitalidad excitante, de su fuerza de animal joven, como de aquel sol que lo alumbraba y cada día le traía un mensaje de sana alegría.

Al fin terminó otra jornada de trabajo, y Benito se encontró viajando de a pie, junto con una docena de otros trabajadores, en un camión que corría por aquella carretera que ellos mismos habían construído sólo unos días antes. Ahora la temperatura había descendido y los rayos del sol, más débiles, llegaban hasta él a través de las ramas de los árboles. El viento, al correr del camión, le daba en los ojos y hacía una bandera de sus largos y despeinados cabellos.

Benito se dió una ducha, echándose jarras de agua fría por la cabeza, metido en la bañera. Luego se afeitó, se peinó cuidadosamente, se puso un par de pantalones limpios y una camisa blanca, y les dió lustre a sus zapatos. Ya vestido se contempló en el espejo y se vió joven, saludable, bien parecido.

—Esta es mi juventud! —casi gritó Benito, contento de sí mismo, disponiéndose a ir a comer.

Después le la comida Benito encaminó sus pasos más allá de la línea del ferrocarril fuera del pequeño pueblo, y avanzó por la carretera. Llevaba un volúmen de versos debajo del brazo y caminaba silbando, mirando a los pájaros que se hacían el amor en los árboles. Y pensaba en el futuro.

—Trabajé diez horas hoy —se iba diciendo— y tengo otros cuatro pesos y medio. Dentro de dos semanas se abrirá el colegio y podré volver. Tengo ahorrados casi doscientos pesos, con los que podré terminar mis estudios. Después, la vida dirá.

El sol se iba poniendo, más allá de las verdes colinas, y un viento fresco le acariciaba el rostro. Y entonces vió a una muchacha, apoyada en una cerca, que lo miraba y le sonreía. Era alta y delgada, su pelo semejaba una flor de oro y sus ojos eran azules. El vestido le caía, suelto, de los hombros.

—No te dejaré ahora... — le dijo María.

—He estado caminando —dijo Benito.

—Y yo he estado parada aquí—le respondió la muchacha.

Se tendieron descuidadamente bajo un arbol y Benito le leyó versos a María. Luego ella quiso leer y su voz era cálida y excitante.

—No te dejaré ir ahora —le dijo María, mientras él, de pie, miraba hacia la obscuridad que los rodeaba. Debes venir a mi casa conmigo y comer algo. Luego te llevaré hasta el pueblo en el vagón.

Benito la acompañó y conoció a su padre, que era un agricultor de barba descuidada. La madre era gorda y tenía el pelo atado con un nudo. Nunca hubiera creído Benito que Mara era la hija de tales padres, ya que no se parecía a ninguno de ellos. Luego se dió cuenta de que tenía algo de los dos.

María sabía tocar piezas fáciles, que interpretó en el piano. Y Benito habló con el padre de agricultura.

—La vida del agricultor es fuerte y difícil —dijo el viejo, mientras su esposa asentía.

Engancharon un caballo al viejo vagón y María condujo al visitante hacia el pueblo.

Al día siguiente, después del trabajo, Benito volvió a ver a María; y lo mismo ocurrió en días sucesivos. Benito no pudo volver al colegio porque con el dinero que tenía ahorrado se casó con la muchacha.

Muchos años después una mujer gorda estaba parada en la puerta de una granja y su pelo rubio lo tenía en un nudo. Miraba al sol poniente de un día de verano y observaba a un hombre que trabajaba en el campo y era delgado y desvaído. Cuando levantó la cabeza, descansando un momento en su trabajo, miró hacia un arbol cercano y vió un pájaro cardenal que estaba haciendo nido entre sus verdes hojas. El agricultor, que no era otro que Benito, le dedicó una sonrisa y siguió trabajando...

ESTADO DEL TIEMPO.

Nota del mediodía del martes.

Desde la mitad oriental del Golfo de Méjico y porción Sudeste de los Estados Unidos, hacia el Este, sobre el Atlántico, hay altas presiones con buen tiempo. En el Mar Caribe y en el resto del Golfo, las presiones son normales, con buen tiempo también.

Pronóstico para el miércoles.

Buen tiempo. Vientos flojos a frescos del Nordeste al Sudeste. Pocas turbonadas en el territorio, después del mediodía.—Observatorio Nacional.

LA LLUVIA EN LA REPUBLICA

En las veinticuatro horas vencidas a mediodía de ayer, llovió en los siguientes lugares: Isabel Rubio, La Fe, Mantua, A. de Mantua, Dimas, C. del Sur, San Diego de los Baños, Bolondrón. Y poco en Calabazar de Sagua, Jagueyal y Jaronú. En los demás lugares de la República no llovió.

Así nos lo comunica atentamente el Sr. Pedro Pablo Torres, Jefe del Centro de Telégrafos de la Secretaría de Comunicaciones.

M.E.C.D. 2016

USTED Y TODA LA FAMILIA REIRA ALBOROZADA CON LAS MEJORAS QUE PARA TODOS PODRA LLEVAR DE "LA OPERA" CON MOTIVO DE LA GRANDIOSA VENTA HAGA SU AGOSTO EN "LA OPERA"

No pierda sus minutos. Por lo menos DEBE IR, VER Y REVOLVER

ROPA SEDERIA Y CONFECCIONES **"LA OPERA"** *GALIANO Y SAN MIGUEL*

(LA ESQUINA DEL AHORRO)

VIBOREÑAS

LA BODA DEL SABADO. — Abrirá sus puertas el sábado la iglesia parroquial de Jesús del Monte para el matrimonio de la bella señorita Margot Frigola e Interián con el correcto joven Francisco Vázquez Hernández, señalada para las seis y media de la tarde.

Apadrinaron a tan simpática parejita el señor Alfredo Frigola Arrastia, padre de la gentil fiancée y la madre de su prometido, señora María Luisa Hernández de Vázquez. Testigos de esta boda serán por parte de Margot, el doctor Armando Coro y los señores William H. Price, Bernardo Pérez, José Vázquez Hernández y Alfredo Beale.

Y por el novio, el señor Emilio Vasconcelos, conocido ingeniero y arquitecto, Jefe del Departamento de Urbanismo del Municipio de la Habana, los también arquitectos señores Carlos Maruri y Rafael Cortés, el señor Eugenio A. Estrada y el doctor Oscar Remírez André concejal del Ayuntamiento.

Pasado mañana viernes tendrá lugar la ceremonia civil en la residencia de los señores de Frigola, y ante el notario doctor Claudio Remírez André, actuando como testigos de la novia, los señores Pedro Interián, Melchor Torrubia y Manuel del Pino, y por el joven Vázquez, los señores Oscar García, Francisco Solís, Mariano García y Mario Frigola e Interián, hermano de Margot.

Las invitaciones para esta boda que reultará de lo más simpática y lucida ya comenzaron a circular.

TEMPORADISTAS. — Ayer por la mañana embarcaron en el vapor «Cuba», con rumbo hacia Miami, donde pasarán una corta temporada, los jóvenes y simpáticos esposos, doctor Gilberto Cepero, notable oculista, miembro prominente del Club de Leones de la Habana, y la bella e interesante señora Edilia Sierra Martínez.

Tengan feliz viaje.

SALUDOS Y FELICITACIONES.— Los dedicamos en esta fecha, a la distinguida señora Africa Arredondo de Maestri, madre amantísima de nuestro estimado amigo el doctor Raúl Maestri, culto y prestigioso joven abogado, alto funcionario de la Secretaría de Estado.

La joven y bella señora Cira Cardoso de Pasalodos, y su graciosa hija Cira.

Las bellas señoritas Cira Cordovés, Lilia Fernández Marty, Lilia Caronell y Africa Zilda Tabares, simpática compañera de la Administración de este DIARIO.

El doctor Darío Prohías Figueredo, que celebra su santo y cumpleaños y su hijo el caballeroso y simpático joven Darío Prohías Bello.

Tengan un día muy dichoso.

NUEVA CRISTIANITA. — En días pasados en la iglesia parroquial del Vedado, se celebró el bautizo de la linda y adorada hijita de nuestro querido compañero Pedrito A. Fernández, cronista social del «Heraldo Nacional» y su joven y bella esposa Otilia de Céspedes.

La angelical niña, a quien se le impusieron los nombres de Ana Gladys, tuvo como padrinos, a su tía, la linda y simpática señorita Silvia Fernández Machinea y al joven Félix Maingas.

Reciban tan dichosos padres nuestra enhorabuena, deseándole la más venturosa vida a la nueva cristianita.

MISAS DE REQUIEM. — El lunes día 8, se celebrarán a las nueve de la mañana en la iglesia de Jesús del Monte, solemnes misas en sufragio del alma de a que fué respetable y bondadosa señora Tomasa Corrales viuda de San Pelayo, de cuya muerte tan sentida cúmplese el domingo el primer mes.

Sus hijos y demás familiares invitan a todas sus amistades para este acto de cariño y de recuerdo en memoria de tan virtuosa dama.

NOTA DE DUELO. — Ayer en horas de la tarde se verificó el triste acto de acompañar hasta el Cementerio de Colón, donde ya descansan para siempre, los restos del que fué cumplido y respetable caballero señor José Fernández Gómez, persona muy relacionada en los centros comerciales, que falleció en su residencia de la Avenida de 10 de Octubre, rodeado de su inconsolable viuda, señora Herminia Sotillo y de sus hijas las bellas señoritas Cuca y Nena Fernández, a quienes enviamos nuestro más sentido pésame.

HILDA AMENEDO.—La linda jovencita hija del estimado amigo, señor Manuel Amenedo, en la fiesta celebrada el domingo en el teatro Mendoza, con motivo de la repartición de premios y diplomas del colegio Santa Teresita del Niño Jesús, obtuvo un grandioso y brillante éxito al presentarse en los números Danubio Azul, Dama Antigua, y María de la O, interpretándolos admirablemente.

Muchos aplausos y felicitaciones recibió la gentil Hilda, a la que enviamos nuestra enhorabuena, en unión de su complacido padre.

AVENTAJADO ALUMNO.—El conocido joven Pilling del Portillo ha terminado el primer año de la carrera de medicina, habiendo obtenido en todos los exámenes las más deseadas calificaciones.

Felicidades.

EN EL ANFITEATRO. — Acusamos recibo a nuestro distinguido amigo doctor Manuel Calás, Jefe del Departamento de Cultura del Municipio de la Habana, de la atenta invitación que nos hace para el recital que tendrá lugar mañana a las nueve de la noche en el Anfiteatro Nacional, estando el programa a cargo de la distinguida dama Natalia Aróstegui de Suárez que recitará numerosas composiciones de los más célebres autores.

En los intermedios la Banda Municipal interpretará algunas composiciones.

En nuestra crónica de mañana daremos el programa para esta fiesta de arte lírico, cuya entrada será libre para el público.

Orestes DEL CASTILLO.

Esta es la manera verdaderamente íntima de disfrutar de su viaje a New York. Seis magníficos turboeléctricos encabezan ahora la Gran Flota Blanca. Con piscinas de natación al aire libre, orquestas, películas sonoras y superior cocina, estos son los buques preferidos por los buenos "connaisseurs". Solamente hay una clase abordo de la Gran Flota Blanca - primera clase.

Servicio Semanal de Pasaje y Flete de la Habana a New York.

También semanal a New Orleans; quincenal de Boston a la Habana. Conexiones en la Habana para puertos de Centro y Sur América.

UNITED FRUIT COMPANY

Departamento de Pasajes: Prado 84, Tel. M-7238, M-9529

Oficinas Generales: Muelle de Sta. Clara, Tel M-6975

La Gran Flota Blanca

A las MUJERES que pasan de los 40

Si está usted llegando a la edad crítica, al período tan difícil de la menopausia (cambio de vida) y, como es natural se encuentra abatida, nerviosa, falta de ánimos—pruebe el *tónico exclusivo para la mujer*, el Compuesto Vegetal de Lydia E. Pinkham. Deje que sus benéficas hierbas y raíces contribuyan con la naturaleza a tonificar su organismo y calmar su estado nervioso dándole más energías para continuar disfrutando de la vida.

Desde hace más de 60 años unas mujeres se dicen a otras que "para sentirse bien" no hay nada como el Compuesto Vegetal de Lydia E. Pinkham. Alivia los malestares que ocasionan los desarreglos femeninos. Más de un millón de mujeres han escrito cartas de agradecimiento por los magníficos resultados obtenidos con el Compuesto de Pinkham. Pruébelo usted.

a 98 de cada cien les hace BIEN

Compuesto Vegetal de **Lydia E. Pinkham**

SUFRE UD. DE AFECCIONES DE LA PIEL?

Emplee en su baño el

JABON DE AFRIDOL

Un jabón higiénico de tocador, ideal para el verano.

Efectivo - Seguro

Defunciones ocurridas ayer en la Habana

Juan Pedro Galbán, blanco, 9 meses, Carlos III núm. 7.

Caridad Pérez Juárez, blanca, 91 años, Lagunas núm. 75.

María Nin Armendy, blanca, 62 años, Espada y San Miguel.

Siro González Casares, mestizo, 18 años, B. Batista núm. 61.

Georgina Fernández, blanca, 5 días, San Nicolás núm. 653.

Juan Gómez Rodríguez, blanco, 38 años, hospital Lebredo.

María Trujillo, blanca, 66 años, calle 25 núm. 902.

Pedro Pablo Linares, negro, 60 años, hospital Mercedes.

José Fernández, blanco 60 años, Diez de Octubre núm. 1010.

Manuel Gil, blanco, 13 meses, Lincoln núm. 1.

Ramón Carrasco García, blanco, 6 meses, hospital Infantil.

Antonio Carrasco García, blanco, 6 meses, hospital Infantil.

Margarita Rodríguez, blanca, 61 años, Calzada Bejucal.

Dolores Ruiz, blanca, 54 años, Arroyo Naranjo.

Pastor Carmona Domínguez, blanco 68 años, asilo de Ancianos.

Francisco López Alvarez, blanco, 51 años, Diez de Octubre núm. 104.

Porfirio Pérez Díaz, blanco, 67 años, San Mariano núm. 115.

Lázaro Herrera García, negro, 11 meses, Delicias núm. 151.

Juana Rosa Blanco, mestiza, 6 meses, 6 y 33, Vedado.

Patricio Rodríguez, blanco, 4 meses, hospital Infantil.

María Díaz Gergoll, blanca, 69 años, Cristina núm. 64.

Luis Cifuentes, negro, 14 meses, hospital Infantil.

Paulina Leonor Leal, mestiza, 46 años, Tenerife núm. 91.

María Escoane, negra, 67 años, Santa Felicia.

Concepción Chacón Sánchez, mestiza, 63 años, Sitios 114.

Tomás F. Reyes González, negro, 9 meses, Hospital Infantil.

HURTO

Mario Quintelo Pano, dependiente de la perfumería situada en Belascoaín y San José, denunció en la Cuarta Estación, que dejó su auto 11487 estacionado frente a dicho establecimiento y al regresar notó que violentándole los cristales le habían sustraído unos paquetes de perfumes valorados en 12 pesos.

RESUMEN DE LA GACETA OFICIAL

DIA DOS DE AGOSTO, PRIMER PLIEGO

SECRETARIAS DE DESPACHO

JUSTICIA: Decreto.—Nombrando notario al doctor Manuel Cano y Roig.

Dirección General de Justicia:—Aprobando fianza a los procuradores Luis Francisco de León y Blanco, Calixto Ruiz Sierra, José Fernández Paz Mateo y Luis Conde Norciego.

HACIENDA: Decreto.—Pase en comisión de Rafael Ruiz Ramírez.

—Rectificando Decreto que nombró a Alfreco Mazón y Soto.

Zona Fiscal de Camagüey.—Subasta por apremio contra Benito y Antón.

COMERCIO: Dirección de Seguros.—Resolución en expediente correspondiente a la entidad denominada The Boston Surety Company.

TRABAJO: Resoluciones.—Dejando sin efecto títulos de corredores: señores Manuel Muñiz Angulo y Alejandro V. Buttari.

—Aviso sobre cancelación de títulos de lo sseñores Manuel Muñoz y Alejandro V. Buttari.

—Resolución: Ampliando plazo para inscripción de obreros en estado de empleo.

—Resolución: Disposiciones sobre certificados médicos de aptitud para el trabajo de la mujer.

EDUCACION: Instituto de Segunda Enseñanza número 2 de La Habana, Vedado.—Convocatoria para los bachilleres del Instituto.

Escuela Profesional de Comercio de Pinar del Río.—Convocatoria a los que deseen ingresar en la Escuela.

SECRETARIA DE LA PRESIDENCIA: Decreto.—Ascendiendo a Raúl Sterling y Malagamba.

He aquí

2 CREMAS FACIALES

especialmente adecuadas para el clima de CUBA

La Crema Limpiadora Phillips posee una capacidad absorbente extraordinaria. Suaviza y limpia, penetra en los poros fácilmente y neutraliza los ácidos grasosos acumulados en la piel. Después de una aplicación el cutis queda suave, fresco y libre de toda impureza.

La Crema Desvaneciente Phillips es una crema protectora y básica, imprescindible para librar al cutis de los agentes exteriores como el aire, el sol, el polvo, etc., que lo avejentan y dañan. Además, la Crema Desvaneciente Phillips, por la magnesia que contiene, combate la acidez y aterciopela el cutis, lo afina, lo aclara y lo rejuvenece.

Las mujeres cubanas de cutis grasoso y sensible, han encontrado en las Cremas Faciales Phillips auxiliares poderosos y únicos para proteger y embellecer su piel.

NUEVOS TAMAÑOS y PRECIOS BOTES DE 15¢ y 40¢

Cremas Faciales **PHILLIPS**

¿CALLOS? Mate el dolor instantáneamente con **GETS-IT** el callicida infalible.

Es mejor porque es líquido.

CRONICA HABANERA

ONOMASTICO

Ayer celebró su onomástico entre halagos y congratulaciones, la bella y muy graciosa señorita María de los Angeles Lago y Salabert, hija de los esposos José Lago Blanco y Conchita Salabert.

Con tal motivo se vió felicitadísima por sus amistades.

EN EL MIRAMAR. — El próximo domingo, de siete a diez p.m., celebrará un té bailable el espléndido Miramar Yacht Club.

Amenizado estará por la Orquesta de los Hermanos Castro, el magnífico conjunto tan aplaudido siempre.

Las reservaciones de mesas deberán solicitarse en la Administración del Club antes de las seis de la tarde y las invitaciones con cuarenta y ocho horas de anticipación.

TRASLADO.—La distinguida señora Elvira Bertini viuda de Panerai acaba de trasladar su residencia para el lindísimo apartamento número 95 de la calle 8 y 19, en el Vedado.

Con ella se encuentra allí instalado su hijo, el joven y conocido arquitecto Camilo Panerai, que tantos éxitos ha venido obteniendo en el desempeño de su carrera.

Muchas felicidades les deseamos en su nueva morada.

OPERADO.—En el Instituto Clínico de la Habana fué sometido anteayer a una delicada intervención quirúrgica nuestro estimado amigo el señor José A. Demestre, auditor del DIARIO DE LA MARINA, S. A.

Practicó dicha operación con gran acierto el eminente cirujano doctor Gonzalo E. Aróstegui.

Hacemos votos por su pronto y total restablecimiento.

DE VARADERO.—Ayer han regresado de Varadero, donde pasaron una semana en el bello «Kawama Beach Club», el doctor Gonzalo Alvarado y su distinguida esposa Herminia Dolz, en unión de sus lindísimas hijas María Herminia y Olga.

También de Varadero regresó ayer el joven y conocido matrimonio Néstor Miyares y Carmita Oyarzun.

EL RECITAL DE HOY.—En el salón de actos de la Sociedad Pro-Arte Musical, en Calzada esquina a D, se celebrará hoy, a las nueve de la noche, el ejercicio de graduación de la distinguida señorita Margot Menéndez y García Beltrán, alumna aventajada de la señora María Muñoz de Quevedo.

Trátase de un recital interesantísimo, en el que la señorita Menéndez ejecutará un programa pleno de interés.

Helo aquí:

I-Dos Sonatas, de Scarlatti; Fantasía Cromática y Fuga, de Bach.

II-Sonata número 7, Op. 10, número 3, de Beethoven: Presto Largo e mesto, Minuetto (Allegro), Rondó (Allegro).

III-Dos Preludios, de Chopin; ¿Por qué? (Warum), de Schumann (de la «Fantasiestück»); Impromptu, Op. 90 número 4, de Schubert; Liebestraum (Sueño de amor), de Liszt; Poissons d'or (Peces de oro), de Debussy.

EL ARTE DE LA BUENA MESA—El famoso libro gastronómico editado a todo lujo por la Marquesa de Sevigne, se está agotando rápidamente en el departamento de libros de El Encanto, en donde está a la venta desde su primera edición.

Este manual de la mesa moderna se seguirá vendiendo durante el mes de agosto a un peso cincuenta centavos, no obstante ser su valor dos pesos. Es una ventaja que se ofrece a las familias habaneras, y una oportunidad nuevamente para conocer la obra más útil y más práctica que se ha editado recientemente, y que contiene más de dos mil recetas cubanas y extranjeras, antiguas y modernas, así como fórmulas para preparar cocktails, jarabes, ponches, vinos, etc.

Tiene un capítulo bajo el título «Clasificación de los vinos de mesa», que contiene datos interesantísimos sobre vinos.

Además las fotografías que ilustran sus páginas, dibujos etc., dan la sensación de su práctica utilidad para la ms bella presentación de las mesas de desayuno, almuerzo, comida, banquete y buffet.

Todas las recetas contienen medidas cubanas.

BODAS DE MADERA

Hoy cumplen 5 años de felicidad y paz conyugal, Bodas de Madera, el caballeroso amigo Juan Rodolfo Cantero, Jefe del Negociado de Prensa de la Marina, y su joven y bella esposa Aleida Rey, cuyo retrato publicamos.

Hasta los simpáticos esposos, para los que hoy habrá felicitaciones incontables, queremos hacer llegar nuestro más afectuoso saludo.

(Continúa en la página ONCE)

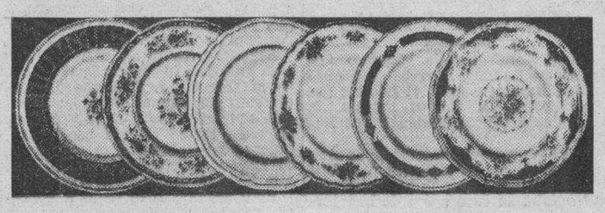

La gran **Joyería "El Gallo"**

«FAMOSA POR SUS REGALOS DE DISTINCION»

sigue BENEFICIANDO a su numerosa clientela, ofreciéndole Objetos de arte, Vajillas, Cristalería, Cubiertos y toda clase de artículos para regalo y el hogar a PRECIOS SUMAMENTE BAJOS.

Sobre los precios marcados, que YA habían sido REBAJADOS de 30 a 50%, hemos CONCEDIDO un DESCUENTO ADICIONAL de 10%, oferta que estará en vigor por SOLO QUINCE DIAS.

¡COMPRUEBELO UD., AL IGUAL QUE LO HAN HECHO TANTAS OTRAS PERSONAS!

SAN RAFAEL E INDUSTRIA

GRANDES, MUY GRANDES REBAJAS

en el departamento de telas de

"LA FILOSOFIA"

En el departamento de telas de "LA FILOSOFIA" se ha dejado sentir en toda su intensidad la nueva política de PRECIOS BAJOS. ¡En plena estación hemos rebajado considerablemente todas las telas de verano! Visite hoy mismo "LA FILOSOFIA" para que aproveche las sensacionales ofertas que estamos haciendo.

Vea a continuación algunos ejemplos. Los precios por vara.

Telas estampadas

Dimity y muselina de moticas, gran variedad	0.18
Peter Pan, colores garantizados, más de 100 dibujos	0.19
Piqué, estampados nuevos, para trajes de sport y capas de playa	0.24
Shantung precioso, a listas y cuadros	0.29
French crepé para vestidos y ropa interior	0.47
Triple Sheer, gran variedad de estampados	0.65
Crepés de seda pura, para trajes de calle y noche	0.95

De color entero

Crepé flat lavable, propio para ropa interior	0.40
Marrocain lavable en todos los tonos de moda	0.65
Alpaca romain de caída muy suave, propia para hacer calados, en gran variedad de colores	0.78

Telas de hilo

Olán batista, puro hilo, en todos los tonos	0.40
Olanes clarín y batista, en todos los colores	0.57
Olanes clarín y batista, nuevas tonalidades	0.75
Warandol francés de hilo puro en todos los tonos	0.57
Warandol belga, la mejor calidad de lino	0.86

RETAZOS

Quedan todavía unos cuantos lotes de CORTES Y RETAZOS, que encontrará en varias mesas debidamente clasificados. Deténgase a examinarlos: representan una oportunidad tan ventajosa que no debe dejarla pasar.

Precios Más Bajos

en todos los departamentos de

LA FILOSOFIA

SOCIALES DE GUANAJAY

Asuntos sanitarios

Por la Secretaría de la Jefatura local de Sanidad, se nos facilitan los siguientes datos

En el presupuesto del departamento se asigna a Guanajay la cantidad de ochenta pesos mensuales para las atenciones que siguen:

Alquiler de casa 20 pesos; establo 13 pesos 50 cts.; herraje 5 pesos; forraje 19 pesos 80 cts. desinfección 6 pesos y el resto, hasta 17 pesos 70 cts., para ferretería, imprenta y otros diversos gastos de material de oficina.

Basta fijarse, solamente, en lo asignado para desinfección, 20 cts. por día, para comprender por qué hoy se observa, entre nosotros, deficientemente atendido, ese servicio.

Y se explica, también, por qué, si se nota alguna atención prestada, en ese sentido, en casas particulares y establecimientos industriales y comercios, se deba a los vecinos de la localidad que no quieren esperar por la desinfección y limpieza que les proporcione el Estado; ya que, con un presupuesto tan exiguo, ellas no han de llegarles jamás.

Los Caballeros de Colón

Por el Consejo de los Caballeros de Colón «San Hilarión» No. 2449, han sido instalados los funcionarios designados para el año de 1938 a 1939. Son ellos, Gran Caballero, Dr. Eduardo Díaz; Delegado, Gaspar Nazábal; Secretario de Actas, Mario Aguilar; Secretario Financiero, Francisco Falgons Jr.; Tesorero, Juan Maguregui; Guardián, Antonio Fernández; Abogado, Dr. Enrique Fernández; G. Interior, Pedro Blanco; G. G. Exteriores, José A Far y Alfredo Gallo; Síndicos, Dr. Antonio Loza y Ramón García; Conferencista, Antonio Saavedra y Capellán, el Párroco R. P. José M. García.

Lleno de entusiasmo el H. Díaz Ortega, que preside hoy a tan respetable institución, sus primeros pasos dan la impresión de que habrá de imprimirle nuevas actividades a la misma.

Es de desear y sería de aplaudir; ya que con ello, no haría más que seguir las huellas de sus antecesores.

NOEP

CHOFER LESIONADO

El vigilante René Roque, de la Séptima Estación, se constituyó en el Cuarto Centro de Socorro, donde fué asistido de lesiones menos graves, Jesús Gutiérrez Hernández, de Aranguren 115, en Guanabacoa, que sufrió cuando le echaba gasolina al ómnibus en que trabaja.

JOVEN ABURRIDA

Estela Rodríguez Gómez, de Tulipán 11, fué asistida en el Tercer Centro de Socorro, de grave intoxicación, que se produjo en su domicilio al ingerir una botella de ácido muriático, con el ánimo de privarse de la vida.

EN UNA HERRERIA

Alfonso Vázquez Palacios, de 49 años y de Altarriba 112, fué asistido en el Cuarto Centro de Socorro, de lesiones graves, que, según manifestó al capitán Leandro Rodríguez, jefe de la Oncena Estación, se las causó cuando trabajaba en la herrería situada en Durege 311.

M.E.C.D. 2016

SOCIEDADES ESPAÑOLAS

LA REDENCION DE LA CUOTA EN EL CENTRO GALLEGO ES TENIDA EN CUENTA POR MUCHOS SOCIOS

Son ya varios los asociados del Centro Gallego que, dándose perfecta cuenta de las positivas ventajas que ofrece el plan económico para la amortización o redención de la cuota social, se han apresurado a solicitarla, siendo de notar que los hay comprendidos en la distintas clasificasiones que dicho plan abarca.

La última solicitud recibida es la del socio señor Manuel Prieto García, que figura con el número 482 de inscripción y está, por consiguiente, dentro de la quinta y última etapa del plan de redención, correspondiéndole abonar la cantidad de $100 que puede pagar cómodamente, según dispone el artículo segundo del Reglamento para su aplicación, en plazos semestrales, siempre que el pago inicial no sea inferior a la cuarta parte de la cantidad total.

A esta nueva solicitud han de seguir seguramente muchas otras, a medida que los socios vayan conociendo las evidentes ventajas que ese magnífico plan les brinda, para lo cual deben solicitar en la Secretaría de la Sociedad un ejemplar del mismo.

Es un plan de conveniencia general, lo mismo para los socios de modestos recursos económicos que para los que disfrutan de una posición desahogada, cuya estabilidad está a merced de contingencias desdichadas imprevisibles, que se presentan cuando menos se las espera y de que tantos ejemplos hay en los Registros de la Sociedad.

LA COOPERACION DE ELEMENTOS COMPRENSIVOS ES LO QUE NECESITA, EXCLUSIVAMENTE, EL GRUPO «SAUDADE»

El ya popular grupo artístico «Saudade» integrado por elementos muy humildes pero muy valiosos, viene haciendo circular en la colonia gallega el siguiente escrito, que no debe pasar inadvertido para quienes tienen algunas pesetas de más. Dice así:

«Distinguido paisano:

«Un grupo de gallegos hemos concebido la idea, para nosotros nobilísima, de constituir una Masa Coral cuya misión no habrá de ser otra que la de cultivar y difundir fuera de nuestra tierra la bella, la emotiva, la sin par modalidad de nuestro folk-lores musical. Pero nuestros entusiasmos, con ser muchos, chocan con el insuperable escollo de la realidad. Y esta realidad es que sin recursos económicos nuestro empeño resulta baldío y estéril. Y, claro, hemos pensado que sólo la cooperación entusiasta de algunos paisanos que no han perdido aún totalmente el contacto espiritual de la tierra añorada, pudiera, tal vez, dar un mentís a quienes, derrotistas o tibios en el sentir, hacen gala de un escepticismo malsano y pernicioso.

«Estimándole a usted entre los optimistas, y, por tanto, sano de corazón, no hemos reparado en dirigirle la presente circular que, debidamente interpretada, le inducirá a suscribirla, dando con ello un alto ejemplo de galleguidad bien entendida. Nosotros, a cambio de eso, regalaremos a su alma de ausente, de vez en cuando, un trozo de nuestra tierra por medio del arte que con su cooperación nos proponemos desarrollar.

«Sea usted uno de los nuestros, y por ello nosotros, en nombre de Galicia, le quedaremos efusivamente reconocidos.

(fdo.) Grupo Artístico «Saudade».

A TRAVES DE UN CONCURSO EQUITATIVO, LA ENTIDAD CANARIA SE DISPONE A CONCEDER VARIOS PREMIOS

El concurso extraordinario de nuevas inscripciones organizado por la «Asociación Canaria» ha producido gran expectación.

Para tomar parte en él es necesario ser asociado, asociada o que, sin serlo, esté provisto de un permiso especial que dará la Sección de Propaganda.

Los premios consistirán en diez viajes de ida y vuelta a Santiago de Cuba, con escala en distintos pueblos, y estancia de dos días en la Capital Oriental, visitando después a Pinar del Río, con estancia de un día en esa ciudad.

El viaje se hará en confortable ómnibus equipado por la Asociación Canaria. Además, dos premios adicionales de $100.00 y $50.00.

El concurso constará de 600 Nuevas Inscripciones, y tendrán derecho a los premios los que al cerrarse el mismo, ocupen los diez primeros puestos por el mayor número de nuevas inscripciones presentadas y pagadas.

El premio de $100.00 se otorgará al que alcance el primer lugar y el de $50.00 al que resulte agraciado en el sorteo que se hará entre los nueve restantes.

Es requisito indispensable que el concursante se halle al corriente en el pago de la cuota social, para la obtención del premio, de no estarlo, le corresponderá al que ocupe el puesto que siga a los diez primeros.

La presentación de los nuevos socios tendrá que hacerse, necesariamente, en unas boletas que llevarán un impreso en gomígrafo que dice: «Concurso de Nuevas Inscripciones» y las que no se hagan en ésta, no participarán del concurso. Estas boletas especiales se encuentran en la Sección de Propaganda, en la Secretaría General, y en todas las dependencias de la Asociación, tanto de la Capital, como del interior de la República.

Solamente están autorizados los señores cobradores para cobrar las nuevas inscripciones de este concurso.

Se entregará por la Sección de Propaganda una tarjeta numerada por cada nueva inscripción presentada y cobrada.

Los sociados del interior de la República que resulten premiados concurrirán a la Habana en la fecha que se fije para efectuar el viaje, abonándoseles el pasaje.

En el caso de que un asociado premiado no pudiere verificar el viaje, podrá designar a cualquier otro asociado que lo represente.

LA ALBUMINA
se cura con
ELIXIR DE FUSCHINA ARISTA
De venta en Farmacias

LA MAYOR
35 EDIFICIOS
700 EMPLEADOS
SARRA
DROGUERIA
ABIERTA TODOS LOS DIAS
TODA LA NOCHE LOS MARTES
A-8026 A-3641

FARMACIA
DROGUERIA
DE
"JOHNSON"
DE TURNO LOS LUNES
obispo Nº 30 TELEFONO-A-2129.

FARMACIAS DE TURNO HOY MIERCOLES

DESDE BAHIA A PASEO DE MARTI (PRADO).

Calle y Núm.	Teléfs.
Habana No. 112	A-8778
Inquisidor No. 1	A-6413
Luz y San Ignacio	M-6677
O-Reilly No. 11, por Cuba	A-7544
Villegas No. 33	M-4030
Paula 64	M-2866
DE PASEO DE MARTI (PRADO) A PADRE VARELA (BELASCOAIN).	
Carmen y Tenerife	M-5121
San Lázaro y Campanario	M-4486
Reina No. 107	M-4188
Escobar No. 48	U-6813
Consulado y Trocadero	M-5052
San Rafael No. 37	M-5558
Suárez y Apodaca	M-5190
Amistad y San José	A-6963
San José y Gervasio	U-3030
Neptuno y Manrique	M-4160
Neptuno 17	A-6566
DE P. VARELA (BELASCOAIN) A AVE. DE MENOCAL (INFANTA).	
Carlos III e Infanta	U-6809
Carlos III No. 8	U-8195
Castillo y Santa Rosa	M-4655
San Rafael 172	U-7077
Belascoaín 126 A y B	M-7551
Neptuno y Oquendo	U-6924
VEDADO	
Calzada 84, entre A y B	F-6271
9 e I	F-6161
Línea 1206	F-4040
23 y G	F-6119
D, entre 19 y 21	F-6292
VIBORA	
Jesús del Monte 695	I-7678
San Francisco y Buenavista	I-7518
JESUS DEL MONTE Y SANTOS SUAREZ	
Juan Delgado y Lacret	I-7755
Rodríguez y Dolores	I-7613
Santos Suárez 10	I-7332
LUYANO	
Santa Ana y Cueto	X-1111
J. Alonso E. Infanzón	X-2371
Herrera y Justicia	X-1936
CERRO	
Calzada del Cerro 895	I-7486
Palatino y Atocha	I-7719
Calzada del Cerro 527	M-9768

Este grupo deberá prestar servicio público todo el día y la noche de los domingos siguientes: Enero 16, Febrero 27, Abril 10, Mayo 22, Julio 3, Agosto 14, Septiembre 25, Noviembre 6 y Diciembre 18.

Estos turnos han sido acordados en cumplimiento de lo dispuesto en el Artículo VI del Decreto-Ley 2004 de 7 de Noviembre de 1934.

COMISIONES LABORIOSAS LO PREVEN TODO EN EL SANATORIO «COVADONGA»

Todas las actividades de la Casa de Salud «Covadonga» están directamente vinculadas a la supervisión de la Seccion de Asistencia Sanitaria, que es la competente para informar a la Junta Directiva de todas aquellas mejoras, sugerencias o innovaciones que deban acometerse, así como es su deber inmediato atender a la buena marcha en todos los órdenes de las interioridades del Sanatorio.

La Comisión de Farmacia, junto con el Regente de la misma, efectúa las compras y subastillas necesarias para que el Almacén de la Botica no carezca de los medicamentos necesarios para servirlos a los pacientes en el momento preciso. La Comisión de Víveres lleva a efecto las subastas de los artículos que en ese giro son necesarios para la Casa de Salud, secundados por el Mayordomo, si lo creen necesario. La Comisión de Plaza tiene a su cuidado colaborar para la mejor adquisición de frutos menores, viandas, aves, etc. a fin de que los hospitalizados tengan un servicio culinario excelente.

La Comisión de Ropa cuida de la existencia constante de efectos para cama y vestimenta. La Comisión de Obras tiene bajo su jurisdicción todas las obras que sea necesario ejecutar en el Sanatorio.

La de Ferretería, la adquisición del material correspondiente a este ramo. La de Quejas y Reclamaciones atender todas las que les envíen los asociados o las que sean trasladadas a la misma originadas en cualquier organismo social. Y la de Asistencia a la Mujer trata, aprueba o rectifica aquellos particulares sometidos a la misma por el Comité de Damas del Centro Asturiano.

Y todos los vocales de la Sección de Asistencia Sanitaria tienen la obligación de visitar durante un mes completo un pabellón de la Casa de Salud «Covadonga», cuidando de advertir las deficiencias que en el mismo se notaren. Y la propia Sección trata e informa sobre los demás asuntos, de muy diversa índole, que en relación a sus actividades son sometidos a la consideración de la misma.

Como se ve, no cesa la actividad constructiva en el Centro Asturiano.

ACTOS PARA HOY

CENTRO ASTURIANO DE LA HABANA: Junta de la Comisión de Presupuestos de Asistencia Sanitaria por la noche en el palacio social.

GRUPO ARTISTICO «SAUDADE»: Junta importante a las ocho y media de la noche en el palacio del Centro Gallego. Se ruega la asistencia de todos los integrantes.

UNION BARCALESA: Junta general reglamentaria a las ocho y media de la noche en el palacio del Centro Gallego, para la cual cita con gran interés e secretario, señor Sexerino Caamaño.

SOCIEDAD «CURROS ENRIQUEZ»: Junta general reglamentaria por la noche en sus salones de Santos Suárez 12, Jesús del Monte. Cita el señor M. Alvarez.

SOCIEDAD JOVELLANOS: Junta de la Directiva por la noche en Amistad 154, altos.

FIESTAS PROXIMAS

SOCIEDAD «BURGAS Y CANDAMIL»: Banquete en honor de sus asociados el domingo a la una de la tarde en el salón «Mamoncillo» de La Tropical.

CHANTADA, CARBALLEDO Y SUS COMARCAS: Almuerzo en honor de sus asociados el domingo a la una de la tarde en el salón «Ensueño» de La Tropical.

FERROL Y SU COMARCA: Banquete social y matinée bailable, el domingo a la una de la tarde en el Club Deportivo Candado, sito en la Calzada de Buenos Aires.

ASOCIACION DE COMERCIANTES, INDUSTRIALES Y PROPIETARIOS DE LA CALZADA DIEZ DE OCTUBRE: Baile inaugural el domingo por la noche en su nuevo local de 10 de Octubre 674.

CLUB DEPORTIVO CARMELO: Brillante baile el domingo por la noche en su espléndida terraza de Línea y 18, Vedado, amenizado por la orquesta de Mojica y el Quinteto de Tomé. Caballeros, 20 centavos. El día 12 habrá regio baile, con las mejores orquestas de la capital.

LICEO DE MEDINA: Hermosa fiesta bailable el domingo por la noche en sus salones de 23 esquina a D, Vedado, amenizada por la orquesta de Emilio Parada. Los caballeros pagarán 20 centavos.

UNION VILLALBESA Y SU COMARCA: Almuerzo de confraternidad social el domingo a la una de la tarde en los jardines de la Cervecería La Polar.

ASOCIACION NACIONAL DE EMPLEADOS DE SOMBRERERIA Y ALMACEN: Banquete de confraternidad el domingo a la 1 de la tarde en el Deportivo Asturias sito en Estrella y Subirana.

SALONES DE CURROS ENRIQUEZ: Gran matinée el domingo de 2 a 7, amenizada por Belisario López, Gloria Matancera y Típico Habana.

A DIARIO REINTEGRA A LA VIDA ALGUN CIUDADANO EL CENTRO DE DEPENDIENTES

El señor Felipe Torres considera que la «Asociación de Dependientes» ha reintegrado a la vida social a un ser que aparentemente había perdido en ella su sitio para siempre. Véase la carta muy elocuente del señor Torres:

«Sr. Avelino González, Presidente de la Asociación de Dependientes del Comercio de La Habana. Ciudad. Muy señor mío: Altamente satisfecho por los resultados obtenidos en el caso especialísimo de mi hermano Carlos de Torres y Carvajal, que durante seis meses ha estado recluído en el sanatorio de esa institución, atendiéndosele de una enfermedad mental, no quiero pase la oportunidad sin felicitarlo a usted, como presidente de una sociedad que se honra con una casa de salud tan eficiente; que cuenta con una dirección tan capaz como la del doctor Neyra, con los servicios especialistas del doctor Antonio Menéndez y con servidores tan competentes como los enfermeros señores Rodríguez y Rivera, del departamento de enfermedades mentales y nerviosas. Todos han cooperado admirable, desinteresada y eficazmente, permitiendo, con esa actuación, que volviera al seno de la sociedad un ser que aparentemente había perdido en ella su sitio para siempre. De usted con la mayor consideración (fdo). Felipe Torres».

UNA AMBULANCIA MODELO TIENE EL «C. ASTURIANO»

Todos los socios y los no asociados se hacen lenguas de la moderna y cómoda ambulancia adquirida por el «Centro Asturiano» para el servicio de su Casa de Salud «Covadonga». Su elegancia, flexibilidad y construcción moderna, además de estar dotada de todos los adelantos en vehículos de esta clase, constituye un orgullo para la sociedad.

Así, con la incorporación de elementos nuevos, es como se prestigia una institución moderna y de avance social.

Baños gratuitos para socios

La empresa de los baños de mar «Carneado», del Vedado, ha concedido a los socios del Centro Asturiano el derecho de obtener baños de mar gratuitos en el balneario del mismo nombre, mediante la sola presentación del recibo de cuota mensual y del carnet que los identifique.

ELVIRA PEREZ FEBLES

En el hospital «Lila Hidalgo» (situado en Rancho Boyeros) fué operada últimamente por el notable galeno doctor M. Gálvez Fermín, la distinguida señora Elvira Pérez Febles.

El estado post-operatorio de la mencionada dama es plenamente satisfactorio, no obstante la gravedad que presentaba su caso antes de la intervención.

Porque en breve se reintegre a su venturoso hogar hacemos los votos más sinceros.

EL PARTIDO POPULAR DEL CENTRO ASTURIANO YA SE HALLA EN PLENO TRABAJO

La Sección de Propaganda del «Partido Popular de los socios del Centro Asturiano» celebró su primera reunión últimamente en su local de Egido No. 2. En ella se trataron asuntos de gran trascendencia en lo que respecta a la organización de los Comités de Barrio y depuración del Censo Electoral.

El señor José Fernández García, su presidente, agradeció el honor y la confianza que el Ejecutivo del Partido confiriera a él y a sus compañeros José María Pérez Gayol, Sabino Rodríguez, Adolfo Fernández y José R. Cotarelo.

Manifestó el señor García que está completamente identificado con el doctor Serafín García del Cueto, presidente del Partido Popular y demás componentes; y que ha de dar, en unión de sus compañeros de la Sección, el necesario impulso a una verdadera propaganda y a la organización de los Comités de Barrio, en la que se asegura que el triunfo del Partido Popular en los próximos comicios ha de ser indiscutible.

El partido ruega a los afiliados y simpatizadores vayan notificando el cambio de domicilio al doctor Serafín García del Cueto, en las oficinas del Partido, sitas en Egido No. 2 altos.

EL DEPORTIVO ASTURIAS SERVIRA DE MARCO EL 6 A UN HERMOSO HOMENAJE

El próximo sábado día seis, es el día señalado por la comisión organizadora del homenaje nacional a Miguel Buendía, popularísimo locutor.

El «Club Deportivo Asturias» será escenario de esta demostración de cariño al popular Buendía por la sociedad habanera.

En esta noche habrá grandes sorpresas, así como un grandioso show, por las estrellas de «La Corte Suprema del Arte», que cooperan de esta manera al mayor lucimiento de este homenaje.

Los conjuntos musicales que actuarán en este magnífico festival homenaje son: Belisario López, Sonora Matancera; Los Melódicos y Gloria Matancera.

Los caballeros abonarán sesenta centavos, y las damas tendrán entrada gratis. No lo olvide: el día seis es el homenaje nacional a Miguel Buendía en Estrella y Subirana.

DE «JUVENTUD ASTURIANA»

La Comisión organizadora de la fiesta bailable que ha de celebrar «Juventud Asturiana» el próximo sábado en su palacete social de Prado 115 altos, ya tiene casi ultimados todos los detalles.

Actuará la orquesta «Happy Happy» de Ulacia, y habrá algunos shows», en los cuales tomarán parte, entre otros artistas, la simpátiquísima Lolita Feliú y Virginia Betancourt, acompañadas al piano por el profesor Adolfo Guzmán.

Ha de ser una agradable velada la que van a disfrutar socios y simpatizadores de «Juventud Asturiana» el sábado 6 del corriente.

ASUNTOS TRASCENDENTALES EN RENOVACION Y DEFENSA

Por el presidente del partido «Renovación y Defensa Social» del Centro Gallego se ha dispuesto la convocatoria a Junta General de socios de dicho partido, llevándose a efecto esta asamblea mañana, jueves, a las ocho y media de la noche, en su local de Prado 105, altos.

En este acto habrán de tomar posesión los miembros electos en la pasada junta general de elecciones, y también se tratará sobre la línea trazada por el Directorio Político que preside el señor Narciso María Rodríguez, con relación al inicio de la campaña electoral del Centro Gallego.

El secretario general de dicho partido, señor Antonio María Souto, encarece la asistencia a este magno acto de todos los aficiados, miembro de la Directiva, Directorio Político, Apoderados y Presidentes y Secretarios de Comités de Barrio.

EL SERVICIO DENTAL EN «HIJAS DE GALICIA»

Entre los grandes servicios que presta la sociedad «Hijas de Galicia» se destaca, por su eficacia, el que ofrece diariamente el cuerpo de cirujanos dentistas.

Está atendido por profesionales de reconocida comptencia. Durante el próximo pasado mes de julio, acudieron a él 1.179 asociadas. El doctor José F. de la Torre, atendió a 402; el doctor Ovidio Miranda a 326; el doctor Oscar González a 237; y el doctor Gonzalo Fernández a 214.

Como se ve, no cesa de laborar esta simpática institución de la mujer y el niño.

REGRESA EL SR. SOUTO

Después de haber pasado una corta temporada en compañía de su familia en San Diego de los Baños, se ha reintegrado a sus actividades industriales y sociales nuestro querido amigo Antonio María Sonto, miembros destacado de la colonia galaica y Secretario General del partido «Renovación y Defensa».

Reciba el señor Souto nuestra más cordial bienvenida.

LIGA SANTABALLESA

En reciente fecha se reunió la Directiva y el Comité de Damas de la sociedad galaica «Liga Santballesa», tratando asuntos de positiva importancia colectiva.

Aprobada la orden del día y el acta anterior, fué conocido el informe de la Directiva, en el que constaba un voto de gracias para las damas que han intervenido en la propaganda para lograr nuevos asociados, y quienes han obtenido el mayor éxito logrado a través de los 31 años que tiene de fundada la sociedad.

Acto seguido fuéé dado a conocer el resultado económico de una función celebrada recientemente. Y finalmente fué leída la relación de los nuevos socios, que ascienden a 6.

BAILE EN «C. ENRIQUEZ»

Los dirigentes del simpático Liceo de La Habana organizan para el próximo domingo una gran matinée, la que tendrá efecto en los salones de Curros Enriquez», situados en Santos Suárez y Dolores, Jesús del Monte. Amenizarán dicho acto la orquesta famosa de Belisario López, el septeto Gloria Matancera y el conjunto típico Habana.

Muy concurrida se verá, sin duda, la mencionada fiesta del Liceo de La Habana.

MATRIMONIO QUE REGRESA

El distinguido abogado capitalino, doctor Serafín García del Cueto, presidente del Partido Popular Asturiano y su gentil esposa señora Mina de la Cruz de García del Cueto, han regresado de su viaje a los Estados Unidos. Los estimados esposos fueron recibidos por sus numerosas amistades.

Reciban nuestro más cordial saludo de bienvenida.

Hijas de Galicia

CONVOCATORIA

De orden del señor Presidente por sustitución reglamentaria de esta Sociedad y en virtud de lo que disponen los Artículos 33, 34 y 36 de los Estatutos Sociales, por la presente se cita a las señoras y señores asociados de la Sociedad «Hijas de Galicia», a Junta General Ordinaria que habrá de celebrarse el miércoles, día diez de Agosto de mil novecientos treinta y ocho, a las nueve de la noche, en los salones del Centro Gallego y bajo la siguiente orden del día: Actas anteriores; Informe de la Comisión de Glosa; Nombramiento de la Comisión de Glosa; Informe del Estado Económico de la Sociedad; Mociones de la Junta Directiva; Asuntos Generales.

Para tener acceso al local de la Junta es requisito indispensable la presentación del Carnet de Identidad y el recibo correspondiente al mes de Julio o Agosto del año en curso.

Lo que se hace saber para general conocimiento de las señoras y señores asociados.

La Habana, 2 de Agosto de 1938.

HIJAS DE GALICIA

ANTONIO BOUSO Y BOUSO.
Secretario General.

Paladín de la Salud del Hogar

Protección... Protección positiva, eficaz, constante... Protección para la preciosa salud de los seres queridos; ¡He aquí el verdadero significado de la refrigeración eléctnca en el hogar! Durante las 24 horas del día, un refrigerador eléctrico presta servicios continuados y valiosos a la dueña de casa, a los niños, a toda la familia - razón por la cual miles y miles de hogares de todo el país han incorporado este imprescindible elemento de salud, bienestar y comodidad. Interésese Vd. también por la refrigeración eléctrica. Recuerde que la adquisición de un refrigerador eléctrico es fácil, y su consumo de corriente muy reducido.

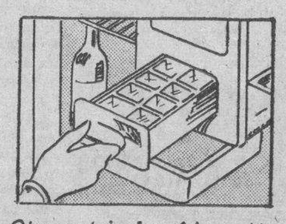

Otra ventaja: la refrigeración eléctrica suministra cubitos de hielo diáfano y puro, para infinidad de usos domésticos.

Bebidas heladas... hielo cristalino... en síntesis, deliciosos refrescos preparados en su casa en pocos segundos.

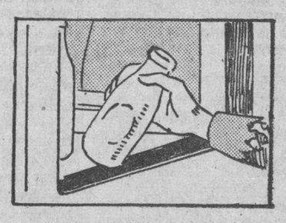

La leche se conserva admirablemente con la refrigeración eléctrica. ¡Preciosa garantía para la salud de los niños!

¡Recuerde que un Moderno
REFRIGERADOR ELECTRICO
es la Mejor Póliza de Salud!

UNA BAJA IMPORTANTE EN LAS COMPENSACIONES BANCARIAS, SE REGISTRO DURANTE JULIO

Asciende la merma este año a $376,712, contra el anterior.

Esta semana, darán el dictamen sobre concursos industriales.

Zona de seguridad para autos de la Secretaría de Comercio

Una importante baja han registrado las compensaciones bancarias de la Habana, durante el pasado mes de julio, en comparación con el mes anterior y también con el año pasado.

El volumen de las operaciones realizadas por los bancos asociados al Habana Clearing House ascendió, en el mes de julio, a $52.939,741.33 contra $53.316,454.25, en el mes de junio de este año, arrojando, por consiguiente, una merma de $376,712.92 en el último mes.

La disminución de negocios en este año, por el bajo precio alcanzado por el azúcar, se demuestra claramente en el total de compensaciones de julio último, en comparación con igual mes del año 1937, que se elevaron a la cantidad de $57.349,884.16, cifra que resulta muy superior a la de este año que, conforme decimos anteriormente, fué de $52.939,741.33, con lo que se puede observar que la diferencia de menos en contra de este año ha sido de $4.410,142.83.

Sin embargo, el mes de julio del año 1938 mantiene su record alto en relación con dicho mes de los años 1935 y 1936, siendo las cifras de dicho mes en los cuatro años, las siguientes:

1935	$ 43.192,122.25
1936	» 45.194,162.31
1937	» 57.349,884.16
1938	$ 52.939,741.33

Conocerá en esta semana la Junta Nacional de Comercio el dictamen de los ponentes en el problema de los concursos industriales

A fines de la presente semana se reunirá la subcomisión que estudia el problema de los concursos industriales y comerciales por acuerdo de la Junta Nacional de Comercio, para conocer el dictamen de los ponentes, en cuanto se refiere a los casos de premios a los intermediarios, tales como pago de envases, tapas, etc., y de cuyo detalle depende la solución cional de Comercio, para en su cadefinitiva que adopte la Junta Narácter de organismo asesor de la Secretaría de Comercio, informar al secretario del ramo, sobre la orientación que debe seguirse.

Como quiera que se espera que el problema del clandestinaje mercantil quede liquidado dentro de breves días, en cuanto a su adaptación a la ley de impuestos municipales, que es el único punto que queda por definir, la comisión ejecutiva de la Junta Nacional de Comercio será citada inmediatamente después de esta reunión de la subcomisión de los concursos y regalos, para liquidar tan importante problema que de modo tan directo afecta a cuantiosos intereses industriales.

Marcarán una zona de seguridad para que puedan estacionarse los autos oficiales de la Secretaría de Comercio

Accediendo a una solicitud hecha por el secretario de Comercio, señor Raúl Zárraga, al alcalde municipal, en el día de ayer se recibió en dicha dependencia una comunicación enviada por el jefe de Gobernación municipal informando que ya ha notificado al jefe de la División Central de la Policía Nacional para que, por la Sección de Tránsito, se proceda a señalar el espacio interesado, con rayas y letreros de «No autos», para que puedan estacionarse las máquinas oficiales de la Secretaría de Comercio.

Agradecen los obreros de tran-bús la intervención del subsecretario de Comercio

En la mañana de ayer concurrieron a la Secretaría de Comercio diversos obreros y empleados de tranbús, entrevistándose con el subsecretario de Comercio, al que expresaron su agradecimiento por su intervención en el problema que vienen confrontando con la Havana Electric.

Al retirarse, entregaron al referido funcionario una exposición contentiva de nuevos hechos que han surgido recientemente y de los cuales hacen responsable a la mencionada entidad.

El señor Gómez Marrero prometió estudiar el asunto y resolver en justicia.

Noticias breves de la Secretaría de Comercio

El señor Alejandro Pérez Pérez, en su carácter de presidente-tesorero de la Compañía Farmacéutica Moderna, S. A., domiciliada en Martí 118, en Regla, de acuerdo con lo interesado por el director de Comercio, señor Juan Rodríguez Arango, ha remitido al departamento copia notarial certificada de la escritura de constitución y estatutos de esa entidad, así como el último balance practicado por la misma.

El comerciante señor Joaquín Mantilla, establecido en la calle Máximo Gómez esquina a Maceo, en Sagua la Grande, en uso del derecho que le concede el decreto-ley número 805, ha interesado del director de la Propiedad Industrial de la Secretaría de Comercio, la inscripción de la marca denominada «Mantilla», para distinguir y amparar café crudo, tostado y molido, cuyo producto se encuentra comprendido en la clase número 34 del nomenclator oficial de marcas.

TRATO DE MATARSE

Graciela Alfonso Ramos, de Cerro 579, fué asistida en el Centro de Socorro del Centro, de grave intoxicación, que se produjo en su domicilio al ingerir tres pastillas de permanganato con el ánimo de privarse de la vida, por un disgusto que tuvo con sus familiares.

Llegue seguro. Viaje en
TRANVIA y TRAN-BUS
Comodidad, rapidez y economía
TRANSFERENCIA DE UNO A OTRO VEHICULO

M.E.C.D. 2016

C A R D E N E N S E S

ALMAS CONSAGRADAS

Señorita Sara Sasco Causa
Doctor Omar Vega Fernández

Joven parejita.
Joven y feliz.
Así la que en la tarde del jueves último unió sus vidas para siempre en aras de santos y dulces ideales y que la formaban la bella trigueña señorita Sara Sasco Causa y el inteligente doctor Omar Vega Fernández
Boda notarial.
En la mayor intimidad.
En la residencia de la angelical novia fué el acto, en el que actuó el joven y prestigioso abogado doctor Ernesto Castro Larrieu, que selló con su fallo la feliz unión de esos dos corazones enamorados y rebosantes de dicha en una primavera de glorias infinitas.
Citaré los testigos.
Con el mayor gusto.
Por la novia lo fueron los señores Víctor Ruiz Aramburu, el doctor Ciro Raúl Jones, Adolfo Hernández Escalada, nuestro alcalde municipal, y el doctor Juan D. Rivero, y por el novio los señores José Fortuño Pastor Benítez, el doctor Roberto L. Wharton y el doctor Juan de Rojas, director de la «Clínica Cárdenas».
No citaré la concurrencia.
Ya que el acto fué íntimo.
Sin embargo no dejaré de decir que entre los escasos invitados figuraban el doctor José Menéndez, director del Instituto de Guantánamo, y las señoritas María Isabel Campos y María del Carmen Campos.
La novia lució atrayente.
Inspiradora.
Vestía un traje chic de corte acabado y de tela finísima que realzaba su figura de encantos juveniles.
El buffet era espléndido.
Todo superior.
Deliciosos bocaditos, cakes riquísimos y un superior ponche fué servido a la concurrencia por el activo y servicial Rogelio Diez y sus laboriosos hijos.
Se brindó por los novios.
En gozo placentero.
Y se brindó también por la felicidad de los apreciados esposos Causa-Sasco, que jóvenes aún, veían casar su última hija como ellos anhelaban.
Partieron risueños los novios.
Entre congratulaciones.
En auto se dirigieron a San Miguel de los Baños, donde en tan poético y soñador lugar Sara y Omar pasarán su luna de miel.
Que sean felices.
Se lo deseo de corazón.

EL JUEVES EN EL TENNIS

La fiesta de Luis del Valle

Comida y baile.
En recepción suntuosa.
Un homenaje de cariño sincero y merecido es el que las tennistas tributaron la noche del jueves último en su fascinador home-club al valioso cardenense Don Luis del Valle Esnard, recientemente condecorado por el Gobierno de Cuba con la Cruz de Carlos Manuel de Céspedes por sus actos de filantropía.
Fiesta encantadora.
Como todas las del Tennis.
Porque un encanto puso en ella vida, amor y poesía, su bella presidenta la señorita Bebé Larrieu, que organizó todo como sabe hacerlo, secundada por sus compañeras.
Tocaron los Castro.
La famosa orquesta habanera.
El conjunto musical que dirige el gentil Manolo Castro y donde se destaca el simpático Luis Sirao.
Tocaron con gusto.
Entre aplausos.
Precursor de la comida fué el baile y ya bien entrada la noche se sirvió el elogiado menú.
Platos magníficos.
Bien condimentados.
Las mesas fueron colocadas en los courts de tennis y en ellas se destacaba la fina vajilla del Club y la elegante mantelería.
Muchos los comensales.
Entre las damas que allí estaban recuerdo a la esposa del festejado, la señora Hortensia Báez de Del Valle, Mercedes Figueroa de Hernández, Amalia Reyneri de Méndez, Margot Naranjo de Agramonte, María de los Angeles Larrieu, Hortensia Muxó de Castro, Emelina Cervera de Del Valle, Terina Souza de Del Valle, Conchita Lombardo de Pérez Maribona, Guillermina Varona de Balbis, Mirta Cervera de Trenzado, Carmen Alvarez de Burés, Georgina Mons de Figueroa, Edilia Neyra de Hernández, la gentil alcaldesa.
Muchas las señoritas.
Que citaré.
Bebita Ortiz, Isabel Torres, Edi Hernández Neyra, Alicia y Hortensita Castro, Hortensita del Valle, Acelita González Quirch, Julia Adán, Margarita Lecuona, la ideal Bebé Larrieu, Beba Etchegoyen, Graciella Alcebo, Margot y Marta Saavedra, Lily, Fichú y Esperanza González Quirch, Onelia Cuesta, Pucha y Zoila Cárdenas, Marta Hernández Figueroa, Juana Catalina Madrazo, la bellísima camagüeyana María Pepa Naranjo, Beda Adán, Irma Pereda, Marta O. Torres, Nilka Fernández García, Olga Fernández, Ofelia Silva y muchas más que seguramente le fué imposible anotar al activo attaché Manolo Amador Quirch.
Saludé allí a Ricardo York.
El notable recitador.
Huésped de Varadero, vino a Cárdenas el citado compartiendo con el cronista y el caballeroso y querido amigo doctor Pedro J. Sierra, que atendió al visitante con su proverbial exquisitez.
Un detalle más.
Que no olvido.
El de decir que las tennistas no sólo quisieron ofrecer la fiesta a Don Luis del Valle, que presidía el acto jubiloso, sino que además le hicieron el regalo de un valioso bastón y un autógrafo con las firmas de todos los asistentes a la comida, así como también obsequiaron a su esposa con un hermoso y fragante ramo de flores.
La fiesta fué ideal.
Magnífica.
El cuadro que ofrecía el Club de las Quintas daba la idea de algo fantástico, con sus guirnaldas de bombillos de colores que se confundían entre el follaje de esos arbolillos del Tennis, testigos de tantas etapas gloriosas en aquel edén paradisíaco.
De madrugada dejé el Tennis.
Ambiente tan subyugador.

Otra boda

También del jueves.
En horas de la tarde.
De ella fueron contrayentes la atrayente señorita Esther Navarro Gutiérrez y el señor Amado Mesa Padrón, correcto joven y empleado de confianza de las oficinas de José Arechabala S. A.
Fué el acto doble.
Notarial y religioso.
Por lo notarial los casó el doctor Jacobo Pérez Prendes, siendo los testigos los señores José Estopiñán y José L. Maribona y por lo religioso apadrinaron la solemne ceremonia la señora Blanca Padrón de Mesa y el señor Fermín Llaguno, secretario de la poderosa firma de Arechabala, y como testigos los señores Ricardo Urrutia y Florencio Hernández.
Felicito a los novios.
Calurosamente.

LAS REGATAS NACIONALES DE 1938 EN VARADERO

Después del magno evento social y deportivo

Jornada gloriosa.
Página de oro.
Días risueños de un gozo inefable, de un bullicio y entusiasmo desbordante con el escenario más bello que ojos humanos puedan ver, esos que acaban de pasar en la romántica y soñadora Playa Azul, en ese Varadero Azul de los poemas, donde bajo su cielo, ante su mar y sobre su blanquísima y fina arena, a semejanza de polvo de tocador de refinada dama, la vida parece ser más exquisita, olvidándose todos sus pesares y todos sus problemas.
Varadero!
Vistió la novia de gala!
La novia de los encantos lució su traje azul, blanco y verde esmeralda con sus más relucientes joyas para recibir en su gran día a sus millones de amantes que fueron a colocar en su trono la más hermosa diadema de nardos, jazmines y azucenas.
Un sucess las Regatas.
Pálido encanto deja.
La Semana Social de Varadero, precursora de las Regatas Nacionales, fué de animación diaria, de fiestas y saraos.
Se bailaba en el Club.
Se gozaba en Kawama.
Varadero Home, el Hotel Torres, Miramar y el Casino de la Playa sonreían en horas de dichas y placer.
El viernes parecía ya el gran día.
Estuve en el Club por la noche.
Con la orquesta habanera de los Hermanos Castro, donde se destacan las simpáticas figuras de Manolo Castro y Luis Suao, la danza privó toda esa noche.
El sábado la víspera.
Día de competencias náuticas.
Por la noche fué el tradicional baile de gala, que resultó algo grandioso ya que el palacete de la Playa era pequeño para congregar a la enorme concurrencia que lo invadía.
Toda la sociedad cubana.
Lo más selecto, lo mejor!
Los viajeros lucían sus más ricos y acabados trajes de noche y aquel recinto rebosante de luz y saturado de perfumes daba la sensación de algo fantástico.
Era el Varadero triunfal.
De las dulces emociones.
Mientras la fiesta tenía su desarrollo, allí compartí con muchas personas conocidas de todo Cuba.
Recuerdo algunas.
Que citaré al azar.
Los notables caricaturistas Conrado W. Massaguer y Heriberto Portell Vilá, en primer término, dos cardenenses que nos han sabido prestigiar y elevar siempre.
Dos cronistas queridos.
Del gran mundo habanero.
Son ellos Luis de Posada y Mario Castellanos, del DIARIO DE LA MARINA y de «El Mundo», respectivamente», y entre otros periodistas el queridísimo Rubén Otero, cronista náutico del DIARIO DE LA MARINA; el caballeroso doctor Martínez Curbelo, Sergio Varona y Julio Fernández, de «El Mundo»; Manolo Díaz, de «Avance»; Francasta, de «Carteles» y «El Pueblo»; Alberto, Conrado y Francisco Pérez, Fernando del Castillo, de «Información»; Arnaldo Díaz, de «La Correspondencia», de Cienfuegos, y otros.
Atendió a todos el Club.
Alojándose ellos en «Marbella».
El Club de la Playa, como todos los años, prodigó finezas a los miembros del cuarto poder que allí se hallaban.
Hubo un grupo de Matanzas.
En la fiesta del sábado.
Grupo selecto de la sociedad yumurina donde se destacaban Lolita Solís de Villabella, la presidenta del Matanzas Tennis Club, y su esposo el señor Luis Villabella; Cayita Menéndez, Bértila Haedo, Vitín Garay y otros.
Dos periodistas más.
Que no olvido.
Son ellos Jess Losada, de «Carteles» y «El Pueblo», y Manolo de la Reguera, de «Avance», que atendidos por el Club se hospedaron en el Hotel Louvre, de esta ciudad.
Las gentiles hermanas Aparicio.
Rebeca y Mariana.
La señora de Ovares y de Howe, que disfrutaban del gran baile.
La señora Graciela Dubrocq de Sotolongo, esposa del doctor Rodolfo Sotolongo, profesor de la facultad de Medicina, y sus hijas Graciella, Elsa y Alicia; Eduardo Eleicegui y señora, doctor Severo Pina y señora Tula del Castillo, Carlos Morales y María Teresa Collazo, del Habana Yacht Club; las angelicales y bellas hermanitas Clarita y Delia Abala; de Santa Clara, los doctores Alberto de la Torre, Gómez Lubián y Juan Barrilla, el doctor José F. Centurión, el doctor Raimundo de Castro, la señora Margot Victorero de Clarens, señora viuda de Clarens y la señorita Adelina y Bebita Clarens y Josefina Vázquez Gaviot, la seductora y preciosa Zenaida Saavedra y sus hermanitas Freddy e Iraida y la mamá de las citadas, señora Cecilia Díaz de Saavedra; de Sagua, el señor Pedro Stacholy; de Cienfuegos, el comodoro de su Yacht Club, Rodolfito Hernández, el capitán Carlitos Hernández y el comandante Julito Argüelles.
El amable caballero señor Germán López, con el señor José F. Iturrioz, el director de la poderosa Casa de Arechabala, y el señor Avelino Hernández, Mimí y Aleida Obregón y Lily del Campo.
De Cárdenas se destacaban las señoras Onelia Méndez de Iturrioz siempre tan gentil; Hortensia Báez del Valle, Conchita Lombard de Pérez Maribona, Gloria Cortiñas de Estévez, Hortensia Muxó de Castro y muchas más.
En los salones no se cabía.
Todo estaba repleto.
Hasta la madrugada duró la danza y apenas despuntó el día de las Regatas la animación volvió a imperar.
Todo lucía precioso.
Algo encantador.
A las ocho de la mañana no cabía un alma más en la terraza del Club Náutico de Varadero y desde allí se divisaba la playa, que parecía un hormiguero humano.
Llegaba el evento.
El gran lía de Varadero.
Desde una de las terrazas del Club de la Playa presenció las Regatas el caballeroso y gentil secretario de Comunicaciones, señor Francisco Gómez Rodríguez, con su esposa, la elegante señora Eloisa López Rossi, y la joyita de ellos, la adorable Isela López Rossi, a los que acompañaba el capitán Juan Abascal, jefe del Instituto Cívico Militar; el teniente coronel Sosa, el teniente Gonzalo Pedroso, jefe del distrito de Matanzas, y el señor Francisco Oliva, administrador de Correos de Cárdenas, que cumplimentó hidalgamente al señor Secretario de Comunicaciones, ofreciéndole un almuerzo en Cárdenas, al que fué invitado este cronista.
No olvidaré a Rafael Posso.
El afable clubman.
Desde el mar varaderista, en barcos de la Marina de Guerra Constitucional anclados allí presenciaron las Regatas los coroneles Fulgencio Batista y Miguel Angel González, jefes del Ejército y la Marina, respectivamente.
Visitaron después el Club.
Entre agasajos.
Por la mañana estuvo allí el coronel González y por la tarde desembarcó el coronel Batista, que vestido de civil, con traje blanco, era acompañado por su interesante esposa, la señora Elisa Godínez, y su Estado Mayor.
Los atendió la Directiva.
Con mil finezas.
El doctor Frank Smith, el presidente; el tesorero, señor Luis del Valle; el director, doctor Ramiro Pérez Maribona, y otros agasajaron al coronel Batista y su esposa, que después de esa visita tomaron su auto para regresar a la capital.
Otros nombres.
Que no olvido.
Saludé en las Regatas al doctor Ismael Veulens y su esposa, al señor Jacinto Llaca Argudín y su esposa, al querido Ernesto Bermúdez y su bella compañera, la señora «Tein» Barceló; al doctor Martín Gutiérrez, siempre chispeante; al simpático capitán piloto aviador Manolo Horta y mil nombres más que quisiera citar pero que pido mil perdones por no hacerlo, pues carezco de espacio y tiempo para ello.
La victoria fué del Yacht Club.
De los ases del músculo.
Aunque Varadero no alcanzó la meta esta vez, porque no siempre la suerte favorece, no obstante los esfuerzos y las luchas de Luis Estévez, el experto coach; repetiré la frase del querido médico cardenense y actual congresista de la República, doctor Alejandro Neyra Gou: «Varadero nunca pierde!»
Es bandera victoriosa.
De eterna victoria.
Es el Varadero de los cubanos que se presenta ante el mundo como joya reluciente de luz, vida, color, amor y poesía.
Varadero nunca pierde!
No puede perder lo bello.

Grandes festejos

No doy publicidad a la alocución del alcalde Hernández Escalada y al programa de festejos del día 3 por haberlo publicado el diario en su página de la «Vida Nacional» el martes, día 2.

Francisco González Bacallao.

Ocupan troqueles para falsificar pases de tranvía

Enviado al Vivac el que los vendía a dos y tres pesos. Siguen investigando

Andrés Rafael Carballo García, acusado por la Policía Secreta de especular ilegítimamente con pases de la Havana Electric Railway Company, los que vendía a dos, tres y cuatro pesos, fué recluído en el vivac, ayer, por disposición del Juzgado de Instrucción de la Sección Tercera.

La Secreta, como dijimos, continuó sus pesquisas para dar con los falsificadores de esos pases, ocupando en la casa División 21, accesorios, troqueles, tarjetas, fotografías y otros documentos destinado todo a dicha falsificación. Dicho Cuerpo sigue sus investigaciones que van encaminadas ahora a arrestar a dos sujetos conocidos por «El Mexicano» y «El Mulatón», que estaban dedicados, de acuerdo con Carballo a entregar a las personas que lo solicitaran los referidos pases mediante el ya aludido pago, todo ello bajo la dirección de una tercera persona, indeterminada hasta ahora pero a quien también busca la Secreta.

Las personas adquirentes de los repetidos pases, que fueron presentadas al Juzgado, fueron dejadas en libertad.

El Sr. Conrado Armenteros no ha sido autorizado para hacer colecta alguna

Anoche, oficialmente, se nos dió cuenta de que el señor Conrado Armenteros Cuevas no ha sido autorizado por nadie para hacer colectas de dinero con objeto de propugnar la candidatura presidencial del coronel Fulgencio Batista.

Dicho señor, al hacer sus pedidos, informa que se propone depositar lo recaudado en la Caja Postal de Ahorros.

FIESTA EN CASA DEL DOCTOR ODRIOZOLA

Con motivo de su toma de posesión como Representante por esta Provincia, se ofreció una demostración de simpatía en la morada del doctor Carlos Odriozola, en la calle cuarta entre tercera y primera, en Miramar.

El acto constituyó una animada fiesta política. Chambelonas, comisiones de los términos y un desfile de amigos y correligionarios dió a la misma verdadero realce.

El homenajeado ofreció un ponche a los que concurrieron a congratularlo.

C R O N I C A H A B A N E R A

PETICION DE MANO

De un simpático compromiso de amor, formalizado anoche, damos cuenta en nuestra crónica.

María de los Angeles Miquel y Franca, señorita muy gentil y muy graciosa, fué pedida en matrimonio para el caballeroso joven Manolo Maza y Páez, estudiante aventajado de Ingeniería.

La señora Pura Páez viuda de Maza, madre del novio, formuló la petición a los padres de la novia, el Dr. Pablo Miquel, Catedrático de la Universidad Nacional y señora Eva Franca.

Felicidades.

EN EL ANFITEATRO. — Mañana jueves, a las 9 de la noche, por iniciativa del Alcalde Dr. Antonio Beruff Mendieta, la notable recitadora Natalia Aróstegui, ofrecerá un recital poético en el Anfiteatro.

La señora Aróstegui dará en este recital una nueva demostración de las facultades que posee en el difícil arte de la declamación, interpretando las más bellas composiciones de Varona, Martínez Villena, Ballagas, Marquina, Zorrilla, Juana de Ibarbourou, etc., toda la intensa gama de la lírica vaciada en un selecto programa.

La Banda Municipal dejará oír en los intermedios las más delicadas composiciones musicales.

La entrada, como para todos los actos que se organizan por el Departamento Municipal de Cultura, es absolutamente libre.

DEL CAPITULO NUPCIAL.—Una ceremonia nupcial llamada a revestir gran lucimiento, está señalada para el lunes próximo, día 8 de agosto, a las nueve y media de la noche.

Son los contrayentes la encantadora y gentil señorita Enriqueta Alvarez Vega y el caballeroso joven Ramón Aguirre y León.

Se llevará a cabo en la residencia de la novia, ante un precioso altar, que en uno de los salones levantarán los floristas de la «Casa Trías», el siempre solicitado jardín del Vedado.

Harán allí un decorado precioso, con el cual se anotarán un nuevo éxito.

La señorita Alvarez Vega portará, como complemento de sus galas nupciales, un lindísimo bouquet que procederá igualmente del famoso edén del Vedado.

Oficiará en la ceremonia Monseñor Juan José Lobato, como especial deferencia a los novios.

La respetable señora Isabel de León viuda de Aguirre, madre del novio, y el hermano de la novia, Dr. Juan Alvarez Vega, Juez de Primera Instancia del Oeste, serán los padrinos.

Como testigos firmarán por ella, el doctor Esteban Valdés Castillo, y los señores José Castillo Rodríguez, Rogelio Castro y Eduardo Aguirre.

Y por el novio, el doctor Alberto Rodríguez Fraga y los señores Rolando Millet, Alfonso Mestas y Manolo Purón.

Reseñaremos esta boda.

ROSITA RUIZ Y CUE.—Para festejar sus quince años, la suspirada edad a la que llegó ayer, ofreció una encantadora fiesta en los salones del Jaimanitas Club, la encantadora señorita Rosita Ruiz y Cué, que está llamada a destacarse entre nuestra juventud elegante por su gentileza y simpatía.

Es la hija del doctor Juan B. Ruiz Mesa y de su gentil esposa Rosa Cué Abreu.

Los salones del Club lucían un decorado floral exquisito, que adoptaba el estilo «Princesa Elizabeth», de acuerdo con el carácter juvenil de la fiesta.

Y fué llevado a cabo por los floristas siempre triunfadores de la «Casa Trías», cuyo nombre va unido a todos los acontecimientos de la sociedad habanera.

Por los distintos salones, donde estaban distribuidas las flores que recibió la señorita Ruiz Cué como mensajes de felicitación, se advertían preciosos plafones de gladiolos de diversos colores, que ofrecían un aspecto encantador.

También se veían atravesando los salones, lindas guirnaldas de espárragos que completaban el efecto.

En la espléndida terraza se dispusieron pequeñas mesitas donde tomaron asiento los concurrentes a la hora del buffet.

Todas ellas ostentaban en su centro pequeños centricos de gladiolos, unos en tono rosa, otros salmón, otros color oro, etc.

Fué un nuevo éxito de los floristas de la «Casa Trías».

Pasaremos ahora a la difícil tarea de anotar la concurrencia, tan numerosa como distinguida.

Primeramente las señoras:

La abuelita de la festejada, la bondadosa dama Rosa Abreu viuda de Cué.

Carmen Izaguirre de Bernal, Marina Gómez de Obregón, María de los Angeles Heydrich de Batista, Aida Barrios de Reyes Gavilán, María Reyes Gavilán de Cosculluela, Elisita Menocal de Mederos, Elena Sánchez de Fernández, Mimí Nodarse viuda de Junco.

Mrs. Monteagudo y Mrs. Pedro Cué.

Obdulia Tosçano de Porro, Matilde Jiménez de Gamba, Usenda Deus de González Labarga, María Casas de Echevarría, Isabel U. de Argüelles, Enriqueta Vidaurreta de Marinello, Angela Dezaga de Montero, Graciella Morales de Lagomasino, Serafina Diago de Cano, Graciella Robledo de Nodarse.

Minina Romero de Echarte.

Anita S. de Graells, María Elisa Rodríguez de Gómez, Rosita González de Cabrera, Matilde Iglesias, Nena Valle de Palicio, Margarita Blanco de Wolf, Manola López de Pujadas, Octavia Prieto de Girald, Aurelia Palacios de Supervielle.

Cuca Ponce de Texidor.

Chela Robelín de Morales Broderman, Amelia Mederos de Pujals, Engracia Sánchez de Alvarez Goanaga, Cuca Clarence de Figueredo, Clara Ramos de Ruiz Mesa, Bertha Schweyer de Carrillo, Bertha Ponce de Barraqué, Fefa Cano de Arellano, María Pedroso de Vianello, Emma Badía de Rosende y Graciella H. de Fernández Travieso.

Un grupo encantador forman las señoritas:

Carmen Bernal, María Conif, Beba Obregón, Gloria Batista, Elena y María Amelia Cosculluela, Alicia y Elena Arellano, Finita y Fefita Cano, Lourdes Alfonso, Marta Fernández, Chiquitica Macías.

Marta González Labarga, de espléndida belleza.

Coqui del Junco, Carina de Posada, Marta Porro, Cecilia Gamba, Julie Argüelles, Sylvia y Sofía Marinello, Gladys Nodarse, Sylvia y Angeles Montero, Cuca Lagomasino, Ana María y Alicia Graells.

Yolanda González Beauville, siempre tan celebrada.

Myriam Gómez, Perlita Cabrera, Teté Echarte, Yolanda Casanova, Lucila y Carmen Martínez Arango, María Elena Palicio, Maggie Wolf, China Benítez, Chiquita Duthil, Nora Mijares, Marieta y Olga Pujadas, Conchita y Margarita Gallardo.

Elena Garmendía, Loló Prieto, Bertha Guiralt, Marta Pérez Stable, Nilda y Elena Ruiz, Nena Pérez Palacios, Mingtoy Texidor, Margarita Morales Robelín, Alicia Pujals, Elena Montero, Bebita Esnard, Bertha y Alicia Barraqué, Cuqui Arellano.

Lourdes del Valle.

Carmencita Pérez López, Graciella Vianello, Bertha Carrillo, Mechy de Soto, Julia Velasco, Loló Hernández, Lily Fernández Travieso, Felicia González y María y Sylvia Lillo.

Los jóvenes:

Fernando y José Núñez de Villavicencio, Jorge Casanova, Pedro y Fernando Figueredo, Enrique Collazo, Humberto Fonts, Héctor Lagomasino, Bernardo Conif, Enrique y Andrés Arellano, Pepe Pagliery, Pepito García Ordóñez, Pedro Mora, Billy Escabín, Bernie Wolf, Carlos Figueroa, Mario y Miguel Enciso, Mario Ruiz, Fernando Palicio, Alberto Montero, Néstor Porto, Leslie Pantín, Claudio Mendoza, Luis Comas, Ramón Choca, Boy Sánchez.

José Mijares, Francisco Obregón, Alfredo y Alvaro Iznaga, Juan Alvarez Goenaga, Agustín Benítez, Luis Echarte, Alberto y Alfonso Alejo, Mario Labrit, Rodrigo y Ramón Gómez, Raúl Cowley, Julio y Fernando Arellano, Guillermo Pujadas, Saúl Nodarse, Willy Díaz, Carlos y Juan Zárraga, Francisco Bartés, Alfredo Quirch, Mayito Seigle, Eduardo Soler, Eliseo Pérez Stable, Vidalín Vila, Juan Hernández Travieso, Gastón Carrera, Gabriel Batista, Juan y Pedro Marinello, Hernán Behns, Carlos Maruri, Alfredo Cano, Miguel de Santos y de la Cruz, Emeterio Jorrilla Jr., Carlos de la Torriente, Alfredo Heydrich, Cuco Malberti, José Ignacio Rojas, Aldo Zervigón.

Los queridos compañeros Mario Castellanos y José Manuel Valdés Cruz.

Y completando la relación, los hermanos de la festejada, Juan y Pedro Ruiz Cué.

OTRA BODA DEL DIA.—A las 8 y media de la noche, contraerán matrimonio hoy, la encantadora señorita Bertha Carbonell y Chenard y el caballeroso joven José Gutiérrez García.

Dicho enlace se verificará en la Iglesia Parroquial del Vedado y resultará lucidísimo.

El adorno del templo ha sido encomendado a la «Casa Trías», el famoso jardín del Vedado, cuyos floristas tendrán a su cargo también el ramo de novia.

LA VERBENA DE OCTUBRE.—Con verdadero entusiasmo se encuentra trabajando la Comisión organizadora de la Verbena de Octubre que el Círculo Militar y Naval ofrecerá en su Castillito de la Playa de Marianao.

La Comisión no ha podido aún, dada la magnitud de la fiesta, terminar el programa. Son tantos los números que se ofrecerán a la concurrencia que se hace preciso combinarlos de manera hábil con las horas de que se disponen.

La Comisión organizadora dispone a estas horas de los siguientes factores que han de integrar el programa:

Un concurso de natación interclubs.

Otro concurso de pijamas. Otro de «shorts».

Concursos de son, danzones, tangos, fox, etc.

Las orquestas «Havana Casino», «Belisario López» y «Jóvenes del Cayo».

Y, finalmente, la estación emisora C.M.Q., con sus «estrellas» con Alonso, que ha ofrecido amenizar el acto y ofrecerlo al público por sus ondas.

El Castillo será iluminado profusamente así como la piscina en que ha de celebrarse el concurso de natación.

La fiesta comenzará a las 9 en punto del sábado primero de Octubre.

EL FESTIVAL DE EDUCACION FISICA.—Ansiosa espera nuestra sociedad la fecha del 5 de agosto, viernes a las tres de la tarde, para acudir al Stadium Tropical, con motivo del Gran Festival de Educación Física y Deportes que viene preparando y organizando el Instituto Cívico-Militar y en el cual tomarán parte todos los alumnos del Centro Superior Tecnológico que en Ceiba del Agua, tiene ese Instituto.

Interesantísimo en extremo es el programa confeccionado para este evento deportivo y social Figuran en él números de ejercicios rítmicos con bastones, banderas, etc., Competencias de Atletismo por niñas alumnas de ese Centro Superior Tecnolófico, exhibiciones de boxeo las que resultrán muy simpáticas e interesantes.

Tomarán parte en este Festival las Banda de Música de la Casa de Beneficencia, Policía Nacionall y la del Cuartel General que acompañará a los ejercicios rítmicos con música adaptada expresamente por su Director el capitán Luis Casas Romero.

Las invitaciones para este magnífico acto pueden solicitarlas en las Oficinas del Instituto Cívico-Militar edificio del Consejo Corporativo en la Calzada de Columbia esquina Octava.

En ese Gran Festival estarán presentes el Honorable señor Presidente de la República, el Jefe del Ejército Constitucional, los señores Secretarios del Despacho, Miembros del Congreso, Cuerpo Diplomático, y lo más selecto de nuestra sociedad.

Luis DE POSADA.

HONRAS FUNEBRES

Hoy, miércoles, a las nueve y media de la mañana, se celebrarán en el templo de los Pasionistas, calle de Buenaventura entre San Marcos y Vista Alegre, solemnes honras fúnebres en memoria de la señora Amparo Becquer de Martínez.

Dadas las estimaciones sociales que en vida gozó la dama extinta y las amistades con que cuenta su viudo, nuestro buen amigo don Victorino Martínez, serán numerosos los fieles que encomendarán a Dios, hoy, el alma de la finada.

DE LA CERVECERIA "POLAR"

AL PUEBLO DE CUBA:

Los Directores, Empleados, Obreros, Carreros y Ayudantes de Cerveza y Hielo, de la Cervecería "Polar", protestan ante el pueblo de Cuba y ante el pueblo español residente en Cuba, de la injustificada y amañada agresión de que ha sido objeto esta Compañía, en las páginas anónimas del Semanario "Bohemia", que vió la luz el día 29 del corriente mes de Julio.

Este Semanario afirma que la Cervecería "Polar", ha dado y da todos los meses, un cheque de doscientos pesos a la Falange Española de Cuba. La Cervecería "Polar" jamás ha emitido un solo cheque a favor de esa Institución española y, para demostrarlo, ofrece pagar la cantidad de cinco mil pesos ($5,000.00), a la persona o entidad industrial que pueda presentar esta prueba.

El citado Semanario afirma que el señor García Mier es uno de los principales dueños de la Cervecería "Polar". La Cervecería "Polar" no ha tenido jamás relación alguna con dicho señor. Todas las acciones de esta Compañía Cervecera Internacional, S. A. son nominativas y, siendo así, el nombre de sus accionistas no puede ocultarse en los libros oficiales de registro que se encuentran a la disposición del público, desde hoy, en nuestra Secretaría, calle de O'Reilly esquina a Cuba. Allí podrán comprobar todos los que lo deseen, que desde la fundación de esta Compañía, hace más de 25 años, ese señor no ha sido nunca accionista, ni dueño directo o indirecto de "La Polar". Ofrecemos otra gratificación de cinco mil pesos ($5,000.00) a la persona o entidad industrial que pueda demostrar lo contrario.

Asimismo, afirma dicho Semanario, que el actual presidente de "La Polar", el doctor Nicolás Sierra, es el número siete de los falangistas españoles. El doctor Sierra, presidente de "La Polar", no pertenece, ni ha pertenecido nunca, a la Falange Española. Ofrecemos otra gratificación de cinco mil pesos ($5,000.00), a la persona o entidad industrial que pueda demostrar lo contrario.

Son quince mil pesos ($15,000.00) que ofrecemos públicamente, para que todo el pueblo de Cuba y todo el pueblo español residente en Cuba se enteren de estas acusaciones que desde las páginas anónimas del Semanario "Bohemia" se han lanzado contra la Compañía Cervecera Internacional, S. A. "La Polar", y que no son más que el producto de la intriga y de algo que el pueblo conoce.... y esto nos reafirma más en nuestro lema de que ..... el pueblo nunca se equivoca.

Con esta información al pueblo de Cuba damos por terminado este asunto.

COMPAÑIA CERVECERA INTERNACIONAL, S. A.

M.E.C.D. 2016

JAPON Y JAVA ESTAN DISCUTIENDO LA RENOVACION DE LAS ACTIVIDADES AZUCARERAS ENTRE AMBAS

BOLSA DE NUEVA YORK

COTIZACIONES AL CIERRE AYER

Amer. Crys	12¾
Am. Radiator	15½
Adams Expr	11⅝
Air Reducc	59½
Alaska Jun	11⅛
Allied Chem	179½
Allis Chal	50¾
Amer Can	98¼
Am. Car. Fou	28½
Am. F. Fow	4⅝
Amer. Ice	—
Amer. Loco	22
Am. P. Light	5⅞
Amer. Emel	49¼
Amer Sugar	27¾
A. C. Alcohol	14
Amer Tand T	141
Am. Tobac A	25⅛
Am. Tobac B	88⅜
Am. W. Works	10⅞
Am Woolen	—
Anaconda C	36¼
Atchison	36⅝
Atlan. Coast	23¼
Atlan. Ref	24¾
Ass D. Goods	10⅜
Auburn Auto	4¼
Aviat Cor	4¾
Amer. Metal	34½
Armour and C	6¼
—B	
Baldwin Lo	30⅛
Balt and Ohio	9¼
Bendix Avi	20⅞
Best and Co	46¼
Beth Steel	59¾
Borden Co	17½
Briggs	33⅜
Brook Man	11¼
Butte Cop p	4
Byers A. M.	11¾
—C	
Can Pacif	7
Curt W A	23
Curt W com	5⅜
Case T. Mach	100
Columb Gas	7½
C de Pasco	47¼
Ches and Ohio	31¼
Ches and Ohio	31¾
Chi R Islan	⅞
Chrysler	71¼
Coca Cola	142¼
Col. Carbón	—
Comm and Sout	1¼
Cons. Gas	27⅞
Cons. Oil	10⅜
Cont Can	45¼
Cont. Oil	35
Corn Prod	68¼
Cont. Motors	1¼
Cuba Co	⅝
Cub Amer S	5⅛
C Am Sug P	70
Cmm-l Solv	11⅝
Chesapeake	39
Cruc Steel	36¾
Cons. R. Cuba	4
anada Drv	19¼
—D	
Del. Hudson	16⅜
Del and Lack	7⅛
D. Aircraft	50⅛
Drug Inc	6¼
Dupont	128
—E	
East Kodak	177½
El Auto Lit	27
El Pow Lig	11¾
Elec Bond	8½
Erie (R.R)	3
—F	
Fox Film Co	25
Prep Texas	29
Foster Wh	10⅝
Firestone	22
—G	
Gen. Asphalt	21
Gen Elec	41⅝
Gen Foods	35
Gen Motors	43⅞
Guantánamo	—
Gillet Saf	8¾
Gimbel Bros	13½
Golds Dust	8¼
Goodrich	24¼
Goodyear	27
Gen Bronze	8¼
Graham Page	1¼
Gramby	7⅛
Great North	22⅛
—H	
Homestake	63⅛
Touston Oil	8¾
Hudson Mot	9½
—I	
Illi Cent	12¼
Interb R. T.	6⅛
Int Ceent m	53
Int. Nichel	50⅝
Inter. Tel	8⅛
I. Tel F. S.	9⅝
Illin Glas	72
—J	
Johns Mansv	95
—K	
Kroger Groc	17⅜
Kennecot	41¾
—L	
Lambert Co	14⅜
Lgg Myers	103½
Loews Inc	48¾
Loose Wiles	—
Lorillard	20
Louisv Nas	43½
Ludlum Stel	18¾
Lehman Cor	26⅞
Liquid Cab	19
—M	
Macy H R	43⅞
Miss Pac c	—
Montgomeri	47
Miss Pac p	2⅝
Morris (Phi)	130½
Murray Corp	9⅝
—N	
N. Y. Central	19⅜
Nash Kalvi	10⅜
Nat-l Bisc	23½
Nat-l Dist	25½
Nat-l Dairy	15¾
Nat-l P. Li	7
Nat-l Steel	59½
North Amer	21¼
N. A. Aviat-n	10¼
Nort Pacif	12¾
—O	
Ohio Oil	11¾
Otis Elev	25
Otis Steel	10¾
—P	
Packard Mot	5⅛
Paramount	10⅝
Pennsylvann	21⅛
Pat. Mines	12⅞
P. Petroleum	41½
Pullman Co	33
Pure Oil	11⅞
Puerto Rico	21¼
—R	
Radio Cor	7
Rep. I. Steel	19
Reynolds	43¾
—S	
Schen Dis	20¼
Safeway St	20¾
Sears Roeb	72⅝
Shell Uni	17
Simmons Co	25¾
Soc Vacuun	15⅛
St. Paul p	1⅝
So. Pacific	19⅞
South Ry	13½
Stan Brands	8⅛
Stand Gas	4⅜
Stan. N. J.	57⅛
Stan Oil C	32⅛
Stewart War	10⅞
Studebaker	8
—T	
Texas Co	47
Texas Gulf	34¾
Tinken Roll	48¼
—U	
Union Carb	83⅜
U. Pacific	82
Union Oil	21¼
United Cor	3
Uni. Cor. pfd	31½
United Fruit	64½
U. S. Rubebr	45
U. Aircraft	28
U. S. Steel	60
U. S. Inb Alc	21⅛
U. Gas Corp	4
—V	
Vanadium	19½
—W	
Warner Bros	6⅝
W. Brothers	3⅞
West Union	31½
West. Elec	103½
Woolworth	47
Yellow-Tr	20½

VALORES

La táctica de los elementos bajistas, con el propósito de seguir obteniendo a los más fáciles precios la mayor cantidad de bonos nuevos 1977, bien porque recurrió temprano a New York, para que la repercusión fuera aquí acorde con su propósito, o bien porque logró influenciar a algunos tenedores locales antes de que vinieran los reportes de New York, dió por resultado la venta de $4,000 al tipo de 60 en la pizarra de la cotización celebrada en nuestra Bolsa a las diez y media. Se siguió operando a este precio, y hubo corredor, de los que a última hora del lunes pagaba a 60¼ y no logró un bono, que ayer obtuvo más de uno a 60. Tal fué la influencia ejercida por los elementos a los cuales nos referimos. Pero más tarde, animados por el precio fácil, actuaron los inversionistas fuertes y se hicieron operaciones a 60⅛ y a 60¼, según nos aseguraron los que intervinieron en varias transacciones. El volumen de las operaciones durante el día, a base de dicho bono nuevo 1977, unos observadores lo estimaban en $90,000, y otros observadores lo estimaban en $120,000. Eso fué en el mercado local, porque en New York sólo se vendieron $18,000: lo que demuestra una de estas cosas: o que los inversionistas que se nos ha dicho han estado vendiendo allá, ya no tienen papel; o que esos inversionistas han cambiado de parecer ante la bondad de la nueva emisión; o que ya no hay abundancia de papel del origen pregonado, y que lo que sale en aquel mercado es ofrecido desde aquí con el fin que aseguran algunos observadores y arriba se apunta. Recuerde el lector que las ventas en New York han sido insignificantes en los últimos días.

En aquella plaza se vendieron ayer $50,000 del bono viejo, o sea Obras Públicas 1945. En el mercado local se vendieron de $40,000 a $50 mil, según los estimados de los observadores quedando el papel entre 70⅝ compradores y 71 vendedores.

A última hora de la tarde nos dijeron varios corredores, que ellos estimaban en un noventa por ciento—del total vendido durante el día en el mercado local—las compras hechas por los inversionistas, habida cuenta de que el estrecho margen, entre los precios de vendedor y comprador, no permitían fácil y provechosa actuación a los especuladores en el bono nuevo 1977.

Los demás bonos de renta fija actuaron muy firmes, con avance los de Morgan del 5 y medio por ciento y los de Speyer del cuatro y medio por ciento, que fueron solicitados y en los mismos se ejecutaron operaciones.

Tanto las Obligaciones Oro del Tesoro como las acciones en general, no ofrecieron nada merecedor de destacarse. Y los valores de la Cotización Libre quedaron como el día interior.

CIERRE DE LOS VALORES EN LA BOLSA DE N. YORK

NUEVA YORK, agosto 2.—Una diseminada mejoría en las noticias de los negocios, dió al mercado de valores un mejor tono hoy, moviéndose los precios en más altos niveles en transacciones más bien moderadas. El pago del dividendo de la General Motors, así como la reapertura de una importante mina de cobre fueron factores que cooperan a la animación del sentimiento. Algún aumento en la tensión europea, que ha motivado una nueva baja de la libra esterlina hoy, ha sido virtualmente ignorada aquí en lo que al mercado de valores respecta. Las perspectivas de los negocios domésticos continúan siendo los principales incentivos en el mercado de valores y el cambio de las condiciones se está reflejando día por día en el movimiento de los precios de los valores. La súbita mejoría del mercado, parece sin embargo haber descontado ya adecuadamente mucha de la mejoría en los negocios hasta ahora. Al eliminarse algunas de los incertidumbres presentes, y las indicaciones de un mayor nivel de actividad industrial en el otoño e invierno probablemente alentaría la actividad para una renovación de la recuperación del mercado.— Tohmpson and McKinnon.

Bonos de Cuba

Cierre ayer en New York:

Speyer, 5%	101½	104
Speyer, 4½%	99	99½
Morgan, 5%	102¾	—
Morgan, 5½%	102⅞	104¾
Obras Públicas, 5½%	69¾	70¼
Cuba 4½%, 1977	58¾	59
Cuba Railroad, 5%	38⅞	40
Cuba Railroad, 7½%	51	52
Cuba Northen, 5½%	37	37½
Manatí Sugar, 7½%	27¼	29
Int. Tel. and Tel. 5½%	99¾	99⅞

CEBOLLINO AMARILLO
LEGITIMO DE CANARIAS
COSECHA DE 1938

Por vapor «Avoceta» con trasbordo al vapor «Oriente», llegado en agosto 2, hemos recibido como en años anteriores, estas afamadas semillas de cebollas, cuya calidad, germinación y fecha de cosecha garantizamos.

Si tiene interés en sembrar cebollino legítimo de Canarias, de calidad y garantía háganos su pedido inmediatamente.

LLOBERA & CIA. S. en C.
Inquisidor 28.—Telf. A-6483 Habana.

RECIBIDOS LOS ULTIMOS TEMAS DE UN CONGRESO

Cerrada por la Federación de Detallistas, la admisión para la asamblea del día 11

La Secretaría de la Federación Nacional de Detallistas ha procedido a cerrar el Temario del VIII Congreso Nacional de Detallistas, habiendo sido los últimos temas incluidos, el enviado por la Asociación de Industriales Panaderos, que interesa la modificación de la Ley que regula el trabajo nocturno en las Panaderías, y los remitidos por la Cámara de Comercio de Cruces, relativos a que sea trasladado a las Aduanas y a los Centros de producción el actual Impuesto sobre la Venta Bruta y a la unificación de las organizaciones económicas de Cuba.

Este Temario está siendo editado conjuntamente con el Programa y con las Actas del VII Congreso, para ser inmediatamente repartido entre los numerosos Delegados que tomarán parte en la Asamblea Nacional que en la ciudad de Cárdenas celebrarán los detallistas de toda la República los días 11, 12, 13 y 14 del presente mes.

También está siendo editado el folieto conteniendo las actas de la Junta Ejecutiva que, igualmente, serán repartidas entre los participantes al VIII Congreso, a los cuales ya se ha enviado copia de las mociones que han sido presentadas para discutir, con el objeto de que las mismas sean conocidas por los congresistas cuando se inicie la discusión de cada asunto incluído en Temario, permitiendo así que cada Delegado reciba las instrucciones correspondientes de la Institución que represente.

TABACO

En el mercado local sólo están actuando esta semana, al menos hasta ayer, los compradores de tabaco nuevo de Partido. Fabricantes y pequeños distribuidores, han registrado lotes de menor importancia. Los registrados por los fabricantes, son lotes suplementarios de capas altas, y los cargos por distribuidores de rama, son lotes de quebrados y de rezagos finos y maduros.

Tenemos la impresión de que otros fabricantes han de comprar mayores cantidades, pues antes no actuaron sino en pocos almacenes de los especializados en tipos para capas.

La demás actividad está en Las Villas, o zona de Remedios, donde los mercaderes de varias firmas siguen comprando vegas en matules, y en Vuelta Abajo, donde se han hecho otras compras, según reportamos al final de esta información.

LAS ENTRADAS DE RAMA

Durante el día de ayer entraron en la plaza las partidas de tercios y pacas que relacionamos a continuación:

De Consolación del Sur, para Constantino González y Compañía, 90.

De Paso Real de San Diego, para los mismos señores de González, 53.

De Caimito del Guayabal, para José Menéndez y Menendez, 30.

De Placetas, para H. Duys and Company, 30.

Del mismo Plecetas, para S. Ruppin Havana Tobacco, 128.

De Taguasco, para Rogelio Pérez y Compañía, 90.

De Mendoza, para Toraño y Compañía, 80.

Del mismo lugar, para Sobrinos de Antero González, 45.

También de Mendoza, para Domingo Méndez e Hijos, 20.

De Puerta de Golpe, para Constantino González y Compañía, 86.

Del mismo Puerta de Golpe, para G. del Valle, 2.

De Guane, para Calixto López y Compañía, 8.

De San Luis de Pinar del Río, para Toraño y Compañía, 43.

De Boca-Galafre, para la Cuban Land and Leaf Tobacco Company, 48.

COMPRAS EN LOS CAMPOS

Andrés Palacios Ramos, de la finca «La Covadonga», de San Juan y Martínez, vendió a la Cuba Tobacco Company la cosecha de este año que está escogiendo.

Otros compradores han estado estos días por aquella zona y por la de San Luis de Pinar del Río. Visitaron varias vegas y, a juzgar por las impresiones recibidas, han de verificar algunas compras tan pronto terminen de escoger los cosecheros.

El señor Francisco María Pérez ha mandado varios lotes de tercios, de la escogida de «Las Delicias», a la firma H. Duys and Company.

GANADO

LOS PRECIOS EN PIE

Precios que pagan compradores entregado el ganado en esta capital

	Ctvs. Libra
Vacuno, de 3½ a	3¾
Cerda, de 7 a	9
Lanar, de 3 a	3½

LOS PRECIOS DE LA CARNE

En los mataderos de esta capita rigen los siguientes precios:

	Ctvs. Libra
Vacuno, de 12 a	13
Cerda, de 28 a	30
Lanar, de 20 a	25

MATADERO DE LUYANO

Se sacrificaron ayer en el Matadero de Luyanó:

	Cabezas
Vacuno	78
Cerda	42
Carneros	20

MATADERO INDUSTRIAL

Se sacrificaron ayer en el Matadero Industrial:

	Cabezas
Vacuno	200
Cerda	100
Carneros	30

CARROS ENTRADOS

Llegaron 12 carros de Gamboa, con ganado vacuno para el Matadero de Luyanó.

MERCADO DE GRANOS

Cierre ayer en Chicago:

Avena:	
Septiembre	23⅝
Diciembre	24⅝
Mayo	26½
Centeno:	
Septiembre	45⅞
Diciembre	47⅛
Mayo	49⅜
Maiz:	
Septiembre	55
Diciembre	52⅜
Mayo	53⅞
Trigo:	
Septiembre	67⅛
Diciembre	68⅞
Mayo	71¼
Trigo de Winnipeg:	
Octubre	75½
Diciembre	74½
Mayo	76¾

BOLSA DE LA HABANA

COTIZACIONES AL CIERRE AYER

COTIZACION OFICIAL
Bonos y Obligaciones
República de Cuba

	Comp.	Vend.
Speyer 1904	104½	109
Deuda Int. 1905	98	100¼
Cuatro y medio 1909	99	104
Morgan 1914	103⅞	106
Morgan 5½ 1923	104	104⅞
O. Públicas 5½ 1945	70	71
Deuda Ext. 4½ 1977	60	60¼
Obligaciones oro con 9 cupones	35	50
Obligaciones oro con 7 cupones	28	33
Obligaciones oro con 4 cupones	27	32
Azúcar 5½ 1940	101	102½
Ayunt. Habana 1a. Hip.	94	—
Ayunt. Habana 2a. Hip.	95	—
Centro Asturiano	48	—
Banco. Terr. S. B	28	40
Cervecera	53	—
Cerv. Obgs. no Hipt.	15	—
Gas	108	—
Hav. Elec. Cons.	30	—
Havana Electric, Debentures, Obgs. no Hipt.	¾	1¼
Edificio La Metropolitana, S. A	33	—
Mercados de Abasto y Consumo 1a. Hip.	73	—
Nueva F. de Hielo	104½	—
Papelera S. B	90	—
Teléfonos	92	—
Unidos	9	—

Acciones

	Comp.	Vend.
Banco Territorial	7	—
Cervecera	20	—
F. C. Cons. de Cuba, P.	3⅞	5½
Cuba R. R.	5½	—
Fibras y Jarcia	22	—
H. E. Utilities Co. P. 6%	36	37¼
H. E. Utilities Co. P. 5%	7	11
H. E. Railway Co. Prfs.	⅛	—
Jarcia, P.	50	—
Jarcia, C.	8¾	—
Licorera de Cuba	3	—
Mercantil, La (Seguros)	115	200
Metropolitan Auto	103½	—
Naviera, P.	12	16
Naviera, C.	1½	2¼
Nueva F. de Hielo	135	—
N. F. de Hielo Bnfs.	38½	—
Teléfono, P.	34	—
Teléfono, C.	15	145
Unidos	1¾	3
Unión Oil	1½	—
Cédulas Primera Papelera Cubana, 8%. (En circulación $500,000)	5	—
Cía. Muelles de Regla	100	200

COTIZACION A TERMINO
Ayer a las 3:30 p. m.
Entregas: días 15 y último de mes
Bonos y Obligaciones
República de Cuba

	Comp.	Vend.
Speyer 5%	104	107
Deuda Int.	98	100¼
Speyer 4½%	99¼	104
Morgan 5%	102½	105½
Morgan 5½%	103⅞	104¼
O. Públicas 1945	70¾	71
Obligaciones oro con 9 cupones	35⅛	50
Obligaciones oro con 7 cupones	29	33
Obligaciones oro con 4 cupones	28¼	33
Azúcar	101	—
Ayuntamiento, 1a.	95	—
Ayuntamiento, 2a.	96	—
Centro Asturiano	50	—
Cervecera Int.	53	—
Cerv. Int. Obgs. no Hipt.	15½	—
Gas y Electricidad	108	—
Hav. Elec. Railway Co.	30	—
Havana Electric Railway Co, Obgs no Hipt	¾	1¼
Nueva F. de Hielo	104½	—
Papelera Cubana, S. B	95	—
Cuban Telephone Co	92	—
Unidos	10	—
D. Ex- 1977	60⅛	60¾

Acciones

	Comp.	Vend.
ervecera	20	—
F. C. Cons. Prfs.	4	6
Cuba Railroad, Prfs.	6	—
H. E. Utilities, Prfs.	36¼	40
H. E. Utilities, Pretes	7	12
Hav. Elec. Ry. Co., Prfs.	¾	—
Jarcia, Prfs.	60	—
Jarcia, Coms.	9	—
Licorera de Cuba	3	—
Naviera, Prfs.	12	16
Naviera, Cms.	1½	2¼
Nueva F. de Hielo	140	—
N. F. de Hielo, Bnfs.	39½	—
Teléfonos, Prfs.	36½	40
Ferrocarriles Unidos	1¾	2½
Unión Oil Co.	1½	2¾

COTIZACION LIBRE
Bonos y Obligaciones

	Comp.	Vend.
Inter. Tel. Convert. 4½%	95	—
Inter. Tel. 5% 1955	70	—
Cuba Tel. Co. 7½%	97	—
Cuba R. R. 5% 1952	39	—
Cuba R. R. 6%	40	—
Cuba R. R. 7½% 1936	50	—
Nort. de Cuba 5½% 1942	38	—
Manatí Sug. 5½ 1942	22	—
Vertientes Sug. 7% 1942	11	—
C. Gallego 6⅛ 1975	50	—
V. Tennis 3% 1949	4	—
Pro A. Musical 7%	40	—
C. Españil 6%	50	—

Acciones

	Comp.	Vend.
Inter. Telp. and Tel.	9	—
Cía. Cubana de Electricidad Prfs., $ 6.00	23	24⅞
Cuban Ame. Sug. Prfs.	50	—
Cuban Ame. Sug. Cms.	4½	—
Cuba Co. Comunes	½	—
Auxiliar Marítima (Suscripción)	5	10
Seguros La Comercial (Suscripción)	80	—
Seguros El Comercio	100	—
Central Violeta	6½	—
Guantánamo, Prfs.	14	—
Guantánamo, Cms.	1	—
Cía. Litográfica, Prfs.	30	—
Litográfica, Cms.	—	—

MERCADO DE GOMA

Cierre ayer en New York:

Septiembre	15.88
Diciembre	15.96
Enero	16.00
Marzo	16.04
Mayo	—

CAMBIOS EN NEW YORK

Cierre ayer en New York:

Libra Esterlina	4.90⅝
Francos	2.75⅝
Pesetas	5¼N.

INTERIOR DE LOS NUEVOS CARROS
PULLMAN
PUESTOS AL SERVICIO DEL PUBLICO POR LA EMPRESA DE OMNIBUS

Santiago - Habana

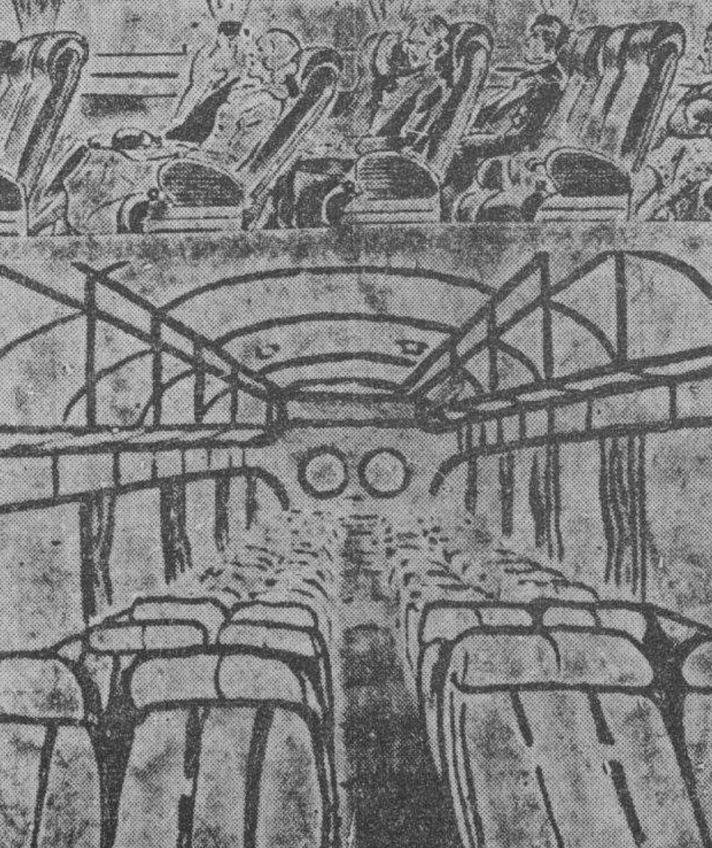

Salón de Monserrate y Muralla, Hotel «Puerta de Tierra». Esta Empresa sostiene relevo de personal cada seis horas, por eso lleva cuatro años prestando servicios sin accidentes.

Reservación de asientos numerados. Puede hacerlo personalmente, por el Teléfono M-2266.

NUEVOS PRECIOS REBAJADOS EL 30%.
ECONOMIA, SEGURIDAD, ITINERARIO FIJO.

Protesta contra el subpuerto de Santa María, el comercio

Favorece a una Compañía de azúcar, en tanto perjudica a la zona de Santa Cruz del Sur

La Cámara de Comercio de la República de Cuba, ha dirigido al Ejecutivo Nacional, la exposición que textualmente dice:

«Honorable señor Presidente de la República. Palacio Presidencial. La Habana.

Honorable señor: La Junta Directiva de esta Cámara en la sesión ordinaria celebrada el día 20 de Julio actual, conoció de la comunicación de la Cámara de Comercio de Santa Cruz del Sur protestando de la habilitación del Sub-Puerto de Santa María en la Costa Sur de Cuba, a favor de la Compañía Azucarera «Vertientes», acordándose unir nuestra protesta a la de la citada Cámara de Comercio de Santa Cruz del Sur.

Nuestra Asociación se ha pronunciado más de una vez en contra de la habilitación de nuevos subpuertos, por considerar que son perjudiciales a los intereses del fisco y también a los comerciantes e industriales de Cuba y porque el tráfico comercial con el extranjero debe hacerse por los Puertos en que haya la vigilancia debida y con personal pagado por la Administración Pública.

Por las consideraciones expuestas rogamos a usted Honorable Señor que tome en cuenta la petición de la Cámara de Comercio de Santa Cruz del Sur, a la que nos unimos en cumplimiento del acuerdo antes referido.

De usted muy respetuosamente,
Cámara de Comercio de la República de Cuba
Juan Sabatés
Presidente.»

LOS CANJES DE CUOTAS DE AZUCAR EN LA BOLSA

Los canjes de certificados de identidad, de las cuotas azucareras, fueron cotizados ayer en la Bolsa de la Habana, de la manera siguiente:

	Comp.	Vend
Libre por Mundial	0.73	0.76
Libre por Retenido	—	0.01
Retenido por Mundial	0.73	0.75
Mundial por Local	0.07	0.08

ORO - COMPRO
y vendo en todas cantidades.
Soy el que más paga en Cuba
PESETAS DE LA MONARQUIA
doy a 3 cts. Dirijase a
Luis González
Hotel «Nueva Isla».
Telfs. A-1130, A-1138.

ORO
y toda clase de monedas.
Compro y vendo.
Consúlteme tipo
RAMON DEL VALLE
M.7611
Teniente Rey 33.

Cotizaciones

COTIZACION DE LA LIBRA

La libra esterlina se cotizó ayer al cierre del mercado local a $4.92.

COTIZACION DE LA PESETA

La peseta española se cotizó ayer, al cierre del mercado local, nominal.

COTIZACION DEL FRANCO

El franco francés se cotizó ayer en el mercado local, a razón de 36.10 por dólar.

MERCADO DE LONDRES

LONDRES, agosto 2. —El mercado de valores abrió con tono quieto. New York Central 18.⅝; International Nickel 49½. Cables sobre New York $4.91.

La onza fina de oro se cotizó hoy a $34.77 contra $34.79 el sábado. El oro en barras se cotizó a 141 chelines 8 peniques contra 141 chelines 6 peniques el sábado. El mercado de plata quieto y sostenido cotizándose a 19.9|16 de peniques, alza de 3|16 de peniques. Al fijarse el precio del oro era aparente una cotización de nerviosidad. La demanda buena, pero los vendedores retraídos.

El cobre en Londres se cotizó hoy a 41.3|16 para pronta entrega; futuros 41½; Electrolítico de 47 a 47 y medio. El mercado sostenido.

MERCADO DE LIVERPOOL

LIVERPOOL, agosto 2. — El mercado de algodón debió de abrir de 3 a 4 puntos más bajo; a la 1 p. m. estaba de 1 a 3 puntos más bajo; Recibos 11000, Americano 1,800; Middlings 4.93.

El mercado de trigos debió de abrir de ⅝ a ¾ más bajo; abrió ½ punto más bajo; a las 12:30 p. m. estaba de ⅝ a ¾ más bajo; a la 1:20 pasado meridiano estaba de ½ punto a ⅝ más bajo.

GODOY-SAYÁN
SEGUROS Y FIANZAS
(INSURANCE AND BONDING)
TELEFONOS: M-9866 M-9867
AGUIAR 77
HABANA, CUBA

MERCADO DE CAFE

Cierre ayer en New York:

Septiembre	4.42
Diciefbre	4.48
Mayo	4.52
Marzo	4.56
Julio	4.59

ACCIONES DE LOS BANCOS

Cierre de ayer en New York:

Guaranty Trust Co.	241
New York Trust Co.	83
Chase Nat. Bank Co.	32½
National City Bank	26½
Public National Bank	28
Manufacturers Trust	39⅜
Irving Trust	11¼
Corn Exchange Bank	49¾
Chemical B. Trust Co.	40⅝
Bankers Trust	46½
First National of N. Y.	1.700
Bank of Manhattan	17¼
Central Honnover	29¼
First Nat. Boston	40¼
Royal Bank of Canada	183
Boston Corp.	19½
Continental Bank	13⅛

EL ORO Y LA PLATA

Cotizaciones al cierre ayer en la Bolsa de la Habana:

Plata contra billete americano	97⅛	97⅜
Oro acuñado contra billete americano	152	—

CAMBIOS

Tipos de venta al cierre ayer en Bancos de esta capital:

New York, cable	1/10P.
New York, vista	1/10P.
Londres, cable	4.92
Londres, vista	4.91¾
Paris, cable	2.77
Paris, vista	2.76
Madrid, cable	Nominal
Madrid, vista	Nominal
Italia, cable	5.28½
Italia, vista	5.27½
Bélgica, cable	16.95
Bélgica, vista	16.94
Alemania, cable	40.24
Alemania, vista	40.23
Toronto, cable	1|16%D.
Toronto, vista	⅛%D.
Hong Kong, cable	30.85
Hong Konk, vista	30.84
Amsterdam, cable	55.10
Amsterdam, vista	55.05
Buenos Aires, cable	26.35
Buenos Aires, vista	26.30
Suiza, cable	22.94
Suiza, vista	22.93
Japón, cable	29.00
Japón, vista	28.95
Suecia, cable	25.50
Suecia, vista	25.45

MERCADO DE SEDA

Cierre ayer en New York:

Septiembre	168½
Diciembre	164
Enero	164

MERCADO DE ALGODON

Cierre ayer en New York:

Octubre	8.49
Diciembre	8.58
Enero	8.60
Mayo	8.64
Marzo	8.67
Julio	8.70

MERCADO DE MANTECA

Cierre ayer en Chicago:

Septiembre	8.65
Diciembre	8.60
Granel	8.00

EN EL MERCADO DE CRUDOS DE EMBARQUE NO SE REPORTARON VENTAS DURANTE EL MARTES

No hubo ofertas en firme de ninguna procedencia. Había algún interés comprador a la base de 2.75 derechos ya pagados. Los refinadores ingleses rebajaron a 1½ penique

Las informaciones recibidas ayer acerca del mercado de crudos de embarque no daban ningún cambio. Nos concretamos, pues, a reproducir las noticias recibidas por Lamborn, sobre dicho mercado y la carta de la Russell News, trasmitida a última hora por el hilo directo de Luis Mendoza y Compañía, que comprende el resumen de la actuación de todos los mercados azucareros.

La información de Lamborn dice como sigue:

«Los últimos cables recibidos al cierre del mercado de crudos ayer, anunciaban el tono del mercado sostenido, con ausencia de ofertas en firme y refinadores probablemente interesados como compradores al precio de 1.85, costo y flete.

A la apertura del mercado de crudos hoy continuaba éste mostrando un tono quieto, con ausencia de ofertas en firme y limitado interés comprador a la base de 2.75.

Cotización «spot» de Willet and Gray el día 1o.: 2.75.»

Y la carta de la Russell News está redactada en los términos siguientes:

«Los futuros mundiales de azúcares estuvieron sostenidos hoy en transacciones moderadas. Una regular demanda local y extranjera descubrieron moderadas ofertas, cerrando el mercado de medio punto a uno y medio neto más alto. Londres quieto con las ofertas de agosto bien absorbidas. Los crudos sin cambios, pero habiéndose reducido uno y medio penique el precio de los refinos. Java y Japón están discutiendo una renovación de la actividad en el negocio de azúcar. Los futuros domésticos estuvieron ligeramente sostenidos. Los precios finales de sin cambios a un punto neto más bajo. La mayoría de los negocios fueron traspasos de septiembre a meses diferidos. Casas comisionistas vendieron septiembre a intereses de Cuba mientras que los productores compraron diferidos. Los crudos fueron ignorados, especulándose a la base de 2.75 centavos. No hubo nuevos cambios en los refinos pero se cree que un refinador está dispuesto a reducir el precio a la base de 4.30 debido a la intensificación de la competencia.»

MERCADO DE FUTUROS.—A las noticias dadas por la Russell News, añadimos las ventas efectuadas en la Bolsa del Azúcar de New York.

Del contrato americano se vendieron: 4,750 toneladas en septiembre, 3,250 en marzo y 2,500 en mayo.

Se vendieron del contrato mundial: 500 toneladas en septiembre, 250 en enero, 800 en marzo, 250 mayo y 550 en julio.

MERCADO DE LONDRES.—Los crudos no experimentaron cambio. Los refinadores bajaron su cotización uno y medio peniques. La Terminal actuó sostenida. Cerró así:

	Cierre anter.	Cierre del 2
Agosto	5-3½	5-3¼
Septiembre	5-3¾	5-3¾
Octubre		5-3¾
Diciembre	5-4¼	5-4
Marzo	5-5½	5-5¼
Mayo	5-6½	5-6¼
Agosto	5-7¼	5-7

DE PUERTO RICO.—Un despacho de Dow Jones informa lo siguiente:

«Una ley en Puerto Rico, que restringe la propiedad de tierras por cada Corporación a 500 acres, pero que nunca ha sido puesta en vigor desde su promulgación por el Congreso de los Estados Unidos el año 1902, ha sido mantenida por la Corte Suprema Insular. En un pleito presentado por la Administración de Reconstrucción de Puerto Rico y el Gobierno contra Rubert Hermanos —una corporación azucarera—, la Corte ordenó la cancelación del privilegio y disolución de la firma. El Brookings Institute, que recientemente dirigió una investigación de los problemas insulares, declaró en un reporte que la ejecución de tal ley haría desaparecer la industria azucarera, la mayor de la Isla.»

JAVA Y EL JAPON.—Por el hilo directo de Mendoza se recibió el despacho que dice como sigue:

«Avisos procedentes de las Indias Holandesas del Este informan que se están llevando a cabo discusiones preliminares en aquel lugar entre representantes de la organización azucarera de las Indias Holandesas y los intereses azucareros del Japón para renovar las exportaciones de azúcar de Java con destino al Imperio japonés.»

Cotizaciones de la Bolsa del Azúcar de Nueva York

NUEVA YORK, agosto 2. (Por el hilo directo de Luis Mendoza y Compañía.)

CONTRATO NO. 3

Meses	Abre	Max.	Min.	Cierre
Sept.	1.81	1.82	1.81	1.81
Nov.	—	—	—	—
Ene.	1.87	—	—	1.86
Mar.	1.90	1.91	1.91	1.90
May.	1.94	1.94	1.94	1.94
Jul.	1.97	—	—	1.97

CONTRATO NO. 4

1938

Meses	Abre	Max.	Min.	Cierre
Sept.	97	98	97½	99
1939				
Ene.	101½	103	103	103½
Mar.	104	106½	105	106½
May.	106	107	107	108
Jul.	107½	110	109½	110
Sept.	109	—	—	112

Apreciación del Mercado de Azúcar

AGOSTO 2 DE 1938

Costo y Flete	Ant.	Hoy
Pronto embarque a EE. UU.	1.85	1.85
Flete	0.15	0.15
Libre a Bordo— Pago Inmediato		
EE. UU. Cuota Libre	1.72	1.71
EE. UU. Cuota Retenida 1939	1.71	1.70
Cuota Mundial conjunto de las 2 clases	0.97	0.98
Cuota Local — Ex-Almacén	0.89	0.90
Todas las Cuotas	1.45	1.44¾

(Esta apreciación es de Luis Mendoza y Compañía.)

Crónica Social

SAN IGNACIO

El último día del mes de Julio, celebraron sus días con las venturas y las alegrías más agradables, el doctor Ignacito Abreu Soler, médico de reputación en Campo Florido y en la capital, donde residen sus padres.

En la Playa de Guanabo, donde se encuentra de temporada con su bellísima esposa, Felicia Urreta y Berrio, y sus encantadores hijos, pasaron la fiesta de su onomástico.

Con ellos, el cabalieroso propietario de la red telefónica de la zona de Pedro Betancourt y Jovellanos, señor José Rosario Abreu, y su hermosa esposa, señora Nina Soler; la buena y amabilísima madre de los Urreta, apellido ilustre y querido en esa región donde tienen a Luis, destacándose en negocios comerciales e industriales.

Para esos mis buenos amigos, son mis expresiones mejores.

Por su felicidad y salud.

Igualmente fueron gratas las horas del día 31, para el doctor Ignacio Hernández, médico matancero que trabaja en el Hospital «Calixto García».

En su residencia del barrio de Cayo Hueso, junto a su bella esposa, gozó de los beneplácitos merecidos.

Dra. María Ignacia Mateu

Inteligente y aplicadísima como médico, que ya recorrió Alemania y Francia, y la república hermana de México.

Mujer joven, seductora dama por sus atractivos y sus virtudes morales. Recita y habla con donosura y elocuencia.

Estuvo de días también, pero para ella es la vida como una melancólica existencia.

Es perenne su recuerdo por Teté, aquella Teresa, que amó tanto y que aún quiere más que a ella misma.

Por eso, con sus familiares estuvo junto a la tumba de la madre querida.

Y fueron los natales de Ignacio Mesa, secretario antes y cobrador hoy, de la sociedad Unión Fraternal.

Al Mariel

La excursión del domingo.

Llevando a bordo una orquesta para bailar durante la travesía del vapor, salen las entusiastas familias que ya han separado pasajes.

Día de atractivos, visitas a la fábrica de Cemento, al Lazareto, a la Estación Naval y a la sociedad del Mariel.

Por los teléfonos A-9977 y por el X-1287 se dan informes.

Es limitado el número.

Reunión de Presidentes

En los salones de Unión Fraternal en la noche del miércoles 10.

Lo motiva la adhesión que debemos tomar los Presidentes de Sociedades y Cronistas Sociales, a los festejos que por el cincuentenario de «La Tropical», se efectúan.

Se encarece la asistencia de todos por la Comisión organizadora.

Junta

La hubo en el Magnetic Sport Club convocada por el señor Mike Rojo y la presencia de los Presidentes de las Sociedades.

Para contrarrestar la actitud que ha asumido la Unión Sindical de Músicos de Cuba, por su costo subido.

Centro Maceo

Tuvo recepción bailable el lunes 1.

El domingo 11 de Septiembre, jira a «La Tropical» y por la noche baile en Escobar 117, en celebración de su Patrona, Nuestra Señora de la Caridad del Cobre. A las 8:300 de la mañana, misa en la Iglesia de La Salud.

Función

En el Teatro Colón, Desagüe 70, el martes 2 de Agosto.

Películas y variedades a beneficio del Colegio Academia que dirige la doctora Francisca Romay, en Llinás 8. Entrada 20 centavos.

A Varadero

Antolina Spengler, estimada amiga, que organiza una excursión para salir el sábado 6 a las 12 y media de la noche. Pasajes, 1.50 y 1.20 caballeros y damas. Además habrá baile y almuerzo para los que lo deseen.

Saldrá de Lagunas.

Alberto Coffigny ORTIZ

MERCADO DE METALES

Cierre ayer en New York:

Cobre	10.40
Plomo	4.90
Estaño	44.00
Nickel	0.35
Zinc	5.14
Manganeso	0.40

MERCADO DE PIELES

Cierre ayer en New York:

Septiembre	10.74
Diciembre	11.02
Marzo	11.20
Junio	11.25

A NUESTROS suscriptores

Enterada esta Empresa de que algunos señores suscriptores abonan sus cuotas sin cuidarse de exigir el recibo oficial que se expide por esta Administración, les suplicamos por este medio, NO EFECTUAR PAGO ALGUNO sin que les entreguen el recibo oficial de la Empresa, De este modo nos evitarán posibles quebrantos y cooperarán a garantizarnos el pago que realicen.

La Administración

SEMILLA LEGITIMA DE
CEBOLLINO BLANCO DE CANARIAS
SEOANE, FERNANDEZ Y CIA.
Compostela 135 Tels. M-6017 y M-2523

M.E.C.D. 2016

LOS PROPIETARIOS DE CARDENAS HAN PEDIDO EL SANEAMIENTO DE LA HERMOSA PLAYA DE VARADERO

HABANERAS

LA MODA ACTUAL

BELLEZAS DEL HOGAR

He aquí otro mueble vivificado por el esfuerzo del gusto que no solamente logra modernizar el mobiliario sin gastar dinero, sino que se goza lo indecible mientras se realiza el trabajo de pintarlo y decorarlo.

De la misma manera que los polvos y el colorete transforman el rostro en unos cuantos segundos, así un poco de pintura o de papel pueden cambiar el aspecto de sus muebles hasta el punto de no conocerlos. Eso de cambiar y darle nueva vida a las cosas, ya se trate del rostro o de los muebles es uno de los trabajos que a las mujeres más nos agrada hacer.

Supongamos, por ejemplo, que usted se halla en posesión de un juego de comedor que se ha quedado viejo, pasado de moda. Supongamos que es de nogal. Si usted decide pintarlo, tiene ante sí un trabajo laborioso. ¿Pero no cree usted que los resultados que va a obtener merecen la pena del tiempo y del esfuerzo que le tendrá que conceder a la obra?

ORIENTACIONES DE LA MODA

La Peluquería Michael, establecida desde hace muchos años en San José 5, entre Aguila y Galiano, deseosa siempre de presentar la última moda en el peinado femenino, se ha especializado en los postizos y detalles que son, actualmente, los motivos más salientes y de más novedad.

Bucles, trenzas, torcidos y crespos en combinaciones preciosas con el ondulado que favorece se venden en esa casa que marca la moda a precios muy ventajosos.

REGLAS DE EDUCACION

Una de las mejores maneras de enseñarles a los niños ciertas verdades esenciales que deben conocer, es por medio del cuento, un cuento que debe ser breve, alegre y escrito en el lenguaje más simple, para que el niño pueda darse cuenta exacta de su significado. Las fábulas y ciertos cuentos de hadas son de lo más oportuno para ese propósito cuando se trata de niños de kindergarten o primeros grados, por lo cual yo no tengo ningún inconveniente en recomendarlos por su fina moral instructiva y por la gran contribución que le hacen al niño en lo que se refiere a la apreciación de la buena literatura.

Una de mis historias favoritas, para niños pequeños, es «Los tres osos». En ella encuentran temperencia, moderación en todas las cosas, que es algo que deben tener muy en cuenta todas las personas educadas. Cuando un niño pequeño aprende el cuento o aventuras de «Los tres osos», aprende al mismo tiempo una magnífica lección de tolerancia y moderación.

Todas esas fábulas dicen mucho de lo que nosotros pudiéramos decirles a los niños. Todas predican un buen sermón, pero lo hacen en una forma que pudiéramos calificar encantadora, de una manera que atrae la imaginación del niño como por arte de magia. Proporcionan una buena dosis de moralidad, pero bien batida y perfectamente suministrada.

No es necesario que usted le explique a su niño la parte moral de la fábula que acaba de conocer. Déjelo a él solo, segura de que el resultado apetecido no puede faltar. La moral es inherente a esas fábulas y por lo tanto su conocimiento ha llegado hasta el niño, aunque no se haya dado cuenta de ello. Será como una semilla que a su debido tiempo producirá los mejores frutos.

TELAS FRANCESAS

Entre las telas francesas que más éxito han tenido este verano se encuentra el tul laqué que lo acaban de recibir en **La Elegante de Galiano 64**, en los nuevos tonos de azul, blanco y verde, negro y blanco y verde.

También llegaron los jerseys de verano, los encajes propios para vestidos de sports, crepés en todos colores, los tejidos lisos y estampados, los crepés dobles, propios para trajes de novia y los crepés lisos que vienen en colores azul, verde y Borgoña, que tanto se usan.

Además **La Elegante** ha recibido una colección elegantísima de bolsas de piel modelos todos última moda, cinturones grandes de fantasía, flores y juegos completos de pulseras y clips, así como botones, medias y hebillas...

RECUERDOS

Hubo un tiempo feliz en que mi lira
pudo vibrar con argentino acento...
¡Ya aquel tiempo pasó, y hoy no se inspira
ni el mismo corazón con su tormento.

Hubo una edad de dulce melodía
perdida en mis recuerdos más lejanos;
cuando una albura-rosa se movía
como triste sonámbula en el piano.

Un tiempo delicioso en que una boca
con su tenue fragancia me embriagaba,
y una mano también, que ardiente y loca,
vagando en mis cabellos me abrasaba.

Una dulce sonrisa que afluía
en el húmedo fondo de un clavel,
y un semblante atrayente que me hacía
volver los ojos, por mirarme en él.

Mas pasó aquella edad, aquella vida,
y acaso ya su venturosa mano
no volverá a vagar embebecida
como triste sonámbula, en el piano...

Alberto Lovio.

REGALOS ELEGANTES

Las flores serán siempre el regalo que reúne, en sus distintas presentaciones, la belleza y la delicada intención del que las envía y son las que representan en días de santo, etcétera, nuestra ofrenda cariñosa a las personas queridas.

La flores de **la Casa Trías** serán en todo momento las más amadas, encargándose por los teléfonos números F-4338, F-2514 y F-2824.

Ningún presente que se haga lleva el sello de delicadeza que se imprime al enviar un ramo por medio de las bellas flores de la **Casa Trías.**

MENU DEL DIA

Almuerzo.

Cantaloup.
Huevos de crema.
Filete Mignón.
Ensalada de aguacate.
Helado de chocolate.

Comida.

Cup de frutas.
Puré de papas.
Pollo a la Cocotte.
Ensalada de tomates.
Merengue con coquimole.

RECETAS DE COCINA
Ponche exquisito.

Para cincuenta copas se prepara en una ponchera libra y cuarto de azúcar refinado, ocho medias botellas de agua mineral, dos de Jerez seco, media de crema de coco, ocho de sidra champagne, un chorrito de gotas amargas y cuatro limones verdes cortados en rueditas. Se pone en una sorbetera a helar o se le echa hielo picadito al momento de servirlo.

M. R. de FONTANILLS

APROBADO EL REGLAMENTO DE LAS PLANTAS DESTINADAS A DESCASCARAR NUESTRO CAFE

Se entiende por «descascaradora» todo aparato mecánico, etc., que por cualquier método separe la cáscara o el pergamino, del grano. Texto del decreto que lo contiene

Otro decreto relacionado con la industria del café firmó ayer el jefe del Estado. Se trata del reglamento para las plantas descascaradoras de café. Dice así:

DECRETO

Por cuanto: Es necesario regular el establecimiento y modo de operar las plantas descascaradoras de café, en concordancia con las disposiciones vigentes relativas a la segregación, transporte, consumo nacional, exportación e impuestos de dicho producto a cuyo fin el Instituto Cubano de Estabilización del Café ha propuesto la adopción de las medidas conducentes a ese fin que, a juicio del Gobierno, deben ser puestas en vigor.

Por tanto: En uso de las facultades que me están conferidas por la ley, oído el Instituto Cubano de Estabilización del Café, a propuesta del secretario de Agricultura, resuelvo poner en vigor el siguiente

Reglamento para las plantas descascaradoras de café

Artículo I—Se entiende por «descascaradora» todo mecanismo, aparato, implemento o dispositivo que por cualquier método o sistema separe la cáscara o el pergamino del café.

Toda persona natural o jurídica que descascare café, está obligada a inscribir su planta descascaradora en el «Registro de Descascaradoras» que lleva el Instituto Cubano de Estabilización del Café y a cumplir las demás obligaciones relacionadas con el pago de los impuestos requeridos en el decreto número 2009, publicado en la «Gaceta Oficial» de fecha 13 de julio de 1937 y con las segregaciones establecidas y que se establezcan en la forma dispuesta en el decreto número 3127 publicado en la «Gaceta Oficial» del día 3 de noviembre de 1937.

Artículo II—La solicitud de inscripción se remitirá al Instituto Cubano de Estabilización del Café en el modelo oficial facilitado por el mismo, en la que se hará constar que por lo menos el nombre de la persona que opere por su cuenta la descascaradora y, en su caso, el dueño de ésta, nombre de la finca, ciudad o pueblo donde se encuentre instalada, clase de aparato, implemento o dispositivo que la constituya, con expresión de marca y número de la descascaradora o sistema, capacidad de rendimiento en ocho horas de trabajo, así como los demás detalles propios del método o sistema que se emplee, o si se utiliza solamente para beneficiar la propia cosecha o también la de ajena pertenencia.

Artículo III—La solicitud de inscripción será suscrita por la persona que opere la planta por su cuenta. Si dicha persona deseare autorizar a otra u otras personas para que en su nombre pueda suscribir todos los documentos precisos en sus relaciones con el Instituto Cubano de Estabilización del Café, expresará en la propia solicitud o en documento aparte, las generales del apoderado o personas designadas al efecto, las que deberán firmar conjuntamente con el interesado los documentos procedentes. En tanto el Instituto Cubano de Estabilización del Café no tenga constancia fidedigna de haberse revocado esa autorización, el que la haya concedido responderá del uso que de la misma se hiciere.

Artículo IV—Será requisito indispensable para la inscripción de una planta descascaradora que ésta no se encuentre instalada en el mismo edificio en que se hallare un tostadero o un almacén afianzado de café, debiendo estar separada e incomunicada por completo, en todo caso, de locales destinados a tostaderos o almacenes afianzados de café, no pudiendo funcionar sin estos requisitos.

Artículo V—Las inscripciones a que se contraen los artículos anteriores sólo son eficaces para amparar las operaciones que se realicen del primero de agosto de cada año al 30 de abril del año siguiente, debiendo ser renovadas anualmente, para lo cual bastará una simple solicitud del interesado en la que deberá consignar las variaciones que se hubieren producido en los datos especificados en la primera inscripción. Al terminarse la cosecha el 30 de abril de cada año, el administrador del Instituto Cubano de Estabilización del Café podrá disponer que se sellen todas las plantas descascaradoras o las que tenga por conveniente.

Artículo VI—Toda planta descascaradora de café estará instalada precisamente en el lugar expresado en su solicitud de inscripción y sólo podrá trasladarse en virtud de previa autorización del Instituto Cubano de Estabilización del Café, comunicada oficialmente.

Artículo VII—Los dueños u operadores de las plantas descascaradoras de café están obligados a llevar el libro especial de descascaradoras que facilitará el Instituto Cubano de Estabilización del Café, debidamente habilitado, una vez practicada la inscripción, debiendo el dueño u operador de la descascaradora cumplir estrictamente las especificaciones determinadas en dicho libro, en cada caso.

Artículo VIII—El libro especial de descascaradoras expresará la fecha de entrada del café en la planta descascaradora, si es en cáscara o en pergamino, número de quintales y libras, zona o lugar donde se ha cosechado, propietario o remitente del café, el día en que se descascare cada partida, producto en limpio de la misma, tanto por ciento de rendimiento, número de quintales y libras de la cuota de segregación para la exportación, número de quintales y libras de la cuota para el consumo local, fecha de la solicitud de las guías-certificados de identidad, carta de pago de la Zona Fiscal correspondiente e importe de los derechos, número de las guías-certificados de identidad que amparen ambas cuotas y las observaciones que se estimen convenientes por el Instituto.

Artículo IX—Los que operen las plantas descascaradoras están obligados a mantener en el local de las mismas y mostrar en toda oportunidad a los inspectores del Instituto Cubano de Estabilización del Café el libro especial de descascaradoras dispuesto en este reglamento, así como a facilitarles todos los datos que sean precisos para su mejor actuación.

Artículo X—Los dueños u operadores de descascaradoras no permitirán, en modo alguno, y serán responsables de las infracciones que de dichas plantas descascaradoras se traslade partida de café alguna sin estar provista de sus correspondientes guías-certificados de identidad, así como que al salir la partida de café se haya llenado el cuadro de ruta contenido en las guías-certificados de identidad; cuidando de realizar esta operación debidamente, a fin de que no haya duda acerca del lugar del destino, fecha de la salida de dicha partida de café y medio de transporte.

Artículo XI—Los dueños u operadores de las plantas descascaradoras de café están obligados a colocar en lugar visible de su establecimiento el certificado de inscripción de su planta, expedido por el Instituto Cubano de Estabilización del Café.

Artículo XII—La falta de cumplimiento de cualquiera de las disposiciones de este reglamento, independientemente de las penalidades establecidas por las leyes vigentes, podrán ser sancionadas administrativamente por el Instituto Cubano de Estabilización del Café, con multa no inferior a cinco pesos ni superior a cien pesos.

Además, en todo caso de incumplimiento o infracción el Instituto podrá disponer la clausura de la planta descascaradora.

Artículo XIII—Las multas de carácter administrativo que se impongan en virtud de lo dispuesto en este reglamento deberán abonarse en la Zona Fiscal correspondiente, dentro de un plazo de 72 horas a la notificación de las mismas. Trascurrido dicho término sin haberse realizado el pago, se remitirá el expediente a la mencionada Zona Fiscal para su cobro por la vía de apremio.

Artículo XIV—El importe de las sanciones administrativas establecidas por el presente decreto, ingresarán en el Fondo Especial del Café, establecido por el artículo XVII del decreto-ley 798 de 4 de abril de 1936, publicado en la «Gaceta Oficial» extraordinaria número 107 de 11 de abril de 1936, y quedará sujeto a las disposiciones que rigen el referido Fondo Especial del Café.

Artículo XV—Este decreto regirá desde su publicación en la «Gaceta Oficial» de la República, quedando encargados de su cumplimiento el secretario de Agricultura, el secretario de Hacienda y el Instituto Cubano de Estabilización del Café en lo que a cada uno concierne.

Sorprenden fraudes en el impuesto del uno y medio por 100

Activan los inspectores su labor contra los morosos, en esta ciudad y en Matanzas

Los inspectores del Servicio Central de Hacienda, cumpliendo lo dispuesto por el Secretario vienen intensificando las comprobaciones de la ley del timbre, en un raid que se ha iniciado por el interior de la República, abarcando las provincias de la Habana y Matanzas, descubrió un importante fraude en el pueblo de Güines, lo que les ha permitido en un establecimiento en el que se han dejado de ingresar por el uno y medio por ciento $26,946.98.

Según se desprende del informe de los inspectores, en el comercio de Miguel Sobera y Cía., Sociedad Limitada, dedicado a almacén de víveres y azúcar, en Máximo Gómez y Valdés, pudieron advertir que no existían comprobantes de caja de los meses de junio y julio de este año; que al hacerse el traspaso social de la entidad Sobera y Hermano a Sobera y Hermano Sociedad Limitada, no se tributó al impuesto del uno y medio por ciento por la cantidad de 8,956 pesos 63 cts.; que en el balance del año 1936 tamboco se tributó a dicho impuesto por una diferencia ascendente a $2,965.43; en el de 1937 por $1,954.00; y en los libros de azúcar centrífuga hay otra defraudación al no haberse tributado por $13,070.92.

Como explicación de esas defraudaciones, el gerente de la casa informó que esas cantidades habían sido pagadas en la zona fiscal por el tenedor de libros de la casa, pero interrogado acerca de donde se encontraba para verificar la comprobación del pago, manifestó que se hallaba enfermo y desconocía su domicilio; que en cuanto al azúcar se había elevado una consulta al Secretario de Hacienda y que el mismo tenedor de libros tenía en su poder los documentos correspondientes.

Actúan en Ceiba Mocha

Otros inspectores del mismo departamento, que actúan en la provincia de Matanzas, han dado cuenta que en el pueblo de Ceiba Mocha encontraron los establecimientos de los señores Esteban Canche, en la calle Ancha de frutos del país, Valentín Milián de la misma calle y el mismo giro y Francisco González, de igual giro en la calle Rea, que funcionaban clandestinamente, sin llevar documentación alguna, por lo que defraudaban todos los impuestos.

Y, finalmente, se dió cuenta también de que en la tienda mixta de Chan Sang y Compañía, de la calle Real esquina a Matanzas no existen comprobantes de caja y se encontraron 21 facturas de la Standard Oil todas sin los sellos del timbre.

Todas estas actuaciones han sido enviadas a la Dirección General de Rentas e Impuestos para proceder a aplicarles las sanciones administrativas a los infractores.

LESIONADO DE GRAVEDAD

El teniente José Barrios, Jefe de la Octava Estación, se constituyó en el Centro de Socorro del Vedado, donde fué asistido de lesiones graves Antonio Pérez Vergel, de 56 años y de Calzada de Columbia y Primelles que sufrió en Línea y 16, al tratar de tomar un tranvía.

DESOBEDIENTE

En la Primera Estación denunció María Virginia Herrera O-Reilly, vecina de Mercaderes 14, que su menor hija Caridad Valdés Herrera, de 14 años, la desobedece constantemente y que en el día de ayer se marchó de su domicilio, ignorando el lugar dónde se encuentra.

HURTO

El vigilante 2382, de la Segunda Estación, arrestó a Nereira González, de 18 años y vecina de Desamparados 6, por acusarla Manuel Marcos San Juan, de España, de 34 años y vecino de Marina 15, en Casa Blanca, de haberle hurtado dos pesos del bolsillo del pantalón.

TIENE SOSPECHAS

José Luis Luis, de 38 años y vecino de San Martín 7, denunció en la Octava Estación, que de su domicilio le hurtaron una carretilla de tres ruedas y sospecha de un tal Antonio.

Convocados los ediles para las 4 de la tarde de hoy con el fin de fijar en esta sesión, los días laborables

Se celebrará hoy una reunión en el Ayuntamiento para dejar constituído el Comité Cubano Pro Centenario de Hostos. Los pagos de Julio a los empleados continuaron con normalidad

Para esta tarde, a las cuatro, han sido convocados los señores concejales de este Ayuntamiento a fin de celebrar una sesión extraordinaria en la cual debe cumplimentarse el requisito legal que dispone la fijación de los días laborables y duración del presente período legislativo.

Como ya informamos a nuestros lectores, se trata del tercer período del año actual, que fué abierto según dispone la ley el pasado lunes, pero sin quórum para determinar aquellas condiciones.

Comité Cubano Pro Centenario de Hostos

En la Oficina del Historiador de la Ciudad, doctor Emilio Roig de Leuchsenring, bajos del Palacio Municipal, se celebrar; hoy miércoles, a las 5 de la tarde, la primera reunión, de constitución, del Comité Cubano Pro Centenario de Hostos, recientemente creado, por iniciativa del propio funcionario, por el señor Alcalde Municipal, doctor Antonio Beruff Mendieta, con el propósito de que Cuba rememore dignamente el primer centenario del nacimiento del esclarecido pensador portorriqueño, sociólogo, educador, político y revolucionario, propugnador incansable de la libertad e independencia de Cuba y Puerto Rico.

Han sido citados para esa reunión los componentes del referido Comité, señores Mario Guiral Moreno, Emeterio S. Santovenia, Fernando Ortiz, Gerardo Castellanos G. Enrique Gay-Calbó, José L. Franco, Elena López Hernando, Elías Entralgo, José M. Chacón y Calvo, Manuel Calás, José Z. Tallet, Modesto Morales Díaz, Benjamín Muñoz Ginarte y Teniete Coronel Lino Dou.

Movimiento de fondos

La recaudación obtenida en la Tesorería Municipal el día2del actual, según la nota facilitada por el Contador, fué como sigue: Por Ejercicio Corriente, $35,315.39; por Ampliación $1,522.60; por Resultas, $569.21; para el Consejo Provincial, $2,302.99; y por Plumas de Agua, $966.14. Existencia en Caja: De Ejercicio Corriente, $42,520.83; de Ampliación del Presupuesto, $6,034.18; de Resultas $2,065.35; del Consejo Provincial, $19,658.53; Depósitos del Acueducto del Albear, $7,452.41; y por Depósitos de todas clases, $178,450.91.

Pagos ordenados por el Alcalde

Continuaron efectuándose los pagos del mes de julio a los empleados municipales, cobrando los de la Dirección Técnica del Acueducto, $2,714; Asilos y Creches $1,244.00; Enterramiento de pobres, $217.00; y varias nominillas que ascendieron en total a $6.000.00.

Estos pagos continuarán hoy.

Venta de Importantes fincas urbanas

Conoció la Junta de Amillaramiento del Municipio, de las siguientes trasmisiones de dominio de fincas urbanas:

Félix, Enrique, Agueda, Filomena y Mario Armas Aramburo, vendieron a Antonio Ramiro Montalvo, la casa calle Clavel número 12, con 1,025 metros superficiales, en $13,000; Ana Sabesco y Torres, vendió a Herminia González Sebasco la mitad de la casa Calzada de Arroyo Naranjo que mide 510 metros(en $2.000; la entidad Fomento Territorial, vendió a Miguel A. Morales Calvo, las casas Oficios 106, con 325 metros, Oficios 108, con 310 metros, Oficios 110, con 655 metros y Simón Bolívar Reina) 124, con 625 metros, todas en la suma de $77.000.00.

Cobros por Apremios y Licencias

Los cobros efectuados por gestiones del Departamento de Impuestos Municipales, ascendieron a la suma de $1,157,59, correspondientes $463.99 por Apremios a contribuyentes morosos y $693.60 por nuevas licencias despachadas por ese sector.

La recaudación por este concepto marca un alza sensible.

Se verá hoy en el Supremo la vista a favor de un reo

También se verá el caso de Fernando Nevares, a quien le fué denegada la amnistía

El Tribunal Supremo tiene fijada para la mañana de hoy la vista del recurso de casación que por quebrantamiento de forma e infracción de ley estableció el procesado y fué admitido de derecho en su beneficio contra sentencia de la Audiencia oriental que impuso pena de muerte a Felipe Gómez Aldama, rea del asesinato de Leopoldo Fonseca, amigo de su hija Modesta en la finca Ceuta, barrio de Dátil, Término de Bayamo; mantendrá el recurso el doctor Enrique de Lamar, letrado de oficio del expresado Tribunal.

También para hoy tiene señalada el citado tribunal la vista del recurso del doctor José Miguel Pérez Lamy, a favor de Fernando Nevares, que extingue condena de cuatro años de reclusión por el delito de falsificación de sellos del Timbre Nacional; el recurso va contra la denegatoria de a Sala Segunda de lo Criminal de la Audiencia de que el caso está comprendido en los beneficios de la ley de amnistía de 23 de diciembre último, por tener el delito origen esencialmente político, con fines revolucionarios, como tratará de demostrarlo el doctor Pérez Lamy.

Ayer el Tribunal Supremo suspendió las vistas de los dos recursos que tenía señaladas; una contra sentencia de la Audiencia de Matanzas, en funciones de Urgencia, que impuso la pena de muerte a Daniel Delgado, por robo con ocasión del cual resultó homicidio y lesiones graves, siendo las víctimas tres asiáticos a los que atacó en Guareiras, Término de Colón, y otro contra sentencia de la Audiencia de Oriente que castigó con la pena de muerte a George Benjamín Williams, por asesinato de una mujer en el Término de Victoria de las Tunas.

Y para el día 10 del actual tiene fijada la vista del recurso de casación establecido por la doctora Aurora Castro Solozábal contra sentencia de la Audiencia de Oriente que impuso veinte años de reclusión a Carlos Alberto Serret, como reo del delito de homicidio, que cometió en Victoria de las Tunas.

Toma de razón de título de un letrado más

La Secretaría de Gobierno del Tribunal Supremo ha tomado razón del título de Abogado del señor Angel Pardo López, recientemente graduado y que se dedicará con preferencia a los asuntos civiles y mercantiles y a accidentes del trabajo.

Absuelto de tenencia de armas sin licencia

El Tribunal de Urgencia absolvió ayer a Miguel Olba Ternero, que estaba acusado de tenencia de arma sin licencia, comprobándose que la tenía; lo defendió el doctor Armando Rabell.

EL HOSPITAL DE LA POLICIA

En el Hospital de la Policía Nacional, que dirige el comandante médico doctor Eduardo García Porraspita, están de guardia en el día de hoy los doctores: Alberto Barba Inclán, Melchor Mir, Manuel Alonso y Victoriano Viña, auxiliados de los enfermeros Alonso Collar y señorita Adelaida Sánchez.

En el día de ayer fueron dados de alta los vigilantes: Francisco Oliva, José I. Ríos, Donato Roque, José Fiallo y el cabo Eckerlson.

Fueron ingresados los también vigilantes Casimiro Linares, Marcelino Ruiz, Manuel Díaz, Eugenio Lazo, Gustavo García, Marcelino Romero y José León.

Desmienten que el Gobierno pretenda transferir el crédito que se había destinado al circuito sur matancero

Así lo aclaró el Secretario de Obras Públicas a la Prensa. Se labora intensamente en el dragado de Isabela de Sagua. Acudirán de nuevo al Capitolio los temporeros cesanteados

Intensamente trabajó ayer el ingeniero Sr. Enrique Ruiz Williams, Secretario de Obras Públicas, despachando con los Jefes de Negociados, y recibiendo a numerosas personas, ingenieros, legisladores y distinguidas personalidades.

Cuando abandonaba su mesa de trabajo, el repórter pudo cambiar breves palabras con el Sr. Ruiz Williams, interesándose en lo que hubiera de cierto sobre la transferencia del crédito consignado para la ruta del Circuito Sur de la provincia de Matanzas, cuyo rumor ha llevado la zozobra a las fuerzas vivas y pueblos comprendidos en el circuito mencionado.

El señor Ruiz Williams, manifestó que no se había pensado nada en ese particular, que era un rumor echado a volar sin fundamento alguno, por lo que la alarma resultaba infundada, que las clases vivas locales no tenían que temer nada, pues las obras en esa ruta como en otras de la República irán progresando, y dentro de poco con bastante intensidad, de acuerdo con los deseos del Gobierno, y él en su recorrido por la provincia ha constatado las necesidades del mencionado Circuito Sur, al que ha de prestar la atención que requiere, por lo que nada hay que temer.

Gustosos damos esa noticia que sin duda contribuirá a llevar la calma y la tranquilidad en los pueblos interesados y a las fuerzas vivas en ellos radicadas.

Continúan los trabajos del dragado de Isabela de Sagua

Según manifestaron en la Secretaría de O. P., los contratistas de las obras del dragado en el puerto de la Isabela de Sagua, están trabajando en la actualidad en dichas obras ochenta y cinco obreros.

Nuevamente acudieron ayer al Capitolio los cesantes de O. P.

Como en el día anterior, acudieron ayer al Capitolio, los temporeros cesantes de Obras Públicas, en sus gestiones cerca de los señores legisladores, del crédito de $250,000.00, con destino a la restitución de sus plazas. Según manifestaron algunos al repórter, son muchos los miembros del Congreso, que manifestaron su conformidad con ese proyecto que salvará de la miseria y la desesperación a centenares de padres de familia.

Instrucciones para activar unas obras

Por la Secretaría de Obras Públicas, se han dado instrucciones a la Jefatura del Distrito de Pinar del Río, para que exija mayor actividad al contratista de las obras que se ejecutan en los puentes «Río Feo» y «Río Seco» en la ruta de Pinar del Río a San uan y Martínez.

Proposición denegada

La Superioridad de Obras Públicas ha resuelto la proposición de la Jefatura del Distrito de la provincia de la Habana, para que se mantuviera en vigor, hasta la concesión de nuevos créditos por el Gobierno, el contrato existente con los contratistas señores Navarro y Villar, para los trabajos de la ruta de Nueva Paz-Vegas-San Nicolás.

Tramitando una reclamación

Se está tramitando en O. P. la reclamación presentada por la señora María de Molina de Perterson, contra la ocupación de unos terrenos de su finca «Paso Real», con motivo de la construcción de la ruta de Sancti-Spíritus a Trinidad.

Recepciones de Obras

Se están diligenciando las recepciones de las obras ejecutadas en un tramo de la ruta de Camagüey a Vertientes, y de otro tramo en el ramal de la central a Pilotos.

Nuevas gestiones para la inclusión de unos trabajos

Las clases representativas de Cruces, están gestionando la inclusión de los trabajos de construcción de la ruta a Mal-Ttiempo en el Plan de Obras Públicas a ejecutar en septiembre venidero.

TODOS LOS AÑOS UN CREDITO HA SIDO DESTINADO A DICHO FIN, NECESARIO Y URGENTE

Mientras se resuelve la petición se ha ordenado que las cuadrillas de obreros vayan cortando la hierba. Investigan un brote de tifoidea en Placetas. Cesantía de un Inspector

La Asociación de Propietarios de la ciudad de Cárdenas ha dirigido una comunicación al Director de Sanidad, doctor José Miguel Peña, rogándole que, como en años anteriores, disponga lo necesario para que se proceda al saneamiento de la Playa de Varadero.

Dicen los propietarios que el Departamento de Sanidad todos los años por esta época, en que la afluencia de público es numerosa a la hermosa Playa Azul, dispone de un crédito especial y ordena al Jefe Local de Cárdenas, la higienización del lugar, pero que este año, hasta el momento, la temporada se viene desenvolviendo con los naturales inconvenientes del estado en que se halla la Playa, bastante deficiente desde el punto de vista sanitario.

El doctor Peña, por el momento, a reserva de determinar lo que haya que hacer en definitiva con el Secretario del ramo, ha dispuesto que por los obreros de la Jefatura Local de Cárdenas se proceda al chapeo de los solares yermos de los alrededores de la Playa y la limpieza de ésta, lo mejor posible.

Investigan el brote de Tifoidea en Placetas

El Director de Sanidad ha telegrafiado a Cienfuegos al doctor Villalvilla, Inspector Provincial de Santa Clara, para que se traslade inmediatamente al término municipal de Placetas y con el concurso del Jefe Local, proceda a dictar las medidas pertinentes para controlar el brote de Fiebre Tifoidea que en la actualidad se registra en dicha localidad y evite su propagación.

El doctor Villalvilla, además, practicará las investigaciones del caso para conocer, con exactitud el número de enfermos que existen en la zona referida.

Imputación de cohecho comprobada

Ha sido elevado al Jefe Local de Sanidad de La Habana, como superior jerárquico, el informe de investigación practicado por el doctor Valentín García contra el Inspector de Bromatología, doctor Víctor Manuel Cardenal, al que un comerciante del giro de bodega establecido en la calle Línea esquina a 14, Vedado, lo acusa de haber tratado de imponerle, injustamente una multa que le dijo sería de cinco pesos, pero que podía convertirse en dos pesos y al negarse el comerciante a la transacción que se le proponía, que era percibir el Inspector los dos pesos y no imponer la multa, entonces el doctor Cardenal se transó por una cajetilla de cigarros y un tabaco, según consta en el acta levantada por el expresado doctor Valentín García.

Con el anterior informe en donde queda comprobado el cohecho cometido por el referido Inspector, se dará cuenta al Secretario de Sanidad, doctor Zamora, el que resolverá en definitiva.

Cesante un Inspector Domiciliario

Por Resolución del Secretario de Sanidad ha sido declarado cesante el señor Eliseo Jordán, que desempeñaba el cargo de Inspector de Casas y Establecimientos de la Jefatura Local de Sanidad. Dicha cesantía obedece a haber comprobado el doctor Zamora una serie de irregularidades que ha venido cometiendo el referido Jordán.

Traslado de un atacado de Tifoidea

El Jefe Local de Sanidad de Regla ha solicitado de la Dirección del ramo sea trasladado al Hospital «Las Animas» el vecino Rigoberto Brito, vecino de la calle Perdomo número 85, por estar padeciendo de Fiebre Tifoidea y carecer de recursos para su asistencia.

Procesado el lechero que agredió a un jefe local

El doctor Sales, Jefe Local de Sanidad de Puerto Padre, ha comunicado a la superioridad haber sido procesado por el Juez de Instrucción el señor Manuel Barreras, vaquero de la localidad, el cual, en días pasados le agredió cuando le sorprendió expendiendo leche adulterada, hecho del que dimos cuenta en su oportunidad. Al citado lechero se le ha fijado fianza de 200 pesos para gozar de libertadp rovisional.

Acuerdos de la Junta de Sanidad

Durante su sesión de ayer la Junta Nacional de Sanidad y Beneficencia continuó tratando del estudio de las nuevas Ordenanzas Sanitarias que serán puestas en vigor en fecha no fijada aún; así como de la solicitud de la casa Carbonic Corporation para que se le permita la venta y uso de colorantes derivados de la hulla no nocivos, en los alimentos, y, otro informe sobre el proyecto de matadero en el barrio de Arango, Palmira, Oriente.

Finalmente fué designado Vocal de la Junta de Patronos del Hospital «Flor de Caridad», de Banes, el señor Dionisio Delgado.

Obras en el Hospital de Camagüey

Con el Secretario de Sanidad ha tratado ampliamente el Director del Hospital Civil de la ciudad de Camagüey sobre las obras de construcción de tres nuevos pabellones que se tienen proyectados, uno para enfermedades infecciosas; otro para pensionistas y, el tercero, para medicina general, cada uno con cuarenta camas. Además han de mejorarse las condiciones actuales de otras salas del mismo establecimiento y el equipo en general.

12,162 dependientes inmunizados

Durante el pasado mes 12,162 dependientes del comercio y las industrias de esta Capital, que manipulan artículos alimenticios, fueron reconocidos e inmunizados contra la fiebre tifoidea y la viruela y comprobado que no padecían ninguna enfermedad social o contagiosa.

El señor Enrique Mahy, Capitán Jefe de la Policía de la Secretaría de Sanidad, nos ha informado que durante ese período de tiempo se les retiró el carnet de salud a 159 individuos de ambos sexos, por padecer enfermedades trasmisibles.

La Tifoidea en La Habana

Dos nuevos casos de Fiebre Tifoidea ocurridos en esta Capital han sido reportados al Negociado de Inspección Médica: América Moreiras, de Peñalver 93 y Salvador Racci, de Valiente 6, Arroyo Apolo; de alta fueron dados Pedro Sánchez Valdés, de Avenida de Acosta 609; Enrique Batista, de San Ramón 53; Orlando Batista, de Moro s/n, Arroyo Naranjo, Romelia Ismet, de Vista Alegre 676; Ignacio Benítez Padrón, de Estela 127, República Párraga; Fernando Barruesco, de Castillo 40; José Delgado Negrín, de Nueva Gerona 27, Rep. San José; Caridad Valdés, de Naves de Aldecoa; José Delgado Casas, de Obispo 2 y, Adalberto Bayolo, de Arroyo Naranjo.

En cuanto al estado epidemiológico en las seis provincias, era ayer el siguiente: Paludismo, 1,307 casos; Fiebre Tifoidea, 459 casos; Frambesia, 284 casos; Poliomielitis anterior aguda, tres casos y, Fiebre Ondulante o de Malta, un caso.

Acuerdos de la Comisión de Leche

En sesión celebrada por la Comisión Técnica Nacional de Leche, se acordó crear una Subcomisión Asesora, que tendrá a su cargo todo lo relacionado con la obtención sana de la leche. Integran dicha Subcomisión miembros veterinarios del Colegio Nacional de Veterinaria; del Ejército Constitucional, del Instituto Finlay y de la Secretaría de Sanidad.

Una aclaración de la Joven Cuba Septembrina, sobre una denuncia recién hecha

El señor Ramón Miranda Duarte, Jefe de Prensa y Radio de la «Joven Cuba Septembrista», nos pide hagamos público una aclaración sobre cierta denuncia presentada recientemente ante la sexta estación de policía por el presidente de dicha institución, Sr. José Manuel del Toro.

Según nuestro comunicante, el señor del Toro ha recibido varias amenazas anónimas, para que dejara esa posición, y como concurriera la circunstancia de que también recibiera amenazas, esta vez con exigencia de dinero, un industrial que reside en los bajos de la casa donde radican las oficinas de la J.C.S., invocándose en ellas el nombre de la agrupación, el señor del Toro resolvió confrontar las letras de uno y otros anónimos, comprobando que procedían de la misma persona.

Acusado como uno de los autores de dichas amenazas, lo ha sido por el señor del Toro, el señor Juan Fernández, que fué jefe de despacho de la «Joven Cuba Septembrista». La J.C.S. ha puesto, pues, el asunto en manos de los Tribunales.

DOS NIÑOS CUBANOS, HIJOS DE ESPAÑOLES, NO PUEDEN SALIR DE ESPAÑA AHORA

En la Secretaría de Estado se ha recibido el siguiente despacho cablegráfico:

«LA CORUÑA.—El Cónsul de Cuba, Sr. Eduardo Alvarez García, comunica que la liberación del servicio militar del Ejército Nacionalista español, de los hermanos Gabriel y Victorino Balsera y Balsera (solicitada a la Secretaría de Estado por el abogado Manuel Secades Japón, a nombre de los familiares residentes en Cuba y quien envió ya la certificación cubana del padre), se encuentra pendiente de que los propios interesados remitan las certificaciones de sus nacimientos. Además, el Cónsul Alvarez informa de que, habiendo sido autorizada la salida de Juan Rodríguez Pérez, embarcará en el vapor «Orinoco», y que en cuanto a Jesús y Sara García García, menores de edad, e hijos de españoles, las autoridades les niegan la autorización para salir».

Grandes fiestas en el pueblo saludeño durante tres días

Los fondos que se recauden servirán para construir una casa para escoger tabaco

El Coronel Celestino Baizán, Gobernador de la provincia de la Habana, y el doctor Abelardo Valdés Astolfi, secretario de la administración provincial, dedicaron toda la mañana de ayer al despacho de los asuntos oficiales y urgentes, así como a recibir al numeroso público que acudió a las oficinas del Gobierno para tratar asuntos políticos y particulares.

Grandes fiestas en La Salud

Una comisión integrada por miembros del Gremio Federado de Escogedores de Tabaco en Rama de la villa de La Salud, compuesta por el señor Pedro Rodríguez, como presidente, por las Sras. Mercedes C. de Alvarez, Blanca S. de Torres y el señor Virgilio Rayneri, visitó al doctor Valdés Astolfi, para hacerle entrega de una exposición, dirigida al coronel Baizán, en la cual se recaban ciertas concesiones para el mejor éxito de las fiestas que tendrán efecto los días 5, 6 y 7 del presente mes en el pueblo de La Salud y el Caserío de Buena Ventura, para recaudar fondos y poder construir con los mismos una casa-taller para la escogida de tabaco en rama.

Los comisionados también interesaron del Gobernador de la Habana, la reparación o bacheo del kilómetro único que falta por terminar en el tramo comprendido entre La Salud y el referido Caserío, cosa que parece hacer mucha falta para poder lograr éxito en la fiesta que se aproxima.

Tanto el Coronel Baizán como el doctor Valdés Astolfi prometieron a los comisionados hacer todo lo posible por su parte para complacerlos en sus justas peticiones.

Títulos de Honor

La Asociación de Mutilados de Cuba ha hecho entrega al coronel Baizán y al señor Pedro Fons, jefe del Negociado del Registro, de sendos títulos de honor que esta institución acordó otorgarles, como reconocimiento a los servicios prestados a la colectividad.

Felicitaciones

Con motivo de su designación para representante a la Cámara, el doctor Carlos Odriozola ha recibido numerosas felicitaciones de sus correligionarios y amigos de la Habana y del interior de la provincia.

M.E.C.D. 2016

EN EL "REINA DEL PACIFICO" SALIO AYER LA EXCURSION DE CUBANOS QUE VA PARA EUROPA

Embarcó el Ministro de la Gran Bretaña con rumbo a su nación. La aventura de una artista de once años. Llegó el **Jamaica** con mucha carga. Productos cubanos para E. U.

El inspector del Departamento de Inmigración, señor Joaquín Alvarez, que despachó el turbo eléctrico «Oriente», tuvo que resolver un caso que pinta el carácter norteamericano.

Pasajera del «Oriente» fué la niña Jean Farley, de 11 años de edad, que había obtenido como premio un viaje a la Habana por una semana.

La niña es una acordeonista de verdadero mérito

Sus padres son modestos y como las posibilidades del viaje se frustraban si no venía sola la niña, la acompañaron a bordo del «Oriente» y la recomendaron a un matrimonio que venía en dicho buque.

Pero olvidaron lo más esencial: el documento paterno que la autorizara a visitar nuestra ciudad, persona que aquí se hiciera cargo de ella y la seguridad de que la niña Farley regresará sin contratiempos a Jackson, Michigan, en cuya ciudad reside.

Esta dificultad obligó al inspector Alvarez a retenerla, disponiéndose que la niña permaneciera a bordo para regresar en el propio barco, sin ver la Habana.

Al fin el asunto pudo ser resuelto satisfactoriamente, pues el Cónsul de los Estados Unidos en la Habana, por medio de un delegado, intervino en el caso y los esposos Joseph J. Dorf, que residen en el Hotel Presidente, se han hecho cargo de la pequeña artista, suscribiendo la correspondiente acta ante el Comisionado de Inmigración y comprometiéndose a que la niña después de pasar dos días en la Habana, sea presentada para devolverla a su hogar.

Jean Farley, muy alegre, desembarcó al fin bajo la protección de los esposos Dorf y del Cónsul de su país.

Un primo del general Thownsed

En el vapor americano «Oriente» llegó ayer a nuestro puerto el señor John Mark Han Thownsed, primo del general Thownsed, del ejército inglés, quien está reconocido como héroe de la gran guerra, pues con su pequeño regimiento defendió valientemente a KuKt-el-Amara, en Mesopotamia, hasta que tuvo que capitular ante las grandes fuerzas turcas que lo combatían.

También ha llegado en el propio buque mister Butee Flin, que fué asociado de Henry Ford, habiendo visitado anteriormente nuestra capital en viaje de excursión.

El «Oriente»

El turbo-eléctrico «Oriente», de la New York and Cuba Mail S. S. Co., llegó ayer por la mañana a nuestro puerto, directo de New York, con destino a nuestra capital y 76 excursionistas en tránsito que regresaron esta madrugada al puerto de su procedencia en el mismo buque.

Los que embarcaron

En el turbo-eléctrico «Oriente» que salió esta madrugada para New York, embarcaron los señores Luis Servia y señora, el doctor Mario Beata, Isabel Abella, Esther y José Presno, José Llinás y señora, Pedro M. de la Cuesta y señora, Octavio Pellón y familia, el abogado mexicano licenciado Manuel Gómez Morín, el industrial español Angel Urraza, Francisco C. Merino, Dora Levine e hija, Mercedes D. Madrazo, Dulce T. Tomeu de la Cerda, Teresa L. Martínez, José Tous e hijos, Manuel Suárez y señora, el señor Lázaro Naya, José Martín, el médico alemán doctor Max Baer y un grupo de turistas.

Productos cubanos

Con destino a New York tomó el «Oriente en nuestro puerto los siguientes productos cubanos: 1,000 huacales de frutas y vegetales, 439 fios de cuero, 12 sacos de cera, 6 cajas de dulces en pasta, 24 bultos de esponjas, 9 cajas de muebles, 200 piezas de madera y 4 cajas de tabacos torcidos.

El «Jamaica»

Directo de New York arribó ayer tarde a nuestro puerto el vapor americano «Jamaica», de la Gran Flota Blanca, que trajo 1,029 toneladas de carga general y 4 pasajeros con destino a la Habana, así como carga general y 98 pasajeros en tránsito, de los cuales 82 son excursionistas que harán el viaje en redondo en el mismo buque.

Para la Habana llegaron en el «Jamaica» los señores Leroy T. Brown, William Coleman, Paul Drewes y Joseph Eng.

La carga traída por el «Jamaica»

Entre las 1,029 toneladas de carga traídas por el vapor «Jamaica» se en? cuentran las siguientes partidas: 4.900 barriles de papas, 160 cámaras para gomas de automóviles, 4.194 sacos de harina, 400 sacos de polvo facial, 100 rollos de papel, 200 gomas para automóviles, 60 cajas de pintura, y otras.

Viajeros de Miami

Por la vía de Miami llegaron ayer a nuestro puerto los siguientes viajeros: Manuel Díaz, José A. Giberga y el ex-alcalde de la Habana José Izquierdo y Juliá.

Llegaron también por esta vía varios turistas norteamericanos.

Para Miami salieron el doctor Theodoro Johnson y familia, el aviador señor Alvarez Buillas, el senador José Manuel Casanovas y señora, el señor Juan M. Pellón, el señor Pedro Ramos y otros.

El «Reina del Pacífico»

Con carga general y 102 pasajeros para la Habana, así como carga y 237 pasajeros en tránsito para Europa, llegó ayer a nuestro puerto, procedente de Valparaíso y escalas, la motonave «Reina del Pacífico», perteneciente a la Mala Real Inglesa.

Por el citado buque y con destino a nuestra capital han llegado el señor Emilio Gangotena, Consejero de la Legación del Ecuador en Cuba y señora, a quienes les fueron dispensadas las cortesías de estilo y franquicias correspondientes; con dichos viajeros ha llegado también el Jorge Gangotena.

El señor Julián Pacheco, Pedro M. Artahona, el Honorable Henry L. Melhado y familia, Manuel E. de los Ríos, Ildefonso Perdomo, Josefina de Pascual, Isabel Guerra de Mazo, Eduardo Torra y señora, Berta González, Regino Manín, Aurelio Pena, Carlos Rodríguez, Juan Batet, Salvador Contreras, Federico Norman y señora y otros.

El doctor Belisario Porras

En compañía de su familia y con el propósito de pasar una temporada en Europa, viaja en tránsito en el «Reina del Pacífico el doctor Belisario Porras, ex-presidente de Panamá, quien está desde hace mucho tiempo retirado de la vida pública.

Los que se embarcaron en el «Reina del Pacífico»

Ayer tarde salió de nuestro puerto para La Pallice y Liverpool, vía Nassau y Bermudas, la motonave inglesa «Reina del Pacífico», que conduce más de 100 pasajeros embarcados en la Habana, así como los 237 que trajo en tránsito desde Valparaíso y escalas.

En el mencionado buque van los integrantes de la gran excursión que, como en años anteriores, partiendo de la Habana, van a distintos países del Viejo Continente.

Al frente de la mencionada excursión va el señor José Cidre, de la firma Dussaq y Co., consignatarios en esta plaza del «Reina del Pacífico».

También se embarcaron en dicho buque el ministro de Inglaterra en Cuba, Excelentísimo señor H. R. Grant Watson, que se dirige a su país; el señor Jaime Montero Madrazo, que va a ocupar el cargo de ministro del Gobierno republicano español en Londres, a cuya categoría ha sido ascendido recientemente, que va en compañía de su familia; el diplomático chileno señor Ricardo Montley y señora; el vicepresidente del Havana Yacht Club, señor Rafael Posso, que se dirige a Nassau; el doctor Gonzalo Herrera, Carmela Rusenet Macías, Berta Pujadas Pereda, Ricardo Lesa, los senadores de la República señores Luis Caías Milanés y señora, Arturo Illas y familia y Francisco Carrillo; Virginia Suárez, Sara Zaldívar, Renée Videaux, Adriana Lorens, Sara de J. Barrenechea, doctor José Rouco Plasencia, Suzanne Hermann, Edward C. Hermann, Wicasic Escalante, Baltasar García y familia, Humberto Fernández, Angela Echarte, Elena Franca, María L. Kohly, doctor Mario Montoro Saladrigas y señora, Ernesto Vayar y señora, Sofía Ayox viuda de Urquije, doctor Santiago Rosell y familia, Carlos A. Morlox y señora, Isabel Lora, Pedro Martínez Gómez, Rosa I. Runken, Alberto y Enrique Almasqué, Luisa Careno, doctor Ernesto Angulo y señora, José Baste Colomé, representante de firmas extranjeras en esta plaza; Jacinta Cusi de Fuster, Luisa Rodríguez, Natalia Castro, Armandina Bofill, Atilio León y señora, Dulce María Desvernine, doctor Guillermo Herrera y señora, Sergio de la C. Horta, Dolores y Eliana de Varona, Elvira Horta de Juaristi, Graciela Horta, Rosalía López Silvero, el religioso español José Cerdán, Genara Ugalde, Ana Palacios, José M. García Pedré, doctor Fernando Arteaga, Oscar Dalmau.

Barcos que se esperan mañana

Mañana son esperados en nuestro puerto los siguientes vapores «Iberia», que viene de Veracruz; «Quirigua», que procede de Puerto Limón y Cristóbal; «Cuba», que viene de Tampa y Key West; «Augsburg», que viene de Bremen; «Vito», de bandera noruega.

Dos barcos «Lykes»

Los vapores americanos «Ruth Lykes» y «Almeria Lykes» son esperados hoy en nuestro puerto, procedentes de Houston y Beaumont y Lake Charles, respectivamente.

Traen ambos barcos carga general para la Habana, así como carga y pasajeros en tránsito.

La recaudación

Durante el día de ayer la Aduana de la Habana recaudó la cantidad de $46,715.62.

Le ocuparan 10 latas de cigarros

Los vigilantes Evaristo Alfonso y Rufino Ortiz, de la Policía Marítima, arrestaron a Hans Hansin, natural de Noruega, de 25 años de edad y tripulante del vapor noruego «Listo» por haberle ocupado 10 latas de cigarros americanos de 50 cigarros cada una, los cuales carecían de los sellos del timbre nacional, infringiendo el decreto 230.

Dichos guardadores del orden dieron cuenta también que un individuo mestizo a quien conocen por «Pirulí» y que acompañaba al detenido se dió a la fuga llevando un bulto que ellos suponen sean también cigarros.

El «Longbird»

Procedente de Jacksonville y en lastre llegó ayer el vapor inglés «Longbird».

El «Estrada Palma»

Con carga general llegó ayer a este puerto, procedente de Port Everglades, el ferry americano «Estrada Palma».

Las salidas de ayer

Durante el día de ayer salieron los siguientes vapores: «Reina del Pacífico», para Liverpool; «Sixaola», para Cristóbal; Estrada Palma», para Port Everglades; «Cuba», para Key West y Tampa; «Carinthia», para New York.

Detenidos abogado y cliente, al recibir un cheque marcado

El segundo exigió 600 pesos para abandonar una subasta. Sólo el último fué al Vivac

El señor Joaquín Barrena Pardo, de 44 años de edad, ingeniero y arquitecto, residente en Jesús del Monte número 656, dió cuenta ayer en las oficinas del SIM, que a virtud de tener en trámite un crédito de subasta en el Juzgado de Instrucción de la Sección Quinta, se presentó como postor Luis Felipe Terry Angulo, de 38 años, vecino de Indio número 5, quien después de depositar en la Secretaría de dicho Juzgado la cantidad de 40 pesos, o sea el diez por ciento de avalúo, hizo pujas por la suma de 1.035 pesos, adjudicándose el crédito mencionado.

Pero, más tarde, compareció Terry en el domicilio del denunciante, al que le dijo que estaba apoyado por altas autoridades del Ejército, mostrándole al mismo tiempo una carta del comandante Mariné. Dicho individuo le manifestó a Barrena que si le daba la suma de 600 pesos retiraba la subasta o de lo contrario se la adjudicaría definitivamente, al mismo tiempo que le haría una campaña difamatoria por medio de la prensa.

El señor Barrena, puesto de acuerdo con los miembros del SIM y con agentes de la Policía Secreta Nacional, extendió un cheque por la suma de 600 pesos, cuyo documento fué debidamente contramarcado, para cuando fuera a buscarlo Terry, sorprenderlo en el delito de exigencia de dinero.

Terry, en horas de la mañana de ayer, compareció en las oficinas del señor Barrena, haciéndose acompañar del abogado Raúl Adler Navarro, vecino de Campanario número 85. En dicha oficina se encontraban ocultos los agentes policiacos y cuando el acusado tomó el cheque, asesorado por su abogado Adler, fueron ambos detenidos.

Inmediatamente los miembros del SIM y de la Secreta iniciaron las actuaciones, dando cuenta con los detenidos al Juez de Instrucción de la Sección Primera, autoridad que los instruyó de cargos, remitiendo al vivac a Terry, y dejando en libertad al doctor Adler.

Falleció de tétanos

En el Hospital «Las Animas», dejó de existir ayer el señor Emilio Rodríguez Valido, de 32 años, vecino que era de 24 de Febrero número 35, en el pueblo de Regla, a consecuencia de tétanos traumáticos, que le produjo una hincada que presentaba en el pie derecho.

Arrollado en la Secretaría de Obras Públicas

Orestes Arias Obregón, de 27 años, práctico de farmacia y vecino de Amistad número 462, fué asistido de graves heridas por el cuerpo, que sufrió cuando se encontraba en el patio de la Secretaría de Obras Públicas, abriendo la llave de paso del depósito de la gasolina y ser alcanzado por el auto 518, de dicha Secretaría, que conducía Félix Tremols Enríquez.

Un procesado

El Juez de Instrucción de la Segunda, dictó auto de procesamiento contra Antonio Valdés, señalándole fianza de 300 pesos, por un delito de robo.

Cayó de la escalera

Orestes Vilorio Delgado de 7 años, vecino de Escobar 767, fué asistido de graves contusiones por el cuerpo, que sufrió al caer de la escalera de su domicilio.

Miembros del SIM, arrestaron al asiático Vicente Wong, alias «Vicente el Cojo», de 38 años, vecino de Manrique número 311 porque le ocuparon diez papelillos de heroína que tenía para vender a los viciosos. Ingresó en el vivac.

Cincuenta y siete sabios, nada menos, han venido a sumarse incondicionalmente a nuestro otro sabio Don Carlos de la Torre, para resolver problemas de la Malacología que, como todos los problemas de Cuba, son dificilísimos de solucionar.

Ahora que, si quieren realizar sus investigaciones «molusculares», les aconsejo que no se metan en el mar a coger moluscos, porque pueden pescar un catarro.

Si quieren estudiar animales en el ostracismo y pulpos que se pegan donde pueden, que vayan a las oficinas públicas.

Son museos Malacológicos.

María de los Angeles, Angélicas, Angelinas y otras santas (porque las hay «muy santas») fueron agasajadas ayer con sendas y lindas ofrendas florales de los artistas de la floricultura Maxenchs y Vázquez, de Consulado y San Miguel. Pida por teléfono M-1048 un cesto sin costo, de gusto y sin gasto.

¡Atiza! Hace pocos días la Audiencia de Matanzas condenó a 17 años de reclusión temporal a Enrique Villalonga por la muerte del menor Morejón, y ahora resulta que lo mató Miguel Rivero por una discusión, jugando al dominó, lo cual demuestra que es peligrosísimo jugar con «fichas».

Y como «la santidad de la cosa juzgada» impide que el inocente recobre la libertad, propongo que se establezca un recurso de casación ante el Tribunal Supremo, por defecto de forma.

Porque la forma en que se vive en presidio, no puede ser más defectuosa.

El «Almacén Martínez», de Muralla 74, esquina a Villegas, ha rebajado los precios de sus telas de verano de una manera extraordinaria, y hay señoras que llevan chifones, georgetes, french crepés, warandoles, etc.» como si el verano no se fuera a acabar nunca. O como si temieran que el marido se les acabe pronto.

A los expendedores del aceite «Balcells» los van a procesar por varios delitos a consecuencia de habernos estado dando «felino por roedor», vulgo, «gato por liebre» durante tanto tiempo.

Yo les condenaría, nada más, que a freirles un huevo con su propio aceite, y que se lo comieran.

A ver si les gustaba.

Ya hemos quedado en que, por cinco centavos (venta de propaganda), puede usted tomar un batido «Nao Capitana», frío o caliente.

Frío, mitiga el calor y vigoriza. Caliente restaura las energías y vigoriza también. O sea que el batido «Nao Capitana», como quiera que se ponga tiene que gustar.

Por fin van a hacer algo por sanear a Guantánamo, a cuyo efecto embarcará en tren o en guagua, en todo menos en barco, el doctor Ortega, como Inspector General de Sanidad que es.

Y para que pueda realizar sus propósitos de sanear a Guantánamo, ya le han situado cinco mil pesos del fondo de epidemias.

Y, por lo pronto, el fondo sí es bien saneadito.

«El Encanto» está aligerando sus sobrantes de existencias y no decimos que las «liquida» porque la expresión no sería exacta pues no se liquidan: se evaporan. Así que, señora, si necesita trajes para el niño o la niña, zapatos, juegos de cama, etc. vaya a «El Encanto». Vaya de mi parte y si la rebajan, avise, para ir yo.

«Joseíto el Tuerto» y «Moñito», son personas de sociedad, porque hicieron una para dar de golpes a un hijo de la señora Alejandrina Michel conocido por Francisco y le dejaron que no le conocía ni la señora Alejandrina, que es su distinguida mamá.

En vista de ello, la señora se reforzó con su hija Margarita y fueron a pedir explicaciones caballerescas a «Joseíto el Tuerto», que no vió con buenos ojos el asunto y, para cortar la conversación, sacó una navaja barbera, con lo cual las damas se fueron corriendo para evitar disgustos.

Y dieron parte a la Policía, porque, claro, no se lo podían dar todo.

Cuando quiera usted obsequiar a un amigo finamente, saca un tabaco, le sonríe y se lo da, siempre que el tabaco sea «Partagás». Y nada más.

Y decimos que «Partagás» y nada más, porque no le vaya a decir eso de: «Fume, compadre», pues el amigo va a creer que es un tango y no va a querer fumárselo.

Ya saben los señores comerciantes y los caballeros industriales que basta una llamadita por teléfono, a nuestra Administración, para que Aristigueta les visite con ánimo decidido y contento, para tratar de sus propagandas en las «CARCAJADAS», que se han acreditado muchísimo en todas partes... menos en nuestra Administración. Porque en nuestra Administración, no coge fiafiado nadie. ¡Si lo sabré yo!

JOTA ARIS

HURTO

En la Primera Estación denunció Leo Teitz, vecino de 1142 Woodyerest, N. Y. y accidentalmente en el Hotel Saratoga, que cuando distraidamente transitaba por Obispo y Habana, le sustrajeron un reloj de bolsillo con su leontina, valorado en 40 pesos.

TRABAJANDO

El cabo Santiago González, de la Primera Estación, se constituyó en el Segundo Centro de Socorro, donde fué asistido de lesiones graves Carlos Rodríguez Bombolla, de 14 años y vecino de Muralla 26, que se causó en Teniente Rey 49, con un trapiche.

Varias resoluciones sobre multas firmó el Sec. del Trabajo

También se tramitarán más reclamaciones proletarias en el citado Departamento

El Secretario del Trabajo, Dr. Portuondo Domenech, ha firmado, a propuesta de la Asesoría Jurídica, la siguientes Resolucións resoluciones:

—Desestimando la reclamación del señor Tomás Lamadrid y Larriba, en Exp. No. 1470-H, de la Dirección General del Trabajo.

—Dejando sin efecto la multa impuesta en el Exp. No. 390 de 1938 de la Oficina Provincial de Santa Clara, en asunto promovido por Roberto Echemendía Berrayarza, Administrador del Central «Constancia».

—Declarando sin lugar recurso de alzada interpuesto por Juan Roberto Sam, en Exp. No. 9410, de la Dirección General de Inspección.

—Manteniendo la resolución dictada por la Dirección General de Inspección, en Exp. No. 7916, sobre asunto promovido por José Cape y Aponte, Presidente de la Compañía Anuncios K. P. Luz Neón, S.A.

—Devolviendo Exp. sin. de la Comisión de Inteligencia Obrera del Puerto de Jaruco para que se subsanen defectos advertidos en el mismo.

—Manteniendo acuerdo de la Comisión de Inteligencia Obrera del Puerto de la Habana, en Exp. No. 64 de 1938, en asunto promovido por Francisco de Paula Morales Ibáñez.

—Manteniendo acuerdo de la Comisión de Inteligencia Obrera del Puerto de la Habana, en Exp. No. 35 de 1938, promovido por Mario Torralbas Fernández y Jorge Caillet Borrero.

—Manteniendo acuerdo de la Comisión de Inteligencia Obrera del Puerto de la Habana en Exp. No. 41 de 1938, en asunto promovido por Jacinto Ortiz.

—Manteniendo acuerdo de la Comisión de Inteligencia Obrera del Puerto de la Habana, en Exp. No. 50 de 1938, en asunto promovido por Ramón Bejerano Placeres.

—Manteniendo acuerdo de la Comisión de Inteligencia Obrera del Puerto de la Habana, en Exp. No. 57 de 1938, en asunto promovido por Francisco Díaz Sánchez.

—Manteniendo acuerdo de la Comisión de Inteligencia Obrera del Puerto de la Habana, en Exp. No. 47 de 1938, en asunto promovido por Emilio García Rodríguez.

—Manteniendo acuerdo de la Comisión de Inteligencia Obrera del Puerto de la Habana en Exp. No. 31 de 1938, en asunto promovido por Enrique Jolá Muñiz.

—Manteniendo acuerdo de la Comisión de Inteligencia Obrera del Puerto de la Habana, en Exp. No. 23 de 1938, en asunto promovido por Cándido Fregeinedo Rodríguez.

En la reunión celebrada por la Junta Técnica de Accidentes de Trabajo se dió a conocer el alegato presentado por la Compañía Minera de Matahambre, S.A., en el cual se hacen consideraciones alrededor del proyecto de medidas de seguridad en las labores de las minas, que actualmente viene siendo tratado para su promulgación.

Será bellísimo el desfile de las 9 bandas de música

Lo presenciarán el Pte. de la República y el Jefe del Ejército. Ruta que seguirán

El Dr. Federico Laredo Bru, Presidente de la República y el Coronel Fulgencio Batista, Jefe del Ejército Constitucional, asistirán hoy a las 8 y media de la mañana al Castillo de la Punta al acto organizado por la Corporación Nacional del Turismo y el Estado Mayor General de la Marina de Guerra Constitucional para dar la bienvenida a los miembros de la Banda de la Armada y a la pareja de cantantes que le acompañó en la tournée, señora Zoraida Marrero y el señor Raúl Fernández Criado.

El Director de la Banda de Música del Séptimo Regimiento estuvo en el Estado Mayor General de la Marina de Guerra Constitucional brindándose para el desfile de Bandas que se ha organizado en homenaje a la Banda de Música, y con esta Banda son nueve las que tomarán parte en el mismo.

El Capitán Alvaro Miranda, Jefe del Tráfico de la Policía Nacional, recorrió anoche con el Teniente Cantero, Jefe del Negociado de Prensa de la Marina de Guerra, el itinerario que recorrerá el desfile de Bandas, y destacará en servicio números suficientes para controlar y facilitar el tráfico que quedará cerrado por todas las boca-calles por el itinerario del desfile. Unicamente habrá libre tráfico por las aceras de Prado, de los pares, hasta San José, donde se doblará hacia la derecha.

Las máquinas oficiales y particulares que vayan al Castillo de la Punta, se parquearán a lo largo de la Avenida de las Misiones, por ambas calles.

En la explanada de la Avenida de Céspedes, a la izquierda del frente del Castillo de la Punta, parquearán exclusivamente la ambulancia en primer lugar y detrás los ómnibus de las distintas Bandas.

En el interior del muelle del Arsenal habrá un grupo de 60 policías marítimos al mando del Teniente Andrés Hernández, que se encargará de regular el tránsito en ese lugar.

Orden de las Bandas

1.—Banda de la Beneficencia.
2.—Banda del Instituto Cívico Militar.
3.—Banda del Séptimo Regimiento.
4.—Banda Municipal.
5.—Banda de Policía Privada de Marianao.
6.—Banda del Sexto Regimiento.
7.—Banda de la Policía Nacional.
8.—Banda del Cuartel General del Ejército Constitucional.
9.—Banda de la Marina de Guerra Constitucional.

Itinerario del desfile

Salida del muelle del Arsenal tomando Egido hasta Dragones, por Dragones hasta Prado y de Prado, acera de los nones, hasta el Castillo de la Punta. Al llegar a este lugar los componentes de las Bandas se pondrán de dos en fondo, frente a frente, y por entre ellas pasará la Banda de la Marina entrando a la Fortaleza.

Programa en el Castillo

Desde las 8 a.m., los Artistas Nacientes de la Corte Suprema, con su orquesta, deleitarán a las altas autoridades y público en general, hasta que haga su entrada la Banda en el Castillo, en el que continuará el programa en la siguiente forma: La Banda de la Marina una vez colocada en las sillas que tendrá situadas en el patio central del Castillo, tocará el Himno Nacional. Seguidamente hará uso de la palabra el Dr. Luis Machado, Presidente de la Corporación Nacional del Turismo. Después le seguirá en la palabra el Dr. Juan J. Remos, Secretario de Estado, (aquí se repartirá en panche y los bocaditos). Entonces el Capitán Armando Romeu, Director de la Banda de Música de la Marina de Guerra recibirá el saludo oficial y las felicitaciones de las altas autoridades. El Capitán Romeu ofrecerá una pieza de su repertorio dedicada al pueblo en demostración de agradecimiento por el homenaje que le ha dispensado. Seguidamente y acompañada por la Banda cantará la señora Zoraida Marrero y el señor Fernández Criado, que fueron en la tournée, dándose por terminado el acto, a los acordes del Himno del 4 de Septiembre.

Salida del muelle

Será a las 8:30 a.m., llegando al Castillo aproximadamente a las 9 de la mañana.

El Gran Concierto de hoy

en la hora de El Encanto

ESTACIONES: CMCD, en 630 Kc. y COCD, en 6130 Kc. de La Voz del Aire, S. A.

Esta noche, de 8 a 9, trasmite EL ENCANTO un concierto llamado a constituir un verdadero acontecimiento artístico, a cargo de la Orquesta de Concierto de EL ENCANTO, bajo la dirección del maestro AMADEO ROLDAN, con la participación de los siguientes cantantes:

Adelfa Virgili, Emma Miranda, Graciela González Teuma, Lolita Pérez Moreno, Margarita Barroso y Oscar Lombardo

AUDICIONES TRANSRADIO CUBANA, S. A.

El Encanto

Grandes Eliminaciones

PRE-BALANCE

Oportunidades especiales en todos los Deptos.

Lista parcial de cantidades limitadas de artículos que EL ENCANTO necesita liquidar a cualquier precio antes del Balance, a fin de no incluirlos en el mismo y no tener que almacenarlos, ya no guardamos nunca artículos de una estación para otra.

Para el público—y para nosotros también— estos artículos, que se usarán aún largos meses, valen mucho más del rebajadísimo precio que marcan. Adquirirlos en tan ventajosas condiciones supone para usted un espléndido negocio. Apresúrese, pués se trata de cantidades muy limitadas que se agotarán en seguida.

TELAS

1750 Yardas de crepés de fantasía, shantung y romano — La vara 62c.
2300 Yardas de romano y crepé Bourdeline — La vara 1.15
150 piezas de piqué y shantung magníficos — La vara 36c.
100 piezas de dímity y gallant Sivis firmes — La vara 31c.

Decoración Interior.

53 Piezas de cretonas de doble faz, 27 pulgadas — LA VARA 15c
30 Piezas de cretonas de doble faz, 36 pulgadas — LA VARA 21c
43 Piezas de cretonas chintz, de 36 pulgadas — LA VARA 28c
17 Piezas de damasco de seda de 1½ v. de ancho. LA VARA 49c
29 Piezas de tafetán Sunfast, de 36 pads. de ancho. LA VARA 38c
57 Piezas de tafetán Sunfast, de 1½ varas de ancho. LA VARA 62c

Colchones y Almohadas

123 Colchones de flor seda y cotin adamascado — 7.50
90 Colchones de semiseda y cotin — 4.50
72 Colchonetas de flor seda y satín — 4.50
48 Colchonetas de semiseda combinada — 2.00
Almohadas individuales: 65c; Cameras 1.25
Cojines de adorno: 90c, 1.00 y 125
Alfombras de Esmirna 60x120 — 1.00

Para Niños.

103 Pijamas de dos piezas, a listas y de obra 98c y 1.10
98 Blusas de sport manga corta 6 a 16 años. 6 a 14 años — 43c
9 Docenas camisas de polo y blusa de sport. 6 a 16 años 59c
123 Pantalones de crash blanco y 6 a 10 años 98c; 12 a 18 años 1.10

Camisas para Caballeros

286 Camisas magníficas, cuello pegado, flojo y duro 1.55
207 Camisas de telas superiores — 1.75
102 Docenas de excelentes calcetines a 20, 27, 45c Par
1000 Corbatas en variadísimos estilos, desde — 60c

Sección Económica de Vestidos.
Colecciones limitadas a 79c, 1.75, 1.95 y 3.25

Ropa de Cama.
30 Sobrecamas de tafetán de color — 2.90
20 Juegos de tafetán, con cenefas — 4.35

¡Cientos de oportunidades similares en nuestros 50 Deptos!

El Departamento Postal servirá a usted inmediatamente cualquiera de los artículos anunciados.

El Encanto

M.E.C.D. 2016

9a SECCION 2

TELEFONOS: Dirección .... M-2556 · Jefe de Redacción M-1287 · Sección de Sports. M-7912

DIARIO DE LA MARINA

TELEFONOS: Quejas ...... M-7911 · A. Clasificados .. M-7915

9a SECCION 2

AÑO CVI — ACOGIDO A LA FRANQUICIA POSTAL — LA HABANA, MIERCOLES, 3 DE AGOSTO DE 1938 — EL PERIODICO MAS ANTIGUO DE CUBA — PAGINA QUINCE

LA ACTUALIDAD

Una carta españolista

Cuantos salen de Cuba para visitar la España nueva, quedan hondamente admirados de la prodigiosa labor y de la honda transformación que allí ha realizado Franco. Su ejemplo heroico y el de todos los caudillos y dirigentes de España ha excitado y estimulado la eficaz y devota cooperación de todos los españoles en la empresa de reconquistarla no sólo por las armas en la vanguardia, sino también con el orden, con el trabajo y con la reconstrucción social y económica en la retaguardia.

Hacía mucho tiempo que no se veía en España una tan estrecha compenetración entre el pueblo y entre los que lo gobiernan.

Así se desprende de la carta que a su amigo, señor Don Alfonso Serrano, distinguido miembro del Comité Nacionalista Español de la Habana, le dirige el señor Don Lisardo F. G. Río, uno de los próceres del mismo Comité, que le despidió a su partida de Cuba con un afectuoso homenaje.

He aquí la carta:

«Señor Don Alfonso Serrano.

Apartado 2574, Habana.—Mi querido amigo: Ya sabrá usted que en habilitarme de salvoconducto y en resolver asuntos de familia, consecuencias de la guerra, se me fué mes y medio: en todo ese tiempo les he recordado a todos y he tenido muy presente la bondadosa atención de usted leyéndome, en el almuerzo de despedida con que me obsequiaron los compañeros del Comité, aquella afectuosa carta de que más parece de un hermano que de un amigo. Yo, amigo Serrano, soy muy sensible a los afectos y cuando se me dan pruebas de que con ellos se me distingue, me siento ligado a quienes tal hagan con el más puro cariño y los más sinceros sentimientos. Quede así expresada mi gratitud al amigo, así como la causa de no haberlo hecho antes.

Nuestra España, mi querido compatriota, fué elegida por los enemigos de la humanidad como primera víctima y en ella se cebaron los malos instintos regando su suelo con la sangre de sus hijos; a punto estuvieron de lograr sus propósitos utilizando para ello (da vergüenza decirlo) a muchos de los nuestros, a los que envilecieron con prédicas falsas y deslumbraron con reflejos que ocultaban el fin que perseguían, pero no lo lograron porque el pueblo español es católico y Dios, aunque le castigue sus desvaríos, le premia sus virtudes y en ellas se fundan esta sacudida y este buen empleo de sus propias fuerzas por dominar al enemigo que ya casi tiene exterminado.

El Caudillo, que está haciendo la nueva España ayudado por colaboradores inteligentísimos y patriotas es el ídolo del pueblo, como es el admirado del mundo y nadie pasa frente a un escaparate donde esté su efigie que no le dirija una mirada de afecto y respeto y no musite un «Dios te salve» y un «¡Viva Franco!»: en él se tiene fe ciega y su clara inteligencia y su bondadosa manera de atender y entender en todos los asuntos del país hacen que no tenga más enemigos que aquéllos cuya roza lo es de todo el mundo.

Conoce usted muy bien lo que se trabaja en la retaguardia, bajo la inspiración del Caudillo, inspiración que parece Divina, y no voy a detenerme en referir lo que hacen las mujeres, sea cual sea su edad; es un deber, pero en ellas se advierte el amor a la patria y el afán de que quien está salvando a España se sienta apoyado. Con esta ayuda se logra mucho, pero a mí, por lo mismo que es un deber, no me asombra; lo que me asombra y a la vez me enternece, es el cambio operado en el país de donde han desaparecido los gestos odiosos, para ser sustituídos por otros de confraternidad: así los niños y los mayores saludan espontáneamente al que pasa veloz en el auto o lentamente en una caballería, levantando el brazo y pronunciando el glorioso nombre de «Franco» o «¡Viva España!»; se oye el Himno Nacional y todo el mundo se pone en pie y está con la mano en alto mientras dura la audición, y pasan los flechas y los cadetes y levantan explosiones de entusiasmo mientras desfilan, lo cual hacen con tal seriedad, que ya apenas se puede decir que son los futuros ciudadanos sino los actuales: así se ve que muchos de catorce años se presentan voluntarios, porque ya el concepto de patria y de dignidad es en ellos consubstanciales y tantos son los hechos heroicos de nuestros soldados que cada cual quiere ser uno de tantos; ésto lo logró el ejemplo de Franco y de los que le secundan con su patriotismo y acabó de despertarlo el bárbaro y criminal proceder de los que quieren hacer desaparecer a la patria y a Dios niegan.

En la cuestión de alimentos de nada se carece, el trabajo en el campo se realiza como en tiempos normales y los impuestos, hasta ahora, como casi todos son indirectos, se pagan, sin que hagan mella; en realidad casi no merecen el nombre de tales.

El gobierno, hechura de Franco, en el que figuran los hombres indicados para cada puesto, trabaja calladamente y con mucha inteligencia; así se pudieron construir en Bilbao en menos de un año los siete puentes que los bárbaros rojos destruyeron; con dos mil obreros se va a empezar la reconstrucción de Oviedo y ya se publicaron las bases para adquirir por concurso, quinientos camiones para el transporte de materiales; el Estado empezará el mes entrante a pagar sus cupones (los que están en zona liberada) y Petróleos y Telefónicas anuncian así mismo el pago de sus obligaciones, y todo esto además de atender con preferencia a los gastos de la guerra que indudablemente serán enormes. Por lo dicho irá usted imponiéndose de que ya «empieza a amanecer en España», y pronto, al liquidar al enemigo (Dios querrá que sea en breve) lucirá el sol en toda su magnitud; para lograrlo necesitamos esforzarnos todos y yo confío en que sus compañeros del Comité Nacionalista Español, de Cuba, no desmayarán y con mayor ardor, si cabe, seguirán recaudando divisas que tan necesarias son para remate de la causa.

Ya me enteré de los $25.000 enviados en mayo. ¡Arriba España! Loor al Comité y a ver si se logra que los obcecados, muchos de ellos, y los insensibles acudan a la llamada de España, que nunca es tarde la ayuda ni el arrepentimiento.

Usted me dice en su último párrafo que al pisar tierra de España grite por usted «¡Viva España!», y así lo hice saliéndome el grito del alma, y ahora, amigo mío, rindiendo homenaje de cariño a Cuba, griten ustedes conmigo: «¡Franco, Franco, Franco!» y «¡Arriba España!».

Le abraza con mucho afecto su amigo, **Lisardo F. G. Río.**

Junio 23, 1938. II Año Triunfal. S|c. Arzobispo Lago, No. 1, 1o. izq., Coruña».

El Comité Nacionalista envió a Franco, como lo sabe el lector, al entrar en el tercer año triunfal, una nueva remesa de veinticinco mil pesos.

Sus fervores nacionalistas son de los que se acrecen cada vez más. Es que también se acrecientan las proezas y las glorias de la España Franquista, debeladora del comunismo, ya allí acorralado y destrozado.

León ICHASO

RELATA UN CORRESPONSAL LA TRAGEDIA SUFRIDA POR EL PUEBLO DE ONDA Y COMO 6,500 VECINOS ESCAPARON DE LOS ROJOS OCULTOS EN LAS CUEVAS

LA EXTRACCION DE UN PROYECTIL DEL CORAZON DE UN COMBATIENTE MORO ES GLORIA DE LA CIRUGIA ARAGONESA

Fué necesario abrir una brecha de tres centímetros en el corazóu con el fin de descubrir el proyectil

Un médico hace el relato minucioso de la dramática y feliz operación, de la que tan pocos pacientes en el mundo logran escapar con vida. Se espera la curación pronta y definitiva

Por considerarlo de un gran interés ofrecemos a nuestros lectores este trabajo del doctor Pedro Galán—, que aparece en «Heraldo de Aragón» de Zaragoza—y en el cual puede apreciarse el grado de precisión alcanzado por la ciencia al servicio de la causa nacionalista

«Ciencia, Arte, Decisión, Serenidad. Estos cuatro factores son primordiales en cirugía cardíaca.

Y de los cuatro posee un rico caudal el joven cirujano aragonés doctor Val Carreres Ortiz, que acaba de arrancar a la muerte uno de estos nobles caballeros africanos que desde Ifni han venido a España para tomar parte en la gloriosa lucha contra el salvajismo soviético.

Mate-Ben-Salah, sargento de Tiradores, fué herido el 12 de junio de este Segundo Año Triunfal en las operaciones sobre el macizo pirenáico del sector de Bielsa.

El lesionado acusaba marcados dolores precordiales. Las arritmias eran bien manifiestas.

Ingresó en el Hospital Musulmán de Zaragoza con el diagnóstico de herido de arma de fuego en la región lumbar derecha, sin orificio de salida, cuya lesión, a su ingreso en este establecimiento hospitalario, estaba casi cicatrizada.

En exploración radioescópica apreció el doctor Díaz de Rábago la existencia de un proyectil en plena sombra cardíaca, y desde el primer momento afirmó la localización en miocardio, basándose en las oscilaciones regulares, sincrónicas con las contracciones cardíacas, no modificadas por los movimientos respiratorios.

Una radiografía vino a robustecer este modo de pensar.

Para salvar al herido había que «meterse» en el corazón.... y extraer de allí el proyectil. Luego saturar esta delicada víscera....

La sutura del corazón constituye una intervención excepcional y altamente dramática, por las condiciones en que es practicada, ya que, los movimientos sistólicos dificultan terriblemente el paso de los puntos de sutura. Es, por lo tanto, necesario actuar, a la par que sin maniobras brutales, con decisión y rapidez. El menor titubeo compromete la vida del herido.

La mortalidad registrada en la literatura, para las estadísticas globales, es del 60 por 100, comprendiendo todos los casos entre ellos los «no penetrantes» que tienen un propósito bien distinto.

Un concepto más preciso nos es dado por Sheiro, que estudiando los casos presenciados por Helsinki, encuentra, en total, 69 casos por 60 muertos. (Entre ellos 30 pacientes con heridas penetrantes del ventrículo derecho, de los que 27 sucumbieron.)

Sentada, en lo referente al sargento Mate-Ben-Salh, la inequívoca localización del proyectil en el corazón y la necesidad de llevar a cabo pese a todos los riesgos, la intervención oportuna, el doctor Val Carreres Ortiz, solicitó de su padre, el ilustre cirujano doctor Val Carreres, jefe del Servicio Quirúrgico del Hospital Musulmán, previa autorización del teniente coronel director el permiso para realizar la arriesgada y difícil operación, con objeto de buscar alguna posibilidad de salvación para el heroico soldado.

La operación se realizó el día 22 de junio a las cinco de la tarde, en el quirófano de la Casa de Socorro del Hospital Musulmán. Al doctor Val Carreres Ortiz le ayudaron los doctores Machetti Crosso y Galve Peyo, actuando el practicante señor Milán como anestesista.

El doctor Val Carreres procedió con arreglo a la siguiente técnica: Toracotomia transpleural de Fontan, cuyo colgajo ostecplástico de bisagra externa proporciona un amplio acceso al corazón y órganos mediastínicos. Dicho colgajo comprende la cuarta, quinta y sexta costillas en una extensión de diez centímetros.

La abertura de la cavidad torácica al producirse el neumotóraz agudo, no dió lugar a alteración sensible cardio-respiratoria.

La incisión pericárdica no dió lugar a salida de exilado alguno ni su exploración permitió apreciar la existencia del cuerpo extraño.

Encaminada la búsqueda del proyectil hacia el miocardio la palpación cuidadosa del mismo denoto su existencia en la pared del ventrículo derecho, totalmente incluido en el espesor de la misma. Es decir, se confirmaba el punto de vista mantenido por el radiólogo doctor Díaz de Rábago.

Una vez localizado el proyectil se procedió a la extracción.

La intervención llega en estos momentos a una enorme intensidad dramática.

Los testigos de la diícil maniobra quirúrgica estaban pendientes de las hábiles manos puestas al servicio de una clara inteligencia.

Se introdujo la mano izquierda en el pericardo y se deslizó por detrás del corazón exteriorizando éste entre las paredes de la brecha a fin de inmovilizarlo en lo posible para practicar la incisión de la pared cardíaca.

¡Se incidió el corazón! Una brecha de tres centímetros puso a la vista el proyectil.

Como una extremidad de éste era intracarvitaria en una profundidad de un centímetro, su extracción dió lugar a la emocionante salida de un chorro de sangre, que a cada sístole inundaba el campo operatorio y lo enmascaraba.

¡Se estaba jugando en estos terribles instantes la vida del bizarro sargento de Tiradores del Ifni!

Con el pulgar izquierdo fué obliterada, lo mejor posible, la herida cardíaca. Rápidamente se procedía a su sutura con hilo de lino, atravesando los dos labios de la incisión, en pleno miocardio, cargando todo el espesor de éste. Con especial cuidado, para respetar el endocardio, fué pasado el primer punto de sutura en la exterioridad superior de la incisión. ¡Y hasta cinco veces, para conseguir una total hemostasia!

Las dificultades de la intervención se comprenden recordando la movilidad del órgano y la imposibilidad de una buena fijación por los latidos y por los desplazamientos de ascenso y descenso con los movimientos respiratorios. Todo ello requiere delicadas maniobras y rapidez en la ejecución de la cardiorrafia, a fin de evitar una hemorragia masiva que acabase con la existencia del herido por anemia aguda o por parálisis cardíaca originada en una prehensión brusca del órgano.

Con la restauración de los diferentes planos dióse la intervención por terminada, quedando el herido en estado satisfactorio.

El proyectil extraído, en opinión de los técnicos, es de tipo de los empleados en ametralladoras Maxims.

Cuando escribo esta reseña el estado del enfermo es satisfactorio, y hay que esperar, dado el tiempo trans currido, una curación definitiva.

El interesante caso del sargento de Tiradores del Ifni Mate-Ben-Salah, con tanta brillantez intervenido por el doctor Val Carreres Ortiz bien merece tratarse desde la docta tribuna de la Real Academia de Medicina de Zaragoza, y que con el tan alto se ha puesto el pabellón de la Cirugia aragonesa.

Cristo de Ochandiano (Vizcaya), destrozado por los rojos, que presidía, con la inscripción al pie, la exposición oficial ambulante de salvajadas marxistas.

El famoso Cristo, uno de los tres tallados por Nicodemus, orgullo de la comarca, destruidos a hachazos

La primera y la última víctima fueron dos bellísimas señoritas de Onda. Terrible martirio y muerte sufridos por un Oficial de la Guardia Civil. Hambre espantosa

ONDA, julio 2. (Por Correo).—José Calera ha escrito para «Hierro», la siguiente crónica:

El parte oficial de hace unos días anunció: «En las cuevas del Castillo de Onda han sido encontradas 6.500 personas que se refugiaron allí para no ser evacuadas por los marxistas».

Fuí a Onda, y entre las ruinas del pueblo levantino, escuchando el relato de los vecinos que dialogaban conmigo junto a los escombros humeantes, he aprendido una dramática historia que ya no olvidaré jamás por su realismo espantoso.

Onda había sido siempre un pueblo próspero, de vega riquísima y de una industria muy floreciente. Sus cuarenta y ocho fábricas de azulejos y mosaicos, que al cabo del año producían más de cincuenta millones de piezas, daban ocupación a muchos obreros, que no sólo disfrutaban de un jornal alto, sino que, como todo levantino, poseían tierras de su propiedad, que cultivaban por su cuenta.

Pero los marxistas y sus secuaces, con ese odio feroz—odio de razas inferiores—contra todo lo legítimamente logrado, asolaron la población riente antes de abandonarla e inutilizaron cuanto no podían llevarse. Asi asaltaron, hasta reducirlas a escombros, las tres farmacias de Onda. Las fábricas de mosaicos estaban paralizadas, silenciosas, desde hace ya muchos meses, y la mayoría de las fincas de los pequeños propietarios se ven ahora con los árboles talados, arrancados de cuajo, con un aspecto de tierras estériles malditas de Dios.

En las cuevas del castillo

¿Qué episodio de la lejana antigüedad evoca este interior de las cuevas? Una mina de yeso cavada en las entrañas del monte que sirve de peana a un viejo castillo, altanero y ruinoso, testigo de fechas memorables de las guerras carlistas: he aquí las cuevas. Dentro, una multitud en la que a penas se distinguen los hombres barbudos de las mujeres desgreñadas, borrosos todos en las sombras del interior, donde el hacinamiento produce una atmósfera densa y sofocante, un olor agrio, que atafaga, que encarcavina.

Hace unas horas esta multitud de patriotas se ocultaba aquí, inmóvil y callada, presa de terrible angustia y aturdida por el fragor de los combates cercanos. Cuando yo penetro en las cuevas se agita en una algarabía de millares de conversaciones. De cuando en cuando, los rostros, pálidos por la miseria y el terror de dos años de tiranía, se vuelven recelosos, temiendo encontrar la siniestra figura de los milicianos que en la noche última penetraron allí, pistola en mano, para llevarse a empujones brutales unas cuantas docenas de hombres, ya que no volvieron más... Pero no sólo los hombres pagaron su tributo de sangre: niños inocentes fueron también arrastrados en un éxodo de martirio, de lenta agonía, de muerte. ¿Dónde están los niños de don Fulano? Y los sicarios infames arrastraron también en la noche negra a varios niños, porque eran hijos de españoles que habían sucumbido al plomo asesino por tener fe en Dios, en su Patria, en la familia.

El índice trágico

El índice trágico de los asesinatos de Onda comienza y termina con el fusilamiento de dos señoritas—primera y última víctima de una época siniestra de horrores increíbles—llenas del humor risueño de la juventud y con esa exaltación que ponen en los fervores patrios nuestros mejores En Dolores Aguilella comienza la cifra de mártires, que alcanza hasta los cuatrocientos. Y en una muchacha bellísima y cimbreña, de grandes ojos obscuros, termina el último crimen. Yo la ví, sangrante y agujereado el blanco pecho, con las ropas hechas jirones y las huellas amoratadas sobre la carne virgen de unos dedos en garfio que los bárbaros inmundos, clavaron en la trágica porfía antes de ultrajar a la doncella.

¿Y los asesinos? Para que los fusilamientos «oficiales» tuvieran unos ejecutores anónimos, los milicianos se agruparon en una columna que denominaron «La Desesperada» Pero los miserables de la «Desesperada», mataban por cuenta de los Comités y del «Gobierno». Por cuenta propia, con arreglo a su caprico sanguinario, había otros que saciaban su sed de sangre. Cito, no más que como reflejo y símbolo de las matanzas de Onda, el martirio de don Vicente Muñiz, teniente de la Guardia Civil, asesinado en pleno día ante la iglesia parroquial. El teniente Muñiz fué encarcelado. Los sayones rojos le desnudaron entre risotadas infernales y cubrieron su cuerpo de espinas punzantes y amarrado por el cuello, con una argolla de hierro, fué azotado hasta salpicar de sangre las paredes de la cárcel. Momentos después le sacaron de la prisión, y en medio del griterío ensordecedor de la chusma recorrió las calles sufriendo empellones, pedradas, injurias, bofetadas y escupitajos de las arpías del pueblo. Y ante la Casa de Dios, en la plazuela de la parroquia, gallardo y silencioso, sin una queja, sin suplicar nada de sus verdugos, murió taladrado a balazos. Aquel mismo día, 18 sacerdotes cayeron también ante los fusiles siniestros. Sin un temblor, sin una mirada de angustia; tan sólo desplegaron los labios para consagrar su oración postrera en intercesión por aquellos desgraciados.

Se moría la gente de hambre

Pero ya todo tiene aire de fiesta y están lejanos y parecen una pesadilla alucinante los días de persecución y de hambre. ¿Había escasez de alimentos? Hablo con don Constantino Emo, venerable anciano, hijo de aquel Emo carlista que durante siete años fué ayudante del General Cabrera. El señor Emo era muy rico hace dos años; ahora vive de limosna. Sobre sus ochenta años, los espectros de los hijos que martirizó la horda y el calvario que ha sufrido perseguido y preso. En Onda se moría la gente de hambre. Ciento veinticinco gramos de pan entregaban mensualmente a cada familia. Y mientras el vecindario languidecía de privaciones, los cabecillas celebraban, acompañados de rameras, grandes comilonas en un chalet de las afueras del pueblo ¿Y los enfermos? Los enfermos morían también de hambre por no tener qué llevarse a la boca. Conozco el caso de la señora de don Joaquín Castelló, a quien estando gravemente enferma, los rojos montaron una guardia permanente para que no la cuidase ni su propia familia.

Destrucción y expolio

Con sumisión gregaria, los milicianos obedecieron la consigna de los sin Dios y destrozaron todas las iglesias de Onda. La iglesia parroquial, que poseía magníficos retablos churrigueresсos y estaba dotada de una cúpula admirable de Juan de Juanes, fué mutilada y saqueada hasta perder su fisonomía. Cinco templos más fueron destruídos, entre ellos una capilla de los Padres Carmelitas y otra de las monjas Clarisas.

Pero el expolio y la destrucción ha alcanzado también a los ricos ornamentos de valor inapreciable que se guardaban en la parroquia, cedidos hace más de un siglo por el cabildo catedral de Tortosa. Cuando la guerra de la Independencia el cabildo catedral de Tortosa trasladó su sede a Onda, cuya iglesia parroquial quedó convertida transitoriamente en catedral de la Diócesis. Y a fin de evitar la rapiña del francés, el cabildo trajo consigo las vestiduras y los ornamentos y piezas litúrgicas de más valor. Después, cuando la paz volvió a la región tortosina, Onda recibió en premio una fabulosa parte de aquellas prendas, únicas en el mundo. Ahora, ¿dónde estará toda esa riqueza.

El Cristo de Nicodemus

Mas la furia iconoclasta de los marxistas no se contentó con abatir todas las iglesias, también las imágenes fueron pasto de las llamas. El Cristo de Nicodemus, venerado en toda la comarca por sus incesantes milagros y por su tradición que cuenta siglos como la misma cristiandad, fué pulverizado a hachazos y arrojado al fuego. Quizá algunos de los forajidos había implorado alguna merced a la imagen que pisoteaba, porque a las salidas procesionales del célebre Cristo acudían gentes de los sitios más distantes, que le acompañaban en todo el itinerario, descalzos y de rodillas, en promesa y ofrenda de amor, de invocación.

El Cristo de Onda era uno de los tres que Nicodemus, el judío que se hizo discípulo del Salvador, legó a la Iglesia: uno de éstos se halla en Roma, el otro en Jerusalén. !Cristo de Onda, privilegiado por los Papas con la distinción de ser llevado bajo palio, tal como sale en procesión Su Divina Majestad en la Sagrada Eucaristía! ¡Cristo de Onda, imagen antigua del Señor, ya no podrán ir los campesinos hasta tu ermita vacía para implorarte la bendición de la lluvia! ¡Ya no habrá procesión de rogativas en tránsito por los campos! Pero en la soledad de tu ermita y en lo ancho de los cielos seguirá resplandeciendo la perennidad de tu gloria.

HORAS DEL FRENTE

Pequeñeces y recuerdos

Brilla el sol con claridad deslumbradora en este cielo claramente azulado del Levante español.

En el campamento empieza todo a recobrar vida y movimiento. De las chavolas más o menos cómodamente instaladas van saliendo poco a poco todos los muchachos, llenos de abnegación y ansiosos siempre de conquistar nuevas glorias para España, que forman esta veterana y aguerrida unidad. Muchachos sanos y alegres que llevan en sus botas el polvo de muchos caminos de la Madre Patria, y en los ojos y en el corazón la luz de un ansia infinita de luchar y sacrificarse por España hasta verla escalar pujante y espléndida, las cimas inmarcesibles a que su rango y su historia magnífica le dan derecho en el mundo.

De muy cerca viene una suave brisa del mar, del mar junto al que siempre habló España—cuando le ardía en los pulsos la fiebre del Imperio— y que un día se rindió como una virgen ante la proa de unas galeras que llevaban en sus palos los colores excelsos de una nación gloriosa, y creó ante ellas toda la maravilla de un Nuevo Mundo.

En estas horas de frente se piensa con gran intensidad y acuden a la mente recuerdos de cosas pasadas y que sin embargo están palpitantes aún en nuestra memoria. Y mientras unos escriben a sus padres, otros a sus novias y otros a sus madrinas, yo revivo uno de los más emocionantes episodios desarrollados en Gijón durante los primeros días del terror rojo, episodio altamente conmovedor y que procuraré relatar lo mejor que pueda. Quizás no tenga otro valor que el de estar escrito aquí en las trincheras.

LUZ EN LAS SOMBRAS

Aún no se ha apagado el eco de los últimos cañonazos disparados contra el Cuartel de Simancas. Aún flotan en el aire el humo y las cenizas que convirtieron aquella muralla de corazones y piedras en ruinas trágicas y sublimes. Aún corre por las calles en un desfile de pesadilla fantástico y maldito, la turba enronquecida y delirante que celebra la caída del recinto magnífico y glorioso al que sólo las llamas abrasadoras lograron destruír; la misma turba inicua que coaccionaba con frenesí la caída de una bomba dentro de las paredes del edificio; la misma turba roja infame que cuando vió llegar a las puertas del Hospital de Gijón los coches llenos de cadáveres, palpitantes aún, de muchos de los soldaditos heroicos y nobilísimos que dieron su vida en flor en holocausto grandioso a su Dios y a su Patria, estalló en una ensordecedora gritería, en una enorme explosión de júbilo; la misma turba degenerada que se abalanzó como fieras sobre aquellos purísimos cuerpos de muchachos para pisotearlos y descargar en ellos todo el furor de sus instintos excitados; la misma turba feroz en fin, que acampañó en nuevo Calvario a varios oficiales del Simancas, que en medio de los insultos más soeces y de los sarcasmos más bárbaros eran conducidos por la calles gijonesas para ser asesinados en la playa donde morían con su espíritu sublime elevado a Dios y con su corazón de mártires puesto en su España.

En estas mismas horas las cárceles se encuentran repletas de detenidos. En una de ellas el Padre González, Jesuíta este Padre González; todo amor él, todo espíritu él y todo abnegación y renunciaciones calladas él. En aquellas horas de sufrimiento espantoso pasadas en la prisión, mientras en la calle se desataban todas las furias y todos los apetitos más bestiales, su alma dulcísima hablaba por su boca y sus palabras vertían consuelos y esperanzas a su alrededor:

—Hijos míos, pensad en Dios, sobre todo. Pensad también que no morís, que vuestras almas van a disfrutar hoy, de la Presencia Divina purificadas por dos causas santas; la Religión y la Patria.

Y de pronto la furia que rondaba la calle que se mete de golpe en la prisión y que grita en medio de carcajadas horribles y blasfemias espantosas.

—Preparaos, compañeros que vamos a arrimaros al «paredón.»

Y a golpes, incluso a rastras, van sacando montones y montones de mártires camino de la arena de la playa. En uno de ellos va el P. González en medio de aquel caos de odios y alaridos, todavía llega su voz firme y cálida a sus hermanos en sufrimientos como consuelo supremo.

—Pensad en Dios sobre todo, hijos míos!

Luego los colocan en filas, a lo largo del muro; luego, cada uno tira a quien le place. Y luego, todavía, la voz sonora del P. González, que dice al miliciano que ya le apunta:

—Espera un momento, hijo mío, que quiero darte un recuerdo. Y sacando del bolsillo un precioso reloj de oro, se lo ofrece al muchacho y le habla así:

—Toma, hijito, para que te acuerdes de mí. Este reloj es el recuerdo más querido que conservo de mis padres. En todas mis angustias y en mis alegrías todas él ha sido mi más fiel amigo. Siempre que lo miraba ,el rostro querido de mis padres me sonreía en su esfera. Y como ahora ya no podré volver a mirarlo nunca, quiero dejártelo para que cuando tú lo hagas, te acuerdes de mí que te perdono de todo corazón y pediré a Dios que lo haga también!

Y el muchacho que lo mira con ojos espantados en los que brillaban las lágrimas y que preso de emoción vivísima se dirige a uno de los que ordenaban las ejecuciones y le dice con voz temblorosa:

—Yo no mato a este hombre...!

La bestia roja le contesta:

—O lo matas ahora mismo, o te matamos a ti con él.

—Pues matadme, matadme, pero yo no asesino a este hombre.

Unos brazos que rodean y aprietan al P. González; una descarga que da en tierra con dos cuerpos estrechamente abrazados y dos almas que se elevan juntas de un mar de sangre y juntas llegan a la presencia de Dios...!

José Antonio Cabal Valero.

Frente de Castellón, junio de 1938 II Año Triunfal.

LA ESPAÑA DE HOY

PROPAGANDA Y "BLUFF" SOBRE LOS VOLUNTARIOS EXTRANJEROS

Será gracioso ver la cara de sorpresa y de estupor que van a poner las gentes cuando llegue a cumplirse el plan británico sobre retirada de voluntarios extranjeros del territorio español. Dirán: «Pero, ¿esto era todo? ¿Para tan escasas nueces se movió tanto ruido?» Porque es necesario insistir, una vez más, en que sobre este problema, como sobre los demás, la propaganda roja ha tejido un verdadero mundo de fantasías. Aun ciertas gentes que pasan por muy poco impresionables y que tendrían grandes facilidades para estudiar y conocer la realidad, se han dejado aprisionar en las mallas de la propaganda y no tienen inconveniente en comulgar diariamente con ruedas de molino. Cualquiera diría que el Ejército nacional no es apenas nada, y que, en cambio, los alemanes y los italianos forman en España inmensas legiones, masas imponentes, bajo las cuales perecen aplastadas las posiciones rojas. Pues bien; veamos, muy brevemente, lo que hay de cierto en todo eso.

Tanto en la zona roja como en el territorio nacional existen voluntarios extranjeros; nadie lo ha negado jamás; el propio Generalísimo Franco lo ha dicho con su claridad y gallardía acostumbradas. Pero el número de voluntarios que luchan bajo la bandera roja y gualda es tan exiguo que si mañana salieran todos, absolutamente todos de España, la guerra no sufriría la más insignificante alteración en sus rumbos, en su intensidad y en sus resultados.

El Caudillo español ha movilizado hasta el presente ochocientos mil hombres, en cifras redondas; ochocientos mil hombres que se hallan organizados en Cuerpos de Ejército y que son suficientes para cubrir la totalidad del frente, al par que desempeñan los trabajos y servicios de la retaguardia, tanto en el aspecto industrial como en el burocrático. La cifra de voluntarios extranjeros, dentro de esa masa de ochocientos mil hombres, no llega al cuatro por ciento. Dos brigadas que originariamente fueron nutridas con legionarios de distintos países, aparecen actualmente integradas por soldados españoles, en la proporción de un noventa por ciento. Me refiero a las unidades conocidas con el nombre de «Flechas Negras» y «Flechas Azules». He asistido a combates sostenidos por estas dos brigadas, y puedo atestiguar que la masa de combatientes, así como los cuadros de oficiales, corresponden casi por entero al Ejército nacional. Esas agrupaciones de fuerzas que durante mucho tiempo han sido tenidas como de Legión extranjera son, por consiguiente, tan españolas hoy como pueda serlo cualquiera de las Divisiones de uno de los Cuerpos de Ejército.

Por añadidura, y valga lo que valiere, hay que declarar que el contingente principal de voluntarios italianos—hermanos de lucha, de dolor, de heroísmo y de sacrificio de los soldados de España—se encuentra en ciudades y pueblos de la extrema retaguardia desde hace más de tres meses, sin que esos voluntarios hayan disparado un solo tiro en los combates de Tremp, Sort, Balaguer, Lérida, Vinaroz, Benicarló, Castellón de la Plana, Burriana, Nules, Lucena del Cid, montes del Maestrazgo, serranías de Teruel o picos de Albarracín. Lo digo así porque lo he comprobado con mis propios ojos, y nadie que tenga horror a la farsa podrá desmentirme. Sería bastante sencillo que las víctimas de la propaganda roja se acercaran en visita de estudio a los frentes españoles. Nadie les pondría dificultades de consideración; verían lo que les placiera ver. Así se convencerían del engaño en que viven y de la cantidad de infundios que ingieren desde hace tiempo. Ha de comprender el lector que cuando se llega a organizar un Ejército de ochocientos mil hombres, con todo cuanto tan importante masa de hombres representa en la guerra moderna, no se puede atribuir intervenciones milagrosas a unas pequeñas agrupaciones de voluntarios extranjeros, limitadas —en el caso de que actúen—a zonas pequeñísimas y con posibilidades muy restringidas de operación y de maniobra.

Otro tanto cabe decir de la actividad aérea. Es inmensa esa actividad, y nadie puede imaginar que vaya a ser desenvuelta por unos grupos de pilotos voluntarios, sino por la legión de más de mil aviadores jóvenes y españoles que a estas horas hay en vuelo.

Durante los tres meses últimos, apenas ha pasado un día sin que yo visitara personalmente los frentes de combate. He asistido a los encuentros que tuvieron por escenario el Pirineo; a los de Tremp y Balaguer; a los de Lérida y Castellón de la Plana; a los de Puebla de Valverde y Teruel. Juro que delante de mis ojos no aparecía sino un magnífico Ejército español, apretado, compacto, mandado por cuadros de jefes y oficiales españoles, regido por Estados Mayores íntegra y radicalmente nacionales. Repito que cualquier hombre de buena fe puede, por sí mismo, hacer la experiencia.

Para decirlo todo con la debida imparcialidad y la necesaria justicia debo declarar que en el campo rojo han disminuído considerablemente los contingentes internacionales, y que actualmente apenas dan muestra de su actividad, si no es en los frentes de Cataluña, pues en los de Levante, Centro y Sur, las unidades que van siendo vencidas y aniquiladas sólo acusan una presencia muy tenue de elementos extranjeros, llevados allí a última hora y a toda prisa.

Por consiguiente, diré para resumir que la retirada de voluntarios extranjeros de España no alterará ni en una brizna el aspecto y desarrollo de la guerra. Los soldados nacionales seguirán sus rumbos inexorables hacia la victoria, y los rojos se defenderán con el mismo tesón, harán hincapié en las mismas trincheras, acabarán perdiéndolas como las pierden ahora, decretarán la retirada del mismo modo que la vienen decretando en la actualidad, y en suma, perderán la guerra a la misma velocidad y ritmo que todos conocemos. No; callen ya los propagandistas y no envuelvan al mundo en ilusiones necias. Desde el punto de vista de la política internacional, la cuestión del voluntariado extranjero podrá tener esta o aquella importancia, y allá se la den los hombres de Estado en Inglaterra, Francia, Alemania e Italia; pero mirando hacia los problemas de la guerra misma, dentro de las fronteras de España, nos encontramos ante una cuestión baladí, desposeída de todo influjo interesante en el desarrollo de los combates. He aquí la verdad; podría, con plena seguridad de triunfo, aceptar sobre el tema cualquier polémica.

«Parirán los montes y nacerá un ridículo ratón»—dijo el clásico. Cabe aplicar muy adecuadamente esas palabras al zarandeado problema de los voluntarios combatientes en la España nacional, perdidos, como arenas en una playa, dentro del mundo complejísimo de los ochocientos mil soldados de Franco. No necesito decir que ninguna de las consideraciones anteriores disminuye la gratitud y la emoción de España hacia quienes se han sentido atraídos por la belleza y grandeza de nuestra causa. No es nuestro pueblo de los que olvidan los homenajes recibidos ni las adhesiones que se le brindaron en las horas difíciles. Pero el recuerdo del bien que se nos ha hecho, no debe poner el más ligero velo sobre la verdad. Y yo he querido apuntar verdades como puños.

Frente de Cataluña, Julio de 1938. — **MANUEL AZNAR.**

La intervención de Rusia en España

Con este título publica en el número de enero de 1938 cartiers de la Génération Nouvelle una nota que vamos a copiar recomendando su lectura a quienes estiman o aparentan estimar que el glorioso y necesario Movimiento Nacional carece de legitimidad.

«L-Osservatore Romano» del 26 de julio de 1936 (ocho días después de la aparición en escena del general Franco) recuerda oportunísimamente lo que no se ha repetido lo bastante:

«La revolución no comenzó el 18 de julio con el levantamiento de la Legión en Marruecos. Ya había comenzado mucho antes: data del 16 de febrero con la subida al poder del Frente Popular que, no obstante de haber sido mayor la votación de las derechas, obtuvo todo el poder para él, en virtud de una ley electoral considerada por los otros partidos como una ley partidista. Del 16 de febrero al 18 de julio España estuvo en plena revolución: la revolución permanente que las izquierdas no intentaron enfrenar. Calvo Sotelo pagó con la vida sus revelaciones estadísticas acerca de los hechos revolucionarios por aquélla realizados. En cinco meses hubo, según los cálculos más optimistas, 334 muertos, 1517 heridos, 196 iglesias destruídas, 185 atentados, 78 destrucciones de edificios públicos y privados, 10 incendios de redacciones de periódicos, 192 huelgas generales, 320 huelgas parciales. Las iglesias, la propiedad, el trabajo, la prensa, la vida, todo estaba amenazado, atacado y pisoteado. El nuevo calvario de España comenzó el 16 de febrero».

El último ministro francés de Negocios Extranjeros, M. Ivon Delbos, realizó, pocos años hace, un viaje a Rusia. Del cual dió cuenta en los recuerdos consignados en un libro, «La Experiencia Roja», editado en 1933. En la página 185 de su libro Mr. Ivon Delbós describe un museo de la revolución de Moscú. Dice:

«Por fin, una sala especial estaba consagrada a la futura revolución comunista española, con números de los diarios «La Bandera Roja», «La Palabra», etc.; retratos de bolcheviques castellanos; escenas de huelgas y de motines. De donde resulta que los Soviets daban como descontados sus primeros éxitos en el contagio de nuestros amigos de allende los Pirineos. **Se encuentra en esta visita como cierto olor de sangre. Allí no aparecen más que motines, incendios...»** De estas notas y reflexiones resulta (lo que de todos era bien conocido) que la guerra civil de España había sido premeditada y preparada con larga mano por los propagandistas que Moscú sostiene al otro lado de los Pirineos».

Leída la presente nota ¿habrá todavía quien se atreva a sostener la ilicitud del glorioso Movimiento Nacional?

De Rojo y Negro

¡Hay confianza o no la hay!

El chalet que M. Labonne, embajador de Francia en la zona roja, habita en Caldetas, está situado al borde de la mar. A 150 metros de allí, un contratorpedero francés vigila constantemente. M. Labonne, a quien la banda de Barcelona considera un antifascista cien por cien, no tiene gran confianza en la autoridad republicana.

En la Bonanova, donde se encuentra la Embajada de Francia, dos milicianos rojos montan guardia en la entrada del parque. A la entrada solamente, pues el palacio mismo, por el interior, está guardado por marinos de la flota militar francesa, al mando de un oficial.

Y cuentan algunos que monsieur Labonne, a pesar de su ceguera por la causa de los rojos, no ignora que la llamada policía republicana se ha reclutado entre los bandidos, los presidiarios y los criminales, y que las cajas de caudales que se encuentran en la Embajada son capaces de interesar a los representantes de la autoridad republicana, así como ciertos secretos diplomáticos.

Lord Bentley y su esposa

Lord Bentley y su esposa se han pegado en un restaurant londinense. La mujer le dió con el bolso al marido y éste tiró una botella a su cónyuge. Ante la policía, el lord, amablemente, ha declarado que se trataba de un juego que solían practicar con frecuencia, y acto seguido, ambos esposos abandonaron la Comisaría muy amartelados. Lady Bentley ha tenido que aguantar siete puntos de sutura.

DR. MANUEL VILLAVERDE

Médico de la Clínica del Profesor Gregorio Marañón, de Madrid. Medicina General. Secreciones Internas. Consulta previo turno. Teléfono F-3532. — Calle 17, número 11. — Vedado. De las Universidades de Madrid y de La Habana.

M.E.C.D. 2016

ESTA NOCHE TENDREMOS JUSTAS DE ATLETISMO EN LA BENEFICENCIA

Después de una esmerada preparación de varias semanas, durante las cuales los mejores atletas de Cuba se han preparado convenientemente, se celebrará esta noche en el parque de deportes de la Casa de Beneficencia y Maternidad de la Habana el II Carnaval Nocturno de Atletismo, la fiesta cumbre de la campaña de campo y pista de 1938, con un «entry» formidable que comprende estrellas de todas las categorías y de uno y otro sexo.

Catorce notables e interesantísimos eventos se llevarán a cabo, en los cuales intervendr;n verdaderas glorias del atletismo cubano y muchos atletas que han representado a nuestra patria en los últimos Juegos Deportivos Centroamericanos y del Caribe celebrados en El Salvador y Panamá en 1935 y en febrero del corriente año.

Pero en realidad todo paece indicar que el evento cumbre de la noche será la carrera de 60 metros planos en que se verán frente a frente, por primera, vez nada menos que Jacinto Ortiz, Conrado Rodríguez y José Acosta, los tres más veloces sprinters de Cuba y los hombres que más lucharon por el triunfo de nuestros colores criollos en las olimpiadas panameñas. Acostica, que capturó el primer lugar el pasado año en un evento similar, derrotando a Ortiz y mejorando el record del mundo, va a esta prueba favorito, pues por ser mejor arrancador que el relámpago de Santa Clara, tiene muchas probabilidades de volver a vencer al campeón centroamericano de los 220 metros planos y co-poseedor del record del mundo en los cien. Igualmente Conrado Rodríguez, con sus piernas en excelente forma, se presentará en público después de su fantástica demostración de coraje en tierras del Istmo, para tratar de vencer a sus dos grandes rivales en la mencionada carrera de 60 metros planos.

Otros eventos

Este evento, como es natural, ha despertado un interés indescriptible, pero en realidad todas las pruebas del Carnaval Nocturno de Atletismo de la Beneficencia, que se iniciará a las nueve de la noche de hoy con un vistoso desfile de los niños de la Casa Cuna, encierran iguales atractivos.

Recorriendo con la vista el programa y competidores por eventos que tenemos sobre nuestra mesa de trabajo, encontramos otras pruebas también interesantísimas, destacándose el evento de 800 metros planos en que participarán los olímpicos Gerardo Casanovas, Pedro Sarría, Pedro Hernández y otros formidables especialistas de esta distancia: los obstáculos bajos entre los también olímpicos Evelio Espínola, Oscar Matarán, Armando Baluja y los notabies atletas seniors J. A. Fernández y el olímpico José Baldonado, que también participará en los obstáculos altos, a 65 metros.

Las muchachas estarán en competencias espectaculares. Los más altos honores en los 60 metros planos los discutirán María Elena Hevia, María Carballeira, Victoria Perera y otras veloces sprinters, mientras los colegios tendrán admirable representación. El Teléfonos con la mencionada Minucia Perera, Estela Morera, Raquel Luján y Hortensia Acosta hará frente a un gran cuarteto de la Beneficencia en el relevo de 400 metros. Las chiquillas de San Lázaro y Belascoaín serán Jesusa Valdés, María Carballeira, D. Barrios y Ernestina Urrutia.

Quince eventos

Catorce eventos oficiales y un interesantísimo relevo de antorchas como número final se llevarán a cabo, incluyéndose en el grupo pruebas individuales de garrocha en intento de record por Oscar Gispert y de salto largo, también intento de record, por Pedro Pablo Silveira, varios relevos intercolegiales para menores de 15 y 18 años y un gran «Relevo de Campeones» que estará prestigiado por la presencia del formidable cuarteto de la Marina de Guerra, es decir, Conrado Rodríguez, Evelio Espínola, César Calás y Jacinto Ortiz. Otro de los notables equipos de este gran relevo será el de la Academia Atlética de Chiqui Jai que forman Silveira, Acostica, Baldonado y Castillo.

Además y como gran atracción se presentará un formidable «show» en el que tomarán parte, entre otros, cuatro estrellas nacientes de La Corte Suprema del Arte, por cortesía de los señores Cambó y Gabriel, propietarios de las CMQ. Esos artistas son Estrellita Díaz, Aurora Lincheta, Elsa Valladares y Carioca.

Las puertas de la Beneficencia se abrirán al público a las siete de la noche. Las entradas pueden adquirirse durante el día en las oficinas de la veterana institución, donde también se venden los palcos, que están casi agotados por el interés que ha despertado el evento.

LA COMISION DE BOXEO ACORDO DECLARAR VACANTE EL CAMPEONATO DE LOS HEAVY WEIGHTS

SPORTS DIARIO DE LA MARINA SPORTS
PAGINA DIECISEIS — LA HABANA, MIERCOLES, 3 DE AGOSTO DE 1938 — AÑO CVI

DESDE EL BULL PEN

Por PEDRO GALIANA

CHARLEY GEHRINGER SE EXPLICA EL MISMO

El alza de valores que han experimentado los novatos Billy Doerr, del Boston Red Sox, y Joe Gordon, de los New York Yankees, tiene trastornados, aparentemente, a los fanáticos del baseball. De otro modo no se explica que nos estén preguntando constantemente a través de nuestra sección de «Sportfolio» si estos muchachos superan ya a Charley Gehringer, la estrella del Detroit Tigers, que, durante muchos años ha sido considerado la mejor segunda base del Big Show. Nuestra respuesta hoy, como ayer, es siempre la misma. Doerr está trabajando con efectividad para los Medias Rojas y Gordon tiene asombrado a todo el mundo por su labor con el New York, pero aún distan mucho de igualarse a Gehringer, que, aunque está a un paso más lento que otros años, sigue siendo el mago entre los defensores de las segundas bases del baseball.

Gehringer es el Eddie Collins de la época moderna. Un hombre rápido, certero a la defensiva y genial completando doble plays. Su hitting ha sido consistente desde que ingresó en el Detroit hasta el presente, dándose el caso de que, desde 1925 al 38, sólo una vez quedó fuera de los .300. Ello fué en 1932, cuando no pudo batear más de .298. Y nadie le discute el cetro.

Recientemente, al hacerse la selección del team de Estrellas de la Liga Americana, que fué conquistado por la representación de la Nacional en Cincinnati, no hubo un manager que tuviese duda respecto a la designación de Gehringer para la segunda base, siendo el único jugador, DE TODOS LOS QUE PARTICIPARON EN EL GAME, que fué escogido por el voto unánime de los seleccionadores. Ese es un honor que pocos players han conseguido en su carrera. Y es una prueba tácita de que Gehringer es todavía el «único» entre los second-basemen que cuidan del baseball.

La labor de Gehringer en ese juego de Estrellas, incidentalmente, fué comentada en forma variada por los que presenciaron el choque. Y fueron muchos los que se empeñaron en considerarle el «ñeque» del game, responsable director de la derrota sufrida por el team de la Liga Americana, simplemente porque no cubrió primera en una jugada de sacrificio.

Después de estar clasificado como la mejor segunda base del baseball durante años, ha lucido raro ver a Gehringer convertido en ñeque, y esto ha motivado que más de cuatro comentaristas le hayan pedido que explique su posición en la jugada de referencia.

Gehringer, rompiendo su record de conversación, ha dicho:

«Cuando Leo Durocher tocó la pelota por tercera con Hack en la inicial, yo estaba donde debía estar, EN SEGUNDA BASE!... Hack había salido con el lanzamiento del pitcher y mi deber era cubrir la intermedia para completar el out si Dickey tiraba. La bola no llegó a home. Durocher la tocó por tercera. Y fué lástima que Gehrig y yo no hubiésemos tenido tiempo para ponernos de acuerdo sobre lo que debíamos hacer en esas jugadas, antes de comenzar el game. Greenberg y yo no encontramos nunca dificultad en esos bunts, porque estamos identificados. Cada vez que se produce un toque, Greenberg retorna rápidamente a la inicial y yo me encargo de cubrir la intermedia. Ese es el sistema que empleamos en Detroit. Pero, aparentemente, los Yankees usan otra forma para cubrir los bunts y, por eso el tiro de Jimmy Fox se extendió en consideraciones para conceder dos carreras a los Nacionales».

Sobre Gehringer se han escrito historietas interesantísimas. Todo el mundo dice que es el player que menos habla en el basebal, al extremo de que Mickey Cochrane afirmó una vez que en toda una temporada sólo le había oído dos frases... «Hello», al iniciarse el entrenamiento de la Primavera, y «Good Bye» cuando se despidieron en Octubre, tras de finalizar la serie mundial frente al Chicago.

A pesar de ésta bien ganada fama, Charley fué multado recientemente en New York por hablar «demasiado» con un fanático, cosa que está prohibida por las reglas de la Liga Americana.

Parece que esa tarde que los Tigers jugaban con los Yankees en el Stadium, el padre de Gehringer asistió al game y se situó en los palcos que están detrás del banco de los jugadores. Charley, que no veía al «viejo» desde hacía tiempo, se le acercó al venir del campo y le dijo: «Hello, Pop?»... Eso fué todo. Pero un agente del Presidente Harridge de la Liga, que estaba presente, reportó el caso, y días después Gehringer recibió una comunicación del chairman, multándole en 10 pesos por «usar lenguaje excesivo con los fans!»

Mr. William Harridge, dicho sea de paso, ha recibido en estos días una sugerencia de un viejo aficionado al baseball, que estima que los umpires pueden evitarse muchas dificultades y protestas si adoptan en sus decisiones el sistema explicativo que tienen los árbitros del football y del basketball.

Ustedes saben—si son deportistas all-round—que tanto en football como en basketball, los oficiales tienen determinadas señales con las cuales explican al público, desde el terreno, la infracción que se ha cometido. En basketball, por ejemplo, cuando el referee se agarra la mano derecha con la izquierda, significa que un jugador ha agarrado a otro que lleva la pelota, cometiendo un foul. Cuando el referee mueve sus manos en círculos, significa que el atleta que lleva la pelota ha caminado. Si eleva su cadera hacia un lado, quiere decir que «alguien ha empujado» y así sucesivamente hasta explicar los goals, los fouls técnicos, los charging, etcétera, etc.

En baseball pueden evitarse muchas «lluvias de botellas» al terreno, si los umpires tuviesen señales para explicar cuando...

1.—Un jugador ha buscado el dead ball intencionalmente.
2.—Cuando el catcher le ha agarrado el bate al hitter.
3.—Cuando la primera base no ha pisado la almohadilla al completar un out.
4.—Cuando un robador de bases no ha tocado la almohadilla.
5.—Cuando uno que se desliza en home, no llega a la goma.
6.—Cuando un corredor se sale de la línea de base a base... etc. etc.

Y así sucesivamente, hasta completar las jugadas más frecuentes que se dan en el juego, y que originan todas esas «cámaras húngaras» a que nos tienen acostumbrados los fans.

La idea, aunque original, parece interesante y creemos que alguna consideración se le dará cuando se reúnan los magnates en Diciembre.

La Asociación de Cronistas de Baseball de los Estados Unidos, a la que pertenezco desde 1930, celebra este año su gran fiesta anual el 15 de Agosto en el Crescent Athletic Club, de Huntington, Long Island. Y si todo se desenvuelve como el año pasado, tengan ustedes la seguridad que los populares comentaristas yankees van a pasar un día agradabilísimo.

El año pasado me encontraba en New York cuando se efectuó la fiesta, y recuerdo que fué un día divino. Este año, Tom Meany encabeza el Comité organizador, con Ken Smitty de secretario, y Sid Mercer, Garry Schumacher, Arthur Patterson y Charley Segar de directores. La invitación que me envían dice:

Es EN AGOSTO 15!... Ese día, en el Crescent Atletic Club, en Huntington L. I. tenemos el día nuestro, con pasteles, diversiones, fiestas y demás... Habrá golfing, baseball, natación y tennis... Todo, vamos, menos dinero en el banco!!!... Los que aspiren a jugar golf, que pidan su handicap a Patterson... Los tennistas no tienen más que aparecerse a la una con su racket, que esperamos que sea bueno!... Habrá comida y baile aunque llueva o relampaguee... Por un ticket tiene usted derecho a todo, menos a que lo dejen, después, en su casa, en horas de la noche... Admitimos invitados,... no se olvide de traer a los niños!

Quién pudiera encontrarse en New York en estos momentos!

UN GRAN FESTIVAL CIVICO MILITAR EN EL STADIUM TROPICAL

Los atletas de la institución creada por el Cnel. Batista han de ofrecer bonito espectáculo

El Gran Festival de Educación Física y Deportes que se celebrará el próximo viernes en el Stadium Cerveza Tropical por los alumnos del Instituto Cívico Militar, ha despertado no poco interés, por tratarse de un evento de gran importancia en el que se comprobará perfectamente cual ha sido la labor realizada por los profesores de Educación Física del Centro Superior Tecnológico de Ceiba del Agua en poco más de cinco meses.

Se trata de una fiesta admirable en la que tomarán parte más de seiscientos alumnos y alumnas de distintas edades, incluyendo en el grupo los pequeñuelos de ocho y diez años, todos los cuales tendrán a su cargo números de gran atracción que han sido ensayados perfectamente y que, por lo tanto, resultarán interesantísimos y probarán, repetimos, las ventajas y facilidades que a los niños cubanos ofrece el Instituto Cívico Militar, haciendo hombres de provecho para el mañana; ciudadanos que se muestran ya como verdaderas esperanzas gracias a los cuidados y enseñanzas de los profesores de Educación Física del Centro Superior Tecnológico de Ceiba de Agua, entre los cuales figuran los señores Raymat, Barrionuevo, González, etc. y el doctor Gustavo Adolfo Bock, distinguido profesional cubano de larga y brillante ejecutoria, especializado en estas materias desde hace muchos años.

Los alumnos de ocho y diez años intervendrán en lindos ejercicios, mientras los alumnos y alumnas mayores también tendrán a su cargo ejercicios rítmicos con bastones y perchas; letreros con banderas sobre el terreno, carreras de relevo, exhibiciones en paralelas bajo la dirección del instructor señor Villate, del Instituto Cívico Militar, etc. iniciándose el acto con el Himno Nacional y el acto de izar la bandera y una revista de gran gala por todos los alumnos, con música adaptada al efecto por el Capitán Casas, de la Banda del Estdo Mayor del Ejército Constitucional.

Algo interesante

Nuestros lectores pueden tener la absoluta seguridad que el Gran Festival de Educación Física y Deportes que celebrará en la tarde del próximo viernes, comenzando a las tres, el Instituto Cívico Militar, resultará una fiesta de altos vuelos en la cual se demostrará claramente la labor de este centro criollísimo.

No se cobrará la entrada a este grandioso festival de pasado mañana, pero sí será exigida la correspondiente invitación a la entrada del Gran Stadium Cerveza Tropical. Estas están siendo distribuídas por centenares en las oficinas del Instituto Cívico Militar, en la Calzada de Columbia o por los teléfonos FO-7789 y FO-7225.

En el golf se está usando también la bola amarilla

NUEVA YORK, julio. (Editors Press).—Medio millón de dólares al año se ahorrarían los jugadores de golf de los Estados Unidos usando la nueva bola amarilla. No podía ser de otro modo. En la tierra de las estadísticas y de los records, no podía faltar ésta que le pone precio a la miopía de los veteranos—veteranos en la vida, sino en el juego—golfistas de la gran nación americana.

Nosotros reconocemos que no podemos comprender el motivo por qué una bola amarilla se haga más visible entre la yerba verde que una bola blanca. Porque no se trata, como en el baseball, de que el color amarillo le permita a un bateador o un fildeador distinguir la elusiva y pequeña esfera que avanza hacia él con velocidad inverosímil, con más facilidad que el color blanco. Pero cuando los golfistas lo observan, sus razones tendrán.

Desde luego, en el baseball la bola amarilla no parece que, hasta ahora al menos, haya logrado convencer a nadie. Se la ha utilizado entre esos «teams» que dan la impresión de estar más interesados en ensayar toda suerte de innovaciones que en perfeccionar las suertes ya conocidas, pero no ha llegado hasta las novenas donde se hace—o se trata de hacer—una religión de la efectividad. En una palabra, la bola amarilla no ha sido tomada seriamente por el deporte que gobierna, con autoridad de czar, el buen juez Landis.

Puede ser que en golf, un deporte que por su índole y características no tiene perspectivas en el campo del profesionalismo, la bola amarilla resulte, a la postre, un éxito definitivo. Después de todo el golf es un deporte de viejos, y los viejos, en muchos casos, se vuelven a sentir niños.

¿UNA TRETA DE LOS FABRICANTES?

Por lo demás, si es verdad que las bolas amarillas se pierden menos que las blancas, los fabricantes harán un negocio flaco manufacturándolas de color de los canarios y los melocotones en almíbar. Porque medio millón al año, en una industria que no figura entre las primeras del mundo, no es una cantidad deleznable. Es posible que el cambio produjera hasta quiebras, un resultado que deben tener en cuenta los graves golfistas antes de encauzar sus pasos por el nuevo istema.

Quién sabe si hasta esa versión de que la bola amarilla se pierde menos que la blanca, no pasa de ser una argucia de los manufactureros de esas pelotas que están convencidos de que con el uso de la esfera gualda ocurrirá... todo lo contrario!

EL JAIMANITAS IRA AL CARNAVAL DE LOS RELEVOS DE NATACION

Los muchachos reaparecerán en las pruebas anunciadas para el próximo mes de Septiembre

El hecho de que todas, o casi todas las sociedades que practican la natación difícilmente podrán utilizar todo el material que poseen en las competencias nacionales, por causas que son bien conocidas del público, permitirá que, probablemente, por única vez en toda la temporada del deporte acuático se vean en acción a todas las estrellas del sport en el III Carnaval Acuático de Relevos, señalado para la noche del sábado 3 del próximo Septiembre y que pond... término a la season veraniega.

Igualm... e en las competencias del III Carnaval Acuático de Relevos existirá el poderoso aliciente de ver por primera vez en toda la temporada de la natación femenina a muchas campeonas y a otras muy prometedoras nadadoras juveniles, incluyendo en este último grupo a las muchachas del Jaimanitas Club, que Fernando Espino ha mantenido ausentes de las competencias organizadas por la Asociación Atlética Femenina de Cuba, pero que reaparecerán de manera brillante en los eventos correspondientes al III Carnaval Acuático de Relevos la noche del sábado 3 del próximo mes de Septiembre.

Encabezando el conjunto del Jaimanitas Club harán su reaparición durante las pruebas del III Carnaval Acuático de Relevos las hermanas Florence y Grace McGovern, en quienes mucho confía la antigua estrella olímpica para conquistar más de una victoria en las justas femeninas del sábado 3 de Septiembre. En la primera, asegura el experto coach del Jaimanitas, tener una de las más fuertes candidatas para la competencia de 100 metros estilo libre, así como para el medlay swin y el relevo mixto de 75 metros. En cuanto a Grace, Fernando Espino espera presentarla en los dos últimos eventos mencionados, así como en el diving, donde tiene la seguridad de que su discípula sorprenderá a la cátedra.

Otro probable entry del Jaimanitas en las competencias femeninas del Carnaval Acuático de Relevos será Ketty Brown, que el año pasado se distinguió notablemente en el transcurso de la temporada, pese al hecho de ser una debutante y de haber competido enferma en algunas de aquéllas. Otros nombres en el conjunto que llevará Fernando Espino al III Carnaval Acuático de Relel vos serán anunciados oportunamente.

Otro equipo que probablemente sólo se ha visto en lo que resta de temporada cuando participe del III Carnaval Acuático de Relevos será el del Miramar Yacht Club, que concurrirá a las pruebas del 3 de Septiembre con Margaret Chapman como directora de la orquesta, y llevando entre sus principales columnas a Ofelia Guasch, Jean Deagner, Nena Hermida y Lourdes Fernándeb, que este año ingresó en el reducido grupo de nadadores senior en virtud de sus triunfos en las competencias de 200 y 400 metros del meet junior de la Asociación Atlética Femenina de Cuba.

PINCHO RINDE UN AMPLIO INFORME SOBRE EL BOUT DE GASTANAGA Y RICO

Angel Piedra dió la pelea con un carnet alquilado. Gastañaga y Goyito tienen malos antecedentes. Al primero se le ha suspendido por seis meses y al segundo, le quitan el carnet

El día 16 de julio del corriente año, se celebraron en la ciudad de Camagüey, una peleas de boxeo, promoteadas por el señor Berry, con carnet vigente en la Comisión Nacional de Boxeo y Luchas.

Como todo lo sucedido antes y después de la presentación del mismo, ha dejado mucho que desear para la buena marcha del pugilismo en Cuba, el comandante Jaime Mariné ordenó una investigación amplia, la cual ha sido hecha por el señor Luis Felipe Gutiérrez, asesor técnico de la Comisión.

Antecedentes

El día 4 de junio, el subdelegado de la Comisión de Boxeo en Camagüey, se dirigió al presidente de la misma, pidiendo autorización para un programa a base de Goyito Rico e Isidoro Gastañaga el cual sería promoteado por el señor José Terry, promotor oficial.

En los contratos firmados por ambos boxeadores consta que Isidoro Gastañaga no pesaría más de 195 libras y Goyito tendría que hacer 190 libras, a la hora del peso oficial. El boxeador Gastañaga recibiría el 25 por ciento de la entrada bruta y Gregorio Rico el 18 por ciento de la entrada neta, más los gastos de estancia, pasaje de ida y vuelta a Camagüey.

A reserva de ser cumplidos todos los requisitos reglamentarios, fué dada la autorización para la celebración del programa.

La investigación ha arrojado lo siguiente:

(a)—Que el señor José Berry alquiló su carnet al señor Angel Piedra, adelantándole la cantidad de cien pesos, que serían reintegrados con el 15 por ciento de interés la noche de la pelea.

(b)—Según el Reglamento ningún poromotor puede alquilar, prestar o traspasar un carnet sin permiso de la Comisión.

(c)—El señor Angel Piedra, no ha tenido, tiene, ni tendrá nunca que ver en asuntos relacionados con la Comisión de Boxeo y por lo tanto no tiene responsabilidad ante ella.

(d)—La Comisión no ignora que el señor Gastañaga ha tenido la costumbre de presentarse en pésimas condiciones en sus peleas en Cuba; pero como su contrario rezaba que tendría que hacer menos de 195 libras, confiaba que tendría que trabajar fuertemente para cumplir dicho contrato y por lo tanto, llegaría ha obtener su buena forma.

c)—La Comisión tampoco ha olvidado que el señor Gregorio Risco, el día 3 de octubre de 1935, le fué retirado su carnet de boxeador no pudiendo actuar más nunca como tal en la República de Cuba, por haberse negado a pelear, alegando padecer de gastritis, cosa que no fué comprobada mediante el reconocimiento de los médicos de la Comisión de Boxeo.

El día 9 de julio de 1936, en la sesión de constitución y toma de posesión de la nueva Comisión Nacional de Boxeo, fueron extinguidas todas las sanciones impuestas, siendo por consiguiente, renovado nuevamente su carnet de boxeador.

(g)—En la pelea celebrada el día 5 de junio de 1937, entre Goyito Rico y Kid Carvajal, ambos usaron tácticas prohibidas, existiendo un certificado del doctor J. A. de la Llama, en el cual consta que el pugilista Rico, mordió al boxeador Carvajal y viceversa.

(h)—Hace pocos días, el señor Goyito Rico, fué multado y recriminado públicamente por usar tácticas poco caballerosas en el extranjero (Kingstong, Jamaica).

Consta oficialmente, además, que el señor Rico ha peleado muchas veces en Cuba, a base del tanto por ciento neto.

Sin olvidar todo lo anteriormente expuesto, expliquemos los sucedido en Camagüey.

Un día antes de la fecha anunciada para la celebración de la pelea, se presentó el señor Gregorio Rico al señor Angel Piedra, quien como decimos anteriormente no tenía conexión oficial de ninguna clase en este asunto, y le manifestó que padecía de gastritis, lo que le imposibilitaba para pelear, cosa ésta que ha sido comprobada después, según sus declaraciones al señor Eladio Secades, redactor deportivo de «Alerta».

Sin dirigirse al promotor oficial señor Berry, obligó al señor Piedra le pagase el 18 por ciento de la entrada bruta, en vez de la neta, alegando ignorancia, después de llevar 15 años en el deporte. Piedra lo convenció de que no habría inconveniente ninguno, pero no dieron cuenta al promotor, ni al delegado de la Comisión.

La noche de la pelea corrió el rumor de que Goyito no duraría dos rounds. Si hubo en ella algo de verdad, no lo sabemos. Sólo los records atestiguan, que no sólo duró los dos, sí que también, ganó en el quinto por knock out técnico.

El encuentro fué desastroso y ambos acusaron una falta absoluta de preparación. Gastañaga se presentó en el ring en 225 libras y Goyito, en 195, o sea, ambos, fuera del peso estipulado.

La opinión del investigador es la siguiente: Gastañaga no hizo training, creyendo, que como había hecho en otras ocasiones, terminaría con su rival, con sólo dos golpes, de ahí su exceso en el peso. Al darse cuenta de que tenía una luxación en el hombro, y que se había lastimado la mano derecha, se negó a continuar peleando, ya que, en esas condiciones, no podría vencer a su antagonista. Por su parte Goyito, que subió temeroso de ser víctima nuevamente del punch de Gastañaga, siguió peleando, no por virtud, sino porque lo obligaban en el ring y desde la primera fila del mismo. No hizo nada hasta que se dió cuenta de que Gastañaga había perdido el punch y estaba lastimado en su mano derecha. Entonces, según los jueces y el referee peleó con verdadero coraje.

Que Castañaga se lastimó está probado por una radiografía y por un certificado del doctor L. Sanz Agra, monte, médico del servicio de Beneficencia del Ayuntamiento de Camagüey, que dice:

«Certifico, que en la noche del 17 del cursante mes, asistí de primera intención al señor Isidoro Gastaña Otague, que presentaba como lesiones una luxación incompleta del hombro derecho, rotura muscular y herida contusa del dorso de la nariz y contusión con luxación del primer metacarpiano de la mano derecha, lesiones que precisa de tratamiento y, desde luego, no podía después de la misma continuar peleando».

Una vez terminada la pleae, el promotor oficial, señor Berry, cumplió con todas sus obligaciones, pagando a todos los boxeadores, oficiales y a la Comisión Nacional de Boxeo, o sea, con toda la parte en que el llevaba responsabilidad. No así el señor Piedra, quien en vista de lo poco recaudado, no sólo no le devolvió al señor Berry el capital, sino que, ni tampoco los intereses.

De acuerdo con lo anterior, la Comisión Nacional de Boxeo toma el siguiente acuerdo:

Primero: Reconociendo que el promotor señor Berry, apesar de haber cumplido todas sus obligaciones, infringió el Reglamento al alquilar su carnet a una persona, no solamente ajena al boxeo cubano, sino completamente desconocida para el, se le suspende por seis meses.

Segundo: Reconociendo que el señor Isidoro Gastañaga estaba incapacitado para seguir peleando, debido a la luxación incompleta del hombro, se le suspende por seis meses debido a su falta de seriedad para con el público, presentándose en pésimas condiciones físicas, no pudiendo actuar más nunca en un ring de Cuba, sin antes someterse a un entrenamiento público y supervisado por esta Comisión de Boxeo.

Tercero: Reconociendo que el señor Gregorio Rico, cada vez que tiene que actuar en el ring padece de síntomas de gastritis, se le excusa su mala demostración; pero teniendo en cuenta sus repetidos escándalos en Cuba y en el extranjero, se le retira su carnet de boxeador de un modo definitivo, no pudiendo actuar desde este momento ni en el territorio nacional, ni en ningún lugar del extranjero donde este organismo mantenga relaciones de reciprocidad; no sin antes dejar de constar que la acusación hecha por el señor Rico es absolutamente falsa, pues él percibió el 18 por ciento de la entrada neta, tal como se especificaba en el contrato firmado por él, el 2 de julio de 1938.

Cuarto: Se deja vacante el campeonato heavyeight de Cuba que poseía el boxeador Gregorio Rico.

QUINTO: Se hace constar que desde la fundación de la Comisión Nacional de Boxeo, no se ha dado un solo caso de que un boxeador no haya percibido lo estipulado en el contrato por él firmado. Es requisito indispensable a todo promotor depositar con 48 horas de anticipación el importe íntegro del programa. Y este requisito fué cumplido al pie de la letra por el promotor Berry.

SPORTFOLIO

PREGUNTAS:

1.—¿Quién es mejor: Cral Hubbell o Dizzy Dean? ¿Quién es mejor bateador Red Rolfe o Frankie Crosetti? ¿Cuál es el bateador de los Yankees que tiene mejor average?

2.—¿Quién fildea más, Bartell o Crosetti? ¿Cuál ha sido el hitter que ha logrado más batting en las Mayores?

3.—¿Quién luce más completo actualmente los Yankees o los Gigantes. ¿Cuántos años tiene Dickey. ¿Quién tiene más velocidad Bob Feller o Johnny Vander Meer?

4.—¿Quién ganará entre Joe Louis y Maxie Baer, si pelean? ¿Cuántas veces se han enfrentado los Cubs de Chicago con los Yankees en serie mundial? ¿Quién tiene más velocidad: Ruffing o Gómez.?

RESPUESTA.

1.—Carl Hubbell supera en sus records a Dizz Dean. Rolfe, la tercera de los Yanks, batea mucho más que Crosetti. Myril Hoag está bateando 320. Rolfe, 318. Y son los primeros del team Yankee actualmente.

2.—Bartell fildea más que Crossetti, Rogers Honrsby, con un average de 424 tiene el record en percentage de batting en las Grandes Ligas.

3.—Los Yankees lucen mucho más completo qu elos Gigantes, en todos los departamentos, actualmente. Billy Dickey tiene 30 años. Johnny Vander Meer tiene más velocidad que Bob Feller...

4.—Joe Louis debe derrotar a Max Baer la próxima vez que ambos se enfrenten. Yankees y Cubs se han enfrentado una sola vez en serie mundial, ganando los Yankees de 4-4. Ello fuí la serie en 1932. Gómez tiene más velocidad que Ruffing.

Dirija sus preguntas a Pedro Galiana, sección «Sportfolio». DIARIO DE LA MARINA, Habana.

DESIGNADOS TODOS LOS OFICIALES DEL CARNAVAL NOCTURNO

La Unión Atlética de Amateurs señaló ayer las personas que han de actuar como oficiales

El Comité Ejecutivo de la Unión Atlética de Amateurs de Cuba celebró sesión en el día de ayer, martes 2 de los corrientes, adoptando entre otros, los siguientes

Acuerdos:

Empezar a contar los treinta días reglamentarios, a las siguientes solicitudes de inscripción: Humberto Dovo Acebal, por la Universidad de la Habana, Alberto Villageliú por el Jaimanitas Club; Oscar Meruelos Ocejo, por el Vedado Tennis Club.

Aceptar, una vez transcurridos los treinta días reglamentarios, las siguientes solicitudes de inscripción: Eduardo Castellanos Arroyo, por el Jaimanitas Club, Francisco Arazoza y Galletti, por la Universidad de la Habana; Manuel Martínez Martínez, por el Club Naval; Silvio de Cárdenas, Melchor Gaston Segrera, Edgardo C. Meneses y Campos, Roberto de Cárdenas, José Ignacio Carrillo, Leanardo del Monte Jr., y Manuel Sánchez de Bustamante Bernal, por el Habana Yacht Club. Pedro Sotolongo Naranjo, Juan Rafael Barreras Quialos, Raúl Macías García, Inocencio Pérez Santos, por la Sociedad del Pilar; Roberto Mendoza Vinent, José M. Fernández, Roberto Carrión y de la Torre por el Vedado Tennis Club; Luis Carreras González, Oscar Agara Infante, Angel Betancourt Rodríguez, Pedro M. Jordán Benítez, José Naraijo Infante, José Marrero Hernández y Pablo Maciques Gutiérrez, por el Club Deportivo de Cárdenas Aceptar el alta del atleta señor José Albelo Benavides, por el Club Deportivo de Cárdenas.

Aceptar la baja de los siguientes atletas: Emilio Ortega, por el Club San Carlos, Carlos Royer Plá, por el Regla Base-Ball Club; Dimas Figueredo, por el Cienfuegos Stany Sport Club.

Conceder el permiso solicitado por la Casa de Beneficencia y Maternidad de la Habana, para celebrar en la noche del 3 de los corrientes las competencias de atletismo que constituyen el programa del Segundo Carnaval Nocturno de Atletismo que tendrá efecto en el stadium de dicha Casa de Beneficencia.

Designar a los siguientes jueces para actuar como tales en el Segundo Carnaval Nocturno de Atletismo que se celebrará el día 3 de los corrientes en el Stadium de la Casa de Beneficencia y Maternidad de la Habana. Referee: Octavio Lamas, Starter: José Barrientos; Ordenador: Raúl Argüelles; Timekeepers: Miguel Serrapiñana, Joaquín Valdés Orta, Pablo Carol, Raúl Canosa y Francisco de la Carrera. Jueces de llegada: Ricardo G. Menocal, doctor Armando Barrientos, doctor César Sánchez; doctor Angel Suárez Rocabruna, y Carlos M. Alfonso. Jueces de Saltos: Narciso Camejo, Roberto Chomat, Oscar Gispert y Luis Goicoechea. Jueces de Lanzamiento: Wifredo Rodríguez, Troadio Hernández, Reinaldo Rodríguez, A. Alfaro. Anotador de Pista: Arturo Gispert. Anotador de Saltos: Pedro Cardoso. Anotador de Lanzamiento: Belico Pichardo. Jueces de Pista: Raúl Bonich, Mario Pau, Julio Navarro, Pedro Clolado, Mario Cuevas y Salvador del Valle.

Imponer tres meses de suspensión al atleta del Vedado Tennis Club, señor Jorge G. Mendoza, por infracción del Artículo 38 del Reglamento.

Dejar sin efecto las solicitudes de inscripción de los atletas: Jorge G. Mendoza y Kindelán y José Sabatés Barraqué por el Habana Yacht Club, en razón de aparecer inscriptos por el Vedado Tennis Club; y Carlos Martín y García por el Habana Y. Club, por aparecer inscripto por el Casino Deportivo de la Habana.

Aprobar la Convocatoria hecha por el Habana Yacht Club para las Regatas de Shells de Ocho Remos, que se efectuarán en la Playa de Marianao el domingo 21 de agosto del corriente año.

PROBABLES PITCHERS PARA HOY

Liga Americana

New York en Detroit: Ruffing (14-3) o Hadley (4-3) vs. Auker (8-8).

Washington en San Luis: Weaver (53) vs. Newson (9-9)

Boston en Cleveland (2): Wilson (8-7 y Harris (0-0) vs. Harder (9-7) y Humphries (6-3).

Filadelfia en Chicago (2): Caster (9-13) y Thomas (3-8) vs. Whitehead (6-4) y Rigney (5-4).

Liga Nacional

Pittsburgh en Boston (2): Bauers (6-8) y Blanton (8-1) vs. Turner (8-12) y Reis (1-4).

Chicago en New York: Lee (13-6) vs. Gumbert (8-8).

San Luis en Brooklyn: Mc Gee (2-9) vs. Tamulis (5-4).

Cincinnati en Filadelfia: Davis 7-6 vs. Passeau (8-11).

FORTUNA VS. CARIBES JUEGAN EL SABADO EN EL CUBANELECO

Los universitarios enviarán a Viciedo a la línea de fuego y el Fortuna dependerá de Parra

El match Fortuna-Universidad se efectuará el sábado, comenzando a las tres de la tarde. El Fortuna tiene reservado para este choque al zurdo Parra, que, cuando visitó la Habana con la selección de Camagüey, para tomar parte en las eliminaciones Olímpicas, ofreció una bonita demostración. Los Caribes se proponen emplear a Viciedo, el mismo que explotó en el choque del sábado, que fué suspendido por la lluvia.

El Hershey va de excursión a Cienfuegos el domingo, llevando buen contingente de fanáticos. En este match los azucareros se proponen imponerse desde temprano con Natilla Jiménez, para vengar la derrota sufrida en la primera vuelta del campeonato. En Cienfuegos están esperando a los players de Viego, y Peña de Armas garantiza que esta ocasión el team sufrirá su tercera derrota de la temporada.

El domingo próximo debutarán pitchers en el equipo del ADC y en el Pilar. Y los managers de esos conjuntos aseguran que darán más vida al campeonato. Los dos son pitchers derechos de bastante velocidad.

Desde que el equipo del Pilar cambió de manager, dejando las riendas del conjunto en manos de Gonzalo Sánchez, que fué en otros tiempos player de baseball profesional, no ha perdido una sola salida y está jugando brillantemente a la defensiva. Parada, la tercera base del team, es el alma del infield, que se desenvuelve ahora con tanta habilidad como el mejor del campeonato.

BASKET BALL

Ciso Camejo, presidente de la Federación Nacional de Basketball, ha citado a los delegados de los clubs que participaron en la pasada campaña del deporte, así como a los representantes de las entidades interesadas en intervenir en la justa de este año, para un gran meeting que se celebrará el próximo lunes por la tarde, en las oficinas de la Unión Atlética de Amateurs.

En esta reunión Camejo presentará las modificaciones hechas a las reglas de basket y discutirá con los delegados su implantación en Cuba.

NATACION

Ayer se cerró el plazo de inscripción para la natación junior, y, esta tarde, a las cinco y media deben reunirse en el local de la Unión Atlética los delegados de los distintos clubs para combinar los heats y preparar debidamente las eliminaciones. Como se sabe, las pruebas de eliminación tendrán lugar el viernes por la tarde en la piscina del Casino Deportivo. Y los finales, todos de interés, se darán el sábado por la noche, en el mismo lugar.

EMPUJADORES

Liga Americana

Foxx, Red Sox	103
Greenberg, Tigers	78
Dickey, Yankees	78
York, Tigers	74
Di Maggio, Yankees	72
Averill, Indians	72

Liga Nacional

Ott, Gigantes	79
Medwick, Cardils	75
Mc Cormick, Reds	69
Goodman, Reds	69

GALLOS Por SILEPER

El próximo jueves, 4 de agosto actual, tendrá efecto en la Valla Habana, el beneficio de sus empleados. Será una magnífica función, Los que año tras año, día tras día, cooperan con su esfuerzo y su trabajo no por anónimo a veces, menos meritorio, tienen en este día, su función de gracia. Serán para ellos, proporcionalmente repartidas, las utilidades que se obtengan. Y la afición, que sabe premiar los esfuerzos de todos los que contribuyen al engrandecimiento y auge del sport, sean grandes o pequeños, responderá de seguro en dicho día. Sabemos que serán llevados muchos gallos, que todos los galleros responderán como uno solo y que los capataces de éstos estarán presentes también, para contribuir cada cual a la medida de sus posibilidades, a que la función sea grande y buena, como los empleados de la Valla Habana se merecen. De entre ellos, Escobio el listero, con su habitual diligencia, garantiza casar quince buenas peleas, por lo menos. Y nosotros prometemos nuestra asistencia, para dar a nuestros lectores, el resultado de esta magnífica función.

En las próximas crónicas, daremos el resultado de las funciones celebradas en la Valla Habana, el domingo y lunes retropróximos. Funciones muy buenas ambas. En público, gallos y dinero.

En las funciones de sábado y domingo en la Valla Cuba, se efectuaron veintidós peleas. La gente de Guanabacoa, por la goma, sigue con entusiasmo echando peleas y encendiendo el pelo. Ellos, como Armando Marsans con sus criollos, se están haciendo respetar en la pesa, por los verdaderos autores. Mañana miércoles, da la Cuba su función central acostumbrada. Las peleas del domingo, fueron como sigue: Un indio de César ganó a un jabao de Rogelio... Un indio prieto de El Chino ganó a un canelo de Llerena... Un giro de González, en un revuelo tumbó las patas a un indio de Manzanillo... Un pinto de Obdulio ganó a un indio de Enrique Carbonero... Un giro de Gervasio, de Guanabacoa, vació de un costillazo a un indio que soltó Armando Marsans, criollo de Maquilon... Un indio de Miguel Angel, ganó a un pinto de Fernández... Un indio de Antero ganó a una gallina india de Machito... Un indio pati-blanco, de Nango, de Guanabacoa, dió los troncos y tumbó por un ojo redondo a un giro bastante bueno de Marsans, que estaba llevando la pelea, al entrarle por un ojo al pati-blanco... Un pinto prieto del Teniente Falcón que soltó Nango, ganó a un canelo cenizo de Antero y un canelo de Lázaro ganó a un giro de Santiago. A esta función acudieron veinticinco gallerías y setenta gallos.

SORTEOS BENEFICOS

21

FIJO
33

CORRIDOS
24
40

LORENZO NODARSE ES EL SECRETARIO PARTICULAR DEL COMANDANTE MARINE

Lorenzo Nodarse Báez, sobradamente conocido en los círculos deportivos de Cuba como un as de la raqueta, ha sido designado por el Comandante Jaime Mariné, Secretario Particular del Director General de Deportes.

La designación es una nueva prueba del acto con que el Director General de Deportes está seleccionando sus colaboradores en el nuevo organismo. Ni uno solo de los nombramientos que hasta ahora ha dictado el Comandante Mariné obedece a otro propósito que el de llevar a los cargos de esa institución elementos efectivamente capacitados para los mismos.

En el deporte nacional, Nodarse es una figura prestigiosa. A sus resonantes éxitos en los «courts» nacionales y extranjeros, une sus entusiasmos por todos los juegos del músculo, a los cuales ha prestado siempre el calor, distinguiéndose siempre por su intachable caballerosidad.

Al registrar la noticia, nos complacemos en hacer nuestra felicitación: a Nodarse, por la distinción de que ha sido objeto; al Comandante Mariné porque con él adquiere un magnífico cooperador a las tareas de la Dirección General de Deportes.

M.E.C.D. 2016

SISTOVA Y BE QUIET EN UNA GRAN LUCHA EN EL PROGRAMA DEL DOMINGO

Hace unos días publicamos un trabajo detallando la labor rendida por Aunt Carol en el curso de la temporada actual. De Abril 17 a Junio 25 la consistente y honrada yegua de Posada había ganado 495 pesos en premios, producto de tres primeros lugares, cuatro segundos, cuatro terceros y un cuarto.

Después de eso nuestra amiga se ha permitido la libertad de ganar dos competencias más, aparte de entrar en el dinero con una sola excepción en todas sus otras salidas a la pista, perdiendo dos carreras por escasísima diferencia, una de las ocasiones por una brava dada por un jockey contrario al jinete que la guiaba. Ha aumentado de precio la veloz hija de Peanuts, que ya corre por 300 pesos y que estamos seguros que puede vencer a ejemplares de mayor valor que los que ha vencido en sus ultimas competencias.

Aunque Deer Leap quedó un poco corta respecto a Chancell en la carrera en que ambas yeguas participaron el pasado domingo, se ha visto palpablemente que la estrella del Lili Stable está ya preparada perfectamente para medirse con los más destacados rivales. Y tan pronto haya en el libro una justa en que pueda participar la hija de Kiev tendrán que apretarse bien las cinchas los otros pur sangs que hayan de competir con esta honrada yegua.

Un nuevo combate en que figuren Lord Dalton, la misma Chancell, Sistova y Whittle en su mejor forma resultaría de un interés enorme y es fácil que pronto puedan los fanáticos gozar de ese plato sabroso.

Pero una de las batallas que esperan los aficionados hípicos para el domingo entrante es la que deben librar Sistova y Be Quiet en la competencia que aparece como octava carrera del libro de condiciones para ese día.

La yegua del Lili Stable derrotó con facilidad a la máxima representante del Figurín Stable la última vez que ambas se enfrentaron hace poco más de una semana, corriendo sobre track pesado, en que la hija de Purchase no ha sido nunca una verdadera espada, a pesar de su inmejorable clase. Y si el piso de la pista está ligero o good siquiera, nosotros creemos que Be Quiet podrá apuntarse su quinta victoria de la temporada.

De todos modos, como en la carrera a que nos estamos refiriendo será a cinco y medio furlongs y figurará con casi toda seguridad Loyal Son veremos si este pur sangs de Cooper se hace justicia en la distancia y si sus contrarias citadas pueden alcanzar al hijo de Son of John antes que éste haya llegado a la varilla.

PITCHEANDO LANNING EN GRAN FORMA, EL BOSTON LE GANO AL PITTSBURGH CON SCORE DE 3 x 1

SPORTS DIARIO DE LA MARINA SPORTS
AÑO CVI — LA HABANA, MIERCOLES, 3 DE AGOSTO DE 1938 — PAGINA DIECISIETE

TOPICOS FUTBOLISTICOS

—Tenemos que laborar por la Institución.
—Comentarios sobre la serie con los vascos.
—No es nada nuevo, aplaudir más a los de afuera.

Por «PETER»

Una repentina enfermedad del estómago nos impidió ver jugar a los vascos en su postrer match contra el team que lució las camisetas del Deportivo Hispano América. Unicamente por enfermedad, causamos ausencia en ese acto, en el que más que una nueva performance del team norteño, era una fiesta en honor de ellos y a beneficio de un atleta que ha quedado curándose en la Habana: Egusquiza.

Nos disgustó saber que había concurrido muy poco público. Tal vez haya sido el motivo el estado del tiempo. Pero con todo, realmente esperábamos mejor concurrencia, no ya por la importancia del team vistante y por sus brillantes actuaciones, sino por esa simpatía tan grande que vieron algunos locales en nuestra afición en los partidos anteriores.

Pero eso de la simpatía, eso del entusiasmo de los aficionados, mostradas ambas manifestaciones ora por el aplauso o por la gritería, no son cosas que produce el sentimiento, sino que son hijas de la satisfacción del aficionado que presencia un espectáculo y gusta de la emoción que produce el hacer las cosas bien. Y he aquí explicado, en pocas palabras, el porqué la afición aplaudió más a los vascos que a los cubanos, sencillamente porque los vascos supieron hacer mejor las cosas, o por lo menos, creímos nosotros que las hacían mejor. Que esa es la ventaja que tienen siempre los que algo valen y significan en cualquier manifestación de la vida. El fenómeno que ahora tanta impresión nos causó, no es nuevo, precisamente, sucedió hace muy poco tiempo, en París, a raíz de la estancia del team cubiche. Los cubanos fueron a ese torneo modestamente, sin grandes aspiraciones. Llegaron a París y apenas si sabían en el Hotel dónde estaba Cuba. Pero tan pronto como vieron jugar a los criollos contra Hungría, y tan pronto como advirtieron que en este pedazo de tierra se sabía jugar tan bien al balón, se aplaudió y se vitoreó a los atletas nuestros como no lo habían soñado siquiera. Y en el deporte del balón y en donde hay afición, se aplaude más a los que mejor juegan.

Y eso es todo.

Los vascos se han marchado ya. También debemos de alegrarnos, porque de acuerdo con el resultado obtenido, un triunfo para las sedas del Hispano, ya no hubiera faltado quien proclamara que «eso era cordel». Con la retirada del Euzkadi, los vivos han tenido que guardar sus comentarios. Y los no vivos, convencerse de que el futbol tenemos que aceptarlo todos con más cariño. Pero un cariño familiar, no un cariño como el que pueda sentir un hombre por una mujer a quien ama, importándole poco toda su generación. En el futbol tenemos que aceptarlo como lo ve el presidente del Hispano. Como lo anunció. Como lo hizo. Y hasta ahora, aquí se venía haciendo siempre lo contrario. Es decir, que se buscaba el triunfo de la sociedad, no de la institución. Y en estas condiciones, cuando se pierde, es mucha la derrota para una sociedad. En cambio, como sucedió ahora, cuando se triunfa, hay para todos, para la sociedad y para la institución. Lo estamos palpando.

No escribimos con afán de crítica. Estamos en otro plano. Nada más que ambicionamos el que se imite lo bueno y que se deseche lo malo. Tan mal no hemos hecho las cosas cuando tan bien salimos de ellas. Un empate en los últimos cuatro juegos con un team de las campanillas de la Selección Vasca, es algo que nos enaltece. Hemos hecho bastante. Más de lo que en realidad esperábamos. Y lo que ambicionamos de todo corazón es que nuestros futbolistas, por malos manejos, den marcha atrás. Queremos que continúen por la senda del triunfo, que este resultado contra los vascos no es sino una continuación, o mejor dicho, una ratificación de que lo que hicieron nuestros muchachos en París contra Hungría no fué un churro.

Le ganamos en futbol a cualquiera. Tenemos lo principal: materia prima. de lo que adolecemos es de organización, que por lo regular siempre ha sido defectuosa, y por regla general, por lo que antes dijimos, que se tira más para el Club que para la Institución.

La Comisión que actúa para la fiestecita bailable que ha de celebrar Juventud Asturiana el próximo sábado en su palacete social de Prado 115, altos, ya tiene casi ultimados todos los detalles.

Como ya hemos dado a conocer a nuestros lectores, en anteriores crónicas, esta fiesta será para socios, cobrándose solamente 20 centavos para la guardarropía.

Actuará la orquesta Happy Happy» de Ulacia y habrá algunos shows, en los cuales tomarán participación, entre otros artistas, la simpatiquísima Lolita Feliú y Virginia Betancourt, acompañadas al piano por el profesor señor Adolfo Guzmán.

Hay otros sorpresas más, que ya informaremos a nuestros lectores por estas mismas columnas, todo lo cual nos hace pensar que ha de ser una agradable velada la que van a disfrutar socios y simpatizadores de Juventud Asturiana el sábado 6 del corriente.

FEDERICO Y GAYARRE TIENEN DOS FUERTES CONTRARIOS EN EL SEGUNDO DE HOY

Sus rivales, Montes Menor y Aníbal, están preparados para la más ardorosa batalla. Un estelar más en el partido final del gran programa combinado para hoy en la Bombonera

Cubota dará vivo color al partido de apertura esta noche en el Habana-Madrid y su presencia en el mismo sirve para nivelar las fuerzas de la pareja azul integrada por Torres y Bernal. Miguel será un poderoso auxiliar de Girón y si éste se presenta bien no será fácil para los almendaristas salir por la puerta grande.

En el segundo tendremos partido grande. Federico y Gayarre, que están jugando muchísimo y el Tenor lo ha venido probando por milésima vez defendiendo sus cuadros admirablemente en sus últimas salidas al asfalto, tendrán dos huesos duros de roer en Montes menor y Aníbal.

El Guajirito, positivamente una de las estrellas del cuadro de la Bombonera, que se encuentran en extraordinaria forma, y Aníbal, también actuando en «fenómeno», forman una pareja casi invencible en estos momentos. Todo lo combinan. Ataque y defensa, astucia y picardía, y cuanto tiran lleva el sello de tanto. Por lo que la tarea que espera al chachamaco y a Don Casto es cosa muy seria. Pero es natural que este partido no podría celebrarse si Federico y el Tenor no estuvieran en grandes condiciones. Y por eso el interés inmenso del match, porque las fuerzas están niveladas y porque nada estará decidido hasta que no se descorra el último cartón.

Para última hora Ramiro y Comesaña han preparado otro estelar. Constante llevará a Montes detrás y el Guajiro no defraudará las esperanzas de los que confían en el triunfo de su color. Constante, una estrella en los cuadros alegres y el pinareño jugando a todo tren serán enemigos malos de Pascau y Epifanio.

Sin embargo, como Jesús ha subido mucho de juego es cosa segura que auxiliará eficazmente al Maestro y los fanáticos gozarán con otro partido de primera magnitud que se ofrece en el turno de fin de fiesta. Fiesta de poderosos atractivos que llenará totalmente la fresca Bombonera de Belascoaín y Sitios.

RESULTADO OFICIAL DE LA FUNCION CELEBRADA ANOCHE

PRIMER PARTIDO

	Tantos
Salvador y Rementería, blancos	25
Torres y Bernal, azules	17

Ganadores: BLANCOS.

SEGUNDO PARTIDO

	Tantos
Sarmiento y Buendía, blancos	19
Montes menor y Uría, azules	30

Ganalorer: AZULES.

TERCER PARTIDO

	Tantos
Pedrito y Aníbal, blancos	26
Fecerico y Montes, azules	30

Ganadores: AZULES.

Tenemos la edad de nuestras glandulas

Una red de glándulas diseminadas en diferentes puntos del cuerpo humano aseguran el cumplimiento normal de las principales funciones orgánicas, especialmente: digestión, circulación, procreación. Es pues evidente que toda insuficiencia glandular provoca, por repercusión, un trastorno orgánico. Una de las glándulas cuyo papel es importantísimo, la glándula germinadora, manda las funciones sexuales del hombre. En caso de mal funcionamiento de dicha glándula, el organismo entero resulta trastornado; desórdenes nerviosos: insomnio, febrilidad, neurastenia, cambios de humor se manifiestan y se acompañan las más de las veces de trastornos digestivos, digestiones lentas y penosas, falta de apetito. El hombre se siente cansado, aminorado, sin gusto ni voluntad, incapaz del menor esfuerzo. Envejece antes de la edad y, si se descuida, se volverá definitivamente impotente. Es preciso entonces, ya que aparecen los primeras síntomas, remediar a la insuficiencia de la glándula germinadora de la que dependen las funciones sexuales, pero conviene evitar cuidadosamente los productos insuficientes o irritantes. Los productos opoterápicos son los más activos a condición de emplear en su fabricación extractos de glándulas de animales jóvenes, fuertes y sanos. Los Laboratorios Forsex, especializados en Francia en los productos opoterápicos por insuficiencia sexual, han conseguido obtener un producto perfecto que regenera rápidamente todo el organismo, devuelve al hombre su vigor y lo rejuvenece de varios años. Forsex es el verdadero regenerador sexual del hombre. Forsex, producto serio se vende $ 2 la cajita de 40 grajeas. Pida Vd el folleto "Forsex" al Distribuidor en Cuba: Le Bienvenu. Virtudes 37. Habana.

GANAN LOS AUTENTICOS EN FINAL EMOCIONANTE

Un triunfo resonante, de esos que no dejan lugar a dudas, acaba de anotarse el victorioso team Auténtico Baseball Club, al vencer en el último inning del juego efectuado el pasado domingo, al potente, por decir así, club Toledo, team éste que venía cosechando una cadena de triunfos alarmantes en la manigua.

La anotación aunque fué liberal, no por eso dejó que desear, pues hasta el noveno inning, parecía que «madame la suerte» favorecía al Toledo, pero no fué así; pues los muchachos de Enrique Bringuier, que lo mismo ganan al Universidad que al Séptimo Regimiento, hicieron en esa referida entrada la friolera de siete carreras, para anotarse la victoria más sensacional desde su fundación.

En este juego el manager de los Auténticos no dirigió al team, haciéndola en su lugar, Rafael Quintana, quien se mostró más «cuerdo» de lo loco que lo creen.

Ahora la anotación por entradas:

		C.	H.	E.
Toledo	300 420 0 1	10	13	2
Auténticos	004 000 007	11	16	1

BATERIAS: por el Toledo, Manolito Ruz y Cortés; por los Auténticos: Machadín catcher y Roller pitcher. Umpires: Gerardo Rodríguez, en home; Valentín González, Jr., en bases.

ESTADO GENERAL DEL CLUB HERSHEY

Players	JJ	VB	C	H	2B	3B	HR	CE	SB	SH	SO	BB	DB	Ave.
J. Bayón	4	5	1	2	0	1	0	1	0	0	0	1	0	400
A. Valdés	15	61	15	23	4	2	1	9	11	2	2	4	1	377
A. Fleitas	15	59	9	20	4	0	1	13	3	0	2	2	0	339
J. Santa Cruz	14	52	11	17	1	1	0	8	9	0	3	5	1	327
J. Nápoles	15	51	7	16	3	1	3	19	2	2	2	7	1	314
R. Ortiz	15	56	14	17	1	2	2	6	9	0	5	4	3	304
A. Ruiz	14	47	8	14	3	0	0	5	5	2	4	6	0	298
F. González	15	57	14	16	0	0	2	10	4	0	7	9	0	281
E. del Sol	15	48	14	13	4	0	0	4	16	1	2	20	0	271
J. Jiménez	13	34	5	6	2	1	0	1	0	0	5	2	0	176
F. Hernández	5	17	5	3	0	0	1	4	3	0	4	4	0	177
R. Padrón	6	9	0	1	0	0	0	0	0	1	1	2	0	111
E. Fernández	2	2	0	0	0	0	0	0	0	0	0	0	0	000
G. González	2	0	0	0	0	0	0	0	0	0	0	0	1	000
A. Rodríguez	1	1	1	0	0	0	0	0	0	0	0	0	0	000
Totales	15	499	104	148	22	8	10	80	62	8	37	66	8	297

PISTON CONTRATADO PARA JUGAR EN NUEVA YORK, DONDE FIGURARA EN LA PREMIER

Arruti jugó anoche un partido brillantísimo en las tres decenas. Ya se anuncia el encuentro de la Premier en la Prensa de New York: Gabriel y Guillermo contra Pistón y Segundo

Como los americanos a la hora de hacer las propagandas no andan con demoras ni con tonterías, ya se está haciendo en New York el anuncio al partido-cumbre que respalda el acontecimiento que será la Premier del Jai Alai en la máxima metrópoli. Asegurados los nombres de Pistón y Guillermo para la inauguración del juego vasco en aquella ciudad, se llevará al cartel la noche de presentación del deporte este partido, grande en cualquier frontón del mundo: Pistón y Segundo, contra Gabriel y Guillermo. Sobre la fachada del Hippodrome Theatre se instalarán amplios carteles luminicos con las firmas de Pistón y Guillermo, como figuras que compitieron en el último campeonato Habana-Miami, que tuvo a la sazón gran resonancia en la prensa norteña, ya que de su desenvolvimiento y resultdo se ocuparon las grandes agencias informativas de aquella nación.

Acabo de leer una copia del contrato enviado a Pistón y que contiene bases que seguramente llamarán la atención de los que tienen del jai alai como deporte y como negocio un concepto distinto del que tienen los americanos. En una de las cláusulas, por ejemplo, se deja a Pistón en absoluta libertad de acción para explotar su cartel en propagandas comerciales, sin que la empresa del Frontón tenga ni intervención, ni provecho en esos asuntos. El documento de Guillermo está redactado en términos idénticos.

eSgundo, que en frontones pequeños ha demostrado jugar una enormidad, envió hace pocos días su aceptación, que fué trasmitida a New York y el Gabriel que figura en el partido de la Premier, es el mayor de los hijos del gran delantero madrileño. Gabriel quedó en México cuando el cierre y hará el viaje desde la capital mexicana a New York en compañía de Segundo, Mateo y del zaguero mexicano Carlos de Anda, que también ha sido contratado por Mir y por Berenson.

La Premier del Frontón en New York, para artistas, políticos, figuras del deporte y para los periodistas metropolitanos, será el día seis y la inauguración para el público en general se llevará a cabo la noche siguiente.

El público de la Habana no cree lo que juega un pelotari hasta que no lo ve. Cuando Arruti jugó su primer partido en el Frontón Jai Alai, se dudaba de su clase para alternar con las figuras regulares de nuestros turnos intermedios.

Y se oían cosas por este estilo: «ya le costará jugar como Egozcue»... «Mucho tendrá que estirarse para llegar a Elizondo»... Arruti, que en España hizo su consagración y que en México, sin llegar a responder al cartel que mereció en Barcelona, alternó con los mejores y se paseó airoso entre ellos, tenía que robar en Cuba la razón de su nombre y si antes no lo había hecho, con la exhibición que ofreció en el segundo artido de anoche, tiene bastante.

Ibarlucea y Maguregui, que ostentaban condición de favoritos contra Arruti y Mendizábal. La diferencia en la zaga, al menos en el papel, era visible en favor de Maguregui y aunque Tarzán está pasando un momento malísimo, es siempre un delantero que infunde respeto. Hay que empezar por reconocer que Ibarlucea anoche estuvo francamente mal y que su compañero aguantó hasta donde pudo, pero Arruti hizo un juego no tan sólo efectivo, movido y bonito, sino también destacado por la uniformidad que no pudieron los otros disminuir en ninguna de las tres etapas.

Arruti es pelotari que lo tiene todo. Rebotea de las dos manos y con cualquiera de ellas saca provecho de la velocidad que trae la pelota, sabe decidir el tanto y sabe estar en la cancha y como el partido que jugó anoche jugará muchos. Y en esas condiciones son contaditos los delanteros del cuadro que le superan.

Arruti y Mendizábal, que fueron superados unas veces y que superaron otras a Ibarlucea y a Maguregui en las dos primeras decenas, se soltaron en la última y ganaron la meta en un e stirón, en el que aprovechano el desconcierto de sus enemigos, que en 23 soltaron las anclas y fueron a ducharse. El más distinguido fué Arruti, que convenció a los incrédulos eternos.

Ibarlucea anda muy mal. Y esto es sensible. Que llegara a sacar un juego grande en Habana sería muy conveniente para la pelota, porque Ibarlucea es de los jugadores que agradan, por serio, por voluntarioso, porque sus partidos siempre tienen el aliciente y el colorido de su toque extraordinario. Y no véo ninguna razón para que Ibarlucea haya alborotado la afición mexicana y no pueda triunfar plenamente en Cuba. Me imagino que el muchacho ha empezado a desmoralizarse y bien merece que la crítica le estimule y le haga concebir días mejores. Porque mal o bien de forma, Ibarlucea es de los que echan el alma y juegan con dignidad a la pelota.

SECADES

PROGRAMA PARA HOY

PRIMER PRTIDO, a 25 tantos: Ochoa y Arrondo, blancos, contra Ferrer e Iturriaga, azules. A sacar, los primeros, del cuadro 10, y, los segundos, del 9 y medio.

PRIMERA QUINIELA, a 6 tantos: Pistón, Guillermo, Andrés, Ugartechea, Azpiri e Ituarte.

SEGUNDO PARTIDO, a 30 tantos: Pistón y Ugartechea, blancos, contra Andrés, Azpiri y Goitia, azules. A sacar, ambos, del cuadro 10.

SEGUNDA QUINIELA, a 6 tantos: Argárate, Guruceaga, Celaya, Egozcue, Uriona e Irigoyen.

TERCER PARTIDO, a 30 tantos: Argárate y Uriona, blancos, contra Egozcue y Celaya, azules. A sacar, ambos, del cuadro 10.

Resultado de la función de anoche

Primer Partido

	Tantos
Martn y Mir, blancos	22
Millán y Escarza, azules	25

Ganador: AZULES.
Primera Quiniela:
Ganador: ARRUTI.

Segundo Partido

	Tantos
Arruti y Mendizábal, blancos	30
Ibarlucea III y Maguregui, azul.	23

Ganador: BLANCOS.
Segunda Quiniela:
Ganador: La PAZ.

Tercera Partido

	Tantos
Morales y Alvarez, blancos	30
Ugalde y La Paz, azules	16

Ganador: BLANCOS.

LANNING DEJO EN 4 HITS AL TEAM DE PITTSBURG

Como resultado, los Bees de Stengel ganaron el encuentro con score de tres por una

BOSTON, agosto 2. (AP). —Los leaders de la Liga se encontraron hoy con Johnny Lanning en su mejor forma y bateando sólo cuatro hits perdieron el juego inicial de la serie contra el Boston, 3x1.

Después de un tropiezo al comienzo, en el cual el catcher Todd le bateó de jonrón dentro de las graderías del left field, en el segundo inning, para producir la única carrera del Pittsburgh, Lanning estuvo muy fuerte y dominó fácilmente la situación.

Su único otro problema lo confrontó en el cuarto cuando Suhr y Rizzo le abrieron con hit, pero un rápido doble play le sacó del hoyo. Después el único Pirata que le llegó a primera fué Handley por una base.

Mientras tanto, los Bees le anotaban todas sus carreras en el segundo a Jim Tobin, pese a un corring wild, por singles de West, López, Warstler y Cooney, un error y un sacrifice.

El score:

PITTSBURH

	V.	C.	H.	O.	A.	E.
Handley, 3b	3	0	0	2	3	0
L. Waner, cf	3	0	0	2	0	0
P. Waner, cf	3	0	0	3	0	0
Suhr, 1b	4	0	2	9	3	0
Rizzo, lf	4	0	1	1	0	0
Vaughan, ss	3	0	0	2	3	0
Todd, c	3	1	1	3	2	0
Young, 2b	3	0	0	2	3	1
Tobin, p	3	0	0	0	1	0
Totales	29	1	4	24	15	1

BOSTON

	V.	C.	H.	O.	A.	E.
Di Maggio, cf	3	0	0	2	0	0
Cooney, rf	3	0	1	0	0	0
Garms, 3b	4	0	1	4	2	0
Cuccinello, 2b	4	0	1	0	4	0
West, lf	4	1	1	4	0	0
Fletcher, 1b	3	1	0	11	0	0
López, c	4	1	2	4	1	0
Warstleer, s	3	0	1	2	4	0
Lanning, p	2	0	0	0	0	0
Totales	30	3	7	27	11	0

ANOTACION POR ENTRADAS

Pittsburgh	010 000 000—1
Boston	030 000 00x—3

SUMARIO:

Empujadores: Warstler 2, Cooney, Todd. Home run: Todd. Stolen bases. Sacrifice: Lanning, Cooney. Double plays: Cuccinello a Warstler a Fletcher, Young a Vaughan a Suhr. Quedados en bases: Boston 7, Pittsburgh 4. Bases por bolas: Lanning 3. Tobin 2. Strike out: Lanning 4. Tobin 2. Umpires: Sears, Ballafant y Klem.

ENTRE CAZADORES

—Un triunfo de Muñiz.
—Y otro del Dr. Ojeda.
—Un tip de Las Martinas.

Lo que son las cosas de la vida, el único día que logra el doctor Muñiz, ganar en platillos, la crónica no registra el acontecimiento. La culpa fue nuestra. Porque un día que va a ganar el doctor Jorge R. Muñiz, tirador de toda nuestra simpatía y estimación, no debemos caer enfermo, qué caray. El doctor Jorge Muñiz, ganó el premio de Jesús Capín. Hizo un score de 46 de 50, que fué un punto menos que el que lograron Benjamín Gabriel y Frank Steinhart, Jr., pero el handicap lo ayudó a ganar. Si no nos equivocamos, este es el primer triunfo de Muñiz en platillos. El campeón de Regla, Fermín Méndez Neira, tiró, pero muy mal en la primera tanda. En la segunda estuvo casi impepinable. Francisco Mestre fué otro de los competidores. Se comentó la ausencia del capitán Pablo Cruz. Se supo que la motivaba la enfermedad de su perro de caza favorito. Y a esos animales se les quiere como a una persona.

En el tiro de skeet, ganó el doctor Arturo Ojeda, el médico olímpico. Y «el ahijado de Felipe Martínez» no necesitó del handicap. Ganó, como vencen los **torones**, rompiendo más que todos. El Dr. Ojeda, rompió 23 en cada tanda y acumuló un gran total de 46 de 50 que ningún otro tirador lo pudo mejorar. Los que más sele acercaron fueron el doctor Panchito Méndez Capote, doctor Jorge Muñiz (que en esto del skeet, es un AS), Gastón Villalba y «Panchito» Steinhart Jr., todos los cuales, rompieron 45 de 50. Fué un desencanto ver a Elicín hacer nada más de 44. Y lo mismo le aconteció al doctor Serafín Quesada. Los dos campeones Nacionales, caídos. Rodrigo Díaz se cayó en la primera tanda y no pudo levantar después su score. «Panchón» Méndez Capote, tiró bien al comienzo, pero después, flaqueó. Y Benjamín Grabiel, desconocido.

El domingo faltó del club también, según nos dijeron, Ramón Avellanal, el secretario. Hemos oído decir que estuvo convertido en una especie de concretera: echaba piedras.

Y desde las Martinas, nos anuncia el doctor Porto, que en la primera jornada «El Cubano», Joaquinito Ovies estuvo maravilloso. Y nos manda a pedir un pañuelo para limpiarle la baba al padre, que también está de cacería.

GANARON DOS ENCUENTROS LOS DODGERS DE BROOKLYN A LOS ST. LUIS CARDENALES

BROOKLYN, agosto 2. (AP).—Los Dodgers alcanzaron hoy una doble victoria sobre el San Luis, 6x2 y 9x3, y saltaron al quinto lugar a un punto delante del Boston.

Fitzsimmons detuvo a los Pájaros Rojos en ocho hits, uno de ellos el 15o. jonrón del año de Johnny Mize, en el inicial, y Ernie Koy, Tut Stainback y Goody Rosen batearon dos por barba para encabezar la ofensiva de los locales. En el segundo. Dolph Camilli bateó sus jonrones 14a. y 15o. del año.

Camilli fué el leader del ataque en el segundo juego en el que los ganadores le batearon 11 hits a tres pitchers.

Anotación por entradas:
Primer juego.

		C.	H.	E.
San Luis	000 000 110—	2	8	1
Brooklyn	012 003 00x—	6	10	1

Baterías: Hershaw, Harrell, Macon y Bremer, por el San Luis; Fitzsimmons y Shea por el Brooklyn.

Segundo juego:

		C.	H.	E.
San Luis	010 000 002—	3	11	1
Brooklyn	034 011 00x—	8	11	3

Baterías: Davis, Shoun, Macon y Owen y Bremer, por el San Louis; Hamlin y Campbell, por el Brooklyn.

GANAN LOS CHISOX: 8 X 4

CHICAGO, agosto 2. (AP).—Los White Sox se apuntaron seis carreras hoy en el tercer inning y triunaron sobre el Filadelfia, 8x4, para cortar su cadena de seis derrotas consecutivas.

Excepto el inning grande de los locales, en el cual ligaron cuatro hits con tres bases por bolas, el encuentro fué un duelo entre los pitchers Monty Stratton y Almon Williams. La victoria es la número 10 en el año para Stratton.

Anotación por entradas:

		C.	H.	E.
Filadelfia	.100 100 002—	4	9	0
Chicago	006 000 11x—	8	10	1

Baterías: Williams y Brucker, por el Filadelfia; Stratton y Sewell por el Chicago.

JONRONEROS

Liga Americana

Greenberg, Tigers	37
Fox, Red Sox	28
York, Tigers	22
Di Maggio, Yankees	19
Johnson, Atletico	18
Dickey, Yankees	18

Liga Nacional

Goodman, Reds	26
Ott, Gigantes	23
Mize, Cardinals	15
Camilli, Dodgers	15

VENCEN LOS INDIOS AL BOSTON RED SOX CON SCORE DE 7x4

Se trata del primer encuentro de una serie que tiene mucha importancia para los dos teams

CLEVELAND, agosto 2. (AP)—Danny Galehouse aisló bien los 12 hits que le conectaron hoy y el Cleveland ganó el juego inicial de la serie de cuatro con el Boston, 7x4, para colocarse a juego y medio de los Yankees.

Galehouse, de nuevo en el role de starter por la lesión que sufre Johnny Allen, mantuvo al Boston sin anotar desde el tercero hasta le noveno cuando Cronin con un doble hizo anotar a Cramer que había recibido una base por bolas.

El score:

BOSTON

	V.	C.	H.	O.	A.	E.
Cramer, cf	4	1	1	2	0	0
Vosmik, lf	5	1	2	3	0	0
Foxx, 1b	4	0	1	8	0	1
Cronin, ss	5	1	3	4	2	0
Chapman, rf	5	0	1	3	0	0
Doerr, 2b	3	1	1	3	4	1
Tabor, 3b	4	0	2	1	2	0
Desautels, c	3	0	1	0	0	0
Dickman, p	2	0	0	0	0	0
Mc Kain, p	1	0	0	0	0	0
Nonnenkamp x	1	0	0	0	0	0
Bagby, p	0	0	0	0	0	0
Totales	37	4	12	24	8	2

1. bateó por McKain en el 8o.

CLEVELAND

	V.	C.	H.	O.	A.	E.
Lary, ss	4	1	0	2	2	0
Campbell, rf	5	2	3	4	0	0
Hale, 2b	4	1	1	4	2	0
Heath, lf	4	0	2	3	0	0
Averill, cf	4	0	1	3	1	0
Trosky, 1b	3	0	0	7	1	0
Keltner, 3b	4	1	1	0	4	0
Pytlak, c	4	1	1	4	0	0
Galehouse, p	4	1	2	0	3	0
Totales	36	7	11	27	13	0

ANOTACION POR ENTRADAS

Boston	.012 000 001—4
Cleveland	.112 300 00x—7

SUMARIO:

Empujadores: Heath 2, Desautels, Keltner, Cronin 2, Chapman, Hale 2, Campell 3. Two base hits: Campbell, Heath 2, Vosmik, Hale, Cronin. Three base hit: Cronin. Home run: Keltner. Double plays: Lary a Hale a Trosky; Doerr a Cronin a Foxx. Quedados en bases: Boston 10. Cleveland 7. Bases por bolas: Dickman 2, Galehouse 4. Strike outs: Galehouse 3. Hits a Dickman 7 en 3 innings. (0 out en el 4o.) Mc Kain 3 en 4; Bagby 1 en 1. Passed balls: Pytlak. Perdió: Dickman. Umpires: Summers, Hubbard y Rommell.

OTRO TRIUNFO DEL QUERIDO CINCI FRENTE A LOS PHILS

El famoso zurdo Vander Meer se impuso con su pitching para asegurar la victoria al club

FILADELFIA, agosto 2. (AP).—Johnny vander Meer ganó su 12o. triunfo de la temporada hoy al superar el Cincinnati al Filadelfia, 3x2.

Después de pitchear bien durante siete entradas, Vandy permitió a los Phillies nivelar el score a una, en el octavo. Cuando los dos primeros hombres le batearon de hit en el noveno, fué sustituído por Derringer.

El Cincinnati anotó las carreras de la victoria en el noveno cuando Frey y Berger batearon de hit y Goodman recibió la base. Lamaster fué sustituído por Sivees y éste a la segunda pelota cometió un wild para provocar dos carreras.

El score:

CINCINNATI

	V.	C.	H.	O.	A.	E.
Frey, 2b	4	1	2	4	8	0
Berger, lf	4	1	1	2	0	0
Goodman, rf	3	0	0	0	0	0
Mc Cormick, 1b	4	0	0	10	2	0
Lombardi, c	4	0	1	7	1	0
Craft, cf	4	0	0	1	0	0
Lang, 3b	3	0	0	0	1	0
Myers, ss	3	0	2	3	3	0
Vander Meer, p	3	1	0	0	1	0
Derringer, p	0	0	0	0	0	0
Totales	32	3	6	27	16	0

FILADELFIA

	V.	C.	H.	O.	A.	E.
Jordan, 3b	5	0	1	1	4	0
Young, ss	2	0	0	3	4	0
Martin, cf	3	0	0	4	0	0
Weintraub, 1b	4	0	2	12	0	0
Brack, rf	4	1	2	4	0	0
Arnovich, lf	4	0	1	2	0	0
Davis, c	4	0	2	1	1	0
Scharein xx	0	0	0	0	0	0
Mueller, 2b	3	1	1	0	1	0
Klein, xxx	1	0	0	0	0	0
Hallahan, p	1	0	0	0	0	0
Atwood, x	0	0	0	0	0	0
Lamaster, p	0	0	0	0	0	0
Sivess, p	0	0	0	0	0	0
Clark, xxxx	1	0	0	0	0	0
Totales	32	2	9	27	11	0

1. bateó por Hallahan en el 8o.
2. corrió por Davis en el 9o.
3. bateó por Mueller en el 8o.
4. bateó por Sivess en el 9o.

ANOTACION POR ENTRADAS

Filadelfia	.000 000 011—2
Cincinnati	.000 001 002—3

SUMARIO:

Empujadores: Berger, Jordan, Davis. Two base hit: Arnovich. Sacrifice: Young. Double plays: Frey a Mc Cormick, Lang a Frey a Mc Cormick. Quedados en bases: Cincinnati 3. Filadelfia 8. Bases por bolas: Vandermeer 4. Lamaster 1. Strike outs. Hallahan 1. Vandermeer 4. Derringer 1. Hits a Hallahan 4 en 8 innings, Lamaster 2 en 0, Sivess 0 en 1; Vandermeer, 8 en 8. Derringer 1 en 1. Wild: Sivves. Gana: Vander-Meer. Perdió: Lamaster: Umpires: Moran, Magerkurth y Parker.

AMATEURS ACES por DAN

—El Deportivo de Cárdenas.
—Aumenta sus prácticas.
—La fiesta Olímpica.

NOTICIAS DE AQUI Y DE ALLA:

Los players del team de base ball del Club Deportivo de Cárdenas, que están esperando la decisión del campeonato de la Habana, para discutir la championabilidad amateur en una serie de siete games, han iniciado ya su training fuerte para esa lucha... Esta semana recibirán un buen team en sus terrenos, y continuarán así hasta los últimos días de septiembre... Ramiro Carlés, una de las estrellas del team, dice estar seguro de que el campeonato de 1938 se quedará en Cárdenas... Raúl Canosa se ha anotado un triunfo grande en las primeras clases de la Escuela Nacional de Educación, Física y Deportes... Sus conferencias sobre basket han sido un éxito, y prueban elocuentemente que pocos mentores cubanos saben enseñar como él... Roberto Puigpalat, que fué una estrella del team senior de basket del Deportivo de Cárdenas, está, también, entre los discípulos... Las clases han sido divididas en tres grupos, siendo uno de éstos completamente femenino...

—xXx—

El programa completo de la gran fiesta Olímpica que se celebrará el próximo domingo por la mañana en el teatro Nacional es: (1) Documental «Taboga»... (2) Exhibición única de la película oficial tomada en los Juegos Deportivos Centro-americanos celebrados en Panamá... (3) Entrega de las medallas ganadas por el equipo de base ball. Rafael de J. Iglesias hará la entrega oficial... Y cuarto, documentales deportivos donde aparecen los mejores atletas del mundo... La banda de la Beneficencia amenizará el espectáculo... Los atletas olímpicos deben pasar mañana viernes por los nuevos estudios de los 60 minutos de sport—Prado 5—para recoger sus entradas...

—xXx—

Cumpliendo fielmente la promesa que hicieron en la primera vuelta, los Tigres del Club Atlético, le están haciendo la vida difícil a todos los clubs en la segunda vuelta del campeonato de base ball... Después de perder el primer match de la segunda vuelta, 3 por 0 con la Universidad, los players del Glorioso han empatado con el Regla y el domingo derrotaron al Fortuna... El domingo están en turno los Marqueses del VTC... El nombre de Lorenzo Nodarse se mencionó ayer, insistentemente, para un puesto de importancia en los sports... Evaristo Ceñal, fogoso delegado del club Regla ante la Unión, dice que pese al contratiempo del domingo, no habrá quien contenga al Regla en los últimos desafíos de la temporada...

—xXx—

Tonilo González, que fué una figura gloriosa en el team Caribe de 1921, tiene proyectado su come-back, y dice que «aún puedo batearle a los pitchers del momento... ¿Porqué llevó el player Bercedo, del ADC, a su short stop Ugarte, cerca del Matadero Industrial?... (Supiicado)... Natilla Jiménez se está cuidando como cosa buena para el domingo, y tiene prometido a Viego una bonita lechada... Si el Hershey no consigue ganar frente al Stany, habrá cerrado la temporada sin darse el gusto de una victoria ante los peligrosos players de la Perla del Sur... En Cienfuegos, incidentalmente le llaman «Al Simmons», al outfielder Pérez... Los partidarios de la Universidad aseguran que el Polacero» Díaz es uno de los jugadores más veloces de la Liga corriendo de home hacia primera...

—xXx—

Uno que visitó Cárdenas, durante las regatas, se queja de que en el Hotel Louvre le cobraron SEIS PESOS por una sola noche, y dos por una comida que no era nada del otro jueves... ¿No habíamos quedado en que ya no se ponían precios abusivos al público los días de regatas?... La Marina no presenta disculpas, pese a que se asegura que el «empache» de García perjudicó mucho... Los muchachos de la Armada están tratando de ir al «ocho» de la Playa de Marianao, pero, será menester que el Bufalo Estévez les venda una canoa de ocho para que puedan combinar su tripulación... Carlos Nobles, que hizo el bote regular tras poner enorme empeño en el training, se considera el hombre más desdichado de los remos... «Después de tener el triunfo a mano, lo perdimos inesperadamente»—dice Carlos...

—xXx—

Dolf Font, el querido compañero de «El País», ha sido el último en caer víctima de las redes de la radio... Según una atenta tarjeta de invitación que recibimos, desde el próximo día 15 comenzará a trasmitir una hora deportiva desde la Estación del Progreso cubano... Todos los días de 6 a 7, se escucharán las últimas noticias deportivas con Dolf Font como speaker... El lunes próximo se reúne la Federación de Basket Ball, con todos los delegados de los clubs interesados en la temporada de este año para discutir las nuevas reglas del deporte... Esta noche se celebrará el Carnaval Atlético Nocturno en el Stadium de la Beneficencia... Se trata de una fiesta interesante en la que toman parte los mejores atletas cubanos... Ahora bien, será conveniente que para 1939 se le fije una fecha más temprana... No deben darse field days en el mes de agosto...

CLYDE BRYANT DIO LA LECHADA A LOS NEW YORK GIANTS

Superó a Carl Hubbell para dar a los Oseznos una victoria con anotación de siete por cero

NEW YORK, agosto 2. (AP)—Clay Bryant, lanzador derecho de los Cubs, detuvo a los Gigantes hoy, en dos hits para darles una lechada, 7 por 0, y reducir su delantera sobre ellos a un juego y medio.

Los Cubs también ganaron un juego en relación con los Piratas que fueron vencidos por el Boston.

Mientras Bryant con sus curvas y rápidas bolas dominaba a los Gigantes, los Cubs, le bateaban libremente a Carl Hubbell y Dick Coffman, a quienes conectaron un total de doce hits incluyendo en ellos un jonrón de Stan Hack que produjo tres carreras y otro circuito de Billy Jurgens. Hack también conectó un doble y un sencillo para guiar el ataque y Bryant ayudó a su propia causa con dos sencillos.

Bryant mantuvo a los Gigantes sin hits hasta el sexto cuando Carl Hubbell bateó el primero. Un inning más tarde Mel Ott se dobló para lograr el segundo.

Los Cubs le anotaron dos carreras a Hubbell en el cuarto, otra en el quinto y lo sacaron de la lomita con su rally de cuatro carreras en el séptimo.

El score:

CHICAGO

	V.	C.	H.	O.	A.	E.
Jurges, ss	4	2	2	2	3	0
Herman, 2b	3	1	1	3	5	0
Hack, 3b	4	1	3	1	0	0
Demaree, rf	4	2	1	2	0	0
Reynolds, lf	5	0	0	2	0	0
Hartnett, c	4	1	1	4	0	0
Marty, cf	4	0	1	3	0	0
Collins, 1b	4	0	1	9	1	0
Bryant, p	4	0	2	1	0	0
Totales	36	7	12	27	9	0

NUEVA YORK

	V.	C.	H.	O.	A.	E.
Moore, lf	3	0	0	1	1	0
Cissell, 2b	4	0	0	3	3	0
Ripple, rf	4	0	0	4	0	0
Ott, 3b	3	0	1	1	4	0
Mc Carthy 1b	3	0	0	8	1	0
Leiber, cf	3	0	0	1	0	0
Bartell, ss	3	0	0	3	3	0
Mancuso, c	2	0	0	5	2	0
Danning, c	1	0	0	0	0	0
Hubbell, p	2	0	1	1	0	0
Coffman, p	0	0	0	0	0	0
Leslie, z	0	0	0	0	0	0
Totales	28	0	2	27	14	0

1. bateó por Coffman en el 9o.

ANOTACION POR ENTRADAS

Chicago	000 210 400—7
New York	000 000 000—0

SUMARIO:

Empujadores: Collins 2, Jurges, Hack 3, Reynolds. Two base hits: Herman, Hack, Marty, Ott, Jurges. Three base hit: Demaree. Home runs: Jurges Hack. Sacrifice: Jurges. Double play: Jurges a Collins. Quedados en bases: New York 3, Chicago 9. Bases por bolas: Bryant 2. Hubbell 3, Coffman 1. Strike outs: Hubbell 4. Bryant ?

VERNON GOMEZ FUE VICTIMA DEL EQUIPO DE DETROIT 4 POR 3

No valió de nada el esfuerzo que a última hora realizaron los Yankees frente a Gill

DETROIT, agosto 2.. (AP).—George Gill, pitcher de los Tigres, pudo dominar a tiempo un rally de los Yankees en el noveno y dió a su club una victoria, 4x3, en el match inicial de la serie para reducir la delantera de los campeones a juego y medio.

Gill llegó al noveno habiendo permitido sólo cinco hits y con el score 4 por 1, a su favor. Con un out. Gordon singleó y aunque Ruffing de emergente murió de fly, Frank Crosetti le conectó un jonrón para producir dos carreras.

Rolfe le siguió con un doble y cuando parecía que los Yankees harían de las suyas, Gill, trabajó fuerte sobre Henrich y le obligó a morir de pitcher a primera.

NUEVA YORK

	V.	C.	H.	O.	A.	E.
Crosetti, ss	4	2	1	4	2	2
Rolfe, 2b	5	0	3	1	2	0
Henrich, rf	5	0	0	0	0	0
Di Maggio, cf	4	0	1	2	0	0
Gehrig, 1b	2	0	1	10	1	0
Dickey, c	4	0	1	4	0	0
Selkirk, lf	4	0	0	2	0	0
Gordon, 2b	3	1	1	1	5	1
Gómez, p	2	0	0	0	1	0
Hoag, x	1	0	0	0	0	0
Murphy, p	0	0	0	0	0	0
Ruffing, xx	1	0	0	0	0	0
Totales	25	3	8	24	11	3

1. bateó por Gómez en el 7o.
2. bateó por Murphy en el 9o.

DETROIT

	V.	C.	H.	O.	A.	E.
White, lf	4	1	3	4	0	0
Rogell, ss	4	1	1	6	3	1
Gehringer, 2b	4	1	1	1	3	0
Greenberg, 1b	4	0	1	10	3	0
Fox, rf	4	1	2	1	0	0
Morgan, cf	2	0	0	1	0	0
York, c	3	0	0	3	1	0
Christman, 3b	3	0	0	3	1	0
Gill, p	3	0	0	1	2	0
Totales	31	4	9	27	12	1

ANOTACION POR ENTRADAS

Nueva York	.000 001 002—3
Detroit	012 010 00x—4

Empujadores: Gehringer 3, Henrich Crosetti 2. Two base hits: Whiete, Rolfe 2. Greenberg. Home runs: Gehringer, Crosetti. Sacrifice: Morgan. Double plays: Gordon a Crosetti a Gehrig, Greenberg a Rogell a Greenberg, Cordon a Crosetti. Quedados en bases: Nueva York 9. Detroit 4. Bases por bolas: Gil 4. Strike outs: Gómez 4. Hits a Gómez 7 en 6 innings, a Murphy 2 en 2. Umpirez: Moriarty y Kolls. Perdió: Gómez.

LOS SEIS DE LA FAMA

PLAYER, CLUB	J.	V.	C.	H.	Ave.
Foxx, Red Sox	87	326	81	117	.359
Lombardi, Reds	78	291	34	104	.357
Averill, Indians	85	308	68	109	.354
Travis, Senators	90	352	59	122	.347
Berger, Reds	64	235	50	80	.340
Medwick, Card	88	356	58	120	.337

M.E.C.D. 2016

PROTESTA EL PUEBLO DE LIMONAR CONTRA EL ALTO COSTO DE LA ELECTRECIDAD: 15 CENTS. EL KILOWAT

(COLUMNA TRES)

EL TERMINO DE SANTA CRUZ DEL SUR HA RECLAMADO LA REALIZACION DE DISTINTAS OBRAS IMPORTANTES Y URGENTE

(COLUMNA SIETE)

Tendrá Rincón una Casa de Socorros desde el día nueve

Despiertan mucho interés las elecciones en el Club Atlético. Ntas de sociedad

Después de hacer más de veinte años que se ausentó del Rincón, donde estuvo por espacio de más de diez y era el agente del **DIARIO DE LA MARINA**, en días pasados y en el café «La Isla», de Galiano y San Rafael, tuvimos el gusto de saludar a este viejo y apreciable amigo.

Más de una hora charlamos de distintas cosas con el señor Cuesta, a quien la suerte acompañó en sus grandes negocios de caña y de frutos menores en tierras de Camagüey, logrando una posición desahogada. Por este medio ratificamos nuestro afectuoso saludo al distinguido terrateniente, señor Antonio Cuesta.

ANTONIA RUIZ

Con el fin de pasarse una temporada por Caibarién, dentro de breves días abandonará Rincón, nuestra apreciable, inteligente y simpática amiguita Antonia Ruiz.

El cronista le anticipa su saludo de despedida y le desea un pronto regreso a Rincón, donde deja caros afectos.

LA INAUGURACION DE LA CASA DE SOCORRO

Para el día 9 del entrante mes, está fijada la fecha para la inauguración de la Casa de Socorro de esta localidad. Noticia que nos facilita el amigo José García Lazo, quien nos invita en nombre del alcalde, doctor Antonio Ramírez.

Agradecemos la atención del Mayor de Santiago de las Vegas.

PEDRO MARIA ENCINOSA

Viejo luchador del Partido Conservador que aspira a la presidencia del partido Demócrata Republicano, en Santiago de las Vegas, en la próxima reorganización.

PROXIMAS ELECCIONES EN EL CLUB ATLETITO RINCON

Se nota animación para las elecciones que próximamente celebrará la sociedad Club Atlético Rincón, al vencer su período la actual directiva.

Se nos informa que su presidente, el joven López, no aspira a la reelección, deseando ser sustituído por alguno de sus jóvenes amigos.

CHISMECITO AMOROSO

Que cuenta con todas las simpatías del redactor de estas notas. Se trata de una simpática y agraciada damita, que aun cuando tiene su familia en esta localidad, presta sus servicios en la Capital de la República, en un plantel educativo de renombre y de prestigios. En cuanto al afortunado galán, nada podemos decir... pues no lo conocemos aun cuando lo hemos visto en agradabl tertulia. Quizá en notas posteriores podemos decir algo más...

DE TEMPORADA

Lo está nuestra distinguida amiga, la señora Aguedita Sáez, con sus graciosos hijos, y es huesped de su apreciable madre. Pasarán unos días en Rincón y después regresarán a su «home» de San Antonio de los Baños.

Nuestro saludo a la distinguida señora.

BODA PROXIMA

Se nos dice que pronto serán los esponsales de la señorita Chiquitica González y el apreciable amigo Domingo Arocha.

Lucas Saínz.

DE S. NICOLAS

Una boda

Tendrá efecto en la Iglesia de Nuestra Señora del Carmen, de esa capital, el próximo viernes día cinco de agosto, a las nueve y media de la noche. La angelical señorita Emelina Aballes del Real, unirá sus destinos con el correcto joven Teddy Gómez Martínez, hijo muy querido de este pueblo, y que hace años reside con sus familiares en el aristocrático barrio del Vedado.

Padrinos de tan simpático acto, serán las señoras Adolfina del Real, viuda de Aballes, y el señor Teodoro Gómez Acosta. Testigos por la novia: General Mario García Menocal, doctor Eulogio Sardiñas, Comandante Pedro Norat; doctor Oscar de la Nuez y Plácido Hernández.

Por el novio, el doctor Enrique Arango, doctor Juan E. Morales Pedroso, doctor Miguel Mallol, señor José Huerta Oliva (Concejal de la Habana), y el señor Pedro Acosta.

Oficiará en la ceremonia religiosa el Padre Dalmacio Pérez López, Párroco de Puentes Grandes, amigo de los familiares de los novios.

El acto notarial estará a cargo del doctor Juan E. Morales.

Serán testigos del acto civil, por la novia, los señores Alfonso Cerqueda, Ricardo de la Pezuela, y el doctor Aurelio Pezuela; testigos por el novio: doctor William Aballes, Elpidio Padrón, e Ignacio Rivero

Para esta boda, que ha de tener todo el brillo de un gran acto social, recibí atenta y fina invitación.

Recordando aquella frase tan popular del querido maestro de crónica, diremos: «Asistiré».

El muy querido amigo Teddy, hace llegar por mediación mia, su más cordial invitación a todos sus amigos de este pueblo, y el cronista le desea por anticipado a la feliz pareja, una eterna luna de miel.

Hacia la Playa azul

Partió hacia la Playa de Varadero, donde pasará una corta temporada de vacaciones la distinguida familia Santa Coloma Hernández, con sus hijos Agilieta, Alcides y Gilberto.

También se hallan allí de temporada la distinguida familia Acosta Rivero y sus pequeñas hijas. El Representante doctor Alfredo Jacomino y la doctora Aracelia Hernández de Jacomina, con su pequeño hijo; y la familia de Marín Jacomino.

Dentro de breves días partirán también a pasar allí una temporadita el doctor Francisco Zabalo y familia.

Grata estancia les deseo en aquellos bellos lugares.

Nuevo doctor

En exámenes muy recientes, obtuvo el título de doctor en Derecho Público, el muy estimado amigo José Agustín Reyes González, culto Director de la escuela «Luz Caballero», de esta localidad.

El nuevo abogado, es digno de la mayor felicitación, pues de humilde procedencia, con una gran dósis de voluntad, se ha conquistado una posición digna de encomio.

Desde hace años viene dirigiendo la escuela «Luz Caballero», de donde han brotado muchos jóvenes preparados para su ingreso en Institutos y Normales; y es también profesor de lengua francesa en el Instituto de segunda enseñanza en Güines, habiendo sido antes profesor de Instrucción Pública, plaza que dejó para ocupar el puesto elevado que disfruta en la escuela «Luz Caballero».

Mi calurosa felicitación al buen amigo doctor José Agustín Reyes, al que deseo muchos éxitos.

Félix Pérez,
Corresponsal

Está envuelto en densas sombras el suceso de Vueltas

Hay dos versiones acerca del mismo. Se descarta la idea del «Pacto suicida»

Aplicando la noticia dada telegráficamente, con relación del supuesto pacto suicida, concertado entre Carmelina y Francisco Calderín, puede decirse que de acuerdo con las investigaciones hechas al efecto, no hubo tal pacto, y sí un crimen y un suicidio frustrado.

Por las versiones que corren, unas dicen que después de almorzar, Francisco se acostó a reposar, quedando dormido, siendo despertado por su esposa, que cuchillo en mano, avanzaba hacia él, con el ánimo de matarlo, produciendole heridas que en los primeros momentos se creyó que eran de gravedad, saliendo acto seguido hacia el patio de la casa, donde se infirió dos puñaladas, una de ellas mortales.

A los gritos dado por Francisco, salieron los vecinos que lo recogieron del suelo, y lo llevaron ante el doctor Ignacio Herrera, Médico Municipal, que le hizo las primeras curas, ordenando su traslado para el hospital de Remedios, donde los médicos de guardia, certificaron la muerte de Carmelina, y de leves heridas de Francisco, quien se halla detenido en el Vivac de Remedios, como presunto autor de la muerte de su esposa.

Otras de las versiones que circulan con insistencia, es que Francisco venía sospechando desde hace mucho tiempo, de la infidelidad de su esposa, y que convencido de que eran ciertos sus fundamentos, decidió matarla y matarse después él; pero hasta la fecha no se ha podido comprobar nada.

Ya en otras ocasiones Francisco atentó contra su vida, infiriéndose una puñalada; su esposa Carmelina ingirió un pomo de tinta rápida, y el padre de Francisco se mató ahorcándose; es una extraña relación.

Las únicas víctimas inocentes de todos estos dramas pasionales, son los hijos.

Carmelina deja tres hijos, que lloran hoy la desaparición eterna de la madre. Las autoridades siguen investigando.

Arturo de Arriba.

DESDE COLON

Fiesta religiosa

Suntuosa resultó la fiesta en honor de la Virgen del Carmen, que se celebró en nuestro templo parroquial.

Precedida del novenario acostumbrado, el día 16 de julio apareció el altar donde se venera la santa imagen de la Virgen del Carmen, donada por el inolvidable comerciante que durante varios años fué nuestro convecino, el señor Angel Llaú, adornado artísticamente por el jardín «La Gloria», de Eduardo Castellanos, y costeado por el no menos estimado convecino Dr. Oscar Hernández, gran devoto de la Virgen Carmelitana.

Más de doscientas personas se hallaban reunidas en el santo recinto del templo, cuando empezó la solemne misa cantada en el propio altar de la virgen y contemplamos todos el acercamiento a la Mesa Eucarísticamente de más de sesenta personas, quienes siguieron el consejo dado distintas veces por nuestro cura párroco, consistente en recibir la sagrada comunión como el mejor de cuantos obsequios podemos ofrecer a los santos en sus festividades.

El coro estuvo integrado por las Reverendas Madres del Colegio Hispano Americano, de esta ciudad, y la señorita Ana Josefa Valdés Caro, cantando preciosa misa y una muy sentida plegaria. La misa fué costeada por las familias Llaú y Vallines y en ella se repartieron lindas estampas de la Virgen del Carmen.

Rosa América Cohalla,
Cronista Social.

SOCIALES DE GUANAJAY

PEPIN MORENO GONZALEZ

Este estudioso joven, hijo de los estimados esposos doctor José T. Moreno y Sarah González, ha obtenido el título de Bachiller, con brillantes notas.

Enhorabuena.

NUEVOS ABOGADOS

En los últimos exámenes que se celebraron en la Universidad de La Habana, acaba de graduarse con notas de sobresaliente, el doctor en Derecho, el estimado joven Mario Medina González.

Reciba nuestra más afectuosa felicitación y que mi sobrino tenga mucho éxito.

También han obtenido títulos de abogado, los distinguidos jóvenes Rubén Rodríguez Hernández, Tino Martínez, Eusebio López Martínez y Enrique Fernández Jofres.

NOTA DE AMOR

En la residencia de la novia y ante el cura párroco José María García del Valle, han contraído matrimonio la bella señorita Lydia Romano Gutiérrez y el estimado y correcto joven Eladio Martell.

Que sean muy felices.

NUESTRA SEÑORA DE LAS NIEVES

En esta festividad celebra su día una distinguida y bondadosa dama residente en Guanabacoa: Nieves Lugo de Lima.

Rosa Ventura de García.

DE LA VIDA NACIONAL

Indignado Limonar por el alto costo de la electricidad

Cada kilowatt vale quince centavos. Cuestan también mucho los metros contadores

En estos días acudió numeroso público a los salones del Ayuntamiento, por celebrarse la sesión en que será discutida una moción tratando de los problemas de la luz eléctrica.

Haríamos un poco de historia, si no fuera muy extensa; pero ligeramente trataremos de dar algunos detalles.

La Compañía Guamacaro Fabril, S. A., hace años que disfrutaba la concesión en este pueblo del Acueducto y Planta Eléctrica. La última fué hace veinte años, quedando solamente cinco para vencerse el contrato.

Como la planta necesitaba renovar la maquinaria por el tiempo de servicio, la Compañía concesionaria trató y llevó a cabo un convenio o contrato con la Compañía Cubana de Electricidad, tomando a esta compañía el servicio público y privado de este pueblo.

La Compañía Guamacaro Fabril, para tener el flúido de la Compañía Cubana de Electricidad, consiguió hace meses que el Ayuntamiento le diera nueva prórroga de Contrato, consistente en doce años más.

Pero el Honorable señor Secretario de Gobernación comprendió la farsa, y veto el acuerdo del Ayuntamiento, cosa que aplaudió todo el pueblo, que sabe cómo se las gastan esos afortunados concesionarios.

Y, como se esperaba, el pasado mes de junio, conectaron la corriente de la Compañía Cubana de Electricidad, y si bien el pueblo estaba contento porque tendría flúido día y noche, lo que no ocurría antes; resultó lo que se temía. La Guacamaro Fabril, exige el pago de 15 centavos el kilowatt, y $2.50 y $3.00 el mínimun en metro contadores para casas particulares y comercios respectivamente.

Y aquí surge la protesta del pueblo y Consistorio, los cuales estiman abusiva la tarifa impuesta, y privan de la corriente a todo el que no esté conforme.

Por lo que se ve, hemos vuelto a los tiempos pretéritos de la lámpara de petróleo y carburo, ya que son numerosos los particulares y comerciantes que fueron privados de este servicio.

Espérase que la Comisión de Servicios Públicos ponga cotos a estos excesos y fije el precio equitativo que no debe de pasar de 10 centavos el kilowatt, con un mínimu de $1.00 metro contador, como lo que disfrutan los pueblos de Coliseo y San Miguel, a pesar de ser menos importantes que Limonar.

Otro día daremos a conocer más detalles sobre los focos de la luz pública y otros extremos interesantes, donde se demostrará el incumplimiento de Contrato de la Compañía concesionarias.

Gerardo Martínez
Corresponsal

NOTAS DE GUANE

En el cine Dalia

Con motivo de la exhibición de la cinta «Tres señoritas a la moderna», por la sugestiva Deanna Durbin, fueron triunfadoras del concurso las que mejor se presentaron peinadas a lo Deanna Durbin, alcanzando el primer premio la señorita Ada Canals, el segundo María A. Landín, el tercero Nila Martínez y el cuarto Lucrecia Martínez, todas muy lindas.

Los empresarios Díaz y Suárez siempre entusiasmados y atentos de complacer al público, como el locutor Pepe Valdés que hizo la presentación de las concursantes, en el escenario, han sido elogiados por tan simpática iniciativa.

Las fiestas de las Nieves

Gran embullo existe para la celebración de las fiestas de la Virgen de las Nieves.

Se hacen preparativos para superar las de años anteriores.

El pueblo será engalanado, habrá fuegos artificiales y regatas en el río.

La Comisión de festejos no desmaya en su propaganda.

La iglesia se ve muy concurrida en la Novena cantando un coro de señoritas de la localidad.

El baile «Una noche aldeana» será un acontecimiento social, se preparan varias comparsas por distinguidas señoritas, reinando gran regocijo.

Habrá por la tarde del día 5 un paseo de demostración, llevando carrozas y vehículos típicos, para optar por un premio que los empresarios del baile ofrecerán.

Onomásticos

Celebran sus fiestas onomásticas la distinguida dama Angela Argüelles de Rubio y su bella hija Angelita, ambas, esposa e hija del doctor Matías Rubio y Linares. Con afectos y congratulaciones se verán agasajadas.

Un saludo cariñoso de la cronista.

Distinguido enfermo

Hace días se encuentra enfermo el joven muy estimado José muy estimado José Manuel Docal y Reyes.

Su domicilio es visitado constantemente por sus amistades.

Temporadistas

Han regresado de la playa «Ocean Beach» (Punta Colorada) los esposos Ramos Parra, acompañados de sus hijas Mirka, Gisela, Alda, Walkina y Leonardito, y de sus sobrinos Malulia, Gladys, Silita, Nolly y Nidia Sánchez, Merceditas Lamas y Rosa Parra.

Complacidos vienen de su temporada.

.....

Cumpleaños

Ha celebrado su cumpleaños la bella señorita Gladys Sánchez Parra.

Entre halagos y cariños pasó su día

María C. Parra

La señorita Rita Fundora, de quince años de edad, graduada del Colegio «La Inmaculada» Profesora de Piano y Bachiller.

Unieron sus destinos, en la simpática villa del Mayabeque, dos jóvenes muy estimados por toda la sociedad güinera

Selecta concurrencia brindó por la felicidad de los novios. La fiesta de los graduados bachilleres, será en el Liceo. El Brage Yacht Club, juvenil sociedad, conmemora su fecha

El domingo 24, a as nueve y media de la noche, y en la linda capillita del colegio «Nuestra Señora de la Caridad», contrajeron matrimonio dos jóvenes pertenecientes a estimadísimas familias de la sociedad güinera: Eulalia Tejera Mena, de fina y dulce belleza, primogénita de los esposos Francisco Tejera Trujillo y señora América Mena; y el correcto joven Francisco Pérez Milián, hijo amantísimo de la señora María Milián viuda de Pérez.

Bellamente ataviada, hizo su aparición la linda novia, portando entre sus manos el bouquet nupcial; un precioso modelo «Colonial», con lindísimas caídas de gardenias, que desde «Cofiño», el acreditado jardín de la Calzada de Jesús del Monte, llegó a ella, como obsequio de su hermana Estela, bella y queridísima amiga de la cronista.

Padrinos de la gentil pareja, fueron los padres de la novia; firmando como testigos por «Lala» los señores José Trujillo, Oscar Pérez, Felipe Alvarez, Eusebio Tejera y Fernando Estévez; y por «Paco» los señores Ricardo Tejera, César Alejo, «Pepito» Trujillo, Raúl Pardal y F. Izquierdo.

Aunque íntima, debido al luto que guarda el novio, de su señor padre, fué selecto y encantador, el grupo de amigas allegadas que, en la bella residencia de la novia, se reunió para brindar por la felicidad de los nuevos esposos.

Con estas líneas, muy sinceramente, uno mis votos por la dicha de «Lala» y «Paquito».

La fiesta de los graduados

En fecha próxima y en los salones de nuestro Liceo, se celebrará la fiesta de graduación de los bachilleres del presente año. Entre el grupo, y con las mejores notas, están Estela Tejera, Iris Dávila, Argentina Tejera, Iraida Brugueras, Elba González, Mariíta Tejera, «Cuca» Rodríguez Marín, Olivia Núñez.

En el Brage

El próximo sábado 6 de agosto, conmemorando el tercer aniversario de su fundación, estará de fiesta la juvenil sociedad «Brage Yacht Club».

Como en años anteriores, y como en todas las fiestas que en ella se han celebrado, la entusiasta Directiva trabaja animadamente en pro del mayor auge y animación en el aniversario del Brage.

Un magnífico baile, como complemento, cerrará el capítulo, de las alegres fiestas que se preparan.

Estará a cargo de la Jazz Band «Red Devils».

Los socios, gratis. Damas, por invitación.

Nuestra Señora de los Angeles

La festividad del 2 de agosto.

Estarán de días, las señoras Angela María Pernía y Angela Bagarduy, viuda de Chardiet.

Las señoritas María de los Angeles Sarmiento, Angelita García Curbelo y María de los Angeles Chardiet.

Y la niña «Cuqui» Oya.

Carmen S. Mendoza
Cronista Social

DE STA. ISABEL DE LAS LAJAS

Bodas de papel

En días pasados celebró sus bodas de papel el joven y distinguido matrimonio formado por la bella señora Esperanza Llano de Salvador y Reimundo Salvador Cabrera, competente delegado de la Compañía Cubana de Electricidad.

Para festejar este priemer año de dichas y felicidades se ofreció en la residencia de los mencionados esposos una animada reunión, con la asistencia de distinguidas personas, entre las que anotamos a Isabel Aznares de Avello, Caridad Navarro viuda de Miní, al jefe del puesto militar, sargento Manuel Hernández Capó y señora, y María Ruiz de Villa plana.

Un grupo de lindas señoritas, entre las que se destacaban las hermanas Odette, Gladis y Ondina Mini Navarro; Gladis Avello, Zoila Navarro, Josefina, Georgina y Delia Villa plana Ruiz; Emilia García, blonda belleza procedente de la mejor sociedad de Cruces, y las simpáticas y muy atentas Manola y Carmen Gloria Llano, que en unión de los esposos cumplimentaron a los invitados.

Un rico ponche y un sabroso cake, no faltaron.

Hasta Esperanza y Reimundo hacemos llegar nuestros votos porque la ventura siga reinando entre ellos.

Santiago

En esta festividad estuvo de días nuestro querido primo Santiago Fuentes Osés, que embarcó con su bella hermana Blasita para Falla, en la provincia de Camagüey, donde residen sus padres.

Santiago se vió muy congratulado. Lo felicitamos.

Santa Ana

Celebraron en este día su onomástico Doña Anita Guerrero viuda de Bolívar, querida madre de nuestro particular amigo y probo administrador de Correos, señor José Luis Bolívar; María Ana Ross de Novo, culta profesora de Instrucción Pública, y la graciosa señorita Anita del Campo, prometida de nuestro buen amigo Sotico Cruz.

Tuvieron múltiples pruebas de afecto y cariño.

Del corresponsal que suscribe, reciban una sincera felicitación.

Víctor Gómez Fuentes,
Corresponsal.

DE LA ESMERALDA

CERTAMEN INFANTIL

El pasado domingo tuvo efecto con gran animación, el segundo escrutinio del gran Certamen Infantil de Simpatía que celebra con brillante éxito la Asociación de la Prensa de Esperanza.

Dicho escrutinio se celebró en los magníficos salones de la Colonia Española, galantemente cedidos por su Directiva, quedando el estado de los candidatos, como sigue:

	Votos
José Arango	6150
Oneida Bravo	6040
Caridad Avalos	6145
Guido G. Lagar	5790
Leticia Martínez	2970
Pedrito León	2950
Anais Santana	1580
Ramón Santana	1580
Elsa Clavelo	400
Yolando Clavelo	400
Heriberto Bravo	250
Adela Areces	100
Eva Cabezas	100
Guillermo Rodríguez	100
Raúl Cabezas	100

Cada día es mayor el entusiasmo de esta interesante justa, esperándose que para el próximo escrutinio se presenten nuevos y fuertes candidatos.

Próximamente daremos a conocer la relación de los valiosos regalos que por gentileza del comercio e industriales de la República, se donarán a los triunfadores, además de otros premios en metálico.

M. Rodríguez Alvarez,
Corresponsal.

Suscríbase al DIARIO DE LA MARINA por los teléfonos M-7911, M-7912 y M-7913, y por medio de sus agentes en todo el territorio nacional

Fiesta escolar en Manzanillo; asistió un nutrido público

Un simulacro de accidente en la planta eléctrica. Una hermosa obra de preparación

Revistió gran solemnidad la fiesta celebrada en el colegio Santo Tomás de Aquino, con motivo de la entrega de diplomas a los alumnos del acreditado plantel.

Fué en la mañana del 22, y en el Aula Magna del colegio, acto que fué presidido por el inspector del Distrito, doctor Chacón, y el secretario de la Junta, señor Ruiz. En número de más de 110, los alumnos correctamente dispuestos ocupaban el salón y se aprestaban gozosos a recibir sus notas, después de haber sufrido los exámenes de fin de curso. Se desarrolló un programa sencillo, pero simpático; muy bien ejecutados todos los números por los alumnos del colegio que recibieron entusiastas salvas de aplausos de los visitantes, profesores y de sus compañeros.

La entrega de diplomas fué solemne. Lo recibieron de manos del señor inspector, y cerró el acto el director del colegio, el joven y culto doctor Erasmo Coronas, quien con su padre, fundador del colegio y sus hermanos, trabajan con verdadero tesón y bien compenetrados de su alta misión de educadores, en la obra más que nunca, hoy interesante y grande de la educación de nuestros futuros ciudadanos. Sencillas las palabras del disertante, pero llenas de unción.

Una agradable mañana pasamos en dicho plantel.

Son acreedores a las felicitaciones de esta sociedad y especialmente de los padres de los educandos, los jóvenes profesores del colegio Santo Tomás de Aquino.

Hermoso cierre de curso. Gratas vacaciones ahora y hasta el primer lunes de septiembre.

EN LAS OFICINAS DE LA PLANTA ELECTRICA

Con motivo de imponer medallas y entregar diplomas del Consejo Nacional para la Previsión de Accidentes, a los empleados de la Compañía Cubana de Electricidad, señores Antonio López Saumell y Miguel Véliz García, que habían salvado la vida al señor Miguel Angel Vargas, alcanzado por una descarga eléctrica, aplicándole el método «Prono», llegó a Manzanillo el señor Baltasar Moas, miembro del Consejo Nacional.

Se celebró una reunión en la Planta Eléctrica con asistencia de autoridades civiles y militares, representaciones de varias sociedades, de la prensa y los empleados de la Compañía.

Después de que los señores Hilario Zayas y Baltasar Moas, dieron a conocer los trabajos y fines del Consejo Nacional, el señor Heriberto Véliz con personal a sus órdenes, nos presentó un simulacro de accidente y con una película cinematográfica ilustrando la aplicación del método «Prono», terminó el acto.

El Corresponsal.

De JOVELLANOS

Nacimiento

Un precioso niño, nacido en la clínica «Matanzas», de aquella ciudad, alegra el hogar de mis amigos, Ricardo Berrayarza y su distinguida esposa, María L. Sust.

Al dar tan grata noticia a sus muchas amistades, reiteramos nuestros sinceros votos por la felicidad de los padres, del hermoso bebito, y de sus queridos abuelos.

Enferma

Una respetable dama de nuestra sociedad, la señora Josefina Otero de Corzo, se encuentra desde hace días guardando cama, a consecuencia de una molesta dolencia. Un pronto restablecimiento le deseamos.

Despedida

Se la doy muy cariñosa a la simpática amiguita, señorita Florentina García García, que después de unos días de paso entre nosotros, regresa a la capital, donde reside. Que su estancia en esta villa le haya sido muy grata, es mi deseo.

Próxima boda

Ya se están haciendo los preparativos para la boda de la culta profesora de Instrucción Pública, de esta villa, señorita Adela González y el correcto joven señor Medardo Jiménez.

Aún no se ha fijado la fecha en que se celebrará la ceremonia nupcial, que según se nos informa, será en el próximo mes de agosto.

Cuando se me comunique, la daré a conocer a mis amables lectores.

Mi felicitación anticipada a Adela y Medardo.

Pésame

Con sincera pena, hacemos llegar nuestra condolencia hacia el distinguido amigo, doctor Agustín Benítez Artiles, y a su esposa, por haber tenido él, la desgracia de perder a su señor padre. Rogamos al Cielo, por el eterno descanso del extinto.

Saludo

Tuvimos la satisfacción de saludar al estimado amigo, señor Tomás Travieso, que de paso para Camagüey, lugar donde reside actualmente, con su distinguida familia, permaneció unos días en esta villa, en la que cuenta con familiares y amigos.

Le reiteramos el saludo personal.

Fallecimiento

Ha dejado de existir, la respetable señora Catalina García, viuda de Pérez, perteneciente a una querida familia de esta localidad.

Ocurrió su fallecimiento en el central «Tinguaro», en la morada de sus hijos, los estimados esposos, Esperanza Pérez y José O. Paniagua, pero recibió cristiana sepultura en esta villa, donde su desaparición ha sido muy sentida.

Se efectuó el sepelio, llevando un nutrido acompañamiento, y muchas ofrendas florales, dedicadas por familiares y amigo.

Dios acoja en su seno de misericordia infinita, a tan excelente señora, y derrame sobre sus deudos, el bálsamo de resignación cristiana, que mitigue el dolor que sufren por tan irreparable pérdida y especialmente hago llegar mi pésame a sus hijos, hijos políticos, amigos todos muy estimados.

América Marcos,
Cronista Social.

Santa Cruz del Sur está necesitada de obras importantes

En Guayabal, en particular, carecen de agua y temen a una epidemia. Nuevas quejas

Al hacer un recorrido por el barrio rural de Guayabal, en asuntos profesionales, la afición periodística y el interés por la región en que he vivido largos años me lleva a hablar del deplorable estado en que se encuentra la misma.

El poblado de Guayabal, que al igual que la cabecera municipal sufrió los embates del meteoro en el treinta y dos, sufre aún las consecuencias de la hecatombe.

Su única calle está materialmente destruída y a no ser una estacada hecha en tiempos de Rogerio Zayas Bazán, Gobernador Provincial, no hay nada que señale el paso de un gobernante por aquella hermosa playa.

La casa escuela pública amenaza ruinas, se encuentra apuntalada, para que no se caiga; alumnos y profesora tienen que estar siempre al cuidado de si hay viento o no, para escapar al peligro.

Los habitantes carecen de agua potable, pues la sequía ha sido demasiado larga y la primavera muy escasa en lluvias, al extremo de que los derramaderos del Río Yáquimo o Charco Piedra han seguido escasos en su caudal, casi cortado.

El reparto de El Jobo, está prácticamente aislado, debido a que la carretera de Cayo Romero, sólo aparece en los mapas.

La sequía permite que aun los automóviles hagan viajes entre Francisco, Cayo Romero y Guayabal, pero los puentes de Charco Piedra, de Sitio Viejo y La Manzanillera amenazan la existencia de máquinas y pasajeros; esos puentes hechos en tiempos de Panchito Hidalgo, Alcalde de Barrio y Oscar Perdomo, Alcalde Municipal, no han tenido la más ligera reparación y se encuentran en estado ruinoso, en total destrucción, y especialmente el del Río Charco Piedra acabará por ser arrastrado por la corriente, como ocurrió hace doce años con el de Yáquimo, porque sus bases están descarnadas.

La ya populosa urbanización Peraza no tiene un solo tramo de calle construído y carece de alumbrado, a pesar de que allí hay numeroso comercio y contribuyentes de otros órdenes.

Clemente Arias
Corresponsal especial

DE REMEDIOS

Bodas

Este mes ha sido pródigo en bodas en nuestra sociedad, pues se han celebrado varias, que a continuación reseñamos.

En la noche del día 20, se celebró la de la bellísima señorita Armida González y García del Barco, con el acaudalado joven Luis Alfaya García.

El día 22, la de la interesante señorita Georgina Junco, con el pundonoroso miembro del Ejército, señor Joaquín Vilches.

Y el sábado 23, la de la bella doctora Edilia González Layrigoyen, con el pundonoroso Sargento Cívico-Militar, Gustavo Pedrosa Sierra.

Les deseamos una eterna luna de miel.

Compromiso amoroso

Ha sido pedida la mano de la bella señorita América Pérez del Río, para el correcto caballero, Carmelo Martini, comerciante muy acreditado en la vecina villa de Placetas.

Los felicitamos sinceramente y que pronto podamos reseñar la boda.

Despedida

Después de haber pasado una gradable temporada en esta ciudad, en la residencia de sus hermanos, el doctor Mario Quirós Macías, y su bella esposa Margot Vidal, ha regresado a Santa Clara, donde reside la interesante señorita Moraima Quirós Macías.

También, después de haber pasado unos días en nuestra ciudad, a donde vino para asistir al matrimonio de su hermana, Georgina, regresó a la Habana, el atento y caballeroso amigo, Carlos Junco.

Reciban nuestra afectuosa despedida.

Mejorado

Se halla muy mejorado de las gravísimas lesiones que sufrió en el accidente ocurrido en la playa del Yacht Club, en Caibarién, el joven Ursino Rodríguez.

Hacemos votos por su pronto restablecimiento.

Duelo

El día 19 del actual dejó de existir en esta ciudad la señorita Carmelina Caravia, hermana del señor José Caravia, acreditado comerciante de esta aciudad.

Reciban sus familiares nuestro más sentido pésame.

Laudelina García Caturla,
Cronista Social.

DESDE HATUEY

En la reciente festividad de Santa Ana, nos complacimos en felicitar a la distinguida y culta señorita Ana Clara Lezpona, profesora de Instrucción Pública de esta localidad.

Demás está decir cuanto nos alegramos, y nos satisface al mismo tiempo, tener esta oportunidad, de hacernos eco de esta felicitación, como obsequio sincero de nuestra estimación, fiel y distinguida.

También extendemos nuestro mensaje de felicitación por idéntico motivo hasta la señorita Ana Rosa González.

Felicidades.

Luis López Martínez

Presenciará Moró una bella fiest social el día sei

La Delegación Canaria se propone obtener recursos para su campo deportiv

Se encuentra muy mejorada la dolencia que la aquejaba, la respetable dama, señora Socorro Machado viuda de Prado, madre amantísima de nuestro Alcalde Municipal, doctor Octavio Pardo Machado. Muchos nos alegramos consignar tan grata noticia.

Lolita Breuil

Se encuentra en esta ciudad, después de haber pasado una larga temporada de recreo, en la capital de la República.

Mucho nos alegramos que le haya sido grata del todo.

La boda del 28

Este día, fué de verdadero regocijo para dos jóvenes de nuestra sociedad, que han visto realizados sus más caros anhelos, por medio de una simpática ceremonia nupcial, dos jóvenes bien relacionados en nuestros círculos sociales.

Formaban la gentil pareja, la simpática señorita América Ramos, y nuestro buen amigo, Alberto Martínez, hijo.

Boda muy íntima, pero muy lucida.

Una eterna luna de miel les deseamos a los nuevos esposos.

Efrén Naranjo

Hijo muy apreciado de Morón, alumno distinguido de Derecho de la Universidad Nacional, se encuentra en ésta, disfrutando de unas bien ganadas vacaciones.

Lo saludamos con afectos.

Estela Romos

Procedente de Colón, se encuentra entre nosotros, la simpática señorita Estela Ramos.

La saludamos muy cordialmente, le deseamos que su estancia en esta ciudad del gallo, le resulte grata.

Regreso

De Ciego de Avila, donde pasó unos días de placer la distinguida amiguita Conchita Pardo Jiménez.

Sea bienvenida.

De Santa Clara

De la ciudad de Marta Abreu, nos visitan los hermanos Olga, Obdulia y Osvaldo Lugones, jóvenes bien conocidos en esta ciudad, donde convivieron por muchos años.

Para ellos, nuestra bienvenida grata estancia entre nosotros.

De la Habana

Regresaron los jóvenes esposos Rafael Robles y Lolita González, después de haber disfrutado de varios días de su luna de miel.

Felicidades.

De Miami

También regresaron los distinguidos y jóvenes esposos Francisco Rubio Jr., y Blanca Haydee Leiva, que se encontraban en viaje de luna de miel.

Con ellos vino la señorita Margarita Rojas, Maestra de Instrucción Pública, que disfrutaba de una bien ganada temporadita de vacaciones.

El festival del día 6

La progresista y culta sociedad Delegación Canaria, lo organiza entusiasta.

Pro campo de sport, con el firme propósito de implantar grandes mejoras en el mismo, para la temporada de basket ball, que se avecina.

Como siempre triunfará.

Hará las delicias de los concurrentes, una aplaudida orquesta local.

Será un éxito sin precedentes.

De la Habana

Nos visitó el señor Manuel Ramos Herrera, alto empleado de la Secretaría de Comunicaciones, con el propósito de saludar a sus familiares en esta ciudad.

Una boda

Para fines de agosto, contraerán matrimonio dos distinguidos jóvenes de esta sociedad. Son ellos, el correcto amigo Rigoberto Marrero Leiva Maestro Cívico-Militar, y la distinguida señorita Angelita Bacallao.

Mucho nos alegramos y los felicitamos muy sinceramente.

Pérez Lavín,
Cronista Social

DE BANAGUISES

EN FRANCA CONVALECENCIA

Me es grato consignar la franca convalecencia en que se halla, la gentil y culta señorita Elisa Fernández, después de haber sufrido la dificilísima operación de apendicectomía, llevada a cabo por los ilustres cirujanos doctores Julio Miranda y Julio Acuña, en el hospital San Fernando, de la vecina ciudad de Colón.

Mis votos fervientes y sinceros, por su rápido restablecimiento.

DE REGRESO

Después de pasar una corta temporada en la poética villa del Undoso, se hallan de regreso la respetable señora Jacinta Castex viuda de Echenique y su querida hija, la culta y competente profesora de la Escuela número 6 de este pueblo, señorita Cándida Echenique.

Mi efusivo saludo de la bienvenida a tan dilectas amigas.

UN BUSTO AL CORONEL FELINO ALVAREZ DUARTE

Así como por la feliz y laudable iniciativa de la culta profesora señorita Cándida Echenique Castex, maestra de la Escuela Pública de este pueblo, se llevó a cabo la erección de un busto al valiente coronel Clotil de García, caído gloriosamente en Cayo Hueso (a la entrada del pueblo de San José de los Ramos); es justo, lógico y de elemental gratitud, que por cuestación entre los vecinos del término municipal de San José de los Ramos se le erija un busto en la Plaza de Recreo, que perpetúe al heroico paladín de nuestras luchas emancipadoras, coronel Felino Alvarez Duarte, hijo ilustre del aludido pueblo (cuna de los Tabío, los Galván, los Corzo, los Ramos, los Torres y otros, que sucumbieron gloriosamente en aras de la patria amada).

La realización de esta obra netamente patriótica no debe de retardarse más, porque se una deuda de gratitud que tiene este término para el más esclarecido y valiente hijo de tan legendario y patriótico pueblo.

Que se vea convertida en realidad tangible y vidente esta idea, surgida el calor de la admiración y la gratitud, son los anhelos del corresponsal

Ramos,
Corresponsal.

M.E.C.D. 2016

MATA EL DUEÑO DE UNA EBANISTERIA DE CAMAGUEY A UN COLEGA AL DISPUTAR SOBRE UNA DEUDA DE $1.

(COLUMNA UNO)

MUEREN 4 NIÑOS DE CORTA EDAD EN MANICARAGUA A CAUSA DE LA EPIDEMIA DE TIFOIDEA QUE AZOTA LA COMARCA

(COLUMNA UNO)

VOLCO UNA MAQUINA CERCA DE CAIBARIEN, CAYENDO AL MAR Y MURIENDO EL QUE LA MANEJABA

Se ahorcaron dos hombres en la villa de Güines. Huelga de automóviles en Santiago de Cuba. Otros dos suicidios. Riñen dos hombres a machetazos y uno resulta herido

LA HABANA

SE AHORCARON DOS HOMBRES EN GUINES

GUINES, agosto 2. DIARIO. Habana. Anoche se ahorcaron en esta localidad dos vecinos muy estimados, el comerciante Tomás González, establecido en San Julián y Tacón; Javier Alvarez, vecino de Suspiro 2. En ambos casos actuó el Juez Doctor Pichardo, con el secretario Pedro Regalado y Guillermo Fernández. —Corresponsal.

HERIDO EN UNA REYERTA

CATALINA DE GUINES, agosto 2. DIARIO. Habana. Francisco Peroso y su hijo Sergio, sostuvieron una reyerta a machete, resultando herido grave el segundo. El pueblo comenta el suceso entre estos honrados vecinos. Sergio se encuentra afectado al cerebro, habiendo sido ingresado en el Hospital de Güines. Mario Soto Bermúdez, Corresponsal.

MATANZAS

AGRADECIDOS LOS ROTARIOS MATANCEROS

MATANZAS, agosto 2. DIARIO. Habana. Los rotarios de esta ciudad desean expresar por este medio su agradecimiento al doctor Oscar Zayas, por la atención prestada en el editorial de «Avance» en relación con nuestras necesidades. Las fuerzas vivas de la localidad agradecen las atinadas ideas del editorialista y esperan con la ayuda de la prensa obtener las mejoras que nos corresponden.—Corresponsal.

del río

ACOGIDO CON JUBILO

SAN DIEGO DE LOS BAÑOS. Agosto 2. DIARIO. Habana. Fué acogido con júbilo en este pueblo el proyecto presentado al Senado, por el Senador Calvo Tarafa, disponiendo que los fondos de retiros y pensiones, se depositen el cincuenta por ciento en la Caja Postal de Ahorros.—Fontecha, corresponsal.

SANTA CLARA

URGE SE TOMEN MEDIDAS POR LA SANIDAD

MANICARAGUA, agosto 2. DIARIO. Habana. Es alarmante la mortandad de niños en esta zona; hoy murieron cuatro atacados de tifoidea. También hay algunos casos en la familia de Isidro Rodríguez, a la que murieron dos hijos mayores. El estado de miseria contribuye en gran parte el incremento de las enfermedades. Urge que por Sanidad se tomen las medidas conducentes.—Antonio de Jesús, Corresponsal.

PERECIO AHOGADO AL CAER MAQUINA AL MAR

CAIBARIEN, agosto 2. DIARIO. Habana. Arturo Montearudo Nápoles, de 25 años, de la raza blanca, iba a una fiesta nocturna que se celebraba en la playa pública del Caibarién Yacht Club, en compañía de otros jóvenes, volcándose la máquina que los conducía, saltando de la carretera al mar. Monteagudo que iba al timón, no pudo salir pereciendo ahogado. Los demás resultaron ilesos, sin darse cuenta en aquel instante de la falta de su compañero, que quedó presionado en el agua por el peso de la máquina. Era esta la primera fiesta que se celebraba de noche en el citado lugar, y fué también esta desgracia la primera ocurrida en tan bello lugar.—Corresponsal.

UN AHORCADO . . . .

SANTA CLARA, agosto 2. DIARIO Habana. Rafael Mollinedo, de 55 años, mestizo, fué encontrado ahorcado y en estado de putrefacción su cadáver, en la finca Trinidad, barrio de Salamanca, en Camajuaní, por los vecinos Agapito Gutiérrez, Casimiro Raúl Rodríguez, y un tal Yeyo. Dieron aviso a la policía del hallazgo, constituyéndose ésta y el Juzgado. La muerte databa de ocho días. El occiso trabajaba como empleado de máquinas en el Central Fe de aquel barrio. Ignóranse los demás pormenores.

—También apareció ahorcado Rogelio Reinoso, en la finca «Coma» del barrio San Valentín en Quemados de Güines, estimándose un suicidio. El Reinoso trabajaba en la colonia «Dos Ríos» de dicho término. —Corresponsal.

CAMAGUEY

UNA PEQUEÑA DEUDA DIO MOTIVO A UN SANGRIENTO SUCESO

CAMAGUEY, agosto 2. DIARIO. Habana. Carlos de la Torre Pedroso, natural de Camagüey, comerciante, casado, vecino de Estrada Palma 5, se presentó en la casa Martí 33 donde existe un taller de reparación de muebles, con el propósito de que Pedro Penabad Carvajal, de España, blanco, de 40 años, casado, propietario de taller mencionado, le pagase un peso que le debía. Al negarse éste a pagarle, se suscitó una discusión, sacando el Carlos el revólver que portaba sin licencia, hiriendo mortalmente a Penabad de dos disparos, poco después moría en la casa de socorro. Presentaba una herida en el lado derecho del cuello, saliendo el proyectil por la parte posterior izquierda; y otra en la región axilar derecha, producida como la anterior por proyectil de arma de fuego de pequeño calibre. El herido no pudo declarar. La señora del occiso, Consuelo Porro, sostuvo una lucha con el matador. La víctima deja un niño de cuatro años. Ambos pertenecen a familias muy estimadas y poseían cada uno un importante taller de ebanistería. No se concibe que por tan pequeña deuda haya ocurrido el suceso.

—Cecilia Acosta Varona, de 14 años, será internada en Aldecoa, por disposición del Juez Correccional, pues le acusa la propia madre de que no puede soportarla.

ORIENTE

Niña muerta de tétanos

María González, de siete años, falleció últimamente en el hospital civil, a consecuencia de tétanos, producido por una lesión q. recibiera en la finca «Paso Estancia», recientemente. Hace cuatro días que se encuentra el cadáver de la infeliz criatura en el necrocomio municipal insepulto, en virtud de que el juzgado no ha dispuesto aún su inhumación.—García, corresponsal.

DE LA VIDA NACIONAL

La Esmeralda clama por una ayuda más eficaz del Estado

Una comisión integrada por el Alcalde y Concejales ha de dirigirse a esta capital

Es ya conocido, en la historia de la administración pública, que la ayuda oficial se dirige particularmente a la Habana y, a lo sumo, sus pueblos aledaños, permaneciendo privados de la atención y el socorro oficial, los demás pueblos del interior de la República.

Cierto es que el presente gobierno ha rectificado este modo administrativo más de una vez, pero cierto es también que hoy este infortunado término de la Esmeralda, (aquejado por desdichas económicas, morales y materiales más que ningún otro de la República) es acreedor de un más insistente interés benévolo por parte de los organismos administrativos. Una vez más puede el Gobierno rectificar los tradicionales métodos de exclusiva atención a la capital, para que con el ejemplo de procedimientos estimuladores dirija su salvador interés a este pueblo dejado de la mano de los hombres.

Tiempo hace que este municipio es aquejado por una cada vez mayor depresión económica. Su comercio confronta crisis sólo vencidas por el estoicismo y espíritu de empresa de sus moradores. Cada vez menos atendida o socorrida por los poderes centrales. La Esmeralda ve cómo su comercio —antes floreciente— decae y se empobrece. Del mismo modo, exhaustas apenas se mantienen las demás fuentes de riqueza. Recientemente, un espantoso incendio devoró gran parte del pueblo, y los moradores de las casas destruídas sufren hoy la más trágica miseria, no obstante todos los infortunios de la localidad que ha respondido con creciente interés en nuestras luchas electorales, se ha comprobado en las mismas con ejemplar civismo y convicción que ha contribuído con grandes sumas al auge del Gobierno Provincial y al fondo de obras públicas, sacrificando sus particulares intereses.

Estimamos, por todo lo apuntado anteriormente, que esta abnegada y sufrida Esmeralda, es digna de mejor suerte y de una más solícita atención oficial y con este fin esperamos del Honorable Presidente de la República de los Cuerpos colegisladores, del Jefe del Ejército y de todo organismo en cuya competencia esté que hagan algo en apoyo a los intereses de La Esmeralda, cuyos justos clamores merecen ser atendidos en la comisión que de este pueblo saldrá el domingo 31 integrada por los concejales señora Rogelia Bello Izaguirre, Julián A. Sánchez Rodríguez, Enrique Pardo la Rosa y nuestro activo alcalde municipal doctor Escolástico Fernández Martínez, los que gestionarán en la capital de la República un sorteo extraordinario de la Lotería Nacional, para poder hacer las obras de ms necesidad en este término.

Luciano Fernández Alonso

EL PUEBLO DE GUANTANAMO RECONOCE LA LABOR DEL REPRESENTANTE A LA CAMARA DR. D. FERNANDEZ JUNIO

Este corresponsal puede elogiar al doctor Demófilo Fernández Junio sin despertar sospechas, porque este caso del doctor Demófilo Fernández Junio, lo saben los pueblos sufridos de Guantánamo y Yateras, es un caso raro para nosotros; un caso raro en que un político que hizo su campaña electoral prometiendo como los demás, está en la práctica respondiendo a los compromisos adquiridos, no ante el grupo de sus correligionarios, sino ante la conciencia popular.

Intentaremos un bosquejo de este representante a la Cámara, cuya filiación desconocemos a la hora de escribir. De cuna humilde, proyectó un salto de la trastienda de una botica a un Instituto, y otro salto a la Universidad, de la que salió convertido en doctor en Medicina. Ejerció su profesión con éxito, ganando una fortuna y dejando de ganar otra por el imperativo de su condición sentimental, hasta que pensó un día hacer por su pueblo.

Y fué Representante a la Cámara sin apenas hacer labor política.

El doctor Demófilo Fernández Junio, se entregó en cuerpo y alma a ser como legislador un guantanamero útil a su pueblo desdichado. Y sin abandonar a sus correligionarios laboró eficazmente por sacarnos del abandono secular en que la política de siempre nos tenía y aún nos tiene sumidos.

Fijémonos en la carretera Caimanera-Guantánamo en construcción, acometida gracias al doctor Demófilo Fernández Junio. Esta carretera se venía pidiendo desde hacía veinte años; pero nunca la había pedido en la forma que lo hizo este legislador un político local. Y el doctor Demófilo Fernández Junio, para que los equipos de esa carretera no salgan de Guantánamo y puedan emplearse en la construcción de la carretera Guantánamo-Guayabal de Yateras, organizó una concentración en el Parque Martí, que se celebró el viernes 15 de este mes, cerrando el comercio sus puertas en señal de cooperación decidida y entusiasta. A este acto, de innegable trascendencia, acudió todo el pueblo; más bien todas sus representaciones, secundando el propósito del incansable representante y reconociendo en la tribuna su calidad de hombre público, hombres de todos los sectores políticos, sociales, económicos, culturales, etcétera. La concentración trocóse en justo homenaje al buen guantanamero; dispuesto a que la inmensa riqueza escondida en nuestras zonas campesinas pueda invadir los mercados ventajosamente valiéndose de una carretera que partiendo de la ciudad conduzca a tanto predio fertilísimo, y que está, no obstante su fertilidad, por falta de un camino, en la más desesperante y más dramática miseria.

Secundaron y secundan al doctor Demófilo Fernández Junio—y ello se demostró en la concentración—todas las fuerzas vivas y organismos oficiales y privados. Por la tribuna del Parque Martí desfiló el presidente de los Veteranos, Capitán Rafael Rodríguez Caldarín; el también veterano, Coronel Enrique Thomas, la señorita Zoila Salva, por las mujeres de Guantánamo; Miguel Milá, hijo, en nombre del Alcalde y de la Cámara Municipal; Pablo Jiménez, por el Gremio de Chauffeurs y el Club Rotario; Pepito Alvarez, por la Cámara de Comercio y el Centro de Detallistas; Alfredo Osié Correa, que hace veinte años concibió la idea de la carretera Caimanera-Guantánamo y no cesó de actuar hasta verla en construcción; Higinio Bornot, por los agricultores de Sagua; Nicolás Pereira, por los de Yateras; Juan Duverger, por la Unión de Empleados de Comercio y Gremio de Tipógrafos. Un acto en el que se confundieron pareceres en otros aspectos antagónicos, ideas diametralmente opuestas, hombres de uno y otro bandos, empleados, obreros, agricultores patronos autoridades. Un acto de sinceridad para reconocer que Guantánamo, a pesar de los muchos representantes que tiene, sólo tiene un representante: Demófilo Fernández Junio. Una concentración para elevar a la Superioridad una demanda de justicia, y un homenaje al ciudadano que nos hace pensar en que se puede ser político con el apoyo de un pueblo y se pueden conquistar posiciones sin por ello olvidarse de las cosas que acreditan los actos de los hombres de bien.

Felipe del PRADO.
Corresponsal Especial.

Una velada político literaria ofrecerá el Coliseo Garden

Señalada el 6 del actual para dicho acto. Hablarán conocidos oradores locales

Vestirá sus mejores galas el pueblo de Coliseo, la noche del sábado día 6 de agosto, por estar señalada la hermosa fiesta que se llevará a efecto en el Teatro Coliseo Garden, de este pueblo, con motivo de celebrarse una velada político literaria, bajo los auspicios del Comité de Coliseo, del Partido Revolucionario Cubano, con el propósito de recabar fondos para la creación del «Club Auténtico de Coliseo».

El acto será presidido por el doctor Santiago Alvarez, prestigioso Presidente del Ejecutivo Provincial de Matanzas y destacado miembro del Ejecutivo Nacional del P. R. C., joven luchador, de historial conocido por su labor revolucionaria frente al régimen de Machado y hermano de aquellos jóvenes que cayeron víctimas de la represión y que hoy todos recordamos con cariño, el glorio nombre de los hermanos Alvarez.

En esta lucida velada harán uso de la palabra distinguidas personalidades entre los que se encuentran los señores: Pepe Fernández Guitart, Modesto Torres, doctora Delia Díaz, Jorge A. Schweyer, Diego Clark, Mario Villar Rocés, destacado miembro del Ejecutivo Provincial de Matanzas y persona muy querida en este Municipio, también hablará Alberto Arredondo, Alberto Blas, Jorge del Puerto, etc., estando el resumen a cargo del joven batallador doctor José Agustín del Toro.

En este acto se tratarán de diversos problemas, tales como el papel de la mujer cubana ante la próxima Asamblea Constituyente. Las conquistas agrarias de la Revolución Mexicana, la obra Revolucionaria del doctor Ramón Grau San Martín y otros temas de vital importancia.

Por la actividad desplegada por el Comité dirigente de esta fiesta ya se encuentran casi agotadas las ventas de localidades por lo que todos los interesados en este grandioso acto deben apresurarse a adquirir su localidad.

Auguramos un resonante éxito a los destacados y activos miembros del P. R. C.

Juan M. Casares
Corresponsal

DESDE SANTA LUCIA

DE REGRESO

Ya estamos de regreso.

Unos cuantos días hemos pasado en la ciudad de los tinajones; en el legendario Camagüey.

La necesidad de una intervención quirúrgica, nos puso en camino, y felizmente, el doctor Grave de Peralta, en pocos minutos, terminó con nuestro mal.

Muchos amigos, esto es, personas de nuestra amistad, unas por cartas, otras por telegramas, y algunos compañeros por medio de las columnas periodísticas, se han interesado por nuestra salud. Y personalmente, también, nos han cumplimentado.

De todas esas personas estamos altamente agradecidos.

Para ellas nuestras gracias más extensivas.

DE PASEO

Se encuentran en este central, siendo huéspedes en la morada del señor Benigno Salinas, administrador general, la señora Margot Herrera de González y sus niñas Lourdes y Olga, procedentes de Ciego de Avila, donde tienen su residencia.

Es también grata visita del señor Salinas y su señora esposa Estela V. de Salinas, la señora Salonge Herrera de Fernández y sus niños Idalia y Rosendo, procedentes de Bolondrón.

Las señoras Herrera de González y Herrera de Fernández, muy amables y de refinada educación, permanecerán aquí dos semanas de temporada.

Al propio tiempo que les repetimos nuestros respetuoso saludo, deseamos que los días que pasen en Santa Lucía, les sean sumamente gratos.

DE PELOTA

Se efectuó en la tarde del domingo 24, un interesante match de baseball entre las novenas de Holguín, patrocinada por el Ejército y la de Santa Lucía. Los holguineros fueron derrotados con un score de 11 por 1.

Con motivo de este juego—a beneficio—hemos tenido el placer de saludar al jefe del Escuadrón 14 de la Guardia Rural, primer teniente señor Juan Castañeda Pérez, MM.; al subteniente Antonio Díaz Pérez, MM., jefe de la primera Tenencia de Holguín; y al cabo Agustín I. Garcell.

Obsequiados con un almuerzo por el jefe del Destacamento, sargento Agnedo Peña, éste amablemente nos hizo el honor de que participáramos de él.

Por esa atención con el corresponsal, le damos las gracias.

Campo,
Corresponsal.

Exito ruidoso, sin precedentes, en los inicios del Concurso de Maternidad, a celebrar en el pueblo Máximo Gómez

Numerosos premios serán entregados a los triunfadores, en la gran fiesta local que se ofrecerá en el Teatro Recreo. Veinte niños optarán por el galardón en el bello acto

El Concurso de Maternidad, Homicultura y Fertilidad Eugénica, cuya iniciación hubimos de anunciar a los amables lectores de DIARIO DE LA MARINA, ya toca a su fin de manera espléndida y brillante.

La admisión para el mismo, ya ha sido clausurada y se han inscripto, para optar por los premios, veinte niños.

En la pasada semana y en el teatro «Recreo», se reunió la Comisión de Damas, encargada de la recaudación y en dicho acto hizo entrega al doctor Casamayor, Jefe Local de Sanidad; vicepresidente: doctor José Elías Olivella Lastra, médico y Representante a la Cámara; secretario: doctor Manuel Jane Ferradás, médico municipal forense; tesorero: Rogelio Corzo Hernández, Alcalde Municipal; vocales: doctor Francisco Gutiérrez Febles, farmacéutico y director del «Liceo»; doctor Guillermo Morales y Núñez, juez municipal; doctor Raúl Soberón Pérez, farmacéutico y presidente de la Junta de Educación; Pedro María Viera Márquez, secretario judicial; José Aguirre Menéndez, comerciante; Juan José Parenzuela Oliver, Venerable de la Logia Regeneración; Ramón González Fernández, colono; Ramón López Sardiña, periodista; José Manuel Ceballos Rodríguez, Jefe local de Comunicaciones y José Angel Febles, tenedor de libros.

Inmediatamente se hizo la distribución de los premios, quedando la mismo en la siguiente forma:

Para Maternidad: primer premio: 25 pesos; segundo premio: 20 pesos; tercer premio: 15 pesos y cuarto premio: 10 pesos.

Para Homicultura: primer premio: 20 pesos; segundo premio: 15 pesos; tercer premio: 10 pesos y cuarto premio 6 pesos.

La Logia «Regeneración», donó 5 pesos; el alcalde municipal, señor Corzo, otorga dos premios de diez pesos cada uno, para los primeros puestos de Maternidad y Homicultura y el Representante a la Cámara, doctor Olivella Lastra, donó 25 pesos, descompuestos en tres premios especiales de doce, ocho y cinco pesos, que serán sorteados entre todos los concursantes.

Hay además un premio especial de cuatro pesos para los concursantes que no obtengan ninguno de los premios oficiales.

Los premios serán otorgados en un acto público y solemne, que habrá de celebrarse en los salones del teatro «Recreo», a las dos de la tarde del domingo 21 de agosto, próximo.

Para dicho día y después de terminados los actos oficiales y de ser entregados los premios, el doctor Olivella Lastra, tiene prometido un ponche de honor al doctor Casamayor, al Comité de Damas y al jurado.

El DIARIO DE LA MARINA, al traer a sus columnas esta reseña no puede silenciar la labor del doctor Casamayor, Jefe local de Sanidad, que va a culminar en el éxito más lisonjero, ya que en la misma, él ha puesto toda su alma y todos sus entusiasmos.

También la Comisión de Damas, merece una felicitación cálida y sincera, ya que sin duda alguna, al esfuerzo personal de cada una de sus componentes, se debe el auge alcanzado y que la recaudación haya sobrepasado a todos los cálculos.

R. López Sardiña
Corresponsal

CRUCIGRAMAS

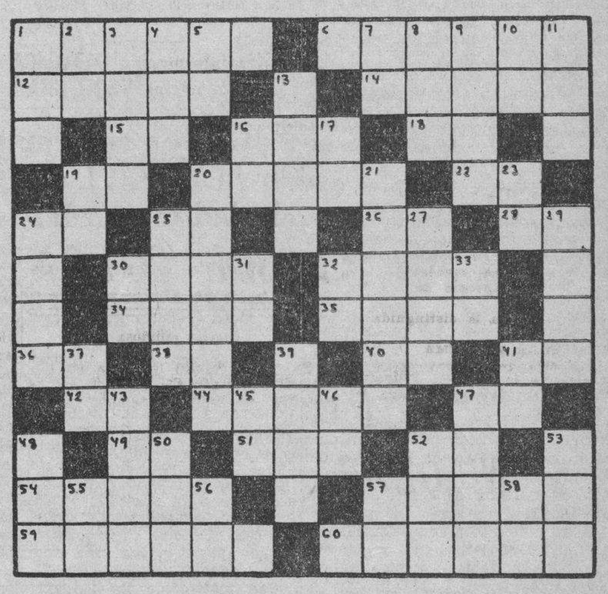

HORIZONTALES

1—Isla del Mar Mediterráneo.
6—Titán, hijo de Urano y de Gea.
12—Rezáis.
14—Rostro (pl.)
15—Dona.
16—Presidente de la República de Cuba.
18—Sociedad Anónima.
19—Símbolo del Radio.
20—Una de las islas Jónicas.
22—Conozco.
24—Pronombre personal.
25—Interjección.
26—Letra del alfabeto griego.
28—Interjección.
30—Vástago o vara que brota del tallo o tronco principal.
32—Amarrar.
34—Pronombre demostrativo (pl.)
35—Símbolo de la nada.
36—Preposición.
38—Terminación de infinitivo.
40—Dios del Sol.
41—Apócope de adjetivo posesivo.
42—Pronombre.
44—Cocinado.
47—Nota musical.
49—Existe.
51—Metal.
52—Sílaba que repetida resulta el nombre del dios de la locura.
54—Mueble (pl.)
57—Cabello blanco (pl.)
59—Empezar a mostrarse.
60—Hueso de la pierna.

VERTICALES

1—Isla del Mar Egeo, una de las Espórades.
2—Terminación de infinitivo.
3—Ninguna cosa.
4—Cada una de las siete partes en que se divide la semana.
5—Es (en inglés).
7—Asociación Canaria.
8—Valle en las montañas de Santander.
9—Epocas.
10—Interjección.
11—Animal plantígrado.
13—Río de Italia.
16—Símbolo del Bario.
17—Antiguo nombre de la nota do.
19—Voz que se usa repetida para arrullar a los niños.
20—Provincia de España.
21—Cabal, cumplido.
23—Interjección.
24—Jugo venenoso de la yuca amarga.
25—Edificio propio para ser habitado.
27—Pueblo de Oriente.
29—Río de China.
30—Isla de la costa ocidental de Francia.
31—Moneda de cobre de los romanos.
32—Antes de Cristo.
33—Igual al 19.
37—Negación.
39—Preposición.
41—Afirmación.
43—Cerebro.
45—Interjección.
46—Nota musical.
47—Mamífero cuadrumano.
48—Dueña.
50—Personaje representativo de cierta nacionalidad.
52—Extensión de agua salada.
53—Cociné.
55—Existe.
56—Sociedad Anónima.
57—Nombre de letra.
58—Afirmación Nacional.

A. L. G.

NOTAS DE JARUCO

CONCURSO DE MATERNIDAD

Continúa actuando en esta ciudad, el teatro Fausto viéndose invadidos sus amplios salones por distinguidas familias.

NACIMIENTO

El hogar de los jóvenes esposos Manuel Verdiell e Hilda de la Portilla se ha visto de nuevo colmado de felicidades y alegrías con motivo del feliz advenimiento de un hermoso niño.

Mi enhorabuena.

DE REGRESO

Se encuentra de nuevo entre nosotros, después de haber pasado una agradable temporada en la playa de Guanabo, la distinguida señora Eladia Alcoz de Incián y su respetable padre Julián Alcoz.

Llegue hasta ellos, mi saludo de bienvenida.

OPERADO

En una de las mejores clínicas de la capital fué operado de apendicitis el niño Manolito Alvarez, hijo del señor Casiano Alvarez, estimado comerciante de la localidad.

Tenga un pronto restablecimiento.

Zeina Navarro,
Cronista Social.

Solución la Crucigrama anterior

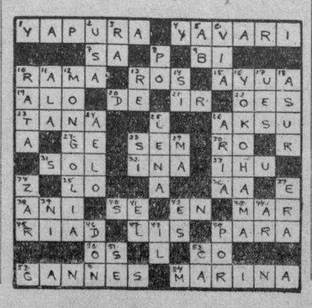

LA PATRULLA POLICIACA

TITINA LA MECANOGRAFA

EL PATO PASCUAL

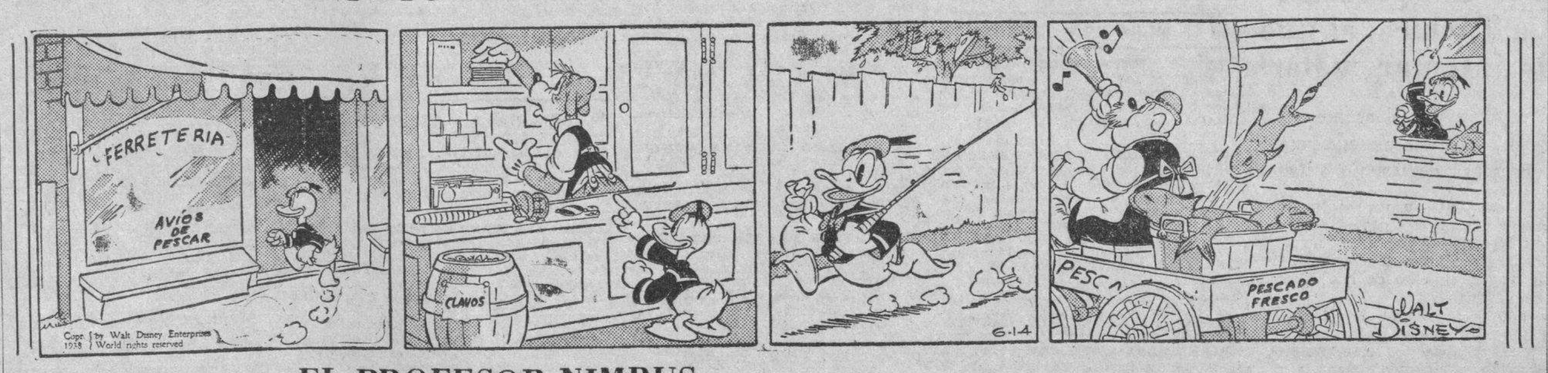

EL PROFESOR NIMBUS

M.E.C.D. 2016

CRONICA CATOLICA

PROGRAMA DE LOS DIVERSOS ACTOS CATOLICOS QUE SE ANUNCIAN PARA MAÑANA EN LOS TEMPLOS HABANEROS

La Fiesta Patronal a Santo Domingo de Guzmán

En la Iglesia de San Juan de Letrán, sita en 19 y J, en el Vedado, celebran la Primera y Tercera Orden de Santo Domingo de Guzmán, la fiesta patronal de su Fundador con el siguiente programa:

A las 7.30 de la mañana, Misa de Comunión general para los Terciarios franciscanos, Servitas, Carmelitas y Dominicos, Asociaciones del Rosario Perpetuo de la Habana y del Vedado.

En esta Misa oficiará el M. R. P. Fray Zacarías Mínguez, Vicario Provincial de los Padres Dominicos de Cuba. Antes de la Comunión, dirigirá su autorizada palabra a los comulgandos.

A las 9 a. m., Misa solemnísima.

Púlpito y altar a cargo de los Padres Franciscanos, según piadosa y tradicional costumbre, que se remonta a la fundación de ambas Ordenes y se fundamenta en el abrazo que en Roma se dieron San Francisco y Santo Domingo.

Después de la Misa, veneración de la Reliquia de Santo Domingo.

Se invita a los fieles.

Jubileo de la Porciúncula en las iglesias dominicas

Desde las 12 del mediodía del miércoles 3, a las 12 de la noche del jueves 4, las iglesias de la Orden de Santo Domingo, lo mismo de la Primera, Segunda o Tercera Orden, disfrutan del Privilegio del Jubileo de la Porciúncula.

Para ganar este Jubileo se requieren las siguientes condiciones: Confesión, Comunión y Visita a la iglesia indulgenciada. En cada visita hay que rezar seis Padrenuestros, Ave Marías y Gloria Patri.

En la Iglesia del Santo Cristo

A las 8 de la mañana, celebra su función mensual, la Asociación de Esposas y Madres Cristianas de la Iglesia de San Francisco.

Se ruega la asistencia a las asociadas y se invita a los fieles por el Director R. P. Claudio García, O. S. A.

En San Francisco

Los Quince Jueves en honor de Jesús Sacramentado con el siguiente programa: A las 5 p. m., exposición de Su Divina Majestad, estación, Corona franciscana, ejercicio de los Quince Jueves, sermón, cánticos bendición y reserva.

Apostolado de la Oración de Reina

El Apostolado de la Oración de la Iglesia de Reina celebra a las 4.30 de la tarde, la Hora Santa del primer jueves del mes en preparación al primer viernes.

Se ruega la asistencia a los Celadores y Socios.

En la Iglesia del Espíritu Santo

Jueves 4 de agosto.—A las 8.30 de la mañana, Misa solemne en honor de Santa Bárbara, Virgen y mártir.

Hora Santa.—A las 8 de la noche, exposición de Su Divina Majestad, estación, Santo Rosario, ejercicio de la Hora Santa, cánticos, bendición y reserva.

Viernes 5 de agosto.—A las 8.30 a. m. Misa armonizada. A continuación, exposición del Santísimo Sacramento, estación, Letanías del Sagrado Corazón, Acto de Consagración al Corazón de Jesús, bendición y reserva.

Estos cultos se practicarán, respectivamente, el jueves, víspera del primer viernes de mes, y en el referido viernes primero del mes.

El Jubileo Circular

En la Iglesia del Santo Angel, el Jubileo Circular.

La exposición de Su Divina Majestad, después de la última Misa.

A las 5 p. m., exposición, Santo Rosario, Visita a Jesús Sacramentado, sermón, cánticos, bendición y reserva.

En la Capilla de San Agustín

A las 7 y cuarto a. m. Misa y Comunión.

Después de la Misa, exposición de Su Divina Majestad, que será velada por las Damas de Jesús Sacramentado hasta la tarde.

A las 5 p. m. Santo Rosario, Visita a Jesús Sacramentado, cánticos, sermón, bendición y reserva.

Invita el Párroco, R. P. Fray Lorenzo S. Spirali, O. S. A.

Los Jueves Perpetuos Eucarísticos

En las iglesias de San Nicolás de Bari y María Auxiliadora, los Jueves Perpetuos Eucarísticos.

Por la mañana a las 8.

Por la tarde, a las 5.

Asociación Eucarística Popular

En las Reparadoras, la Asociación Eucarística Popular, celebra adoración reparadora de 7.30 de la tarde a 10 de la noche.

Se invita a los fieles a esta adoración.

Hora Santa

En todos los templos, la Hora Santa de los primeros jueves de mes, en honor del Corazón Agonizante de Jesús, en conmemoración de su Oración en el Huerto de los Olivos.

Una Iglesia se construirá a Santa Inés, Virgen y mártir

La Sociedad Benéfica «Santa Eugenia», da conocimiento a la sociedad cubana, y a los creyentes en particular, de la labor que viene realizando para donar a la Ciudad de la Habana una nueva iglesia, cuyo itular será el de «Santa Inés, Virgen y Mártir», ha sido aceptada por Su Excelencia, Monseñor Ruiz, Arzobispo de la Habana, el cual prometió asistir al acto de la colocación de la primera piedra, que se celebrará en los terrenos adquiridos.

Misa a San Bernardino de Sena en la Playa Habana

El domingo 7 del actual a las 10 de la mañana se celebrará en la capilla de San Bernardino de Sena en la Playa Habana, una Misa en honor de dicho milagroso santo en acción de gracias por haber concedidos varios favores a vecinos de esta playa.

Invita al acto la señora J. de Sena, viuda de Celorio.

Sección Adoradora Nocturna de La Habana

Vigilia de las Espigas en el Mariel, 11-12 de agosto de 1938

La Sección Adoradora Nocturna de la Habana, cariñosamente invitada por el R. P. Fray Antonio Melo, o. f. m. Cura Párroco del Mariel, y uno de los fundadores de ella, celebrará D. M. la nombrada Vigilia de las Espigas en la noche del 11-12 de agosto de 1938, que ofrecerá como sufragio por el alma de los hermanos Presidentes fallecidos: don Manuel Cuadrado y don José Elías Entrialgo (D. E. P.)

Invitamos a todos los católicos amantes de Jesucristo Nuestro Señor Sacramentado y recordamos a los Adoradores activos y honorarios el deber en que se encuentran de hacer todo lo humanamente posible por asistir a esta gran fiesta Eucarística.

El pasaje cuesta 45 centavos ida y vuelta y los ómnibus saldrán de la Iglesia de San Francisco a las 7.30 de la noche, hora exacta, para llegar oportunamente al Mariel. Deben separar sus pasajes con anticipación, para saber el número de ómnibus que tienen que contratarse.

Los adoradores que no puedan abonar el importe de su pasaje, porque sus condiciones económicas no se lo permitan, pueden pedírselo a su Jefe o Secretario de Turno o al hermano Presidente quienes los atenderán. Los que puedan abonar más de un pasaje, háganlo en obsequio a sus hermanos. Dios N. S. se lo pagará con creces, como El sabe hacerlo.

Orden de la Vigilia

9.30 p. m. llegada al Mariel, rezo de una estación a Jesucristo N. S. ante el Sagrario, Junta de Turno, salida de la Guardia, Exposición de S. D. M., oraciones de la noche, plática, Te-Deum en acción de gracias, Invitatorio cantado, primero, segundo, tercer Nocturno; 12 de la noche Trisagio cantado Horas canónicas; 4.30 a. m. Rosario, Acto de Desagravio, Misa, Comunión en la Misa, Procesión fuera del recinto del templo con bendición de los campos, regreso, Bendición en la Iglesia con el Santísimo Sacramento, Reserva y Retirada de la Guardia.

No falten, adoradores y católicos en general

Los pasajes pueden ser adquiridos: Iglesia Parroquial del Vedado: don Juan Isern.

Hermano Tesorero, Monserrate número 256, casi esquina a Animas.

Iglesia de San Francisco: Portería.

Jefes y Secretarios de Turno.
Hermano Presidente: M-3859.

El Consejo

Más información CATOLICA en la página VEINTIUNA

Notables reformas en la cárcel de la ciudad de Cárdenas

El Strio. de Gobernación se propone asistir al acto de inauguración de las mismas

Serán inauguradas el próximo sábado, día 6, las obras de reconstrucción llevadas a cabo en la cárcel de Cárdenas bajo las inspiraciones del Secretario de Gobernación Dr. Rafael Santos Jiménez y la dirección del ingeniero del Departamento señor Dionisio Blasco. Esas obras ascendieron a la suma de $4,300.00 y han transformado totalmente el penal convirtiéndolo en un centro moderno que llena las más exigentes necesidades.

Con motivo de esa inauguración habrá fiestas en la expresada cárcel, a las que concurrirán el Dr. Santos Jiménez y altos funcionarios del Departamento, alcaides de cárceles y alcaldes municipales de diversos términos.

Las industrias de San Antonio de los Baños

El Dr. Carlos Gárate Bru, presidente del Club Rotario habanero y el Sr. Marcelino Noa, presidente del mismo Club en San Antonio de los Baños, se entrevistaron ayer con el Secretario de Gobernación tratando sobre las industrias de ese último término.

Que se atienda a La Caimanera

El Dr. Pérez André, Gobernador de Oriente, dirigió ayer despacho telegráfico al Secretario de Gobernación, interesando la urgencia de importantes y extensas obras que deben hacerse en La Caimanera, término de Guantánamo, con motivo de la anunciada visita a la Estación Naval de una escuadrilla de aviones y buques porta-aviones de la Marina de Guerra de los Estados Unidos. La visita será el 15 de enero del próximo año y estima el Dr. Pérez André que la misma será motivo de gran utilidad para la región oriental, de no menos de dos millones de pesos que invertirán los visitantes, por lo que precisa el apoyo oficial para que dichas obras, que abarcan un vasto plan se lleven a cabo antes de la referida fecha al objeto de que los aviadores y marinos encuentren estímulos y alicientes para su permanencia y posible vuelta en lo futuro. Termina exponiendo las gestiones que ya lleva a cabo en las Secretarías de Obras Públicas, Comercio, Sanidad, Defensa Nacional y Estado, en lo que a cada una concierne, y solicita que Gobernación gestione la situación de los fondos necesarios, que ascienden a $70,000.00 para la terminación de la carretera de Guantánamo a Caimanera.

Un Negociado Judicial

El Dr. Julio Mederos Figueroa acaba de ser designado por el Secretario de Gobernación jefe del Negociado de Asuntos Judiciales de la Cartera Dactilar, que estará a las órdenes del Director de la Cartera y al que representará en los Juzgados Correccionales que conozcan de los juicios que se celebren por infracciones del decreto-ley 510 por el que se creó el referido documento.

También han sido designados inspectores de la repetida Cartera los señores Miguel Benítez y Miguel Llaneras, en los términos de Alquízar, San Antonio de las Vegas, Santiago de las Vegas y Bauta.

El Negociado de Licencias de Armas

El Sr. Antonio Pérez Reyes, jefe del Negociado de Licencias de Armas informó a los periodistas ayer que la recaudación obtenida en el Negociado durante el pasado julio ascendió a $3,052.00, notándose un aumento de $211.00 en relación al anterior mes de junio.

Pasando por esposa de un soldado, le timó las medicinas

Un reclamado desde hace 9 años está cumpliendo por otra causa, recluído en el C. del Príncpie

Guillermo Naranjo Bolaños, práctico de la farmacia establecida en Bruzón 26, en esta capital, de la que es también encargado, denunció ayer en las oficinas de la Policía Secreta que una señora de raza blanca, delgada, de baja estatura, vestida decentemente y de aspecto bondadoso, defraudó al citado establecimiento en la suma de $3.00, importe de medicinas por ella adquiridas, mediante una estratagema, consistente ésta en darse a conocer como esposa del Sargento Pérez, del Ejército Constitucional, residente en Lugareño 33, cerca del referido establecimiento. Comprobó el denunciante que no existe tal Sargento ni tal matrimonio en el expresado lugar y que la referida señora desapareció sin dejar rastro.

Robaron cincuenta libras de café

También participó a la Secreta Alfredo Balsera Balsera, comerciante establecido en Obrapía 89, que encontrándose el camión que maneja en Colón y Consulado y aprovechando que él estaba algo apartado del mismo sujetos desconocidos violentaron la puerta del vehículo apropiándose de cincuenta libras de café que en él había. Sospecha de un sujeto de raza negra que estaba cerca del aludido camión, al cual no conoce.

Identifican a Filiberto Moré

Detectives de la Secreta, del grupo 9, identificaron en el Presidio Modelo, donde está recluído, a Filiberto Moré o Moret, conocido también or Ambrosio Navarrete o Antonio Hernández o Antonio Miré Navarrete o Antonio Moré, (a) «Linda Cubana» como el mismo que está reclamado por el Juzgado de Instrucción de la Sección Segunda por robo en causa del año 1929, o sea desde hace nueve años. Moré extingue condena en el Presidio, que le fué impuesta por la Audiencia de Camagüey, también por delito contra la propiedad.

Opuso tenaz resistencia

Al transitar por Animas y Trocadero el subinspector jefe del grupo de la Secreta destinado a la persecución de los infractores de la ley de drogas se dispuso a arrestar a Aurelio del Río Muñiz, llamado Periquito, estudiante y vecino de Salud 30, por estar acusado de ser expendedor y vicioso de cigarros de mariguana. El acusado opuso tenaz resistencia para no ser registrado ni detenido, teniendo el citado subinspector que entablar con él tenaz lucha para someterlo a la obediencia.

Agredieron a su hijo

Alejandrina Michel Perezmonte, de San Lázaro 135, participó a la Policía Secreta, ayer, que dos sujetos a los que conoce por Joseíto El Tuerto y Moñito, que frecuentan el barrio llamado de Los Sitios agredieron a su hijo Francisco Herrera Michel, y al recriminarlos por esa actitud suya la amenazaron de muerte y Joseíto esgrimió una navaja. Teme que lleven a cabo sus designios.

Despojado de su cartera

También denunció en la Secreta Luis Hernández Terry, de Belascoaín 41 y medio, que estando en Aguila y Reina notó que algo anormal ocurría en los bolsillos de su pantalón, y al comprobar lo que era vió con sorpresa que había sido despojado de su cartera que contenía la suma de ochenta centavos, teniendo la seguridad de que el autor fué Agapito Molina, llamado Patilla, que se dió a la fuga al advertir que él se había dado cuenta de la sustracción.

Detenido el Sr. Ignacio de Quesada, exsegundo Jefe de la Técnica, al que acusa su esposa de intentar matarla

Se le ocupó un revólver con seis cápsulas por el agente Hernández Nodarse, de la Judicial. Allanó la morada para agredirla, pero ella dice que logró desarmarlo a tiempo

La señora Ofelia Núñez Averhoff, vecina de Malecón número 25, bajos, solicitó del Jefe de la Policía Judicial, Alfredo Estévez Maymir, la designación de un agente, a fin de formular una denuncia contra su ex-esposo, Ignacio de Quesada.

Comisionado el activo agente Jacinto Hernández Nodarse, inmediatamente se trasladó a la residencia de la señora Núñez Averoff, quien le expuso que el día 29 de octubre del año de 1924, enviudó de su primer marido, Enrique Morales Rojas, viéndose poco tiempo después requerida de amores por Ignacio de Quesada, ex-segundo jefe de la extinguida Policía Técnica, con el cual contrajo matrimonio el 20 de diciembre del año 1936.

Como Quesada era un hombre sumamente celoso, ella optó por divorciarse.

La separación de ambos, dice la señora Núñez Averoff al agente Hernández Nodarse, dió lugar a que Quesada tratara de suicidarse, a cuyo efecto ingirió un tóxico, siendo trasladado al Hospital Municipal, a donde ella concurrió para conocer su estado. Ante los galenos que lo asistían, Quesada rogó a la denunciante que no se separara de él, pues en lo adelante iba a ser un esposo modelo y que deseaba que ella fuera su viuda, en caso de que él dejara de existir.

Agrega la señora N. Averoff al agente Hernández Nodarse, que ante tal súplica le tomó lástima a Quesada, decidiendo trasladarlo a una clínica, donde sufragó los gastos hasta la sanidad del paciente, pero a pesar de todo ella insistió en la separación.

Hará unos cuatro días Quesada no conforme con insultarla por teléfono, penetró por la escalera que conduce a los altos de su domicilio y asomándose por una ventana que da a su habitación, la maltrató de palabras, ocultándose en horas de la madrugada, en las columnas frente a su domicilio, desde donde espía todos sus movimientos, sin que la denunciante pueda salir a la calle, en busca del sustento por temor a er maltratada por Quesada.

Por último, dice la señora Averoff, que en el día de ayer, como de ocho a nueve de la mañana, oyó que tocaban a la puerta de la calle y al abrir pudo observar que se trataba de Quesada, quien después de vejarla, trató de matarla, con un revólver que portaba, no verificándolo porque ella le despojó del arma.

El agente Hernández Nodarse, una vez levantada el acta correspondiente, practicó investigaciones, logrando detener anoche en un restaurant de la calle de Industria, al Ignacio de Quesada, ocupándole un revólver Colt, 88, color negro, cargado con seis cápsulas cuya arma usaba sin licencia.

Conducido por el agente Hernández Nodarse a la Policía Judicial, quedó detenido hasta la mañana de hoy en que será presentado ante el Juez de Instrucción de la Sección.

Anuncios Clasificados de Ultima Hora

Profesionales

1 ABOGADOS Y NOTARIOS

DIVORCIOS

Plazos cómodos: Matrimonios, ciudadanías, asuntos civiles y administrativos. Dinero sobre automóviles, panteones, alquileres, etc. Bufete Gay y Blanco, Archivo, Sucesión licenciado Gay e Iglesias, Empedrado 12, casi esquina a Cuba: A-7958.

DIVORCIOS Y JUBILACIONES. Divorcios en diez días, cubanos y extranjeros. Plazos cómodos. Bufete del Dr. Julio Girona. Mutualidad Americana. Manzana de Gómez 340. Teléfono M-2624.

5 DENTISTAS

J. M. HERNANDEZ CALZADILLA, cura dientes flojos y piorrea, arregla puentes rotos. Extracciones con anestesia local y gas. Consultas hasta las 10 p. m., Neptuno 33, altos: M-7537.

COMPRAS

9 CASAS

COMPRO UNA CASA EN LA HABANA y otra en repartos, moderna y bien situada. También facilito dinero en hipoteca. Fernández, Aguiar y Peña Pobre: M-2846.

AUTOMOVILES-ACCESORIOS

COMPRO AUTO CUPE CONVERTIBLE, del 36 al 38, de contado. Informes: óptica Gasel, Prado 609. Telf. M-6680.

VENTAS

48 CASAS

MIRAMAR 12 ENTRE TERCERA Y Quinta Ave. Vendo regio chalet sala, vestíbulo, comedor, 4 cuartos, dos baños, terraza tres cuartos criados, garage. Verla de 4 a 6 tarde.

REPARTO MIRAMAR: VENDO MI chalet, dos plantas, terminado fabricar, lujo y confort, calle 6 y Primera. Verla a todas horas. (Desocupada). Precio: $13,900, Aguiar 27: M-7774.

VENDO CASITA EN AVELLANEDA 215, entre Gertrudis y Josefina. Informes: O'Farrill y Cortina. Telf. I-7320.

SOLARES A PLAZOS

Reparto «La Floresta», Víboa. Se venden solares al contado y a plazos, con urbanización completa, alumbrado eléctrico, agua y alcantarillado en cada solar; atravesado por la Avenida de Acosta, ómnibus ruta 15. Informes: Nueva Floresta Land Co., Banco Canadá 322: A-8875. Administrador, Oscar Díaz Ramos.

OSCAR DIAZ RAMOS

Compro y vendo: fincas rústicas y urbanas. Solares en todos los repartos. Dinero para hipotecas en todas cantidades. Banco Canadá 322: A-8875. Díaz Ramos.

Vedado: Casa esquina, moderna, altos y bajos independientes, con garage, a una cuadra de 23, en $12,500; en 23, casa esquina, moderna, acabada de fabricar, facilidades de pago; otra, calle Tercera, solar completo: 10,000 pesos.

Cerro: Calzada, gran planta baja, cantería, superficie de 1,000 metros, propia para cine, industria, taller, depósito o vivienda; chalet de esquina: jardín, portal, hall, vestíbulo, sala, comedor; altos: 7 habitaciones, 3 baños, garage para dos máquinas.

Víbora: O-Farrill, chalet de lujo, en la loma, muy barato; O'Farrill entre D-Strampes y Figureoa, planta baja, en $3,000.

Habana: Casa de 3 plantas, en Galiano: $16,000 y muchas más.

Alturas de Almendares: Dos chalets, uno planta baja; otro, altos y bajos.

Además, muchas fincas rústicas, con frente a carretera. Banco Canadá 322: A-8875. Díaz Ramos.

50 FINCAS RUSTICAS

FINCAS: 5 CABALLERIAS

Calzada, vivienda, pozos, frutales, palmar: $7,500; otra, 1 y tres cuartos caballería, vivienda, frutales, palmas, pozos: $3,800, 4 número 555, altos, entre 23 y 25, Vedado.

51 ESTABLECIMIENTOS

POR TENER QUE EMBARCAR UNO de los socios, vendo café en buen punto comercial, con mucha clientela, informa Tamayo, café Hidalguía, Dragones 10, por Amistad.

VENDO NAVE DE 10 POR 25 METROS en terrenos de 1,000 metros, carpintería preparada para toda clase de trabajo. Informes I-6251

¿DESEA USTED COMPRAR UN BUEN NEGOCIO?

Vehículos nuevos, una marca acreditada en plaza, un producto de venta diaria, que comenzará a producirle dinero el mismo día que firme la escritura: $3,100. Sr. Salinas: M-1185.

53 AUTOMOVILES-ACCESORIOS

SE VENDE UN STUDEBAKER DE siete pasajeros, abierto, tipo turismo. Puede verse, de 12 a 3 p. m., en 13 número 456, entre F. y E., Vedado.

56 MUEBLES Y PRENDAS

VENDO FRIGIDAIRE GENERAL Electric, casi nuevo; sala: $9.00; cuarto, tres cuerpos: comedor, recibidor tipo 20, muebles sueltos. San Rafael 62-A., bajos, taller, casi esquina Campanario.

OPORTUNIDAD: PARA PERSONAS de gusto por tener necesidad de embarcar, vendo todo el regio mobiliario de una casa, compuesta de juego de sala moderno, de comedor blanco, dos cuartos completos y regias lámparas, vajilla, piano, etc. Se puede ver de 9 a 12 a. m., calle 15 número 953, entre 8 y 10, Vedado. Teléfono: F-6500.

60 INSTRUMENTOS DE MUSICA

PIANO FLAMANTE, COMO DEL PAquete y a precio como de regalo. Se vende en Monte 18, entre Aguila y Angeles.

Dinero-Hipotecas

64 OFERTAS

DINERO EN

Todas cantidades, sobre autos, muebles, panteones, alquileres, terrenos, hipotecas, etc., al día firmamos. Sr. Blanco, Empedrado 12, casi esquina a Cuba: A-7958. Bufete Gay y Blanco. Asuntos civiles, administrativos.

PARA LAS DAMAS

70 INTERES PARA LAS DAMAS

MODISTA F1-7611 SE CORTA POR figurín, se dan clases de corte y costura sistema moderno se hacen toda clase de confecciones. Precios módicos.

ENSEÑANZAS

75 PROFESORAS-PROFESORES

PROFESORA COMPETENTE, CON título universitario, ofrece clases a domicilio de inglés e instrucción. Prepara para ingreso a Institutos, Normales, etc. Magníficas referencias. Llame: A5-4542.

SEÑORA OFRECE SUS SERVICIOS para enseñanza de niños para bordar, preparar canastillas o equipo novias, pintar decorrar muebles y costuras en casa particular: F1-7842.

INGLES RAPIDO, POR PROFESOR inglés, Londres, a domicilio. Precio: económico. También preparo para exámenes Instituto e Inglés Comercial. Alfred Nanson. Telf. U-3696. Llame: martes, jueves y sábado, 6 a 7 p. m.

SEÑORA AMERICANA, CON ESpléndida residencia en La Florida, desea llevar niños a colegio americano, hospedándolos en su residencia. Magníficas referencias. Informes: Sra. Rodríguez: A-7488.

INGLES, TAQUIGRAFIA (INGLESA y española). Teneduría, Cálculos Mercantiles, Aritmética Algebra, Caligrafía Mecanografía y Ortografía: 6 pesos mensuales a domicilio por el profesor F. Heltzman, Estrella 166, altos. Telf. A5-1822.

ALEMAN Y FRANCES

Profesor con práctica, da clases a domicilio, a precios módicos y se ofrece para hacer correspondencia comercial y traducciones. Haut, Compostela 119.

76 COLEGIOS

COLEGIOS

Al alcance de todas las fortunas. Catálogo e información gratis. Profesor Richardson, American Schools Bureau, Manzana de Gómez número 514. Telf. A-9798.

77 ACADEMIAS

GREGG ACADEMY

ACADEMIA

Taquigrafía, Mecanografía, Ingles y Comercio, Bachillerato y preparatorias. Teneduría, Geometría, etc. Profesor Richardson, director, Manzana de Gómez 514: A-9798.

ALQUILERES

79 HOTELES

CASA PARA FAMILIAS: PRADO 65, exclusivamente para personas de estricta moralidad. Si no es así, no se presente. Habitación con balcón calle, con toda asistencia. Comida inmejorable; en azotea, habitación para matrimonios u hombres solos.

82 APARTAMENTOS

NEPTUNO Y SAN NICOLAS Nro. 66 acabado de fabricar apartamento tercer piso esquina sala comedor dos cuartos, baño intercalado, hall, closet, cocina servicio de criados. Informes en el primer piso.

APARTAMENTO MODERNO, ELEgante: sala, dos habitaciones grandes, comedor, cocina, baño completo. Véalo, calle Novena número 306, entre H. e I., Vedado.

SE ALQUILA EN $40.00, UN APARtamento del edificio Albear, O-Reilly y Bernaza. Puede verse de dos a cinco. Informes: F-4987.

83 DEPARTAMENTOS

SAN PEDRO 24, DEPARTAMENTOS con servicios privados, frescos y cómodos. Agua y luz día y noche. Precios módicos.

VIGIA NUM. 11, ALTOS

Magnífico departamento de sala, comedor, 2 habitaciones, baño y cocina. Se puede ver a todas horas.

Oficinas: Morro y Genios
Teléfono: M-6747

SE ALQUILA UNA AMPLIA SALA con su saleta en bajos con vista a la calle. Propio para modista, sombrerera, etc. precio: $22.00 San Nicoláas Nro. 356 entre San Rafael y San Miguel. Informan la misma.

84 HABITACIONES

CERCA DE LA METROPOLITANA Y Bacardí, se alquila una habitación en casa de familia decente a hombre solo que de buenas referencias. Informes: llamar al M-3010

EMPEDRADO Nro. 3, ESQUINA A Mercaderes, alquilo habitación azotea, muy fresca con baño, cocina, a persona sola, que sea moral. Informan misma.

CALLE PASEO 311 ENTRE 13 Y 15 Vedado, familia honorable alquila una o dos habitaciones, cómoda comunicación ruta 30 cuadra y media de 17. Informes: F-4261 de de 1 y 30 a 4 de a tarde.

SE ALQUILA UNA HABITACION chica, amueblada si se desea, económica, propia para hombre solo, en la azotea, Prado 111, entre Teniente Rey y Dragones.

EN GALIANO ESQUINA CONCORdia, moderna habitación, balcón a Galiano, magnífico baño, con o sin familia decente, Galiano 57, entrada asistencia, a profesionales, señoras, por Concordia, principal.

HABITACION PROPIA PARA HOMmre solo, ventilada. Casa de familia, Amistad 353, primer piso, esquina a San José.

ALQUILO HABITACION, ALTOS DEL café «Vista Alegre», San Lázaro 688, frente al parque Maceo, a personas de moralidad, con frente a la calle. Telfs. U-5235 y U-1896.

85 NAVES-LOCALES

ALQUILO BAJOS PARA ESTABLEcimiento en Industia Nro. 266 pegaco a Neptuno acabados de fabricar. Llave en los altos. Informes J. Ortiz, U-3979

SE ALQUILA UNA ESQUINA NUEva, apropiada para café o puesto de frutas, con cuatro puertas de hierro, Estrella y Manrique. Precio: $34.00. Informan en la misma.

87 HABANA

O-REILLY 40 ESQUINA A AGUIAR

Se alquilan pisos independientes para oficinas a $70.00. Informan en el elevador.

SE ALQUILA EL 1ER. PISO DE SAN Lázaro 388.1/2 amplios y acabados de fabricar, con todas las comodidades. Informes en la misma de 8 a.m. a 12 y de 1 a 6 p.m.

ALQUILERES

87 HABANA

EN LA LOMA DEL ANGEL SE ALquila Compostela Nro. 6, sala, cuatro habitaciones, baño intercalado y de criados, comedor. Informan Monte 163 entre Cienfuegos y Someruelos.

SE ALQUILAN ALTOS SOL No. 48, entre Habana y Compostela, sala, recibidor, seis cuartos, baño, comedor, cocina y cuarto azotea con lavadero, $75.00. Verse de 2 a 5 p.m. Teléfono I-5726

SAN RAFAEL 152 D ENTRE OQUENdo y Marqués González, dos plantas independientes, sala, comedor, tres habitaciones, baño y cocina. bajos: $34 altos: $40. Informes A-9619 Habana No. 110, bajos.

ALQUILO MANRIQUE ESQUINA EStrella 1er. piso sala, comedor dos cuartos baño intercalado cocina gas muy fresca, precio: $30.00 Llaves 2o piso informan Monte 183 teléfono: A-8715

ESCOBAR 759, ENTRE SITIOS Y Peñalver. El segundo piso más fresco de la Habana. Precio: $25. Llave bajos. Informan M-3236 horas oficina.

SE ALQUILA ANIMAS Y AMISTAD 1er piso izquierda. Sala, comedor dos cuartos, baño intercalado, cocina y hall. Informan Panadería «La Tahona» Telf. M-4527

INQUISIDOR NUMERO 28. SE ALquilan los altos, compuestos de sala, comedor, recibidor, cuatro habitaciones, baño intercalado, cocina gas, cuarto y servicio de criados. Informan: Inquisidor 28. Teléfono: A-6483.

INDUSTRIA NUMERO 26. SE ALquilan los altos, compuestos de sala, comedor, recibidor, 3 habitaciones, baño intercalado, cocina gas, cuarto y servicios de criados. Informes en la misma. Telf. A-6483.

SAN MIGUEL NUMERO 107, MOderno. Se alquilan los altos compuestos de sala, comedor, 3 habitaciones, baño intercalado, cocina de gas, cuarto y servicios de criados. Informes: Inquisidor número 28. Telf. A-6483.

SOL 59, POR COMPOSTELA, ALTOS modernos: sala, dos cuartos, baño intercalado completo, calentador, cocina de gas, agua abundante: $30.00. Llaves: café. Telf. M-8712.

AGUILA 117, ENTRE TROCADERO Y Colón, segundo piso, hermosa y moderna casa: sala, recibidor, hall, cinco habitaciones y cuarto de criados, baño intercalado, comedor al fondo. Renta moderada. Informes y llaves en los bajos.

ALQUILO MODERNOS BAJOS, PRINcipe 4, casi esquina San Ramón, cuadra y media Monte: sala, comedor, tres cuartos, baño intercalado completo, cocina, dos patios. Llave: bodega. Telf. F-4071.

SE ALQUILAN LOS AMPLIOS ALtos de la casa Sitios 10, casi esquina a Angeles: sala, saleta, cinco habitaciones y baño. La llave, ba jos. Informes: Oquendo 112.

ALQUILO: NEPTUNO 115, SEGUNDO piso, frente Perseverancia: sala, recibidor, comedor fondo, tres habitaciones muy amplias con closets, baño colores intercalado, servicio criados. Casa lujo, nueva, muy fresca, moderna. Llaves e informes: «La Moda», Galiano y Neptuno: M-6144.

LAGUNAS 48, SEGUNDO, ALTOS, entre Perseverancia y Lealtad: sala, recibidor, tres habitaciones, baño completo, comedor, cocina, cuarto criados. Llave la misma. Informes: A-8633 y F-5689. Sánchez.

VIRTUDES 177-E., ALTOS, ENTRE Oquendo y Soledad: sala, recibidor, tres habitaciones, baño intercalado, comedor, cocina, cuarto y servicio de criados. Llave bajos. Informes: Telfs. A-8633 y F-5689. Sánchez.

OBISPO 105. SE ALQUILA PARA profesional, notaría o comisionista, el primer piso con balcón, 2 grandes salones y 3 habitaciones 2 servicios. Precio: 60 pesos. Informes: Villegas 51.

$30.00

Alquilo casa: sala, 3 cuartos, baño, comedor y cocina. Misión 45, altos. Informan en los bajos.

88 VEDADO

SE ALQUILAN LOS VENTILADOS altos de B 708, entre 29 y 31 Vedado, compuestos de terraza, sala, saleta, galería, tres cuartos, baño intercalado comedor cocina gas lavadero cuarto desahogo cuarto y servicio criados, con o sin garage. Llave e informes en los bajos.

O. NUMERO 306, ALTOS, DERECHA, esquina Infanta: salas saleta, tres habitaciones, baño intercalado, comedor, cocina, cuarto y servicio criados. Llave en la misma. Informes: A-8633. Sánchez.

SE ALQUILAN LOS ALTOS, 27 NUmero 901, esquina 4, Vedado: 4 habitaciones, hall central, sunporch, pantry, garage, etc. Llaves, bajos. Informan: M-7245.

FRESCOS Y VENTILADOS ALTOS

Calzada 1157, entre 16 y 18: terraza, sala, hall, comedor al fondo, 4 habitaciones, baño, pantry, cocina, cuarto y servicio criados, garage: 70 pesos. Telf. F-6902.

Baños y 29

Se alquila esta magnífica casa de jardín, portal, vestíbulo, gabinete, sala, living room, comedor, patio, cocina, toilet; bajos: 2 piezas, cuarto y servicios criados; altos: 3 habitaciones, baño y pantry.

Oficinas: Genios y Morro
Teléfono: M-6747

90 MARIANAO-REPARTOS

12 y A, REPARTO ALMENDARES. Se alquila ampolia y ventilada casa esquina, 3 cuartos grandes, más comodidades, Módico alquiler. Informan en la misma.

HERMOSOS ALTOS EN EL REPARto La Sierra, sala, comedor, 2 cuartos, hall, cocina y baño. A una cuadra de la ruta 30 y otra del tranvía. Informan M-2201

REPARTO ALMENDARES

Piso bajo para familia decente, sin pretensiones: Catorce esquina a Primera, bien pintada, pisos mosaico: portal, sala, comedor, tres frescas habitaciones baño amplio completo, cocina, cuarto criado, jardines. Al frente tranvía Playa y ruta 28: $35.00. Llaves al fondo. Informes: F-3755.

SE ALQUILA EN AMPLIACION DE Almendares: Avenida Primera entre 10 y 11 número 6, casa número 4, compuesta de sala, 2 cuartos, baño y cocina. Informes en la misma. Telf. A-0157.

91 JESUS DEL MONTE-VIBORA

ALQUILO PRECIOSOS ALTOS MOdernos, Princesa 161 entre San Luis y San José, Jesús del Monte. Sala, saleta, 4 habitaciones, servicios criados, agua motor. Informan al I-6570

SE ALQUILAN LOS ALTOS DE DIEZ de Octubre 701, esquina a Quiroga, compuestos de terraza, sala, dos cuartos, recibidor, baño intercalado y demás servicios. Alquiler: $28.00, dos meses en fondo. La llave en los bajos. Informes: I-5193.

ALQUILERES

48 ALQUILERES VARIOS

PLAYA «CUBA» A UNA CUADRA del mar, se alquila por meses magnífico bungalow, acabado de construir, amueblado con agua corriente y luz, compuesto de dos habitaciones, portal, sala, comedor, baño y cocina. Informes: Telf. M-4210.

SE SOLICITAN

103 CRIADAS-CRIADOS

SOLICITO CRIADA SEA BLANCA Y sepa trabajar tenga práctica no haragana. Referencias, dormir acomodo. Sueldo: $15. Informan Calzada Lisa 21, Marianao.

SE SOLICITA UNA CRIADA PARA la limpieza. Sueldo: 8 pesos. Luz Caballero 458, entre Patrocinio y Carmen.

SE SOLICITA UNA MUCHACHA DE 14 años, para atender a un niño de 6 años. Informes. Jovellar 253, de 12 a 6.

SE SOLICITA UNA SIRVIENTA ESpañola, para cuartos. Que sea modista, dormir en la colocación y buenas recomendaciones. Sueldo: $18.00, San Mariano y Goicuría 551. Telf. I-6344.

104 COCINERAS Y COCINEROS

NECESITO CRIADA JOVEN PARA el servicio de tres personas mayores, traer recomendación, tratar después de las 8, (no toquen en los bajos) Misión 73 altos.

SE SOLICITA CRIADA BLANCA, PAra cocinar y limpiar a corta famili. Que sepa cumplir con su obligación y traiga referencias. Sueldo: 15 pesos. Obispo 105, segundo piso.

105 MANEJADORAS

SE SOLICITA UNA BUENA MANEjadora para una niña de meses. Que tenga práctica y referencias. Perseverancia 160, segundo piso, entre Virtudes y Animas.

SE SOLICITA UNA MANEJADORA que sepa cumplir con su obligación y traiga buenos informes. Sueldo: 10 pesos. Calle D. número 253. Telf. F-5673.

117 SOLICITUDES VARIAS

NECESITO ALGUNOS HOMBRES Y mujeres mayores de 21 años, que vivan en La Habana y sepan las cuatro reglas, para emplearlos en Compañía americana, bien retribuídos. Preguntar por Mr. Franq, en Bernaza número 3, frente al parque de Albear, entrada por la Real Silk, a las 11 de la mañana, hora inglesa, el próximo jueves 4. No atendemos este anuncio por correspondencia.

SOLICITAMOS PERSONAS AMBOS sexos, relacionadas en La Habana y sus barrios, para proporcionarles sueldo permanente. Informes: Zanja 40, bajos, de 6 a 7 p. m., exclusivamente.

SOLICITAMOS

Agencias, comisiones y representaciones en general. Estamos relacionados en centrales azucareros, departamentos comerciales, farmacias, médicos y comercio en general. Propagandas personales para dar a conocer cualquier producto, etc. Nos encargamos de los cobros de casas comerciales. Nos encargamos de representar compañías de créditos. Nos encargamos de cualquier asunto en general que se nos encomiende. Tenemos extenso recorrido. S. C. Morales, Cristina número 114, Cienfuegos, Cuba.

SE OFRECEN

118 CRIADAS-CRIADOS

SE OFRECE CRIADO ESPAÑOL EXperto en todo servicio doméstico, con pocas pretensiones; salgo a cualquier lugar, tengo referencias. Sirvo mesa a la rusa. Informes: A-6121, Tintorería.

JOVEN ESPAÑOLA DESEA COLOcarse de comedor o cuartos, desea casa de moralidad, tiene referencias. Telf. A-9015

SE DESEA COLOCAR UNA MUCHAcha española para criada de manos o manejadora, tiene recomendaciones, en la misma se coloca otra cocinera repostera sabe comprar y variar, tiene recomendaciones. Calle 15 Nro. 1.153 entre 16 y 18, Vedado.

DESEA COLOCARSE JOVEN DE MAnejadora, muy práctica, desea casa de moralidad, muichos años de experiencia, sueldo no menos de $20. F-5732

SE DESEA COLOCAR UN JOVEN mestizo para limpieza o criado de mano, tiene referencias. Informes: al F-6032

SE OFRECE UNA CRIADA DE CUARtos o comedor, tiene referencias, sin pretensiones. llame al teléfono: F-3060

SE DESEA COLOCAR MUCHACHA española para criada de mano. También hace todo el servicio de un matrimonio, tiene referencias. Telf.: F-6053

DESEA COLOCARSE UNA MUCHAcha de color para limpiar cuarto y coser algo, tiene buenas referencias, dormir fuiera, calle 22 entre Línea y 11 Nro. 70, apartamento Nro. 4.

SE DESEA COLOCAR UNA JOVEN española para criada de mano, sabe servir a la rusa, tiene referencias. M-4367

DESEA COLOCARSE UN JOVEN español para criado de mano, sin pretensiones. Tiene buenas referencias. Informan Telf. M-4522

SE DESEA COLOCAR UNA JOVEN para limpiar y también cuidar niño, duerme fuera y prefiere en la Habana Teléfono M-4626

SE OFRECE CRIADA DE MANO O de cuartos, joven, formal. Tiene referencias y es consciente de sus obligaciones y cumplidora. No tiene inconveniente en ir a playa o finca: F-3141.

JOVEN ESPAÑOL, DE BUENO MOdales, desea colocarse para sirviente, de comedor, pinche de cocina, portero, camarero u otros quehaceres. No importa que haya que ir al interior. Informan: Telf. F-3325. Tiene referencias.

SE DESEA COLOCAR UNA JOVEN española, para criada de mano o cocinera. Es muy trabajadora, no duerme en la colocación y desea familia formal. Tiene referencias. Teléfono: M-4195.

SE OFRECE MUCHACHA DEL PAIS para limpiar, preferible repartos. Preguntar por Onelia: FO-2014.

DESEA COLOCARSE UNA MUCHAcha española para cuartos o comedor. Tiene referencias. Telf. M-4020.

DESEA COLOCARSE UNA MUCHAcha blanca, de criada de mano. Gana $12.00 o $15.00. Telf. A-9689. Ramona.

SEÑORA ESPAÑOLA SE OFRECE para atender corta familia, para limpiar; también lava y cocina. Sólo se coloca por horas. Telf. A-7334.

UN JOVEN DEL CAMPO, DESEA colocarse para criado de mano. No le importa salir fuera. Telf. M-4027.

SE DESEA COLOCAR UNA JOVEN del país, de criada, en la misma, una cocinera: F1-6171.

OFRECESE JOVEN ESPAÑOL, HONrado y cumplir, con referencias, como criado de mano, ayudante de jardín o trabajo general, prefiere los repartos. Duerme colocación, desde $15.00. FO-1077.

SUSCRIBASE Y ANUNCIESE EN EL «DIARIO DE LA MARINA»

SE OFRECEN

118 CRIADAS-CRIADOS

SE DESEA COLOCAR UNA JOV[en] española, para criada de mano, sabe servir a la rusa y plancha fina. Va a los repartos, tiene referencias. Informes: F-6229.

MUCHACHA ESPAÑOLA, DE B[uena] presencia y comportamiento, desea para todo el servicio a matrimonio, criada de mano, cuarto o comedor. Posee buenas referencia y al campo o playas: FO-2015.

JOVEN PARDA DEL PAIS, PREStable y cumplidora de su ofrécese para criada de mano, cuartos o comedor, sirve a la rusa. aceptables referencias de tiempo. Informes: FO-2015.

SE OFRECE UNA SIRVIE[nta] blanca con referencias para de cuartos, manejadora o para quehaceres de un matrimonio. F-6062

119 COCINERAS-COCINEROS

DESEA COLOCARSE UNA SEÑ[ora] de color para cocinar para el dado o repartos, sabe cocinar y referencias, dormir fuera. Teléf. A-8060.

SE DESEA COLOCAR UNA ES[pa]ñola para cocinar o limpiar corta familia, tiene referencias, forman en Misión Nro. 15 esquina Cienfuegos teléfono M-4051

COCINERA PENINSULAR DE [me]diana edad desea colocarse sabe cocina criolla y española, sabe obligación, tiene referencias. Teléf. F-3012

SE DESEA COLOCAR UNA ESPA[ñola] la para limpiar y cocinar a familia, tiene buenas referencias, teléfono U-6615

SE DESEA COLOCAR UNA COCI[ne]ra repostera española. Tiene referencias, sabe hacer plaza, no me[nos] de $20. Telf. F-7232

SE DESEA COLOCAR UN JOVEN [in]glés cocinero y repostero que cina a la criolla y a la americana que tiene buenas referencias de fa[mi]lia conocida. No le importa ir al campo. A5-1952

UNA MUCHACHA DE COLOR M[es]tiza desea colocarse con un matrimonio solo y duerme en la colocación y de criada de mano. Teléfono A-84256

SE DESEA COLOCAR UNA COCI[ne]ra de color repostera no menos 12 pesos. Buenas referencias. Teléf. F-4408 Tintorería.

SE DESEA COLOCAR UNA MUC[ha]cha para cocinar y limpiar a matrimonio o para cuartos, tiene referencias y trabajadora, no menos de en el Vedado. Telf. F-6244

BUEN MAESTRO, COCINERO [re]postero, joven, chino, cocina c[rio]lla, española y francesa, siem[pre] muy limpio, variada comida y ces. Sabe cumplir con sus obliga[cio]nes, con buenas recomendaciones. Teléfono: U-2902, calle Manr[ique] 516. Colócase casa particular.

SE DESEA COLOCAR UNA ES[pa]ñola, cocinera y repostera. T[iene] muy buenas referencias. No due[rme] en la colocación. Telf. F-6105.

SE DESEA COLOCAR UNA COCI[ne]ra de color, sabe cumplir con obligación, sabe hacer plaza. T[iene] referencias, desea casa formal, ent[iende] de algo de repostería. Pida inform[es] F-6025.

DESEA COLOCARSE UNA SEÑO[RA] española, para cocinar y si la cina lo permite, no le importa cer otro trabajo, sale a los repar[tos]. Tiene referencias. No menos de pesos. En la misma, una señora m[es]tiza. No duerme en la colocación. T[elf.] FO-2625.

SE DESEA COLOCAR DE COCI[NERA], una española de mediana edad. También se coloca para limpiar y cinar siendo corta familia. Inform[es] Telf. M-1125 y Sol 8, Habana.

SE OFRECE ESMERADA COCINE[RA] buena sazón, limpia, formal y c[on]ciente de sus obligaciones. Tiene [re]ferencias y no tiene inconveniente ir a playa o finca: F-3141.

DESEA COLOCARSE UNA SEÑO[RA] de color, de mediana edad, para [co]cinar; en la misma, otra joven p[ara] cocinar y ayudar a la limpieza. [No] duerme en la colocación. Inform[es] Telf. F-6234.

DESEA COLOCARSE UNA BU[ENA] cocinera, ayuda a la limpieza. [Tie]ne referencias, duerme o no en la [co]locación. Acepta para criada de [ma]no o manejadora: M-3339.

COCINERA ESPAÑOLA, REPOST[ERA] fina, entendiendo toda clase [de coci]nas, con referencias de tiempo, de[sea] colocarse con matrimonio o fa[milia] formal. Va al campo o playas: $[...] adelante: FO-1077.

COCINERO Y COCINERA DES[EAN] colocarse, aseados y cumplido[res], mucho esmero en su trabajo, com[ida] muy variada, agradable sazón, es[pa]ñola y criolla, repostería y pastel[ería] hombre solo sale al campo. Inform[es] M-4414

120 MANEJADORAS

SE DESEA COLOCAR UNA JOV[EN] del campo para criada de mano para amnejadora, es saludable, t[iene] buenas referencias, es cariñosa tiene buen carácter para niños. t[iene] buenas referencias. Llamar al t[elé]fono A-8537

SE OFRECE UNA JOVEN ESPA[ÑO]la para manejadora, con refe[ren]cias. Informan Estévez 94, frente [a] la Iglesia del Pilar.

SE DESEA COLOCAR UNA MUC[HA]cha para manejadora, es cariñ[osa] con los niños, tiene referencias, a los repartos; menos de 15 p[esos] no se coloca. F-3162

SE DESEA COLOCAR UNA JOV[EN] para manejar, con referencias. [In]formes. F-4638.

SE DESEA COLOCAR UNA JOV[EN] de color, para manejadora o cri[ada] de mano. Duerme fuera o en la [co]locación. Tiene referencias. Inform[es] M-3596.

SE OFRECE MANEJADORA, L[IM]pia y cariñosa, acostumbrada cumplimiento de sus obligaciones, años experiencia y referencias. playa o finca: F-3141.

SEÑORA INGLESA, CON BUEN[AS] referencias, cumplidora de su de[ber], ofrécese como manejadora, siendo [ca]riñosa con los niños. Sale al ca[mpo] o playa. Informan: FO-1077.

124 LAVANDERAS-LAVANDER[OS]

SE OFRECE LAVANDERA BL[AN]ca. No duerme en la colocación. [In]formes: A-7740.

SE OFRECE UNA BUENA LAV[AN]dera de color, puere ayudar en go en la limpieza, tiene referen[cias] Teléfono U-7055

125 CHOFERES

CHOFFER JOVEN ESPAÑOL, C[ON] recomendaciones de las últimas sas en quie trabajó, se ofrece casa particular y también matrim[onio]. saben cumplir con su obligación. [In]forman por el F-6178

SE DESEA COLOCAR JOVEN BL[AN]co, cubano, para chofer, es p[rác]tico en su trabajo. Tiene referen[cias] Informes: F-4638.

SE OFRECE UN CHOFFER CU[BANO] no soltero para particulares o [co]mercio. Zapata y 6. Jardín La [Or]quídea, Vedado. Telfs. F-3187 F-6102 Herminio Valdés.

DESEA COLOCARSE PARA CHOF[ER] u otro trabajo cualquiera, cubano del interior. Informes: [...] A-7740.

M.E.C.D. 2016

MAS INFORMACION CATOLICA

BELLAS FIESTAS EN LA IGLESIA DEL MONASTERIO DE S. CLARA, EN BATISTA

Los días 12, 13, 14 y 15 de este mes, se celebrarán en la hermosa iglesia del Monasterio de Santa Clara, sita en el Reparto Batista, devotas fiestas en honor de Santa Clara, de San Francisco, de San Salvador de Horta y de la Asunción de la Virgen Santísima a los Cielos.

Entre los fines que con su celebración se proponen las M. M. Clarisas sus organizadoras, entra de una manera destacada el de impetrar de Dios la paz para la gloriosa nación progenitora, que viene siendo castigada desde dos años largos por el feroz flagelo de la guerra.

Las fiestas se ajustarán al programa siguiente:

Día 11, víspera de la festividad de Santa Clara.—A las 4.30 p. m. Vísperas y Salve, oficiadas y cantadas por los Padres Franciscanos.

Día 12. Fiesta de la Santa Madre Santa Clara.—A las 9 a. m. Misa cantada con asistencia del Excmo. Sr. Arzobispo. Oficiará en ella, el M. R. P. Fray Pedro Aranguren, Comisario Provincial.

Predicará el R. P. doctor Alfredo Llaguno.

Ejecutará la parte musical la Escolanía «San Francisco».

Día 13. Fiesta en honor de San Francisco de Asís.—A las 9 a. m. Misa solemne, cantada por la Capilla de la Iglesia de San Francisco de la Habana. Oficiará el M. R. P. Fray Pablo de Lete, Guardián de San Francisco, predicando el M. P. Comisario Provincial.

Día 14.—A las 8.30 a. m. Misa solemne en honor de San Salvador de Horta. Oficiará el R. P. Evaristo Echevarrieta, O. F. M. y predicará el P. Hilario Ortuzar, O. F. M.

Día 15. Festividad de la Asunción a los Cielos de la Virgen Santísima —A las 8.30 a. m. Misa solemne, oficiando en ella, el R. P. José María Olascoaga, y predicando las glorias de María el R. P. Fray doctor Antonio Melo.

Invitan a estos cultos, la M. R. M. Abadesa, el Síndico y el P. Capellán.

CELEBRARAN EN MANAGUA BRILLANTES FIESTAS A LA VIRGEN DEL CARMEN

Con el mismo celo católico y no menor entusiasmo que el año anterior, la Cofradía de Nuestra Señora del Carmen, del pueblo de Managua se dispone a honrar públicamente a la celestial Señora; y al efecto acordó en el presente mes constituir un Comité gestor, con plenos poderes, para realizar brillantes cultos religiosos que rematarán con una vistosa Procesión por las calles de la localidad, a la altura, Dios mediante, de la tan celebrada del pasado año.

Dicho Comité lo integran personalidades muy salientes del pueblo, figurando como Presidentes de Honor el R. P. Fr. Rafael de Jesús, Superior de los Carmelitas de la Habana, y el R. P. Francisco de la Piedra, Cura Párroco de Managua; como Presidenta efectiva la respetable señora Josefa Ameneiro de Cruz, distinguida esposa del Teniente Cruz, Jefe del Puesto Militar de Managua; y Vicepresidentas las distinguidas señoras Graciela Morales de Delgado, Carmen Delgado de Rivas y Rosa Fernández de Díaz; Tesorera, señora María Lorenzo de Morales, y Vices, las estimadas señoras Concepción Arbide, Justa Morales de Méndez y Angela Rioseco viuda de Baluja; Secretaria la apreciable señora Celestina Villa de Moros viuda de Campos y Vices: señorita Providencia González y señor Francisco de Paula Garrido López; Vocales: doctor Ignacio Pla y Muro, señores Remigio C. Mira Veiga, José Ramón Morales, Pablo Rodríguez, L. Rioseco, José Valdés Correa y otros.

El día 7 del próximo mes celebrará Junta el expresado Comité para determinar el orden de los cultos que en programa al efecto se dará a conocer por la prensa de esta Capital.

LA INAUGURACION DEL CURSILLO CATEQUISTICO FUE UN ACTO BRILLANTE

El día primero del actual mes de agosto, se inauguró de manera brillantísima el Cursillo de Catequistas en el Colegio de Jesús María para señoras y señoritas.

A las 9 de la mañana, bajo la Presidencia de Monseñor Guillermo González Arocha, Monseñor Belarmino García Féito, doctor Alfredo Llaguno y Canals, R. P. Fr. Serafín Ajuria, O. F. M. y Sor Concepción Crespo, Directora del Colegio La Inmaculada y hallándose presente más de un centenar de señoras y señoritas catequistas, Monseñor Guillermo González Arocha, entonó el «Veni Creator Spiritus». Terminado este Himno, hizo uso de la palabra el R. P. doctor Alfredo Llaguno, pronunciando un bellísimo discurso sobre la trascendencia que aquel acto tenía para la Religión y la Patria.

Acto seguido dieron comienzo las clases de la mañana. El Cursillo se clausurará el día 12 del actual.

Las clases son de 9 a 11 y cuarto a. m. y de 3 a 5 y cuarto de la tarde.

En la sesión matutina, las clases abarcan las asignaturas de Historia Sagrada, Vida de Jesucristo, Doctrina Cristiana e Historia de la Iglesia.

Por la tarde, Apologética, Metodología Catequística, Liturgia, Principios de Moral y prácticas de cantos religiosos.

La asistencia a las clases de la mañana da derecho al Título de Catequista auxiliar.

La asistencia a las dos sesiones da derecho, previo examen, al Título de Catequista.

A la clausura del Cursillo, seguirá un Triduo de Ejercicios Espirituales en el Colegio «La Inmaculada».

El día 15 de agosto por la mañana, el Excmo. y Rvdmo. Sr. Arzobispo de la Archidiócesis, Monseñor Ruiz, hará entrega del Título correspondiente.

Las clases de la mañana están encomendadas a Sor Concepción Crespo, Sor Concepción Echevarría, señorita Eva Figueroa.

Por la tarde, Padres Felipe Rey de Castro, S. J., doctor Alfredo Llaguno, Sor Concepción Crespo y Hermano Victorino de la Salle.

La peregrinación anual al Cobre

Esta gran Peregrinación, ya tradicional, se efectuará este año saliendo de la Habana el día 6 de septiembre por la noche, presidida por el Excmo. y Rvdmo. Sr. Arzobispo de la Habana y bajo la dirección de Monseñor González Arocha.

Ya se está ultimando el programa e itinerario que observará la misma y dentro de breve será emitido el folleto de costumbre donde se consignarán todos los particulares de este viaje.

Al interés de la Peregrinación al Cobre se añadirá el de la visita a ciudades tan interesantes como Camagüey y Bayamo, donde los peregrinos tendrán una entusiasta recepción y facilidades para paseos.

También en Santiago de Cuba se están haciendo arreglos por las Autoridades y Comités de Turismo Local a fin de que los hoteles de esa ciudad cobren precios razonables por el hospedaje y comidas de los peregrinos, así como también para que se establezca un servicio frecuente de ómnibus entre Santiago de Cuba y El Cobre y que los automóviles ofrezcan paseos a los diferentes lugares históricos con una tarifa reducida.

Las personas interesadas en este viaje pueden ir haciendo ya sus reservaciones de pasaje y de dormitorio en la Catedral y en las Oficinas de Pasajes de los Ferrocarriles. Estación Central, bien personalmente por escrito, o llamando al teléfono M-9488 dando su nombre y dirección para el envío del folleto tan pronto se halle impreso.

Profesionales

1 ABOGADOS Y NOTARIOS

BUFETE JURIDICO
TERRY-BORROTO

Cobramos toda clase de cuentas, por difíciles que sean; compramos cesiones hereditarias; tramitamos licencias de armas en 72 horas. Visítenos o escríbanos. **BUFETE TERRY BORROTO**, Edificio Larrea. Empedrado y Aguiar. Telf. A_9644. Habana

2 PROCURADORES

ME HAGO CARGO DEMANDAS, DIvorcios rápidos, matrimonio notarial, cartas de ciudadanía, pasaportes, declaratoria herederos, etc. Véame, anticipo gastos. Bufete Alberto Cuervo, La Metropolitana 342. O-Reilly y Aguacate: M-2808.

3 DRES. EN MEDICINA

DR. MESA RAMOS
PIEL, SIFILIS, VENEREO
Impotencia esterilidad. etc. Consultas y tratamientos 8 a 9 a. m., 5 a 7 p.m. Perseverancia 154, bajos, entre Animas y Virtudes.

INSTITUTO HIGIA
ENFERMEDADES VENEREAS EXCLUSIVAMENTE)
Curación rápida y garantizada de gonorrea reciente o antigua, prostatitis, orquitis, artritismo blenorrágico, sífilis, úlceras chancrosas, impotencia. Ultimos medicamentos. Método indoloro. Diatermia, fulguraciones. CONSULTAS Y RECONOCIMIENTOS GRATIS, de 7 a.m. a 9 p.m. Turnos especiales. Zanja 2, altos, entre Galiano y Rayo. Teléfono M-6605

DR. FRANCISCO J. DE VELASCO
Corazón, Pulmones, Estómago e Intestinos
DR. RUBEN DE VELASCO
Corazón, Pulmones, Enfermedades de los niños. Consultas de 1 a 3, días laborables. Horas especiales, previo aviso. Salud 34. Telf. M-6068.

DR. A. VENERO
Curación rápida de enfermedades venéreas, impotencia, sífilis, electricidad médica, diatermia, ozoterapia etc. Cuota semanal· Consultas: de 10 a 12 m. y de 4 a 6 p. m. San Miguel 55, esquina a San Nicolás. Teléfono A-9380.

POLICLINICA INTERNACIONAL.
Director: Dr. DAVID CABARROCAS
San Miguel 130 B entre Lealtad y Escobar. Telfs. U-2737 y F.4045. Consultas de 12 a 2, $5 previo aviso, de 2 a 7 desde 50 cts. a 5 pesos entrando primero las de más precio. Tratamiento especial de Tuberculosis con éxito desde la primera semana comprobado con radioscopías, análisis, estado del paciente. Presente este anuncio y obtendrá gratis el tratamiento la primera semana, para esa u otra enfermedad.

Dr. Fidel Núñez Carrión
Especialista en enfermedades de la primera infancia. **Ex asistente** del profesor A. B. Marfan, durante 4 años en París. Consultas de 9 a 11 a.m. Exclusivamente niños menores de dos años. Calle I Nro. 201 esquina a 11. Vedado. Teléfono F-3737

DR. JOSE ALFONSO
Ex-especialista del Centro Asturiano: ojos, garganta, nariz y oídos. Consultas mutualizables de 10 a 12 y de 4 a 5: $1.00; de 2 a 4: $3.00. Turno fijo: $5.00. Operaciones módicas Monte 386. Telf. M-2330.

DRA CATALINA POZO GATO
Ex interna Maternidades, Enrique Núñez, América Arias, jefe clínico Dispensario Anti-tuberculoso Municipal, Partos, Ginecología, Pulmones. Consultas: de 12 a 2 y de 5 a 7 p. m. Gratis para pobres de 7 a 9a.m. Hora especial, previo aviso, San Lázaro 680, casi esquina Belascoaín. Telf. U-1990.

DR. J. B. RUIZ
Ex-especialista del Centro Gallego de los hospitales de Filadelfia y New York. Especialista vías urinarias, venéreo sífilis y trastornos sexual. Uretroscopía y Cistoscopía. Consultas de 1 a 3 Trocadero 35

GABINETE UROLOGICO ALEMAN VIAS URINARIAS
Consultas gratis de 7 a. m. a 8 p. m. Tratamiento modernos que Vacunas Alemanas para curar la Gonorrea, en pocos días sin dolor. No importa que sean crónicas o mal curadas. Garantizamos por medios científicos la curación radical. Para consultas y curas reservadas llame al teléfono M-3606. Facilidades de pago. Impotencia, debilidad sexual, piel y sífilis, Jesús del Monte 135 bajos, frente a la quinta de Dependientes. Habana.

CONSULTORIO MEDICO-QUIRURGICO
DIRECTOR: Dr. J. FRAYLE
Lealtad 121 esquina Animas. Telf. M-7590 Consultas de 9 A.M. a 9 P. M. Médicos especialistas. Especialidades de señoras. Vías digestivas, Nerviosas. Piel y Sífilis. Vías genitourinarias. Inyecciones. Servicio de enfermeras. Rayos X. Consultas desde $1.00 a $10.00 por turno riguroso. Gratis a pobres los jueves. Asistencia a domicilio a cualquier hora. Dentista anexo

Profesionales

3 DRES. EN MEDICINA

VIAS URINARIAS
EXCLUSIVAMENTE
Tratamiento rápido de las enfermedades de la uretra, próstata, vejiga, riñones, etc. IMPOTENCIA en todas sus formas. GENERANDI, COEUNDI, ESPERMATORREA, ESTERILIDAD, POLUCIONES NOCTURNAS, etc. Afecciones de SEÑORAS RESECTOSCOPIA DE LA HIPERTROFIA PROSTATICA. (Método Thompson y McCarthy).
Consultas y reconocimientos grátis de 3.1|2 a 8 de la noche. Consulado 39, altos, entre Genios y Refugio.

DR. ANTONIO PITA
Enfermedades Nerviosas y Endocrinas (Exclusivamente)
Desequilibrios vago-simpáticos y glandulares, Psicastenia, Neurastenia, Impotencia y Frigidez sexual y nerviosismo de los órganos en todas sus manifestaciones. Contando con un bien montado Instituto de diagnóstico y Fisioterapia. Consulta previamente concedida: $10.00. Consultas de 1 a 3 p.m.: $5.00. No visita ni dá consultas por correo. San Lázaro 67, teléfono A-9292. —Habana

ELISA ROBAINA
Quiropedista y Masajista, en general. Ofrece sus servicios profesionales a domicilio, exclusivamente a señoras. Especialidad en la extracción de uñas enterradas. Telf. A5-5271.

DR. ALFREDO COMAS
Especialista del Instituto del Cáncer. Enfermedades venéreas, sífilis, impotencia afecciones de señoras, tumores del útero y pechos. Aplicaciones del Radium. Horas: de 2 a 5. Teléfono M-7728, San Nicolás 70. Habana.

DR. A. LABRADOR
Especialidad enfermedades estómago, Intestinos Flujos crónicos, Venéreos y Sífilis, Corazón, Riñones y Pulmones, inyecciones intravenosas. Se hacen toda clase de análisis Consultas gratis de 8 a 11. Pagos 1 a 3 **Angeles 3, entre Reina y Estrella. A-0801.**

DR. OCTAVIO RIVERO
Asma, tuberculosis, enfermedades pulmonares y alérgicas. (Coriza, urticaria)
Ex asistente Servicio del profesor Saye, (Barcelona), ex jefe clínico Dispensario Antituberculoso Municipal. Consultas: lunes, miércoles y viernes, 12 a 2 p. m.; martes, jueves y sábados 9 a 1 p. m. Campanario 43: M-6258.

DR. A. BARBA INCLAN
Médico cirujano. Huesos, articulaciones y músculos. Especialista ortopédico del hospital de la Policía Nacional y ayudante del profesor A. Inclán. Gabinete de electricidad médica y masage. (Consultas diarias, de 2 a 3 p. m. Reconocimiento: $5.00; consultas sucesivas: $3.00; consultas fuera de hora: $10.00. Viernes, de 2 a 3 p. m. Consultas gratis para pobres (5 turnos). San Lázaro 122, bajos). Habana.

DR. MESA RAMOS
PIEL, SIFILIS, VENEREO
Impotencia, esterilidad, etc. Consultas y tratamientos 8 a 9 a.m., 5 a 7 p. m. Perseverancia 154 bajos, entre Animas y Virtudes.

DR. ROSAL
Sistema nervioso. Corazón Medicina interna. Consulta diaria, de 4 a 6. San Miguel 117, bajos, entre Gervasio y Escobar Telf. U-2342.

4 OCULISTAS

DR. MANUEL ANTON
OCULISTA.
Especialista en enfermedades de los Ojos de la Quinta La Benéfica. Consultas diarias de 4 a 6.
Vedado, calle 17 Nro. 260 esquina a I Teléfono F_2108

5 DENTISTAS

DR. ARMANDO CRUCET
Cirujano dental y oral de la facultad de Pennsylvania y del Gareston Hospital of Oral Sugery, ex profesor de la Moffit Porcelain Dental School de Filadelfia.
Tratamiendo médico quirúrgico de la piorrea alveolar, dentaduras de porcelana, cordales impactados, Rayos X, diaterma, electro coagulación, Infrarrojo, Alta frecuencia, Rayos Violeta.
Consultas por hora fija. 15 y L., Vedado. Telf. F-5153.

6 COMADRONAS

CONSUELO RUDA
Comadrona ex interna de la casa de Salud «La Balear». Muchos años de práctica. Consultas gratis, Nueva del Pilar número 14, entre Benjumeda y Desagüe. Telf. U-5824.

COMPRAS

9 CASAS

COMPRO CASA GRANDE, ALMENdares, La Sierra, Alturas o Nicanor; $3.500 o $4.000 contado. No corredores. Apartado 1762. J. A. Sánchez.

COMPRO CASA ANTIGUA O MOderna en calle comercial, que su valor no exceda de $60.000, operación rápida. J. P. Quintana e Hijo. Chacón 23. M-8182.

10 SOLARES

COMPRO SOLAR DE ESQUINA EN el reparto Santos Suárez o Mendoza, pago de contado, operación rápida. J. P. Quintana e Hijo. Chacón 23. M-8182.

COMPRO SOLAR SITO EN LA SIErra de poco fondo, ancho, pago hasta $1.000. Constructor y propietario, Francisco Valdés. I_6235, FO-2767.

12 ESTABLECIMIENTOS

SOLICITUD. FARMACEUTICO PRACtico con mucha experiencia solicita Dirección Facultativa activa. También compraría Farmacia cuyo pago pudiera hacerse escalonadamente, buenas garantías. Dr. Montenegro Herrera. Ave. Estrada Palma Nro. 153 Víbora, teléfono I-6829

COMPRO BODEGA O TIENDA MIXta si es en carretera mejor, también compro casa de $1.500. Informa Sr. Díaz, Calle Manrique y San José, café.

14 AUTOMOVILES-ACCESORIOS

SE DESEA COMPRAR UN PISIcorre Ford en perfecto estado de servicio y bien equipado. Escriban a P. F. A. Sección Anuncios Clasificados DIARIO DE LA MARINA, con ofertas de precio, trato inmediato.

17 MUEBLES Y PRENDAS

U-3297. — COMPRO MUEBLES, MAquinas coser y escribir, objetos de arte, lámparas, pianos, porcelanas, libros, cuadros, alfombras, maletas, antigüedades, neveras y ropa. Acudo en seguida. Telf. U_3297.

U_2530: COMPRO MUEBLES LIQUIdo casas completas. Se embarcan dinero anticipado. Objetos arte, porcelanas, vajillas, pianos, libros, máquinas coser, escribir, instrumental clínico, equipajes. Compramos todo. U_2530.

U-5484. COMPRO MUEBLES, MAquinas coser y escribir, objetos de arte, lámparas, pianos, porcelanas, libros, cuadros, alfombras, maletas, antigüedades, neveras y ropa. Acudo en seguida. Telf. U_5484.

A-7190: COMPRO MUEBLES
Juegos cuarto, comedor, sala, piezas sueltas, neveras, refrigeradores, máquinas coser y escribir, muebles de oficina, radios y equipajes. Liquido casa de huéspedes. «La casa Otero», Suárez 45. A-7190.

COMPRAS

17 MUEBLES Y PRENDAS

U-7033: COMPRO MUEBLES, OBjetos arte, máquinas coser y escribir, vajillas, alfombras, objetos plata, lámparas, libros, instrumental clínica etc. Voy rápido. Casa «Varadero», teléfono U-7033.

COMPRAMOS ROPA USADA
Si usted tiene ropa, zapatos, maletas en buen estado, no lo olvide, Martínez le compra pagando bien Villegas 70 esquina Lamparilla Telf. M_2687

M-7084 COMPRO MUEBLES, MAquinas coser y escribir, objetos de arte, lámparas, pianos, porcelanas, olibros, cuadros alfombras, maletas antigüedades neveras y ropa. Acudo en seguida. Telf. M_7084

U_6970: COMPRO MUEBLES, OBJEtos arte, máquinas coser, escribir, burós, piano, vajillas, alfombras libros, cuadros, plata, antigüedades; baúles, maletasé; compro todo, pago alto precio. U-6970

Compramos:
Brillantes, platino, plata y oro
BAHAMONDE Y COMPAÑIA
Amistad 94, casi esquina a San José.

U_1510. PARTICULAR DESEA COMprar rápido cuarto 3 cuerpos, comedor renacimiento, sala, coser Singer, ropas, neveras, radios, escritorios, máquinas de escribir y artículos de arte. Oportunidad que se le presente. Operación rápida. U_1510

COMPRO MAQUINAS DE COSER «Singer». Pago bien y negocio rápido: M_1556.

M-2252: COMPRO
Máquinas coser, escribir, muebles hogar, oficinas, contadoras, divisiones, mamparas, equipajes, porcelanas, bronces, marfil, cristalería, vajillas, antigüedades. «El Corazón de Jesús» Salud 47 entre Manrique y Campanario. M-2252

M-9136: COMPRO
Máquina coser, escribir, muebles, oficinas completas, archivos, caja contadora, café, fonda, divisiones, mamparas, sofás, oficina caja-hierro, vidrieras, neveras, pupitres, baúles, maletas, objetos arte fuente soda, barberías completas. Compro, cambio y vendo. Llame M-9136.

A-7795: COMPRA MUEBLES
De todas clases. Pagamos más que nadie. También vendemos, cambiamos y alquilamos. No venda sin antes hacer una llamada: A-7795. Vamos en el acto. «La Honradez». Máximo Gómez número 85.

COMPRAMOS JOYAS
Antiguas y modernas, con brillantes, zafiros, rubíes y esmeraldas finas, oro, platino, plata y enchapes hasta en pedazos. Objetos de plata, bandejas, juegos de café, cubiertería y otros artículos. Rosarios de oro y plata, con cuentas de perlas, coral, amatistas, etc. Pagamos bien. Vamos a domicilio.
CARBALLAL Y HERMANOS
San Rafael 138, entre Gervasio y Belascoain, Telf. U-5744.

COMPRO: A-6628
Pignoramos compramos joyas finas, artículos plata, bronce, porcelana, cristal, marfil, alfombras máquinas escribir. Singer, radios, lámparas, muebles, ropa de hombre y objetos valor.
«LA REGENCIA»
Suárez números 8 y 10 Telf. A-6628

A-6620: COMPRO MUEBLES
Juegos de cuarto, comedor, sala, piezas sueltas, neveras, refrigeradores, máquinas de coser y escribir, muebles de oficina, radios y equipajes. Liquido casa de huéspedes. «La Moderna», Salud 9: A-6620.

18 UTILES DE OFICINA

UTILES DE OFICINA COMPRAMOS
Cualquier cantidad. Pagamos bien y en el acto. Llame a los teléfonos: A-7743 y M-2282.
COMPOSTELA No. 56
entre Obrapía y Lamparilla

19 LIBROS E IMPRESOS

COMPRAMOS BIBLIOTECAS Y LIbros en todas cantidades restos de ediciones y vamos a domicilio en el acto, negocio rápido. Teléfono M_1502. Monserrate 137.

SOLICITAMOS PERSONAS TENGAN libros usdos compramos en todas cantidades; llame ahora mismo al A_7027 vamos inmediatamente por lejos que sea no tenga pena. A_7027

NO REGALE SUS LIBROS ANTIguos a librerías de viejo. La librería «Albela», se los compra pagándole más que nadie. Belascoaín casi esquina a San Rafael Telf. U-5783

21 INSTRUMENTOS DE MUSICA

COMPRO PIANO DE TODAS CLAses: U_2728. Sr. Pedro.

23 OBJETOS VARIOS

DESEO COMPRAR LOS UTENSILIOS de Colegio o Academia. Industria 96 Apartamento 14 de 2 a 5 p. m.

COMPRO UNA COCINA ELECTRIca de no menos de tres hornillas y un calentador de agua eléctrico también E. Ruiz M-1824

Arrendamientos

A-1 FINCAS RUSTICAS-URBANAS

SE ARRIENDA UN CUARTO DE caballería de tierra de labor, con casa y pozo. Muy cerca de Guanabacoa y se puede ir en automóvil. Informes Campanario No. 221 entrada por Concordia; primer piso. De 8 a 9 p. m.

SE ARRIENDA LA FINCA LOS ANgeles, en el kilómetro cuatro de la carretera de Vento. Cuatro caballerías de tierra de primera abundantemente abonada; propia para vaquería. Casa de mampostería antigua, tres casas de madera para empleados, magnífico trasiego de mampostería con gran establo, cuatro pozos, uno inagotables. Informan teléf. FO-1058.

SE ARRIENDA UNA FINCA DE SEIS caballerías y otra de tres situada en Los Palacios a un kilómetro del pueblo, en la carretera a Paso Real, buenas tierras, propias para tabacos, piña y toda colase de cultivo, gran palmar, árboles frutales. Informa: Oscar Fernández, Obrapía 33

Reparaciones

MUEBLES Y PRENDAS

RENOVACION; DE TAPICES Y GObelinos descoloridos, Studio L. Franci, Amistad 360, Dep. 22

Compañía de esmaltar y barnizar muebles
Esta casa barniza, esmalta y reforma toda clase de muebles. Si usted desea guardar sus muebles con toda garantía, le ofrecemos nuestra casa.
Aramburo número 419, entre San José y Zanja. Telf. U-2453.

Reparaciones

42 MUEBLES Y PRENDAS

HORTUA Y Cia.
Tapiceros y Decoradores de fama reconocida. Trabajos de garantía con materiales nuevos de primera calidad a precios muy económicos. Cortinas, fundas y visillos. Reparación de toda clase de muebles tapizados. Talleres: San Rafael Nro. 142 Ordenes: teléfono U_5586

ARREGLE A TIEMPO SUS MUEBLES
A-9284: Tapizamos, barnizamos o reformamos muebles a reducido costo dejándolos enteramente nuevos. Esmaltamos «Duco». Especialidad mimbres y neveras. Llave y pasaré por su casa, sin costo para usted.
RODRIGUEZ
Estrella Nro. 79

REPARACIONES DE MUEBLES
CASA CORO»
Barnizamos toda clase de muebles y tapicería. Especialidad en colores, combinaciones de maderas y chapas. Limpieza de muebles a domicilio. Estrella 27, entre Aguila y Angeles. **Teléfono: M-2127**

«GARCIA ESPINOSA», MUEBLEría y tapicería. San Rafael y Soledad. Hacemos trabajos de tapicería, reconstrucción, pintura y decoración. Mejor trabajo y mejores precios, porque somos obreros, directores y propietarios. Nuestro teléfono: U-1424 English spoken.

«EL RENACIMIENTO», TALLER REparación mubles; barnizo, esmalto, doro, arreglo toda clase muebles, neveras; hago fundas, cojines, tapicería general; garantizo los trabajos. Vives, 143. Teléfono A-7724.

REPARAMOS SUS MUEBLES POR poco dinero, dejándolos nuevos. Casa Pardo. U-5761. Los modernizamos, barnizamos a muñeca y esmaltamos «Duco». Pinturas mimbres a vapor y neveras. Tapicería en general. Azogamos espejos. Trabajos garantizados. San Rafael número 130.

¡Repare a tiempo su nevera!
Rionda. Esmaltados por calefacción eléctrica. Infanta 1,059. Teléfono: U-3968.

VENTAS

48 CASAS

SE VENDE CASA EN FIGUEROA entre Milagros y Santa Catalina, compuesta de 4 habitaciones, sala, recibidor, baño, cocina, pasillos laterales de 2.50 ancho a los dos lados. Tranvía en la esquina y guaguas Su dueño D-Strampes 460, Sr. Fernández, Telf. I_6951 Santos Suárez.

SE VENDE EN LO MEJOR DE LA Lisa, calle Paz Nro. 6 casa portal, sala, 3 cuartos, cocina, baño patios. Se da por la tercera parte de su valor. Su dueño: Real 39 Marianao. Telf. FO-9269

REPARTO LA SIERRA
Vendo casita con portal, sala, comedor, 1 cuarto y baño y su patio, $1.700. vendemos parcelas a $600. Oficina Sr. Alpendre, 12 y 9, Almendares. FO_2542

VEDADO VENDO CALLE 15 NRO 1163 entre 18 y 18 casa una planta puede mudarse enseguida, está desocupada. Precio de oportunidad. G. Callahan, Empedrado 30 ,teléfonos: M_1225 y FO-1756

NEPTUNO
SE VENDE LA CASA NEPTUNO 129, ESQUINA A LEALTAD. INFORMA
MENDOZA Y CIA.
OBISPO 63

VEDADO
CASA EN $13,500
Vendo casa moderna, acera de la sombra, 1 planta compuesta de 4 cuartos, 2 baños, garage y demás comodidades, a una cuadra de 23. Informes: J. P. Quintana e Hijo, Chacón 23, M-8182.

HABANA
Calle Galiano, 3 plantas modernas $17,000, otra de esquina $25.000, otra calle San Miguel 2 plantas, mide 8x22, renta $80, precio $10.000. J. P. Quintana e Hijo(Chacón 23, M-8182.

PROPIAS PARA FABRICAR
Vendo casa en Virtudes 8x16, $6,700, otra en Manrique 7x30, precio $8,500, otra en Progreso 6x20, $6,600, varias más: Informes: J. P. Quintana e Hijo, Chacón 23. M-8182.

REPARTO SANTOS SUAREZ
CHALET EN $4,000
Vendo chalet, acera sombra. Compuesto de jardín, portal, sala, recibidor, comedor, 6 cuartos 2 baños cocina, cuarto y servicio de criados y garage traspatio con frutales. Precio: $4.000 y reconocer $5.000 en hipoteca moratoriaca. Informes: M-8182. Chacón 23.

VEDADO
Vendo casa modena, acera de la sombra, a una cuadra de 23. Compuesta de jardín, portal, sala, recibidor, hall central, 6 cuartos 2 baños, comedor cocina y pantry, 2 cuartos criados y garage. Mide su terreno 700 metros. Precio: $26.000. Informes: Quintana e Hijo, Chacón 23: M-8182.

AMPLIACION ALMENDARES
$6,500
Vendo casa moderna, acera de la sombra. Compuesta de sala, hall, 4 habitaciones, 2 baños, garage y demás comodidades; otra, reparto La Sierra, con 4 cuartos y 2 baños, en $8,500. Informes Quintana e Hijo, Chacón 23: M-8182.

VENDO CASAS ACABADAS DE FAbricar, Primera y Nueve Ampliación de Almendares, amplias y de tres habitaciones, buen baño, garage y otras comodidades. Dueño Vázquez I-6850.

NO COMPRE, FABRIQUE CON Francisco Valdés. $22.00 metro. Obra grande precio especial. $100, si encuentra una obra sin terminar, suya. Ha terminado seis este año. Está fabricando. Cousuiado y Chile, San Benigno y Tamarindo, Ave. 11 y 11. FO-2767. I-6235, A5-0332.

VENDO NAVE DE 2,000 METROS EN la calle B entre 10 y 12 La Sierra. Informan FO-1797. Ramón González.

SE VENDE CASA NUEVA ACABADA de terminar compuesta de terraza, portal, sala, comedor, tres habitaciones baño lujoso inercalado, cocina, servicio de criados y patio con lavadero: al fondo cinco casitas compuestas de sala, comedor, habitación, baño cocina y patio independiente con su lavadero y vertero, setá situada en la calle de Santa Catalina entre San Anastasio y Lawton, Víbora. Informan en la misma de 2 a 6 de la tarde. Renta $105 mensuales. Teléfono X_1898 Arquitecto Capestany.

REPARTO ALMENDARES
Por tener que embarcar vendo un lujoso chalet esquina 2 plantas, arte moderno. Fachada y lindas terrazas, a 2 calles; hecho por administración su carpintería cedro y caoba; admito que traigan ingeniero que lo vea; su costo es de $18.000; precio oportunidad $11.000; véanlo pronto, es una regalo; para verlo a todas horas. Calle 9 y 12 reparto Almendares. Oficina Sr. Alpendre, F-2542

VENTAS

48 CASAS

EN $7.000 SE VENDE EN LO mejor de la Víbora, San Mariano 106, entre Felipe Poy y Revolución, chalet de 2 plantas independientes, su dueño en los altos.

REPARTO ALMENDARES
Vendo próximo al crucero, chalecito 2 plantas, 4 dormitorios, 2 baños todo de primera, precio de oportunidad $5.000; otro con jardín, portal, sala, comedor, 3 dormitorios un lujoso baño $4.500; para verlos a todas horas calle 9 y 12 reparto Almendares oficina Sr. Alpendre. FO_2542

SE VENDE LA MEJOR ESQUINA de fraile con gran residencia moderna. Para informes llamar al teléfono F-3674.

URGE VENDER LUJOSO CHALET Renacimiento, construído recientemente por Max Borges, C entre 12 y 14, Almendares: jardín, portal, sala, comedor, 3|4, biblioteca, baño en colores, monolítico, paredes citarón decoradas; $6.000. No comisión. M-3887.

UN ZARPAZO DE MAXIMINO Martínez. $4.200 vendo modernísima residencia Víbora, Carlos Manuel No. 158 intercalado. Garage, Traspatios. Verla de 4 a 6, está vacía, puede mudarse rápidamente. Lujosa Construcción. Puede dejar mitad al 8 por ciento. Serrano 301 señor Pérez I-3173.

ALTURAS DE ALMENDARES
Vendo chalet moderno, estilo Colonial, próximo a la Calzada de Columbia, acera de la brisa. Compuesto de jardín todo alrededor, portal, vestíbulo, sala cerrada, recibidor estilo español, comedor regio, 5 cuartos, dos lujosos baños, hall, cocina y pantry, terraza, 2 cuartos de criados, garage para 2 máquinas. Precio de verdadera oportunidad, pudiendo dar facilidades de pago. Para verlo: J. P. Quintana e Hijo, Chacón 23: M-8182.

BOLETIN DEL DIA
PEDRO DE LA CUESTA
INVERSIONES
A-8697

HABANA
$6,500
Moderna casa, compuesta: sala, 3 habitaciones, baño intercalado, comedor al fondo, cocina, servicio criados, patio y gran traspatio con frutales. Verdadero regalo. Más informes, Pedro de la Cuesta A_8697.

NICANOR DEL CAMPO
$4,800
Precioso chalet, compuesto: pardín, portal, sala, comedor, cocina, garage, cuarto criados. En los altos: 3 habitaciones, baño intercalado completo, y terrazas. Está desocupado y acabado de pintar, calle 13 entre 12 y 14, a 2 cuadras Calzada Columbia y a 2 del Crucero de la Playa. Váala. Pedro de la Cuesta A_8697.

LA SIERRA
$8,500
Chalet de esquina, fabricado por Max Borges. Compuesto: jardín alrededor, portal, vestíbulo, sala, comedor, servicio auxiliar, cuarto de familia con baño completo, cocina, pantry, cuarto de criados, terraza y garage. En los altos: 4 habitaciones, baño intercalado y terraza. Puede reconocer $3.000 hipoteca moratoriada con intereses al día. Cómprela con $5,500. Pedro de la Cuesta: A_8697.

REPARTO ALMENDARES
$7,500
Moderna casa, compuesta jardín, portal, sala, recibidor, precioso hall, 3 habitaciones de 4x4, baño intercalado, comedor al fondo, cocina, cuarto y servicios de criados, garage y traspatio. Pedro de la Cuesta A-8697.

AMPLIACION ALMENDARES
$6,000
Ave. Primera, regalo residencia compuesta de: jardín, portal, sala, hall, cuatro habitaciones, baño intercalado, comedor al fondo, cocina y gran traspatio. Mide 15x47. Omnibus y tranvías por la esquina. Pedro de la Cuesta A-8697.

AMPLIACION ALMENDARES
$6,750
Residencia Modelo, completamente moderna: jardín, portal, sala, comedor, biblioteca, 2 grandes habitaciones, cuarto y servicio criados, terraza al fondo, garage y traspatio. Pedro de la Cuesta: A-8697.

AMPLIACION ALMENDARES
$4,200
En la gran calle Doce, compuesta: jardín, portal, sala, hall, 3 habitaciones, baño intercalado, comedor, cocina, patio y garage: Pedro de la Cuesta: A_8697.

VIBORA
$3,200
Calle Dolores número 6, entre Delicias y Buenaventura. Compuesta: sala, comedor, 3 habitaciones, baño intercalado completo, cocina y patio. A una cuadra de la Calzada de Jesús del Monte. Váala. Pedro de la Cuesta: A_8697.

SANTOS SUAREZ
$3,800
Calle San Julio casi esquina a Gral. Lee. Casa moderna, compuesta: jardín, portal, sala, 3 habitaciones, baño intercalado completo, comedor al fondo, cocina, patio y traspatio con su lavadero, servicio de criados. Pedro de la Cuesta: A-8697.

LUYANO
$3,200
Calle Pérez, a 2 cuadras Toyo. Casa compuesta: sala, comedor, 3 grandes habitaciones, baño completo moderno, cocina de gas, patio lateral y al fondo con frutales. Un regalo. Pedro de la Cuesta: A_8697.

A $1,200 Y $2,200
Vendo varias casas. Sólo quedan una chica y 3 grandes. Todas mampostería y tirantería de madera, perfectas condiciones. Se venden juntas o separadas. Compuestas: sala, comedor, 1 y 2 habitaciones, baño, cocina y patio. Véalas. Pedro de la Cuesta: A-8697.

OBRAPIA No. 36
DEPARTAMENTO No. 1

PARA RENTA SE VENDE EN 1.000 pesos chalet de dos plantas independientes en lo mejor de la Víbora San Mariano 106 entre Felipe Poey y Heredia. Informa su dueño en los altos.

VENTAS

48 CASAS

$2,200 VENDO
2 CASAS MODERNAS
Una pegada a la Quinta Hijas de Galicia, otra a plaza Mercado Unico. Sala, comedor, 3 cuartos, baño, cocina patio. Pérez, Obrapía 33 o Café Internacional, Monte y Zulueta de 2 a 5.

CALLE MERCED, DE COMPOSTELA A Egido, 8x24, una planta, sala, comedor, 4 habitaciones, baño, cocina, patio: $5.200. A. Solís, Compostela 50. M_2751

ALMENDARES VENDO PRECIOSA casa $5.500, compuesta de jardín, portal, sala, 3|4, lujoso baño intercalado, comedor al fondo, garage, 1|4 pantry y cocina y servicio de criado. Moreno. M-7167.

VIBORA, UN REGALO: $2.500; JARdín, portal, sala, vestíbulo, 2|4, baño intercalado, comedor fondo, hall, 1|4 y servicio, cocina y patio, una cuadra, tranvía y ómnibus. Calle asfaltada. Moreno M-7167.

¿BUSCA NEGOCIOS?
¡TENGO LOS MEJORES!
BENJAMIN GARCIA: M-4461
Vendo una casa: $2,500, Santos Suárez, 3 cuartos, nueva. Tengo otra: $1,800. Tengo una esquina nueva: 6,000 pesos. Vendo una esquina en Belascoaín, en 6,000 pesos, renta 70 pesos. Vendo una manzana de casas, o sea, 17 casas, en $10,000, renta $170.00. Vendo edificio 72 casas, renta $1,000 mensuales: $80,000; San Rafael, dos plantas: $14,000; Calzada del Monte: $13,000. Vendo 8 casas y una esquina: $9,000. Vendo esquina con comercio, 2 plantas, renta $80.00 en $7,000. Vendo casa en Infanta, 3 plantas: $$9,000, ganga. Vendo 15 casas, renta $220.00, en $17,000. Vendo edificio de 4 casas en $5,500, renta $80.00. Vendo casa 3 plantas, 11 x 14: $10,000, pegada a Monte otra, San Lázaro, 2 plantas, 7 x 24: $15,000. Informes: Galiano 509, antes 125, café. García: M-4461.

UNA ESQUINA CON TRES ESTAblecimientos y dos casas, altos. Se vende por la mitad de su costo. Informes: X-1764. González. Casa modernau. No corredores.

SAMA No. 25, MARIANAO
Se vende $8.500 esta amplia casa, propia para escuela, club, industria o familia numerosa. Y el terreno contiguo 2.500 metros 6.000 cólares. Informes: Sola y Godoy, Habana Nro. 91, altos. M_2943

VENDO SIN ESTRENAR TRES LUjosas residencias para personas de gusto. Fabricación de primera con todas las comodidades. Gran baño en colores, pinturas de aceite etc. Buenas facilidades de pago. Verse a todas horas: Calle 14 entre D y E. Almendares.

GANGA: COSTO $3.500. SE VENDE en $1,200 casa de esquina con 1,150 terreno, propia para inquilinato, industrias, almacenes. Calle Campa 19 esquina a Pérez, Marianao. Informan: F-7508

SE VENDE HERMOSA RESIDENCIA acabada de construir, una sola planta, con solidez, lujo y confort, 8 entre 11 y 13, Nicanor del Campo, Almendares. Rodríguez e Hio: X-1260.

HABANA. — VENDO EDIFICIO DE tres plantas y media monolítica, nueva construcción, armazón concreto escalera mármol. Cada planta tres cuartos, baño intercalado, magnífica renta. Informa Forcade: M_6921.

SE VENDE O ALQUILA LA CASA Felipe Poey entre Patrocinio y O-Farill. Informan: FO_2595.

SE VENDE A PRECIO RAZONAble, casa de dos plantas. Construcción moderna de primera, mampostería y azotea, garage al fondo, situada en Juan Delgado 168, entre Milagros y Libertad, 28 por 58.96 varas. Informes: The National City Bank of New York, O-Reilly y Compostela.

ALTURAS DE ALMENDARES SE vende chalet dos plantas, Avenida Central 23, cerca Avenida Victoria; $3.500 contado, más $5.000 facilidades. Véalo, es ganga. Dueño embarca e informa directamente. Telf FO-2189

CHALET ACABADO FABRICAR AVEnida Central Reparto Kohly. Alturas. Trato directo. Manzana de Gómez Nro. 264. M-2325

VIIBORA, SE VENDE CASA MOderna próxima a la Calzada; portal, sala, dos habitaciones, comedor, baño, patio, servicios $2.700; otra chica, Santos Suárez, moderna en $1.200, un regalo. Obispo 21,

VENDO TODO, LINDA CASA CON muebles lámparas, vajilla, máquina, jardines, 3 dormitorios, cuarto criada y chofer, gran patio ampliación Almendares. Informa señor Dorado, teléfono FO-1234.

VENDO SIN ESTRENAR GRUPO DE casas, tres habitaciones y garage, una de dos habitaciones, sin garage; calle 1a. entre 9 y 10, Ampliación de Almendares. Vázquez. I-6850.

VENDO EN $3,500, CASA MODERNA Renacimiento español, en la Víbora. Compuesta: jardín, portal, sala, saleta, comedor dos cuartos baño intercalado cocina garage, patio, traspatio. Doy grandes facilidades pago. Informes: Canales, Telf. M-7923.

CASA MODERNA DOS PLANTAS, la vendo una cuadra San Lázaro, con sala, saleta, tres cuartos, baño calle Aramburu 15 B dueño Correa 53, Santos Suárez Telf. I-6564

GABRIEL PRATS CO. ARQUITECTO Constructor A $20 metro fabricación moderna. Por poco dinero le fabrico o reedifico su casa. Fabrico casas desde $1.500 8a Nro. 305 Lawton teléfono X-2516

En lo mejor de Almendares
Calle 14. Se venden dos casas de esquina de fraile, muy modernas. Construcciones de primera, grandes comodidades. Las mejores vías de comunicación por el frente. Para verla y trato personalmente con el comprador, su dueño en una de las mismas, villa «Fulgencia»: FO-3786. Sr. Alvarez. Precio de oportunidad.

SE VENDE CASA DE MAMPOSTEría en la calle Primera entre Séptima y Octava (Buenavista), con 500 metros de terreno, con jardín, portal, sala, saleta, cuatro cuartos, dos cuartos de baño, patio y traspatio y entrada para automóvil, en $2,600.00. Informan en la Ruta 58 de Omnibus Aliados, señor Jaime Gomila. Ceiba, Marianao. No se admiten corredores.

PARA CONSTRUCCIONES GRANdes, pequeñas y reformar, llamar Fonollar y Cía. Solidez y economía, tenemos planos y estudios casas económicas por 2.500 a 3.000 pesos, construya un hogar nuevo y cómodo. Telf. FO_2856

49 SOLARES

AMPLIACION ALMENDARES VENdo preciosa esquina fraile próxima a tranvías ómnibus. Precio único $1.75 vara y otro solar en Lawton 10x41 a $1.00 vara. Informes: Arsenio A-7348

VENDO ESQUINA JUAN DELGADO y O-Farrill, 26.23 por 26.06 varas a $2.50. M. Louzau. I-7313

VENTAS

49 SOLARES

SE VENDEN 2 MAGNIFICOS SOLAres situados en la calle A entre 4 y 6 Reparto La Sierra, 2 cuadras de la 5a Avenida y 1 cuadra de la ruta de los ómnibus. Informan al U-5544

VIBORA. VENDO FRENTE AL PARque Mendoza 3.500 varas colar de esquina de fraile, precio de oportunidad directamente al interesado. G. Callahan, Empedrado 30. M_1225 y FO-1756

VEDADO VENDO CALLE I CERCA de Calzada 683 metros con dos casas fabricadas a $13 metro, es una ganga: llame enseguida G. Callahan, Empedrado 30. Telfs. M-1225 y FO-1756

ESTE SI ES UN NEGOCIO
Vendo por enfermedad del dueño, magnífica bodego con $2.500 existencias, mucha venta licores y víveres finos, situada en importante calle comercial. Ventajoso contrato. Vende $1.700 mensuales. Si es comprador, se da a prueba 8 días, sin compromiso de compra. Precio: 4.500 pesos. Informes« San Lázaro 319 esquina a San Nicolás. Fernández.

ALTURAS DE ALMENDARES
A $3.50 VARA
Próximo al conde Rivero. Vendo solar de 16 por 48, igual a 807 varas, rodeado de magníficas residencias; otro, Avenida de Bélgica, cerca de la sombra, 18 por 50, barato. Informes: Quintana e Hijo, Chacón 23: M-8182.

REPARTO MENDOZA
A $4.50 VARA
Vendo solar de esquina, en lo mejor de Santa Catalina, con una medidad de 23.58 por 36.46; otro, en Juan Delgado, 15 por 50, a $5.00. Informes: Quintana e Hijo, Chacón 23: M-8182.

AMPLIACION ALMENDARES
A $1.95 VARA
Vendo solar acera de la sombra, con una medida de 14 por 46, situado en punto magnífico, cerca del ómnibus de La Sierra y del tranvía. J. P. Quintana e Hijo, Chacón 23: M_8182.

EN LO MEJOR DE LA HABANA
Vendo esquina de fraile, con una medida de 30 por 35 varas. Situado frente a magnífica calle, propio para edificio. Precio: a $14.00 vara. J. P. Quintana e Hijo, Chacón 23: M-8182.

SE VENDE UN TERRENO 13 MEtros frente por 22 fondo en la mejor parte del Vedado. Trato directo. Dueña teléfono F1-6861 hasta las 2 p.m.

CAMPANARIO No. 111
Entre Salud y Dragones, casa antigua propia para reedificar, con 378 metros. Se vende en 8.000 dólares. Informes: Sola y Godoy, Habana 91, altos, Telf. M-2943

SOLAR ESQUINA: $450.00
Vendo Mide 9.50 por 26.50. Avenida 4 y calle 8, Buenavista. Tranvía de Playa y guaguas en la esquina: $450. Informa su dueño: M-2632

MIRAMAR: VENDO UN PALACETE brisa, techos monolíticos, garage, decorado a todo lujo, propio para recién casados. Informa Guillermo del Monte. Habana 84. M-2474.

OPORTUNIDAD: VENDO PARCELA 25 por 20 varas, o la mitad (250). Alturas Almendares, 11 entre 14 y 16, próximo Crucero Tranvías Marianao-Playa y Stadium Tropical. Lugar magnífico. Informamos: A-9115.

REPARTO MENDOZA. VIBORA SE vende el solar de esquina de Santa Catalina y Cortina, 24 varas frente por 35 varas fondo. Informan Muralla 78.

LA SIERRA Y ALMENDARES VENdo Parcelas bien situadas brisa, 11x23, 12x22, 13.1|2x22, 10x46, 15x60. Frente ómnibus y tranvías. Facilidades pago. Dueño FO-3134

REPARTO SANTOS SUAREZ VENdo pequeña parcela 10x27 en $780, Inorma su dueño R. Rodríguez Teléfono M-6922

MIRAMAR PARCELA SOMBRA $4
La mejor situación del reparto haciendo esquina con Séptima Avenida medida ideal 29 varas y media por 29 varas y media, 869 varas, $3.476. Olózaga 8 esquina 3a Miramar FO_3752

MIRAMAR CALLE 16 ENT, 5 Y 7
(sombra) magnífico solar a la sombra punto alto 1,251 varas $4.60 vara donde se está pagando cinco pesos. Olózaga, 8 esquina 3a Avenida Reparto Miramar. FO-3752

REPARTO MIRAMAR. — AVENIDA Séptima solar de esquina a $4.1|2 la vara y parcelas de $.1400 y $1.700, con buenas medidas. Informa Gonzalo Forcade, M_6921 y M_6922

MIRAMAR SE VENDEN TRES SOlares esquina de fraile en 5a Avenida y calle Cuatro; para más informes en 2 Nro. 108 bajos Vedado de 8 a 12 a.m.

PIENSE EN EL PORVENIR Y ADquiera un terreno, dando hasta veinte y cinco pesos entrada y cinco mensuales; puede adquirir terrenos en el lugar más sano Habana. Informes F-2384

GANGA. — SE VENDE REGALADO un terreno, propio para Club, casa de botes, o balneario, entre el Yacht Club y Miramar Club, frente al mar, en la Playa. Informa Luís del Valle, Malecón 317. Telf. U_2200

SE VENDE
En lo mejor del Vedado, calle 13 entre D. y E., uno o varios solares de centro.
PRECIO ATRACTIVO
Informes: M-3566

MIRAMAR
QUINTA AVENIDA
Esquina: 24.76 por 70.
Centro: 19.66 por 70, a $4.00 vara.

ALTURAS DE ALMENDARES
Avenida de La Paz, 16.66 por 47,17, a $6.00.

ALMENDARES
Esquina: 22 por 21, a $2.60.
Centro: 12 por 22, a $2.60.

Informes directos al comprador: FO-3786, Sr. Alvarez.

SE VENDEN SOLARES DESDE $3 vara, bien en la parte de Marianao o del Vedado, a ambas márgenes del río Almendares, la parte más bonita, alta y saludable de la ciudad. Se dan facilidades de pago. Informan Telf. FO-1513, FO-2503 y M-9941

50 FINCAS RUSTICAS

SE VENDE FINCA CUADRADA, llana, toda a carretera, frutales, tres pozos; tiene fresco, alegría y salud. Informa Srta. Robles. Vives 123, Habana.

FINCAS: 1¾ CABALLERIAS
Calzada, vivienda, pozos, frutales, palmar: $7.500; otra ,3 cuartos caballerías, vivienda, frutales, palmas, pozos: $3.600. 4 número 555, altos entre 23 y 25 Vedado.

VENDO INMEDIATO VEREDA NUEva, dos caballerías, terreno llano, colorado, cercada; casa, frutales, palmar, platanal, siembras pozo reses, cochinos y gallinas $2.500; facilidades pago. Cano Obrapía 46

M.E.C.D. 2016

VENTAS

50 FINCAS RUSTICAS

VENDO VEREDA DOS CABALLErías casa mampostería 1200 palmas paridoras, frutales, platal 7.000 pesos. Una caballería preciosa casa, incubadoras, criaceros, $4.000; facilidades. Juan Miguel Fernández, Vereda Nueva.

SE VENDE PRECIOSA QUINTA DE recreo a una hora de la Habana. Casa moderna de mampostería, 40.000 metros, agua, oluz y teléono. Elevación 500 metros, preciosa vista. Se permuta por propiedad en la Habana o sus repartos, o créditos hipotecarios. Igual operación sobre una inca de 18 caballerías, costa Norte entre Habana y Matanzas. Tiene playa y río. Lluria. Metropolitana 213.

PROVINCIA HABANA, 33 CABALLErías, casas, cercada, palmar, para cerdos, ganado, frutos menores, aguadas: $10000; Matanzas 36 caballerías, palmares, ganados, cercada: $10,000. Marcial Rodríguez, Monte 77: M_7577.

SE VENDE FINCA DE TRES CABAllerías a 15 kilómetros de la Habana, casa de mampostería dos cuartos para empleados de mampostería. Agua magnífica, dos pozos, 750 metros de frente a la carretera. Tierra laborable. Trato directo. Telf. I-5341

Café
ADQUIERA UN CAFETAL
GRANDE ó PEQUEÑO
SE LE FOMENTA SIN TRABAJO
ATIENDE NI MOLESTIA
ADMINISTRA PARA VD.
PLAZOS COMODOS
SU UNICA MISION ES: RECIBIR ANUALMENTE EL PRODUCTO DE LAS COSECHAS.
SOLICITE INFORMES
Cuban Coffee Farms Developing Co
FOMENTO CAFETALERO CUBANO
LA METROPOLITANA 417-418 - M-8788

VENDO FINQUITA CASA MAMPOStera nueva y todo lo necesario, lotes sin casa, con arboleda 15 kms. Habana. Finca Vega, calle Sol, Arroyo Arenas. Telf A-8603 Juan.

51 ESTABLECIMIENTOS

FUENTE DE SODA. VENDO UNA EN el mejor punto de la Habana, se garantizan $15.00 de venta, oportunidad nunca vista, para dos que deseen trabajar. Informa Benito Remis Prado 567, Habana.

VENDO FINQUITA MODERNA CAsa mampostería, 4 habitaciones, 3 baños, garage, agua, luz, teléfono; árboles frutales. A dos cuadras carretera entre San Souci y Arroyo Arenas. Reparto Díaz Irizar. Informan en la misma Dr. Vidal.

VENDO BODEGAS Y LECAERIAS, fondas, cafees, vidrieras; admito socios con poco dinero. Véame Reina y Belascoaín, Café Independencia. Noceda.

CON $700 CONTADO VENDO BODEga céntrica cantinera, con $350, café y fonda calle comercial un negocio refrescos en los muelles en $230. Informes: Teniente Rey y Villegas, vidriera café Alfredo.

EN LOS DIFERENTES BARRIOS DE la Habana, tengo para vender establecimientos de diversos giros, como bodegas, vidrieras de tabacos, hoteles, casas de huéspedes, cafés, lecherías. Facilidades de pago. Precios de situación. Informa: Carballo de 2 a 6 Café la Diana, Reina y Aguila. No compren sin antes verme, en la seguridad de quedar complacidos y satisfechos en el negocio que deseen.

VENDO FONDA MUY BARATA CON vidrieras de tabacos con poco dinero de entrada, se arrienta también, persona del giro. No corredores. Infanta 1563. Martínez.

SE VENDE FABRICA COMPLETA de calzado de hombre, con motor de petróleo. Informan: Luis Estévez 118, bajos, entre Felipe Poey y Heredia.

GANGA
Vendo hermosa carnicería cerca Prado mucha perspectiva para fondas y hoteles. Informa José A. Ramos, Malecón 28 altos.

VENDO CASA DE ANTIGUEDADES
La mejor situada, con buen contrato y a precio razonable, la mejor casa de antigüedades de la Habana. Para más informes: Pedro de la Cuesta A-8697.

SE VENDE UNA FUENTE DE SOda en lugar de mucho tránsito y dentro de la Habana. Informa luciano Martínez. Corrales 40.

VENDO GRAN CINE 1.000 LUNETAS 8.500; otro 5.500, Hotel 160 habitaciones, 19.000; otro 6.500, 56 habitaciones, 1,500; casa Huéspedes 750; otra 2.500; Cafés lecherías desde 400 a 3.500; cafés barras desde 1,200 a 15.000; bodegas desde 500 a 8.000; Panaderías desde 2.500 a 12.000. Línea ómnibus 6.500. Solicito socios para establecimientos. Prado y Dragones, café, M_4739 Yáñez.

FUENTE DE SODA VENDO UNA en el mejor lugar de la Habana, propia para dos que deseen trabajar y ganar dinero. Véala hoy mismo. Informa Benito Renis Prado Nro. 119

SE VENDE FUENTE DE SODA EN Salud 102 casi esquina a Belascoaín por no poderla atender. Paga poco alquiler y tiene local para lechería y batidos. Se admite socio para la misma.

SE VENDE POR RAPIDO EMBARque, pequeña casa de huéspedes, buen negocio para un matrimonio. Informan: Obrapía 88, altos, casi esquina a Villegas.

ALQUILO O VENDO BARBERIA, por no poderla atender. Virtudes número 15, entre Crespo e Industria.

FOTOGRAFIA: SE VENDE EL STUdio fotográfico «Infanta. Informes en el mismo, Infanta 108, entre San Miguel y Neptuno.

52 BOVEDAS Y PANTEONES

SE VENDE PANTEON DE DOS BOvedas con sus hosarios. Calle central del Cementerio Colón todo forrado de mármol, tapas de 8. Informes teléfono F_6009 Café Vedado

CAPILLA EN EL CEMENTERIO DE Colón en la calle principal de cantería, la cedo también hago cambios por casa, tiene tres bóvedas, tiene terreno para siete más. Informes teléfono A-0498

53 AUTOMOVILES - ACCESORIOS

HOY FORD 37 CUATRO PUERTAS, nuevo, $495; Fordo35, cuatro puertas, $370; Studebaker 35, $590; Chevrolet 34, $470; Chevrolet 33, $290. Camión Dodge $190. Reina 158 Telf. M_4366 Braña.

CAMION FORD V-8 DEL 37 DE 1 Y media tonelada, carrocería de estacas, caseta cerrada, gomas doble. Igual que nuevas. Verdadera ganga. Facilidades. «El Relámpago», Concha Nro. 969.

VENDEMOS PIEZAS NUEVAS Y DE uso para el interior de la República, a los precios ya famosos de «El Relámpago». Escriba inmediatamente. Concha Nro. 969

PARA LA TEMPORADA DE PLAYA, tenemos el automóvil que busca. Sedan Ford, Chevrolet y otras marcas. No pasan de $100, perfectos. «El Relámpago», Concha Nro. 969

CAMIONCITO FORD DEL 31 CON carrocería de reparto, propio para panadería, tintorera, etc. También tenemos de otras marcas. ¡Ganga! Con facilidades. «El Relámpago» Concha Nro. 969.

SE VENDE POR EMBARCAR, DODge del 37, como nuevo: $280.00 contado y resto pagarés cómodos. Séptima y 14, reparto Miramar: FO_1168.

VENTAS

53 AUTOMOVILES - ACCESORIOS

COMPRAMOS AUTOMOVILES Y CAmiones de todos los años, prefiriendo modernos, pagándolos más que nadie. Operaciones rápidas, dinero al momento. «El Relámpago», Concha No. 969, Luyanó.

FORD 35 DE 4 PUERTAS CON BAUL Ford del 30, dos puertas, Cuña Ford convertible 31; y Ford 29 de 4 puertas. Chevrolet 34 de 4 puertas y Chevrolet 34 de 2 puertas con baúl. 17 y A. Telf. F_6055

SEDAN CHEVROLET DEL 35 EN estado de conservación nuevo gomas nuevas. Facilidades de pago. Verdadera ganga para los clientes de «El Relámpago», Concha Nro. 969, Luyanó.

CAMION CHEVROLET DEL 36 CON carrocera de volteo de 3 y media metros, gomas nuevas, está igual que nuevo. Ganga, con facilidades de pago. «El Relámpago», Concha Nro. 969.

CHEVROLET OMNIBUS DEL 36; CArrocería de corte moderno en perfectas condiciones, la doy baratísima y con grandes facilidades de pago. ¡Ganga! «El Relámpago», Concha 969.

URGENTE VENTA. STUDEBAKER 35 completamente nuevo, seis cilindros radio vestidura cuera a plazos o al contado. Véalo hasta las 12 m. Gloria y Economía Garage Montañés.

CUÑA COUPE DEL 31 EN PERFECto estado, 4 gomas nuevas y chapa nueva. Se vende por no necesitarse en $225.00. Verla en Concordia 182.

LIQUIDACION DE CARROS DESDE $50.00, de todas marcas y tipos, Caminando perfectamente bien y marcados. Agencia Ford de Marianao.

FORD DE 1935 CUATRO PUERTAS de lujo, bueno de todo. Se admite carro en cambio y muchas facilidades. Teléf. F-2139. Sr. Aldrey.

FORD DE 1935, CUATRO PUERTAS con baúl y piel. Garantizado perfecto. Ha sido particular y trabajado poco. Agencia de Marianao.

CARROCERIA DE GUAGUA, TIPO «Pullman», de uso. Nos está estorbando y la damos en sesenta pesos. Verdadera oportunidad. Agencia Ford de Marianao. FO-9220 y FO-9240.

VENDO CUÑA CHRYSLER TIPO 70, perfectas condiciones admito otro carro en cambio buen precio. Venga a Miramar y Cda. de Columbia. Pregunte por Pancho.

AL PRECIO QUE PAGUEN POR ellos, vendemos flotilla camiones Dodge 3|4 tonelada con carrocería cerrada y baranda sobre el techo. Informan teléfono X_1430

EN EL INCREIBLE PRECIO DE $700.00 vendemos camión Internacional 1036 de 1 y media tonelada estanco como nuvo, con cuatro excelentes gomas, carrocería cerrada y baranda sobre el techo propio para reparto o transporte y venta al campo. Telf, X_1430

FORDS
Si necesita comprar un automóvil completamente nuevo, vea nuestra oferta:
Ford 36, cuatro puertas, baúl . . . $625.00
Ford 36, cuatro puertas, baúl, radio 650.00
Ford 37, tipo 60, cuatro puertas, baúl 695.00
Ford 37, de dos puertas, 606 kilómetros caminados, completamente nuevo 725.00
PALACIO DEL AUTOMOVIL
Escobar y San Lázaro
Telf. M-1168.

CARROS USADOS
ASOMBROSA GANGA
1937 Ford Sedán, 4 puertas, 60 HP.
1937 Plymouth Sedán, 4 puertas.
1936 Buick Sedán, 4 puertas.
1936 Ford Sedán, 4 puertas, baúl.
1936 Chevrolet Sedán, 2 y 4 puertas.
1936 Pontiac Sedán, 4 puertas.
1936 Graham Sedán, 4 puertas.
1935 Pontiac Sedán, 2 y 4 puertas.
1935 Buick Sedán, 4 puertas.
1935 Studebaker Sedán, 4 puertas.
1935 Chevrolet Sedán, 2 y 4 puertas.
1935 Ford Sedán, 2 y 4 puertas.
Y muchos más, de distintas marcas y años. Venga a verlos, los estamos liquidando.
Agencia «PONTIAC»,
Marina núm. 64, esquina a Vapor
(frente al Torreón)

VENDO UN FORD DEL 31, CERRAdo cuatro puertas, cinco gomas nuevas en $280.00, con chapas, Garage Vives, Vives Nro. 145, Informes Sr. Mateo.

VENDO FORD V-8 DEL 32.
Cuatro puertas, magníficas condiciones. Informan Escobar Nro. 303 moderno Telf. M-8589

¡AUTO BUICK: $175.00! POR NO NEcesitarlo. Está como nuevo, bien equipado, 6 gomas nuevas, linda pintura. Doy facilidades. Verla: Goicuría 14, Santos Suárez: I-3706.

VENDO CAMION CHEVROLET CON cuatro gomas nuevas. Informes garage, Zanja número 109, esquina a Oquendo.

VENDO CUÑA, PROPIA PARA CObrador o vendedor, muy económica. Precio de ocasión, en flamante estado de funcionamiento. Véala: San Lázaro 28.

VENDO STUDEBAKER 35, 4 PUERtas, motor chico, 6 ruedas; Ford 33, 4 puertas; Ford 33, 4 puertas, baúl y radio. Vea estas gangas. Le tomo su carro. 23 entre 12 y 14, garage. Pregunte por Cecilio.

GANGA: FORD DE 4 PUERTAS, DEL 34, acabado de pintar y con 4 gomas nuevas, en $300.00, Compostela 108, entre Sol y Luz.

POR ASUNTOS DE FAMILIA, VENdo Buick 1936 al 1937, con radio y baúl. Está completamente nuevo. Es un regalo. Línea número 761, esquina a Dos, Vedado.

GANGA: SE VENDE UN CAMION Ford, de carrocería cerrada, propio para reparto, de 3 cuartos toneladas. Informes: Telfs. M_6843 y FO_1968.

SE VENDEN UN MAGNIFICO OMnibus Pullman motor Internacional con asientos reclinables, completamente nuevo ideal para particular. Automóvil Vasli, modelo 1937 con radio y ventilador en perfectas condiciones. Informes Telf. FO-2318

CAMIONCITO REPARTO 1934, FORD, como nuevo mecánica, pintura, gomas. Se dan facilidades y se admite carro en cambio. Agencia Ford de Marianao: FO_9220 y FO_9240.

CHEVROLET 1936, DOS PUERTAS, en muy buenas condiciones. Se dan facilidades y se admite carro en cambio. Agencia Ford de Marianao: FO-9220 y FO-9240.

FORD CUATRO PUERTAS 1934, VEStidura de piel, mecánica, gomas y pintura como nuevo. Se dan facilidades de pago. Agencia Ford de Marianao: FO-9220 y FO-9240.

GANGA: FORD DE 4 PUERTAS, DEL 34, acabado de pintar y con 4 gomas nuevas, en $300.00. Compostela 108, entre Sol y Luz.

PISICORRE (TIPO GUAGUA) CHEvrolet 1936. Pintura, vestidura, todo nuevo. Urge venta. Plazos cómodos. Señor Valdespí, Manrique 230. Telf. M-7855.

54 MAQUINARIAS

SE VENDE MOTOR DE PETROLEO sistema Diessel 15 H.P., de baja velocidad. Enrique Barnet, 164. Teléfono U-2725.

VENDO BARATO, MOTOR MARINO, de 60 y 100 caballos. Almagro, Empedrado 7, Habana.

VENTAS

54 MAQUINARIAS

IMPRENTA. SE VENDE UNA MAquina rotativa, una guillotina de ruecas, francesa y un motor eléctrico trifásico de dos caballos. Plaza del Vapor 69, por Aguila, Habana. De 3 a 4 de la tarde.

SE VENDEN CORTADORES DE HOjas de tabacos y maquinarias de cigarrería en general. Ramón Rodríguez, Nueva del Pilar Nro. 14 altos, Telf. U_5824 Habana.

VENDO POR RETIRARME DEL NEgocio, Fresadora Universal, Torno, Taladro, Prensa de mano, Segueta eléctrica, Recortador, aparato Soldadura eléctrica, Horno de templar, Compresor y Pistola de pintar, Hornos de secar pintura, Tambor de pulir piezas de metal, Sizallas de pie y de mano, Cuchilla circular para metal, Máquinas de limar para Troqueles, Rebajadora de superpicie de cinta de esmeril, Bancos, Tornillos, etc. Teléfono M-3402

VENDO PLANA DE CARPINTERIA de 8 pies por 18 pulgs. con cuchilla de 16 y una espigadora Fay Egan o hago negocio por motor petróleo funcionando de 15 a 25 H. P. Informes: M Montes, Colón 145 Sagua

VENDO PASADOR DE GUAYABA Y tres pailas de cobre; planta de éter; 3 centrífugas, de 18 por 30; winches eléctricos, de vapor y de mano; compresor de aire, 4 por 4 y 6 por 6, Curtis; correas, poleas, diferenciales, 2, 4, 6 y 10 toneladas; motores eléctricos, 10, 15, 35, 50 y 50 HP.,; tijera y punzón para herrería; plantade pasteurizar Burray, cortina salmuera, camión volteo. Manila 314, Cerro, Hilario García: I-5619.

VENDO PLANTAS DE HIELO YORK 1, 2, 3, 4, 8 y 30 toneladas; molinos para cacao, maíz, sal Nordy, 6 mazas, 24 por 9; bombas Triplex PP., 450 galones por minuto; Conkey Duples, 1, 2, 3, 4, 5, 6 y 13 pulgadas; bomba vacío; máquina de vapor, 10 y 100 HP.; motor de petróleo, 120 MWM; cepillo cuatro caras, Fay; escoplo, barrena y cadena; turbina, 2, 3, 4, 5 y 6 pulgadas. Manila número 314: I-5619.

56 MUEBLES Y PRENDAS

UNA MUDADA INESPERADA NOS la ha hecho el Sr. Alcalde, del 94 para el 418, no crean que es un pase de la bolita aún cuando ambos suman 13, J. Naveira, S. en C., en Galiano 418, también les puede hacer el cambio de sus muebles viejos por nuevos sin que el Sr. Alcalde lo ordene.

VENDO URGENTEMENTE JUEGO cuarto caoba 3 cuerpos chifforrober 3 cuerpos tiradores modernos maderas enterizas regio butacón banqueta $150.00 verdadera ganga, véalo y se convencerá. Gervasio 311 bajos entre Neptuno y San Miguel.

BACCARAT Y BRONCE VENDO mis lámparas sala y cuarto, también una bicicleta para joven, vea y ofrezca. Telf U-1169

VENGA A VERNOS EN SEGUIDA
AHORRARA DINERO. FACILIDADES DE PAGO. TOMAMOS SUS MUEBLES A CAMBIO
"LA CASA LOPEZ"
BELASCOAIN 76
ENTRE JESUS PEREGRINO Y POCITO
TELEFONO U-1541
MUEBLES BARATOS
Liquidación permanente de Radios, Juegos de Sala, Cuarto y Comedor.
A VERDADEROS PRECIOS DE GANGA

VENDO REGIO JUEGO DE CUARTO con chiforrober tres cuerpos; comedor estilo Adams y uno de sala. Virtudes 122, altos, entre Gervasio y Escobar.

SE VENDE UN ESCAPARATE DE dos cuerpos en $15; una cama de caoba, camera, $15; un escritorio para señorita, $4. Campanario 69 esquina a Lagunas.

VENDO REFRIGERADOR GENERAL Electric, perfectas condiciones; precio económico. Véalo en la Rosa. No. 316-D; Cerro.

SE VENDE CUADROS DE GRANdes firmas, originales. Para verlos de 10 de la mañana a seis de la tarde en 23 No. 452, Vedado.

OPORTUNIDAD PARA PERSONAS de gusto, por tener necesidad de embarcar, vendo todo el regio mobiliario de una casa, compuesta de juego de sala moderno, de comedor blanco, dos cuartos completos y regias lámparas, vajilla, piano, etc. Se puede ver de 9 a 12 a.m., Calle 15 número 953, entre 8 y 10, Vedado. Teléfono: F_6500.

JUEGO CUARTO MODERNO, $18.00. Lunas, bastidor nuevos; el de tres cuerposs, menos de $32.00. Radio mueble, $10. Por pronto embarque. Sitios No. 74, entre San Nicolás y Rayo.

MAGNIFICA BIBLIOTECA, BURO Y frailero estilo Renacimiento Español, se vende, de ocasión, en Animas 404, casi esquina a Galiano. La Perla.

SE VENDE UN JUEGO DE MIMbre enteramente nuevo con dos butacas, dos sillones, un sofá y una mesa de centro, todo muy barato. Concordia 179, primer piso derecha.

FAMILIA PARTICULAR VENDE LUjoso cuarto 3 cuerpos, moderno, butacón tiradores largos $135. Regio comedor Renacimiento, cueros repujados todo sin estrenar, es ganga. Pocito 22, Marqués González y Santiago.

FAMILIA PARTICULAR VENDE LUposo cuarto 3 cuerpos moderno butacón, tiradores finfísimos $125, lujoso comedor estilo bargueño, $95. Lámpara madera $25. Recibidor $38 Living room Salud 54 Escobar y Lealtad.

SE VENDE UN JUEGO DE COMEdor Renacimiento estilo Español 12 piezas, un juego de sala Luis XVI 9 piezas. 10 de Octubre Nro. 28 altos, esquina a San Francisco.

VENDO JUEGO CUARTO 3 CUERpos Arte Moderno, $35; otro, $45 y $65; sala, $35; Comedor $45; camita $5. Radio Víctor, fonógrafo: $25. Monte 384 y San Joaquín.

VENDO MAGNIFICO JUEGO CUARto $25; otro 3 cuerpos, $45 y $75; juego comedor $20; sala caoba $10; radio. Calzada Jesús del Monte 29, altos una cuadra Esquina Tejas.

CASA PARTICULAR VENDE LUJOso cuarto tres cuerpos último modelo $30; otro: $45; chiforrober y butacón $95; sala y comedor renacimiento, $38 y $65; valen doble. Escobar 63, San Lázaro y Lagunas.

NECESITO VENDER URGENTEMENte juego cuarto $45.00; otro, $60; caoba fino $100, con chiforrober, tres cuerpos, $165.00. Comedor Renacimiento $65.00, arte moderno $42.00. Sitios 111 Campanario y Lealtad.

UN JUEGO DE CUARTO PARA NIño, un radio, una máquina de coser, se venden muy barato. Véalos en edificio América apartamento 503

VENDO REFRIGERADOR «WEStinghouse» de porcelana, 20 pies cúbicos, 4 puertas, magnífico, moderno y con 2 años de garantía. Sr. Falcón. Oquendo Nro. 18 departamento Nro. 212 Telf. A-9930

VENTAS

56 MUEBLES Y PRENDAS

SE VENDE JUEGO DE CUARTO moderno, muy bueno, diseñado y construido por la famosa ebanistería de «López y Hermanos», de Barnet, 164. U-2725. Para verlo en San Miguel 172 entre Hospital y Espada. Teléfono U-2503.

SE VENDE BIBLIOTECA ESTILO inglés, compuesta de librero de 3 cuerpos; mesa; silla giratoria y dos butacas. Enrique Barnet, 164. Teléfono U-2725.

VENDO PRECIOSO CUARTO 3 CUERpos, última moda, completo, se da barato, recibidor Arte Moderno, comedor Renacimiento, lámpara madera Renacimiento, lámparas, radio, nevera, todo baratísimo. Prado 111 altos, Genios y Refugio.

VENDO POR QUE ESTORBA, SALA estilo inglés, $37. Librero caoba, 14 pesos. Remington Mod. 10, $12; radio 5 tubos, mesa del 37, $9.00; alfombra $4; baúl-escaparate, $3.. Belascoaín 458, lado E. Medicina.

JUEGO CUARTO MODERNO, $18.00, lunas y bastidor nuevos; el de tres cuerpos, menos de $32.00; radio mueble: $10.00, por pronto embarque. Sitios Nro. 74 entre San Nicolás y Rayo

POR EMBARCAR VENDO JUEGO DE cuarto y comedor, caoba. Informes: Aguila y Esperanza, bodega.

MUEBLES A PLAZOS
Cuartos
Comedores
Salas
Reparamos, tapizamos. Cambiemos sus muebles de uso. Mueblería
«AMERICA»
San Rafael 57, entre Manrique y Campanario. Telf. A_6048.

MUEBLES BARATOS AL CONTADO Y A PLAZOS
Juegos de sala, un peso semanal; juegos comedor, un peso semanal; juego cuarto, uno cincuenta semanal, construídos en caoba de primera calidad. No vendemos lujo, es mercancía. Ultimos estilos yq de confección especial para esta casa. Damos grandes facilidades de pago. Tomamos sus muebles parte pago. La Casa Bahamonde, Monte 146, entre Carmen y Figuras.

SE VENDE UN JUEGO CUARTO FIno, 3 cuerpos, caoba, última novedad, ocho piezas, a primera oferta. Urge. San José número 124, letra C., bajos, entre Lucena y Marqués González.

Liquidamos un variado surtido en lámparas y objetos de arte y plata.
«LOS TRES HERMANOS»,
Consulado núms. 94 y 96.
M-3534.

PULSERAS Y DIJES
Liquidamos miles de pulseras de oro y dijes de oro y platino con brillantes. Alhajas antiguas y modernas en profusión, cuadros, crucifijos, rosarios de oro, porcelanas antiguas y modernas. Juegos completos de café, te y cubiertería, Bandejas, candelabros, jarras y palanganas, todo de plata maciza.
CARBALLAL Y HERMANOS
San Rafael núm. 138, entre Belascoaín y Gervasio.
U-5744

NEVERAS
Americanas, reconstruídas y garantizadas.
REFRIGERADORES
De uso, con garantía de todas marcas y tamaños. Rionda, Infanta 1059, entre Desagüe y Benjumeda, frente a Pennino: U-3968.

Muebles muy baratos
Juegos completos de caoba para cuartos, comedor, sala, etc., modelos en todos estilos y tamaños, finos y modestos. No pague lujo.
$1.50 SEMANAL
Cambiamos sus muebles en parte de fondo por nuevos y hay cantidad en liquidación. También se vende 1 caja caudales. Vea y recomiende esta casa.
«EL FENIX»
Picos, Carballido y Compañía
Neptuno y Soledad.
U_1360

SALUD 11

ACABADITAS DE LLEGAR VEALOS
Juegos livingroom, finísimo; cuarto, sala y comedor, Renacimiento, Arte Moderno; lámparas, neveras, refrigeradores, pianos, radios, juegos-mimbre, sillas, sillones, camas, escaparates sillas-café Viene sillones-barberos. Oficina: burós, archivos, máquinas escribir, contadoras, mamparas, caja hierro de 4 puertas, fuente soda y molinos. Visite esta casa. Salud 11. M-9136.

SALUD No. 9
BAULES Y MALETAS DESDE $1.00

Gran surtido en maletas de cuero finas que estamos liquidando por la mitad de su valor. También se está liquidando un lote de lámparas en varios estilos, objetos de arte, neveras, frigidaire, radios, un juego sala dorado, muebles de oficina, juegos cuarto, sala y comedor. La Casa Inglesa. Salud 9 esquina Rayo. M-7179

VENTAS

56 MUEBLES Y PRENDAS

FAMILIAS, GANGAS: JUEGOS DE cuarto, 3 cuerpos, completos $98.00. Otro, $115.00. Otro, $140.00. Comedor moderno, $50. Juego sala 9 piezas, $40.00, Recibidor, $48.00. Livingroom, $98.50. No pierda la oportunidad. San Nicolás, 305, fondo de «La Epoca».

VENDO PRECIOSA BUTACA DORAda, tapizada en seda, Luis XV, propia para juego de cuarto, véase Línea 809, esquina a 4, apartamento 24, Vedado.

FAMILIA PARTICULAR VENDE lujoso cuarto tres cuerpos, último modelo $30; otro con chifforrober y butacón $95; sala, $35; comedor renacimiento $65; valen doble. Escobar 63, San Lázaro y Laguinas.

POR EMBARCAR PRONTO VENDO barato, juego cuarto nogal completamente nuevo radio diez bombillos, último tipo. Calle 12 entre 3a y 4a. Ampliación Almendares. (Casa Verde).

REINA 56 UNA LIQUIDACION forzosa dejar local máquinas, caja hierro y vidriera, Frigidaire cantinas y neveras.

FAMILIA VENDE JUEGO DE SALA Arte moderno, con solo un mes de uso. Se da barato. Véalo en San Nicolás número 356, entre San Miguel y San Rafael.

SE VENDE UN MAGNIFICO JUEGO de comedor, de 4 piezas, 6 sillas y 2 utacas, en buen estado, en $100.00. Es una ganga. Calle Paseo 606, entre 25 y 27, Vedado. Telf. F-3766.

VENDO LUJOSO CUARTO CAOBA, 3 cuerpos, completo, finísimos tiradores: $125.00; comedor y recibidor Renacimiento; living room ocho piezas, nuevecito; lámparas Renacimiento, comedor, Prado 159, departamento 3.

OPORTUNIDAD PARA PERSONAS de gusto, por tener necesidad de embarcar. Vendo todo el regio mobiliario de una casa, compuesta de juego de sala moderno, de comedor blanco, dos cuartos completos y regias lámparas, vajilla, piano, etc. Se puede ver de 9 a 12 a. m., calle 15 número 953, entre 8 y 10, Vedado. Teléfono: A-6500.

¡¡¡ SALDO !!!
De muebles en bellísimos estilos y al alcance de todas las fortunas: juegos de cuarto, comedor y sala. Véalos hoy mismo. No pierda tiempo. «El Capricho», Angeles 22, entre Estrella y Maloja: A-7077.

MAQUINA PARA HACER DIRECciones de sobres o recibos. Se vende un adresógrafo Rapid eléctrico, con su gabinete, con 30 gavetas, propio para sociedad o cosa análoga. Vale nuevo: $700.00. Se da por $180.00 y está completamente nuevo. «El Aguila de Oro», Teniente Rey 83. Pernas y Compañía.

VENDO LIVING-ROOM CAOBA EScogida seca. Una preciosidad. No trato mueblistas. Aproveche, me mudo día dos. Concordia 58, 1er piso esquina a Perseverancia.

FAMILIA VENDE REGIO COMEDOR renacimiento, cueros repujados, $95; lujoso cuarto 3 cuerpos butacón tiradores largos, $125; lámpara madera, $25; recibidor $38, living room. Salud 54 Escobar y Lealtad.

REFRIGERADOR GENERAL ELECtric de 9 pies capacidad, buen estado y funcionamiento, se vende en $70. Calle 10 Nro. 8 entre 5a y Calzada. Hermanas de la Caridad.

VENDO A PARTICULARES, MUEbles finos de mi casa. J Nro. 110, apartamento No. 4 2 a 6 p.m.

VENDO HERMOSA COCINA DE GAS 4 hornillas, horno, asador dos gavetas para utensilios, está como nueva, costó $84.00, la doy por menos de la mitad. Para verla O 306 altos, entre 27 y Jovellar.

MAQUINA «SINGER», DE OVILLO central, completamente nueva: 25 pesos. Prado número 115, bajos, entre Refugio y Genios.

¡¡OPORTUNIDAD!! ESPECIALIDAD EN ESTILO INGLES

¡NO PAGUE LUJO!
VISITE LA MUEBLERIA Y TAPICERIA
«GARCIA ESPINOSA»
EN SAN RAFAEL Y SOLEDAD
ELEGANTE Y COMODOS LIVING ROOMS
Verdadera ganga en juegos de cuarto de 8 piezas, con elegante butacón, en 100.00. ¡Dando y dando! Necesitamos dinero. No se cobra lujo porque no lo tenemos. ¡Además! porque somos obreros, directores y propietario. Nota: Hacemos tapicería en general y pintamos mimbres con aparato eléctrico. Nuestro teléfono: U-1424. English spoken.

¡¡OPORTUNIDAD!! JUEGOS DE cuarto, de 8 piezas, con elegante butacón, a $100.00. ¡Dando y dando! Necesitamos dinero. También chaislongs de imitación piel y juegos tapizados a precios increíbles. Mueblería «García Espinosa», San Rafael entre Aramburo y Soledad.

MUEBLES DE GANGA
Juegos cuartos: $25.00; idem. tres cuerpos $40.00; sala, $12.00; comedor desde $25.00; escaparates: $9.00; con lunas, $15.00; mesas correderas, $4.00; aparadores, $6.00; 6 sillas y 2 sillones $10.00; neveras, $10.00; máquinas de coser y escribir. Se cambian y se compran toda clase de muebles, pagándo más que nadie.
«LA PRINCESA»
San Rafael 107. entre Escobar y Gervasio. Telf. U-5926.

MUEBLES EN GANGA
Juegos de cuarto, Arte moderno: $4.00 mensuales; comedor, caoba, último estilo: $3.00 mensuales; sala y recibidor, modernísimo: $3.00 mensuales; juego de cuarto, tres cuerpos, caoba, últimas creaciones: $5.00 mensuales.
Precios muy bajos.
«LA EMINENCIA», NEPTUNO 188

LA PREDILECTA
LA CASA QUE NO COBRA LUJO
Gran liquidación de lámparas de sala, comedor, cuarto, biblioteca, de bronce, cristal y madera, cuadros, alfombras y objetos de arte y artículos para regalos, a precio de ganga.
"LA PREDILECTA"
San Rafael y Oquendo,
(al lado del bar).
U-2530.

VENTAS

56 MUEBLES Y PRENDAS

BAULES Y MALETAS
Muebles, ropas, infinidad de objetos de ocasión, baratísimos. Se hacen cambios. Casa de préstamos «La Sociedad», Suárez 34, entre Apodaca y Gloria.

SE VENDE UN FRIGIDAIRE GEneral Motors Super 5-36, en $160 al contado. Informan en 13 entre 8 y 6, bodega Vedado. Nuevo sin estrenar.

MIMBRES: GRAN JUEGO DE DIEZ y seis piezas, último precio: 100 pesos. Informes: F_5560, de 10 a 12.

JUEGO CUARTO 3 CUERPOS $28.00 otro 3 cuerpos con chifforrober $55 otro 3 cuerpos caoba $70 escaparate lunas $9 cama $4 aparador; piezas sueltas Maloja 81 San Nicolás y Manrique

SE CAMBIAN DOS CAJAS CAUDAles, por una caja archivo. «La Casa de los Hules»: Telf. U-3400.

MUEBLES A PLAZOS
Y al contado. Casa Hierro. Compostela y Merced. Precio de liquidación, desde los más modestos hasta los más lujosos. Tomamos muebles usados en fondo. Vea nuestra exposición: M_1220. Alquilamos muebles.

FAMILIA PARTICULAR VENDE REgio cuarto moderno, 3 cuerpos butacón tiradores largos, olujoso comedor renacimiento, cueros repujados, todo nuevo sin estrenar, es oportunidad. Pocito 22, Marqués González y Santiago.

CAPAS Y FLUSES, DESDE $2
RADIOS, DESDE $5.00
Camisas, pantalones y zapatos, liquido una gran existencia procedentes de subastas; muebles oficina, máquinas escribir, sumar, coser. Véalas: Monserrate número 39 y parque Zayas. «La Hispano Cuba».

JUEGO CUARTO MODERNO: $18.00, lunas y bastidor nuevos; el de tres cuerpos, menos de $32.00; radio mueble: $10.00, por pronto embarque. Sitios número 40, entre San Nicolás y Rayo.

FAMILIA PARTICULAR VENDE REgio comedor renacimiento $95, lujoso cuarto 3 cuerpos butacón tiradores finísimos, $125, recibidor $39. Lámpara madera $25: living_room tapizado. Salud 54. Escobar y Lealtad

VENDO MAGNIFICO JUEGO CUARto $25; otro 3 cuerpos $45 y $75; juego comedor $20; sala caoba $10; radio. Calzada Jesús del Monte 29, altos una cuadra Esquina Tejas.

MUEBLES EN GANGA: CONStruídos en las mejores maderas, estilos modernos y elegante. Grandes facilidades de pago. Admitimos muebles en cambio. Visítenos y se convencerá Díaz y Chao, Neptuno 197 y 200, entre Belascoaín y Lucena: U-5154.

UTILES DE OFICINA

MAQNINAS DE ESCRIBIR, MAquinas de sumar, mimeógrafos, burós, archivos, Kardex, tarjeteros, cajas de hierro, armarios acero, bibliotecas, juegos recibidor, O-Reilly 58, entre Habana y Compostela. Telf. M-8638.

TALLERES L. C. SMITH CORONA
LUIS FERNANDEZ
Servicio certificado para reconstrucción de toda clase de máquinas de oficina, relojes marcadores de tiempo, cajas registradoras, etc. Renovación de toda clase de equipos de oficina.
Igualas. Cambios. Accesorios
Garantizamos los encargos del interior. Servicio mensual por módica cuota.
COMPOSTELA NUM. 56
(entre Obrapía y Lamparilla)
Teléfonos A_7743 y M-2282

MAQUINAS ARCHIVOS
BUROS
CAJAS
Pupitres

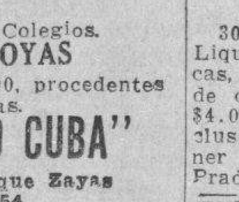

Materiales de Colegios.
DINERO Y JOYAS
Fluses y capas, a $2.00, procedentes de subastas.
"LA HISPANO CUBA"
Monserrate y Parque Zayas
Telf. A-8054

LA CASA GONZALEZ
Burós, bibliotecas, pupitres, sillas giratorias y toda clase de muebles para oficinas.
MUEBLES DE OFICINA
VENDO Y COMPRO
Archivos, tarjeteros, Kardex, armarios de acero.
CAJAS DE HIERRO
Sumar calcular, mimeógrafos, adresógrafos.
MAQUINAS DE ESCRIBIR
Compostela 43, entre Progreso y O-Reilly.
O-Reilly 58, entre Habana y Compostela.
Telfs. M-8638 y M-8081

58 LIBROS E IMPRESOS

LIBROS Y MODAS
Constantemente recibimos las mejores revistas de modas que se publican en París, Viena, Berlín, New York, entre las que se encuentran las del «Chic Parisién», que son las mejores.
Todos los libros que pueda necesitar, los encontrará en esta casa a los mejores precios. Sección especial de compra-venta de libros antiguos en general, con o sin grabados, especialmente de América y con preferencia de autores cubanos, que tratan de Cuba o hechos en Cuba.
En todos los libros de importación europea hacemos un descuento especial por liquidación, según la importancia de la compra.
LIBRERIA ALBELA
Belascoaín y San Rafael: U-5783
Apartado 511, Habana.

CODIGO CIVIL MANRESA $30.00; Ley Enjuiciamiento Civil Manresa, $17.00; Código Penal de Viada: $25.00, completas y flamantes. Conocimientos Universales, $15.00; Diccionario Appletons inglés-español, con índice, 1935, nuevo, $4.00. Librería Universal». O-Reilly 23, entre Habana y Aguiar.

59 RADIOS

RADIO ULTRAMAR. SIETE BOMbillos, $26.00. Ganga. Verlo de 11 a 2 p.m. Milagros, 255, altos, entre J. B. Zayas y Luz Caballero, Víbora.

VENDO RADIOS DESDE $10 MAjestic $12; Grunow, Crosley, $18.00: otras oportunidades, Grunow Philips nuevos desde $4 mensuales; hago cambios. Calzada Jesús del Monte 29, altos, una cuadra Esquina Tejas.

VENDO RADIOS DESDE $10, MAjestis $12; Grunow, Crosley $18.00; otras oportunidades, Grunow Philips nuevos desde $4 mensuales; hago cambios. Calzada Jesús del Monte 29, altos, una cuadra Esquina Tejas.

VENTAS

59 RADIOS

SILVERSTONE COLONIAL

Venta especial del maravilloso radio «Colonial», el de más alcance y la voz más clara. De los famosos refrigeradores «Apex», los más eficientes y económicos. Y de los muebles clásicos y novísimos estilos, con grandes rebajas de precios y ventajosas facilidades de pago.
LA CASA RUISANCHEZ,
Angeles y Estrella: M_2024.
Sucursal: La Colonial», Reina 111, mueblería y joyería A-9221.

RADIO_FONOGRAFO Y 12 DISCOS variados. Gabinete y fonógrafo de radiola 47, RCA, Westinghouse y chassis Lafayette 1937, 3 bandas, 8 tubos metálicos. Mueble grande y elegante. Todo conservado y funcionando bien. Se vende en $50.00. Infanta 454, altos.

60 INSTRUMENTOS DE MUSICA

PIANO CASI NUEVO SE VENDE calle 27 Nro. 660 entre B y C Vedado. F-4792

PIANOS
de cola y verticales
de las famosas marcas:
Steinway
NEW YORK - HAMBURGO
Gaveau
PARIS
R. Gors & Kallmann
BERLIN
Steinberg
BERLIN
Bogs & Voigt
BERLIN
Jesse French
NEWCASTLE, IND.
Winter Co.
NEW YORK
25 modelos en stock
Exclusiva de venta para Cuba:
Universal Music & Commercial Co. S. A.
San Rafael 10. M-8487. Habana

PIANO DE LA MARCA J. GIRALT, enteramente de caoba y en magníficas condiciones se vende por no necesitarse, en San Nicolás núm. 68, altos, entre Lagunas y San Lázaro.

PROFESORA VENDE SU PIANO Kallman alemán, y otro americano. Pueden verse toda hora. Urge venta 12 número 22 entre F y G reparto Batista, frente destilería Habana.

EL BRILLANTE
No compre piano sin visitar esta casa de muchos años establecida, acreditadas marcas, precios módicos, facilidades de pago. El Brillante, Aguila 513 Teléfono M_1661

PIANO HOWARD, TODA GARANtía en $80.00 Informan teléfono: F_5718

VENDO CUARTO COLA Y UN ARmonio, verdaderas joyas. Propios para músicos muy exigentes. Amplias garantías. Villanueva 663 entre Luyanó y Herrera.

LIQUIDAMOS
30 pianos de cola y 60 verticales. Liquidamos pianos de las mejores marcas, alemanes y americanos, a precios de ocasión, desde $7.00 mensuales y $4.00 en alquiler. Representación exclusiva del Wurlitzer y Julius Bluthner de Alemania. «La Internacional», Prado número 78, esquina Trocadero.

VENDO UN GRAN PIANO ALEMAN de marca famosa, chiquito, modernísimo, de caoba maciza, color nogal, está nuevo y lo doy barato. Venga y vea. Dragones frente al Teatro Martí.

"LA PREDILECTA"
San Rafael esquina a Oquendo

Gran liquidación de pianos de las más famosas marcas americanas y europeas, con absoluta garantía, propios para profesional o estudiante. Los liquidamos a precios increíbles y con facilidades de pagos. Traiga usted experto. Alquilamos desde $2.00, San Rafael y Oquendo, al lado del bar. Telf. U-2530.

AFINADORES

AFINE SU PIANO POR $3.00 CON toda garantía y seguridad. Manuel Domínguez, afinador mecánico y barnizador de pianos, graduado en la escuela «Danguard» en New York. Taller de Reparaciones: Dragones entre Prado y Zuoluieta Telf. M-3040

61 DE ANIMALES

SE VENDEN 2 VACAS, UNA RECENtina, otra de más tiempo, de abundante leche, de raza: Informan Telf. X 1806

VACAS
Vendo 8 vacas paridas, 13 cargadas, 1 torete de 18 meses, 10 terneras de año y medio a dos años. Todas estas reses son bien cruzadas y algunas puras. Vendo todo junato, no fracciono ni fío. Véalas en la Avenida de Boyeros y Calzada de Aldabó. La ruta 76, en la puerta. Precio a $30.00 unidad.

PATOS PEKIN, TAMBIEN INDIOS corredores, adultos y recién nacidos. Huevos, Incubadoras. Los remito a cualquier lugar. Escríbanos. Granja Silvia Ramo y Calzada, Lisa, Marianao. FO-7848

VENDENSE POLLONES PLYMOUTH Rock catalanes Rohde Island, gigantes a cincuenta centavos libra. Apropiados para mejorar cualquier cría. Granja Noguer. Guanabacoa. Teléfono XO-1631

VENTAS

61 DE ANIMALES

JOSE F. CAMPILLO VENDE EN ganga un inteligente perro Airdale, pueden verlo en Edificio Marta, Consulado 7, cuarto piso. Informes: teléfonos M-9489 o M_4442.

SE VENDEN
Buenas vacas lecheras, novillas añojas, toros, mulos para arria, una mula caminadora, una jaca 7 cuartas, caminadora. Informes: Ayestarán 15. Telf. U_1129.

VENDO A PRECIO DE SITUACION: mulos, carros y arreos de todas clases; caballos, mulos de monta y Pony, 4 potros sementales, 7 y media cuartas, bonito color; 40 mulos criollos domados de monta y carros cerrados para lecheros y un burro semental, criolla; una cesta de mimbre, con sus arreos, montura y una Pony. Domingo Jarro, Marina y Atarés, Jesús del Monte. Telf. X-1876.

SE VENDEN LINDOS CACHORROS legítimos Doberman- Pinsher, con magníficos Pedrigree. Telf. FO-7441

POR TENER POCO POTRERO VENdo 13 vacas y novillas bien cruzadas y 10 añojas, en $550 en carretera de Vento, Kilómetro 6, Fernández.

62 OBJETOS VARIOS

SE VENDE UNA VIDRIERA DE EXhibición de quincalla y un armatoste con algunos artículos, todo nuevo San Nicolás Nro. 609

VIDRIERAS, CONTADORAS
Vidrieras de todas formas y tamaños, mesas Vitroilte, sillas, banquetas, ezprimidores frutas, pastteleras, caja caudales, neveras, molino café, picadores carnes, rebanadoras jamón, contadoras National. Compro, cambio y vendo.

MAQUINAS DE ESCRIBIR, BUROS
Archivos, tarjeteros, sillas giratorias, libreros mesas para máquinas. Véame antes de cambiar, comprar o vencer sus muebles de oficina, divisiones, mostradores. Casa Cano. Habana 116 y medio, entre Teniente Rey y Amargura: A-8607.

«TAXIDERMITA» VENDO EJEMplares disecados para Colegios, Hospital 408, alotos, entre Concordia y Neptuno.

SE VENDE MOSTRADOR ESTANTEría respaldo dos vidrieras una de tabacos y cigarros, otra de pared. Informan F-6009 Café Vedado 12 y Zapata.

¡GANGA! VENDO EMBARCACION 16 pies, motor marino dos cilindros, 6 meses construida, completamente equipada, $200, urge venta. Informes: puente «Miramar» Polo o Ortiz, Telf. M-2919, de 12:30 a 2.

VENDO BARATO ARMATOSTE MOderno con nevera, luna, baranda con columnas torneadas etc. También un mármol de 1 y media pulgada de grueso por 2.50 mts. largo y 0.50 mts. ancho y dos puertas metálicas de 2.80 mts. ancho. Telf. I_5221-1A, Reparto Los Pinos Ave. Oeste y Pinos Botica Martínez.

ALQUILO BARATISIMA EN SANTA María del Rosario planta pasteurizar leche. Tiene espléndida casa de vivienda. Sirve para cualquier negocio de refrigeración, por tener espléndida nevera. F-2732.

VENDO LOTE MADERAS NUEVO, cabillas para concreto 5|8. Informes teléfono M_7705. C. Hernández. «El Aguila», Plaza del Vapor Nro. 17 por Reina.

SE VENDE POR EMBARCARSE DUEño bote estilo Snaid 13 pies muy seguro con folio recreo magníficas condiciones, Informa Atilano, La Concha Playa Marianao Telf. F-7114

LANCHA: VENDO UNA, 20 PIES; capacidad 8 pasajeros, parabrisa, techo, motor 6 cilindros, arranque eléctrico, sirena; lista para navegar. Informan Astillero, Domingo Díaz. Río Almendares.

Dinero-Hipotecas

63 SOLICITUD

EN PRIMERA HIPOTECA DESEO tomar 2.200 pesos, trato directo no corredores. Informan: A. Pérez, Baños 407, apartamento 401, Edificio Menéndez, Vedado.

PRESTO DINERO DESDE $500.00 en adelante, en primeras hipotecas. Interés desde el 6 por ciento. No corredores. Telf. A-6836. Campanario 90, bajos, entre Neptuno y San Miguel ,Sr. Correa.

DINERO
Facilito grandes y pequeñas cantidades en primera hipoteca desde el 7 por ciento en adelante, para la Habana y sus barrios. Compro y vendo casas, solares y créditos hipotecarios. Compro y vendo Bonos y Acciones.
Julio C. Granda
Obrapía 33. Telf. M-5321 y FO-1668.

DINERO
No pierda tiempo. Cuando necesite tomar dinero en hipoteca o pagarés, vea a M. Fernández, San Ignacio 50, Telf. M-9272 de 2 a 5. Operación rápida y absoluta reserva.

TENGO PARA COLOCAR EN PRImera hipoteca $50.000 en pequeñas cantidades no menos de 1.000 a $10.000. Operación rápida. Reserva. J. P. Quintana, Chacón 23. M-8182.

64 OFERTAS

¿QUIERE DINERO? VENGA A SOlicitarlo. Desde Cien hasta Cinco mil pesos. Operación en el día. Correduría General de Negocios. La Mutualidad Americana, Manzana de Gómez, 340. Teléfono M-2624.

DINERO, SE PRESTA EN TODAS cantidades sobre autos, muebles, etc., con buena garantía en el acto. Consulado 205, altos Notaría. De 9 a 12 y de 3 a 5. Teléfono A-9969. Señor Abascal.

DAMOS DINERO
En todas cantidades. Operación rápida. No corredores. Bufete jurídico: Terry Borroto, edificio Larrea, Empedrado y Aguiar: A_9644.

DINERO
Solicito varias partidas, buenas garantías. No corredores. Bufete Jurídico: Terry Borroto, edificio Larrea, Empedrado y Aguiar: A_9644.

DINERO
PIGNORAMOS Y COMPRAMOS
Muebles, joyas, ropa y todo objeto que represente valor. Visite «La Competidora», Gloria 68, esquina a Indio. Telf. A-6827. G. Arango y Compañía.

DINERO
Sobre joyas, en todas cantidades.
«LA PERLA»,
Animas 84, casi esq. a Galiano.
Telf. A-8222.

DOY DINERO EN HIPOTECAS AL 7 por ciento. Operación en 24 horas. También sobre bóvedas, panteones, alquileres de casas, condominio, etc. Véame, Alberto Cuervo, edificio La Metropolitana 342. O-Reilly y Aguacate: M-2808.

65 BONOS Y VALORES

ACREEDORES
Compramos su crédito o gestionamos el cobro sin gasto para Ud. Declaratorias de herederos, testamentarías etc. Divorcios. Adelantamos los gastos. Bufete: Dr. Ferrer. Villegas y O_Reilly de 2 a 5.

M.E.C.D. 2016

PARA LAS DAMAS

70 INTERES PARA LAS DAMAS

Sistema Matilde Alemany

Instituto Corte y Costura Internacional. La Central San José 257 entre Aguila y Galiano, creadora. Garantizamos que por ajuste en 3 meses aprenderá cortar las modas más complicadas de nuevas creaciones, francesas, aunque que pase 20 años que aprendió el sistema Alemany, a la primera pruebo le queda precioso; fácil, moderna demostración; todas mis sucursales damos 3 clases gratis; presente este anuncio; cientos de profesoras en toda la Isla. Venga y le diremos la más cerca, no usamos plantilla, es un desastre. Declarado en la Secretaría de Educación de texto para Escuelas Públicas y todos los sistemas; tenemos los mismos derechos oficiales; no habrá ninguno predilecto, no se deje sorprender. Vendo métodos y clases a domicilio. Sucursales: Sra. de Orfila, Compostela 114; Srta. Hortensia, Atocha 6, Cerro; Sra. de Alfonso, Aguiar 43, 2o. piso; Srta. Bueno, Campanario y Concordia y cientos más. Esperanza, calle 10 entre Acosta y (Lawton)

MODISTA. CONFECCION DE VESTIDOS a medidas para señoras y niñas alta costura, sistema científico moderno. Bordados a máquina, incrustaciones, prueba a domicilio, precios módicos. San Lázaro 203 Telf. M-8468

EXPERTA MANICURE, OFRECE SUS servicios a domicilio, arreglos de uñas y cejas, dos servicios $0.50. Teléfono FO-1075, puntualidad en el horario.

«JUNY», PELUQUERO DE «LUCY», «Llorens». Permanentes a domicilio desde $1.00, $1.50 y $2.00. Corte ondeado 40 cts. Marcel 50 cts. Peinados, 40 id. tintes $2.50. Arreglo permanentes demasiados rizados y quemados. A-6793 y F-7241

BEAUTY SALON

F-6120, 21 entre F. y G., Vedado

Encontrará todo confort de Salones de Bellezas newyorquino. **Permanentes,** aceite un año de garantía, de **$0.70, $1.00** y **$1.50. Croquinol,** líquido **Helen, Curtiss, Paramount, Nestle** y **Eugene:** $1.50, $2.00 y $2.50; uñas: $0.15; cejas: $0.15. Le hacemos su permanente y le pagamos el viaje de ida y vuelta, en ómnibus o tranvía. Usamos esmalte de Theon.

MODISTA

Rosalía Hernández

San Rafael 152-B., bajos.

esquina a Oquendo:

U-3127.

Dobladillo de ojo, a:

2 cts. vara

Forramos hebillas a máquina.

Precios muy económicos

Plisados de todos tamaños bordados, festones y ojetes en colores. Forramos botones. Hacemos vestidos de alta costura económicos.

TENEMOS MENSAJEROS

Para Señoras Gruesas

Fajas y ajustadores que modelan y no aprisionan. Lolita Carrasco. Especialidad en fajas para colon, estómago y riñones. Ordenes: Telf. U-6252, Neptuno 121, altos, casi esquina a Perseverancia.

Corte y Costura

$1 50 MENSUAL

ACADEMIA «SANTA TERESA»

San Rafael 71, entre Campanario y Lealtad. Hágase profesora en tres meses. Desde la primera clase usted podrá cortar sus vestidos por figurín. También clases por correspondencia. Pidan la primera lección, incluyendo 3 centavos para franqueo. Expedimos títulos Telf. A-9222

VELLOS

Extirpación definitiva de los vellos de la cara, muslos, piernas, etc. Tratamiento garantizado .Sra Alexander, calle Tercera número 405 entre Dos y Cuatro. Vedado

Haga economías, señora

Los tiempos son críticos, pero tenemos que vestirnos Josefina, Neptuno 121, altos, ofrece a precio de costo los vestidos que tiene, por esperar la nueva remesa. Su sombrero viejo le será arreglado, limpio y planchado como nuevo, por muy poco dinero. Su niña lucirá bien vestida a bajo costo, si ordena su trajecito a Josefina. Alquilamos trajes de novia completos. Josefina, Neptuno 121, altos: U-6252.

¡FUERA CANAS! OBTENGA UN hermoso color: negro, castaño o rubio, usando la tintura «La Favorita». Estuche: $1.00. De venta en todas las farmacias. Depósito: Virtudes número 28. casa «Pilar» M-9392.

CORTE MODERNO NACIONAL

SISTEMA «MENDEZ» OFICIAL

En poco tiempo puede hacerse experta profesora por el más moderno de los sistemas. Desde las primeras clases confeccionará sus vestidos por figurín. Clases garantizadas a domicilio y correspondencia. Adquiera este valioso método en la Central. Campanario número 304, primer piso, esquina a Neptuno. Horas: 9 a 12 y 2 a 6. Moldes a medida de todas clases. Moralidad. Todos los sistemas son oficiales, ya que están legalmente registrados.

MODISTA. CONFECCIONA VESTIDOS señora y niñas. Corto y entallo modelos franceses. Hago, limpio y reformo y engomo. Teléfono M-4134 Obispo 40, entrada por Habana.

ENSEÑANZAS

75 PROFESORAS - PROFESORES

¿POR QUE NO HABLA INGLES TODAVIA?

Aprendalo por un método fácil y rápido. Llame al Profesor Alan Kelso, teléfono A-8868. Exito garantizado seriedad absoluta.

SE OFRECE A DOMICILIO UNA profesora de Corte y Costura práctico. Sistema Santa. Academia: Salud No. 166. Llame a los Telf U-6602 y U-5324. Urecios módicos. Srta. Olga.

ACADEMIA "BRAVO"

Repaso de todas las Asignaturas de Bachillerato e Ingreso, Escuelas de Ingenieros, Optometría, Normales, Técnicas Industriales, Cadetes, Aviación, Instituto, Superior y Elemental de Comercio. Cursillos preparatorios para los exámenes de ingreso al Bachillerato y N ormales en Septiembre. Clases especiales de Mecanografía, Taquigrafía, Teneduria, Ortografía, Inglés, Correspondencia. Primera Enseñanza desde el primero al octavo grado. **Autorizado para expedir Certificados de Octavo grado** para ingresar en todos los centros de Segunda Enseñanza sin sufrir exámen. Clases diurnas y nocturnas para ambos sexos. Servicio de ómnibus a domicilio. Neptuno 198 y 199 esquina a Lucena. Teléfono U 2627. Clases especiales para los exámenes de capacidad en la Escuela de Optometría.

ENSEÑANZAS

75 PROFESORAS - PROFESORES

PROFESOR GRADUADO EN LA Normal Central de Madrid. Clases a domicilio de Ingreso. Taquigrafía Pitman. Mecanografía al tacto, etc. Sistemas didácticos novísimos. Sr. Pedrós. Telf. M-8893

ROBERT SCOTT Y MARY SCOTT, profesores americanos, dan clases de inglés. Método muy claro y rápido. Atención individual. Niños o mayores. Precios razonables. Llama al FO-2128.

TERMINO HIGH SCHOOL Y DESEA ingresar en la Universidad en Octubre? Preparo rápidamente asignaturas que faltan para equiparar a Bachillerato. Arreglo de las otras. Teléfono A-1151.

CLASES DE MATEMATICAS, ARITmética. Algebra, Geometría, Trigonometría. Ingreso al Instituto, Escuelas Normales, Ingenieros. Clases a domicilio. Infanta 22, letra I por San Miguel; 1er. piso. Teléfono U-6265.

BACHILLERATO

Ingreso y todas las asignaturas para exámenes de Septiembre. Especialidad en Matemáticas. Gran éxito en los exámenes.

INSTITUTO «ULTRA»

San Miguel 163, altos, entre Gervasio y Belascoaín. Telf. U-6055

PROFESOR Y PROFESORA TITUlares ofrecen preparación eficiente a los alumnos de Institutos y Universidad que deseen examinarse en Septiembre. Clases individuales. A domicilio o en su casa. Especialidad: Ingreso, Inglés, Francés, Matemáticas F-5133

CLASES DE GUITARRA A DOMICILIO

Por el profesor José Rey. Enseña géneros clásicos, flamentos, cubanos, argentinos, mexicanos y otros. San Rafael número 51, fábrica de guitarras.

INGLES. PROFESOR AMERICANO, con títulos de dos Universidades. Ex-Catedrático Instituto Militar. Método rápido, práctico, moderno. Precios de Verano. Duncan Thomas. San Rafael 37 altos M-2645 Departamento 2

CORRESPONDENCE COURSE. YOU can learn to use correct english. Write a letter on «How you learned english», for a free Lesson, Aptd. número 1623, Habana.

HABLE INGLES DESDE LA PRIMEra clase por método práctico, rápido y exclusivo de Miss Roca. También enseño taquigrafía y menografía Estudio Crespo 60 entre San Lázaro y Refugio.

BUSINESS

Asegure su porvenir especializándose en los negocios. Visite la más moderna organización de enseñanza con profesorado americano. Nuestra garantía: Hemos encontrado empleos a todos nuestros graduados. **Havana Business Academy**· Línea cerca Avenida Presidentes F-3043.

ESCUELA DE BAILE

Exclusivamente bailes de salón. Son Fox, Tango, etc. Se garantiza la enseñanza. Ismael Servelló. Cárdenas Nro 3 segundo piso.

PROFESOR CON 20 AÑOS DE PRACtica, da clases de Aritmética, Algebra, Gramática y Literatura, a domicilio. Telf. F-5309

BAILES MODERNOS «TOMASIN»

Positivamente enseño a bailar con práctica, Son, Paso-doble, Vals, Blues, Fox-Trot, Tanto de Salón. Voy a domicilio. San Nicolás 264 dos cuadras de Monte

INGLES, TAQUIGRAFIA (INGLESA y española). Teneduría, Cálculos Mercantiles, Aritmética, Algebra, Caligrafía, Mecanografía y Ortografía; 6 pesos mensuales a domicilio, por el profesor F. Heitzman. Sitios número 10, altos. Telf. A5-1822

ESTUDIE POR CORREO

La academia «Rabiña», en Neptuno 78 y 80, esquina a Manrique: M-7849. tiene organizado clases por correspondencia desde hace años, habiendo prestado gran beneficio a aquéllos que tienen deseo de prosperar. Estudie las asignaturas siguientes: **Taquigrafía** Mecanografía, Teneduría, Cálculos Mercantiles, Gramática, Ortografía, Procurador, Química Industrial, Inglés, Francés, etc. Informes: **Academia «Rabiña», Neptuno 78 y 80, esquina a Manrique. Telf. M-7849.**

76 COLEGIOS

ESCOLAPIOS DE GUANABACOA: Colegio de primer orden. Establecido en 1857. Comercio. Bachillerato. Primera Enseñanza y Preparatoria. Ricos museos. Magnífica oficina bancaria para práctica comercial. Profesorado de alta competencia. Dormitorios con cuarto separado para cada alumno. Excelente alimentación. Purísima agua potable de manantiales dentro del mismo colegio. Ambiente campestre. Sports. Gran piscina de natación. Pensión moderada. Se remite gratis, interesante prospecto ilustrado. Pídase por Correo, al Padre Rector. Escolapios de Guanabacoa, Habana, o al Teléfono XO-1503. Las horas para visitar el colegio e inscribir alumnos, son de 9 a 11 a.m. y de 3 a 6 p.m.

CARLISLE MILITARY ACADEMY, South Carolina. Cursos superiores y Comerciales, $465.00, anuales incluyendo Uniformes. No extras. Representante Alfredo A. Jiménez, Apartado 2236

"SAN ELOY"

Colegio y Academia Fundado en 1907. Primera y Segunda Enseñanza: Preparatoria, Bachillerato, Comercio, Idiomas, Cultura Física, Cursos preparatorios especiales. Admitimos pupilos y medios pupilos y externos Quinta Menocal, Samá 31, Marianao. Telf. FO-7462. Pida Prospectos.

77 ACADEMIAS

COLEGIO «SANTA TERESA»

INGRESO AL BACHILLERATO SE ADMITEN INTERNADOS

Primer Grado: $1.50. Segundo: $2.00; Tercero y Cuarto: $3.00. Quinto y Sexto: $4.00. Séptimo y Octavo: $5.00. Autorizado para expedir certificado de Octavo Grado para ingresar en Normales, Institutos, Hogar, etc. Taquigrafía, Mecanografía, Ortografía, Inglés. Corespondencia Comercial, Corte y Costura y Labores. Pida prospecto San Rafael 71, entre Campanario y Lealtad. Telf. A-9222.

OBSEQUIO DE LA ACADEMIA DE COMERCIO

LUIS B. CORRALES

Los que presenten quince centavos en sellos recibirán una Aritmética Mercantil práctica. Clases de Teneduría de Libros, Taquigrafía, Ortografía, Inglés. Clases de Mecanografía: $1.00 mensual, una hora diaria Clases individuales: Lealtad 567 entre Salud y Dragones. Telf. A5-1632.

ACADEMIA DE IDIOMAS ROBERTS Malecón 31, teléfono: M-2124. ¿Desea usted aprender inglés. Compre el método «Roberts». Se recomienda por sí solo. Distinción. Eficiencia. Garantía. Cuarta edición: $2.00.

ACADEMIA RABINA

NEPTUNO NROS. 78-80. (ALTOS) ESQUINA A MANRIQUE INGRESO A LAS ESCUELAS DE COMERCIO

Clases individuales, Francés, Inglés y Teneduría, Taqnigrafía «Pitman» y «Gregg», Mecanografía, Correspondencia y Aritmética Comercial; TAMBIEN CLASES POR CORRESPONDENCIA. Ingreso en Escuelas de Ingenieros, Arquitectos y Comercio. Servicio de ómnibus y de internos. Pida prospectos. Expedimos títulos y proveemos de empleo a nuestros graduados

INTERES GENERAL

AYUDESE USTED MISMO, SI NO oye bien pruebe un «Acousticon», absoluta garantía, si tiene poco dinero cómprelo a plazos. Martínez e Hidalgo, Teniente Rey 33, Habana. Escriba o llame al teléfono M-8531 de 9 a 12 a.m.

ALQUILERES

79 HOTELES

HOTEL Y RESTAURANT

«LAS TULLERIAS»

Monserrate 91, entre Lamparilla y Obrapía: M-1792 Hospédese y coma en el hotel «Las Tullerías», y comerá sabroso. Pida lo especial de la casa: un table d-hotel.

Hotel CORTEZ

MIAMI

Situado en el centro de la ciudad, frente a la Oficina Principal de Correos, a media cuadra del Consulado cubano, 115 habitaciones, con baños. Precios de Verano: $1.50 habitación, sencilla, y $2.00 doble, por día. **Precios especiales por semana.**

Avenida Northeast First y Tercera Avenida.

HOTEL MIRAMAR EL MAS FRESco el más tranquilo y en el que mejor se come. Ofrecemos habitaciones con todo servicio a precios razonables. Prado esquina a Malecón. Telf. A5-3692.

THE SAVOY

F y Quince. Vedado

Telf. F-6616

Situado en un lugar alto del Vedado, con fácil y frecuente comunicación con la ciudad y repartos· Rodeado de jardines, con 600 metros de hermosos portales. Las habitaciones tienen ventilación directa, teléfono, baño privado, con agua fría y caliente. Precios moderados, incluyendo tres excelentes comidas. El servicio en mesas separadas, para cada familia.

HOTEL "PRADO"

Prado 351 estrada por Virtudes, a media cuadra del Parque Central. Habitaciones balcón calle de la brisa y sombra. Precios limitados para familias estables, buena comida con desayuno, 5 platos, postre y café. Viajeros, una persona: $1.25; dos personas: $2.00; pensión completa, Ascensor toda la noche. Telf. M-7660 F. Mariño. No faltoa agua.

HOTEL "HARDING"

Crespo 9, a dos cuadras del Prado y Malecón, cerca del mar. A-6735

Hotel absolutamente moral y comidas excelentes. Dos personas desde $46.00; una, desde $29.00. Elevador día y noche. Agua caliente y fría.

HOTEL REGINA

INDUSTRIA 135, FRENTE AL CAPITOLIO. —M-5955

Deseando complacer a todas las familias que se han interesado por habitaciones o apartamentos en este hotel, as como aquellas personas que deseen vivir con todo el confort de un hotel de lujo, les participo que desde esta fecha los precios desde $64 al mes comida dos personas y para una persona desde $45.00 a familias honorables. Por ser este hotel absolutamente moral y garantizar a sus huéspedes un servicio eficiente en todos los órdenes, es el preferido de todas las familias decentes. Precios convencionales por meses, en apartamentos

HOTEL FLORIDA

Prop. T. Morán

Precios especiales de verano de habitaciones y apartamentos. Famoso y popular Restaurant. Plato azul $0.50. Calle Cuba esq. a Obispo. Teléfonos A-1131 yA-1132.

HOTEL "CANADA"

Restaurant. Villegas y Tejadillo, dos cuadras Prado, tres Parque Central. Residencia para familias estables, habitaciones agua caliente elevador, cocina moderna todo el servicio desde $26.00 mensuales.

HOTEL "COLONIAL"

SAN MIGUEL 62

Habitaciones y apartamentos con bañi privado y muebles modernos. Magnífico comedor en octavo piso. Elevedar día y noche. Huésjedes por mensualidades, precios especiales. Moralidad. Telf. A-6958.

HOTEL «VANDERBIL»

Situado en la Loma de la Universidad Nacional, amplias y lujosas habitaciones con el baño privado, agua caliente y fría en abundancia. Esmerada atención. Neptuno 309

HOTEL "ANDINO"

San Lázaro 496, esquina a M. U-2553. Unico en su clase. Moderno, céntrico, amplio, fresco, saludable, frente Universidad. Conviene para los que necesitan vivir cerca de los hospitales Calixto García o Mercedes. Habitaciones con baño privado, balcón, hermosa vista, con tres excelentes comidas: 45 pesos, matrimonio. Una persona desde 28 pesos. Clientela escogida. Pensión completa para huéspedes del interior. Precios sin competencia. Esmerado servicio en mesas separadas.

Hotel Roosevelt

AMISTAD Y SAN MIGUEL

$55.00 Matrimonios con tres excelentes comidas. mensuales.

Apartamentos para familias, todos con baño privado, Elevadores día y noche.

HOTEL «SANTA FE», S. A. Amistad número 61, entre San José y San Rafael, Lo más céntrico de la Habana, próxima al Capitolio, teatros y principales tiendas. Telf. M-7589. Grandes frescas habitaciones. Excelente comida. Precios moderados. Se exige moralidad.

Suscríbase al DIARIO DE LA MARINA por los teléfonos M-7911, M-7912 y M-7913, y por medio de sus agentes en todo el territorio nacional

ALQUILFRES

79 HOTELES

HOTEL "SAN CARLOS"

EGIDO Y MONTE

Céntrico y cómodo para vivir estable. Habitaciones individuales y para matrimonios. Departamentos de 2 y 3 piezas para familias. Buena comida, española y criolla. Asensor día y noche. Servicio esmerado. Precios económicos por mes. Los viajeros del inerior lo prefieren por disfrutar de precios a su satisfacción y hallarse próximo a los paraderos de ómnibus.

HOTEL BIARRITZ RESIDENCIAL Prado 99, frente al Capitolio, para matrimonios sin niños, exclusivamente. Hermosas y ventiladas habitaciones con baño privado y closets. Lujoso roof garden y cocina moderna, agua abundante fría y caliente. Comida a la carta. Elevador día y noche. Confort y limpieza. Estricta moralidad.

"TROTCHA"

En lugar más céntrico del Vedado. Amplias y frescas habitaciones, con y sin comidas, a una cuadra de los baños de mar, tranvías y ómnibus. Calzada y Dos, Vedado. Telf. F-2383.

HOTEL "IDEAL ROOM"

Prado 93-B, (Por Pasaje)

¿Desea vivir en casa tranquila, mejor que en su propia casa? Visite esta gran casa, aunque sea por curiosidad. Por adentro, la mejor. Si hace poco usted la visitó y no encontró habitación, vuelva a visitarla, hay habitaciones disponibles. Visite esta casa y así verá su patio andaluz, de hace poco. Se construyó el mejor, sin duda. Precios los más económicos. Se exigen referencias de moralidad. y pagos.

«HOTEL ALAMAC»

En lugar ideal para familias estables haitaciones y apartamentos con baño, espléndido comedor, teléfono y demás comodidades. Galiano 308, esquina a Neptuno, A-8002

80 CASAS DE HUESPEDES

RESIDENCIA FAMILIAR

Prado 266 altos, antes 88. Amplias y ventiladas habitaciones propias para 3 personas y más, para hombres solos en azotea, con todo servicio, agua caliente a todas horas, comida excelente.

MAGNIFICA HABITACION MATRImonio, baño anexo, agua caliente todo el día; comida familiar, agradable. Todo servicio: $35.00 mensuales, matrimonios. Absoluta moralidad y orden. Referencias requeridas. Amistad Nro. 208 casi esquina Neptuno.

EN EL VEDADO, 21 No. 456, ALTOS entre E y F. Gran casa para matrimonios de moralidad, se alquilan dos espléndidas habitaciones juntas o separadas con comida o sin ella. 1 persona, $30; 2, $45. Teléfono y agua caliente.

GALIANO 463 ALTOS, ENTRE SAN José y Barcelona. Magnífica habitación muy ventilada con baño intercalado y agua caliente. Comida exquisita. Precios económicos, absoluta moralidad. M-8857.

CASA DE HUESPEDES, GALIANO 455, (antes 103), entre San José y Barcelona. Habitaciones, lavabo, agua caliente excelente comida. Precios moderados. Moral absoluta. M-7380.

MAGNIFICA HABITACION MATRImonio, baño anexo, agua caliente todo el día: comida familiar agradable. Todo servicio: $35.00 mensuales, matrimonios. Absoluta moralidad y orden. Referencias requeridas. Amistad número 54 casi esquina a Neptuno.

«HUESPEDES»: APARTAMENTOS desde $18 con vista Parque Central propios familias estables con o sin muebles; comida si la desean. Prado 359, altos Partagás. Esquina a Neptuno. de

CASA HUESPEDES. TODO ORDEN hay departamentos vista la calle, bien ventilados con servicio independiente, agua fría y caliente, con o sin muebles; todo lo necesario. O-Reilly No. 5.

CASA DE HUESPEDES. CALLE ANgeles 16, altos, entre Estrella y Maloja; se alquila una habitación grande y ventilada, baños agua caliente y excelente comida.

CAMPOAMOR. — COMPOSTELA 106 altos, entre Sol y Luz, edificio moderno. Baño privado, agua abundante y caliente. Comidas excelentes. Economía, moral, seriedad. Pregunte directamente en los altos. A-7401

HABITACION, CON O SIN MUEbles, en casa particular, de poca familia, se alquila con toda asistencia, baño contiguo, lugar fresco y tranquilo. agua caliente. Cambiamos referencias, frente al parque Avenida de las Misiones, Monserrate número 15, bajos. Hay teléfono.

PALACIO «CUETO»

Casa para familias. Amplias habitaciones con todo servicio. agua fría y caliente, elevador, cerca principales oficinas públicas y centro zona comercial. Inquisidor número 1, esquina a Muralla. Telf. M-2674

CASA DE HUESPEDES, GALIANO 455, (antes 103). entre San José y Barcelona. Habitaciones, lavabo, agua caliente, excelente comida. Precios moderados. Moral absoluta: M-7380.

EN CASA DE UN MATRIMONIO SE alquilan dos habitaciones con balcón a la calle y baño anexo. Unico inquilino Cuba 44, primer piso, departamento 4.

HUESPEDES. PRADO No. 8. VIVA en lo más fresco de la Habana, amplias habitaciones con servicio privado o sin él, balcón a la calle. Magníficas comida criolla. Precios de situación.

CASA DE HUESPEDES DE TODO orden. Hay departamentos bien ventilados, a la calle, con todo servicio. Económicos, O-Reilly 5.

GALIANO 463, ALTOS, ENTRE SAN José y Barcelona, amplias y frescas habitaciones con baño intercalado y agua caliente. Comida exquisita. Precios económicos. Absoluta moralidad: M-8857.

SE ALQUILAN AMPLIAS Y FREScas habitaciones, con balcón a la calle, lavabos y servicios completos. Casa de huéspedes, Habana número 89, altos. Telf. A-9538.

CASA DE HUESPEDES «LA REINA» en Reina 20 esquina Rayo. Alquilo habitaciones y departamentos amplios y ventilados con baños intercalados, comidas variadas. Precios módicos. Telf. M-6287. La dueña en el 2do. piso.

«SANTA RITA»: HABITACIONES amplias, con lavabo, agua fría y caliente en los baños, buen comedor. Admitimos abonados; precios módicos. Pruebe y convénzase. O-Reilly 52; entrada por Habana. Hay elevador.

GRAN CASA HUESPEDES «LA SORtija», Monte número 15, primer piso. Se alquilan habitaciones frescas a personas de estricta moralidad, hombres solos y familias. Agua caliente y fría. Comida española y criolla. Telf. A-8386.

Prado 104

Apartamentos y habitaciones con baño privado, casa de estricta moralidad, matrimonio desde $55.00, con comidas mensuales. Todo nuevo, acabada de reedificar.

MAGNIFICA HABITACION MATRImonio, baño anexo, agua caliente todo el día; comida familiar agradable. Todo servicio: $35.00 mensuales, matrimonios. Absoluta moralidad y orden. Referencias requeridas. Amistad núm. 54, casi esquina Neptuno.

ALQUILERES

80 CASAS DE HUESPEDES

CASA DE HUESPEDES «LA ISLA» Monte 53, por Fastoría. Exclusivamente para personas de moralidad. Habitaciones con balcón y baño moderno. Precios reducidos. Comida a la carta. Teléfono A-9210

CASA DE HUESPEDES «LA MATANcera», Reina número 83. Teléfono: A-0238. Se alquilan amplias habitaciones con vista a la calle con o sin baño, agua fría y caliente; a precios muy reducidos. Comida española y criolla.

81 CASAS DE COMIDAS

AVENIDA DE LAS MISIONES MONserrate 15, altos, se dan cantinas comidas muy sanas. Para 1, 50 cts. Teléfono M-2865

CASA PARTICULAR REPARTE COmida variada a reducido número familias. Articulos primera. Aceite Balcells, manteca chicharrón. Domingos: pollo. Precios: 1 persona, 40 cts, dos 60 cts. Teléfono A-7146

CASA PARTICULAR DESEA FAMIlia para mandar comida tamal, croquetas, papas rellenas, polo, mariscos. Hora fija, esmerada limpieza. Consulado 156, altos Cifesa. Telf. A-7764.

SERVIMOS COMIDA A DOMICILIO, dos personas: $0.60; tres: $0.90; y cuatro $1.00. Suárez número 2, café Ten Cent. Hablen con el cocinero.

82 APARTAMENTOS

SE ALQUILAN DOS APARTAMENtos para familias. 3er. piso Amargura 80. Informes Amargura 76 bajos. M-1363.

SE ALQUILA UN APARTAMENTO de cuatro piezas en 26 pesos en Monserrate 205 frente a la Plaza.

EN EL EDIFICIO AMERICA SE ALquila apartamento completamente amueblado, 3 cuartos, 2 salas, comedor, baño, cocina y pantry y garage; por 6 meses o más. Informan Teléfono U-5667.

AVISO

Casa de absoluta moralidad, apartamentos y habitaciones desde diez pesos en adelante, agua caliente, teléfono. Consulado 254 altos entre Virtudes y Animas.

APARTAMENTOS MODERNOS MUY frescos, grandes, vista a calle; dos habitaciones, sala, comedor, cocina, magnífico baño completo; elevador. Neptuno 172, entre Escobar y Gervasio.

ESTRELLA 64, ENTRE MANRIQUE y San Nicolás; apartamentos de dos habitaciones y cocina; no falta el agua; casa gris.

VEDADO. APARTAMENTOS CON garage, sala, comedor, dos habitaciones, cocina y baño moderno, patio, portal, servicio de encargado y teléfono, Calle Ocho y Zapata. Fernández. Teléfono F-5724.

SE ALQUILA UN APARTAMENTO una habitación con saleta casa de moralidad, se piden referencias, nunca falta el agua. Virtudes 109 altos.

FRESCO APARTAMENTO AGUA, dos habitaciones, baño, cocina azotea, propio para matrimonio solo; moralidad. Perseverancia 3, (antiguo) 49 (moderno) antos, entre San Lázaro y Lagunas. Informes primer piso.

FRESCOS Y CLAROS APARTAMENto rodeado de espacioso jardín, sala, cuarto, cocina y baño. A entre 10 y 12 Aolmendares, llave bodega esquina. Informan F-3055. $14.00

EDIFICIO M Y 21, VEDADO APARtamento de lujo, planta alta, terraza, sala, comedor, tres cuartos, baño, pantry y cocina, $55.00. Informes en la misma y Bufete de Arellano. M-3936

ALQUILO HERMOSO APARTAMENto en lo más céntrico de la Habana; Galiano 46, 3er. piso, compuesto de dos habitaciones, hermoso baño, cocina, patio sevillano y servicio de criados. En la misma hay una habitación con su baño privado, es chica propia para hombre solo, hay teléfono; estricta moralidad.

INMEDIATO A SAN RAFAEL ALquilo apartamento con dos balcones luz y lavabo, matrimonio sin niños, Precio: $25.00. Aguila número 509, casi esquina a San José, Informan en los altos.

VILLEGAS 23 Y 25, APARTAMENtos para familias, $26 y $28, con sala, dormitorio, baño y cocina. Informes en la misma y bufete de Arellano. M-3936

EDIFICIO "SOLIS"

29 y D, (Vedado), apartamentos modernos 2 3 habitaciones. Informes: Departamento 34. Oficina F-3064.

EDIFICIO DE APARTAMENTOS, 17 Y 12, VEDADO

Se alquilan, con o sin garage, apartamentos de dos o tres habitaciones, teniendo, además: amplia terraza, sala, comedor, baño completo intercalado, cocina y servicio para criados, closets en todos los cuartos. Extracción de basuras por cuenta de la Administración. Informa el encargado, en el garage de los bajos.

SE ALQUILA ESPLENDIDO APARtamento, vista calle, frente «Fin de Siglo». Aguila 455.

EN SUNTUOSA RESIDENCIA, EN lo mejor del Vedado, se alquilan 2 lindos apartamentos, con toda asistencia. Telfs. F-7071 y F-7209.

EN LO MAS CENTRICO, APARTAmento sin estrenar, con lujoso baño, uno con dos habitaciones; otro, con una, en $20 00. Tiene balcones a la calle: U-3465.

ALQUILO APARTAMENTOS MAGNIficos, con vista a la calle e interiores, muy frescos, una y dos habitaciones, sala, comedor, cocina, baño completo. Elevador Neptuno 170, entre Escobar y Gervasio.

APARTAMENTOS Y CASAS, SE

alquilan, desde 22 pesos: sala, dos cuartos o más, baño, comedor y cocina. Agua fría y caliente. Calle 21 esquina a 24, Vedado. Telf. F-3856

INQUISIDOR 42, ENTRE LUZ Y Acosta. Alquilo apartamento con dos amplias habitaciones, balcón a la calle, lavabo, agua abundante a todas horas, muy barato: 8 a. m. a 6 p. m.

15 Y 20 VEDADO. APARTAMENTO moderno. Recibidor, comedor. dos grandes habitaciones, loujoso baño y cocina de gas. Todo nuevo. Informes en los bajos. I-3308

AVISO

Casa nueva de apartamentos, con mucha agua, muy frescos y muy baratos, en Soledad número 360, entre San Miguel y Neptuno.

EDIFICIO DE APARTAMENTOS 17 Y 12, VEDADO

Se alquilan, con o sin garage, apartamentos de dos o tres habitaciones, teniendo, además: amplia terraza, sala, comedor, baño completo intercalado, cocina y servicio para criados, closets en todos los cuartos. Extracción de basuras por cuenta de la Administración. Informa el encargado, en el garage de los bajos.

RESIDENCIA FAMILIAR

En San Lázaro 241 casi esquina a Belascoaín, segundo piso, pero con escalera muy ancha y sorprendentemente cómoda, por lo recta y poco inclinada, familia decente desea alquilar a matrimonio o corta familia para vivir como en familia con derecho al uso de todas las comodidades que hay, uno o dos apartamentos con balcones a la calle que dominan el Malecón. Buena comida, agua fría y caliente con abundancia a todas horas día y noche, sol, mucho fresco siempre, agua filtrada, Frigidaire, luz, teléfono, radio, etc. También alquila dos habitaciones apartadas y muy frescas. Se exigen buenas referencias.

ALQUILERES

82 APARTAMENTOS

ALQUILO APARTAMENTO SAN RAfael 55 bajos, entre Manrique y Campanario, con sala, saleta, habitación, baño, cocina patio.

SE ALQUILA UN APARTAMENTO de dos habitaciones con balcón a la calle, en Monte y Rastro, altos del «Bazar X». Es propio para un profesional o para hombres solos.

ALQUILO APARTAMENTO TERCER piso Valle 157 entre Infanta y Basarrate. Edificio Moderno, agua abundante, Lo mejor de la Habana $17.00. Informan FO-2313

SE ALQUILA EN AGUIAR 43, APARtamento compuesto de sala, recibidor y servicio de criados, con dor, 3 cuartos, comedor, baño interelevador. Informes: Telf. I-6939. Llame al encargado.

BLANCO 122, BAJOS SE ALQUILA un apartamento y una sala grande propia para oficina o comercio.

SE ALQUILA UN APARTAMENTO fondo de casa particular con dos cuartos, cocina y baño moderno. Precio $12.00. San Miguel 9, Víbora. Informa «Kimona» Telf. I-6245

JOVELLAR ESQUINA HOSPITAL, edificio «Sarraín», con elevador. Se alquila apartamento moderno: sala, comedor, 3 cuartos, baño completo y cocina. Dos meses en fondo.

EDIFICIO ARBOS, OQUENDO 18.

Se alquilan modernos apartamentos con sala, cuarto, baño y cocina. Informan en la misma.

PLAYA DE COJIMAR

Lujosos apartamentos y habitaciones amuebladas frente al mar con asistencia o sin ella. Precios módicos Excelente comida. Malecón Nro. 20 esquina a Moreil. M-9921 Extensión 34. Sr. Angulo

«EDIFICIO ARCOS» SE ALQUILAN apartamentos, informa el conserje del mismo F entre 19 y 21 Vedado.

EDIFICIO URSULINAS

EGIDO ESQUINA A SOL

Casa de apartamentos modernos, propios para matrimonios o reducida familia, con servicios sanitarios completos, luz, agua caliente y fría. Situado en lo más céntrico de la ciudad, con espléndidas vías de comunicaciones para toda la capital e interior de la República.

INFORMES EN EL MISMO PRECIOS MODICOS

Apartamento bajo núm. 1.

83 DEPARTAMENTOS

ALQUILO UN DEPARTAMENTO, propio para profesional u oficina, en bajos, independiente. Crespo 70, moderno.

PEÑA POBRE No. 20, BAJOS, ENtre Habana y Aguiar, alquilo departamento interior, de 2 habitaciones y cocina, una habitación interior con lavabo. Se piden referencias. Informan A-7024

GENIOS Y MORRO

EDIFICIO «GOMEZ»

Magnificos departamentos compuestos de sala, comedor, tres habitaciones, baño y cocina, cuarto y servicio de criados. Se pueden ver a todas horas.

OFICINAS: GENIOS Y MORRO TELEFONO: M-6747

DEPARTAMENTOS

Y HABITACIONES

Frescos y ventilados. Marina No. 2 (Carreño) con luz y elevador día y noche. Precios muy económicos. Se pueden ver a todas horas.

OFICINAS: GENIOS Y MORRO TELEFONO: M-6747

CALLE 12, EAQ. A 23

Magnífico departamento compuesto de 4 posesiones, se puede ver a todas horas.

OFICINAS: GENIOS Y MORRO TELEFONO: M-6747

13 ESQ. A M

EDIFICIO «MAINE»

Magnífico departamento, compuesto de sala, comedor, tres habitaciones, baño y cocina, cuarto y servicio de criados. Puede verse a todas horas.

OFICINAS: GENIOS Y MORRO TELEFONO: M-6747

ALQUILO A FAMILIAS SIN NIÑOS hermosos departamentos de sala y habitación, con vista calle y lavabo, en las casas: Monte 2-A, esquina a Zulueta, y Habana 55. Son casas de orden y buen aspecto.

DEPARTAMENTO COMODO Y MUY fresco; tres balcones a la calle, dos habitaciones, cocina y baño completo, se alquila en Galiano No. 556, altos del Palacio de las Corbatas, entrada por Salud. Informan en la misma. Precio $17. No hay cartel.

SE ALQUILA DEPARTAMENTO CON sala, cuarto, comedor, cocina y servicios. Calle 2 y Línea. Informan en la bodega de la esquina.

SE ALQUILA APARTAMENTO DE esquina propio para matrimonio. Neptuno esquina a Lealtad entrada por Lealtad. Informe apartamento 10.

MARINA No, 16-C

EDIFICIO «ECHEVARRIA»

Magnífico departamento compuesto de sala, comedor, tres habitaciones, baño y cocina. Se puede ver a todas horas.

OFICINAS: GENIOS Y MORRO TELEFONO: M-6747

22 No. 24, ENTRE 17 Y 19

Magníficos departamentos de sala, comedor, una habitación, baño y cocina. Se pueden ver a todas horas.

OFICINAS: GENIOS Y MORRO TELEFONO: M-6747

EN CONSULADO 164 ENTRE COlón y Trocadero se alquila hermosa sala para Oficina edificio acabado de construir y anexa una habitación si la necesitan.

EDIFICIO «PROVIDENCIA»

Carlos III número 12, esquina a Oquendo. Alquilo un hermosísimo y fresco departamento. Precio razonable. Informes: González. Telf. M-9659.

SAN NICOLAS No. 310, ENTRE NEPtuno y San Miguel, altos de la Peluquería Teresa, alquilo sala para profesional y habitaciones para matrimonio o señora sola.

SE ALQUILA HERMOSO DEPARTAmento a la calle dos piezas, oluz, teléfono, lavabo, entrada independiente, casa familia honorable. Consulado 71, bajos, precio: $17.00

SALUD 154, DEPARTAMENTO CON vista a la calle muy fresco: salita, comedor, dos cuartos y azotea, desde 20 pesos: M-6204. J. Posse.

SE ALQUILA DEPARTAMENTO DE dos habitaciones grandes y frescas, baño y cocina independientes, frente al parque del Cristo, Teniente Rey 69, altos.

ALQUILO A FAMILIA QUE NO NO sean más de tres personas mayores, hermoso departamento de sala y habitación con servicio privado, completo, con su patiecito, todo azulejeado. No hay nada igual en higiene, fresco y buen gusto, Hospital 611, entre San José y Valle.

ALQUILO DEPARTAMENTOS MOdernos, edificio ocho pisos y sótano, con garage. Elevador a todas horas. No hay ruidos; polvo ni mosquitos, dado su altura. 6 esquina a 11, Vedado, Lens Court.

SE ALQUILA A PRECIO MODICO, amplio y ventilado departamento a personas de moralidad. Vista a la calle. Calle Cárdenas 65, altos, entre Misión y Gloria.

DEPARTAMENTO MODERNO, SE alquila de tres piezas en el reparto Almendares, calle Fuentes y E, pasa la ruta 30. Marianao.

83 DEPARTAMENTOS

ALQUILO DEPARTAMENTOS CON sala, cuarto, cocina y con luz a $8 y $9. Sitios 53 entre Manrique y San Nicolás.

SE ALQUILA A FAMILIA SIN NIños, un departamento de tres posesiones, con luz y teléfono. Unico inquilino. Informes: M-6788.

ALQUILO A FAMILIAS SIN NIÑOS, hermosos departamentos de sala y habitación, con vista calle y lavabo, en las casas: Monte 2-A., esquina a Zulueta y Habana 55. Son casas de orden y buen aspecto.

VEDADO: SE ALQUILA UNA SAla y garage propia para profesional, con habitación alta. Informan en la misma. 12 509, entre 21 y 23.

MONTE 5. ALQUILO DEPARTAMENto vista calle, dos posesiones, baño privado. Habitaciones vista calle e interiores con lavabo, agua fría y caliente, casa de moralidad, con o sin comida. En la misma informan. Teléfono A5-0401

AGENCIA DE MUDANZAS

Esta casa cuenta con personal experto en mudadas y repara toda clase de muebles, teniendo talleres propios. Especialidad en el trato de muebles finos. Llame a nuestro teléfono y será prontamente atendido.

CASA «CORO», Telf. M-2127

84 HABITACIONES

ALQUILO HABITACION ALTA MUY fresca y amplia con baño completo a hombres solos o matrimonio sin niños, personas de toda moralidad. Milagros 307 entre Zayas y Cortina, Santos Suárez.

CUARTOS CON BAÑO ANEXO, LUZ, balcón a la calle y sala, se alquilan a personas solas o matrimonio, en Monte 458, casi esquina a Tejas. Edificio moderno. Informan en os bajos.

BUEN NEGOCIO SE CEDE TODO O parte de una sala en la parte más comercial de la Habana, también cocina y comedor. San Miguel 78, bajos.

SE ALQUILAN 3 HABITACIONES en San Lázaro 305 letra B 2 piso entre Aramburu y Hospital, precios módicos.

MUY GRANDE Y FRESCA HABITAción con lavabo, agua día y noche, en residencia familiar con exceente comida a personas sin niños. San Migue 119, bajos.

FAMILIA RESPETABLE ALQUILA dos habitaciones con vista a la calle, baño anexo, a matrimonio o caballeros serios. Propio para oficina o Consultorio Médico. Refugio Nro. 264.

FAMILIA DECENTE ALQUILA CON asistencia, habitación amueblada o no, a matrimonio o dos caballeros, referencias satisfactorias. Teniente Rey 85, segundo piso, esquina a Bernaza. Frente Parque Cristo.

EN CASA PARTICULAR SE ALQUIla una habitación anexa al baño; hay teléfono, Progreso No. 17; 2do. piso. No molestar en el 1er. piso.

ALQUILASE HABITACION CLARA, nueva, vista calle, a dos hombres o matrimonio serio, en Sol No. 28-3|4, (izquierda) casi esquina a Cuba. Asistencia correcta; de 3 a 6 p.m. Casa particular.

ALQUILO UNA HABITACION A CAballero o matrimonio tranquilo, con muebles, vista a la calle, agua corrienta; módico precio y casa de moralidad. Industria 62 (ahora 152) por Trocadero.

EN LO MEJOR DEL VEDADO, CALzada No. 510, entre D y E, se cede fresca habitación con agua corriente, casa tranquila se requiere persona decente.

EN AMARGURA No. 31, ESQUINA A Habana. Se alquila una habitación con balcón a la calle y un espacio propio para cocina o comedor, hay teléfono. Se piden referencias.

SE ALQUILA UNA HABITACION A hombres solos. Estrella 191 altos (antiguo) entre Marqués González y Estrella.

SE ALQUILAN DOS HABITACIONES en casa particular a hombres solos o matrimonio sin niños San José 93 F altos.

ENSENADA 528 ESPLENDIDA HAbitación a matrimonio sin niños. Unico inquilino: Mutuas referencias.

SAN LAZARO 504, LOMA DE UNIversidad. Alquilo amplias y frescas habitaciones desde siete pesos, a personas de moralidad; hay agua abundante. Y en Indio 27 y 29, desde $5 interiores y con vista a la calle; altos y bajos.

MURALLA 55 ALTOS ENTRE HABAna y Compostela. Alquilo espléndida habitación, con lavabo, hay terraza, balcón a la calle, buen baño, agua caliente, luz, teléfono. Casa moralidad.

OBISPO 54, ALTOS, SE ALQUILA una habitación con lavabo agua corriente con o sin muebles y comidas si se desea; precio razonable.

MALOJA 75, ALTOS, ENTRE SAN Nicolás y Manrique; habitación fresca y clara; no falta el agua.

SE ALQUILAN AMPLIAS Y FREScas habitaciones con balcón a la calle, lavabo y servicio completo, absoluta moralidad. Casa de Huéspedes. Habana No. 89, altos. Teléf. A-9538.

CASA FAMILIA RESPETABLE, SE alquila hermosa y fresca habitación amueblada, propia matrimonio. Toda asistencia. Baños entre Línea y Calzada. F-7135.

FAMILIA HONORABLE ALQUILA a personas mayores de moralidad habitación amueblada, baño anexo, lavabo, teléfono, único inquilino, Consulado 24, bajos, entre Genios y Prado.

POR $10 SE ALQUILA EN CASA de familia una fresca habitación amueblada. Baño completo anexo, hay teléfono. Malecón 59, altos.

SE ALQUILAN DOS HERMOSAS habitaciones a matrimonio o señoras solas. Se pinden referencias. San José 93 F Bajos entre Gervasio y Belascoaín.

SE ALQUILAN UNA O DOS HABITAciones con o sin garage a persona de moralidad, casa particular calle 25 Nro. 617 entre F y G. Vedado

VEDADO. ALQUILO HABITACION grande con lavabo a matrimonio o persona sola, se da comida si se desea. Calle H Nro. 209, (altos) entre 9 y 11

VEDADO FAMILIA HONORABLE ALquila una o dos habitaciones. Calle Paseo Nro. 311, bajos entre 13 y 15. Informes teléfono F-4261 de 2 a 4 de la tarde.

SE ALQUILAN DOS HERMOSAS habitaciones a matrimonios sin niños, u hombres solos, una con baolcón a la calle y toda clases de comodidades, no falta el agua nunca. También comida si la desean. Neptuno Nro. 203 1er piso.

SE ALQUILA UNA HABITACION para matrimonio u hombre solo en casa familia de moralidad. San Rafael 50 A 1er piso una cuadra del Ten Cent

ALQUILO HABITACION GRANDE, fresca, no falta agua, casa de buen aspecto 10 de Octubre 554 alotos y Madrid, Jesús del Monte. I-3552

ALQUILO EN CASA FAMILIA, AMplia y fresca habitación amueblada, lavabo moderno, hay baño completo, agua caliente, una espléndida terraza frente mar y teléfono. Precio módico, Malecón 59, altos.

SE ALQUILA PROPIO PARA UN consultorio médico: una antesala, sala y cuarto, con lavabo de agua corriente y 2 toma corriente. Puede verse de 2 a 6 p. m., Lealtad esquina a Animas, número 152. Telf. M-9348.

SE ALQUILA PRECIOSA HABITAción, con vista a la calle. Si se quiere, con comida. Vedado, calle M. entre 11 y 13, número 58, altos.

SE ALQUILAN CON ASISTENCIA, en casa familia honorable, una o dos habitaciones a matrimonio o caballeros. Se exigen referencias. Teniente Rey 85, segundo piso, esquina a Bernaza.

ALQUILERES

84 HABITACIONES

CASA MORALIDAD, BUEN ASPECto. Habitaciones amplias, balcón a la calle. También departamento amplio, luz, teléfono, cocina. Pueden cocinar, Obrapía 51, altos, entre Habana y Compostela.

SE ALQUILAN DOS FRESCAS HAbitaciones contiguas, en casa de familia, a precios módicos. Se cambian referencias, San Miguel 97, altos. Telf. U-5059.

EN CASA PARTICUUAR, SE ALQUIlan una o dos habitaciones, con baño privado, a matrimonios u hombres solos, que tengan referencias. Calle A-510, entre 21 y 23, Vedado.

CASA EN REFORMA. HAY HABITAciones terminadas, amplias y chicas, con muebles, sin ellos; departamento amplio, balcón a la calle, O-Reilly 32, altos, entre Cuba y Aguiar.

ALQUILO EN CASA DE FAMILIA, magnífica habitación con baño anexo, amueblada o no, si prefiere todo servicio, Manrique y San Lázaro. También apartamento en la azotea. Telf, M-8815.

SE ALQUILA UNA HABITACION grande, con balcón a la calle, y una accesoria, en San Isidro 68, por Compostela; varias habitaciones, en Oficios 5 y Cuba 107.

ALQUILASE: SAN RAFAEL 100, ENtre Escobar y Gervasio: sala y gabinete, propio profesional o comercio, con derecho teléfono. Informes: Telf. U-3140.

FAMILIA RESPETABLE, ALQUILA atractiva habitación fresquísima, anexa al baño, a caballero con referencia. Se da garage, si desea. Calle 11 número 656, altos, entre A. y B., Vedado.

AVENIDA DE LAS MISIONES, MONserrate número 15, altos, se alquila la habitación interior con lavabo de agua corriente, a familia de mucha moralidad o matrimonios sin niños.

MONTE: SE ALQUILA UNA HABItación para matrimonio u hombres, con comida, muy fresca, Unico inquilino. Monte 147, altos.

SE ALQUILAN DOS HABITACIONES juntas o separadas, con lavabos, muy frescas. Es casa particular, agua caliente y fría. Lamparilla 20, primer piso, entre Cuba y San Ignacio.

SE ALQUILA A HOMBRE SOLO, HAbitación independiente, con baño, en la azotea, amueblada o no. Obispo 46. altos, casi esquina a Habana.

SE ALQUILA HABITACION CON balcón a la calle para hombres solos con toda asistencia. Belascoaín y San Miguel, altos de «El Gallo», apartamento Nro. 1 Tel. U-1698

ALQUILO HABITACION MUY VENtilada, baño anexo, agua abundante, casa particular a hombres solos o matrimonio, todo el servicio si se desea. Salud 106 segundo piso, entre Beloascoaín y Santiago.

FAMILIA RESPETABLE ALQUILA hermosa y fresca habitación amueblada con todo servicio. F-7135 E entre Línea y Calzada.

ALQUILO UNA GRANDE Y FRESca habitación en $12, otra en $6, muchas comodidades, carros y ómnibus en la esquina, Avenida de los Presidentes 554 altos, entre 23 y 25.

EN LO MEJOR DEL VEDADO: LInea 854, entre 4 y 6, se alquila hermosa habitación para dos personas, rodeada de terreno con arboleda. Espléndida comida. Teléfono: F-6796

ALQUILO HABITACIONES AMUEbladas, desde $6.00; apartamentos desde $18.00, con vista Parque. Comida si la desean. Prado 90 o 359, esquina Neptuno, altos «Partagás».

EN LEALTAD NUMERO 2, ALTOS, esquina a Malecón, se alquila una hermosa habitación, lavabo, terraza y otra propia persona sola.

SE ALQUILA UNA HERMOSA HAbitación con vista a la calle, agua fría y caliente. Se dan y se toman referencias. Casa de moralidad. Reina 126, esquina a Chávez.

EN CASA PARTICULAR, SE ALQUIla una habitación a un hombre o dos, con todo servicio, buen desayuno y comidas. Hay teléfono y agua abundante. San Rafael 68.

SE ALQUILA UNA HABITACION con balcón a la calle, muy ventilada, para matrimonio u hombres solos, en casa tranquila. Belascoaín número 120, departamento 10, esquina a Clavel.

ALQUILO ESPACIOSA Y MAGNIFIca habitación, con su lavabo, en casa de comercio donde tengo mi familia; otra persona sola: $5.00. Neptuno 216, bajos, entre Marqués González y Oquendo.

SE ALQUILA UNA HABITACION A persona de moralidad. Unico inquilino. Lealtad 103, bajos, esquina a Lagunas.

SE ALQUILA UN CUARTO A SEÑOra o señorita sola, se cambian referencias. Telf. F1 7991. Calle C 466 entre 19 y 21.

SE ALQUILAN UNA O DOS HABITAciones con o sin garage a persona de moralidad, casa particular calle 25 Nro. 617 entre F y G. Vedado.

AGUACATE Nro. 88 ULTIMO PISO, se alquila una habitación amueblada con lavabo a hombre solo. Casa de familia.

SE ALQUILA HABITACION A MAtrimonio o dos hombres con toda asistencia. Calle 17 número 401, altos, esquina a G., Vedado.

SE ALQUILAN DOS HABITACIONES juntas o separadas a corta familia, es casa particular. Escobar No. 169, esquina a Virtudes.

PRADO 561 FRENTE AL CAPITOLIO se alquilan amplias y ventiladas habitaciones a precios muy económicos. Hay elevador.

HABITACION AMPLIA, ESPLENDIda, con lavabo, agua abundante: 12 pesos, luz toda la noche, propia para matrimonio, Obispo 59, altos café «Europa». Hay elevador.

ELEGANTE RESIDENCIA PARTICUlar alquila habitación amueblada. con lavabo, agua abundante, baño anexo, con comidas: $25.00 mensuales; sin comida: $15.00, a persona sola, único inquilino. Referencias. Entrada independiente. Informan: U-5373.

EN MALECON 55, SEGUNDO PISO, derecha, en casa de familia honorable, a personas de iguales condiciones, se alquilan dos habitaciones, juntas o separadas, con lavabo y agua abundante y una vista preciosa.

A UNA CUADRA DE SANIDAD, CAsa particular, División 11, altos, confortable habitación anexa magnífico baño, entrada independiente, a hombre decente.

EN CASA DECENTE, CENTRICA, alquilamos habitaciones, desde seis pesos. Siempre agua, luz, llavín. Preferimos hombres. Neptuno 57

ALQUILO AMPLIO MODERNO BAJO Príncipe 4 a media cuadra Monte, sala, comedor, tres cuartos, baño intercalado completo, cocina dos patios. Llave Bodega Informes F-4071

CASA FAMILIA GLORIA 48, ALtos entre Suárez y Revillagigedo, alquila una habitación a personas mayores morales. Servimos la comida, si desean. Se exigen referencias.

ALQUILO HABITACION CHICA A matrimonio solo $5.50 casa de orden. También hay grandes a $7.50 y $8.00. El encargado en San Francisco 259 entre Neptuno y San Miguel.

ALQUILO AMPLIA Y FRESCA HAbitación, con o sin muebles, a hombre solo. Mutuas referencias. Casa de familia: $12.00. Animas 49, altos, entre Amistad y Aguila.

SE ALQUILA HABITACION ANEXA al baño, con luz, teléfono, a hombres solos o matrimonio sin niños. Unico inquilino. Amistad 363, bajos, entre San José y Barcelona.

VEDADO RESIDENCIA FAMILIAR, calle 17 número 855, altos, entre 4 y 6, espléndidas habitaciones frescas y ventiladas. Comidas inmejorables. Precios económicos. Telf. F-5019.

M.E.C.D. 2016

ALQUILERES

84 HABITACIONES

FAMILIA HONORABLE ALQUILA sala, para oficina, y una habitación, en Aguacate 30, segundo piso.

CASA DE FAMILIA, OBRAPIA 49, primer piso, se alquila habitación clara y fresca, baño intercalado, agua caliente, teléfono, a matrimonio u hombre solo. Se exigen referencias.

SE ALQUILAN DOS HABITACIONES juntas y separadas, a matrimonio sin niños u hombres solos. Casa de estricta moralidad. Nunca falta el agua. San Miguel 196, altos, entre Belascoaín y Gervasio.

SE ALQULA UNA HERMOSA HABITACION bien ventilada en los altos de Salud 17 y otro próximos a desocuparse con balcón. Telf. M-4143. Informa encargada.

EN CASA DE CORTA FAMILIA, (COmo único inquilino) se alquila una haitación a Sra. sola o dos compañeras. Lealtad 362 1er. piso entre San Rafael y San Miguel.

SAN MIGUEL 170, ESQUINA A VIRtudes se alquila una amplia habitación con vista a la calle. Informa el encargado.

ALQUILO EN CASA FAMILIA AMplia y fresca habitación amueblada, lavabo moderno, hay baño completo, agua caliente, una espléndida terraza frente mar y teléfono. Precio módico. Malecón 14, altos.

PRADO No. 103, 2do. PISO, CASA FAmilia particular, honorable; alquila una habitación grande y fresca con su lavabo de agua corriente; hay teléfono.

SE ALQUILA UNA GRAN SALA Y dos habitaciones amplias y frescas juntas o separadas, en Escobar 107, altos, entre Lagunas y Animas.

EN CASA FAMILIA MORALIDAD SE alquila 1 habitación vista al mar, con todo servicio; también apartamento azotea Informan: M-8815.

SAN LAZARO 504, LOMA DE UNIversidad: Alquilo amplias y frescas habitaciones desde siete pesos, a personas de moralidad; hay agua abundante. Y en Indio 27 y 29, desde $5 interiores y con vista a la calle; altos y bajos.

HABITACION PRADO 111 ALTOS, entre Genios y Refugio, hermosísima fresca habitación, baño lujoso al lado, teléfono, agua caliente, muebles si desea, solamente a personas extricta moralidad, sin niños, casa familia particular.

SE ALQUILAN AMPLIAS Y FRESCAS habitaciones, a 10 y 12 pesos. Bernaza 52-B, altos.

SE ALQUILA EN $13,00 HABITACION en la azotea independiente con servicio de baño completo. Neptuno, 23, entre Consulado e Industria. Informan en los bajos.

SE ALQUILA UNA HABITACION con vista a la calle, con comida o sin ella, a matrimonio u hombre solo. Barcelona 10, primer piso.

PRADO 117, ALQUILAN HABITAciones amplias, ventiladas, agua a todas horas. Precio módico. Informan primer piso.

SE ALQUILA HABITACION CON vista a la calle, punto céntrico, comercial, con lavabo, hay teléfono, propia para oficina y otra, en la azotea para hombre solo, San Nicolás 67, altos, entre Neptuno y San Miguel.

NEPTUNO Y GERVASIO SE ALQUIla una habitación con balcón a la calle para dos hombres o matrimonio en 8 pesos.

SE ALQUILA AMPLIA Y FRESCA habitación con lavabo y servicio completo, casa de moralidad. Casa de huéspedes. Habana 89, altos. Teléfono A-9538.

HABITACION VENTILADA, ANEXA al baño, se alquila en Suspiro número 8, bajos, entre Monte y Aguila. Casa de familia, derecho a teléfono: A5_1651.

EN SUNTUOSA MANSION SE ALquila con toda asistencia por precio reducido 2 habitaciones a familias respetables. Teléfonos F-7071 y F-2809.

SE ALQUILAN DOS HABITACIOnes para matrimonio u hombre solo en casa de familia. San Rafael 50 A. 1er, piso una cuadra del Tent Cen

SE ALQUILAN DOS HABITACIONES juntas o separadas con toda asistencia y buena comida. San Miguel 130 B, altos. Telf. U_5707. Módicos precios.

LO MEJOR DEL VEDADO, CASA particular, alquila hermosa habitación con todo servicio a matrimonio sin niños u hombre solo, 2 cuiadras teatros, restaurants y baños mar; casa fresca y amplia. F_2434

EN CONSULADO 164 ENTRE COLON y Trocadero en casa de familia de toda moralidad se alquila habitación a matrimonio u hombres solos con muebles o sin ellos con todo servicio.

EN MAGNIFICA RESIDENCIA PARticular se alquilan dos habitaciones grandes, independientes y claras. Corta familia y únicos inquilinos; luz y teléfono. Campanario 613, entre Reina y Salud. Teléfono M-6788.

LINDA, CLARA, PINTADA HABITAción, balcón Galiano, baño moderno; tranquilidad, decencia; para oficina, señores o personas decentes. Galiano 57 esquina Concordia, primer piso, entrada por Concordia.

FAMILIA DE MORALIDAD ALQUIla una habitación a señora sola. Manuel Pruna, 503 esq. a Pérez.

ALQUILO HERMOSA HABITACION, barata, casa particular único inquilinolino lugar céntrico, a personas decentes. Neptuno 243 A, bajos entre Aramburu y Hospital.

ALQUILO CUARTO VENTILADO Y económico, a persona sola, con buen baño, limpieza y teléfono. Comida si se desea. Campanario 251 esquina a Concordia.

TEJADILLO 10.

Casa familia respetable, alquila sala ventilada y cómoda para oficina o matrimonio.

LUZ Nro. 24, ENTRE COMPOSTELA y Habana alquilo habitaciones frescas, amplias, cómodas; con balcón e interiores, lavabos de agua corriente. Inquilinos de absoluta moralidad. Precios de situación.

VEAN LAS HABITACIONES DE ESta casa, le gustarán: lavabos, agua caliente, buena comida, ventiladas, grandes, toda asistencia, Obispo 97.

PROFESIONALES: HERMOSA SAla, habitación y recibidor independientes, balcón a la calle. Lugar céntrico, luz y servicio de teléfono. Precio módico, San Lázaro número 299, entre Aramburo y Soledad.

SE ALQUILA EN CASA PARTICUlar una habitación contigua al baño, a persona seria que desee vivir en familia. Calle Cárdenas número 36 y medio. (segundo piso, derecha). Telf. M_8091.

84 HABITACIONES

SE ALQUILA UNA HABITACION EN casa de familia con agua corriente a hombres solos o matrimonio sin niños. Manrique Nro. 613 entre Reina y Salud. Telf. M_3771

SE ALQUILA EDIFICIO COMPOSTELA 106

Entre Sol y Luz. Habitaciones en planta baja que están terminadas de construir. Cada una con baño privado en colores, pisos de granito, pintadas de aceite, con muebles de caoba modernos, de lujo, sin estrenar. También alquilamos, si usted trae sus propios muebles. Informes: Teléfonos A-7350 y F-7556 y en la misma casa.

EDIFICIO «CUBA», SEIS PISOS. Empedrado número 42, se alquilan amplias y ventiladas habitaciones, muy baratas, elevador, lavabos, luz toda la noche. Orden y moralidad. Telf. M-5113

AVISO

Dragones 42, entre Galiano y Aguila, altos de la botica Americana. Se alquilan frescas habitaciones, propias para matrimonios sin hijos. Casa de orden.

85 NAVES-LOCALES

ALQUILO BODEGA CON ENSERES, mucha barriada, buen contrato, poco alquiler, informan Piñera 153 Cerro y Reina y Belascoan Café Independencia. Noceda.

SE ARRIENDA UN AMPLIO LOCAL en la planta baja del Palacio del Centro Gallego, con entrada por calle de José de San Martín, propio para oficina. Informes en la Secretaría de dicha Sociedad, de 8 a 12 m. y de 2 a 5, todos los días hábiles.

HERREROS: SE ALQUILA UN LOCAL con taller de puertas metálicas y herrería en general con todos sus aparatos y herramientas. Informan: en Dolores 309, Santos Suárez.

MARINA No. 2 EDIFICIO CARRENO

Magnífico local propio para restaurant, fonda u otro comercio. Informan en el mismo a todas horas.
OFICINAS: GENIOS Y MORRO
TELEFONO: M_6747

SE ALQUILA UN LOCAL CHICO, puerta grande, también se cede el contrato y no pagará alquiler. Hay otros negocios y locales. Industrias chicas. Monte 461

SE ALQUILA PLANTA BAJA PARA establecimiento o almacén. Amargura 61. Informes Amargura 76. M-1363.

INQUISIDOR 27

Magnífico local con dos vidrieras, propio para cualquier comercio. Se puede ver a todas horas.
OFICINAS: GENIOS Y MORRO
TELEFONO: M_6747

SAN LAZARO 222-224

Se alquila hermoso local con habitaciones y servicios. Se puede ver a todas horas.
OFICINAS: GENIOS Y MORRO
TELEFONO: M_6747

ALQUILO NAVE MODERNA DE 490 metros cuadrados, lucernario, muy clara, y en los altos una casa 3 cuartos, terraza, moderna cocina gas. Salud 197; llave en los altos. Tel. U-5324

SE ALQUILA UNA ESQUINA NUEva apropiada para café o puesto de frutas con cuatro puertas de hierro. Estrella y Mazón. Precio: $34.00. Informan en la misma.

INTERESANTE PARA COMISIONIStas. Cedo Vidrieras para exhibición y local para oficina, Calle comercial. Teléfono A5_5341.

LOCAL SE ALQUILA UNO DE ESquina y otro de centro con vivienda al lado de la Cremería de Ward. Calle Santa Catalina y D_Strampes, informan F-5040 de 3 a 6

ALQUILO: INDUSTRIA Y TROCAdero, al lado carnicería, 2 salones en 30 pesos, sólo para establecimiento u oficinas. Informan primer piso.

GANGAS

Locales grandes y pequeños, a precios regalados, se alquilan en Infanta número 953. En la misma, un patio con piso de cemento, de 1,200 metros cuadrados de superficie, parte del cual se encuentra techado. Más informes: Unión Urbana, S. A. Telf. A_9934.

SE ALQUILA AMPLIO LOCAL PROpio para oficina o consultorio con balcón a la calle en casa particular. Cárdenas No. 39, altos, a 2 cuadras de Monte y Prado.

SE ALQUILA UN LOCAL PROPIO para establecimiento. Máximo Gómez Nro. 144 entre Carmen y Figuras

SE ALQUILA MAGNIFICO LOCAL de esquina en Beolascoaín, de mil metos, también una nave con chucho ferrocarril. Informan «La Vinatera», Arbol Seco y Peñalver.

SE ALQUILA: ALEJANDRO RAMIrez 10, entre Buenos Aires y San Francisco, una gran nave de 800 metros; veinte por cuarenta de fondo, muy clara, de mucho puntal y ventilada, propia para industria. Informes al lado, Facundo Sardiñas. Telf. A-9432.

LOCAL PARA LECHERIA, REVIllagigedo 121 esquina a Alcantarilla. Informan en el mismo.

EN COMPOSTELA 98

Entre Muralla y Sol. Se alquila espléndido local, propio para almacén, establecimiento o industria. Informes: Muralla 71. Telf. M_1622.

SE ALQUILA EN ANGELES No. 56, entre Monte y Corrales, amplia nave propia para comercio. Informan: Manzana de Gómez, 314. Teléf. M-1541.

EDIFICIO «PROVIDENCIA»

Carlos III número 12, esquina a Oquendo. Se alquila amplio y ventilado local. Véalo. Informan González. M-9659.

85 NAVES-LOCALES

EN COMPOSTELA 88

Casi esquina a Muralla. Se alquila espléndido local con armatostes, instalado propio para almacén, establecimiento o industria. Informan: Muralla 71. Telf. M-1622.

GRAN LOCAL PARA ALMACEN O cualquier otro uso, en la parte más céntrica de la Ciudad: Obrapía 16, esquina Mercaderes, entrada por Obrapía y Mercaderes. Mide 1,200 metros cuadrados. Se alquila todo o parte. Informes: Orapía 16, a todas horas. Telf. M-3702.

SE ALQUILA UNA NAVE NUEVA de azotea 850 metros, Márquez y Manila, entrada por dos calles, media cuadra de la Calzada del Cerro, y una del Paradero. Informes: Manila Nro. 314

ALQUILO ESQUINA: ESTRELLA. AL quilo para comercio el gran local de esta esquina en el corazón de la ciudad. Véalo. Informa Cuevas Bernaza No. 39: F-5993.

SE ALQUILA EDIFICIO COMPOSTELA 106

entre Sol y Luz Local de mucho frente, propio para cualquier negocio. Tiene puertas de cristales, pisos de granito, pintados con esmero. Informes: Teléfonos F-7556 y A-7350 y en la misma casa.

LOCAL ESPLENDIDO

Neptuno 255, entre Hospital y Espada, propio para oficina de comisionista con muestra o comercio, todo sobre clumnas, patio cubierto a prueba de agua. Verse a todas horas. Informes: San Rafael 138, joyería, Carballal: U_5744.

87 HABANA

SAN MIGUEL 200, ALTOS ENTRE Gervasio y Beloascoaín, sala, saleta, y tres habitaciones. La llave en los bajos. Informes Teléfono F_3907

SE ALQUILA UN PISO ALTO EN Trocadero 412 entre San Nicolás y Galiano compuesto de sala, comedor, tres cuartos, baño intercalado y cocina. La llaves en los bajos. Informan en el Telf. X-1690

ALQUILO BARCELONA Nro. 2 PRIper piso sala, saleta, tres cuartos, baño intercalado, comedor cocina, cuarto y servicio de criado y patio. M_2603. Llave Amistad 378 primer piso. Rodríguez.

VIRTUDES 143, EDIFICIO MODERno, entre Escobar y Gervasio. Se alquila planta baja, muy amplia y fresca. Puede verse de 11 a 2 p.m. iforman en la misma. Telf. U-1398.

ALQUILO MAGNIFICOS ALTOS EN Lagunas Nro. 23 pegado a Manrique $45.00. La llave en los bajos. Informa J. Ortiz. U-3979

JOVELLAR, ESQUINA HOSPITAL; edificio «Sarraín». Hay elevador. Se alquila en el quinto piso un apartamento vista calle, de sala, 3 cuartos, comedor, baño completo y cocina. Dos meses en fondo.

MONTE Y SAN JOAQUIN. ALQUILO piso moderno, bajos, sala, saleta, 2|4 y baño intercalado; precio módico. Informan en el mismo edificio. Apartamento 4.

SE ALQUILA El 1er. PISO ALTOS de la casa Malecón 405, entre Manrique y Campanario. Precio $40. Informan Teléfono F-3489.

ENSANCHE HABANA, POZOS DULces 120, altos, entre Bruzón y Desagüe, casa moderna; recibidor, sala, cuatro grandes habitaciones, baño intercalado, comedor, cocina, servicio de criados. Llave bajos. Teléf. U-6444.

SE ALQUILAN LOS BAJOS Y ALtos independientes Manrique 107, entre Lagunas y Animas, terminados de reedificar y pintar; recibidor, sala, comedor, 5 cuartos, 2 baños completos cada piso; instalaciones nuevas, toma corriente en cada habitación, agua caliente en cada pieza agua abundante, cocina nueva de más grande. Informes: F-5900.

ALQUILO BELASCOAIN No. 311, altos; sala, recibidor, comedor, baño completo, cinco cuartos, servicios criados; último precio $50, dos meses fondo. Dueña F-2615.

SE ALQUILA 2do. PISO DE MONTE 100 es. a Antón Recio, acabado de pintar y reformar; sala, comedor, dos cuartos, baño y demás comodidades. Informes en el bajo. Teléf. M-5277.

ALQUILO FRESCOS ALTOS INFANta 516, San José y Valle, terraza, sala, recibidor, cuatro cuartos, lujoso baño, comedor, cocina, cuarto y servicio criados. Informes: F-5620.

ALQUILO ALTOS

Compuestos de sala, comedor, cuatro habitaciones, baño intercalado, cocina, servicio de criados, acabada de construir. San Carlos 4, entre Sitios y Peñalver. Informan en la misma.

ALQUILO 32.00 PESOS DIVISION 27, tercer piso, fondo Frontón Habana-Madrid. Tiene sala, tres cuartos, baño intercalado moderno, comedor fondo, completamente moderna. Informa: Brodermann. Teléfono U-5005.

ALQUILO 34.00 PESOS XIFRE entre Carlos III y Estrella, frente Emergencias, altos modernos, tres cuartos, sala, recibidor, baño intercalado. Servicios criados. Informa: Broderman. Teléfono U-5005.

AMISTAD 68, ESQUINA A SAN MIGUEL

Se alquilan magníficos departamentos compuestos de 2 y 3 piezas. Se pueden ver a todas horas.
OFICINAS: GENIOS Y MORRO
TELEFONO: M_6747

ALQUILO $40. ALTOS CASA PEÑA Pobre 12, a media cuadra del Malecón; sala, saleta, 3 cuartos, baño completo, no falta el agua. Informan en la misma.

ALQUILO CAMPANARIO 62, ALTOS Sala, saleta, tres cuartos, comedor, cuarto, servicios criados. Informan de 8 a 12.

HABANA 3, ALTOS, $34.00: SALA, comedor, dos cuartos, baño recién construída; llave en los bajos. Informes Bufete de Arellano. M-3936.

87 HABANA

$23 y $34. MONTE 267; CORRALES 196, entre Carmen y Rastro. Pisos nuevos, sala, tres habitaciones, baño intercalado, comedor, cocina y calentador gas, servicio criados. Informes y llaves Monte 319. Teléfono A-6045.

CARLOS III FRENTE A G. POZOS Dulces 2, primer piso, terraza, sala, tres habitaciones, lujoso baño, comedor, etc., servicio criados. Verse: 10 a 12 y 3 a 5. U-1428.

DIEZ DE OCTUBRE 69, ALTOS ENtre Agua Dulce y Tejas. Terraza, sala, tres habitaciones, baño completo, comedor, etc, servicio criados; verse 3 a 5. U-1428.

EDIFICIO GRANADA, SAN RAFAEL entre Amistad e Industria, lo más céntrico, alquilo bonito, fresco piso alto. sala, comedor, dos habitaciones, baño intercalado, cocina, agua abundante. Hay elevador.

LOMA DEL ANGEL. CUARTELES 19 lugar céntrico alquilo bonitos, frescos pisos altos, sala, comedor, dos y tres habitaciones, baño, cocina. Llave la misma. Informan O_Reilly 11 quinto piso.

SAN LAZARO 219 B ALTOS ENTRE Escobar y Gervasio. Casa moderna, muy fresca, agua abundante, Sala, recibidor, 4 cuartos, baño intercalado, comedor al fondo, cocina, servicio criada. Informan M_2375.

SE ALQUILAN LOS MODERNOS altos de Lealtad y Concepción de la Valla. Sala, recibidor, comedor, 3 grandes cuartos, baño intercalado y cocina. Teléfono X-1104.

LOS MEJORES ALTOS HABANA: cinco dormitorios, enormes, sala, comedor, dos baños en colores, lavadero, servicios criados, azotea al fondo; fresquísimos. San Miguel 120 entre Campanario y Lealtad.

SE ALQUILAN LOS ESPACIOSOS Y ventilados altos de Chacón No. 10, compuestos de sala, saleta, dos cuartos, cocina y baño completo con calentador en $40. Se puede ver de 2 a 5. Informan Oficios No. 52.

ALQUILO: SAN NICOLAS NUM. 260 esquina Neptuno, segundo piso; sala, recibidor, comedor, 3 habitaciones, baño intercalado, hall, cocina, una habitación y servicio criados; $50.00. Informes: Leyte-Vidal. M-2222.

ALQUILO: MANRIQUE NUMERO 71 bajos, entre Lagunas y San Lázaro; sala, saleta, dos habitaciones, baño, comedor, cocina, patio; se muestra de 2 a 5 p.m. $34.00. Informes: Leyte Vidal. M-2222.

ALQUILO $65.00. SAN LAZARO No. 336, bajos, entrada por Malecón, entre Gervasio y Belascoaín; portal, 2 salas, 3 recibidores, 5 habitaciones, 2 baños, comedor, cocina, patio y zaguán. Informes: Leyte-Vidal. M-2222.

SE ALQUILA A UNA CUADRA DE Galiano y Trocadero, Blanco 122, bajos, una sala grande y clara propia para gabinete, representaciones, oficina o comercio y una habitación interior.

SE ALQUILA UNA MUY FRESCA casa en Monserrate 131, terrer piso; sala, comedor, tres cuartos, cocina, baños; está entre Teniente Rey y Muralla. Informes en los bajos.

VIRTUDES Y GERVASIO, PRIMER piso de esquina, edificio Menéndez, sala, saleta, comedor al fondo, tres habitaciones con balcón a la calle, baño intercalado, servicios de criados, acera de la brisa, cocina de gas; muy frescos. Véalos si tiene gusto. Informan bodega.

HORNOS Y VAPOR, UNA CUAdra del parque Maceo, desde 25 pesos, alquilo casas modernas, con sala, comedor, dos habitaciones, baño completo. Informes: Vapor 53, bajos. Telf. A-9825.

INQUISIDOR 11, ESQ. A SOL

Magníficos altos, compuestos de sala, comedor, tres habitaciones, baño y cocina. Se pueden ver de 8 a 12 y de 2 a 6.
OFICINAS: GENIOS Y MORRO
TELEFONO: M_6747

SUBIRANA No. 44

Altos y bajos magnífica casa de sala, saleta, hall, tres habitaciones, baño, cocina, etc. Se puede ver de 8 a 12 y de 2 a 6.
OFICINAS: GENIOS Y MORRO
TELEFONO: M_6747

PARA CLUB O ACADEMIA

Se alquila la espléndidísima casa de Animas y Oquendo, altos, dos grandes salones, tres habitaciones y gran baño en la primera planta, galería con un salón, dos habitaciones y terraza en la segunda planta. Informes U_1346.

ALQUILO 2 REGIAS CASAS, UNA Reina 109, entre Lealtad y Campanario; otra, Manrique 10, entre San Lázaro y Lagunas: sala, saleta, 3 habitaciones, moderno baño intercalado, comedor, cocina, cuarto, servicio de criados, pinturas al tapiz. Verlas, de 2 a 6 p. m. Para informes: Telf. M-6453.

SE ALQUILAN BARATO LOS MOdernos altos de San Joaquín 22 B, por Velázquez a una cuadra de Monte con sala, sala, comedor, tres cuartos, baño intercalado y cocina de gas.

BAJOS A $28, $23 Y $14.

I Alquilo modernos a 10 minutos Parque Central con sala, comedor, 4 y 3 cuartos y con sala y cuarto calle justicia esquina Arango una cuadra tranvías Calzada Concha. Informan: bodega.

SE ALQUILAN BAJOS ESPACIOsos, sala, recibidor, 7 cuartos baño, etc. Alquiler $85.00. Informes: Telf. F 4670 Lealtad 111 entre San Rafael y San Miguel.

ALQUILO EN $34. CASA MODERNA Maloja 142, esquina a Lealtad; sala, comedor, dos cuartos, baño completo con calentador, cocina, patio; llave en la bodega. Informan Teléfono I-6249.

SE ALQUILA EN AGUIAR No. 43, apartamento compuesto de sala, recibidor, 3 cuartos, comedor, baño intercalado y servicios de criados, con elevador. Informes: Teléfono I-6939. Llame al encargado.

APARTAMENTO DE CUATRO POsesiones, cocina, servicios, balcones a la calle, agua siempre, buena azotea en Suárez 102 por Alcantarilla; llaves e informes bodega. Teléf. M--5102.

BELASCOAIN NUM. 95

Se alquila un primer piso. Todas las comodidades: cuatro cuartos, sala, comedor, servicio y cuarto criados. Informes en la misma. Telf. U-6575: $40.00.

87 HABANA

ALQUILO ALTOS MODERNOS CAdiz 51 entre Infanta y Zequeira, sala, comedor, tres cuartos, muiy fresca. Precio: $25. Llave en el bajo.

$28.00 MAZON 31, LETRA E, SEgundo piso alto, sala, comedor, tres cuartos, baño, cocina y servicios. Informes Bufete de Arellano, M_3936

SE ALQUILA

SARABIA 13, ALTOS, CERRO, COmedor, sala, cocina, tres habitaciones y baño. La llave en la misma. Precio: $25.00.

CALLE 19 NUMERO 458, ALTOS, entre E. y F., moderna: comedor, sala, cocina, saleta, servicios de criados, cuatro habitaciones y baño. La llave al lado. Precio: $55.00.

FRESCOS Y VENTILADOS DEPARtamentos en Diez de Octubre 58 y 60 entre Omoa y Alejandro Ramírez. Precio: $14.00. Informa la encargada.

MALOJA 181, ALTOS, ENTRE DIVIsión y Gervasio, moderna, comedor, sala, cocina, saleta, servicio de criados, cuatro habitaciones, baño.. Precio: $60.00. La llave el encargado del solar.

PRINCIPE 35, PRIMER PISO, ESquina a Espada, moderna: comedor, sala, cocina, dos habitaciones y baño. Precio: $25.00. La llave en la bodega.

21 NUMERO 477, ENTRE 12 Y 14, Vedado, moderna: jardín, comedor, portal, pantry, sala, cocina, saleta, servicio de criados, cinco habitaciones, garage tres baños y patio. Precio: $100.00. La llave en la misma.

LOCAL ESQUINA DE GUTIERREZ y Mendoza. Precio: $17.00.

FRESCOS Y VENTILADOS DEPARtamentos en Requena 16, entre Carlos III y Ayestarán. Precio: $18.00. Informa el encargado.

FRESCOS Y VENTILADOS DEPARtamentos en Campanario 152 y 154, entre Reina y Salud. Precio: $18.00. Informa la encargada.

EXCELENTES HABITACIONES EN Marqués González 54. Informa la encargada. Varios precios.

EXCELENTES DEPARTAMENTOS, en Infanta 104, esquina a San Rafael. Precio: $15.00. Para más informes: la encargada.

Para más informes:

THE NATIONAL CITY BANK OF NEW YORK. DEPARTAMENTO DE ADMINISTRACION DE BIENES. TELF. A-9897

VIRTUDES 98 ENTRE PERSEVErancia y Escobar, altos y bajos, dos y tres habitaciones respectivamente, sala, comedor, baño interior. Para verla de 2 a 5.

PERSEVERANCIA NRO. 64 MODERno, se alquila en $65.00 sala, saleta, comedor, cuatro habitaciones grandes, baño intercalado, cuarto y servicio de criados, primer piso, nunca falta el agua. Llave en los bajos. Informes en el M-8032

$43.00, NEPTUNO Y AGUILA, 2o. ESquina, moderno, fresquísimo, balcones ambas calles; sala, comedor, 3 habitaciones, gran baño. Acabado pintar todo, céntrico. Llaves: «Bar Trío» Informes: I_5955

ESCOBAR 65, CASI ESQUINA A SAN Lázaro, alquilo altos muy frescos; sala, comedor, 3 habitaciones, baño completo, cuarto y servicio criados. Llaves misma. Informes A-9690

NEPTUNO 255, IZQUIERDA, ALTOS entre Espada y Hospital; sala, saleta, comedor, siete habitaciones, cocina, tres servicios. La llave al lado, la encargada. Informes: San Rafael 138, Telf. U_5744

SE ALQUILAN MODERNOS, FREScos altos: sala, saleta, dos habitaciones y una de criados, baño completo, cocina, calle Hospital 616, entre San José y Valle: $32.00. Telf. U_5258.

SAN MIGUEL 270 ESQUINA A SAN Francisco frescos, modernos, bajos, agua garantizada, 4 cuartos, sala, saleta, baño intercalado completo servicio criados comedor al fondo tranvía guaguas, cine, Iglesia Carmen, media cuadra. Alquiler: $40.00. Informes: F_7532 y en la misma.

CASA ACABADA DE FABRICAR. Alquilo segundo piso, frente: sala, saleta, comedor, tres magníficas habitaciones, baño intercalado, frescas, Neptuno número 115, frente a Perseverancia. «La Moda»: M-6144, Galiano y Neptuno.

SOMERUELOS 65, ALQUILO ALTOS modernos, sala, saleta, 3 habitaciones, baño intercalado completo, comedor al fondo; llaves mismas. Informes A_9690

SE ALQUILA: ANIMAS Y AMISTAD, primer piso, izquierda: sala, comedor, 2 cuartos, baño intercalado y cocina. Informan: «La Tahona». Telf. M_4527.

ALQUILO: ARBOL SECO NUMERO 57, bajos: sala, comedor, tres cuartos, baño intercalado, patio y cocina. Informan: Telf. M_1420.

SE ALQUILA LA CASA, OQUENDO 118, altos, compuesta de sala, comedor y tres cuartos, servicio completo. Informes: Telf. M_2564. La llave, de 10 a 12 y de 3 a 5, en la misma.

SAN RAFAEL 102, BAJOS, ENTRE Escobar y Gervasio: sala, saleta, 5 cuartos, comedor, cocina y baño, patio y traspatio. Informan en los altos.

NEPTUNO 66, ESQUINA A SAN NIcolás. Se alquila un apartamento: sala, comedor, dos cuartos, baño intercalado, cocina y servicio criados. Telf. A_6459.

ALQUILO CASA AMUEBLADA CON sala, tres cuartos y demás servicios. Manrique altos, entre Neptuno y Concordia. Precio de situación. Informes A_8795

TENERIFE 96, ALTOS, ENTRE RAStro y Belascoaín: 25 pesos, sala, comedor, dos habitaciones, cocina y baño. Llave: Tenerife 106, zapatería

CONCEPCION DE LA VALLA 24, ALtos, entre Campanario y Lealtad: sala, tres habitaciones, baño y cocina. The Trust Company of Cuba, Obispo 53 M_6917.

CAMPANARIO 211, ENTRE VIRTUdes y Concordia: zaguán, recibidor, sala, seis habitaciones, baño, comedor, cocina, servicio criados y patio. Altos: dos habitaciones The Trust Company of Cuba, Obispo 53: M_6917.

87 HABANA

MALECON 338 ENTRE GERVASIO Y Belascoaín. Alquilo magnífico y fresco piso alto terraza, sala, comedor, 4 grandes cuartos, baño completo cocina, criados. Exígense refrencias. La llave la misma.

SE ALQUILA EN LUCENA 253, ENtre Neptuno y San Miguel, altos. Casa moderna: sala, gabinete, tres cuartos, baño intercalado completo, comedor al fondo, servicio de criados, cocina de gas o carbón y calentadores, cuarto alto en la azotea, con agua horas: de 10 a 2: $38.00.

PROXIMO A DESOCUPARSE HERmosos bajos en lo mejor de Consulado, propios para comercio, Consulado 159 moderno entre Trocadero y Colón. Informan en el Telf. F-4041

SAN LAZARO 136, ALTOS, ENTRE Blanco y Aguila, casa de sala, saleta, cuatro cuartos, baño, cocina. Llave en los bajos. Informes: F_5438.

SE ALQUILAN LOS FRESCOS ALtos, Marina 6, con sala, recibidor, comedor, cuatro hermosas habitaciones, doble baño, cocina. Llave en los bajos. Informes: Telf. M_1024.

ESTRELLA 167 ENTRE GERVASIO y Escobar, altos, modernos, sala, comedor corrido, tres habitaciones; baño intercalado completo, cocina servicio criados. Verla de 9 a 12

LOMA DEL ANGEL: CUARTELES 19, lugar céntrico. Alquilo bonitos y frescos pisos: sala, comedor y tres habitaciones, baño intercalado, cocina. Llave misma. Informes: O_Reilly 11, quinto piso.

SAN LAZARO 206, BAJOS Y ALTOS, entre San Nicolás y Galiano: sala, comedor, tres habitaciones, baño, cocina cuarto, servicio criados y patio. The Trust Company of Cuba, Obispo 53: M_6917.

ENSANCHE HABANA, POZOS DULces 120, altos, entre Bruzón y Desagüe, casa moderna: recibidor, sala, cuatro grandes habitaciones, baño intercalado, comedor, cocina, servicio de criados. Llave, bajos: U_6444.

SAN NICOLAS 169 (42 ANTIGUO), entre Virtudes y Animas. Bajos: sala, recibidor, cuatro habitaciones, baño intercalado, comedor al fondo, cuarto y servicio criados, cocina, pantry y patio. Llave en bodega esquina a Virtudes. Informes: 19 número 507, entre E. y D., Vedado: F_5420.

DESAGUE 1, ENTRE PADRE VARELa y San Carlos: sala, saleta, cuatro habitaciones, comedor, cocina, baño, cuarto y servicio criados. La llave en los bajos.

ANIMAS 101, BAJOS, ENTRE MANrique y San Nicolás: 100 pesos, propia para laboratorio o consultorio: zagán, sala, saleta, comedor, cinco habitaciones, baño, cocina, local en el patio cuarto desahogo, cuarto y servicio criados. The Trust Company of Cuba, Obispo 53: M-6917.

ALTOS FRESQUISIMOS. ESPLENDIda sala, comedor, tres habitaciones ventiladas, (otra pequeña), cocina y baño. Agua constantemente. Acabada pintar. Tres puertas frente, balcón corrido. Carmen 62, dos cuadras de Monte.

SE ALQUILAN LOS ALTOS DE SAN José número 73, compuestos de sala, antesala, comedor y tres habitaciones granes, baño y cocina. Puede verla. La llave está en los bajos, de 12 a. m. a 4 p. m. Para informes Coronel Tavel: U-1710.

HABANA 183

Se alquila planta baja, izquierda, de la casa Habana número 183, entre Merced y Paula: $34.00 sala, saleta, 4 habitaciones, baño, comedor al fondo, cocina, cuarto y servicio de criados. Llave e informes en Habana número 110. Telf. A_9619.

PRINCIPE Nro. 2 ENTRE SAN RAmón y Omoa alquilo casa acabada de pintar, la llave en la bodega de Omoa y Príncipe Informan Teléfono M-4206

CONSULADO 7, CASI ESQUINA A Prado. Se alquila moderno viso alto: sala, comedor, dos cuartos, baño intercalado completo, cuarto y servicio de criados. Hay elevador día y noche. Informes en la misma.

JOVELLAR ESQUINA HOSPITAL, edificio «Sarraín». Hay elevador. Se alquila en el quinto piso un apartamento vista calle, de sala, 3 cuartos, comedor, baño completo y cocina. Dos meses en fondo.

SE ALQUILAN LEALTAD 111 BAjos entre San Rafael y San Miguel sala, recibidor, 7 cuartos, baño completo, comedor, servicios criados etc. Informes: F_4670

ALQUILAMOS AMPLIOS BAJOS ACAbados de pintar, con agua abundante, Luz 82, entre Egido y Villegas, media cuadra Compañía Electricidad; sala, comedor, tres habitaciones, patio cocina, baño. Informan: Bufete Fernández y Cuadrado. O_Reilly 26 Telf. M-2602

CUBA Y SANTA CLARA. SE ALQUIla piso alto, moderno, compuesto de recibidor, sala, comedor, tres habitaciones, baño, cocina, cuarto y servicio de criados. Informes allí Rodríguez y Compañía.

MORRO 10, A UNA CUADRA DEL Prado. Se alquila moderno piso alto: recibidor, sala, comedor, tres cuartos con closets, baño completo y otro auxiliar intercalado, cuarto y servicio de criados. Informes: de 10 a 12 m. y de 1 a 5 p. m.

MODERNOS BAJOS A $22 Y $14

Alquilo 10 minutos Parque Central calle Justicia esquina Arango, una cuadra tranvías Calzada Concha. Sala y 3 cuartos y sala y un cuarto. Informan bodega

ALQUILO SOTANO CON BAÑO Y cocina, propio para matrimonio u hombres solos. Jovellar 137 bajos, entre M y N

SE ALQUILAN CARLOS III, No. 239, 1er. y 2do. pisos: 2 casas compuestas de 4 cuartos, sala, comedor, baño intercalado, baño criados, cocina gas: esquina brisa. Precios: $40 y 45. Teléfono U-6665.

SAN LAZARO 276, BAJOS CLAROS, modernos, último precio: $50, sala, recibidor, 4 cuartos, baño intercalado, salón comedor, cocina, cuarto y servicio criados, 2 meses fondo. Llave misma.

SE ALQUILA ZANJA 127 B. ENTRE Oquendo y Soledad. Sala, saleta, cuatro cuartos, etc. Llave en los altos. Informan por el teléfono U-3000.

88 VEDADO

SE ALQUILA CASA MODERNA EN la calle 6 Nro. 459 entre 19 y 21, Vedado. Compuesta portal, sala, 3 habitaciones, baño intercalado, comedor, pantry, cocina, cuarto y servicio criados y garage. Informes: teléfono F-4769

SE ALQUILAN LOS COMODOS Y modernos altos 15 entre 8 y 10, número 953. Inofrman: F-3869.

88 VEDADO

VEDADO: ACABADA DE FABRICAR, altos, terraza, sala, comedor, tres cuartos, baño intercalado, cuarto de criados y servicios. Calle 20 entre Línea y Calzada. Premio módico. Informes: FO-2454.

VEDADO: SE ALQUILA EN LA MEjor esquina de fraile, B No. 558, esquina a 25, la hermosa residencia, compuesta de portal, sala, recibidor, seis habitaciones, dos baños, comedor, pantry, cocina, cuarto y servicio de criados, garage y cuarto y servicio para el chofer. Informan al lado. F_4287.

CARLOS III FRENTE A G, POZOS Dulces 2, primer piso, terraza, sala, tres habitaciones, lujoso baño, comedor, etc., servicio criados. Verse: 10 a 12 y 3 a 5. U-1428.

SE ALQUILA UN ALTO CALLE I, No. 462, entre 21 y 23; sala, tres habitaciones, baño intercalado, comedor, cocina, toda pintada; acera brisa. Informes la misma. Teléf. F-6422.

VEDADO: EN $55.00, SE ALQUILA, Alturas de la Universidad, calle 27 número 251, esquina a K, hermosos y frescos altos de esquina, cuatro habitaciones, sala comedor, baño intercalado, cuarto y servicio de criados. Informan en los bajos.

SE ALQUILA PROPIO PARA LEgación o familia acomodada el lindo chalet de dos plantas, Calle 2 No. 457 entre 19 y 21. Para verlo de 2 a 5. Informes en el mismo. También se alquila todo amueblado si así lo desean.

SE ALQUILA SALA, COMEDOR, 2 cuartos baño cocina y pantry y servicio de criados. Calle 21 entre 10 y 12 Nro. 1013 Vedado.

CALLE 35 ENTRE 2 Y 4, VEDADO. Casita compuesta de sala, saleta, 2 cuartos, cocina, baño intercalado y patio. Se alquila Jaime.

LOMA UNIVERSIDAD SE ALQUIlan los frescos bajos de 27 Nro. 158 entre L y M, sala, comedor, cuatro cuartos y amplio sótano. Llave en los altos. Informan F_4469 y M_3236

SE ALQUILA EL MODERNO Y VENtilado 2o piso calle H Nro. 555, entre 23 y 25, Vedado. Sala, recibidor, comedor, 4 habitaciones, baño completo, closets, pantry, cocina cuarto y servicio criados. Precio: $55. Llaves en los bajos.

VEDADO, CALLE 27, No. 703, ENtre A y B. Se alquila bonito piso alto moderno, mu ycómodo y ventilado; llave e informes en el No. 705, bajos.

SE ALQUILA CASA MODERNA EN la calle B, núm. 653, altos, entre 27 y 29, Vedado. Compuesta terraza, sala, recibidor, 3 grandes habitaciones, baño intercalado, comedor, pantry, cocina, cuartos y servicio criados, garage y cuarto. Informan: Teléfono FO-1277. Llaves en los bajos.

ALQUILO ALTOS MODERNOS: I número 459 entre 21 y 23, terraza, sala, comedor, hall, 4 cuartos, baño intercalado, cocina, cuarto y servicio criados, puede verse de 8 a 12 a.m. precio: $60.

ALQUILO ALTOS: CALLE M. NUmero 55, casi esquina Calzada, moderna, decorada, barata: sala, recibidor, cuatro habitaciones, cuarto de criados, comedor, dos baños. Informes en la misma.

ONCE NUMERO 155, ENTRE L. Y K., Vedado, residencia moderna: portal, sala, comedor, 4 habitaciones, 2 baños, cocina cuarto criados y chofer garage, etc. Llave al doblar: L. número 106. Informes: F_2124.

VEDADO: J. ESQUINA 25, HERMOsos altos, nueva construcción: tres grandes habitaciones, dos baños, living room, recibidor, sala, 2 terrazas, garages, cuartos chofer, criada: F-4344. Informan allí.

SE ALQUILA LA CASA LINEA 910 entre 6 y 8 con vestíbuilo, sala, saleta, gabinete, cuatro cuartos, dos baños, comedor, garage y demás servicios. La llave en la misma. Informan H y 11

ALQUILO VEDADO CALLE 4 Nro. 460 bajos modernos, jardín, portal, sala, recibidor, comedor 3 habitaciones, baño intercalado, cuarto y servicio criados. Informan y llaves la misma encargado.

CARLOS III ESQUINA G., POZOS Dulces 2, altos: terraza, sala, tres habitaciones, magnífico baño, comedor, servicio criados, etc. Verse: 10 a 12 y 3 a 5: U-1428.

CALLE 27 NUM. 9

Se alquila planta baja, izquierda, de la casa calle 27 número 9, entre Marina y Hornos, Vedado: $30.00, sala, saleta, 3 habitaciones, baño intercalado, comedor al fondo, cocina y servicio de criados. Llave e informes en Habana número 110. Telf. A-9619.

VEDADO: CALLE 25, NUMERO 654, entre F. y Baños. Alquilo casa moderna, muy fresca. Informan allí.

SE ALQUILA EL CHALET DE LA calle 8, entre Línea y Calzada, compuesto de cinco grandes habitaciones, baño, terraza, muy vistoso y fresco: sala, comedor, cocina, servicios de criados, garage y cuarto para el chofer. La llave en Cuatro entre Línea y Calzada, casa del general Martí. Para más informes: coronel Tavel: Telf. U-1710.

VEDADO: CALLE 23, ESQUINA A 6, número 551, se alquila moderno piso alto: sala, gabinete, comedor, tres cuartos, baño completo intercalado y servicio de criados. Informes en la misma a todas horas.

VEDADO: CALLE 10 NUMERO 354, entre 15 y 17. Se alquila moderno piso alto: sala, comedor, terraza, cuatro dormitorios, baño completo intercalado, cuarto y servicio de criados. Informes en la misma.

ONCE ESQUINA CUATRO, VEDADO. Se alquila lujoso y moderno piso alto: recibidor, sala, comedor, tres cuartos con closets, cuarto y servicio de criados, entrada separada para proveedores. Hay garage si se desea. Informes en la misma.

L Nro. 304 ENTRE 19 Y 21 LUGAR inmejorable, todas comunicaciones cerca Unicersidad amplios y fresquísimos bajos y altos, cada planta: 5 habitaciones, 2 baños intercalados, garage y demás comodidades.

SE ALQUILAN LOS BAJOS DE 19 Nro. 451 esquina a F con amplio portal, sala, recibidor, comedor dos baños, tres cuartos servicio completo de criados y garage. Informan en los altos.

LINEA 852 ESQUINA A 4, VEDADO, SE ALQUILA PISO ALTO fresquísimo 4 cuartos, sala, saleta, comedo dos baños, cocina etc.

88 VEDADO

VEDADO: 25 ENTRE F. Y G., ALquilo unos altos muy frescos, con sala, saleta, cuatro cuartos, comedor, cuarto criados, terarza y garage. Telf. F-2299.

VEDADO: CALLE A, NUMERO 107, entre Calzada y Quinta. Se alquila moderno piso alto: terraza, recibidor, sala, saleta, comedor, cuatro cuartos con closets, gran baño intercalado y otro auxiliar, cuarto y servicio de criados. Informes en la misma.

PASEO NUMERO 157, ENTRE LInea y Calzada, Vedado. Alquilo este lindo chalet con todas las comodidades. Informan en la misma, de 9 a. m. a 12 y de 2 p. m. a 6.

19 ENTRE 16 Y 18, PRECIOSO APARtamento nuevo, sala, comedor, dos cuartos grandes con closets, baño de lujo, cocina, cuarto servicio criados. Informan la misma FO_3219.

89 CERRO-PALATINO

SE ALQUILA PIÑERA 160 CASI ESquina a la Calzada del Cerro, sala, comedor, cuoatro cuartos, cocina, servicios, patio y escalera a la azotea. Precio: $25. Informan Calzada Cerro Nro. 1575, tintorería. Teléfono A-9669

CALZADA DE PALATINO NUMEro 23, se alquila una casa con jardín, portal, sala, saleta, tres habitaciones, baño y cocina. Puede verse a todas horas. Informan en la misma, el encargado. Precio: 25 pesos.

SE ALQUILA UNA CASA EN AUDItor 239, Cerro; la llave al lado. Informes Oquendo y Jesús Peregrino.

SE ALQUILA CALLE PRENSA AL lado del Cine a media cuadra de la Calzada del Cerro, casa con portal sala, comedor, cuatro cuartos, dos bajos, dos en la azote, baño y servicios. Telf. I-3081.

SE ALQUILA PRIMER PISO VIRtudes No. 144, casa moderna, sala, saleta, 4 habitaciones, baño intercalado, comedor, pantry y cocina, servicio criados independiente. Precio $65. Informan en la misma; 2do. piso.

PRIMELLES 269 CERRO, UNA CUAdra del paradero portal, sala, saleta, tres grandes habitaciones, saleta al fondo, decorada, cocina y servicios modernos, patio traspatio frutales, frente guaguas.

SE ALQUILAN LOS FRESCOS ALtos de Primelles y Velarde, Cerro, con todas las comodidades para numerosa familia; agua abundante $25. Ruta 18 en la puerta, llaves bodega. Telf. M_4602

90 MARIANAO-REPARTOS

GENERAL MONTALVO Y D, REparto Larrazábal, cerca Ciudad Militar, a una cuadra del tranvía y de otras vías de comunicación, se alquilan casitas recién construídas, compuestas de sala, 2 amplias habitaciones, baño con agua fría y caliente, cocina y patio. Informan Teléfono FO-7827.

SE ALQUILA CALLE 8 ENTRE 8 Y 9, Buenavista. Casa para matrimonio, garage, gran patio con frutales. Ruta 28 por la puerta. Informan, de 9 a 12. Precio $23.00.

C. Y FUENTES. ALMENDARES. SE alquila casa esquina fraile, portal, sala, comedor, 3 cuartos y 1 chico, baño, servicio de criados y demás comodidades $40.00.

MARIANAO. — ALQUILO HERMOSA casa, con jardín, portal, sala, recibidor, comedor hall cinco cuartos baño intercalado, servicio y dos cuartos criados, garage, traspatio y patio. Tranvías y ómnibus por la puerta; trenes de Zanja a media cuadra, precio de situación: $45.00, Informa Carreno, Teléfono I-3326

SE ALQUILA UNA CASITA ACABAda de fabricar, propia para recién casados, garage, alto de garage, portal sala, comedor cuarto dormitorio, cocina y baño. Calle diez s/n. entre Tercera y Cuarta Avenidas en la Ampliación de Almendares.

ALQUILO: SAN JULIO NUMERO 16, entre Medrano y Avenida Columbia, Marianao; jardín, portal, sala, hall, 3 habitaciones con closets, baño, comedor, pantry, cocina, lavandería, servicios criados. Altos: 3 habitaciones, baño, garage, patio frutales; $55.00. Informes: Leyte-Vidal. M-2222.

SE ALQUILA CASA COMPUESTA de portal, sala, comedor, dos cuartos, baño, cocina y patio. Calle Quinta entre 10 y 12, Almendares. Informan Teléfono FI-7991. La llave en la bodega de la esquina.

REPARTO ALMENDARES ALQUIlase altos, sala, dos cuartos, baño intercalado, comedor, cocina, construcción moderna terraza, fresca, fácil comunicación. 16 y 3a Llave bodega. Informan F-2480

MARIANAO. —SE ALQUILA EN LA calle Emilio Zola Nro. 28 Reparto Loma Llave, casa con portal, sala, tres cuartos, comedor, cocina, patio y traspatio. Alquiler 15 pesos. Informan al lado.

MARIANAO CASA PORTAL, SALA, dos cuartos grandes, comedor, cuarto baño, patio, azotea, pintada moderno, punto céntrico. Calle Campa 32, entre Luisa Quijano y Padres. Ganga, $20. Aire, luz, fresca.

ALMENDARES. CALLE C ENTRE 16 y 18 frente al parque Japonés, alquílase casa portal, sala, 2 cuartos, baño intercalado, comedor cuarto y servicio criada, 30 pesos. Informes de 3 a 6,la misma.

SE ALQUILA LA CASA CALLE 11 número 23, (altos) Reparto Almendares, moderna, fresca y con agua abundante, llaves en bajos. Informes: Teléfono M_1112

SE ALQUILA: LANUZA 33, CASA moderna: portal, sala, 2 cuartos, baño intercalado, comedor, hall, buena cocina, entrada para máquinas, mucho patio, todo cercado. Informes: FO_3417

BARRIO COLUMBIA, PARADERO Cazadores alquilo casita mampostería, nueva, propia matrimonio de gusto, jardín, portal, sala, comedor, hermosísimo cuarto baño cocina y gran patio, muy fresca. F_3569

ALTURAS BUENAVISTA, ALQUIlanse fresquísimas casas dos y tres cuartos, $15 y $18.00, edificio «Campana», loma apeadero «Ceiba», tranvías Vedado_Marianao, Godínez entre Línea y Calzada Columbia.

$34.00 HERMOSA CASA SALA SAleta, 4 cuartos, 2 baños, comedor, servicio de criados, garage para 2 máquinas. Calle 5 entre Avenida 5a y 6a, Buenavista, teléfono F-7148

FOLLETIN 46

EL HOMBRE SIN PIEDAD

VERSION ESPAÑOLA
ADELAIDA MENDEZ BLASCO

Se vende en la librería de «Wilson», Obispo No. 52. Teléfono: M.3850.

Ella no hizo comentario alguno.

—Y eres feliz conmigo. ¿Comprendes?

Perfectamente.

—Entonces, no lo olvides, hazme el favor.

—Por la cuenta que me trae, no lo olvidaré—le respondió fríamente.

Y no hablaron más.

Fué una alegría inmensa hallarse de nuevo junto a su madrecita, y Judit hallóse más próxima a la felicidad que lo había estado desde el instante de su matrimonio; lo bastante cerca, en todo caso, para que le resultase fácil engañar a la señora Connor, haciéndola creer que era dichosa. Gozó haciendo a su madre regalos útiles y de adorno, y cuando la menuda mujercita protestó diciendo que el «querido Víctor» la iba a reñir por sus extravagancias, Judit se alegró de poderle replicar, con toda sinceridad:

—Víctor es absolutamente generoso en lo que al dinero se refiere, madre. No se preocupa lo más mínimo de que gaste cuanto se me antoje.

Aquello era verdad, y aunque Judit detestase la prodigalidad para con ella, porque el ser alimentada, vestida, cobijada y cubierta de joyas, la hacía terriblemente suya, gozaba de hallarse en condiciones de ser pródiga con su madre. No comprendía aquella generosidad en Janson, y más de una vez se preguntaba «qué iría buscando», incapaz de creer que tuviese pura y simplemente una virtud, y sintiendo que en alguna ocasión, en algún momento utilizaría su generosidad para martirizarla. Pero, entre tanto, se propuso que de la tragedia de su matrimonio, su madre obtuviese todas las ventajas posibles. Su padre cultivaba una gorronería cada vez más abierta y desvergonzada, desde el mismo instante en que se anunció el matrimonio; mas Janson no parecía dar a aquello la menor importancia, y el elegante Pat Connor se regodeaba a sus anchas. Se había pavoneado con una serie de trajes nuevos y deslumbrantes, fumaba cigarros que Judit estaba moralmente convencida que había pedido o tal vez escamoteado a Janson, y bebía una marca de wihisky desconocida antes en la familia Connor.

Dos días después de llegar a Londres, Judit estaba sola tomando el té, cuando Crochett le anunció a Jaime Barry. Aquello rompió el frío dominio que de sí guardaba, y sintió un impulso loco de decir que no le recibía, pero entraba ya en la sala, pisando los talones de Crochett, y tal impulso murió, cediendo el paso a una alegría desbordante por volverle a ver.

«Todo azul y marrón.» Estas palabras le definían cuando le vió por primera vez, y estas palabras le definían ahora también. Su presencia era como una fresca brisa marina en el aire enrarecido de una estancia. Judit se apresuró a alargarle la mano, que él estrechó entre sus dedos largos y tostados de sol. El apretón de manos reflejaba su carácter, pensó Judit. Era, como Barry, fuerte, firme, amistoso, un apretón de manos que realmente quería decir algo.

—Siéntese, y tome una taza de té —le dijo riéndose con un poco de nerviosidad.

Sentóse frente a ella, y a través de la pequeña mesita, se miraron. Era maravilloso estar con él otra vez. Demasiado maravilloso.

Se sentía tan dichosa, y era la dicha para ella en aquellos días una cosa tan extraña, que se le subió a la cabeza como el vino. Le sirvió el té, charlaba aturdidamente, reía, y en sus mejillas florecieron dos rosas que le dieron un aspecto aún más sugestivo. Si cinco minutos después le hubiesen preguntado de qué hablaron, ni al precio de su vida hubiese podido decirlo. Era como si de repente se hubiera dejado en libertad de expansión una válvula misteriosa. Pero de improviso tuvo la conciencia de que él estaba tan ajeno al motivo de conversación como ella misma. Que en realidad, no la escuchaba. Que estaba sentado al otro lado de la mesita de té, sin hacer nada más que contemplarla. Contemplarla, con ojos serenos y escrutadores. Y en cuanto se dió cuenta de ello, el torrente de palabras murió en sus labios, borrándose las rosas de sus mejillas, y sumióse en un silencio nervioso.

—¿Conocía usted ya a Víctor Janson cuando nos encontramos el año pasado?—la pregunta cayó en medio del silencio como un guijarro en el medio de un quieto estanque.

El pánico la dominó de nuevo. Si iba a hablarla de Janson, ¿cómo podría ocultarle la verdad? Con los demás le resultaba ya fácil el fingir, pero, ¿y con Barry? ¡Nunca! Sencillamente no era posible.

—No—le respondió sin otra explicación.

—Ya lo suponía así.

—¿Por qué?

—Porque creo que, de haberle conocido, me hubiese hablado de él.

—Mi hermano, en aquella época, trabajaba en su casa.

—¡Oh! ¿Y fué por medio de su hermano como usted le conoció?—Los ojos de Barry seguían sin apartarse de ella.

Vaciló un instante, y después replicóle:

—Sí. El se marchó y yo fuí a ocupar su puesto en el despacho de Víctor.

—Pero usted estaba contentísima con la colocación que tenía. Me acuerdo cómo me hablaba usted de su jefe y me decía...

Le interrumpió, riéndose nerviosamente.

—¡Cómo se acuerda usted de las cosas!

—No creo que haya dejado de recordar una sola de las palabras que hablamos aquel día—murmuró con lentitud.

Sin que hiciese ninguna falta, Judit empezó a arreglar los chismes del té, con mano rapida e insegura.

—¡Qué día delicioso!—dijo por fin.

—Tan cálido, y ¡santo cielo! tan sedienta, tan cansada y tan polvorienta como me hallé yo—y su tono ligero no era de lo más convincente.

De repente, dejó Barry su taza de té y levantóse. Se alejó de ella, volvió a aproximarse, y a mitad de distancia le interrogó cortante:

—Señora Janson, ¿se casó usted de propio intento el día veintiséis?

Los ojos de Judit, llenos de desesperación permanecieron un momento alzados, suplicantes, hacia él, y luego se humillaron.

—Víctor... eligió la fecha—murmuró por fin.

—¿Y fué idea de él el acudir a la cita que nosotros teníamos?

Otra vez el pánico la dominó. Sentíase arrastrada en el camino de las revelaciones que no osaba hacer; pero no pudo decir sino la verdad.

—Sí.

—Extraña idea, ¿no es verdad?

—Mucho. Pero Víctor es un hombre poco corriente—y las palabras brotaron con esfuerzo.

Barry lanzóle una penetrante mirada. Luego, para su tranquilidad, sonrióse.

—Conozco a Víctor desde hace muchos años—dijo al fin—, pero a fe que no se me ocurrió nunca que fuese tan raro como todo eso—hablaba a la ligera, y se reía de un modo ambiguo que a nada comprometía.—Cuando me dijo que se habían casado, quedé desconcertado por la sorpresa.

—Sí, ya lo vi.

—Y temo mucho que mi actitud dejase bastante que desear.

—¡Oh, no! Naturalmente, usted estaba sorprendido; la situación en sí era más bien... absurda, ¿no es verdad? Ahora, cuénteme sus aventuras... sus cacerías de osos...—dijo con trémula sonrisa:

—¿Se acuerda de eso usted?

—Desde luego.

Volvióse a sentar, y con gran alivio para Judit, hizo lo que ésta solicitaba, y empezó a narrarle las diversas aventuras que había corrido.

M.E.C.D. 2016

ALQUILERES

90 MARIANAO - REPARTOS

REPARTO ALMENDARES

$55.00 Bajos, Catorce y Primera. Esquina fraile. Casi al lado cine Roxy. Portal, sala, comedor, tres amplias, frescas habitaciones, baño moderno amplio completo, cocina cuiarto criado, jardín al frente y costados. Llave al fondo. Informes: F-3755

91 JESUS DEL MONTE - VIBORA

SE ALQUILAN LOS HERMOSOS altos de O-Farrill núm. 105, entre Revolución y Saco, con sala, cinco habitaciones, baño intercalado, comedor al fondo, con bella vista panorámica, hall central; 40 pesos. La llave en los bajos. Informan Teléf. F-3504.

SE ALQUILA EL CHALECITO DE la esquina de D_Strampes y Luis Estévez, a una cuadra de la línea de Juan Delgado, compuesta de jardín, portal, sala, saleta, comedor, buena cocina, pérgola, patio con fuente, cuarto de criado con servicio y lavadero. En los altos: saleta, terraza, tres cuartos y baño completo. $34. Informan de 9 a 12 a.m. y de 2-1|2 a 6-1|2 p.m.

JUAN BRUNO ZAYAS 38

ESQUINA A SAN MARIANO

Magnífica casa compuesta de portal, sala, habitación, hall, comedor, baño y cocina, cuarto de criados. En los altos, 5 habitaciones, hall, baño y terraza. Se puede ver de 8 a 12 y de 2 a 6. OFICINAS: GENIOS Y MORRO TELEFONO: M_6747

CORREEA 5 BAJOS, 0 59 MODERNO

Se alquila esta casa de sala, comedor, dos habitaciones, baño intercalado y cocina. Para verlas, de 8 a 12 y de 2 a 6.
OFICINAS: GENIOS Y MORRO TELEFONO: M_6747

CALZADA DE JESUS DEL MONTE 807, portal, sala, saleta, cinco cuartos, comedor, baño intercalado cuarto y servicio de criados patio y traspatio. $50. Informan teléfono M-6673

SE ALQUILAN EN $25 LOS BAJOS San Mariano 106 entre Felipe Poey y Revolución, Víbora. Informan en los altos.

SE ALQUILA: LOMA DEL MAZO, O-Farrill 163 espléndida casa $30 y una chica interior $15. Tel. X-2128.

SE ALQUILA

La moderna casa de Jesús del Monte y San Mariano, compuesta de sala, saleta, 7 habitaciones, regio baño y comedor, galería, jardines, garage para dos máquinas, traspatio y otras comodidades. Teléfono M-5015; llave en la misma.

SE ALQUILA HERMOSA Y MODERNA casa Pedro Consuegra (Este. Nro. 55 entre Primera y Segunda, Víbora, (Antes Lagueruela) Nro. 157 Precio módico. Informes en la misma a todas horas.

SE ALQUILA GRAN RESIDENCIA en lo más alto de la Víbora, Octava 3?? entre San Francisco y Milagros; seis cuartos, tres baños de lujo, tres cuartos de criados, garage dos máquinas. X-2493 y M-2955; de 3 a 5.

SE ALQUILAN LOS HERMOSOS ALTOS de O-Farrill número 105, entre Revolución y Saco, con sala, cinco habitaciones, baño intercalado, comedor al fondo, con bella vista panorámica hall central, 40 pesos. La llave en los bajos. Informan Telf. F_3504

SE ALQUILA SANTA CATALINA Nro. 69 entre Buenaventura y San Lázaro, Víbora, Sala, saleta, cuatro cuartos, cocina y servicios, alquiler: $40.00 mensuales.

SE ALQUILA: SAN MARIANO 403: jardín, portal, sala, comedor, garage, en los bajos, y cinco habitaciones con baño completo, en los altos. Telf. I-3043. Precio: 65 pesos.

LAGUERUELA 103 (MODERNO) VIBORA, se alquila gran residencia, 6 habitaciones, 2 baños, garage, jardín, demás servicios. Llave al lado. Informa M. Quiñones, M_5842.

SE ALQUILA LA CASA MAS VENTILADA de la Víbora, con portal, sala, cuatro cuartos, comedor, baño intercalado, con agua abundante. Vista Alegre 518, Goicuría y Juan Delgado.

SAN MARIANO 58, BAJOS, ENTRE Párraga y Felipe Poey: 55 pesos, jardín, portal, sala, comedor al fondo, baño completo, seis habitaciones, hall, cocina cuarto y servicio criados. La llave en los altos.

ALQUILO AVE. 10 DE OCTUBRE 401 altos, casa fresca con sala, comedor, tres habitaciones y baño intercalado. Informes: Alonso y Co. Teléf. M-2198. Vea la encargada.

SE ALQUILA: DIEZ DE OCTUBRE ... altos, a una cuadra de la quinta Dependientes, casa 4 cuartos, terraza, 2 saletas. Informan en los bajos. Telf. M-2093.

SE ALQUILA UNA BUENA CASA

con comodidades en Patrocinio 454, entre Goicuría y J. Delgado. Informan al lado en el 452. Teléfono I-5778

SANTOS SUAREZ - MENDOZA

CORTINA 266, ALTOS ENTRE SANTA Catalina y Milagros, se alquilan en 28 pesos, a media cuadra de ómnibus y tranvías. Aire por todos lados y agua abundante.

VIVA COMODO Y FRESCO! SAN Indalecio número 275, altos, esquina San Leonardo, reparto Santos Suárez; balcón, sala, tres habitaciones, baño, cocina, comedor, pantry, $25.00. Informes Leyte-Vidal. M-2222.

$24.00: ALQUILO ALTOS, EN LO mejor de Santos Suárez. San Bernardino 324, entre San Julio y Durege, a una cuadra tranvías: sala, saleta, 4 cuartos. Llaves en los bajos.

SE ALQUILA EN SANTOS SUAREZ 315, entre Dureje y San Julio, espléndida casa, portal, sala, tres cuartos, comedor al fondo, baño intercalado, servicio de criados y cuarto, patio y traspatio, garage. Informan en la misma, techos monolíticos.

CASITA INTERIOR SE ALQUILA en 10 pesos, Cortina 264, entre Santa Catalina y Milagros, a media cuadra de ómnibus y tranvías.

ALQUILO SOLA 270, ENTRE MILAGROS y Johnson, Santos Suárez. Portal, sala, 2 cuartos, baño intercalado, comedor y demás servicios; llave al lado. Informes O-Reilly 23., A-6951 FO-2045.

ALQUILO ALTOS SANTA IRENE, No. 172 entre Benigno y Flores; sala, saleta, 5 cuartos, otro azotea, baño intercalado, comedor, cocina, servicios criados. Informan al lado, Barbería.

SANTOS SUAREZ: SAN LEONARDO Nro. 267, entre Serrano y Durege, alquilo casita independiente, con puerta a la calle, sala y cuarto grande. Gana $14.00 informan en la misma.

MILAGROS ENTRE MAYIA RODRIGUEZ y Sola. Reparto Mendoza moderna casa con tres cuartos, sala, comedor, pantry y cuarto de criados, a media cuadra rutas 14, 15 y 60. Informes Sr. Díaz. F-7583.

ALQUILO SAN BENIGNO 713 ENTRE Encarnación y Cocos; sala, saleta, 3 cuartos y comedor corrido, cocina gas, agua fría y caliente. Informan San Benigno 620.

SE ALQUILA UNA CASA 2 CUARTOS, sala, baño y cocina. Santos Suárez, Zapotes 318 Inorman I-7324

GOICURIA 5, HOY 9, 11 Y 13, ENTRE General Lee y Lacret, se alquilan unos altos de sala, tres cuartos, comedor y baño intercalado, en $25. Informan en la misma Sr. Ruibal y en el teléfono M_2357

VENDO $4.500 SANTA IRENE Nro. 60 entre Dolores y San Indalecio. Amplísima casa. Portal, sala, saleta, dos cuartos, baño, comedor, potio traspatio, cuarto criado. Informan al ...2352

SE ALQUILA UNA CASITA PROPIA para un matrimonio. Precio: $16.00, Toyfines y San Indalecio.

ALQUILERES

92 SANTOS SUAREZ - MENDOZA

AVENIDA SERRANO ESQUINA A Santa Irene: jardín, portal, vestíbulo, biblioteca, comedor, pantry y cocina. En los altos: cinco habitaciones, dos baños, Sótanos: garage dos máquinas, cinco habitaciones servidumbre, lavaderos y servicios. Véase a todas horas.

93 LUYANO

SE ALQUILA UNA CASA MODERNA en Guasabacoa 41, esquina a la Calzada de Luyanó. Portal, sala, dos cuartos, baño completo, comedor, patio, cocina de gas; de 2 a 6.

SE ALQUILA LA CASA SITUADA en Villanueva 264, bajos, con sala, saleta, 3 cuartos, comedor al fondo, cocina y baño. Precio $25. Teléfono U-1657. U-5352.

SE ALQUILAN LOS ALTOS DE CALZADA de Luyanó 357 sala, comedor, 4 habitaciones, baños intercalados, cocina y servicio de criados, hay agua abundante. Informes misma.

(LUYANO) ROSA ENRIQUEZ 14, frente Infanzón, chalet de portal, sala, dos habitaciones, comedor fondo, baño intercalado, acera sombra. Renta: $25. Informes y llaven en la misma. Telf. A5-4251

94 LAWTON - BATISTA

REPARTO LAWTON: SE ALQUILAN modernos altos una cuadra del tranvía, calle 17 esquina a A, recibidor, sala, comedor, tres habitaciones, hermoso cuarto de baño completo, dos habitaciones en la azotea con sus servicios; $25. Informes en la calle A, número 21, bajos. Teléf. X-1484.

SE ALQUILA EN LA LOMA DE LA calle Diez número 65, entre C. y D., reparto Batista, casa portal, sala, dos cuartos, baño intercalado, comedor y cocina. Informan: Telf. I_3653

SE ALQUILA CASA EN LA LOMA Reparto Batista: Portal, sala, dos cuartos, baño intercalado, comedor, cocina, patio. Calle 10 No. 65, entre C. y D., a media cuadra tranvías y dos ruta 23. Informan: I-3653.

98 ALQUILERES VARIOS

PLAYA SANTA FE. ALQUILO CASA lujosa, sin estrenar, en el arenal; cuatro cuartos, lindísimo baño, garage, cocina, cuarto y servicio criados. Calle Primera No. 61; llave en el 64. Informes :F-3863.

GARAGE PARTICULAR, J. Y 25, VEDADO, una máquina, espacioso cuarto para chofer, con su baño independiente, buen fregadero, presión de agua. Informan allí F_4344 y A 7468.

CASA-CAMPO: TELA METALICA, living room, tres dormitorios, dos baños, garage, servicio criados, amueblada o no, agua abundante, electrecidad, refrigerador. El Cano. Marianao. Informan: F 6815.

SE SOLICITAN

99 SOLICITUD DE ALQUILERES

SE ALQUILA UNA BUENA COCINA en la calle Aguacate Nro. 15, (bajos) para dar cantina y para comer afuera de la casa. Para verla a todas horas. También se alquila sala de la misma casa.

SR. PROPIETARIO SI USTED NECESITA un encargado para su casa de inquilinato con todas las garantías que usted desee, llame al Sr. Jesús López, X-2131 ;deseo casa de apartamentos grande, también se la subarriendo, si usted lo prefiere es para un matrimonio sin hijos.

SE SOLICITA UNA CASA MUY grande en el Vedado o en la Habana, de Galiano a Infanta, capaz para un Colegio muy numeroso, una Clínica o una Casa de Huéspedes. Apartado 1674 Habana.

102 AGENCIAS - COLOCACIONES

«LA MATANCERA»: A-7740

Servimos rápidamente: criadas, cocineras y choferes. Toda clase de servidumbre y empleados de ambos sexos. Sol 111, entre Egido y Villegas.

«NEPTUNO»: U-3750

Se facilitan con rapidez: cocineros cocineras, criadas, manejadoras, mensajeros, etc. Servidumbre de ambos sexos y razas con referencias. Neptuno número 206, esquina a Marqués González.

MARIANAO EMPLOYMENT AGENCY. La decana de Marianao. Señora: con una simple llamada a nuestros teléfonos, tiene usted a sus puertas la cocinera, criada, manejadora, etc. que desee. FO-1077 y FO-2015.

THE CUBAN EMPLOYMENT TELF. A-6121 Aguila 759. Servimos criadas, criados, cocineros, cocineras, chauffeurs, niñeras, mensajeros, fregadores personal español, chino, jamaiquinos, nativos buenos camareros y dependientes. A-6121

« «LA HABANERA», U-1880

Neptuno 255 esquina a Espada. Servimos Criadas, Cocineras, Manejadoras, Mensajeros, Cocineros, Choffers, Camareros, extranjeros y del país, con referencias. U-1880

LUCAS: M-8195. AUTORIZADA AGENCIA de Colocaciones, con cocineras, criadas, manejadoras, lavanderas, choferes, dependientes, todas razas, seleccionados. Referencias y domicilios reconocidos, San Lázaro número 201 y Lealtad. Llame rápido: M-8195.

AGENCIA DEL VEDADO, 12 Y 23:

F-3141. Servimos rápidamente, Habana-Víbora. Tenemos cocinera repostera: $20.00; criada de mano: $18.00; choferes, cocineros y gran variedad de sivientas del país.

«LA ORIENTAL», U-5388

San Rafael 118 entre Gervasio y Escobar. A todo comercio y casas particulares, servimos toda clase de servidumbre de ambos sexos, extranjeros y del pas, con referencias. No olviden este teléfono: U-5388

103 CRIADAS - CRIADOS

EN TEJADILLO 34, ALTOS, SUBIENDO izquierda, se solicita una criada joven, blanca y formal para cocinar y limpiar, exigen referencias.

SOLICITO UN CRIADO ESPAÑOL, soltero, joven de buena presencia que sepa servir a la rusa y tenga referencias de casas particulares. Sueldo $25 uniformes y ropa limpia; que duerma en la colocación. N. y 25.

SE SOLICITA UNA SIRVIENTA ESPAÑOLA de 35 a 37 años, que duerma en la colocación y tenga buenas referencias. Sueldo: 15 pesos mensuales. Informes: Finca Arellano, La Lisa, Marianao.

104 COCINERAS Y COCINEROS

MATRIMONIO, SOLICITA CRIADA joven para cocinar y limpiar, casa pequeña. Escobar 205, moderno, 2o. piso. Para más informes en la misma. Con referencias.

CORTA FAMILIA, SOLICITA UNA buena cocinera española que duerma en la colocación y sepa repostería. $20.00. Calle 13 No. 951 esquina a 8 Vedado.

SE SOLICITA COCINERA Y REPARTIDOR de cantinas. San Francisco 262 bajos entre Neptuno y San Miguel

SE SOLICITA SIRVIENTA PARA COCINAR y limpiar casa un matrimonio que duerma en colocación, sueldo: $10, Porvenir 608, Víbora.

SE SOLICITA UNA CRIADA BLANCA para cocinar y limpiar que tenga referencias, dormirá fuera sueldo: 10 pesos. Arellano 426 moderno entre Luz y Pocito, Víbora. Ruta 24.

SE SOLICITA COCINERA ESPAÑOLA la formaol y limpia con buenas referencias, que duerma en la colocación. Sueldo: $18.00. Informes 5a Avenida y 20 Reparto Miramar.

SOLICITO JOVEN COCINERA ESPAÑOLA para cocinar y limpiar a un matrimonio, cocina americana. Dormir en la colocación. Sueldo: $20, Calle 17 No. 203, altos, entre J. y K

105 MANEJADORAS

SE SOLICITA UNA MANEJADORA alemana o española, con excelentes referencias, limpia, experta, cariñosa con niños. Caso contrario inútil presentarse. Dr. Betancourt, Calle 17 Nro. 811, Telf. F_2406.

110 LAVANDERAS-LAVANDEROS

SE OFRECE UN BUEN CRIADO DE mano español, práctico en todo lo que requiere un buen servicio con muy buenas referencias de familias conocidas. Es formal y trabajador. Teléfono A-7334

AGENTES - VENDEDORES

ENGLISH SPEAKING WOMAN SEAK ing employment as wacking ar half day with reference .Telf. FO-2652

CASA DE VINOS Y LICORES, NECESITA un agent eradicado en Guanabacoa, para la venta de sus artículos en dicho pueblo y en los de Regla y Casa Blanca. Solicitudes por referencias al Apartado No. 63. Habana.

SE SOLICITAN PERSONAS DE AMBOS sexos que quieran ganar $3 diarios, producto fácil venta. Industria Saravia, Gloria No. 176-1|2, esquina a Carmen, de 10 a 12 y de 4 a 6.

CASA DE VINOS Y LICORES, NECESITA un agente para la venta en Marianao y sus repartos. Solicitudes por escrito al Apartado No. 63, Habana.

VENDEDORES DE AMBOS SEXOS

Que deseen ganar tres o más pesos diarios pueden pasar de 10_11 a. m. y de 3-5 p.m. por O_Reilly 52 esquina Habana.

VINO OROTAVI DE FRUTA BOMBA madurada en la mata, sabroso y digestivo. Puro como rayo de sol. Pídalo hoy mismo en establecimientos de víveres, bares y restaurants o José Caamaño. Morro y Refugio, teléfono A-7729

115 OFICINISTAS

NECESITO UN JOVEN PARA OFICINA comercial y una dependienta. También necesito para finca un jardinero, un sereno, un albañil, un tela 58. agencia.

116 SOCIOS

SOCIO CON DOS MIL PESOS, PARA negocio de películas, éxito seguro. No haga perder tiempo, si no tiene dinero. Torres: U_3758.

117 SOLICITUDES VARIAS

SEÑORA AMERICANA CON ES- desea llevar niños a colegio americaespléndida residencia en la Florida, no, hospedándolos en su casa. Magníficas referencias. Informes: Sra. Rodríguez A_7488

V. S. A.

Pro Radio_afición Nacional. Revista Técnica de Radio. Solicita agentes en el interior. Escriba dando referencias Obrapía 41, Habana.

HOMBRE PRACTICO EN INGENIOS y colonias, desea puiesto de administrador, siendo además experto en contabilidad, pudiendo llevar ambas cosas a la vez. Referencias las que se pidan. Sui correspondencia a Montoro 104. Armando Díaz.

CANTANTES Y MUSICOS

Buena oportunidad para orquesta, garantizándose magníficos contratos en perspectiva. No profesionales. Dirigirse cualquier día hábil, a Manrique 31_B., bajos, entre Animas y Virtudes.

NECESITO ALGUNOS HOMBRES Y mujeres, mayores de 21 años, que vivan en La Habana y sepan las cuatro reglas, para emplearlos en Compañía americana, bien retribuídos. Preguntar por Mr. Frank, en Bernaza número 3, frente al parque de Albear, entrar por la Real Silk, a las 11 de la mañana, hora inglesa, el próximo lunes, día primero. No atendemos este anuncio por correspondencia.

A LOS DUEÑOS DE LABORATORIOS de productos farmacéuticos de reducida expansión, se ruega visiten a M. Escribano, Ave. de Columbia y Panorama, Buen Retiro, Marianao, de 2 a 5 p.m. o escriban al Apartado 2528, Habana, para darles a conocer un proyecto de organización de una cooperativa en beneficio de todos.

SE OFRECEN

118 CRIADAS-CRIADOS

SE DESEA COLOCAR UNA JOVEN española para criada de manos o para manejadora. Telf. I-5658

SE DESEA COLOCAR UN JOVEN de color de criado, por horas o todo el día, llamen al F-6220 por Tomás Abreu, vive 16 Nro. 550 entre 15-17 Vedado y una cocinera de color.

SE OFRECE UN JOVEN MESTIZO para criado de mano, serio y tiene referencias. Telf. FO-2618

SE OFRECE UNA SEÑORA DE MEDIANA edad española, para cuidar enfermos o para cualquier otro trabajo. Es saludable y trabajadora. Arroyo Apolo 15, habitación 3.

SE DESEA COLOCAR UNA CRIADA de mano con referencias, sale fuera, sabe coser, tiene quien la recomiende. F-3164.

SE OFRECE UN MUCHACHO PARA criado, ha servido en otras casas; es blanco y tiene referencias. I_7327

SE OFRECE JOVEN DE COLOR para limpiar y lavar por horas a familia americana. Tabla inglés, quiere casa seria, informes: Castillo Telf. F-3031

SE OFRECE UNA MAGNIFICA CRIADA de mano, cuartos o comedor, con magníficas referencias, también trabaja de manejadora. Informes: Castillo. F_3031

DESEA COLOCARSE UN MUCHACHO español para criado de manos. Teléfono F-6051.

SE DESEA COLOCAR JOVEN ESPAÑOL para criado de mano, tiene buenas referencias de las casas que ha trabajado, preguinte por José Rivas. FO-1260

SE DESEA COLOCAR UNA MUCHACHA blanca para criada de manos o manejadora. tiene buenas referencias. Telf. M_9278

SE DESEA COLOCAR UN JOVEN español de chauffeur o criado de mano. Tine referencias de las casas en que ha trabajado. Telf. M-2211, llamar de 9 a 12 y de 2 a 5.

SE DESEA COLOCAR UNA MUCHACHA española de sirvienta o de habitaciones; sabe coser, cortar y bordar a máquina; más bien desea dormir fuera. Llame Teléfono F-6257.

SE DESEA COLOCAR UNA JOVEN española para criada de cuartos, de mano o manejadora; es fina y tiene recomendación .Teléfono I-6579.

SE DESEA COLOCAR JOVEN ESPAÑOLA para cuartos o comedor, tiene buenas recomendaciones y sabe cumplir con su deber. Teléfono FO-7842.

UN ESPAÑOL DESEA COLOCARSE en casa particular de criado de manos o jardinero o portero; tiene buenas referencias. Teléfono F-5361.

DESEA COLOCARSE UN JOVEN del campo de criada de manos o cuartos, muy trabajadora y práctica y buena presencia, Ensanche de la Habana, Montoro y Bruzón Teléfono U-6606, bodega.

DESEA COLOCARSE ESPAÑOLA PARA criada de manos o cocinar y limpiar para muy corta familia, muy buenas referencias. Telf. U-5897

SE OFRECE UN BUEN CRIADO DE mano español, práctico en todo lo que requiere un buen servicio con muy buenas referencias de familias conocidas. Es formal y trabajador. Teléfono A-9854.

SE DESEA COLOCAR UNA ESPAÑOLA de mediana edad para criada de mano o para los quehaceres de un matrimonio sin hijos, tiene referencias. Informes: F-2255.

DESEA COLOCARSE UNA JOVEN de criada de mano o manejadora; prefiere el Vedado, tiene buenas recomendaciones. Informan en el Teléfono F-4304.

SE DESEA COLOCAR UNA JOVEN blanca, para criada de manos; es seria. Teléfono A5-2512.

DESEA COLOCARSE UN BUEN criado español, tiene quien lo recomiende de casa conocida; es serio y cumplidor; sabe trabajar. M-3339.

SE DESEA COLOCAR UNA JOVEN española para criada de cuartos o comedor, tiene referencias; sueldo: de 15 a 20 pesos. Teléfono FO-3464

DESEAN COLOCARSE DOS ESPAÑOLAS, una de mediana edad y otra joven de manejadora o criada de mano, tienen referencias. Informan Teléfono M-4696.

SE DESEA COLOCAR UN CRIADO español; sabe servir a la rusa, cambia referencias y garantía si es necesario, lo mismo se coloca de sereno o portero y entiende de jardín y de pinturas que lo hizo en trabajo; sale a donde lo llamen a cualquier trabajo. Teléfono M-6181.

SE DESEA COLOCAR ESPAÑOLA de mediana edad, muy seria y formal, para criada de manos, cuarto o comedor; sabe trabajar y tiene muy buenas referencias. F-4219 y F-3254.

SE DESEA COLOCAR UNA ESPAÑOLA para criada de manos o de cuartos, sabe servir a la rusa. Teléfono F-4408.

SE DESEA COLOCAR UNA ESPAÑOLA de mediana edad para criada de manos o limpiar por horas. Teléfono U-5417.

SE COLOCA JOVEN ESPAÑOLA PARA cuartos o comedor, es persona seria y tiene buenas referencias. Teléfono F-5712.

SE DESEA COLOCAR UNA JOVEN de color para limpiar o cocinar, no duerme en la colocación; llame al Teléfono A-6313.

SE DESEAN COLOCAR DOS MUCHACHAS españolas, una para criada de mano o cuartos, y otra para cocinar o limpiar. Teléfono U-7056.

SE DESEA COLOCAR UNA CRIADA de mano o de cuartos en casa particular. Informan en el Telf. F-2975.

DESEA COLOCARSE UNA JOVEN de color, para criada de cuarto o criada de manos o cocinar para corta familia, prefiere buen trato; tiene referencias. Teléfono F-4186.

DESEA COLOCARSE UNA MUCHACHA para hacer poca limpieza y coser, aspira a ganar buen sueldo; tiene buenas referencias, su teléfono es F-7532.

DESEA COLOCARSE UNA JOVEN española de criada de mano o cuartos, entiende algo de costura, tiene buenas referencias. Teléf. M-4883.

DESEA COLOCARSE UNA SEÑORA española de mediana edad para criada de mano; tiene referencias. Teléfono U-2236.

SE DESEA COLOCAR UNA MUCHACHA española para comedor, sabe trabajar, tiene buenas recomendaciones y buena presencia, quiere casa de moralidad; no va a los repartos. Teléfono U-6998.

SE OFRECE UN JOVEN ESPAÑOL para criado de manos, práctico en el servicio, va a cualquier parte; tiene referencias. U-6946.

SE OFRECE CRIADA DE COLOR para cuartos o comedor. También trabajo de manejadora. Duermo en la colocación. Preguntar por la de color, tengo referencias. M_1149.

DESEA COLOCARSE JOVEN ESPAÑOL para criado de mano y comedor. Sirve bien a la rusa, tiene referencias. Telf F_5712.

UNA JOVEN ESPAÑOLA DESEA casa seria para criada de manos, manejadora, tiene referencias. Informes Telf.: U-2517.

SEÑORA ESPAÑOLA DESEA COLOCARSE para criada de mano o para todo. Informan avenida de Acosta y Novena. Lawton. Telf. X-2285.

SE DESEA COLOCAR JOVEN ESPAÑOLA criada de mano o de manejadora es cariñosa con los niños o de cuartos, tiene referencias y no va a los repartos. F-4848.

SE DESEA COLOCAR UNA JOVEN de color para todo el servicio de una casa. Informa el Teléf. F-5937.

SE DESEA COLOCAR JOVEN ESPAÑOLA para cuarto o comedor o criada de manos; sabe lavar y planchar ropa fina; tiene buenas referencias. Teléfono M-3484.

SE DESEA COLOCAR UNA MUCHACHA española para cuartos o comedor, tiene buena referencia. Teléfono I-7320.

SE DESEA COLOCAR UNA JOVEN española para criada de mano o cocinera, es muy trabajadora; no duerme en la colocación; desearía familia formal; tiene referencias. Tel. M-4095.

DESEA COLOCARSE, MUCHACHA española para criada de mano con buenas referencias; desea casa seria. Teléfono A-6313.

DESEA COLOCARSE UNA MUCHACHA parda, para criada de manos o cocinar solamente; es limpia; tiene buenas referencias. Teléfono F1-6301.

SE OFRECE UNA BUENA MUCHACHA de color para cuartos y coser, lo mismo se emplea como manejadora con buenas referencias. Tel. F-3179

SE DESEA COLOCAR UN JOVEN del país para criado o en otros quehaceres en casa de familia, no importa el trabajo, desea trabajar. U-2889.

DESEA COLOCARSE JOVEN BLANCA, con referencias, para criada o manejadora, duerme o no. Informan A-7740.

SE OFRECE UNA JOVEN MESTIZA, para criada o manejadora, va a repartos, duerme o no en la colocación, tiene referencias. Informes: A-7740.

SE OFRECE ESPAÑOLA MEDIANA edad para criada de mano o manejadora de un solo niño, prefiere niño chiquito, sabe cumplir con su obligación y tiene referencias. M-4860. No se coloca menos de $15.

SE DESEA COLOCAR UNA JOVEN española para criada de mano solo servir a la rusa, va a los repartos; tiene referencias. Teléfono F-4771.

SE OFRECE UNA MUCHACHA FINA española para cuartos y costura o atender a una señora, ha trabajado en casas de distinguidas familias y con buenas recomendaciones. Teléfono A5-2891.

SE DESEA COLOCAR UNA SEÑORA joven española para limpiar o ayudar a la cocina o manejadora; tiene buenas referencias y dormir fuera. Teléfono M-7343.

SE OFRECE MUCHACHA DE COLOR para criada de cuartos, de manos o manejadora, duerme en la colocación. Sra. Rodríguez. I-3552.

DESEA COLOCARSE UNA MUCHACHA española para criada de manos o para cuartos, mejor para cuartos; tiene buenas referencias de casas donde ha trabajado, desea buen sueldo y casa de moralidad; no se coloca no siendo en el Vedado. Llame al teléfono F1-6652.

SE OFRECE UN CRIADO DE MANO español, joven acostumbrado a servir a la rusa; sabe trabajar; va al campo, tiene buenas referencias de las casas que ha trabajado. A_0515.

DESEA COLOCARSE UNA BUENA criada de mano o para cuartos. tiene referencias, es de buena presencia y limpia. M-3339.

JOVEN ESPAÑOLA DESEA COLOCARSE de criada de manos o manejadora, es formal y trabajadora, da referencias de las inmejorables casas en que ha trabajado. Teléfono F-3854.

SE DESEA COLOCAR UNA MUCHACHA joven, fina, de color, para criada de manos o limpieza por horas, entiende algo de costura; preguntar por Violeta. Teléfono A-8423.

SE DESEA COLOCAR UNA MUCHACHA española para criada de manos o cuartos, tiene recomendaciones. Informan Teléfono X-1717.

DESEA COLOCARSE JOVEN ESPAÑOLA con años en el país para cuartos, comedor; sabe lavar ropa fina; va a los repartos. Informan: F-6244.

DESEA COLOCARSE UNA SIRVIENTA española para cuartos o comedor, entiende algo de costura y sirve a la rusa. También hace todo el servicio de un matrimonio. Telf. F_4433.

118 CRIADAS-CRIADOS

SE DESEA COLOCAR UNA JOVEN española de criada de mano o manejadora acostumbrada a niños recién nacidos; lleva tiempo en el país; referencias todas las que ustedes deseen; también deseo buena familia. Teléfono M-4682.

DESEA COLOCARSE UNA MUCHACHA española de criada de manos o cocinera, no se coloca menos de $18. Telf. F-2918.

SE OFRECE JOVEN ESPAÑOLA PARA criada de cuartos o comedor es fina y tiene referencias. M-3926.

SE DESEA COLOCAR UNA JOVEN cubana, de cuarto, o manejadora. Tiene buenas referencias. Informan M-1043.

SE OFRECE A CASA DE FAMILIA peninsular práctico en todo lo quie requiere un servicio fino y esmerado, plancha ropa de caballero, no le importa salir al campo, magníficas referencias de familias distinguidas. M_4157

DESEA COLOCARSE UNA JOVEN blanca del país, para todos los quehaceres de un matrimonio solo, tiene referencias, no se coloca por menos de 18 pesos. Teléfono F1-6182

AN ENGLISH SPEAKING COLORD woman good cook desir posoin as cook or general house maid. Inform Telf. F_4217 pleos call fron 8 to 12 A M.

DESEA COLOCARSE CRIADO DE mano español, práctico en todo servicio fino, trabajador, y con referencias de buenas casas. Voy a cualquier punto. Telf. M_1959

DESEA COLOCARSE SEÑORA EDUCADA para atender a enfermo, niño o los quehaceres de matrimonio o persona sola, sabe hacer de todo. Magníficas referencias. A5-3692

SE DESEA COLOCAR UN JOVEN español de criado de manos, tiene buenas referencias, sabe trabajar o para jardinero. Telf. U-2688

SE DESEA COLOCAR UNA JOVEN de color de criada de mano, sabe cumplir su obligación, duerme en la colocación, desea ganar buen sueldo. Teléfono U_3482, no va a los repartos.

SE DESEA COLOCAR UNA MUCHACHA de color fina para cuartos, entiende de costura o manejar. F-6276

SE DESEA COLOCAR UNA JOVEN española para cuartos o criada de mano. Tiene referencias. Teléfono A-0515

JOVEN DE COLOR DESEA COLOCARSE para limpieza o cocina; tiene referencias. Sin pretensiones. Teléfono M-4082.

SE OFRECE JOVEN PARA CRIADA o manejadora, sin pretensiones. Informes A-7740.

OFRECESE JOVEN BLANCO, DEL campo, formal como criado de manos, ayudante jardín, cocina o trabajo general, no tiene pretensiones de sueldo. Informan FO-1077.

ENGLISH SPEAKING WOMAN Seek position as maid. Know hou to sen. And very jond of children. Call FO-2786; less ihan $28, dont call; best references.

DESEA COLOCARSE UNA MAGNIFICA criada de mano cuartos o comedor, con referencias; también se coloca de manejadora. Informa: Herrera. Teléfono F-6203. F-5921.

SE OFRECE CRIADO ESPAÑOL EXPERTO en todo servicio doméstico, con pocas pretensiones, salgo a cualquier lugar, tengo referencias. Sirvo mesa a la rusa a la rusa. Informes: M_6121 tintorería.

SE OFRECE CRIADA DE MANO PARA cuartos o comedor, tengo referencias salgo a repartos o playas y fincas. No tengo mayores pretensiones. Preguntar la de color. M_1149

119 COCINERAS-COCINEROS

SE OFRECE UN COCINERO REPOSTERO valenciano de mediana edad, sin pretensiones casa particular o comercio, cocina española, francesa, americana. Especialidad en pastelería y repostería, sale al campo, con referencias. Teléfono U_6763 Belascoaín y Virtudes, bodega.

JOVEN ESPAÑOLA SE COLOCA PARA limpieza y algo de cocina cumple con su obligación, le gusta sobre todo mucho la limpieza en todo. Informan Salud 153

SE DESEA COLOCAR UNA BUENA cocinera repostera, sale fuera, hace plaza, duerme o no, con referencias. Paseo 108, Vedado. F_3164.

SE OFRECE UNA BUENA COCINERA con buena sazón paracocinar solo o para cocinar y limpiar, es limpia; también trabaja de criada. Informes: Castillo. F-3031

DESEA COLOCARSE MAESTRO COCINERO asiático, joven, experto toda clase cocina y repostería, para casa particular. Habla bien español y tiene referencias de buenas casas. Teléfono M-1959

SE OFRECE BUEN COCINERO CHINO, cocina criolla, y española, repostero, cocina muy tien de todo. Vive Zanja 41. Telf. M_5147

UN COCINERO REPOSTERO DE COLOR dominicano desea colocarse en casa particular cubana o americana, sabe cumplir con su obligación, tiene buenas referencias. Telf. FO-2651

SE DESEA COLOCAR UNA SEÑORA española de mediana edad, para cocinar y limpiar, para un matrimonio solo, de cocinera. Teléfono: A5-2471

DESEA COLOCARSE UNA SEÑORA española para cocinar y limpiar, no duerme en la colocación, para corta familia. Teléfono X-2218

SE DESEA COLOCAR UNA JOVEN española para cocinar y limpiar. No duerme en la colocación. Tiene referencias. Telf. F_6060

DESEA COLOCARSE UNA SEÑORA para cocinar, no importa salir al rep...o; llamar al Telf. U_3378

UNA BUENA COCINERA Y REPOSTERA española de mediana edad, se ofrece con buenas recomendaciones. Teléfono F_2381 caolle F y 13 número 410

SE COLOCA ESPAÑOLA DE COCINERA y repostera con magníficas referencias. Telf. U_5897

SE DESEA COLOCAR UNA JOVEN de color con buenas referencias para cocinar solo matrimonio o corta familia; sabe de repostería; sueldo de 15 a 18 pesos. Teléfono F-4186. Calle 10, No. 55 entre Quinta y Tercera, Vedado.

ESPAÑOLA DESEA COLOCARSE DE cocinera o para matrimonio solo y limpiar; sabe hacer dulces, duerme fuera no va a los repartos; tiene buenas referencias. Teléfonos F-5859 y F-6178.

SE DESEA COLOCAR SEÑORA DE color, de cocinera; sabe hacer dulces, muy limpia y tiene recomendaciones; menos de $18 no llame. Teléfono F-6133.

SE DESEA COLOCAR UNA SEÑORA española de mediana edad para cocinar y los quehaceres de la casa; tiene referencias. Teléfono A-9774.

DESEA COLOCARSE UNA SEÑORA de mediana edad para cocinar; $15; para cocinar y limpiar $20. Informan F-6803; preguntar por Rosa.

DESEA COLOCARSE JOVEN EXTRANJERA, fina, educada para cocinar en casa fina; sabe toda clase de repostería; cocina al estilo europeo y criollo, tiene buenas referencias; para informes llame por Anna la Italiana. Teléfono F-2405.

SE DESEA COLOCAR UNA MUCHACHA española para cocinar y limpiar corta familia, lleva tiempo en el país, tiene referencias, no se coloca por $12; sabe cumplir con su obligación. Teléfono F-6033.

DESEA COLOCARSE COCINERA ESPAÑOLA en casa de moralidad, sueldo $20; no duerme en la colocación, tiene recomendación. Informan Teniente Rey 77. Teléfono M-7654.

UNA JOVEN SE OFRECE PARA cocinar y otros quehaceres, siendo corta familia; duerme fuera, tiene referencias. Teléfono U-7054.

119 COCINERAS-COCINEROS

SE DESEA COLOCAR UNA COCINERA de color, tiene referencias; prefiere ganar $15 en adelante. F-7079.

SE DESEA COLOCAR UNA MUCHACHA española para cocinar y limpiar para un matrimonio solo o para criada de cuartos, sabe coser. Informan en el teléfono A-6597; tiene referencias.

COMPETENT ENGLISH SPEAKING woman desires position as cook. American and Cuban lishes, Pastry. Has reference. Matilda. Tel. F-3141.

ENGLISH SPEAKING WOMAN Seeks work as pastry cook, nows Cuban and American dishes. Call Louise. Telephone F-6171.

SE DESEA COLOCAR UN COCINERO y repostero asiático, en casa particular. Sabe cocinar a la criolla, española y francesa. Tiene referencias y sabe cumplir con su obligación. Informes: Telf. M-4591.

SE DESEA COLOCAR UNA SEÑORA española para cocinar, no le importa hacer limpieza de una casa chica. Sueldo: $15.00 en adelante. Tene referencias. Telf F_3854. Josefina.

SE DESEA COLOCAR UNA SEÑORA para cocinar y limpiar corta familia. O para criada de manos tiene quien la recomiende. Telf. F-6411. Prefiere Vedado.

F-6025. SE DESEA COLOCAR PARA cocinar una muchacha mestiza joven, con buenas referencias.

SE OFRECE COCINERA DE COLOR cocina y ayudar o cocinar y limpiar, duermo en la colocación y salgo a los repartos o para alguna playa o finca. Tengo referencias M_1149.

SE DESEA COLOCAR UNA SEÑORA joven española cocinera repostera, sabe trabajar buenas referencias. Duermo fuera de colocación o para todo servicio de un matrimonio, sabe su obligación. F-4280.

DESEA COLOCARSE UNA COCINERA de mediana edad para reparto con referencia y en la misma una joven para manejr o limpiar. Telf. U-5712.

SEÑORA ESPAÑOLA DESEA COLOCARSE para cocinar, lo mismo a la crialla que a la española, sabe de repostería, tiene buenas referencias, no duerme en la colocación. Llame Telf. F_6150.

SE DESEA COLOCAR UN COCINERO y repostero chino experto en el arte, cocina a la española y criolla, se ofrece para casa particular: magníficas referencias. Informan Teléfono U-5127.

SE DESEA COLOCAR UNA DEL país para cocinar y lavar, corta familia o limpieza; sabe algo de repostería; tiene referencias. Teléfs. F-6363 y F-6168.

DESEA COLOCARSE UNA COCINERA; sabe trabajar y es limpia o para cocinar y limpiar a matrimonio; no duerme en la colocación; tiene referencias. Teléfono F1-6301.

SE DESEA COLOCAR MUCHACHA española para cocinar y limpiar o para la cocina solo, sabe cumplir con su obligación; tiene buenas referencias, es limpia y formal; no menos de $15; no va fuera de la Habana si no le pagan el viaje; no duerme en la colocación. Teléfono M-6555.

DESEA COLOCARSE UNA COCINERA con referencias, de color, para dormir dentro o fuera de la colocación. $10 o más. M-8195.

SE OFRECE UNA BUENA COCINERA para cocinar solo, también se ofrece como criada de comedor, es de color, tiene buenas referencias. Teléfono F-3179.

DESEA COLOCARSE JOVEN ESPAÑOLA para cocinar y limpiar o cocinar solo, sabe trabajar bien; sueldo: $20. Teléf. FO-3127; tiene referencias.

DESEA COLOCARSE UNA COCINERA de color, duerme en la colocación o fuera, va a Repartos. Informarán A-7740.

SE OFRECE UNA COCINERA REPOSTERA española, tiene quien la recomiende. A-7740.

SE DESEA COLOCAR JOVEN DE COLOR, para cocinar, entiende de repostería, buenas referencias, prefiere Rept. Miramar. Sueldo no menos de $20. Telf. U-2437.

SE DESEA COLOCAR UNA ESPAÑOLA para cocinar y limpiar o criada de manos. sabe cumplir con su obligación. Soledad 368 entre San Miguel y Neptuno.

SE DESEA COLOCAR UNA JOVEN española cocinera repostera, hace plaza si es necesario y tiene referencias; en la misma otra para todo servicio matrimonio; duerme fuera. Teléfono U-6076.

JOVEN DE COLOR, DE 30 AÑOS SE ofrece para cocinar y limpiar a matrimonio solo; duerme o no en la colocación. Teléfono F-6259.

SE DESEA COLOCAR UNA SEÑORA española de mediana edad; cocinera y repostera, tiene buenas referencias; sabe toda clase de comidas; no es salcochadora, no se coloca menos de $20. Llamen al Teléfono M-3059.

DESEA COLOCARSE UNA JOVEN de color para cocinar y limpiar para matrimonio solo. Teléfono A5-1561.

SE OFRECE COCINERA ESPAÑOLA repostera; tiene referencias; duerme en la colocación. Sueldo no menos de $20. Informan: A-9901.

DESEA COLOCARSE UNA COCINERA, sabe trabajar, tiene referencias: es limpia y formal, duerme dentro o fuera; sin sacar nada. M-3339.

SE OFRECE SOLO PARA LA COCINA, buena cocinera repostera madrileña; cocina criolla, española, toda clase de platos finos; es limpia, dispuesta; tiene referencias. Teléfono M-6272.

DESEA COLOCARSE JOVEN PARA cocinera o criada de mano. Teléfono U-7078.

BUENA COCINERA DE COLOR AYUDA algo más. No duerme. No menos de $15. U-6946.

DESEA COLOCARSE UNA JOVEN española para cocinera o para criada de manos, tiene referencias, sueldo $18 a $20. U-5470.

SE DESEA COLOCAR UNA ESPAÑOLA para cocinar solamente, sabe cocinar bien y hace dulces. Menos de $20.00 no se coloca. No le importan los repartos y es muy limpia. Telf. U_1424.

UNA JOVEN DE COLOR DESEA COLOCARSE de cocinera para todo el servicio de corta familia, en la misma se ofrece una señora para lavar en su domicilio. Telf. F-6213. Dormir fuera

SE OFRECE UN BUEN COCINERO repostero chino joven, cocina criolla española y americana. Práctico y tien limpio. Informes San Nicolás Nro 526 altos. Teléfono A_9600. Pregunte por Tirso Li.

SE OFRECE COCINERO ESPAÑOL para casa particular o comercio, cocina a la criolla y española y francesa, es repostero, tiene referencias, a hombre solo y sale al campo. Teléfono A-0347

SE OFRECE UN CHINO DE COCINERO y repostero desea colocarse en casa particular sabe cumplir con su obligación cocina bien a la criolla y española y americana. Informan Campanario Nro. 559 habitación 8 entre Dragones y Salud preguntar por Manuel Heng-tong.

SE DESEA COLOCAR UNA JOVEN de color para cocinar, no duerme; tiene referencias. Telf. F-5712.

UN JOVEN ASIATICO COCINERO cocina bien y repostero, cocina americana y criolla y francesa, muy limpio, tiene buenas referencias. Informes teléfono M-8429. Calle Acosta 35 entre Habana y Compostela.

ASIATICO COCINERO, COCINA A la española, criolla y americana, y además repostero, tiene buenas referencias, trabaja casa particular. Calle Finlay Nro. 60 3er piso Preguntar por Chang. Telf. M-4339

COCINERO CHINO SE OFRECE COCINA criolla y americana repostera, guenas referencias. Telf. M-6620 Yop Lay calle Rayo Nro. 30

DESEA COLOCARSE UN COCINERO y repostero con práctica; cocina a la criolla y española, en casa particular. Informa Juan Mong, San José Nro 28 altos, Telf. M-5372

SE DESEA COLOCAR UNA SEÑORA de color para cocinar para el Vedado o repartos, sabe cocinar y tiene referencias, dormir fuera. Teléfono: A_8060

SE OFRECE UNA ESPAÑOLA DE mediana edad sin pretensiones, para cocinar, no le importa lavar alguna ropita, si es corta familia cocina y limpia. FO-9341

SE DESEA COLOCAR UNA ESPAÑOLA para cocinar, no duerme en la colocación, tiene buenas referencias de donde trabajó o para todo a matrimonio. U-7020.

SEÑORA DE COLOR PANAMEÑA, habla inglés y español se ofrece solamente para cocinar, hace panquiés, pasteles y todos los dulces; sueldo: no menos de $25.00; duerme fuera. Llame Telf. FO-2622

SEÑORA DE COLOR DESEA COLOCARSE de cocinera repostera tiene referencias. informan calle 10 esquina a 5: Sra de Coto.

SE OFRECE UN COCINERO BLANCO de mediana edad, tiene referencias, no tiene pretensiones. Teléfono F_6265

SE OFRECE UN BUEN COCINERO; cocina a la española, francesa, criolla. etc. Tiene buenas referencias. X-2690

DESEA COLOCARSE UNA JOVEN de 25 años para cocinar, duerme fuera, prefiere la Habana o el Vedado. Sueldo: $12 en adelante. Teléfono M-8195 lamar de 9 a 12 y de 2 a 4

SE DESEA COLOCAR UNA ESPAÑOLA de mediana edad, para cocinar y limpiar a matrimonio solo o corta familia; cocina de todo y tiene referencias. Informan Telf. A-7366

DESEA COLOCARSE MESTIZA DE mediana edad para cocinar o lavar ropa fina. Telf. M_9329

SE OFRECE MUCHACHA DE COLOR para cocinera o criada de mano, duerme en a colocación. Sra. Rodríguez, I-3552

SE OFRECE COCINERO REPOSTERO para casa particular o para alguna finca o playa. No tengo mayores pretensiones. Informes M-1149

UNA SEÑORA INGLESA DESEA colocarse como cocinera o trabajo general. Teléfono A5-1942.

JOVEN DE COLOR DESEA COLOCARSE de cocinera repostera; cocina a la americana y española; tiene buenas referencias. Llame al A5-1942.

SE OFRECE UNA BUENA COCINERA repostera con magníficas referencias; también se coloca para cocinar y limpiar a matrimonio solo. Informes Herrera. F-6203. F-5921.

DESEO COLOCARME SOY BUEN cocinero y repostero, Telf. M-8670.

UN JOVEN ASIATICO MAESTRO cocinero y repostero fino con buenas referencias, desea colocarse casa particular, cubana o americana. Informan Compostela Nro. 110 teléfono M-4416 Llame por Francisco Lee

UN BUEN COCINERO Y REPOSTERO chino, desea colocación en casa particular, sabe cocinar a la española. Informes: Telf. M_4568. José León.

BUEN MAESTRO COCINERO REPOSTERO joven chino cocina criolla, española y francesa, siempre muy limpio, variada comida y dulces, sabe cumplir con sus obligaciones, con buenas recomendaciones. Teléfono: M-9164, calle Manrique 516, preguntar por Roque, colocarse casa particular.

120 MANEJADORAS

SE DESEA COLOCAR UNA MANEJADORA con referencias, sale al campo, con referencias. F-3164.

MUCHACHA DESEA COLOCARSE DE manejadora, habla inglés; también una lavandera F_4431

SE OFRECE MANEJADORA BUENA tengo buenas referencias. Soy cariñosa con los niños. Salgo a cualquier lugar o para criada. No tengo pretensiones.. M_1149.

SE OFRECE UNA JOVEN INGLESA como manejadora, es cariñosa, sabe cumplir y tiene buenas referencias. Teléfono F-6090.

DESEA COLOCARSE UNA JOVEN blanca, para manejadora o criada de mano; es bien presentada y trabajadora; tiene referencias y buen trato. Teléfono F1-6301.

SE DESEA COLOCAR JOVEN ESPAÑOLA, de manejadora, o criada de mano, buenas referencias. Informan teléfono I_3545.

SE DESEA COLOCAR UN ESPAÑOL de 28 años de buena presencia, de sereno o portero en casa particular, lo mismo se coloca en una finca, entiende de pintura y jardín, si es necesario lo hace, tiene inmejorables referencias y garantías. XO-1485

SE OFRECE UNA MUJER DE MEDIANA edad, soltera, para manejadora opara cuidar una señora. Desea ganar de 10 a 15 pesos. Informan: Telf F-6063. Llamar a Ricardo.

SE DESEA COLOCAR UNA BUENA manejadora con referencias, de muy buena casa, sale fuera: F_3164.

OFRECESE JOVEN INGLESA, PARDA clara, buena presencia, con referencias, como manejadora. No menos de $15.00. Informan: FO 1077.

JOVEN INGLESA, CON REFERENCIAS. desea colocarse de manejadora o criada de mana. Edna: M-7730.

MUCHACHA JOVEN PARDA DECENTE, buena presencia y buenas referencias se coloca para manejar buen carácter y cariñosa, cuarto y costura o para comedor, dispuesta viajar, casa de moralidad, $15 a $18. Teléfono U_6787 de 8 a 5.

DESEA COLOCARSE UNA JOVEN blanca, con referencias, para manejadora o criada de mano. Telf. U-2078.

122 INSTITUTRIZ

INSTITUTRIZ. SEÑORA FRANCESA educada, solicita colocación en casa de familia honorable, atender educar niños y enseñarles el francés, puede viajar; referencias. Informes F-4865, de 10 a 12.

123 COSTURERAS-MODISTAS

MODISTA SE OFRECE A CASA particular por semana o por meses; M, 5507; y una muchacha para cuartos; buenas referencias.

MODISTA DESEA CASA HONORABLE apta para todo menos cocinar, lava ropa fina, plancha trajes caballero, enseña el corte si desean, referencias a satisfacción. Calle A entre 14 y 16, Almendares. Telf. FO-1495. Jovita.

MODISTA DESEA COSER EN TALLER o casa particular. Sabe cortar por figurín e incrustar a mano, tiene referencias. Llame al U-1639 8 a. m. a 1 p.m.

124 LAVANDERAS-LAVANDEROS

SE OFRECE UNA BUENA LAVANDERA para trabajar a domicilio, teléfono U-2412. Valle 13 entre Espada y San Francisco.

LAVANDERA ESPAÑOLA MUCHOS años práctica desea lavar ropa en casa particular. Tiene referencias. FO_2839

DESEA COLOCARSE UNA BUENA lavandera de color para lavar en su casa. Lava ropa fina. Informan Telf. FO_2627

125 CHOFERES

SE OFRECE UN BUEN CHOFFER, experto caminos y carreteras, conoce perfectamente la Habana y sus repartos, trabaja en comercio o casa particular. Conoce de mecánica. Informes: Castillo, F_3031

INTERES GENERAL

125 CHOFERES

SE DESEA COLOCAR UN CHAUFFEUR, 20 años de práctica, para casa particular o de comercio, tiene referencias, pregunte por José, teléfono A_8515 de 9 a 12 y de 2 a 5

CHOFFER CUBANO, DESEA COLOCARSE en casa particular, tiene buenas referencias de donde ha trabajado no se coloca menos de $25. Informan Telf. F-1700

SE DESEA COLOCAR UN CHAUFFEUR en casa particular y duerme en la colocación con referencias y muchos años de práctica. Telf. F_6268

DESEA COLOCARSE CHOFER CON referencias. Octavio. Telf. F-2125.

JOVEN DE COLOR DESEA COLOCARSE de chofer particular o para criado de manos, tiene buenas referencias. Calle C, entre Línea y 11, núm. 204, habitación núm. 4. Teléfono F-7563.

DESEA COLOCARSE UN BUEN chofer, serio, cumplidor, con buenas referencias de casas conocidas; cubano, blanco y soltero; prefiere particular o comercio. Teléf. F-3012.

CHOFER, SE COLOCA; MUY PRACTICO, 10 años; referencias de buenas familias. Informan: Revillagigedo 70. Teléfono M-7706.

DESEA COLOCARSE UN BUEN chofer español con buenas referencias, mucha práctica en Habana y carretera. Llame al Teléfono M-3339.

SE OFRECE CHOFER JOVEN ESPAÑOL para casa particular, tiene 14 años de práctica y buenas referencias. Teléfono FO-2672.

CHAUFFEUR DE ABSOLUTA MORALIDAD con años de experiencia en toda clase de carros, con referencias, conoce su obligación, desea colocarse en casa particular. Avisar por el teléfono FO-2724, no avisar para menos de 30 pesos, Preguntar por Jesús.

SE DESEA COLOCAR UN CHOFER español con buenas referencias, en las casas a donde a trabajado. F-7497.

CHOFER ESPAÑOL DESEA COLOCARSE en casa particular o para camión; conoce mecánica de automóvil y demás cosas propias de la casa. Tiene referencias. Teléfono M-4527. Manolo.

DESEA COLOCARSE UN BUEN chauffeur experto en toda clase de máquinas y mecánica, sin pretensiones, y con referencias de buenas casas. Teléfono M_1959

CHAUFFEUR SE OFRECE PARA casa particular. Tiene buenas referencias. Duerme en la colocación. No menos de $20.00 Informan F-6104

CHAUFFEUR CON BUENAS REFERENCIAS se ofrece para casa particular. Duerme en la colocación. No menos de $20. F1-6171

SE DESEA COLOCAR CHOFFER americano de color, sabe hablar español tiene buenas referencias. Telf. FO-2644

SE DESEA COLOCAR UN CHAUFFEUR con muy buenas recomendaciones, con doce años de servicios. F-3060 Vedado.

DESEA COLOCARSE UN JOVEN chofer del campo, tiene buenas recomendaciones. Telf U_3482

SE DESEA COLOCAR UN CHAUFFEUR español en casa particular, experto mecánico, con referencias de las casas en que ha trabajado. Teléfono F-6178

DESEA COLOCARSE UN CHAUFFEUR sin pretensiones, con más de 10 años de práctica, tiene referencias. XO_1551 preguntar por Carlos.

DESEA COLOCARSE UN BUEN CHOFER, serio, cumplidor y sin grandes pretensiones. Excelentes referencias de casas conocidas, prefiere particular o comercio: F-3012.

DESEA COLOCARSE UN BUEN chofffer de color, inglés con muchos años de práctica. Tiene buena presencia y referencias. Telf. F_4431

JOVEN ESPAÑOL DESEA COLOCARSE en casa particular de chauffeur o de jardinero, sabe trabajar, tiene buenas referencias. Informan al Telf. FO-7922

UNA JOVEN DE COLOR SE OFRECE para limpiar por horas, es fina y Ftiene buenas referencias. Eloisa, F_3165

SE OFRECE UN CHOFFER DE COLOR para casa particular o casa comercial, tiene referencias, informes: F1_6171

DESEA COLOCARSE UN BUEN chauffeur experto en toda clase de máquinas y mecánica, sin pretensiones y con referencias de buenas casas. Teléfono M_1959

SE OFRECE CHOFER, CON AÑOS experiencia en el manejo, gran conocedor caminos y carreteras. Tiene referencias y apto para todo. No menos de $20.00. Telf. F_3141.

SE DESEA COLOCAR UN CHOFER, con buenas recomendaciones de donde ha trabajado. Lo mismo de particular que de transporte de carretera. Informes: Cristina 22: A5-5012. Menéndez.

AVISO IMPORTANTE

Si usted tiene automóvil y aprecia su vida, hágase de un choffer competente que le ofrece «Motor Club de Cuba», Sociedad de Beneficencia. C número 160, Vedado. Telf. F_5315.

126 JARDIÑEROS

DESEA COLOCARSE UN MUCHACHO joven para jardinero; sabe cumplir y tiene referencias. Tel. FO-7922.

129 OFICINISTAS

TAQUIGRAFA Y MECANOGRAFA, inglés y español, con experiencia. Teléfono particular A5-4881 y teléfono de la oficina donde trabaja actualmente U-1301.

JOVEN CUBANO EDUCADO EN LOS Estados Unidos, hablando inglés correctamente, experiencia en contabilidad y ventas, mecanógrafo-corresponsal, habiendo desempeñado altos puestos, desea empleo modestas pretensiones. Dirección Luis A. Pou, Apartado 2092, Habana.

ESTUDIANTE EXTRANJERO SABIENDO perfectamente alemán y español y algo de francés e inglés, desea empleo correspondiente. Erich Nossbaum, Manrique Nro 2. A5_4752

TENEDOR DE LIBROS, CON EXPERIENCIA en contatilidad analítica y costos industriales, aplicación de gráficos estadísticos, etc. Desea colocación en empresa o comercio de esta capital. Referencias sólidas. Retribución razonable. Telf. M-1508.

TAQUIGRAFA Y MECANOGRAFA en inglés y español, con experiencia, desea empleo. Teléfono particular: A5_4881 y U_1301 de la oficina donde está trabajando actualmente.

131 OFERTAS VARIAS

SE DESEA COLOCAR UN JOVEN del campo para toco trabajo casa huéspedes o particular. Pregunte por Rogelio. Telf. A5_1982.

SE OFRECE UNA SEÑORA PARA encargada de casa de familia o de apartamentos; también para cuidar a niñas en un internado o para acompañante de señorita o señora. Informes en Teléfono F-4857 o al Apartado No. 2093.

DESEA COLOCARSE SEÑORA CON práctica para cuidar enfermo, sabe inyectar. Informes: calle 10 esquina a 5a altos Sra. de Coto.

SE DESEA COLOCAR UN HOMBRE serio español de mediana edad de portero y algún quehacer más o de sereno en cualquier industria, preguintar por Prado. F_6067

PARA COBRAR, ADMINISTRAR, SE ofrece un señor de mediana edad, solvencia moral. Cerro y Auditor, bodega. Telf. M_5041 D. Moreton.

SE ORECE UN MECANICO ENGRASADOR para garage o particular. F-2666 Vedado

SE DESEA COLOCAR UN JOVEN DE color, cubano, que habla perfectamente el inglés, para cuidar oficina, portero, intérprete, etc., o para cualquier clase de trabajo; tiene referencias; no tiene pretensiones. Informa: R. B. Departamento Anuncios Clasificados DIARIO DE LA MARINA.

M.E.C.D. 2016

LOS CHINOS HAN ROTO LOS DIQUES DEL RIO YANGTZE CON EL OBJETO DE CONTENER EL AVANCE JAPONES CONTRA LA CAPITAL PROVISIONAL, HANCAO

Chiang-Kai-Shek, discípulo del super-diablo bolchevique

Siempre he sido un admirador del gran pueblo chino, de su vieja civilización, de sus filósofos pacifistas. Siempre me ha dolido ver a este pueblo sufrir el caos, la anarquía y la grandes injusticias de regímenes en extremo corruptos. Me inspira horror tener que constatar ahora cómo grandes núcleos del pacífico y trabajador pueblo chino están siendo aniquilados en una tan atroz e inútil guerra, inspirada por el supersatanás de nuestros tiempos, el camarada Stalin, y dirigida por su discípulo, el generalísimo Chiang Kai Shek.

A esta hora ya ha quedado perfectamente aclarado por acontecimientos históricos que el instigador del conflicto en el Extremo Oriente es el mismo que provocó la guerra española, que formó el frente popular francés, que planeó el pacto franco-soviético, el instrumento diplomático más maléfico de nuestra generación. Ningún historiador futuro podrá dejar de confirmar la existencia actual de íntimos lazos entre Barcelona y Moscú; y entre China y la Unión Soviética. La responsabilidad histórica por todas estas atrocidades ha quedado para siempre fijada en la persona de Joseph Stalin, secretario general del Partido Comunista y, por lo mismo, el Lucifer del mundo moderno.

El Gobierno Imperial de Tokío, que anhela el restablecimiento de la paz en China, indispensable al natural desarrollo del comercio japonés, ha comprendido la necesidad de eliminar de una vez para siempre, los causantes del conflicto y sus discípulos. En consecuencia firmó el pacto anti-comunista con cuyas obligaciones está cumpliendo como ningún otro signatario. Las naciones occidentales con intereses en China deben, por lo tanto, agradecer al Japón su noble esfuerzo por restablecer el orden económico y la paz duradera en las vastas regiones chinas, importantísimos mercados para los productos de los países altamente industrializados.

El generalísimo Chiang Kai Shek, el hombre más fatal de la historia china, perdió a la vez la cabeza y a China cuando confesó públicamente ser el fiel discípulo de sus maestros moscovitas de diplomacia maléfica, aceptando oficialmente la presidencia del Kuo Ming Tang, partido comunista chino con una sucursal establecida en el barrio chino de la Habana. Fué entonces cuando el Gobierno de Tokío, de estricto acuerdo con el postulado pacifista de eliminar los causantes de todo conflicto, resolvió acabar con Chiang Kai Shek a toda costa, disponiendo el envío de tropas japonesas «al rincón más lejano de China». La indignación pública en el Japón contra Chiang Kai Shek es tan sumamente fuerte que no quedó al Gobierno más remedio que disponer esta medida radical, por la cual indudablemente el conflicto será prolongado pero muy reafirmada la paz en el Extremo Oriente a su terminación.

Argentina, Uruguay, Brasil, Venezuela, Chile, Bolivia, Perú y El Salvador ya han tomado medidas de carácter definitivo contra la destructora propaganda roja, emanante de Moscú y dirigida por el Lucifer bolchevista Stalin y sus discípulos locales. Las peligrosamente tolerantes autoridades cubanas hasta ahora nada han hecho para contrarrestar la diabólica propaganda moscovita en nuestro territorio nacional. Todos los días se editan aquí periódicos manifiestamente subversivos, todos los días se está oyendo por radio acusaciones más o menos injustas contra nuestro Gobierno pacifista que, como todo otro gobierno habrá cometido errores económicos de consecuencias más o menos graves para el pueblo, pero que ha sabido mantener la paz. Se han permitido aquí reuniones con finalidades de propaganda bolchevista a las cuales han asistido los representantes de la China bolchevique, de una España que quiere o al menos quería suprimir el derecho a poseer propiedad privada, de unos Estados Mexicanos francamente anti-capitalistas que están dando albergue al apóstol máximo de la revolución mundial. Las autoridades cubanas siguen (¿hasta cuándo?) permitiendo las actividades de un partido comunista cubano y un partido comunista chino.

Como sincero amigo de Cuba no quisiera volver a ver aquí un reinado del caos y la anarquía al estilo chino. Está fuera de la capacidad de los gobiernos el impedir que la gente tenga sus propias ideas, pero los gobiernos que son amigos del progreso pacífico de nuestra civilización pueden y deben tomar medidas encaminadas a salvaguardar la paz. En Cuba tales medidas podrían ser:

1.—La clausura del Kuo Ming Tang;

2.—La prohibición de reuniones de los simpatizantes con Moscú;

3.—La prohibición de toda actividad subversiva.

Países como los Estados Unidos, Inglaterra y Suecia, en donde se ha discutido la conveniencia de tomar tales medidas, se han abstenido debido al alto nivel de la cultura económica de su pueblos que las hacen por ahora innecesarias; pero los países del tipo español harán bien, a mi juicio, en reprimir las últimamente muy intensificadas actividades de los que se guían por las instrucciones directas o indirectas del Lucifer moscovita, convicto causante de la mayor parte de los males de nuestros tiempos.

Fredrick NORMAN

INTENSAS TORMENTAS Y GRAVES ACCIDENTES POR FUERTE CALOR EN POLONIA

VARSOVIA, agosto 2. (Havas).—Una ola de calor intensísima se está sintiendo en Polonia. Ciento cincuenta mil personas salieron hoy de Varsovia, donde el mercurio ha llegado a marcar cincuenta grados centígrados.

Sin embargo, en la costa polaca y en las riberas del Báltico se disfruta de un tiempo agradable, con 27 grados centígrados de marcación termométrica. En diferentes lugares han ocurrido accidentes graves, a causa del calor, principalmente de postración. Las tormentas se suceden casi a diario en toda Polonia.

LOS CENTROS OFICIALES DE CHECOESLOVAQUIA MUESTRAN SU PESIMISMO RESPECTO AL PROBLEMA DE LAS MINORIAS

El primer escollo consiste en saber si Checoeslovaquia puede tolerar que haya un estado dentro de otro

El jefe sudeta alemán pide que a todos los grupos que forman la nación se les concedan iguales derechos y que su grupo sea estado corporativo, único que represente a los alemanes

PRAGA, Checoeslovaquia, agosto 2. (AP).—Reina general pesimismo en los centros oficiales esta noche con relación al arreglo del problema de las minorías que el Vizconde Runciman viene a estudiar como mediador extraoficial de la Gran Bretaña.

El primer problema que se presenta a los ojos de los checos es si Checoeslovaquia puede tolerar un estado dentro de otro estado mediante la concesión de completos derechos de autonomía a los 3.500.000 alemanes que viven dentro de sus fronteras, medida que reclaman los líderes alemanes.

En vista de la condenación que ha hecho el Partido del Sudeten del proyectado Estatuto del Gobierno, ofrecido para apaciguar a los alemanes, los centros oficiales no se muestran demasiado optimistas acerca del resultado de la visita de Lord Runciman.

Los sudetes han manifestado que el Estatuto es «completamente inadecuado».

Los círculos políticos checos dicen que «cada día se pone más claro» que la solución radica en Berlín. Si Alemania quiere solventar el problema pacíficamente puede hacerlo dicen.

Un apartamento de quince habitaciones ha sido rseervado en un hotel de esta capital para Runciman y el personal que le acompaña y se anuncia que la primera conferencia entre el representante inglés y el Presidente Benes y el Primr Ministro Hodza se efectuará el cuatro de agosto.

Los representantes ingleses hallarán terminados los preliminares en lo que respecta al máximo de concesiones que están dispuestos a hacer los checos a las minorías.

Una delegación del Partido Sudeten va a ser recibida por el Primer Ministro Hodza mañana para comenzar las discusiones.

Una de las bases del Estatuto de las Nacionalidades anticipada por el gobierno es la igualdad de todos los ciudadanos ante la ley.

Konrad Henlein, líder sudete que cuenta con el apoyo de Hitler, desea la igualdad de los grupos nacionales, de manera que alemanes, checos, eslovacos, polacos, húngaros y rusos blancos que componen el conglomerado que se llama Checoeslovaquia tengan los mismos derechos.

El líder sudete pide también que a su partido se le conceda el derecho a ser un estado corporativo ,esto es, que sea el único que represente a los alemanes y que esté administrado por alemanes.

A esto el gobierno ha contestado diciendo que dará a los sudetes facultades de acuerdo con el tanto por ciento de fuerza que representen dentro de la nación.

Estas son las cuestiones principales con las cuales se encontrará Runciman cuando llegue procedente de Londres, de donde partió hoy declarando a los representantes de la prensa que se proponer pasar algún tiempo visitando algunas de las partes donde el contraste político sea más marcado.

Durante su viaje a Praga Lord Runciman conferenciará con el Ministro de Estado francés Georges Bonnet acerca de la lucha que sostiene su aliada en la Europa Central.

EL AVION MAS PEQUEÑO Y AL PARECER MAS PRACTICO

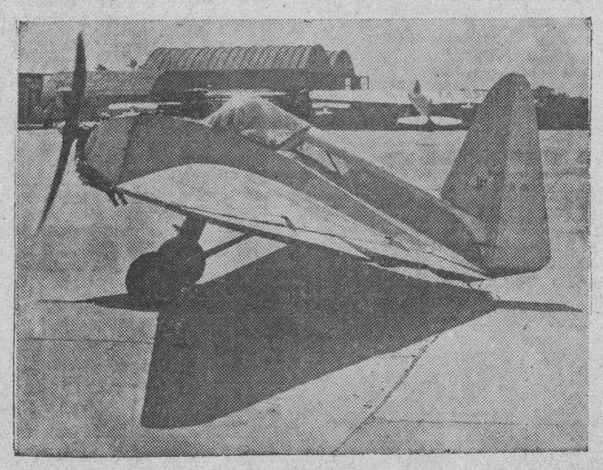

Producto de la técnica francesa, la foto muestra al avión «Simca», el que, según dicen, es el más práctico, más pequeño y de más positivos resultados. Las pruebas efectuadas en el aeródromo de Le Bourget de París, parecen confirmar la opinión excelente acerca de este minúsculo aparato.

El mando japonés anuncia haber hecho ataques demoledores contra unidades móviles chinas que forman guerrillas

Un periódico de Moscú, que se edita en francés, dice al Japón que debe tener cuidado porque los conflictos de la frontera, aunque locales, pueden llevar a guerra general

SHANGHAI, agosto 3. (Miércoles). (AP).—Los chinos anunciaron hoy haber cortado los diques del poderoso río Yangtzé para contener el avance de los japoneses contra Hancao, capital provisional de China.

Los japoneses informan que una gran área de tierras de cultivo se inundaron cuando los chinos rompieron los muros que contenían las aguas del río a 125 millas de Hancao, en el sitio donde los nipones acaban de anunciar la captura de una ciudad que coloca sus avanzadas junto a una carretera que conduce al interior de China.

La rotura de los diques se efectuó a unas 100 millas de Kiukiang, importante puerto fluvial. Veinte y cinco millas al norte de Kiukiang, los japoneses entraron en Hwangmei «prácticamente sin oposición» para obtener el control de la carretera a Hancao.

Los chinos han repetido la estrategia que emplearon para contener el avance de los japoneses sobre Chengchao, nudo ferroviario a 300 millas al norte de Hancao. Los japoneses habían tenido la intención de convertir a Changchao en una base para la ofensiva hacia el sur a lo largo del ferrocarril Peiping-Hancao cuando los chinos rompieron los diques del río Amarillo, inundando el área.

Mientras las fuerzas japonesas del río Yangtzé siguen penetrando en el interior, las guerrillas chinas actúan contra las principales líneas de comunicación de los japoneses.

El ejército japonés, reconociendo tácticamente la amenaza de la guerrilla china anunció que en los dos últimos días ha realizado ataques demoledores contra las unidades móviles chinas.

Los japoneses calculan que han muerto 500 chinos en esos encuentros entre Shanghai y Changchao.

«Le Journal de Moscou» dice que los incidentes locales en la frontera pueden degenerar en un conflicto general

MOSCU, agosto 2. (AP).—«Le Journal de Moscou», periódico de lengua francesa, en un editorial que ha sido circulado por la Agencia Tass, avisa hoy al Japón que debe darse cuenta de que los «conflictos locales» pueden conducir «fácilmente a un conflicto general».

«Nadie puede recomendar al Japón que no puede poner a prueba indefinidamente el amor a la paz de la Unión Soviética», sigue diciendo el periódico.

«La Unión de las Repúblicas Soviéticas no tolerará ninguna violación de sus fronteras. El gobierno soviético jamás tolerará que elementos irresponsables de los grupos militares o de los políticos desesperados del Japón organicen la matanza de los guardias soviéticos de la frontera ni ataques a ciertas unidades del ejército rojo.

«Ante estos hechos el gobierno soviético se ve obligado a tomar suficientes medidas efectivas no solamente para poner fin a las concretas violaciones de sus fronteras, sino también, de una vez para siempre, para poner fin a análogas salidas provocativas de japoneses y manchurianos».

HANCAO, agosto 2. (AP).—En vista de los últimos incidentes en la frontera del Manchukuo entre la Rusia soviética y el Japón, varios altos funcionarios del gobierno nacionalista de China han demorado su evacuación de la ciudad de Hancao, que está amenazada de sitio por los japoneses.

Las noticias del Manchukuo han despertado gran interés en e populacho de la base principal del Generalísimo Chiang Kai-Shek.

Algunos funcionarios modificaron sus planes para la evacuación de Hancao en vista del efecto potencial de las hostilidades ruso-japonesas sobre la conveniencia o necesidad de abandonar a Hancao

La mayoría de los funcionarios están atareados, sin embargo en el traslado gradual de los órganos civiles y políticos a Chunking, Changsha, Henyang y otros lugares más internados.

Wang Ching-Wei, diputado y jefe del partido nacionalista se dirigió a la población de Hancao para pedirle que no interprete el traslado del gobierno como señal de debilidad o de pánico sino como demostración de que el gobierno y el partido están resueltos a cumplir con sus deberes nacionales más en el interior a fin de dejar al ejército en libertad de acción para hacer los preparativos para la defensa de Hancao.

UN FISCAL DE NUEVA YORK ACUSA A LOS MAGISTRADOS DE ESTAR DOMINADOS POR EL CABECILLA DE UNA BANDA

Además de los nombres citados en la acusación, se anuncia la revelación de otros al verse la causa, el día 15

Uno de los Magistrados comprendidos en la acusación se mostró indignado y negó categóricamente toda relación con los «rackets». Otro de ellos se negó a decir cosa alguna

NUEVA YORK, agosto 2. (AP.) — El fiscal del distrito Thomas E. Dewey dijo hoy al Tribunal Supremo que el difunto Arthur (Dutch Schultz) Flengenheimer y sus raketers habían influenciado a los siguientes funcionarios:

William Copeland Dodge, ex-Magistrado de la ciudad y predecesor de Dewey como Fiscal.

Magistrado Hulon Capshaw, designado en 1929 por el alcalde James J. Walker y confirmado por diez años en 1933 por el alcalde P. O. Brien.

El difunto Francis J. Erwin, magistrado desde 1931 hasta su fallecimiento en 1935.

Estos nombres, considerados por los buscadores de sensaciones como algo sustancioso para la causa de James J. Hines, veterano líder del Tammany Hall acusado de ser el «testaferro», fueron suministrados en un bill de particulares que había solicitado el abogado de Hines.

Dewey indicó que otros «cuyos nombres no son conocidos aún» serán dados a conocer cuando Hines comparezca ante los magistrados el 15 de este mes acusado de conspiración para «ayudar» al funcionamiento de una lotería.

Ni Dodge, Capshaw ni Erwin son acusados de delito alguno, sino simplemente que se encuentran entre los que se hallaban «influenciados» bien por amenazas o por soborno.

J. Richard («Dixie) Davis, perteneciente a la banda de Schultz, se presentó hoy nerviosamente ante el magistrado del Supremo Ferdinand Pecora y se confesó culpable.

Dewey dijo que Davis, a quien se leconsidera el «cerebro» así como el asesor general de la banda, ha prometido prestar declaración por el estado.

A causa de que teme por su vida, Davis se encuentra «bajo custodia protectora» en la oficina del fiscal del distrito y fué conducido hasta la audiencia por medio de un pasadizo secreto.

El Magistrado Pecira expresó indignación por que a Davis se le haya permitido en varias ocasiones hacer excursiones desde las tumbas para visitar a una amiga, Hope Dare, pero el fiscal prometió que explicará esas visitas más tarde.

El primero en repudiar toda relación con el asunto Hines fué el Magistrado Capshaw, quien dijo que «le había sorprendido y chocado» que su nombre apareciera mezclado en ese caso.

«Niego categóricamente — dijo — que jamás haya sido sobornado, intimidado o influenciado por el procesado Hines o por cualquiera otra persona».

El ex-fiscal Dodge, a quien le agrada ser llamado «Bill el sonriente» y que prácticamente se vió obligado por el Gobernador H. Lehman, hace tres años, a nombrar a Dewey como fiscal especial contra los rackets, no quiso hacer manifestaciones a la prensa.

Sigue la armada de E. Unidos buscando al clipper "Hawaü"

Muestras del petróleo que apareció en el mar serán analizadas en Filipinas

MANILA, agosto 3. (Miércoles).—Confiando aún que las quince personas que viajaban en el clipper «Hawaii» estén vivas, arrastrado el avión por las corrientes del océano los oficiales de la armada ordenaron hoy que se amplíe el radio de exploración de los aviones y barcos de guerra.

Recomiendan que la exploración se haga hacia el norte del lugar donde a las 12:09 de la tarde del viernes, hora de Manila, el clipper informó que estaba a 9,100 pies de altura sobre el mar.

Los comandantes navales dicen que aunque la investigación de sus aviones es indefinida están deseosos de atender cualquiera sugestión que haga la Pan American Airways, propietaria del clipper.

Muestras del petróleo encontrado a unas 400 millas al este del estrecho de San Bernadino han sido traídos a Manila, para ser analizadas.

UN JEFE BRASILEÑO CREE POSIBLE LA SALVACION DEL ALMIRANTE SALDANHA

SAN JUAN, Puerto Rico, agosto 2. (AP).—El comandante brasileño Betancourt, vino a tierra hoy, breve tempo desde el «Almirante Saldanha», para presentar sus respetos al Gobernador Winship.

Betancourt abriga esperanzas de que el barco-escuela brasileño sea puesto a flote.

EL PRINCIPE HEREDERO DE SUECIA, GUSTAVO ADOLFO SALIO PARA AQUEL PAIS

ESTOKOLMO, Suecia, agosto 2 (Havas).—Hoy regresó a Gothemburgo, el príncipe heredero de la corona sueca. Gustavo Adolfo, procedente de los Estados Unidos, a donde fué para asistir a las fiestas del Tercer Centenario de los Colonizadores Suecos. El príncipe manifestó al desembarcar que la cordialidad del recibimiento que se le hizo en los Estados Unidos rebasó a todas las esperanzas.

El jefe de la delegación sueca, en la celebración del Jubileo, manifestó que adoptó en los Estados Unidos ciertas disposiciones para dejar preparado el estrecamiento de las relaciones culturales sueco-americanas.

El príncipe Gustavo Adolfo le sugirió que volviese en el otoño a Norte América, para fomentar activamente esas relaciones.

Los Ministros de Estado de Polonia y Noruega confiesan que la Liga es ineficaz e impotente para la paz

«Es necesario poner nuestras confianza y esperanza—dijo el Ministro noruego—en la colaboración de las naciones que no persiguen sus finaldades por medios guerreros»

OSLO, Noruega, agosto 2. (Havas.) El Ministro de Estado de Polonia, coronel Beck, fué recibido hoy en audiencia por el rey Heakon, y después asistió a una comida que le fué ofrecida por el Ministro de Estado Koht. En un breve discurso que pronunció al brindar por el huésped, el último manifestó que ninguno de los resultados de la guerra mundial complació tanto a Noruega como la resurreción de Polonia, libre e independiente.

—Fué una de las más raras victorias de la justicia suprema—dijo el canciller Koht—Polonia es hoy uno de los factores esenciales de la paz europea. Hace ocho días que el grupo de siete Estados signatarios de la Convención de Oslo, al reunirse en Copenhague, proclamó su voluntad de trabajar por la reconciliación internacional, independientemente de todos los bloques de Potencias que puedan existir. Puede ser que llegue pronto el día en que sea posible constituír una Liga de Naciones, realmente universal. Mas hay que convenir en que la actual sociedad de Ginebra no tiene poderes suficientes para asegurar la paz del mundo.

—Es necesario poner nuestra confianza y esperanza—siguió diciendo el Ministro de Estado de Noruega—en la colaboración de las naciones que no persiguen finalidades por medios guerreros. Entre ellas Polonia tiene un lugar preponderante.

En su respuesta, el coronel Beck dijo:

—Comparto vuestra opinión acerca de la crisis que sufre actualmente la Liga de las Naciones, aunque debo observar que la desconfianza en su eficacia no impide que ciertos Gobiernos, uno de los cuales es precisamente el de Noruega, busquen nuevos elementos positivos y constructivos para la colaboración internacional. Es preciso basar todos los esfuerzos en ese sentido, en la confianza mutua. Nuestras próximas conferencias serán muy útiles, debido a que nos permitirán confrontar y fijar nuestros puntos de vista sobre los diferentes problemas de la vida europea.

Gran contrabando de drogas dentro de biblias checas

CAIRO, Egipto, agosto 2. (Havas).—Hoy se anunció que la Compañía del Canal de Suez ha decidido contribuir con la suma de trescientas mil libras egipcias (más de millón y medio de pesos) a los gastos de construcción de una nueva carretera estratégica que una a Port Said con Suez, pasando por Kantara, en la conjunción del ferrocarril de Palestina.

El costo total de la nueva vía ha sido calculado por el Gobierno británico en 445 mil libras egipcias (unos dos millones y cuarto de dólares).

Hallan en Jerusalén una ramificación del contrabando de heroína oculto en la encuadernación de biblias

JERUSALEN, Palestino, agosto 2. (Havas).—La policía municipal descubrió hoy en esta ciudad las huellas de una banda internacional dedicada al tráfico de drogas estupefacientes, cuya existencia quedó expuesta recientemente, al ser arrestado en París un supuesto Gran Rabí de Brooklyn (Nueva York). Las autoridades informan que hoy ocuparon 81 biblias, en cuyas cubiertas había escondrijos que contenían heroína valorada en varios miles de libras esterlinas. Se sigue investigando.

Gracias a la denuncia oportuna de un comerciante local pudo actuar con eficacia la policía. Aquel, al enterarse de lo ocurrido en París y Nueva York, recordó que recientemente un personaje semejante, que bien podía ser el mismo arrestado en la capital de Francia, recientemente le visitó para proponerle que sirviese de intermediario en unos envíos de biblias checas a Nueva York. El primer paquete de los volúmenes fué re-expedido en las condiciones concertadas, pero teniendo ahora en su poder el segundo, desconfió dando el aviso a la policía, la cual al examinar los libros, halló en las tapas de la encuadernación la heroína. Comprobada la inocencia del comerciante, se le dejó en libertad.

Firmado el convenio general económico franco - germánico

BERLIN, agosto 2. (Havas.)—Después de la firma de los nuevos acuerdos económicos franco-alemanes, Herr Brinckmann, secretario de Estado del Ministerio de Economía del Reich, y Hervé Alphand, jefe de la delegación especial de Francia, el primero a la agencia Havas, y el último al National Zeitung de Essen, sobre la marcha de las negociaciones subrayaron a la vez que la dificultad principal fué consecuencia de los regímenes monetarios opuestos en ambos países, y a que en Alemania existe el control de cambios, y en Francia hay libertad absoluta. También fueron obstáculos de mucha importancia las cuestiones del pago de las transacciones comerciales y, sobre todo, la transferencia de los empréstitos austriacos.

En conjunto, todos los problemas han sido resueltos por contratos que entrarán inmediatamente en vigor. Ambas delegaciones negociadoras hicieron un sincero esfuerzo de comprensión mutua para llegar a un convenio general, preludiando con éste otros arreglos comerciales entre las dos naciones, que a su vez contribuirán al apaciguamiento de las relaciones políticas de ambas.

Alemania aumenta el impuesto sobre las utilidades

BERLIN, agosto 2. (AP.)—Apremiado por los gastos de las obras públicas y del programa de rearmamentos, el gobierno alemán ha aumentado los impuestos a todas las compañías cuyas utilidades excedan de cien mil marcos anuales.

Las compañías que pagaban un impuesto del 30 por ciento tendrán que abonar un 35 por ciento este año y un 40 por ciento en 1939 y 1940. Las que pagan actualmente el 15 por ciento pagarán el 17 y medio por ciento este año y el 20 por ciento en los dos años próximos.

El año pasado el impuesto sobre las compañías produjo 1.500 millones de marcos. De acuerdo con los nuevos tipos se espera que en este año produzcan 1.750 millones y 2.000 millones en 1939 y 1940.

En los centros económicos consideran que existen dos razones para tal medida.

Que el ministro de Hacienda se ve obligado a cubrir los gastos del gobierno por medio de impuestos sobre la renta o posibles emisiones de bonos del Tesoro a causa de que la emisión de obligaciones a corto plazo se ha abandonado por el momento al menos.

Que la mayoría de los negocios han aumentado considerablemente sus ingresos como resultado de los gastos del gobierno.

Amigos de Roosevelt son derrotados en votación primaria

Dos demócratas de Virginia que aspiraban a escaños en el Congreso son los vencidos

WASHINGTON, agosto 2. (AP)—. Dos políticos en Virginia, que trataban de alcanzar escaños en el Congreso como partidarios del Gobierno de Roosevelt, han sido derrotados en las elecciones primarias.

Son William E. Dodd Jr. que fué vencido por el republicano Howard W. Smith, contrario al proyecto sobre jornada máxima y salario mínimo y de reorganización del Supremo, quien se reservó el derecho de seguir votando contra los proyectos del gobierno y el republicano N. R. Hamilton, quien a pesar de haber votado contra la reorganización se había declarado partidario del Presidente, quien fué vencido por Colgate W. Darden, candidato independiente.

Mientras tanto en Kansas el Rev. Gerald B. Winrod, denunciado por los jefes eclesiásticos y políticos como «socialnacionalista» y partidario de la intolerancia religiosa y racial, ocupó el tercer lugar en la nominación senatorial republicana.

TRES AVIONES DEL EJERCITO AMERICANO IRAN A LAS FIESTAS DE BOGOTA

WASHINGTON, agosto 2. (AP).—El departamento de la Guerra anunció hoy que el comandante Vincent J. Meloy mandará el vuelo de buena voluntad que harán esta semana tres fortalezas volantes del ejército a Bogotá, llevando quince oficiales y doce alistados a las ceremonias de la toma de posesión del Presidente Santos, que se efectuará el domingo próximo.

Partiendo de Langley Field, los aviones realzarán un vuelo sin escalas a Bogotá.

Aumentó el precio del oro en Londres por mayor demanda

LONDRES, agosto 2. (AP.)— La continua e inusitada demanda de oro, atribuída parcialmente a la incertidumbre de la situación política europea, ha sido causa de que se elevara el precio del metal en el mercado de Londres al nivel más alto desde el 12 de abril de 1937.

El precio llegó a ser de 141 chelines 8 peniques, o sea $34.75 la onza, que es la cifra a que se llegó el 12 de abril citado.

Los acaparadores continentales compraron 1.544.000 libras esterlinas.

Antes de la Guerra Mundial un soberano valía 20 chelines o alrededor de $5.00 y circulaba libremente, pero hoy se vende a más de 34 chelines o $8.50. Durante la Guerra Mundial cesó prácticamente la acuñación de soberanos.

Persisten las elevadas temperaturas en Inglaterra

LONDRES, agosto 1. (Havas.)—Hoy se anunció que Inglaterra ha de sufrir en estos días calores tan intensos como los de los días pasados. Sin embargo, la temperatura fué hoy más baja que la registrada el lunes, aunque a las cuatro de la tarde los termómetros marcaban los mismos 80 grados Fahrenheit de ayer. Por segundo día consecutivo Gales y Nordevon tuvieron tormentas eléctricas, pero hasta el momento no hay indicios de que vaya a terminar la sequía.

Se reúne hoy en el Ministerio de Estado de Londres el Comité de refugiados

LONDRES, agosto 2. (AP.)— El logro de la cooperación alemana parece ser uno de los problemas principales que tiene ante sí el comité intergubernamental de las 27 naciones para ayudar a los refugiados políticos, resultante de la conferencia celebrada el mes pasado en Evian-Les-Bains, Francia.

Un americano, George Rublee, asesor del gobierno, espérase que sea elegido director permanente del Comité en la reunión que celebrarán mañana los delegados en el Ministerio de Relaciones Exteriores.

Entre las 27 naciones hay poca disposición a aceptar a los desterrados como carga pública, pero el nuevo director será autorizado para acercarse a Alemania a fin de gestionar el mejoramiento de las limitaciones financieras de los refugiados, permitiéndoseles que salgan de Alemania con más fondos.

Lord Runciman manifestó ayer que va a Praga decidido a trabajar de firme el tiempo que sea necesario

Parece que el Primer Ministro checoeslovaco, Hodza, no ha podido resolver las dificultades en el curso de la reunión que efectuó el lunes con los jefes de la coalición oficial

LONDRES, agosto 2. (Havas.) — Pocos minutos antes de salir en dirección a Praga, el vizconde Runciman declaró a un representante del Evening News que «no podía decir cuánto tiemo estaría ausente, desempeñando su misión de mediador extra-oficial en el problema político checoeslovako. Podría ser un mes, podrían ser tres....» Y agregó:

—Me dirijo a Praga para hacer cuanto me sea posible, en una situación difícil. Voy muy animado, porque sé que no es bueno abordar los obstáculos, sin sentirse optimista. Residiré en la capital checoslovaka, donde ya estarán instalados mis auxiliares cuando yo llegue. Lo primero que hará cuando me vea en Praga, será fijar las posiciones comprensivamente como me sea posible. Visitaré los distritos del Sudeten alemán, y para tener una impresión directa del pueblo en ambas partes. Todo esto llevará algún tiempo, pero voy preparado a dedicarle a la misión el que sea necesario.

PRAGA, agosto 2. (Havas). — Toda la Prensa checoslovaka saluda con satisfacción la llegada de Lord Runciman. El periódico oficioso «Prager Press se hace eco de la opinión general, diciendo: «Los checos saludan al representante oficial de Inglaterra, porque nada tienen que ocultar acerca de su política minoritaria. No es la primera vez que éste es sometida al juicio internacional. El control que la Liga de las Naciones ha ejercido en el terreno de las nacionalidades minoritarias, ha constituído también el control de la opinión pública mundial en relación con esto. Y se ha visto que durante los muchos años que en Ginebra se ha arbitrado, sin apelación posible, sobre las minorías, la política que con respecto a éstas se desarrolló en Checoslovaquia, ha tenido una excelente reputación. Ya en diciembre de 1936 escribimos que el Gobierno checo no teme en esta cuestión minoritaria el juicio de ningún extranjero, y no vacilaría en medirse en este dominio, con cualquiera otra nación.»

Opinión del «Zeit», órgano de Henlein

PRAGA, agosto 2. (Havas.)—«Lord Runciman ya está en viaje a Praga, y sin embargo, nada indica que se haya aclarado la situación política checoslovaka — dice esta tarde el periódico «Zeit», órgano oficial del partido de Henlein sudeta alemán—Parece que el Primer Ministro Hodza no ha podido resolver las dificultades en la reunión que celebró el lunes con los dirigentes de la coalición gubernamenttal. El comunicado que se publicó después de la sesión del Comité Ejecutivo del Partido Populista checo, es significativo de la confusión que reina actualmente. El descontento reinante por los acontecimientos actuales, se manifiesta en la misma actitud del partido clerical que exige que cuanto vaya a ser corregido o rectificado, lo sea efectivamente. Es bien sabido que ese grupo político es uno de los principales obstáculos a la pacificación checoslovaka.»

COMENTARIOS DE LA GUERRA

3 de agosto de 1938

El informador de la Prensa Asociada en Hendaya sigue padeciendo hoy del mismo mal que le aquejó ayer.

En los primeros párrafos de su mensaje último, dice que ha caído en poder de las tropas del «gobierno legítimo y legal» de Barcelona la aldea de Poola de Masaluca, y, más abajo, expresa que «de confirmarse» la captura de Pobla de Masaluca constituye el primer éxito de la ofensiva de las milicias del gobierno barcelonés.

Lo hemos expresado varias veces: este buen señor repite los patinazos uno y otro día con la misma facilidad que come y almuerza, si es que estas dos funciones no están acompañadas de algo más, que le hace ver visiones con demasiada frecuencia.

Barcelona, en su comunicado de hoy, al mencionar los frentes del Ebro, solamente cita el sector que se encuentra entre Fayón y la Pobla antes mencionada y señala que la presión de las tropas nacionales es en extremo violenta y que han sido rechazados todos los ataques.

La información oficial de Salamanca también consagra un pequeño párrafo a este sector, expresando el hecho de haber hecho algunos progresos en la zona mencionada, sin señalar su alcance, por lo que se pueden tomar como rectificación de la línea.

Los corresponsales que están en el teatro de la lucha, dicen que se ha combatido con ardor y que durante todo el día no han cesado la aviación y la artillería nacionalista en su labor destructora, advirtiendo que después del mediodía, se han silenciando los fuegos de las milicias gubernamentales, lo que se acerca al desgaste sufrido en los días anteriores.

Si observamos la información de los dos Mandos, y además la de los corresponsales en campaña, veremos que no hay gran desacuerdo entre ellos, pero para expresar todo lo contrario, ahí está el que desde Hendaya, le da curso a toda clase de cuentos sin observar que en el mismo despacho se contradice de manera notable, unas veces en perjuicio de un bando y otras veces del otro.

En la «melopea»» de hoy, además de participar primero la captura de la Pobla de Masaluca, para poner en duda la noticia a los pocos momentos, en la forma de explicar incluso el camino que han tomado los nacionalistas en su retiro; salta a la vista el poco ingenio y la falta de cuidado de no hacerlo con un mapa de esa zona delante.

Expresa que estos (los nacionalistas) se han retirado hacia Nombrepé y Maella. En este detalle demuestra la poca habilidad, porque lo correcto era que los enviara a la propia Gandesa, la cual la dió por tomada hace ocho días y para ello podía utilizar la carretera que baja de esta villa desde la Pobla, cuyo término tiene 20 kilómetros en total, lo que tal vez ignore este señor, que disfrute de una soldada sentado en un café en la Ciudad fronteriza.

Lo que está ocurriendo en la zona que media entre el Ebro y las líneas que en la parte más extrema están en las cercanías de la Pobla de Masaluca, es lo mismo que ocurrió en la campaña del Norte, cuando el ejército fué víctima del intenso bombardeo que al tercer día, ya la vista de los que ocupaban la altura era materialmente imposible, porque el ataque constante de que eran objeto, ni había oportunidad de parar bocado alguno ni de contestar del fuego.

Los que, al atravesar el río Ebro se remontaron a las elevaciones de las Sierras de Fatarellas y Asín llevan más de seis días aguantando la lluvia de metralla, a la que en el comunicado de Barcelona, se le llama presión violenta. Con la comunicación difícil a través del río, no es exagerado pensar que si no son relevadas esas fuerzas, venga la crisis que el Mando nacionalista espera, para lanzar la infantería al ataque, en cuya fase se vendrá al suelo toda la maniobra de las «milicias legítimas» al no poder resistir la avalancha que se les irá encima.

Aparte del «Parte de Guerra» barcelonés, llega la información del «compañero» que en la Ciudad Condal, tiene el encarguito del cuento diario, que la mayor parte de las veces debe inventar. En el de hoy habla de un feroz, terrible, sangriento y descomunal combate (los adjetivos están, como los mangos a 20 por medio) en tres aviones gubernamentales y 65 nacionalistas, de cuya refriega salieron vencedores los primeros. Menciona como lo viene haciendo desde hace dos días, de una acometida de las «milicias» de don José, por la Sierra de Alcorrracín y de una rectificación de líneas en las cercanías de Castuera, en el frente de Extremadura, en cuyos lugares para encontrar a un miliciano hay que hacer lo mismo que se hacía hace años en la Habana para encontrar a un político que aspiró a la alcaldía; con un fósforo encendido y cantando una rumba.

Pero de todas las menciones que hace el «compañero» de Barcelona no se acuerda para nada, de la interesante noticia que se le ocurrió al corresponsal de Hendaya: la captura de Pobla de Masaluca.

Al ampliar las noticias de fuente nacionalista, desde Zaragoza informan que los efectivos que dispone el Mando en los sectores del Ebro, son superiores a las milicias que han atravesado el río y que están recibiendo desde hace una semana un constante bombardeo que terminará por aniquilarlos si no hay fuerzas que los releven.

La maniobra final está ya en vísperas de la última fase.

El resultado es como tiene que ser y no como se lo imaginaron los que idearon este desastre que está en puerta.

Esperemos un poco más para conocer la magnitud del mismo.

El Alférez de Complemento

Sr. J. L. Trullols. Marianao.

De conformidad con sus deseos, me pondré en contacto con quien pueda facilitarle las cartas parciales de la región de Extremadura, en trozos de 8x10 pulgadas, en escalas de 3 a 4 kilómetros por centímetro.

Gracias por su carta.

El Alférez.

SE OPONE EL PARTIDO «COLORADO» PARAGUAYO AL PLEBISCITO DEL CHACO

ASUNCION, Paraguay, agosto 2 (Havas).—El Partido «colorado», minoritario, se declaró hoy en contra del Tratado del Chaco, estimando que el plebiscito popular del día 10 es ilegal. Previamente el partido liberal, el más numeroso de los grupos políticos paraguayos, había votado en favor del tratado y del plebiscito. La simple ayuda de los liberales asegura el triunfo del último, debidos a su enorme mayoría.

M.E.C.D. 2016

SUPLEMENTO DIARIO EN ROTOGRABADO

DIARIO DE LA MARINA

ACTUALIDAD NACIONAL E INTERNACIONAL

LA HABANA, MIERCOLES, 3 DE AGOSTO DE 1938

ESTADO MINISTERIO SERVICIO NACIONAL DE PRENSA HEMEROTECA

EL MAYOR Andrew S. Rowan, el famoso teniente Rowan del «mensaje a García», durante la guerra hispanoamericana en 1898, recibió de manos del Cónsul de Cuba en San Francisco señor José J. Zarza, la Orden de Carlos Manuel de Céspedes. A la ceremonia asistieron los cónsules del Perú y de Chile. El mayor Rowan se halla enfermo en el Letermann Hospital, de la gran ciudad californiana. (F. Wide)

ECOS DEL VIAJE de los Reyes de Inglaterra.—Ante los soberanos de la Gran Bretaña, durante su visita a París, desfilaron estas masas del ejército francés. El rey Jorge VI revistó este día 50.000 soldados del moderno ejército de la República. (Foto Wide)

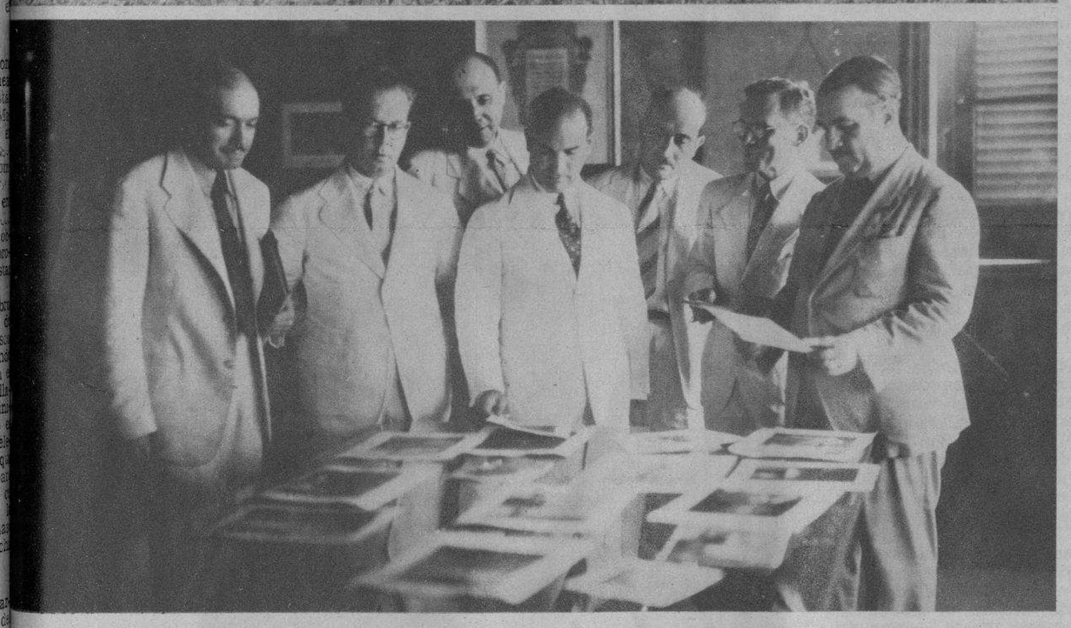

L CONCURSO anual de fotografía que viene celebrando la importante casa El Encanto, clausuró el correspondiente a este año, examinando millares de documentos gráficos los componentes del Jurado correspondiente (en la foto, compuesto por los señores Dr. José Gorrín; Dr. Ezequiel Vieta Fero; Urbano del Real; Alberto Broche y Conrado Massaguer) que acordaron los premios a favor de los concursantes. En la foto: el aludido Jurado, ante numerosas fotografías, con el señor Humberto Solís, de la alta gerencia de El Encanto. (Foto D. M.)

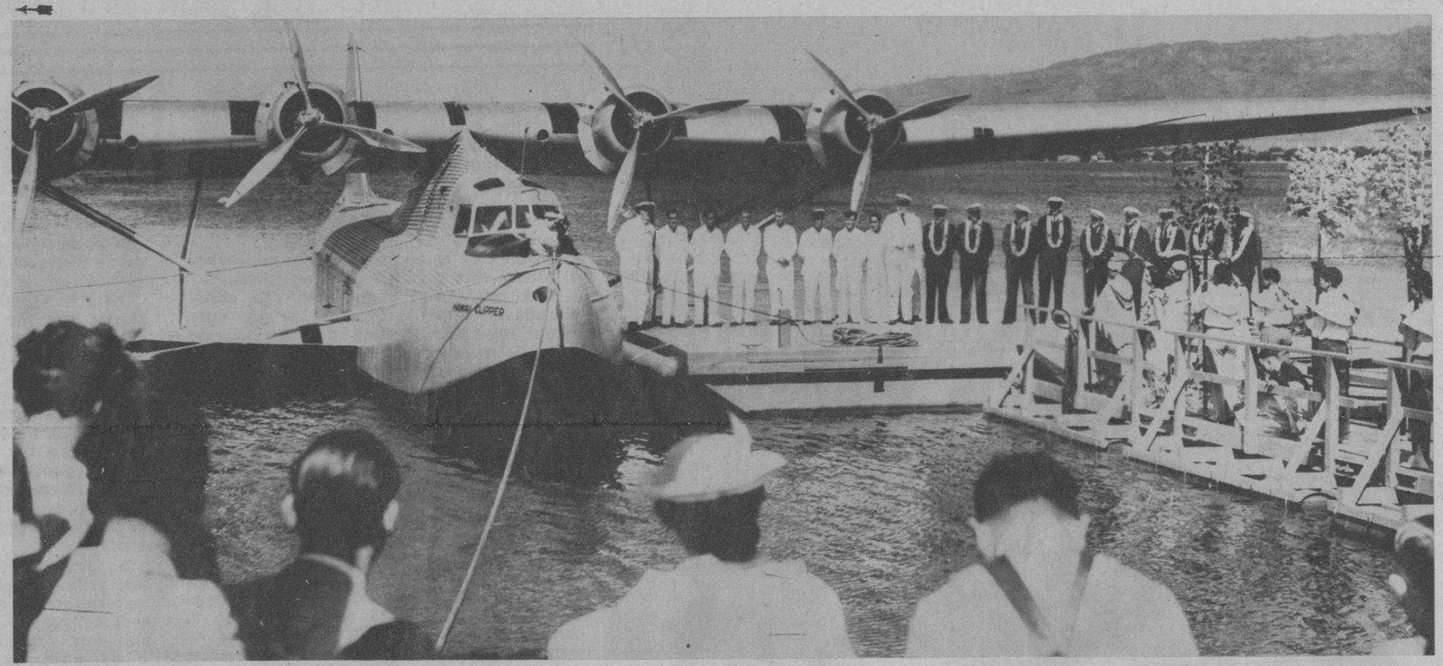

PERDIDAS las esperanzas de hallar al Hawaii Clipper.—El hermoso trasatlántico del aire, que con su dotación completa y los pasajeros que conducía, se perdió en el Pacífico, aparece aquí a su llegada a Manila (Filipinas), antes de su desaparición. (F W)

PROCLAMACION DEL SENADOR GERMAN S. LOPEZ.—He aquí dos aspectos captados en el acto de constitución de la Asamblea de Compromisarios Senatoriales, celebrado ayer, por la tarde, en el Salón de Sesiones del Consejo Provincial. En uno de los grupos aparece el candidato electo. Sr. Germán S. López, acompañado del compromisario doctor López Serrano. En otro, el Presidente de la Junta Provincial Electoral, doctor Zaldívar, quien hizo entrega de la documentación, rodeado de los compromisarios, mayores y menores contribuyentes, señores Taquechel; Zaldo; Mestre; Aguilera; López Serrano; Espinosa; De Arce; Mendoza; Lanza; Saladrigas; Portocarrero; Parajón; Mustelier y otros. (Fotos D. M.)

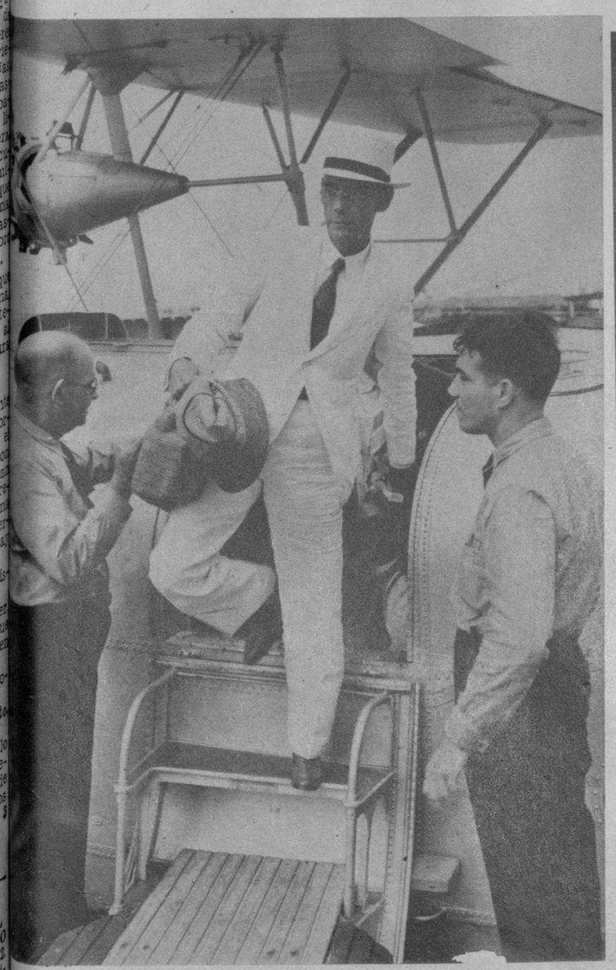

LLEGA POR AVION Pepito Izquierdo.—A bordo del avión regular de la Pan American Airways, que arribó ayer por la mañana procelente de Miami, llegó el señor José Izquierdo y Juliá, ex Alcalde de la Habana. (Foto D. M.)

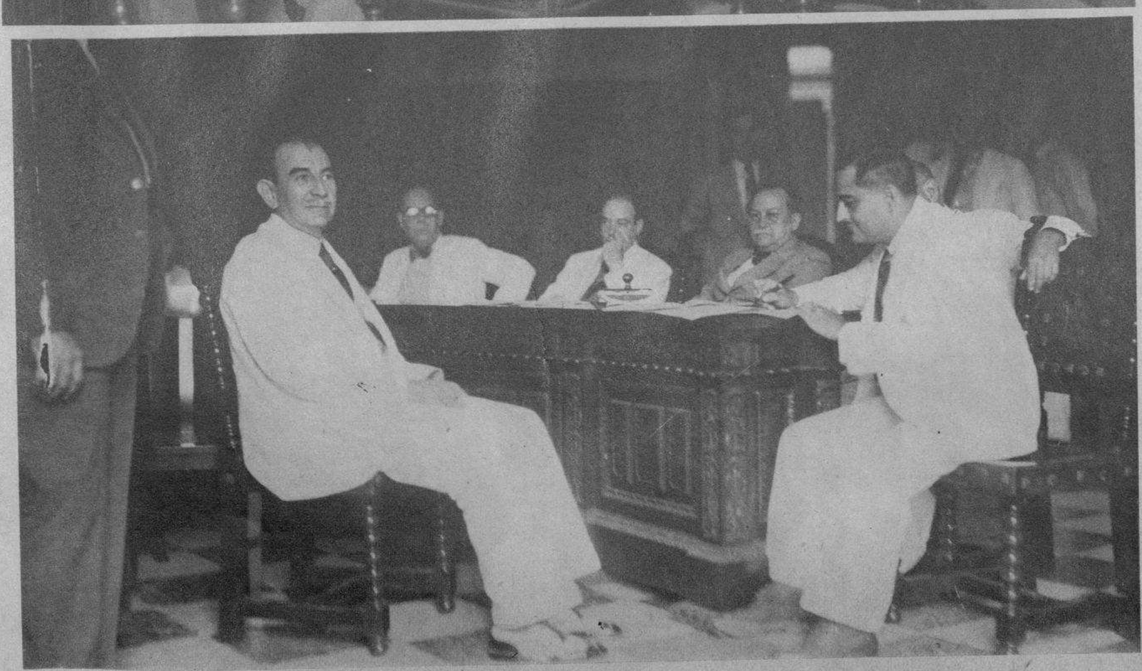

EN HONOR del señor Angel Cambó se rindió, en los salones de la Asociación de Repórters, un cálido homenaje, como demostración de afecto de todos los compañeros. En la foto pueden apreciarse tres aspectos del significativo homenaje, figurando en la primera, la mesa presidencial, con los señores Cambó, Quesada Torres y Varona, y en las dos restantes, otros tantos detalles parciales del homenaje. (Foto D. M.)

M.E.C.D. 2016

Mravillas de París

EL MUSEO DEL HOMBRE

Por Claudio Blanchard

LA «museología» constituye una preocupación nueva en el mundo de los sabios. Consiste en presentar las cosas expuestas, no con el espíritu de coleccionadores que acaparan todo lo que encuentran, sino con el de elegir, en un sentido educativo popular, las cosas más significativas, situándolas en su categoría lógica a fin de que ellas mismas se expliquen por su relación con las otras. Esta técnica que nació en los países escandinavos conquistó rápidamente los Estados Unidos. Nos llega, a nuestra vez, y se instala en el Trocadero, en el nuevo Museo del Hombre.

He oído decir a los que, en este aspecto, pueden comparar los museos extranjeros, que los sabios franceses—Soustelle y Lester, particularmente—bajo la dirección del profesor Rivet, han podido, de golpe, captar lo más vasto, claro y perfecto en este género.

Tanto peor si, peregrino sentimental de París, percibo el perfume del granero de familia, del viejo olor de los Képis que reina en el Museo. Se podrá tal vez, ante las vitrinas del Trocadero, tomadas de la dentistería americana, hallar la nostalgia de las sombrías galerías en que los pasos tímidos no despiertan el silencio de los cadáveres fofos y grises de un mundo perdido que nos dice de las lactancias, de los pajarillos disecados que al aproximaros, parecen temblar como pidiendo socorro, abrumados por el polvo de sus alas.

El Museo es un monumento único del saber. Su gloria es tranquila. Pero el Museo del Hombre es divertido, aunque sólo como un manual del escolar, o un abecedario de nuestra especie.

A su entrada, un gran mapamundi de continentes plateados, de mares bordeados en un azul sombrío ideal, dice al visitante: «Amigo: he aquí el teatro de nuestros afanes, la minúscula mancha cósmica llena de miriadas de monstruos solares o, después de los miles y miles de años—ya se nos dirá oportunamente cómo—, nos cuenta de que nos entrematamos, luchamos por no tener calor ni frío, viniendo a parar aquí, donde nos volvemos un poco cosas en medio de las plantas, etc.» Relatar esta aventura, es el papel del Museo del Hombre.

MEDIDA DEL HOMBRE

Las primeras salas nos muestran algunas de nuestras manías extrañas: tatuajes de las Nuevas Hébridas, cabeza de un hombre esculpida, grabada, barnizada como un viejo mueble bretón, piel de un forzado muerto, cabeza de muerto con una mirada esmeraldina. Después se apercibe uno de que los indios Nachez, los naturales de Mallicolo y... los habitantes actuales que residen en la Alta Viena (Francia) tienen, en común, la costumbre de transformar en pan de azúcar el cráneo de los niños. Admirable inicio que invita a la modestia.

EL DIOS polinesio de ojos de nácar.

EL DIOS TANE, creador de todas las cosas, genio de la abundancia.

UNA MASCARA china compleja, torturada, cruel pero sabia.

Parejos, en una serie de vitrinas, he aquí unos fetos transparentes. Un cráneo agrandado sobre una fisonomía preocupada, de gourmet congestionado. El individuo como hinchado cerca del cordón umbilical, parece elaborarse en un secreto sufrimiento. A cada etapa de su evolución corresponde un esqueleto. El de 14 semanas, de una gran delicadeza y de escasísima dimensión, es idéntico al de un gigante que hay en la vitrina vecina, que tiene no menos cien mil veces más volumen.

Ahora, comprobad los misterios biológicos de la raza. Os enteráis de que los escoceses se equivocan en estar orgullosos de su talla media de un metro 74, mientras los dos extremos de la talla pertenecen a los negros; los de Chad miden un metro 81, a la vez que los del Negoko no llegan más que a 1.40. Si sois sensibles a los grandes bailarines, altos y armoniosos, podéis admirar los más bellos tipos de la tierra en el tipo del Alto Nilo. Pero el indio de Yucatán es espléndido como la noche, con sus músculos redondos.

¡La belleza tiene su expresión tan varia! Los labios más finos pertenecen a este mandolinista de las montañas de Nápoles. Los más felices individuos son los del Sudán. En cuanto a los senos, los «hemisféricos» de los europeos, cortados y esféricos de los japoneses, a manera de obús en los cafres y puntiagudos en el Dahomey, tienen todos, como se dice en una opereta «su fisonomía particular».

Mas he aquí el cuadro de un naturalista cínico. ¿Qué es esto? ¿Un mamífero del orden de los primates, para repartirnos el honor con los lemurianos, transición entre los insectívoros y el mono? Animales nocturnos que se señalan por su cola enroscada. ¡Ea!, he aquí a nuestros primos; muy gentiles, desde luego, con su ojo febril envuelto en pelos argentados y de unas orejas puntiagudas.

Me he detenido largamente en una bella lección de filosofía que se ofrece a los visitantes en forma de acuarela. Restos geológicos se amontonan unos contra otros. La primera representa el instante en que la tierra era sólo un montón humeante en la cual manoteaban los gérmenes de los invertebrados atravesando como en columna los 30 kilómetros de espacio de tierra y los 74 millones de años de la era primaria. Los batracios surgían en esa época, mucho más pequeños que los actuales; después, en los 15 millones de años de la «secundaria», depasan la talla del toro de la fábula, se lanzan al campo y parecen como nadando en un desmesurado baño turco, con vapores y todo. Aun diez millones de años más: pajarillos, pedacitos de cielo que los arrastran; reptiles, mamíferos de la terciaria que mueven los glaciares con sus mostachos... Las especies, a medida que se aproximan a nosotros, lo repiten todo y lo aceleran. Diríase que ansían meterse en nuestra escala, tal si se les hubiera anunciado nuestra llegada.

La lección de todo eso es que la tierra vivía tranquila sin nosotros, desde hacía noventa millones de años, poco más o menos, al sobrevenir hace poco, casi ayer, como un producto de última hora, un señor de uñas blandas, de piel tierna, incapaz de saltar, de matar sin servirse de su bastón y de digerir. Nadie nos esperaba para pegar sellos de correo ni anunciar el buen tiempo en los observatorios.

A pesar de todo, ¡cómo resultan emocionantes sobre sus bases de cristal nuestros grandes papás que reían con todos sus dientes, con 150,000 años de experiencia en sus órbitas! Más célebres que los reyes: el hombre de la Rodesia, el hombre del Neanderthal... El más impresionante es nnuestro compatriota de Cro-Magnon. Se le ha tirado, sin despertarlo, en un rincón de la tierra, y allí duerme, con el brazo contra el esternón, las piernas replegadas, cómodamente, con su cráneo rosa lleno de burbujas, llevando sobre la nuca, a la moda de los indios comanches, dos plumas de piedra roja. Es un jovenzote; sólo hace 80,000 años y aún nos parecemos a él—en cráneo y tibias—, en todos sus puntos.

Hace dos siglos los bochimanes africanos se peinaban y dibujaban en el interior de las grutas, de la misma manera que los oscuros ancestros del hombre cien veces milenarios encontrados en el subsuelo europeo. El estilo de los artistas no ha cambiado, lo que es una cosa turbadora comprobar que esta misma representación gráfica de los objetos trasmitidos por los cerebros primitivos a través de 800 siglos hasta nuestros días, a 20,000 kilómetros del lugar donde se descubrieron vestigios antidiluvianos...

LA VUELTA AL MUNDO

Después de estos preliminares generales, el Museo está dividido en continentes.

Toda el Africa negra está allí escuchando las lamadas terribles de sus tamtams. El Africa vestida de crinolina de paja, de máscaras de ébano, donde lo humano se vuelve pájaro y donde el pájaro de ojos telescópicos se vuelve pez sin saberlo. El Africa negra que divide sus sueños entre las mutilaciones místicas, el culto de la caza y de la muerte.

Las otras «áfricas» están al lado. La del Níger, donde los caballeros desaparecen bajo caparazones multicolores y plumajes de aves raras. La de Abisinia, con un olor bizantino de gracia santa en Addís-Abebá. Y por último el Africa de las arenas y de los hombres azules.

Comparados tales esplendores, Europa resulta un continente sin entusiasmo y sin fe. Se asombra uno en ver, sobre la cabeza de las suizas, ridículas elaboraciones de perlas, y desde Lisboa a Grecia todo son cinturas bordadas y volantes multicolores.

Deteniéndome con los esquimales, me encuentro con Paul Emilio Víctor, el joven explorador del Artico que está ultimando la presentación de sus colecciones de cayaks, de vestidos en piel de foca, de harpones. Me muestra la foto de un cazador.

—Me hace usted perder todas las ilusiones—le digo—. Ese tipo que tiene un oso detrás, tal vez fabricado en Manchester, tocada la cabeza por los daneses a la moda del Foubourg St. Denis, ¿no desilusionará a los neófitos de la etnografía?

—¿Qué quiere usted?—me contesta—, esa es la verdad. Pero, eso no tiene importancia, pues que el cerebro que hay bajo de eso que lleva en la cabeza, no cambia absolutamente nada.

En medio del Pacífico, distingo otro explorador amigo: M. Lavacherie. Llega de la isla de La Pascua. Es la ocasión de preguntarle dónde se encuentran los verdaderos salvajes, absolutamente vírgenes de contacto exterior. Según él, todas las islas del Pacífico han recibido visitas de extraños. En cuanto al hallazgo de entes ignorantes de la existencia de los hombres pálidos, hay que buscarlos en la Nueva Guinea o en el alto Amazonas. Precisa que los hombres de las islas de La Pascua (los «pascuanos», o «pascualos»), saben el partido que pueden sacar a los blancos. Hubo tiempos en que hacían estatuas de un estilo puro. Ahora las hacen más rapidamente, para cambiarlas con faldas de seda. Parece que «han comprendido» el truco de nuestra civilización. Casi trabajan en series.

Islas de Gambier, islas Tubsai, islas Marianas, islas de Palaos, islas Gilbert! Viajes que recuerdan, antes que lo extraño, una lámpara, una taza de tisana en la mano, los pies sobre un edredón...

La Oceanía es, en imaginación, el refugio de los anarquistas intelectuales, los desdeñosos de la calefacción central y de la Cámara de los Diputados; de los delicados que buscan, en lugar de una casa en la Normandia, su choza, sus jardines de plantas de coral. Vista desde el Trocadero, la Oceanía es un paraíso de sueño.

El Dios Tané, creador de todas las cosas, genio protector de la abundancia, se materializa en esta parte del mundo por el Tiki, que no es otro que el Falo. Pero, aun este órgano toma aspectos irreales.

Las máscaras de este Carnaval de terror, tocan sus plumas de colores. Hay también los Totem de barba de canario, monumentos locos, estatuas de vampiresas y mesas Luis XIII.

Después de estas visiones turbadoras, se admiran las colecciones de ancestros decapitados. Todo lo que había de comestible, ha sido comido; después la cabeza ha sido rehecha con tierra. En la sonrisa de sus largos dientes estos rostros pintados en rosa, en azul azur, o en rojo, parecen muy felices de haber regalado sus descendencias.

Ya iba a olvidarme de Asia. ¿Cómo describir, en cortos párrafos las colecciones admirables del Tíbet, de la India, de la Mongolia, las ropas del teatro chino, las armaduras de los samurais en bambú?

La instalación de América no ha sido acabada. Sólo he visto las diademas de los trajes de baile del país de las serpientes gigantes de anacondas. Son cosas graciosas, de alas enroscadas, de colas de aves, de «desabrócheme usted eso» en los grandes árboles de la selva virgen, o para vestirse en oro y púrpura.

No es sino con pena que uno desciende la escalera monumental, contando nuestra odisea, en la que la antropología se mezcla con los bordados y las cabezas de muertos que quieren recordar que todo eso no es más que un poco de vanidad.

UNA DIVINIDAD esquimal, con este traje extraño.

ESCULTURAS infantiles del continente negro: el diálogo de un hombre y de un brujo.

HE AQUI unos juguetes japoneses, armadura de caballo de Samurai.

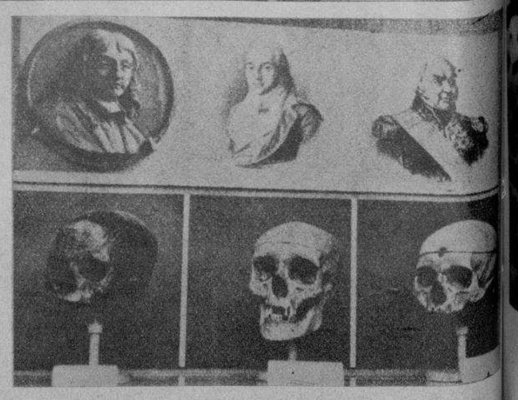

EL CRANEO de Descartes, el de St. Simon y el del Mariscal Jourdan.

M.E.C.D. 2016

LAS PELICULAS HIPANAS HECHAS EN HOLYWOOD

UNA ESCENA de la nueva película hispana.

FERNANDO SOLER

SERGIO de Karlo (cubano) y Pedro Viñas en una escena de la obra «Verbena Trágica».

FERNANDO Soler, Jean Bart, Ely Leon y Miguel de Zárraga

HOLLYWOOD no tiene la exclusiva de la fabricación de las mejores películas. En cualquier rincón del mundo se pueden hacer. Pero lo cierto es que, salvo las naturales excepciones, se hacen. ¿Qué importa si de París, Londres o de Berlín, nos llegan algu- de supremo arte, aunque, en general, sta en esas falte el insuperable toque nico de Hollywood? Los públicos, espe- lmente los de espíritu latino, prefieren mpre el **tema** y la **interpretación** de la ra... a su **realización cinematográfica.** to es: no se preocupan de las posibles ficiencias de la fotografía o del sonido, el asunto es interesante y sus intér- etes lo presentan de un modo artístico. ra ellos, lo importante es la obra en no su perfección mecánica.

Con esta idea como base de juicio, son uchos los que suelen asegurar que (des- el punto de vista hispano) no es pre- amente en Hollywood donde se pueden cer buenas películas hispanas. Para esos ticipados y pesimistas censores, sólo en estros países se pueden producir nues- os films. Creen que en Hollywood, por tar en tierra norteamericana, no es po- ble hacer una buena película que no sea mple traducción de alguna originalmen- escrita en lengua inglesa. Recuerdan s tiempos en que todos los grandes es- dios de Hollywood aspiraban a la con- ista de nuestros mercados con produc- ones de esa índole, y se olvidan de que esos mismos estudios se hicieron, en ás de una ocasión, buenas películas his- anas, absolutamente originales.

Suspendida la producción en gran es- la (por culpas ajenas a los hispanos) rgió entonces la producción indepen- ente, a poco costo, y, por lo tanto, sin tilizar todo lo bueno, puramente his- ano, de que podía disponerse. Y aún así, ás de una obra discreta salió de esos studios.

Mientras, en algunos de nuestros principales países (y de modo muy especial en México y en España) se fomentó y multiplicó la producción de películas nacionales. Pero, ¿cuántas de esas películas resultaron **verdaderamente buenas?** De la producción total, mediocre en conjunto, ¿qué tanto por ciento de excelencia se logró?...

No nos hagamos demasiadas ilusiones. Los esfuerzos que se están realizando en nuestros países son, innegablemente, de positivo mérito y bien merecen que se ensalcen. Pero sólo por excepción se producen en ellos buenas películas. ¿Por qué? Pues, sencillamente, porque aún están escasos de elementos técnicos, y los artísticos todavía necesitan una más larga práctica para superarse y seguir mejorando.

En Hollywood, el máximo emporio del Cine, hay de todo y para todos, sin tener que recurrir a aventuradas improvisaciones. Y hay dinero—en dólares—para traer en cualquier instante a los artistas, escritores o músicos, que se quiera presentar aquí.

Así lo realizó la **Cantabria Films,** que filmó «Verbena trágica» para la **Columbia Pictures.** Comenzó por buscar y adquirir una obra de palpitante espíritu hispano—el drama de una familia española en Nueva York—y eligió para sus intérpretes a lo mejorcito de que podía disponerse en Hollywood: Fernando Soler, Luana Alcañiz, Juan Torena, Pilar Arcos, Jorgino Marí, Cecilia Callejo, Sergio de Karlo, Leonor Turich, Carlos Villarías, Romualdo Tirado, Dantón Ferrero... Un conjunto brillante que se supo amoldar con artística disciplina a las exigencias de la obra.

«Verbena trágica», original de **Jean Bart** (pseudónimo de la tan admirable María Vilardell) es, sin duda alguna, **la mejor película hispana que hasta hoy se produjo en Hollywood, y por su espíritu,** precisamente por su espíritu, bien puede competir sin desdoro con las mejores producciones fuera de Hollywood.

¿Qué importa que su acción no transcurra en México, en la Argentina o en España? ¿Es que sólo en esos privilegiados países viven y luchan, triunfan y mueren los hispanos?... No. El espíritu no está sólo en las ciudades y en los campos de la tierra patria, ni se refleja únicamente en los monumentos nacionales. Fuera de esa tierra, tan añorada desde lejos, también alienta ese espíritu. El espíritu del hombre va en el hombre. Donde el hombre se encuentre, allí está la encarnación soberana de su raza, de su pueblo, de su hogar. Fuera de nuestros países, en tierras oficialmente extranjeras, hay enormes núcleos de compatriotas que siguen hablando nuestro idioma y siguen sintiendo las mismas emociones que nosotros. California, Texas, Nuevo México, Arizona, Florida, Puerto Rico, Filipinas, Marruecos y tantas otras regiones del mundo, son —espiritualmente— extensiones del mundo hispano, con gentes nuestras, costumbres nuestras, letras nuestras, canciones nuestras... ¿Quién puede negarles su espíritu, que es el mismo nuestro, a esos hombres?... ¡No seamos injustos con los hispanos expatriados!

«Verbena trágica»—en cuyo reparto se destacan mexicanos, cubanos, portorriqueños y españoles—es obra netamente hispana ,de hispanos y para hispanos...

¡Hecha en Hollywood!

Miguel DE ZARRAGA.

Hollywood, 1938.

JUAN TORENA

UNA POSE de Gloria Swanson.

EN LA INTIMIDAD de su hogar.

GLORIA SWANSON: LA VUELTA DEL PASADO

LA EMINENTE ACTRIZ DEL CINE SILENTE VUELVE A LA PANTALLA BAJO LOS AUSPICIOS DE LA REPUBLIC

(Por Jorge A. Losada)

Nueva York.

SUS ojos eran grisazules, grandes y ovalados. Misteriosamente tranquilos reposaban en sus cuencas como albercas de agua límpida y fresca.

Esta fué la primera imagen de Gloria Swanson, tal como la captó mi retina.

También fué mi última impresión cuando la dejé sentada en la hermosa sala de su apartamento frente al Parque Central, rodeada de muebles y objetos recogidos, en distintas y lejanas ciudades, en sus largos años de artista. Su silla descansaba bajo una planta siempreviva y las delgadas ramas se doblegaban como para tocar su cuello. Una alfombra blanca se extendía bajo sus pies felinos. Muy cerca un piano de cola abría sus fauces melodiosas. Cribado por las cortinas entraba en la habitación el último resplandor del día. El crepúsculo se esparcía suavemente sobre los dardos de luz y sólo sus ojos—grisazules, grandes y ovalados—parecían recoger estos murientes destellos.

Una densa capa de polvo ocre cubría su rostro impartiéndole la alisada rigidez de una máscara. Aún así se traslucía el albor natural de su epidermis. También, las parvas y tenues líneas que, como tributarios, nacían en las comisuras de sus ojos. Grandes masas de cabellos brunos caían con igual espesor a ambos lados del rostro, suavizando sus angulosos contornos y haciendo más blanca la blanca sonrisa que contumazmente despliegan sus labios.

Era un rostro mundano—intelectualmente mundano—poseído de un singular encanto para aquellos que saben mirar. Poseía, además, el encanto radioso de la fragilidad y la nostalgia; de los frutos en dorada y henchida sazón; de la mujer que ha crecido y vivido y madurado bajo el sol y el aire de la vida moderna.

Tan fuertemente estaba ligada al pasado, que más que una mujer, era una evocación. Difícil era desvirtuar la idea de que ella no era sino el símbolo de una época sobre la cual su fisonomía había quedado vigorosamente impresa. Que su efigie quedaría así estampada en nuestra memoria, como esas medallas patricias de cara y cruz, que van de generación en generación, de familia en familia, despertando recuerdos, sembrando cariños.

También comprendí que ésta era su tragedia. La tragedia de una mujer, en la turgente plenitud de su vida, convertida ya en una tradición. En este sentido la vida de Gloria Swanson ha sido paradójica. Antaño, mucho antes de que se revelara como una actriz de probada sensibilidad interpretativa y de juego escénico desenvuelto y fresco, Gloria Swanson era ya una figura consagrada mundialmente por la fama. Y ahora, cuando más relieve debería cobrar su carrera artística, ella tiene que combatir el anquilosamiento que invariablemente engendran la tradición y la leyenda.

Reclamada por la Republic, una de las casas productoras más jóvenes de Hollywood, Gloria Swanson, quien reside ahora en Nueva York, volverá este verano al predio de sus antiguos triunfos para filmar tres películas.

Difícil era hablarle del pasado a esta mujer que sólo piensa en el futuro. Pero para el cronista era su pasado el que ofrecía los asideros más sugestivos: su pasado envuelto en leyendas, en los desteñidos recuerdos de otros tiempos, en las absurdas historias urdidas por agentes de publicidad. Mis insinuaciones no tardaron en obtener una rica cosecha de suculentas y cándidas glosas.

—Nací en Chicago—me dijo—hija única de una familia de la clase media. Mi querido padre, un ingeniero al sueldo del gobierno, era una persona seria y circunspecta. Estuvo en la Guerra Mundial y murió poco después. Mi familia quería dedicarme a la música, pero mis pensamientos estaban brujulados en otra dirección. Algún sirenismo irresistible me atraía hacia las puertas de los cines. Yo le había prometido a mi familia no entrar en los cines. Huelga decirle que no cumplí mis promesas.

Quiero advertirle—añadió con intoxicante convicción—que las cosas que deseo las persigo con una pertinacia que nace más bien del instinto que de la razón. Cuando vi cómo se divertían en las películas jóvenes de mi misma edad y que, además, se les pagaba, opté por abrirme paso en el cine. Especialmente me interesaba Mabel Normand. Ella parecía hallar un regocijo infinito en su trabajo y a mí se me antojaba que yo podía hacer todo lo que ella hacía. Cuando regresaba a casa, después de las veladas cinematográficas, solía en el camino remedar todas las expresiones faciales que había visto en la pantalla. Recuerdo el día en que un policía me paró bajo la luz de un farol. Me preguntó si alguien me estaba persiguiendo. Una oleada de sangre carminó mi rostro. Le dije que «no». Entonces le oí musitar como para sí mismo: «Pobrecita, debe ser una epiléptica».

Gloria Swanson hablaba ahora con un fervor delicioso y un entreguismo completo al pasado.

—No sé por qué este incidente me convenció de que yo era una actriz, convicción que fué afianzando mis múltiples ensayos ante los espejos de mi casa, imitando a las artistas de cine.

Con ese golpe de suerte que parece ser patrimonio de los audaces, Gloria Swanson, apenas entrados sus años púberes, obtuvo trabajo en los estudios Essanay de Chicago. El primer papel que desempeñó fué en una película cómica de dos rollos, protagonizada por Charles Chaplin. Era una de esas películas de desenfrenada hilaridad. De lanzamiento de pasteles. De hombres que se resbalan sobre una cáscara de plátano. De helados que descendían sobre los escotes de las mujeres. El colmo de la hilaridad llegaba cuando el héroe, dándole el beso final a la heroína, le señalaba su pañuelo que había caído al suelo. Al agacharse ella a recogerlo, él le administraba una soberana patada.

Gloria Swanson recibió la primera patada. Pero no la segunda. Ella quería ser una actriz y no un payaso de circo. Sin embargo, por mucho tiempo los catadores de talento, importándole poco que su alma anhelara la expresión de una musa trágica, insistieron en que su personalidad era cómica.

Emigró a Hollywood, en donde trabajó con la Triangle. Algunos meses transcurrieron; meses inconsecuentes. Un día se presentó ante Cecil B. de Mille. El sumo pontífice del cine silente la miró como se examina un caballo de raza. «Usted es demasiado pequeña y ligera», le dijo. «Y hasta su nombre está en contra de toda aspiración dramática».

—Mi pobre nombre—exclamó Gloria Swanson—ese nombre que todo el mundo cree que es supuesto. Sin embargo, es la cosa más auténtica que he llevado al cine. Swanson es un apellido sueco. Es la americanización del original «Svenson». Mi padre me bautizó con el nombre de Gloria en honor de Gloria Quayle, un personaje romántico de una novela de Hall Caine.

No obstante, fué Cecil B. de Mille, quien le dió la oportunidad que codiciaba. Desde «Macho y Hembra», «Madame Sans Gene» y «Saddie Thompson», la trayectoria de Gloria Swanson fué una diagonal luminosa hacia los más altos fastigios de la popularidad.

LA SWANSON, en su hogar de Nueva York.

EN EL TOCADOR.

M.E.C.D. 2016

ALMUERZO conmemorativo del Cincuentenario de la Cervecería «La Tropical» a las siguientes entidades: Centro de Detallistas de la Habana; Ass. de Detallistas de Víveres de la Habana; Centro de Cafés de la Habana; Fed. de Detallistas de la Rep. de Cuba; Soc. de Panaderos de la Habana; Soc. Nacional de Hoteleros de Cuba; Soc. de Hoteles y Rest. del Turismo; Ass. de Vtes. del Comercio de la Rep. de Cuba; Centro de Vendedores Comerciales; Ass. de Rtes. del Comercio al por Mayor; Club de Cantineros de la Rep. de Cuba; Ass. de Dependientes de Víveres al Detalle; Ass. de Ctes. y Dependientes Chinos; Soc. de Dtes. de Rest. Hoteles y Fondas; Unión de Empleados de Cafés; Sind. de Empleados Gastronómicos; Centro Internacional de Cocineros; Agrup. de Cocineros Profesionales; Fed. Gastronómica; Unión de Vendedores de la Habana; Sdad. de Con, de Carros y Camiones de la Habana. El simpático acto se efectuó en los jardines de «La Tropical», el pasado sábado día 30. (Foto D. M.)

CONJUNTO de mandolinas y guitarras formado por las alumnas del reputado Conservatorio «Mateu», compuesto por las señoritas Margot Valladares, Julia Amaya, Esther Aboulafia, Zobeida García, Nieves Quesada, Rosario Ortega, Eugenia Martín, Natividad Alonso, América López, Margot Quesada, Bertha Alonso, Herminia González de D-Beche, Aleida Gómez y Juan Antonio Mercadal, que con gran éxito ejecutaron en el concierto de fin de curso efectuado en los salones del Liceo de Guanabacoa, la noche del pasado 24 de julio. (F. D. M.)

«GUAJIROS», notable cuadro de Eduardo Abela, que ha obtenido el Primer Premio en el II Salón Nacional que acaba de ser clausurado. (F. D.)

PRESIDENCIA del gran concierto de fin de curso del Conservatorio Mateu, efectuado en los salones del Liceo Artístico y Literario de Guanabacoa, el pasado día 24. Está formada por el Alcalde Municipal Sr. Rafael Rodríguez Alvarez; Dr. Gastón Godoy Loret de Mola; Sr. Carlos E. Costales, Presidente del Liceo; nuestra compañera Srta. Conchita Gallardo, y señora Esther Mateu de Jiménez Gallo, Directora del Conservatorio. (Foto D. M.)

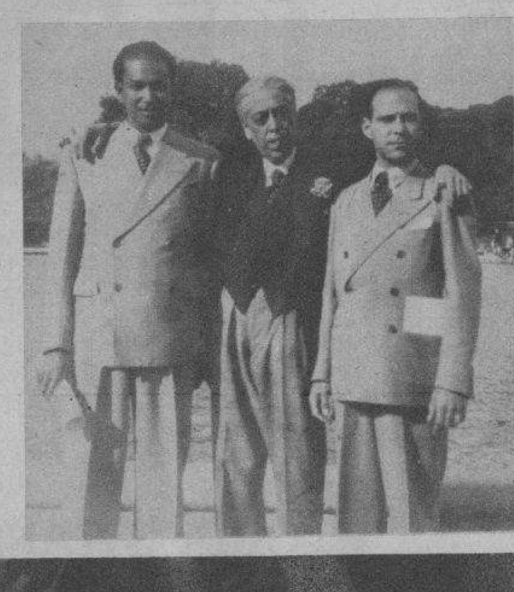

TRES ARTISTAS en París. — Los artistas cubanos Gelabert y Enrique Caravia, profesores de la Escuela de San Alejandro, retratados en el Jardín del Luxemburgo, en compañía del gran artista español Ricardo Marín. (Foto París)

UNA INSTANTANEA de los equipiers del Hispano F. C. y Selección Vasca, que llevaron a cabo el pasado domingo un partido de foot ball en el Gran Stadium «Tropical», partido que puede catalogarse como el más sensacional de la temporada, y en el que salieron vencedores los Tigres, 5x3. (Foto D. M.)

MARTITA Rivero, la encantadora hijita del señor Carlos Rivero y Alonso, obsequió a sus numerosas amiguitas y amiguitos con una piñata, con motivo de su cumpleaños. Aquí vemos, en el hogar del señor Rivero, a la feliz Martita, con un grupo de sus amigas. (F D)

LA MUJER habanera se moviliza para las luchas cívicas.— Días pasados y en la barriada del Príncipe, se efectuó un acto de acercamiento entre numerosas damas residentes y el concejal de este Ayuntamiento, señor Alejo Cossío del Pino, quien expuso con vistas al futuro político un programa de defensa de los intereses femeninos que fué muy celebrado. La foto recoge un detalle de la reunión. (F. D.)

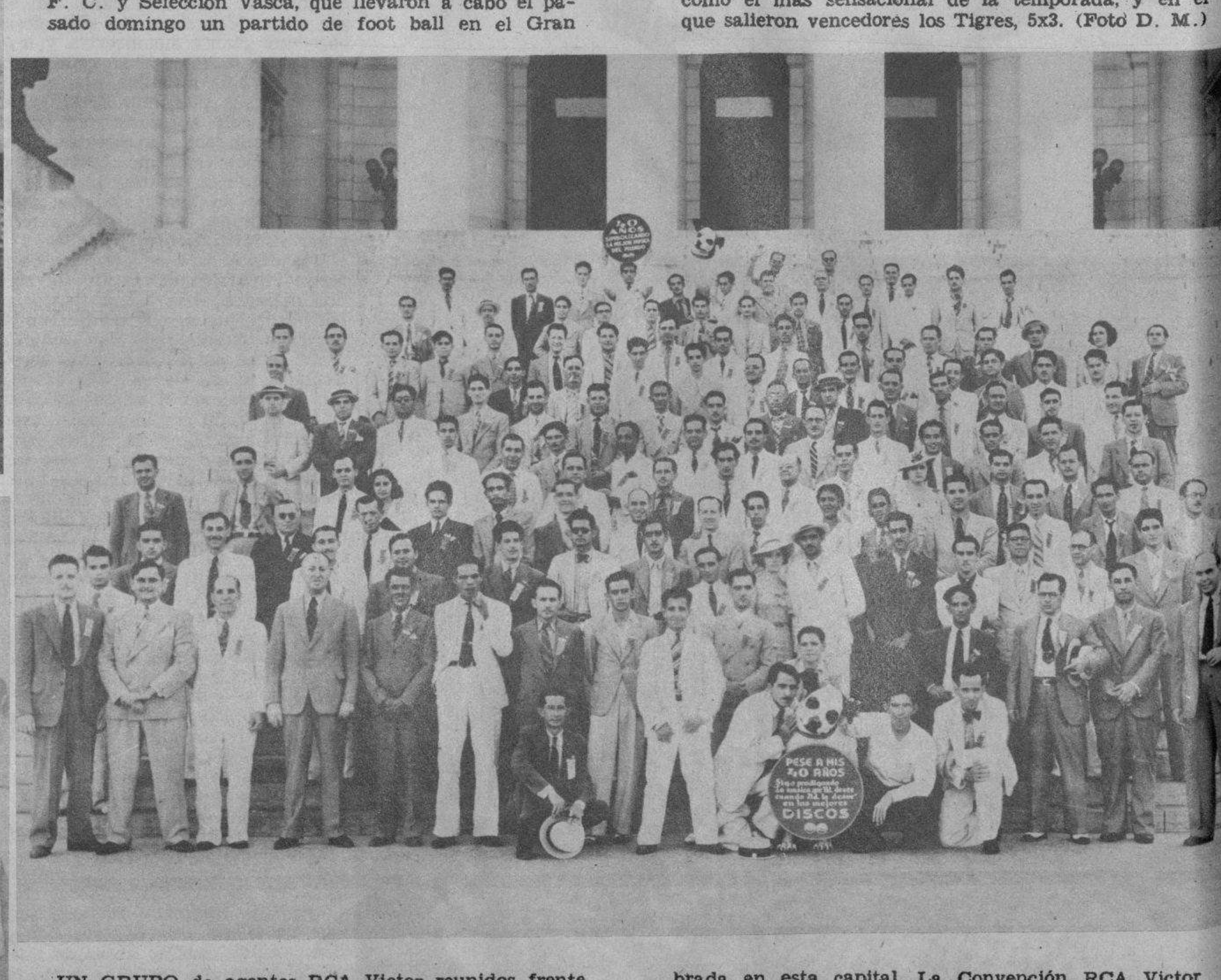

UN GRUPO de agentes RCA Victor reunidos frente al Capitolio al terminarse las labores del primer día de la Segunda Gran Convención RCA Victor celebrada en esta capital. La Convención RCA Victor tuvo lugar durante los días 27 y 28 del pasado julio, con representaciones de todas las agencias de la República. (Foto D. M.)

M.E.C.D. 2016