1 A SECCION 1

SERVICIO DE ASSOCIATED PRESS. Esta queda autorizada para usar nuestro servicio y noticias de información.

Servicio exclusivo de la agencia «Havas» y del «Herald Tribune», de New York.

DIARIO DE LA MARINA

El DIARIO DE LA MARINA es el periódico más antiguo de Cuba. Fué fundado en el año mil ochocientos treinta y dos.

Servicios especiales de España. Hilo directo con New York y recepción directa por radio de otros servicios.

1 A SECCION 1

AÑO CVI.—NUM. 177 | ACOGIDO A LA FRANQUICIA POSTAL | LA HABANA, MARTES, 26 DE JULIO DE 1938.—SANTA ANA Y SANTOS PASTOR Y VALENTE | TIEMPO PARA HOY: BUENO: | PRECIO: 5 CENTAVOS

QUEDO APROBADA ANOCHE POR LA CAMARA LA LEGISLACION COMPLEMENTARIA DEL CENSO ELECTORAL

(COLUMNA SIETE)

Culmina en verdadero desastre la derrota sufrida por las fuerzas rojas en el frente de Extremadura

LES TOMAN 14,000 PRISIONEROS, NUMEROSOS CARROS BLINDADOS Y ARMAS Y VITUALLAS EN CANTIDAD

Los pocos que intentaron resistir en el «bolsón» de Don Benito, resultaron aniquilados por el fuego certero de los franquistas, que realizaron una brillante jornada

EL INTENTO DE OFENSIVA DE LOS MARXISTAS SE CONVIERTE EN UNA FUGA A TODA VELOCIDAD

HENDAYA, Frontera Franco-española, julio 25. (AP).—La ofensiva lanzada por los nacionalistas en dos puntos, muy distantes entre sí, amenaza con destruir la resistencia de las fuerzas del gobierno soviético de Barcelona.

En la región de Extremadura, colindante con Portugal, la ofensiva nacionalista por el valle del Guadiana ha tenido dos resultados inmediatos:

Primero: ha colocado a las fuerzas del generalísimo Franco a corta distancia, relativamente por supuesto de la provincia de Ciudad Real, que hasta ahora no ha sido testigo de lucha alguna.

Segundo: al parecer destroza las esperanzas que había abrigado el gobierno rojo de iniciar una ofensiva hacia la frontera portuguesa con la intención de dividir el territorio nacionalista en dos partes a la manera que lo está el rojo.

Las informaciones procedentes de Burgos dan cuenta de que 14.000 soldados rojos han sido capturados en la región de Extremadura. Junto con dos baterías de artillería, una sección de carros blindados y una batería anti-aérea.

Aunque las ganancias realizadas por los nacionalistas en Extremadura han monopolizado la atención, también han estado activas las tropas nacionales en el frente oriental.

El general Miaja ha despachado nuevas tropas a las líneas situadas al noroeste de Viver, a 34 millas al norte-noroeste de Valencia, con el fin de contener el avance de los nacionalistas hacia el Mediterráneo.

El general García Valiño, destacó una fuerte columna que opera al oeste de Viver con Begís, a cinco millas de distancia, y Pico Salado como base.

En los partes del gobierno rojo se dice que la razón principal por la cual las operaciones en el frente del Este han demorado es que el general Valiño está fraccionando sus fuerzas con la intención de romper las líneas de defensa por muchos puntos.

Los aeroplanos nacionalistas bombardearon mientras tanto el cuartel de San Blas en Alicante, puesto del gobierno rojo en el Mediterráneo. Trece personas perdieron la vida y otras 23 resultaron gravemente heridas.

En Extremadura cortaron los nacionalistas el saliente del valle del Guadiana, poniéndose en contacto las tropas nacionales del norte y del sur en Campanario.

Las noticias publicadas en Madrid dan cuenta de que los nacionalistas ocuparon a Castuera, ciudad que está a 28 millas de la provincia de Ciudad Real y a 65 de la frontera portuguesa.

Comunicado de Salamanca sobre las operaciones del día

SALAMANCA, julio 25 (Havas).—El comunicado del Cuartel General informa lo siguiente sobre las operaciones militares del día:

En el frente del Este, sector de Tortosa y Flix, las tropas rojas concentraron sus fuerzas dispersas y construyeron la noche pasada varios puentes, que la aviación nacional destruyó hoy. Igualmente nuestras escuadrillas aniquilaron en la zona entre Tortosa y Amposta los efectivos enemigos que pretendían atacar las líneas nacionalistas. Las fuerzas rojas lograron infiltrarse en las proximidades de Vuyol y Asco, gracias a la complicidad de ciertos elementos civiles, que simpatizan con la causa marxista, que residían en esas dos aldeas. Fuertes contingentes nacionales atacaron inmediatamente en esa zona a los izquierdistas, que dejaron varios miles de muertos en el campo.

En el frente de Valencia las tropas nacionales continuaron su brillante avance y rompieron la resistencia enemiga, ocupando la población de Pavía y estableciendo el enlace con las tropas que procedían de Levante. Estas últimas conquistaron también importantes posiciones, haciendo más de doscientos muertos y varios centenares de heridos al adversario.

En el frente de Extremadura los nacionales se apoderaron de una enorme cantidad de material, haciendo prisioneros a muchos miles de soldados rojos que huían en todas direcciones. En el interior de la enorme «bolsa» ocupada por los franquistas, había los efectivos de dos divisiones, que pretendieron escapar una vez realizado el copo, pero fueron diezmados por nuestras ametralladoras. Entre los armamentos ocupados en la zona había una compañía completa de automóviles blindados, más de cien ametralladoras y varios depósitos de municiones. Los nacionales continúan su progreso en todo este frente extremeño, cuyos caminos están cubiertos de material y provisiones abandonados por los rojos.

El número de prisioneros enemigos aumenta constantemente y entre ellos hay oficiales, jefes y clases del estado mayor y también una compañía completa de carros blindados.

Es muy difícil evaluar el número de prisioneros que se ha hecho en una área tan considerable de 3.000 kilómetros cuadrados ocupada por nuestras tropas.

En muchas ciudades solamente hay concentrados ya más de 15,000 prisioneros.

Actividades de la aviación: La aviación nacionalista cooperó hoy brillantemente en las operaciones que ejecutaron nuestras tropas en los distintos frentes. Ayer en los alrededores de Almorchon nuestros aeroplanos atacaron con sus ametralladoras un tren blindado incendiándolo. Nuestros aparatos también bombardearon objetivos militares en el puerto de San Félix de Guixols.

Fué triunfal la jornada del domingo en Extremadura

BURGOS, julio 25 (Havas).—El comunicado del Gran Cuartel General informa de la jornada triunfal que fué la liberación, realizada el domingo, por las tropas nacionales, de una extensa región de Extremadura. Describe después el entusiasmo de la población civil. Muchos de los que estaban ocultos para sustraerse a la brutal férula roja, comenzaron a abandonar sus escondites. Agrega que todavía hay grandes contingentes de fuerzas rojas rodeadas en el interior de la enorme «bolsa», y que intentaron en vano romper el cerco. El botín de guerra ha sido inmenso, y entre los prisioneros hay numerosos oficiales superiores y subalternos, un oficial de Estado Mayor y un titulado «general de división», que resultó ser exmozo de café, de Madrid.

Normalizada la vida en la región extremeña ocupada

BURGOS, julio 25 (Havas).—Radio Nacional de Andalucía anuncia que ya está normalizada la vida en las poblaciones y aldeas del valle en las Serena, ocupadas por la magnífica operación de los ejércitos nacionales, el domingo.

Las tropas policíacas y los funcionarios civiles siguieron rápidamente a las columnas de asalto, llegando poco después, de Badajoz, numerosos camiones de Socorro Social, con víveres abundantes. Los rojos cometieron en la región toda clase de excesos. Solamente en Don Benito fueron asesinadas más de quinientas personas.

14 mil prisioneros rojos hicieron los nacionales en la «bolsa» de Don Benito

BURGOS, julio 25 (Havas).—Las tropas nacionales hicieron 15 mil prisioneros en la limpieza de la «bolsa» de Don Benito, en el frente de Extremadura, apoderándose también de mucho armamento, comprendiendo dos baterías de campaña, una sección de camiones blindados y una batería de cañones anti-tanques. En el frente de Valencia las fuerzas nacionales prosiguen cerrando la «bolsa» situada al Norte de Segorbe.

Reconoce el mando rojo la derrota de Extremadura

VALENCIA, julio 25 (Havas).—El mando izquierdista informa que en el sector de Villanueva de la Serena las tropas nacionales ocuparon «ciertas posiciones» en la «bolsa» de Don Benito, y que en el mismo frente (Extremadura) los contingentes del Gobierno evacuaron la «bolsa» limitada al Norte por Campanario, Castuera y Monterrubio de la Serena. Parece que el principal objetivo de los nacionales es Cabeza de Buey, al Este de Castuera y en cuya zona existen posiciones de mucha importancia.

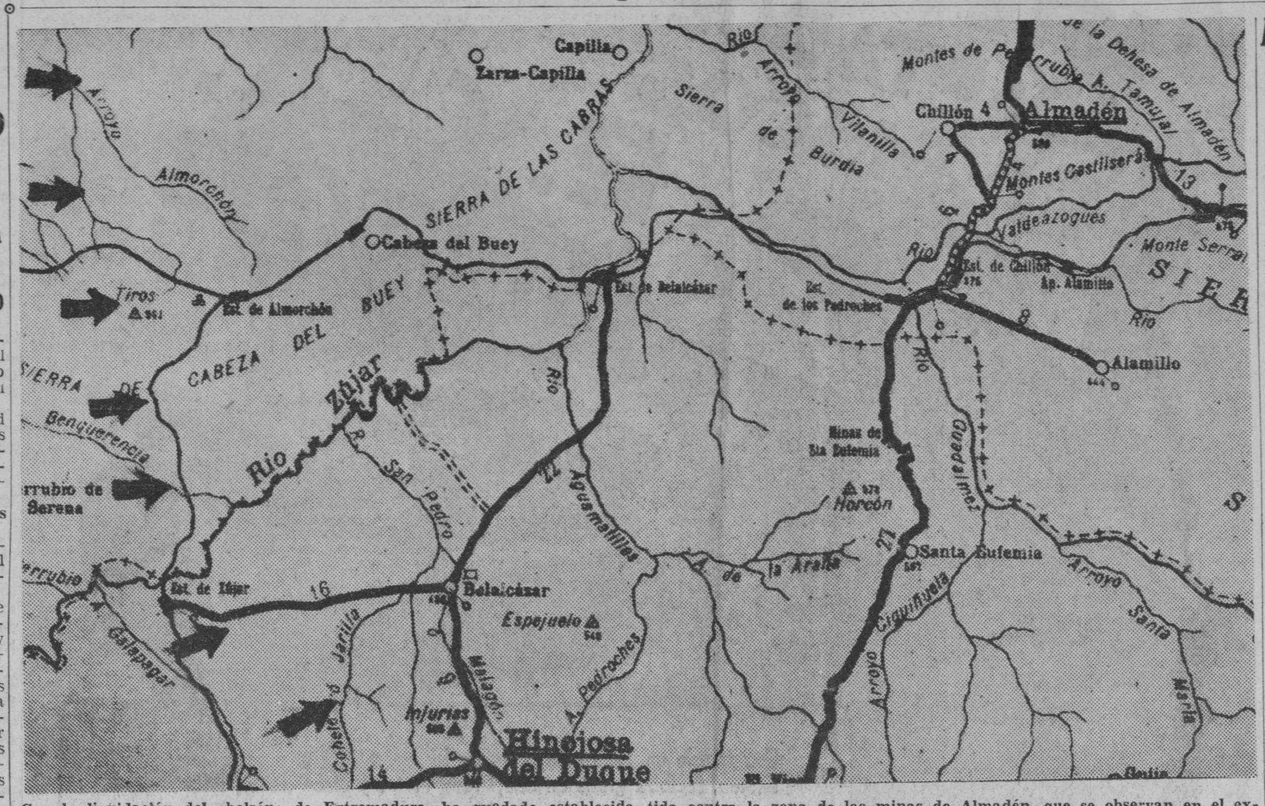
Capilla
Zarza-Capilla
Almadén
Chillón
Almorchón
Cabeza del Buey
Tiros
Est. de Almorchón
Est. de Belalcázar
Est. de los Pedroches
Alamillo
Minas de Sta. Eufemia
Horcón
Santa Eufemia
Belalcázar
Espejuelo
Hinojosa del Duque
Peñarroya
Est. de Hinojosa
Sierra de las Cabras
Sierra de Cabeza del Buey
Sierra de Benquerencia
Río Zújar
Arroyo Almorchón
Arroyo de Burdia
Arroyo Santa Eufemia
Río Guadiana
Río Guadamatilla
Río Pedroches
Arroyo Cigüñuela
Montes de Almadén
Monte Serrat
Valdeazogues
Est. de Chillón
Ap. Alamillo
Arroyo Tamujal
Arroyo Jarrillo
Arroyo Malagón
Arroyo Calzadilla
Arroyo Pedroches
Arroyo Benquerencia
Arroyo Guadalmez
Arroyo Santa Elena
Arroyo Tejar
Arroyo Calzapaqar
Arroyo Infiernos
Arroyo Pedro
Arroyo Vilanilla
Arroyo de la Dehesa de Almadén
Arroyo de la Arada
Arroyo Cobella
Arroyo Jarrillo
Arroyo Malagón
Arroyo Pedroches
Arroyo Cigüñuela
Arroyo Santa Elena
Arroyo Tejar
Arroyo Calzapaqar
Arroyo Infiernos
Arroyo Almorchón
Arroyo Tamujal
Arroyo Vilanilla
Arroyo de Burdia
Arroyo Pedro
Arroyo Guadalmez
Arroyo Santa Eufemia
Arroyo Cigüñuela
Arroyo Pedroches
Arroyo Malagón
Arroyo Jarrillo
Arroyo Calzadilla
Arroyo Calzapaqar
Arroyo Benquerencia
Arroyo Almorchón
Arroyo Tejar
Arroyo Infiernos
Arroyo Santa Elena

LA MAYORIA DE LOS CANDIDATOS HABANEROS ESPERA LA ENTREGA DEL CERTIFICADO DE ELECCION

POLITICA y POLITICOS

La MAYORIA

El «Son caliente» será de Oriente, según reza la copla, pero la política en candela, es de Villaclara, donde no hay un solo partido que no tenga, por lo menos, tres tendencias y, por consiguiente, otros tantos Ejecutivos Provinciales y también sus nominaciones por triplicado. Y a tal punto llega la calentura villaclareña, que hasta los partidos llamados «revolucionarios» (como si hubiera uno solo que no quiera serlo) han procedido por su cuenta y riesgo, y se han fusionado sin esperar la opinión de sus dirigentes.

Y menos mal que no ha sido para dividirse más, sino para unirse. Así que el IC, el OF ?), el PAN, el PVR y el PRC ya son uno. Ya, por lo menos, no tendremos tanto lío de letras, porque todos adoptan la denominación del partido máximo: el PRC (Auténticos) y eso vamos ganando.

Ahora, como era de temer, se nos anuncia un manifiesto, también sin que en ello intervengan los dirigentes nacionales, ni menos el doctor Grau San Martín, y vamos a ver qué opinan los «auténticos» de Villaclara y quiera el cielo que su inevitable declaración de principios, no esté en desacuerdo con los postulados que ya tiene bien establecidos el programa «auténtico», razón por la cual no parecía ser necesario, ni conveniente, el tal manifiesto; pues si es para decir lo que ya el partido ha dicho, huelga el manifiesto; y si es para establecer principios nuevos, huelga el programa. Y que se nos perdone esta opinión huelguista.

De todos modos, la actitud, aun anárquica (eso parace endémico entre nosotros), nos parece más congruente que las tres tendencias de los nacionalistas, las cuatro de los liberales, las otras tantas de los cenedistas y así sucesivamente, lo mismo en Las Villas que en cualquiera de los cuatro puntos cardinales de la Isla, por donde puede asegurarse que toda la Política cubana está en franco proceso de atomización, de punta a cabo (de Punta Maisí a Cabo San Antonio, para ser más gráficos).

Lo más probable, y lógico, es que las izquierdas de todas partes sigan el ejemplo de Santa Clara y se fusionen para ir a la lucha constituyentista bajo un solo signo y con un solo mando: el «Auténtico». Con lo cual constituirán un núcleo poderoso, y si el doctor Grau San Martín y sus colaboradores logran neutralizar las infiltraciones de las ideologías subrepticias, extremistas, no cabe duda que constituirán un partido poderoso, homogéneo y útil a la nación.

Esa tendencia a la fusión fué anotada por nosotros, desde que se convino decididamente en llevar las disidencias y las querellas actuales ante el máximo tribunal del pueblo, en una Asamblea Constituyente, pero no contábamos con que los egoísmos personales ejercieran tan poderosa influencia y, sobre todo, que de tal modo cegaran a los hombres responsabilizados con la dirección de los partidos. Siempre entendimos que, ante la inminencia de la reconstrucción nacional, de la revisión constitucional, se haría un alto en las actividades personalistas para ,en ese paréntesis, atender a lo fundamental de la Constitución; sin perjuicio de que, una vez liquidado el gran asunto general, los partidos fusionados se desconectaran recobrando su libertad de acción y que, dentro de ellos, los hombres volvieran a sus naturales pugnas por la ocupación de los cargos públicos.

Esto último es muy natural, porque ahora estamos viendo muy unidas a las Oposiciones, y muy dispuestas a los páctos y fusiones, pero una vez la Asamblea Constituyente pusiera el último punto en el último artículo de la Carta Fundamental, triunfantes e instaladas en el Gobierno, o en minoría y constituyendo la Oposición legal, veríamos que también los hombres oposicionistas adoptaban la misma actitud pugnaz entre sí y que, por el mismo procedimiento de la atracción individual de los grupos, procurarían ganarse las voluntades para sus personas.

Pero lo que después de la Constituyentes sería natural y legítimo (aunque nunca será muy político ni conveniente a los partidos), antes constituye una verdadera imprudencia temeraria.

El periódico «Heraldo Nacional» mantiene, con carácter de campaña, la opinión de que los tres partidos gubernamentales deben unirse bajo un Directorio Nacional, con la adopción de un programa mínimo común para ante la Asamblea Constituyente, compareciendo ante la opinión pública con un manifiesto conjunto y con organismos provinciales comunes para la dirección, propaganda y organización de actos públicos.

Un tiempo dijimos que a esto tenían que llegar por «instinto». De las filas liberales nos salieron voces contradictorias y de esas mismas filas salen ahora las que propugnan el movimiento unionista. Y repetimos que la fusión o pacto será, por ley de gravedad política. La ciudadanía, toda, se fundirá circunstancialmente en dos o tres grandes cuerpos; y fuera mejor dos que tres, porque, si no, pudiera ocurrir que redactara la carta una minoría o que la redactara quien menos pudiéramos esperar.

Y la nueva Constitución tiene que redactarla «La Mayoría». O sea, quien tenga la mayoría.

JOAQUIN ARISTIGUETA

MOVIMIENTO POLITICO

Se reunió ayer en la Cámara el Comité parlamentario liberal.

Sus acuerdos fueron exteriorizados en la misma sesión de anoche, relacionados con la actitud del Partido en cuanto a la aprobación de leyes como la Electoral, la del Censo y la Amnistía común.

Participaron de la junta de ayer, entre otros varios congresistas, los señores Lorié Bertot, García Ramos, Martínez Leyro, Carbonell, López García, Madrazo, Alliegro, Yebra, Beltrán, Santiago Pérez, Martínez Tapia, Iglesias, Infante, Camacho Covani, Balán, Parra, Pardo Machado, Surós y Suárez Rivas.

A las dos de la tarde de hoy deberá reunirse nuevamente ese organismo.

Al mediodía de ayer visitaron al General Menocal, Presidnte del Partido Demócrata Republicano, los concejales señores José Castillo, Serafín Hernández, Marcelino Cubillas, Luis Fernández Roger y Dolores Badía, quienes dieron cuenta al Presidente del Partido, de un plan para intensificar la propaganda de la colectividad, con vista a la próxima reorganización.

Esta noche, a las ocho, tendrá efecto la reunión rotativa de los Demócratas Republicanos, en el Barrio de Puentes Grandes, calle Santa Teresa número 464, entre Primelles y Prensa, domicilio del Presidente del Comité, Emilio Ramos. Harán uso de la palabra oradores de la organización y asistirán miembros de la Dirección del Partido.

La posición de la Aduana de Santiago de Cuba sigue siendo motivo de justificadas aspiraciones.

Los dirigentes de Partidos tienen allí su candidato correspondiente. Unos quieren el importante cargo para Antero Núñez, relacionado largos años con ese sector; otros, para el vista de la propia Aduana señor Perdomo. El Sr. Martínez Hernández tiene antecedentes muy favorables; y «Tontón» Vinent, a quien se ofreció el cargo por los jefes liberales, está en la actitud de no aceptarlo. Los congresistas del Partido, y aquellos que están en la obligación de velar por los intereses liberales en Oriente mantienen la aspiración de que sea el cargo para uno de los dirigentes de la organización.

El Directorio Nacional del Partido Demócrata Republicano, ha sido convocado para continuar la sesión permanente y al efecto celebrará reunión hoy, martes, en el local de la Alianza Nacional Feminista, sito en Prado 35, de esta ciudad. Se tratarán importantes asuntos relacionados con la Ley del Censo Electoral y preparación del Partido para la reorganización.

Sobre el dragado de Isabela de Sagua

«He leído en distintos periódicos de esta capital informaciones sobre el dragado del puerto de Isabela de Sagua y en ellas se dice existir irregularidades en la citada obra con perjuicio de los intereses del Estado; y al respecto, y como representante por la circunscripción de Sagua la Grande, me interesar hacer constar que:

«Estoy absolutamente convencido de que en la restauración económica de Sagua y su término tiene capital importancia la terminación del dragado de su puerto y a esa finalidad he realizado esfuerzos grandes, en unión de distinguidos compañeros y de las principales instituciones de Sagua, cerca del Hon. Sr. Presidente de la República y de los Secretarios de Obras Públicas y Hacienda para que esa obra no se paralizara; pero como desde hace algún tiempo venía observando que **aquello no andaba bien,** he tomado por mí cuenta las medidas pertinentes para no permitir que el dinero del Estado se invirtiera mal y puedo adelantar lo siguiente:

«Que tengo plena confianza en los Secretario y Director General de Obras Públicas, señores Enrique Ruiz Williams y Luis Torriente, así como en el también Ingeniero y Catedrático de la Universidad, Sr. Francisco Gastón que ha sido comisionado para sondear todo lo que allí se ha certificado como dragado y la clase de material que se ha sacado y, por lo tanto, espero, y conmigo las instituciones responsables de Sagua, el resultado de esa investigación.

«Además, tenemos informaciones recogidas en las oficinas del Distrito de la provincia de Santa Clara y en la de Sagua que por el momento, nos han dado una idea de cómo se estuvo trabajando allí.

«Varias veces he cambiado impresiones con el Sr. Secretario y con el Sr. Director Gral. del Ramo sobre la forma irregular como se realizaba este trabajo.

«Esperamos que dada la indiscutible honorabilidad de los funcionarios aquí mencionados y la investigación ordenada, **saldrá la luz** tan necesaria y tan esperada, pues aunque se asegura que el Gobierno ha pagado trabajos no realizados, pero sí certificados por los encargados precisamente de velar por la honradez de los mismos, no queremos enjuiciar a nadie sin que el primero en hacerlo sea el propio Gobierno si es que hay motivos para ello.

Eduardo Radelat Navarro,
Representante.»

ACUSADO UN CANDIDATO DE INJURIAR A MAGISTRADOS

Contra el Dr. Gustavo Gutiérrez, candidato a Representante a la Cámara en los últimos comicios, ha presentado Emilio Crespo Iglesias una denuncia de la que, en la actualidad, trasladada por la Jefatura de la Policía Secreta, conoce la Sala de Vacaciones de la Audiencia en funciones de Tribunal de Urgencia. Atribuye el denunciante al doctor Gutiérrez un delito de injurias.

Lo funda en que, durante los días 15 y 16 de los corrientes, aparecieron en la prensa diaria declaraciones autorizadas y suscritas por el Dr. Gutiérrez, encaminadas, a juicio del denunciante, a menospreciar, difamar e injuriar a los Magistrados de la propia Audiencia que dictaron la sentencia que, a virtud de la reclamación del también candidato señor José Manuel Castillo, anuló 26 colegios de este término por fraudes advertidos, con la consecuencia, en sentir del propio denunciante, de perder el Dr. Gutiérrez su acta de Representante.

Expone el denunciante que no es necesaria la denuncia previa de la parte perjudicada, por cuanto, de conformidad con las leyes vigentes, debe procederse de oficio en la investigación de los hechos delictuosos que acusa.

Con la denuncia se dará cuenta para que el Tribunal resuelva lo que proceda.

Cuatro lesionados en grave accidente en Puentes Grandes

Tuvo la culpa el chofer de un camión. Niños recogidos por vagar por las calles

Varias personas resultaron ayer tarde heridas en un accidente ocurrido en la Calzada de Puentes Grandes, frente al tejar de Matos, al chocar con un camión el ómnibus de la ruta 21, que conducía el chofer Celestino Fernández, natural de España, de 56 años de edad y vecino de Cerro 463, y del cual era conductor René Valdés Rivera, con domicilio en Marianao.

Según aparece de las actuaciones iniciadas por el teniente Pedro Díaz, al mando de la Décima estación policíaca, por dicha calzada, en dirección a la Habana, transitaba por su derecho el camión 71571, que conducía Rigoberto Sánchez Palacios, vecino de Tulipán 30, cuyo chofer, al llegar frente al expresado tejar, sin sacar la mano, como es costumbre, dobló para entrar en el mismo, realizando tal operación tan repentinamente, que no dió tiempo al chofer del ómnibus para detener la marcha del vehículo, lanzándolo sobre la cuneta, en la que quedó volcado.

A consecuencia del accidente, resultaron con lesiones graves Carmen Martín, de 21 años y vecina de Monserrate 5, y menos graves y leves, el vigilante 1975, Luis Tamos, de la Séptima estación; la esposa del vigilante 823, L. Martínez, cuyas generales se desconocen por haber desaparecido de aquel lugar, y el conductor Valdés Rivera, siendo asistidos todos en el Tercer centro de socorro.

Con todo lo actuado se le dió cuenta de lo ocurrido al juez de guardia.

Niños recogidos

Cuando el teniente Pedro Díaz se encontraba actuando en la mencionada estación, varios agentes a sus órdenes llegaron con numerosos menores de edad, a los que habían recogido por estar vagando por las calles. Tal medida se debe a que en los últimos días se han registrado algunos accidentes en los que han perdido la vida varios menores al ser arrollados por ómnibus, tranvías y automóviles. Los padres de dichos muchachos fueron notificados por el teniente Pedro Díaz, para que eviten que sus hijos se pasen el día en la calle, expuestos a ser víctimas de accidentes.

Ingresan en el Partido Liberal

El Ejecutivo del Partido Acción Republicana, en su casi totalidad, del barrio de Calvario, acordó ingresar en el Partido Liberal bajo la tendencia de los doctores Zenón Zamora, Santos Jiménez y Oscar Grave de Peralta. Así se lo informaron al Dr. Santos Jiménez los miembros de ese Ejecutivo, señores Rogelio González, José Antonio Martínez y Emilio Milián, que visitaron la Secretaría ayer, acompañados del Sr. Grave de Peralta. También solicitaron la cooperación del Secretario de Gobernación para que autorice por el gobierno la rifa de un solar en el reparto Tamarindo cuyos fondos serán destinados a la composición de una calle en el mismo.

EL PROCESO ELECTORAL EN LA HABANA

Con motivo del actual estado del proceso electoral en la Habana, esperan muchos candidatos a representante por esta Provincia que les sea entregado el certificado de elección correspondiente.

Resuelto por el Tribunal Supremo el recurso de inconstitucionalidad que estableció el Dr. Miguel A. Céspedes, y considerando los candidatos que se consideran electos, que el recurso pendiente de J. M. Castillo no les afecta en ninguna forma, reclaman y esperan que la Junta Provincial les otorgue la credencial de elección.

Ayer celebraron un amplio cambio de impresiones esos candidatos a Representante, y de él se nos suministró nota informativa. Por no estar afectados por la reclamación contencioso-electoral del señor Castillo, ni por tener tampoco relación — así estiman—la entrega de dichos certificados con la interposición de veintiséis recursos de inconstitucionalidad establecidos por el propio doctor Céspedes han acudido a hacer las solicitudes correspondientes ante la Junta Provincial Electoral de la Habana.

Alegan los peticionarios que cualquiera que sea el fallo que recaiga en el recurso pendiente de Castillo —aún en el improbable caso de que fueran anulados todos los colegios que comprende la reclamación—, no les alcanza.

En tal virtud consideran los más entendidos en la cuestiónque pueden ser expedidos los certificados de elección a los candidatos señores Grave de Peralta, García y Zervigón (liberales); Odriozola, Sancerni, López Blanco y González del Valle (nacionalistas); Ochoa, Rodríguez Cartas, Escasena y G. Pedrosa (conjuntistas), y Remedios (unionista).

Algunos observadores hacen extensiva esta posibilidad favorable a otros candidatos más.

Se tiene entendido que cualquiera que sea la resolución del pleito electoral, el factor de los Partidos no será modificado, aunque algunos candidatos no reciban ahora el certificado, supeditado al fallo definitivo.

Hasta ayer no había llegado a la Junta Provincial la certificación correspondiente de la sentencia dictada por el Supremo en el recurso del Dr. Céspedes; ni había sido hecha citación alguna de los miembros de la Junta Provincial. Por ello no es exagerado considerar que hoy no serán entregados los certificados de elección repetidos.

Está sobre la mesa la petición inicial del candidato Odriozola que reclamó le fuera entregado el suyo, por estimarlo de derecho.

Visitará mañana a Santa María del Rosario el Dr. Santos Jiménez

El Dr. Rafael Santos Jiménez, Secretario de Gobernación, visitará mañana, miércoles, día 27, la villa de Santa María del Rosario, en la que, en la residencia del Dr. Antonio Iraizós, cambiará impresiones con los elementos liberales de la localidad.

Hijo Predilecto y Eminente

El señor Valdés Moya, Presidente del Ayuntamiento de Santa Clara, comunicó al Dr. Santos Jiménez, ayer, que la citada Corporación tomó el acuerdo de designarlo Hijo Predilecto y Eminente, a cuyo acuerdo se adhirieron los ediles de la oposición. La entrega del título referido se hará en sesión solemne cuya fecha se acordará en breve. También los señores Diego Vázquez Bello, Raúl Landa, Baltasar Camacho, Alfredo Barrero, José Serrano, Sergio Alvarez, Presidente del Liceo, y otros, le comunicaron el acuerdo al Dr. Santos Jiménez, informándole que forman parte de la comisión que organizará los festejos en su honor.

LOS MESILLEROS DE MERCADOS SOLICITARAN LA EXENCION DE UN IMPUESTO: EL UNO Y MEDIO

Estiman que esa medida les compensaría del encarecimiento de los frutos menores. Han pedido audiencia especial al Jefe del Estado para pedirle que apoye sus aspiraciones

El pasado sábado y en la casa calle de Estévez 142, en esta ciudad, se reunieron más de cuatrocientos mesilleros de los Mercados habaneros convocados por el Comité Gestor que presidido por el señor Juan Vega Basconte actúe en defensa de sus intereses generales, para escuchar la exposición de un plan de defensa colectiva tendiente a librar a esa humilde clase trabajadora del pago del uno y medio por ciento, a que tiene derecho por traficar exclusivamente con frutos del país.

Al efecto, los reunidos escucharon la opinión de su asesor fiscal, el talentoso concejal de este Ayuntamiento, señor Alejo Cossío del Pino, a quien deben los mesilleros, como recordarán los lectores, una importante rebaja en la contribución que actualmente pagan al Municipio, habiéndose caracterizado en todo tiempo por su desinteresada cooperación a dicha clase proletaria.

El concejal Cossío del Pino, pues, abriendo la reunión, explicó que el Decreto número 832 de 28 de mayo de 1928, capítulo 14, inciso «a», previendo la protección necesaria a los productos de los Mercados de Abastos, establecía la exención total del pago del impuesto referido a los comerciantes que en dichos mercados no tuvieran venta mayor de un mil pesos al trimestre. En el año 1935 y por el Decreto 393, fué modificado dicho capítulo en el sentido de aplicar la exención solo a los frutos agrícolas del país cuando fueren vendidos por sus productores o en mercados libres.

—Ahora bien, —agregó el citado edil;— es preciso que por la Presidencia de la República se aclare el alcance del precepto en cuestión, toda vez que la expresión «Mercado Libre» se atribuía a las plazas y parques públicos y las operaciones que se realizan en esos lugares por la falta de condiciones apropiadas para la conservación de los frutos, eran de tan poca importancia que no podían considerarse como vendidas directamente por productores. El Mercado de Abasto en los centros de población es, en realidad, el verdadero mercado libre, ya que allí concurren todos los productores a distribuir sus mercancías y sus productos entre detallistas que también pagan el uno y medio por ciento.

Después, se extendió el señor Cossío del Pino en consideraciones secundarias al margen de la necesidad ciudadana de que por el Gobierno se proteja a los productos agrícolas del país, facilitando su mayor consumo, ya que ello contribuye a desarrollar la máxima riqueza nacional, o sea la agricultura. Igualmente expresó que el Gobierno, como compensación a los mesilleros por la vigencia de la nueva Ley del Peaje, que grava tanto a los productos agrícolas del país, debía compensar a la clase con la exención del pago del impuesto del uno y medio, facilitándoseles así los medios de vida. Y para terminar, el señor del Pino, que fué muy aplaudido, declaró que el Secretario de Gobernación, doctor Rafael Santos Jiménez, había prometido su ayuda a esta nueva gestión pro-mesilleros.

En seguida, de acuerdo con las declaraciones del referido edil, la asamblea acordó por unanimidad designar al propio Cossío del Pino y a los señores Vega y Ocampo, para que estudiaran y redactaran una exposición al Presidente Laredo Bru, a fin de entregársela en audiencia especial, solicitando la referida exención del impuesto del uno y medio por ciento.

El acto, que quedó muy lucido, terminó con un voto de gracias dirigido al Alcalde de la Habana, doctor Beruff Mendieta, por haber interpretado en un Decreto el verdadero espíritu de la moción de Cossío del Pino rebajando la contribución a los mesilleros.

PALACIO

Presentación de credenciales

Hoy martes a las 11 de la mañana hará la presentación de sus credenciales al señor Presidente de la República el nuevo Ministro de la Argentina en Cuba S. E. el doctor Víctor Lescano.

El general Montalvo

El general Rafael Montalvo, ex Secretario de Defensa, visitó al Jefe de la Nación del que se despidió por embarcar dentro de algunos días para los Estados Unidos donde lleva la comisión oficial del Gobierno para estudiar asuntos azucareros.

Secretarios con el Presidente

Con el Presidente despacharon los secretarios de Comercio e interino de la Presidencia, Raúl Zárraga, de Sanidad Zenón Zamora, de Estado, Juan J. Remos de Justicia Alonso Pujol y del Trabajo Portuondo Domenech.

El tratado comercial con Inglaterra

Se entrevistó ayer por la mañana con el Jefe del Estado el Senador Alfredo Hornedo, Presidente de la Comisión de Relaciones Exteriores del Senado.

En tal carácter el señor Hornedo conferenció largamente con el coronel Laredo Bru a propósito del Tratado Comercial entre Cuba e Inglaterra, convenio al cual el Senado le ha hecho algunas reservas que están a punto de quedar sin efecto atendiendo a las relaciones de negocios cada vez más cordiales que sostienen nuestro país y la Gran Bretaña, como lo demuestra la conferencia azucarera de Londres, cuyo resultado producirá positivos beneficios a los azucareros cubanos.

Se tiene entendido que el senador Hornedo y el señor Presidente llegaron a un acuerdo definitivo sobre la necesidad inmediata de que la Alta Cámara reconsidere sus reservas.

A propósito de lo anteriormente expuesto al senador Suárez Gutiérrez, que estuvo ayer en Palacio, manifestó que posiblemente mañana miércoles el Senado procederá a reconsiderar las aludidas reservas.

La epidemia de tifoidea

Un grupo de congresistas de la región oriental se entrevistó con el señor Presidente en solicitud de un crédito destinado a combatir la epidemia de fiebre tifoidea existente en algunos lugares de aquella región.

El Secretario de Estado

Después de conferenciar largamente con el coronel Laredo Bru, y cuando se retiraba del despacho presidencial, se detuvo a departir con los reporters el Secretario de Estado doctor Juan J. Remos.

Informó a éstos que el señor Presidente había dictado un decreto declarando cesante al cónsul de Cuba en Tampico, por haber concurrido al acto del cambio de banderas de a bordo de un buque cubano que fué vendido a un país extranjero, sin la debida autorización de la Cancillería.

Contestando a otras preguntas de los reporters expresó que carecía de antecedentes y datos respecto de la noticia circulante de que el Gobierno de la España Nacionalista se disponía a designar representantes diplomáticos y consulares ante el Gobierno de Cuba y que éste en justa reciprocidad enviaría idéntica representación ante el Gobierno de la España Nacionalista, cuyos destinos dirige el generalísimo Franco.

Carretera de Falla a Tamarindo

Una comisión de vecinos de Morón estuvo a visitar al señor Presidente en gestiones de que el Gobierno conceda un crédito de 10,000.00 para terminar la carretera entre Falla y Tamarindo.

Los señores Piñango y Oria, que figuraban en el comité, manifestaron que una parte de esa carretera había sido construida con las aportaciones de los vecinos y que si el Gobierno contribuye con diez mil pesos para su terminación los ingenios enclavados en aquella zona se comprometen a cooperar económicamente en la verificación total de la obra.

Hasta ahora existen tres kilómetros de carretera, habiendo prometido el coronel Laredo Bru disponer la situación del crédito solicitado por los vecinos de Morón.

El senador Calvo Tarafa

Se entrevistó ayer con el señor Presidente el senador matancero señor Calvo Tarafa, quien le informó sobre el deplorable estado de la carretera central según pudo apreciar durante su último viaje a la ciudad de Santiago de Cuba.

Le expresó el senador Calvo Tarafa al Coronel Laredo Bru la necesidad de que se proceda inmediatamente a la reparación de la vía central ya que de no acometerse esa obra, dentro de tres años resultará intransitable.

Un sorteo extra

Miembros del Patronato de las Colonias Infantiles visitaron al Presidente solicitando la concesión de un sorteo extraordinario de la Lotería Nacional a fin de dedicar su producto a la terminación de las obras que el Patronato viene realizando.

El señor Presidente prometió a los comisionados resolver la petición después de estudiarla.

El Gobierno y las campañas de prensa

Una larga entrevista, a la que se atribuye especial importancia tuvo efecto ayer en Palacio entre el Presidente de la República, el Secretario de Justicia, Enrique Alonso Pujol y el Fiscal del Tribunal Supremo, Maximiliano Smith.

El doctor Alonso Pujol dió cuenta a los repórters del asunto que motivó la conferencia diciendo que no había sido otro que las campañas que vienen realizando algunos periódicos escritos y aéreos en las cuales aparecen acusados el Gobierno y muchos de sus funcionarios, a los cuales se les imputa la comisión de hechos graves o bien se les hace objeto de injurias y calumnias.

El doctor Maximiliano Smith y yo cambiamos impresiones con el señor Presidente, sobre el plan del Gobierno para esclarecer la realidad de las campañas, y proceder en consecuencia,—añadió.

«A tal objeto hemos recibido instrucciones concretas. El Gobierno se se dispone a proceder enérgicamente contra los órganos de publicidad si las acusaciones que formulen resultan infundadas y mentirosas o contra los acusados si las imputaciones fueran comprobadas, poniendo ambos casos en manos de los tribunales de justicia. Pero de todos modos se procederá a evitar las informaciones tendenciosas e interesadas destinadas exclusivamente a sembrar la alarma, la desconfianza y la confusión dentro y fuera de Cuba.

El gobierno se considera en el plano de velar por su reputación y por la del país y está segura de que procede dignamente y siempre en beneficio de los intereses generales de la República; cuida celosamente de la normalidad de la vida ciudadana e interpreta con sincero espíritu los anhelos del pueblo cuya satisfacción procura con verdadero patriotismo y se inspira en la moral más absoluta a la cual ajusta sus actos. Precisamente porque procede en esa forma es por lo que está obligado a evitar que se produzcan ambientes perturbadores y difamatorios que causan perjuicios al país y al pueblo».

«El Gobierno se ha situado en una postura defensiva así en lo que respecta a sus intereses como a los de la comunidad, procediendo en todos los casos con la clara honradez con que ha sabido desenvolverse en cualquier momento».

El precio de las medicinas

Refiriéndose después a otros tópicos manifestó el Secretario de Justicia, que cumpliendo el cargo del señor Presidente, había emitido un dictamente relativo al decreto presidencial regulando el precio de las medicinas. Este dictamen se halla en poder del Jefe del Estado.

El doctor Alonso Pujol expresa en dicho dictamen su criterio sobre el decreto en cuestión y dice que concordante con los términos en que éste ha sido redactado le corresponde a la Secretaría de Comercio la aplicación de la disposición presidencial, creándose al efecto un negociado con el encargo de poner en práctica la regulación del precio de las medicinas. En el negociado aludido, estima el Secretario deben actuar funcionarios idóneos y competentes de Sanidad y Comercio.

Otras noticias

Dijo finalmente el doctor Alonso Pujol que el doctor Juan Antonio Vivancos, ha sido designado Registrador de la Propiedad de Artemisa y amortizadas una notaría en Matanzas y otra en San Diego del Valle, para las cuales fueron designados Enrique Herrera y Mario Fránquiz y Pegudo, respectivamente.

El señor Presidente de la República, recibió ayer la visita de una nutrida comisión de representantes de firmas comerciales asociadas a la Cámara de Comercio de Cuba.

Las firmas representadas en dicha comisión eran las siguientes: Antiga y Compañía, Benigno Alvarez, Calvo y F. Viera, Carasa y Compañía, Casteleiro y Vizoso, Cultura S. A, Compañía Nacional de Alimentos, Drogueria Danhauser, Feito y Cañezón, Joaristi y Compañía, Machín y Wall, Solana y Compañía, Sinclair Cuba Oil Co., Standard Oil Co., Molina y Compañía, F. Fernández y Compañía, Solares y Alonso y otras, hasta el número de cuarenta y cinco.

Los comisionados hicieron entrega al señor Presidente de un escrito que pasamos a transcribir.

El Jefe del Estado, una vez impuesto del contenido de dicho documento prometió a la comisión atender la solicitud dándole inmediata y satisfactorio solución.

Dice así el escrito:

La Habana, julio 22 de 1938.

Honorable Señor Presidente de la República.

Palacio Presidencial.

Ciudad.

Honorable señor:

Varias firmas comerciales asociadas a esta Cámara de Comercio representativas de los principales establecimientos mercantiles que suministran mercancías a los distintos Departamentos del Estado, celebraron Junta en esta Cámara el día 15 de julio actual en la que trataron de la situación en que se encuentran por no haberles satisfecho el importe de los suministros correspondientes a los meses de mayo y junio del corriente año, acordando pedir a Usted entrevista como ya se ha hecho, y entregarle personalmente este escrito.

Los Contratistas del Estado desean, señor Presidente que se les pague lo que se les adeuda de los meses de mayo y junio último; pues ya con la demora se les está causando perjuicios irreparables que afectan también al propio Estado y a la economía del país, por cuanto que ese dinero hubiera sido empleado ya en la compra de nuevas mercancías, las que pagarían derechos de Aduana tratándose de las importadas, y de los demás impuestos, o se hubieran invertido en la producción de artículos de fabricación nacional, dando en ambos casos movimiento al numerario que hoy se encuentra fuera de circulación e improductivo, por consiguiente.

No creemos necesario hablarle de lo justo y legítimo de la reclamación de los Contratistas del Estado por ser evidente.

Por las razones expuestas y confiadas en su justo y recto proceder, esperamos que sea atendida esta solicitud, rogándole mande situar las cantidades necesarias para pagar lo que se debe a los Contratistas del Estado por los suministros hechos durante los meses de mayo y junio del corriente año.

Sírvase Honorable señor, aceptar el testimonio de nuestra gratitud anticipadamente y quedamos de usted muy respetuosamente,

Cámara de Comercio de la República de Cuba, (Fdo), Juan Sabatés, Presidente.

EL HOSPITAL DE LA POLICIA

En el Hospital de la Policía Nacional, que dirige el comandante médico Dr. Eduardo García Porraspita, M.P., están de guardia en el día de hoy los doctores Alberto Lavín Pahodrón, Evaristo Gómez, César Sotolongo y Victoriano Viña, auxiliados de los enfermeros sargento José Hernández y señorita Adelaida Sánchez.

En el día de ayer fueron ingresados: el sargento José Santiesteban, y los vigilantes: Bernabé Hernández, José A. Saavedra, Ramón Cirán, David Guerra y Matilde Machado.

Fueron dados de alta los también vigilantes: Mario L. Olazábal, José M. Brito, Jenaro Milián, José J. Guerra, José Rodríguez, Ignacio Martínez, Guillermo Ramos y el cabo Félix Pantoja.

M.E.C.D. 2016

CELEBRA SESION HOY LA COMISION DE REHABILITACION DEL CREDITO PARA CONOCER RECLAMACIONES

REINTEGRO EDUCACION LA SUMA DE $151,429.00 POR CONCEPTO DE SOBRANTES DE PERSONAL

LOS MAESTROS INTERINOS HAN DE COBRAR LAS MENSUALIDADES ATRASADAS DE FEBRERO A MAYO

Se solicita la exención de derechos para los aparatos meteorológicos que importará Belén, destinados a una estación que levantará en la República de Sto. Domingo

Los maestros interinos cobrarán las mensualidades que se les adeudan, comprendidas entre los meses de febrero y mayo.

Es más, todos aquéllos que hayan trabajado más de 75 días habrán de percibir los sueldos de vacaciones.

El Subsecretario de Educación, Dr. Ramón O. Hermida, lo hubo de informar así ayer a la prensa.

Un decreto presidencial pondrá término a las discrepancias que existían en cuanto a este extremo entre los secretarios de Educación y Hacienda.

Los fondos para hacer dichos pagos se encuentran en la Secretaría de Educación Pública, en espera de la solución que hemos apuntado.

El Secretario de Hacienda entendía que los «fondos de resultas», que se han de aplicar a dicho pago, constituían sobrantes de personal, mientras que el Secretario de Educación, doctor Fernando Sirgo, sostenía que se hallan afectados al pago de los citados maestros interinos.

Quedará, pues, dispuesto el pago de los mismos con el decreto del Dr. Federico Laredo Bru.

Reintegra Educación 151,429 pesos

A 151.429.82 pesos asciende la cantidad reintegrada por la Secretaría de Educación por concepto de sobrantes de personal durante el pasado ejercicio.

Precisamente ayer se hubo de reintegrar la suma de 56,048.04, que sumados a los 95,381.78 que se habían reintegrados hasta el sábado, arrojan el cómputo antes citado.

La Secretaría de Educación es la primera Secretaría de Despacho que hace un reintegro de esa naturaleza en relación con el ejercicio económico que se acaba de terminar.

Exención de derechos para aparatos de una Estación Meteorológica

Se ha solicitado de la Secretaría de Educación que se exima del pago de derechos de Aduana a los aparatos científicos que ha importado el Colegio de Belén para instalar una estación meteorológica en la República Dominicana, a fin de hacer observaciones y reportarlas a los distintos Observatorios de Cuba.

El Reverendo Padre Gutiérrez Lanza visitó ayer la Secretaría de Educación para formular la correspondiente solicitud.

Dicho sacerdote, que disfruta de verdadero prestigio como meteorólogo, dirigirá personalmente la instalación de ese importante Observatorio.

Abierta la matrícula del cursillo para bachilleres en el Vedado

Quedó abierto ayer el período de matrícula del cursillo de especialización que se ofrecerá, en el Instituto de Segunda Enseñanza del Vedado, a los bachilleres que se proponen cursan estudios en la Escuela de Medicina de la Universidad de la Habana.

Habrá de cerrarse dicho período de inscripción el día 29 de los corrientes, ya que el día primero de agosto se ha de iniciar el referido cursillo, que durará hasta el día 30 de septiembre.

El doctor Manuel Febles, jefe de la sección de Enseñanza Superior, lo dió a conocer ayer así.

Luis Alonso, Delegado de Educación

Ha sido designado el doctor Luis Alonso, Superintendente Provincial de Escuelas de Matanzas, Delegado de la Secretaría de Educación Pública en el Patronato del Centro de Orientación Infantil, creado por la ley de 23 de junio de este año.

La designación fué hecha por una resolución del doctor Fernando Sirgo, Secretario de Educación.

Pinar del Río solicita muchas reparaciones de escuelas

Muchas han sido las reparaciones de escuelas públicas de Pinar del Río que han sido solicitadas.

He aquí la relación de las mismas:

Consolación del Sur: Escuela No. 2, urbana; escuela núm. 44, rural.

Candelaria: Escuela No. 200, rural.

Guane: Escuela No. 1, urbana.

Los Palacios: Escuela No. 2, urbana; escuela No. 7, urbana, en Paso Real de San Diego.

Artemisa: Escuela No. 5, urbana.

Pinar del Río: Escuela No. 26, rural; escuela No. 28, rural; escuela No. 34, rural; escuela No. 66, rural; escuela No. 103, rural.

San Juan y Martínez: Escuela No. 11, rural; escuela No. 14, rural; escuela No. 19, rural; escuela No. 20, rural, escuela No. 21, rural, y escuela No. 25 rural.

San Luis: Escuela No. 12, rural; escuela No. 15, rural; escuela No. 26, rural.

Viñales: Escuela No. 2, urbana; escuela No. 20, rural; escuela No. 21, rural; escuela No. 22, rural; escuela No. 23, rural; escuela No. 24, rural; escuela No. 25, rural, y las escuelas números 26, 27, 28 y 29, todas rurales.

Guanajay: Escuela Nos. 2, 3 y 4, urbanas.

Mariel: Escuelas Nos. 1 y 2, urbanas y escuela No. 5, rural.

Cabañas: Escuela No. 22, rural, y escuela No. 24, rural.

ARMONIAS

LA MUJER EN NUESTRA JUDICATURA

He tenido el gusto de ver en la Crónica Habanera de este diario el retrato de la señora Herminia Zalba, esposa de nuestro cordial amigo el profesor Agapito Cabrera.

Esta esclarecida cubana acaba de graduarse de doctora en Derecho Civil, con una hoja de estudios cuajada de sobresalientes desde el primer examen hasta el ejercicio final. La crónica de sociedad da fe de este notable triunfo de la inteligencia femenina con un elocuente mensaje de admiración y estímulo, al que deseo unir modesta y sinceramente el mío.

He aquí una de las frecuentes negaciones de la frivolidad que a la crónica social le suele ser imputada.

Con felicitar a la doctora Zalba por haber sido modelo de estudiantes y por la excelente preparación técnica con que entra a ejercer la abogacía, está registrando en sus mejores páginas no solamente un acontecimiento de elegancia social, sino un suceso intelectual y sociológico de positiva trascendencia para el porvenir jurídico de Cuba.

Se cuida de subrayar el avance de la mujer cubana en la ciencia del Derecho y de hacernos pensar en el nuevo sentido que la mujer, investida de beligerancia técnica, pudiese aportar a la filosofía del Derecho. Un nuevo sentido capaz de rectificar la supeditación tradicional de la mujer al hombre en no pocas de nuestras instituciones jurídicas; y asimismo, capaz de mejorar las ideas jurídicas que rigen entre nosotros la corrección de la mal llamada delincuencia juvenil. Delincuencia que, en puridad, no lo es, sino más bien desvalimiento.

Nunca he podido coincidir con la opinión de que en Cuba tenemos demasiados abogados, pues creo, por lo contrario, que lo que tenemos en muy escasa medida es el fomento y desarrollo de los negocios vitales del país que requieren dirección jurídica; el día que tengamos bien cumplido este menester se verá que faltan directores legales. Por la otra parte, nos hace falta desarrollar y perfeccionar nuestro servicio público de administración de justicia. Desarrollarlo con la amplitud y eficacia propias de un buen servicio de sanidad y beneficencia públicas.

Y si lo digo respecto de los abogados, ¿cómo no mantenerlo en cuanto a las abogadas, quienes por lo que dejo apuntado tienen una específica misión superadora que las solicita con enérgica urgencia?

Entre nuestras abogadas las hay dotadas de una singular vocación para la judicatura. Esos tribunales de menores que no pueden demorar mucho más; esos tribunales de nuestras Audiencias que cada día conocen de mayor número de causas criminales en las que se plantean profundos y complejos problemas de psicología femenina, unos y otros necesitan la colaboración de «magistradas», de mujeres doctas en Derecho, para contribuir a dilucidar estados de ánimo femeninos susceptibles de hacer modificar una sentencia que a veces suele resultar inicua por su fidelidad a preceptos escritos en tiempos de distinta mentalidad y de realidad diferente a la de nuestros días.

La jurisprudencia rejuvenecida que establecieran nuestros tribunales en virtud del influjo de sus miembros femeninos ayudaría a las abogadas del Congreso a elaborar las necesarias leyes renovadoras de nuestros códigos.

Todas estas ideas están flotando en nuestro ambiente. De ellas, con frecuencia tuve el placer de hablar con la doctora Zalba de Cabrera. Aunque no necesita que se las recuerde ahora, al reiterarle mi felicitación me complazco en consignar mi confianza en que las propugnará con su habitual diligencia y les prestará todo el calor de su inteligencia vigorosa y fecunda.

Gustavo E. URRUTIA.

Ofrece su cooperación a la edición nacional de las obras de Heredia

El doctor J. R. Speler, profesor de lenguas romances de la Universidad de Texas, se ha dirigido a la Secretaría de Educación, ofreciendo su cooperación a la edición nacional de las obras de José María Heredia, el gran poeta cubano.

Dicha Universidad adquirió la biblioteca de Genaro García, una de las más ricas en obras de Heredia.

A los Herederos de Margarita Rencurrel, hijos de Rencurrel-Pellard, establecido en el giro de tabaco, rogamos se comuniquen con:

M. BELLER, 37 BLD. MAGENTA. (PARIS).

JAPON PUEDE GUERREAR CON CHINA Y CON RUSIA AL MISMO TIEMPO

HONOLULU, julio 25. A. P. J. G. Kasai, miembro del Parlamento japonés, aseguró hoy en esta ciudad que el pueblo japonés puede mantener «un conflicto con China y Rusia simultáneamente».

Agregó que la situación entre Rusia y Japón parece «muy mala» y predijo que la lucha del Japón en China durará poco, a menos que «Rusia se una a China».

Escolapios de Guanabacoa

COLEGIO de primer orden. Establecido en 1857. Comercio, Bachillerato, Primera Enseñanza y Preparatoria. Ricos museos. Magnífica oficina bancaria para práctica comercial. Profesorado de alta competencia. Dormitorios con cuarto separado para cada alumno. Excelente alimentación. Purísima agua potable de manantiales dentro del mismo colegio. Ambiente campestre. Sports. Gran piscina de natación. Pensión moderada. Se remite gratis interesante prospecto ilustrado. Pídase por correo al Padre Rector, Escolapios de Guanabacoa, Habana; o al teléfono X0-1503.

Las horas para visitar el Colegio o inscribir alumnos, son de 9 a 11 a. m. y de 3 a 6 p. m.

ALGO QUE USTED NO HA OIDO HASTA AHORA

Cuando usted haga girar el botón de sintonía de un PHILIPS, no tardará en darse cuenta que el mejor Receptor que usted ha experimentado hasta el momento sólo le permitió apreciar una parte de las grandes posibilidades que puede ofrecer la moderna ciencia del Radio. Los desarrollos que crearon la "Nueva y Mejor Audición PHILIPS" son el secreto del por qué de esa notable diferencia.

Las sutilezas en las inflecciones de la voz, el "equilibrio" de la sonoridad — hasta aquí fuera del alcance del Radio — ahora se los proporciona el PHILIPS con absoluta fidelidad. Ruidos estáticos ya no destruirán más el placer de escuchar una buena audición; el nuevo tubo PHILIPS SILENTODO los suprime aumentando cinco veces la sensibilidad del Receptor — esto también significa que las Estaciones débiles o muy distantes pueden escucharse con toda la pureza deseada.

Pero no es sólo excelencia de reproducción lo que el PHILIPS le ofrece. Su incomparable poder para captar estaciones lejanas de onda corta es algo que maravilla — es el tema obligado en las conversaciones de todos aquellos que poseen uno de estos admirables Receptores.

Con un PHILIPS usted puede, positivamente, oir al mundo entero, pero no con las limitaciones hasta ahora comunes a todo Receptor de onda corta, sino con la misma potencia, claridad y belleza de sonido que escucharía cualquiera de las buenas estaciones locales.

Philips

MODELO 216 — Receptor de 3 bandas, para todas las ondas. "Antifading" muy eficaz actuado por 2 tubos.

$55.00

MODELO 462 — Receptor de 3 bandas, para todas las ondas, 5 tubos Philips rojos "E".

$79.50

GIRALT

O'Reilly 61 - Teléf. M-9944

San Rafael 1½ - Teléf. A-6511

$169.50 MODELO 362 — Receptor de lujo para todas las ondas, de 10 tubos, empleando el nuevo Tubo "Philips Silentodo".

Usted podrá oir París, Buenos Aires, Londres, México, Berlín, Río de Janeiro, España y otras muchas remotas trasmisiones como si materialmente viviera en cada una de esas grandes ciudades.

Philips

La Gran Calidad Europea

Decretan la cesantía del Cónsul de Cuba en Tampico por actuar en forma indebida en una ceremonia oficial

Intervino en el abanderamiento de un buque cubano, después de haber sido vendido. Prosiguen las conversaciones en pro de un Tratado Comercial con Lisboa. El Censo en un sólo día

El Canciller Remos manifestó ayer a los periodistas destacados en la Secretaría del Exterior que había propuesto al Presidente de la República la cesantía del Cónsul de Cuba en Tampico (México), señor Francisco Méndez y Fernández, por haber actuado sin autorización de la Cancillería en el acto de abanderamiento del buque-tanque cubano «Amolca», después de haber sido éste vendido. Caso punible por contravenir lo dispuesto por un decreto-ley de la época de Grau San Martín, así como lo estatuído por la Ley Orgánica de la Marina de Guerra Constitucional, de fecha 2 de abril de 1935.

De conformidad con los preceptos legales anteriormente citados, y que desconocía o vulneró el Cónsul citado, ningún barco de la Marina Mercante cubana puede ser vendido sin autorización del Gobierno cubano, ya que forma parte de la Reserva Naval.

El «Amolca» fué vendido sin dicha autorización del Gobierno cubano, a pesar de lo cual el Cónsul de Cuba en Tampico, señor Méndez, lejos de impedirlo, tomó parte en el acto de abanderamiento del mismo.

El posible Tratado con Portugal

En la mañana de ayer se efectuó el segundo cambio de impresiones entre los delegados portugueses y cubanos para llegar a la concertación de un nuevo Tratado Comercial. Los señores Pérez Stable y Eduardo de Mora, en representación de nuestra Cancillería, mantienen las «conversaciones» con los miembros de la Misión portuguesa llegados recientemente.

Extraoficialmente pudimos conocer que es posible que de un momento a otro se haga el cambio de proposiciones. En esos documentos estarán las bases indicadas por cada gobierno para la posible negociación.

Personas bien documentadas, expertas en esta clase de negociaciones, se han mostrado satisfechas de las mismas, estimando que un nuevo Tratado con Portugal sería muy beneficioso para nuestra economía.

En Colombia se hizo el censo de población en un solo día

El doctor Néstor Carbonell, Ministro de Cuba en Colombia, ha informado a la Secretaría de Estado que el día 5 del actual se verificó el levantamiento del censo civil colombiano, organizado, preparado y planneado de acuerdo con una admirable técnica, según palabras del Ministro Carbonell.

A las ocho de la mañana del indicado día, una potente sirena radiotrasmitió, desde Bogotá, el aviso a todas las ciudades y pueblos de la República de que se habían iniciado las labores de empadronamiento y que se habían suspendido todas las actividades públicas. De conformidad con lo dispuesto por el Presidente de la República, no hubo trabajo en las oficinas del Gobierno ni en las empresas privadas, con la sola excepción de aquellas cuyo funcionamiento estuviese autorizado por las leyes vigentes y las de expendis de artículos de primera necesidad.

Asimismo, se suspendió el tránsito intermunicipal, con la excepción de las personas o vehículos que se ocupasen del transporte de artículos alimenticios de primera necesidad, así como los transportes aéreos, haciéndose saber que todos los habitantes del territorio de la nación estaban en la obligación de permanecer en sus casas el mencionado día hasta tanto que hubiesen rendido a los empadronadores los datos correspondientes.

La formación del censo en Colombia, **llevado a cabo en un solo día**, ha sido motivo para que el pueblo colombiano mostrara su disciplina cívica.

El resultado de ese censo, según los datos que hasta el momento se tienen (informa el doctor Carbonell), es el siguiente:

	Habitantes
Población de Colombia	8.900,000
Población de Bogotá	336,000

MUY CONGRATULADO EN SU FIESTA ONOMASTICA EL COMANDANTE MARINE

El Jefe de los Ayudantes de Campo del Coronel Batista, Comandante Jaime Mariné M. M., recibió infinidad de visitas ayer, en su finca de Cantarranas, con motivo de su onomástico.

Personalidades civiles y militares y amigos del amable oficial, fueron a testimoniarle sus simpatías y respetos.

El Comandante Mariné recibió a todos cordialmente.

PIADOSA PEREGRINACION EN MEMORIA DE LOS TRES VALIENTES HNOS. ALVAREZ

Dr. Santiago Alvarez, que invita para la peregrinación de esta tarde.

Esta tarde a las cinco, en el Cementerio de Colón, se rendirá un sentido homenaje de cariño y recuerdo a los tres hermanos Alvarez, caídos trágicamente en Agüica durante la lucha que precedió a la caída del gobierno de Machado.

Aquel doloroso suceso conmovió el alma popular e hizo que la opinión pública, que había visto con simpatía la obra de esta familia de patriotas, se pusiera a su lado y le demostrara una vez más su cariño y su admiración.

A partir de entonces, todos los años, en un día como éste, los amigos de aquellas víctimas y de su hermano el Dr. Santiago Alvarez, se reúnen para rendirles este homenaje.

Hoy, como siempre, invita para dicho acto el Dr. Santiago Alvarez, rogando a sus amigos y compañeros de luchas que no dejen de acudir a ese homenaje de cariño, en memoria de los que tanto lucharon en favor de los ideales del pueblo.

Se ofrece por la Hispanocubana un curso pedagógico

El próximo domingo empezará, y consiste en conferencias que pronunciará el Dr. Encina

La Institución Hispanocubana de Cultura nos informa que el domingo 31 comenzará a explicar desde su tribuna un curso de divulgación pedagógica el insigne pedagodo doctor José A. Encinas, Ex-Rector de la Universidad de San Marcos de Lima, Perú. Las lecciones tienen los siguientes temas: (1) «Formación de hábitos y mecanismo de la conducta»; (2) «Algunos tipos de conducta y la vida emotiva»; (3) «La cólera y el miedo»; (4) «La obediencia y la mentira»; (5) «El orgullo, los celos y la crueldad»; (6) «La alimentación y el trabajo»; (7)) «El juego, el descanso, la pereza»; (8) «El problema sexual y los hábitos indeseables; (9) «La religión y el niño» y (10) «El hogar, la escuela y el maestro».

La primera conferencia será el domingo 31, a las 10 a. m. en el Teatro Campoamor. Las restantes se celebrarán por las noches, todos los jueves a las 9, en el Colegio Zapata, Infanta y Espada, frente al Colegio de Arquitectos. Estas conferencias son de carácter general dedicadas a los padres de familia. Versan sobre numerosos problemas de la conducta observada por los niños tanto en el hogar como en la escuela. Cada problema es estudiado desde sus orígenes hasta su final desarrollo y consiguiente tratamiento pedagógico, ofreciendo para el efecto numerosos casos. El conocimiento del niño en su primera y segunda infancia es de urgente necesidad para los padres de familia, quienes, en general, educan a sus hijos al amparo de una serie de prejuicios y de errores que perturban, desvían y anulan todo ulterior propósito de educar.

Dado el interés general de estas conferencias, la Institución Hisanocubana de Cultura admitirá nuevas inscripciones de socios sin cuota de entrada, abonando solamente por adelantado el peso de cuota mensual, que da derecho a todos los actos de la institución y al órgano oficial de la misma, la Revista «Ultra», revista de revistas.

ARROLLADO

Luz Alvarez Fernández, de 13 años y vecina de Ayestarán 16, sufrió lesiones de carácter menos grave, al ser arrollada frente a su domicilio, por el automóvil 38574, que conducía Hilario Vélez Noya, vecino de Ayestarán 307, que fué detenido por la policía.

ANTE LA POSIBILIDAD DE COBRAR ESTAN PRESENTANDO LAS SUYAS LOS EMPLEADOS Y EXEMPLEADOS

Véncense hoy dos plazos que se concedieron en relación con la ley del impuesto al azúcar de consumo. Sin lugar una protesta contra el aforo de unos arroces importados

Hoy martes volverá a reunirse la comisión creada por la Ley de Rehabilitación del Crédito Público, para recibir la información que han interesado de la misma las firmas comerciales Warnen-Bros y Purdy and Henderson, los que han sido citados para las 10 y las 11 de la mañana, respectivamente.

La oficina de la citada comisión está trabajando en la recepción de las reclamaciones que los acreedores del Estado vienen presentando. También desfilarán por ella numerosos ex-empleados y empleados públicos a quienes les deben varias mensualidades de haberes, correspondientes al año 1933; todos han presentado sus documentos justificativos ante la posibilidad anunciada de que en este ejercicio se adopte alguna medida para la liquidación de esos atrasos.

Dos plazos vencen hoy

Dos plazos de los que concede la reciente ley que dejó sin efecto las exenciones para el pago del impuesto de consumo al azúcar vencen hoy, al cumplirse los treinta días naturales de entrar en vigor dicha ley, que fué publicada en la Gaceta Oficial el día 23 de junio pasado.

La tercera de las disposiciones transitorias concedía por una sola vez un término de 30 días naturales, a partir de la vigencia de la ley, para que los industriales que se creían con derecho al subsidio durante el ejercicio fiscal 1938-1939 presentasen su solicitud al Secretario de Agricultura; en esta tercera disposición también se concedía un término de 30 días naturales siguientes a la promulgación de dicha ley, para que toda persona natural o jurídica que poseía azúcares sujetos al impuesto que lo hubieren satisfecho, lo declarasen y justificasen en la administración fiscal de su domicilio, a fin de que se le proveyese de los correspondientes sellos sin valor.

Decursado el término a que se refiere, todo azúcar sujeto a este impuesto que se encuentre en el mercado sin tener el sello que establece, se considerará clandestino y se procederá a su decomiso, sin admitirse prueba en contrario.

Hace diez días que venció el plazo para que los industriales que tenían azúcares amparados por la exención presentaran su declaración jurada; pagando simultáneamente el impuesto que les correspondiera, habiendo incurrido los que no lo cumplieron en el recargo del 25 por ciento del impuesto dejado de tributar, y en las penas señaladas en el Art. VII del Decreto-Ley 660 que creó primitivamente el referido impuesto.

Primera consulta sobre impuestos

Se ha presentado a la Secretaría de Hacienda una consulta por el señor R. García, Director de una oficina comercial de esta capital, al amparo de la ley de 28 de junio, que determina la forma de presentar toda clase de consultas en materias de impuestos.

La consulta se refiere a estos tres extremos:

Si las ventas que efectúen almacenistas, comerciantes e industriales o detallistas deben estar amparadas con la presentación de la certificación de la patente, o solamente deben exigirse ésta para la compra de los artículos importados; si los fabricantes de artículos y productos nacionales, que no están gravados por el impuesto del uno y medio por ciento, tienen la obligación de exigir, al efectuar sus ventas directamente a los detallistas, la certificación de la patente y expedir, en cada operación, algún documento en el que se haga constar el número de aquéllos y los demás requisitos que se establecen para la venta de los artículos importados.

Para el embarque de la plata

Se han entrevistado con el Secretario de Hacienda los señores S. Holgersen y Linares, representantes de la Railway Express Agency Inc, compañía establecida en los Estados Unidos. La entrevista estuvo relacionada con la concertación del convenio de transporte de los veinte millones de pesos plata, desde la Casa de la Moneda, en Filadelfia, hasta el puerto de la Habana.

Esta misma agencia ha sido la que en anteriores ocasiones ha trasportado otras remesas de plata al Gobierno Cubano, desenvolviendo su trabajo con toda eficacia y seguridad.

El Secretario de Comunicaciones

También fué visita del Secretario de Hacienda el Secretario de Comunicaciones Sr. Francisco Gómez Rodríguez, tratando sobre la situación de fondos para pagar las atenciones de los jubilados de dicha Secretaría. El Secretario de Comunicaciones salió complacido, pues por la tarde ya se estaban pagando las jubilaciones referidas.

Protestas contra aforos

La Compañía Primer Molino Arrocero ha establecido protesta contra aforos practicados a importaciones de arroz por la Aduana de Caibarién, declarándola sin lugar la Secretaría de Hacienda.

Fundaba su protesta la citada compañía en que se aplicó la tarifa de $4.70 en dos importaciones de arroz descascarados, en vez de la de $3.70 con lo que creían vulnerado el derecho de carácter administrativo que a favor de los importadores estableció el inciso D del artículo tercero de las disposiciones generales del arancel, tal como quedó modificado por el artículo primero de la ley de 15 de marzo de 1935, que determinaba que los artículos de primera necesidad, entre ellos el arroz, les correspondía pagar sus derechos por la tarifa mínima.

La Dirección General de Aduanas ha declarado sin lugar dichas protestas, basándose en que los artículos relacionados en aquella ley no mantienen de modo permanente su condición de ser de primera necesidad, citando en prueba de ello resoluciones posteriores del Presidente de la República, amparadas en leyes de la nación, que crearon un nuevo trato al arroz, con el objeto de amparar la producción nacional y dar facilidades al de los Estados Unidos de América.

CONVOCAN EN ALMA MATER A OPOSICIONES A PREMIOS EN VARIAS ASIGNATURAS

Se ha convocado ya para las oposiciones a premios ordinarios en las asignaturas de Hacienda Pública, Economía Política, primer curso, y Derecho Fiscal, en la Universidad de la Habana.

El decano por sustitución reglamentaria, doctor Oscar García Montes, ha hecho los siguientes señalamientos:

Oposiciones a premios ordinarios de la asignatura de Hacienda Pública, el día 30, a las 8 30 antes meridiano.

Oposiciones a premios ordinarios de la asignatura de Derecho Fiscal, el día 23, jueves, a las 4 pasado meridiano.

Oposiciones a premios ordinarios de la asignatura de Economía Política, primer curso, el día 29, viernes.

Los temas para las oposiciones de la asignatura de Economía Política, primer curso, serán:

1.—Las leyes naturales en Economía Política;
2.—La ley de rendimiento no proporcional;
3.—El valor y teorías que los explican;
4.—El método en Economía Política; y
5.—Elementos que plantean el problema económico.

EL NUEVO EQUIPO

CMCD

de

15,000 WATS

en

630 Kc.

de

La Voz del Aire

S. A.

estará en el aire desde las nueve y media de la noche del jueves 28 de julio.

M.E.C.D. 2016

DIARIO DE LA MARINA

(S. A.)
FUNDADO EN 1832.
Continuado hasta 1919 por D. Nicolás Rivero y Muñiz
DIRECTOR: Dr. JOSE I. RIVERO — ADMINISTRADOR: D. CELSO GONZALEZ
Domicilio Social: PASEO DE MARTI, número 103
Joshua B. Powers, Inc. 220 East. 42nd. St. New York City

Editado por la Cía. DIARIO DE LA MARINA (S. A.), cuyo programa consiste en la defensa de los intereses generales y permanentes de la Nación cubana, de los especiales de la Colonia Española establecida en la misma y de la unión y armonía entre los diversos elementos que conviven en el país. Art. 1o. de los Estatutos.

TELEFONOS DEL DIARIO

Dirección	M-2556
Administración	M-7911
Suscripciones	M-7911
Quejas	M-7911
Clasificados	M-7915
Jefe Redacción	M-1287
Redacción	M-7913
Sports	M-7912
Ag. Guanabacoa	XO-1584

PRECIOS DE SUSCRIPCION

	Territorio Nacional	Extranjero	Países Fuera del Convenio Postal
Año	$ 13.00	$ 17.00	$ 20.00
Semestre	7.00	9.00	11.00
Trimestre	3.75	5.00	6.00
Mes	1.20	—	—
Dominical Semestre	—	5.00	7.00

EDITORIAL

El Tratado con Inglaterra no debe demorarse más

En reciente reunión de un grupo de senadores con el presidente de la República se trataron diversas cuestiones y entre ellas la relativa al tratado con Inglaterra.

Hace ya mucho tiempo se dieron los pasos preliminares para ese convenio. Ambas cancillerías, la británica y la nuestra, llegaron a un acuerdo. El tratado quedó pendiente de su ratificación por nuestra Cámara Alta.

Se pensó que este organismo no pondría trabas a la firma de un pacto comercial a todas luces ventajoso para la República. La misma cancillería del Reino Unido supuso que el tratado entraría en vigor inmediatamente, ya que a su ratificación por el Senado no podía dársele más que el carácter de una verdadera fórmula, habida cuenta de que había sido estudiado con mucho detenimiento y de que habían informado en su favor todas las clases vivas del país.

No ocurrió así, sin embargo. El tratado quedó sobre la mesa. Se hizo un evidente desaire al Gobierno y al pueblo de la Gran Bretaña, que han sido siempre para nosotros buenos amigos y clientes muy importantes. Se procedió, en suma, como si nuestra nación pudiera prescindir del trato comercial y amistoso con el país que resulta nuestro segundo comprador y que, en el orden de la política internacional, ejerce una influencia decisiva y está marcando hoy pautas de buen sentido, gracias a las cuales prevalece una relativa paz en el mundo.

Ahora parece que existe el propósito de rectificar tan equivocada política. A pesar de nuestra impropia conducta, Inglaterra ha sido nuestra aliada en la Conferencia Azucarera de Londres, evento al que se concede enorme importancia, desde el punto de vista del porvenir de nuestra primera industria. La Gran Bretaña ha actuado en esto de conformidad con el criterio realista que informa hoy su política internacional. Ha creído conveniente a los intereses mundiales un mejor trato a la industria azucarera y no ha vacilado en apoyar la actitud de los países productores de azúcar en la Conferencia londinense.

La ratificación del tratado con Inglaterra no admite más demora. Debiera ser una de las primeras cuestiones que resuelva el Senado de la República. El pueblo entero, que no ignora los beneficios que se derivarán de ese convenio, espera de nuestro máximo organismo legislativo una solución pronta y definitiva de este problema. Tenemos la seguridad de que la vigencia de dicho tratado facilitará mucho nuestras relaciones comerciales y dará un buen impulso a nuestra economía.

Roosevelt ha reiterado mucho la necesidad de que la vieja política internacional del aislamiento y de la competencia «a outrance», sea sustituída por una política de cooperación y de convenios, que elimine toda forma de competencia desleal, innecesaria o nociva. Los propios Estados Unidos han sido los primeros en dar el ejemplo, suscribiendo numerosos pactos comerciales que están ya en vigor, particularmente con las naciones de este continente.

Cuba debe seguir, por sus propias conveniencias, una política análoga. Nuestro país no puede aislarse. En la intensificación de sus relaciones comerciales y amistosas ha de afirmar, cada día con más fuerza, su verdadera independencia. Porque la independencia no es un mero «status» político, ni una simple cuestión de himno y de bandera; la independencia es un hecho fundamentalmente económico y sólo se logra cuando un pueblo es capaz de vivir decorosamente con el importe de sus ventas interiores y exteriores.

Cuba necesita realizar una campaña de propaganda para sus productos y de captación de mercados para ellos. Los mercados no se consiguen hoy graciosamente; es preciso gestionarlos y dar algo a cambio de ellos. De ahí la política de tratados que el presidente Roosevelt propugna. De ahí que debamos firmar el pacto mercantil con Inglaterra, en el cual se hacen indudables concesiones al Reino Unido, pero a cambio de conservar y aumentar las ventajas que hasta ahora, en el orden comercial, nos había proporcionado casi gratuitamente.

Los terribles progresos de la descomposición soviética

Blucher desaloja a Vorochiloff.—Mikoyan amenaza a Iejoff.—El ex jefe del G. P. U. de Extremo Oriente, Louchkoff, enemigo de Stalin, reveló al Japón importantes secretos militares soviéticos

(De nuestros Servicios Exclusivos en Europa)

El jefe de la G. P. U. de Extremo Oriente, Luchkoff, en lugar de continuar persiguiendo a los enemigos exteriores e interiores de Stalin, optó—como lo ha referido la prensa mundial—por cruzar la frontera manchuriana. Según los mismos telegramas y otras informaciones de fuentes fidedignas, el ejemplo fué seguido por dos generales, tres coroneles y una docena de oficiales subalternos de las tropas especiales de la G. P. U.

Demostración manifiesta del estado y del espíritu que reinan en la administración soviética. Tanto más elocuente por cuanto los fugitivos formaban parte de la nueva casta de privilegiados de la post-depuración constituída por las criaturas de Stalin y de Iejoff, en las cuales el dictador rojo pensaba poder apoyarse.

Pero esta huída revela también que una nueva etapa, tal vez decisiva, acaba de consumarse en las más altas esferas soviéticas: la que opone con pleno asentimiento de Stalin el mariscal Blucher, generalísimo de la U. R. S. S. en caso de guerra, a Vorochiloff, y el mismo Blucher a Nicolás Iejoff— del que estuvo a punto de ser, en varias ocasiones, una de sus víctimas.

En febrero de 1938, Luchkoff había hecho llegar a Moscú, acatando órdenes de Iejoff, un expediente secreto reuniendo elementos tendientes a comprometer al mariscal. Convocado a Moscú y a pesar de las previsiones más pesimistas, logró una vez más salir a flote, como cuando la ejecución del mariscal Thoukhatchevsky.

A partir de ese momento, su estrella no cesó de subir.

Uno de su amigos íntimos, Fedko, fué nombrado primer adjunto de Vorochiloff, cuyo poder se hacía cada vez más nominal. Varios generales de su elección fueron colocados al frente de los distritos militares.

De vuelta a Extremo Oriente, se consagró a explotar la coyuntura favorable. Pero no se atrevió, como lo hizo su aliado Mikoyan, a embestir directamente a Iejoff. Lo atacó de lado. Por conducto del Razveupr (Oficina de Esiopanje militar), eterno rival de la G. P. U., constituyó un expediente aplastante para Luchkoff y reveló su proyecto de organizar una sublevación simultánea en Khabarovsk y en Moscú con la complicidad del jefe de las tropas de la G. P. U., general Tchernychev. Previamente, habrían tratado con los enemigos del exterior.

El golpe fué brutal y duro para Iejoff.

Luchkoff había sido uno de sus más íntimos colaboradores al que había recomendado siempre con todas sus fuerzas. Incluso lo había hecho miembro del consejo supremo de la U. R. S. S. y le hizo tomar la palabra en enero en una de las sesiones inaugurales para condenar a «los enemigos del pueblo», lo que, en lenguaje claro, quiere decir de Stalin.

Tchernychev fué substituído y nombrado jefe de los bomberos. Lo reemplazó en su puesto de mando el general Kovalev, un amigo íntimo de Blucher! El prestigio y los medios de acción de Iejoff se encontraron por lo mismo sensiblemente disminuídos. Por primera vez, las tropas del Guepeou, estaban mandadas por un hombre que no era de su elección.

Adoptadas todas estas disposiciones, Luchkoff recibió una invitación para acudir a Moscú, el 5 de julio con objeto de tomar parte en una conferencia sobre la protección de las fronteras siberianas. Sobradamente al corriente de los métodos que él mismo aplicó en distintas oportunidades, prefirió buscar refugio fuera del territorio soviético.

Los periódicos de la U. R. S. S. recibieron orden de hablar lo menos posible de esta huída. Pero la noticia se extendió a través de Rusia y provocó verdadero pánico en todos los grados de la jerarquía staliniana, sobre todo en el Kremlin.

Todos los funcionarios de la administración y del partido se han vuelto sospechosos de un solo golpe, y se esperan nuevas «depuraciones» incluso por los amigos de Iejoff que se creían seguros por largo tiempo.

Blucher, que se exhibe como salvador que descubrió el más peligroso complot, parece haber obtenido una victoria decisiva sobre Vorochiloff.

Y la situación de Iejoff, cuyos amigos inmediatos fueron el alma del complot descubierto y consagrado por la huída de Luchkoff, está juzgada comprometida en forma irremediable.

Se espera a que sea reemplazado al frente del comisariado del Interior y de la G. P. U. por un armenio, nacido en Rostov, Mikoyan, miembro del Politbureau. Este personaje siempre ha formado parte del grupo staliniano y goza todavía de la confianza del dictador.

Se ve que la lucha se vuelve cada vez más áspera alrededor del trono rojo y que las matanzas más despiadadas sólo logran apresurar la descomposición fatal de la armadura staliniana.

Sabido es que el general Luchkoff, antiguo jefe de la G. P. U. en Extremo Oriente, ha confirmado en una declaración firmada y refrendada, que huyó de la U. R. S. S. para salvarse de la nueva depuración inaugurada por el Kremlin. Estas declaraciones datan de Tokío y los cables recibidos de la capital japonesa dan los extractos siguientes de lo que se puede llamar la confesión pública de Luchkoff:

«Verdad es que traicioné a Stalin, pero no traicionaré jamás a mi patria. Stalin es un enemigo que debe ser combatido. Por lo demás, el descontento popular en Rusia crece sin cesar. Entre otras cosas, Stalin se propone asestarle un tiro de gracia al Japón, mediante ataques por mar y por tierra, pero espera que este país esté agotado por sus operaciones militares en China.

«El ejército soviético, que había sido concentrado en la región del lago Baikal, está compuesto de 400 mil hombres, sin contar las divisiones de franco tiradores. Había también dos mil aviones y noventa submarinos en Vladivostok, en Nahoda y en O'ga».

La presente documentación no es «amarillista» ni fantástica. La divulgan y la comentan los periódicos más importantes y más serios de Inglaterra y Francia, entre ellos «Le Matin», muy informado siempre—y como montando la guardia—en materia de «la otra Europa», la asiática Rusia.

Londres, julio de 1938.

Epistolario de OTEYZA

Sr. William H. Locke.
Nueva York.

Muy señor mío:

Enterado de que ha abierto usted en la Universidad de Columbia un curso de Apreciación y Economía de la Vestimenta—**Clothing Appreciation and Economics**—, para enseñar a trajearse bien y barato, me apresuro a escribirle. ¿Con el ruego de que me admita entre sus alumnos?... ¡Oh, no! En tal materia soy lo que por allá se llama un experto, estando más apto para dar lecciones que necesitado de recibirlas.

Dos años hace que vivo desterrado, y durante todo ese tiempo vengo haciendo aprendizaje, no ya de vestir gastando poco en ropa, sino de vestir sin gastar en ropa nada. Por cierto que cada día que pasa me presento mejor vestido y que día llegará en que habré de presentarme vestido de insuperable manera. El secreto de esto consiste en que la ruina, al destierro aparejada, me cogió con un vesturio muy completo, decir podría que cabal.

Y empecé usándolo de menor a mayor, puesto que ya no tenía que hacer vida oficial ni social casi. Me puse primero los trajes de calle, y aun entre éstos, con preferencia, los claros, los matinales. Pero se me fueron estropeando, y hube de pasar a los obscuros, a los de tarde o noche. Hace poco, por fin, que me ví obligado a presentarme en una reunión de amigos con chaqueta negra ribeteada, pantalón de corte y zapatos de charol. Vamos, como para tomar el té en confianza ¡con aristócratas ingleses!

Uno de mis amigos no pudo por menos de exclamar, al verme así: «¡Qué elegante se ha puesto usted!» Yo respondí: «Más elegante he de ponerme aún». Lo cual supongo que le parecería mentira; pero que, ¡ay!, es verdad. Pronto habré de salir de chaquet por el día y de frac por la noche, en etiqueta continua. Y después, cuando ya no me quede sino el uniforme de gran gala, saldré día y noche con casaca bordada, sombrero de plumas y espada al cinto.

Le cuento todo esto, para convencerle de que podría ocupar dignamente la cátedra que ocupa usted. Y ello es lo que motiva la carta que estoy escribiéndole, con la pretensión que a exponerle paso. Cuando se canse usted de dar esas enseñanzas de vestir bien y barato, cédame su plaza de profesor.

Ya se trató de que yo fuese profesor de la **Columbia University**, no se vaya a creer... La explosión de España no me arrojó a las playas cubanas, sino a las estadounidenses. Y en Nueva York me vi buscando trabajo, cualquier trabajo. Entonces, alguien que en el gran centro docente neoyorkino tiene mucho valimiento, me propuso recomendarme para la obtención de una cátedra. Pero yo rechacé tan honrosa como conveniente oferta.

Era que no creía poder enseñar nada, ni siquiera allí. Y al decir esto último, no lo digo despectivamente. ¡Ponderativamente lo digo! Como en la Universidad de Columbia hay cátedras de tantas y tan extraordinarias cosas... Con anterioridad sabía de cierto muchacho que estuvo siguiendo un curso de redactar reclamos y otro de escribir novelas. Yo he escrito novelas y hasta supongo que podría redactar reclamos; pero no me juzgo capaz de dar clases de ninguna de ambas producciones literarias. En literatura, ni profesor del género epistolar me creo.

Pero del curso que está usted dando, demostrado queda que me sé la asignatura. De modo que, para cuando vaya a dejar vacante la cátedra, me ofrezco como su continuador. Y aun su continuador dignísimo, que de no gastar en vestir ¡puedo dar lecciones!

Aprovecho, sin más, la ocasión para ofrecerme de usted atento s. s. q. e. s. m.

Luis DE OTEYZA

La Habana, 26 de Julio de 1938.

PROGRESO

Un científico asegura que ha logrado enseñar a un pez a contestar el teléfono. Si eso señor pudiera tan solo enseñarle a mi secretario a hacer lo mismo. (Ballyhoo)

DESTINO

Yo salí cantando alegre
por las rutas solitarias...
Sobre mí las blancas nubes,
bajo mí la tierra cálida.
Cesaran los pajarillos
el canto de sus hosannas,
y una estrellita en mi cielo
mi vereda iluminaba...
Las nubes fueron de pronto
convirtiéndose en fantasmas;
hubo a mis pies un crujido
de amarillenta hojarasca;
cruzó en zig-zag por mi senda
un relámpago de plata:
los pajarillos huyeron
del abrigo de las matas...
Y vi una cruz de repente
donde la estrellita estaba,
y en mi camino—aquel día,
enterré yo mi esperanza...

Adela JAUME.

FABULA CONOCIDA — *Por Roseñada*

«Al Juzgado para nuevas investigaciones la causa del Trust del Dolor».

—Tantas idas y venidas,
tantas vueltas y revueltas,
quiero amigo que me digas
¿son de alguna utilidad...?

LA SOLIDARIDAD DE LOS GOBIERNOS LEGITIMOS

Por JOSEPH BARTELEMY

II

He aquí que la cadena de mis razonamientos me lleva frente a uno de los problemas más delicados entre todos los que, desde hace siglos, angustian el corazón del hombre: la resistencia a la opresión, el derecho a la insurrección. He prometido no retroceder ante la dificultad de estos problemas. Sostengo mi promesa.

La «Resistencia a la opresión» ha sido proclamada por la Declaración de los derechos del hombre y del ciudadano. Votada en 1789, esta declaración fué también agregada al preámbulo de la constituyente del 3 de septiembre de 1791. Es necesario conocer el artículo 2o.: «El fin de toda asociación política es la conservación de los derechos naturales e imprescindibles del hombre» ¡Qué bien dicho! ¡Qué bien pensado! ¡Qué de actualidad! Ya que, por otra parte, el hábito nos impide ver la substancia medular que recobran ciertas palabras demasiado conocidas, ciertas fórmulas repetidas con exceso). Y para dar mayor claridad a este principio del cual se desprende que toda organización política sería vana y perjudicial si no tuviese como fin el proteger los derechos naturales e imprescindibles del hombre, la Declaración los enumera: «Estos derechos son la libertad, la propiedad, la seguridad y la **resistencia a la opresión**».

La Convención en la constitución «montagnarde», acentuará algo más este pensamiento. La constitución «montagnarde» es definitivamente votada por la Convención; incluso fué promulgada en medio del regocijo oficial, con programa de festejos elaborado por el pintor David, más grande sin duda como pintor que como político. «El sol, escribió el artista, dorará con sus rayos las primeras horas de esta bella jornada...» El astro fué pues requisado... Mas la Convención se apercibió inmediatamente de que su «chef d-oeuvre» era excelente para tiempos normales, de paz; entonces había guerra. La Constitución no debía ser aplicada hasta el establecimiento de la paz. Cuando la paz volvió, diéronse cuenta de que «hacía falta darle piernas para que pudiese andar». Y, a pretexto de adaptarla, hicieron otra del todo diferente: la constitución directorial del año III, que debía caer, el 18 Brumario, bajo la bota de Bonaparte... Aunque similar al asno descrito por Roland, que poseía todas las cualidades, excepto la vida, la constitución «montagnarde» es un documento doctrinal importante y venerado por algunos como el tabernáculo del pensamiento puro de la revolución. Varios movimientos populares fueron desenvueltos al compás de ese grito de guerra: «Pan, y la constitución del 93». A esto, agrego que muchos comentaristas suizos proclamaron que la constitución de 1793 ha ejercido una gran influencia sobre la organización de la constitución helvética, particularmente en lo relativo al referendum, o veto, que es una facultad del pueblo.

La Revolución francesa, que había copiado a la Suiza de otra época los grandes principios de libertad e igualdad, le devolvió, espada en mano, los derechos que el pueblo no había sabido mantener y que habían sido acaparados por los gobiernos aristocráticos. (Chapuisat. L-Influence de la Révolution francaise sur la Suisse, p. 29)

De suerte que la Convención, en el preámbulo de la constitución «montagnarde», acentúa el propósito de la primera constituyente. Aquella explica que, si los derechos son objeto de una declaración solemne, es a fin de que «los ciudadanos puedan comparar de continuo los actos del gobierno con la finalidad de toda institución social, no dejándose en ningún momento oprimir ni envilecer por la tiranía». El famoso artículo 35 muestra la consecuencia de este principio: «Cuando el gobierno viola los derechos del pueblo, la insurrección es para el pueblo y por cada porción del pueblo, el más sagrado de los derechos y el más indispensabe de los deberes».

Esta disposición merece ser examinada a la luz del derecho doméstico, de la moral y del derecho internacional.

En el derecho interno, primero esta disposición o cualquiera otra de igual naturaleza está fuera de lugar. Fué ella la que hizo decir a Boissy d-Anglas en su informe respecto a la constitución directorial: «Es deber nuestro declarar que esta constitución (la «montagnarde») no es sino la conservación formal de todos los elementos de desorden, de la organización de la anarquía».

En ninguna constitución racional hay cabida para un reconocimiento auténtico, expreso u oficial, del derecho a la insurrección. Los miembros de la constituyente, burgueses liberales y no obstante gentes de orden, lo comprendieron de tal suerte que no retrocedieron ante tamaña contradicción. Después de haber situado la resistencia a la opresión —artículo 2o.—entre los cuatro derechos naturales e imprescindibles del hombre, la Declaración establecía de modo inmediato e incondicional la obediencia a las órdenes emanadas de la autoridad: «Los que solicitan, dan, ejecutan o hacen ejecutar órdenes arbitrarias, deben ser castigados; mas todo ciudadano llamado en virtud de un mandato legal debe obedecer al instante: si resiste es culpable». Fatalmente las constituyentes estaban condenadas a esta contradicción.

El derecho a la insurrección no puede ciertamente formar parte de ningún sistema jurídico organizado. Revela conciencia moral, teología y quizás apreciación de los gobiernos en sus relaciones internacionales. No puede constituir un elemento de orden jurídico de ninguna especie. Filosofía de la República, símbolo de la democracia, la Declaración de los derechos del hombre proclama la resistencia a la opresión como uno de los derechos naturales e ineludibles del hombre. Tabernáculo del pensamiento robesperriano, la constitución «montagnarde» hace suyo el propósito acentuándolo y subrayándolo: ¿Cuál es, en derecho interno, el sentido exacto de esta declaración constitucional? No es sino un saludo a los que luchan por la libertad o por cualesquiera otra causa justa y sana. No podía tener, en el mecanismo político-jurídico, ninguna consecuencia práctica, ni virtud absolutoria. Unicamente, el éxito absoluto.

Todo régimen jurídico tiene el deber de defenderse. El primero de los derechos, así como el más esencial de los deberes de un gobierno establecido, es sin disputa hacer reinar el orden dentro del respeto a la constitución y las leyes. Si el gobierno captura a los insurgentes, les atiza. Los golpes son legales. Generales hubo que intentaron sublevar las tropas contra el gobierno. No fueron secundados. Y se les condenó. Por mucha simpatía que pudieron haber despertado los condenados y por poca de que gozase el gobierno, el fallo contra los insurgentes es jurídicamente legal. Unos aviadores se sublevaron contra Alfonso XIII; de ellos uno—que más tarde se pasó a la causa nacionalista—voló sobre el palacio real; el consejo de guerra los condenó; no podía hacer otra cosa. Dos generales en Barcelona, Goded y Burriel, se rebelaron contra el gobierno republicano; el consejo de guera los condenó, ya que no otra cosa podían hacer. Fueron ejecutados. El relato de su muerte nos sobrecogió. Sin embargo su condena, su ejecución, fué legal.

¿Cómo, podrá, pues, efectuarse el encuentro de estos derechos de conciencia individual y los derechos de orden social? El reconocimiento del derecho de insurrección no está ciertamente bien encajado en una constitución que tiene por objeto la organización del orden, la organización de un orden. ¿Por qué, entonces, dos de las mayores asambleas francesas, la Constitución y la Convención, cometieron sucesivamente el mismo error? Diversos son los motivos:

1o. Los miembros de la Constituyente trataban de legitimar el Catorce de Julio. Los delegados a la Convención querían explicar el derrocamiento de la monarquía tantas veces secular. Unos y otros pretendían legitimar las insurrecciones; pero hubiera sido una locura de su parte autorizar por anticipado y declarar legítimo el acto de derribar por la fuerza el orden jurídico que estaba establecido.

2o. Entre los propósitos de la convención existía una idea «internacional»—es muy interesante subrayarlo pues hemos de insistir en este punto—; quería sublevar a todos los pueblos de Europa contra los reyes, calificándolos en tal circunstancia de tiranos; «Contre nous la tyrannie, l-étendard sanglant est levé... Qu'un sang impur abreuve nos sillons».

3o. Me pregunto, si las primeras asambleas de la Revolución no sufrirían, consciente o inconscientemente, la influencia de teólogos y canonistas aposentados en gran número en sus bancos. Establecieron, sobre igual plan, las reglas morales y los principios fundamentales de la sociedad. Aquí interviene la responsabilidad de Santo Tomás de Aquino y de su Summa Teológica. Nadie, dice el doctor Angélico, es revestido de un cargo público en virtud de su propia utilidad, ni para a utilidad de una clase social, sino a causa de la utilidad que pueda prestar al pueblo, al bien común de os miembros de la sociedad: propter utilitaten plebis. Y es por el modo de servir al «bien común» como se legitima un gobierno. La doctrina tomista es finalista. El hombre que abusa del poder merece perderlo. Cuando el gobierno deja de servir al bien público, existe el derecho y el deber de derrocarlo. He aquí el principio teológico. El que lucha contra la tiranía no comete pecado; puede ser absuelto; no compromete su salvación eterna. Santo Tomás no se preocupa de la regularidad de la condena y ejecución por la justicia, del hombre que se ha erguido para defender una santa causa; recuerda tan sólo que, condenado por la justicia de los hombres y muerto por ellos, el insurgente puede aun ser absuelto por el tribunal de Dios. El viejo dominico no se coloca sobre otro terreno que el de la conciencia individual, del pecado, del juicio de Dios después de la muerte o del juicio de sus ministros en la administración de los sacramentos.

De modo que, Santo Tomás, precisa su pensamiento con un importante matiz el cual con harta frecuencia es echado en olvido: «A menos que la multitud sometida a la tiranía no se vea expuesta por la perturbación a un peligro mayor que el sufrido bajo el gobierno tiránico. El derecho teórico, desde el punto de vista de la conciencia, de derrumbar violentamente un gobierno opresor puede verse paralizado por el deber práctico de soportar pacientemente una tiranía si los males de la sedición o de la revolución han de ser más grandes que la tiranía en sí».

4o. Estamos obligados a reconocer la posibilidad moral de que un pueblo derroque un régimen malo. En Francia, la fiesta nacional conmemora el aniversario de una insurrección; el 14 de julio de 1789. Sin duda que ésta estaba dirigida contra la realeza, mas no por ello perdía el carácter de insurrección. Cuando se discutía la ley del 6 de julio de 1880, que precisamente fijó el 14 de julio como fiesta nacional, el radical Camilo Pelletan citó las palabras de Guizot, hombre de estado e historiador, moralista y protestante cuyos pensamientos se unen y completan con los de Santo Tomás de Aquino: «Es necesario que en ciertos casos temibles, de vida o muerte, los pueblos tengan el derecho de rechazar la fuerza con la fuerza, bajo pena de deshonor y de suicidio».

El 23 de marzo de 1937, un jefe de gobierno en ejercicio de sus funciones, León Blum, declaró ante la Cámara de Diputados: «No olvido nunca que en un pasado reciente la salud de la República sólo pudo ser restablecida mediante vigorosas reacciones populares. Nadie conoce el futuro, y nada puede asegurarnos de que esta reacción no sea un día nuevamente necesaria para salvar el régimen».

(Continuará mañana)

A TRAVES DE LA VIDA

EL FILOSOFO RANCIO

Desde hace algún tiempo—casi puede decirse que desde la proclamación de la República, que se inauguró trágicamente—las agencias cablegráficas se empeñan en que los asuntos de Portugal se embrollan hasta el extremo de que no son ya entre republicanos y monárquicos, lo que sería muy natural, sino entre los mismos que han enarbolado el gorro frigio, los que producen y dan motivo a las intranquilidades que se han señalado.

Apenas transcurren, en silencio unos días, que hacen presumir que reina la tranquilidad, y no a la manera legendaria de Varsovia, cuando otra noticia del cable nos informa que ha habido revolución en Porto, patria del célebre vino, que, como el champagne, se produce o fabrica en todo el mundo, y se han levantado en Coimbra o en Alemtejo o entre Duero y Miño, que es una situación acuática y comprometida. Y la cosa tiene de lamentable que es entre los mismos republicanos, que están procediendo como si fueran netos y sencillos habitantes de la América latina.

No es de presumir que el insigne Vasco de Gama encontrara en Mozambique mayores disturbios que los de Portugal y de nada parece servirle a la madre patria del Brasil el ejemplo de comedimiento y tranquilidad con que allí se hacen las cosas, desde que destronaron política y ceremoniosamente al emperador don Pedro, hasta en la sucesión pacífica y tranquila de los presidentes actuales.

Sería una lástima que tomara afición Portugal a estas andanzas sudamericanas. No parece caber ni en la gravedad ni en la prosopeya de un portugués el desacato a la ley y mucho menos la protesta tumultuaria. Yo recuerdo, cuando entré en Portugal, por el ferrocarril de Cáceres y Badajoz, que el tren se detuvo en una estación llamada «Castello de Vide», modesta, pero limpia y de buen aspecto. Al marchar el tren, un empleado se paseaba mesuradamente por el corredor o acera, agitando una campanilla y diciendo en voz alta y grave:

—Senhores viageiros; fazan a bondade de montar o convoio; o convoio e presto e va a partir.

Comparen ustedes esta prosopopeya con la costumbre americana, en los Estados Unidos, de arrancar los trenes sin la más mínima prevención y obedeciendo sólo al reloj (standard) del maquinista. No he olvidado que el tren de Guanabacoa (en mi tiempo) daba tres o cuatro pitazos, tocaba la campana, adelantaba y cejaba dando «un batido» a los pasajeros y por último se marchaba hasta que el conductor, desde el andén no le decía:

—¡Arrea, viejo!

Me parecía un poco exagerada esta manifestación nuestra, pero cuando ví la corrección y solemnidad que se usaba en Portugal, quedé satisfecho. Por ello es que no me conformo a aceptar como turbulentos y levantiscos a unos individuos tan apreciables por sus formas cultas.

No sé qué razones habrá en todo esto de las revoluciones, porque los que las promueven se creen siempre asistidos de ellas (las razones), e ignoro también si la cosa tiene la importancia que nos dice el cable. De todos modos es un peligro para los estimados portugueses, que pudieran encontrarse, en el momento menos pensado, con una intervención en nombre de la moral, la tranquilidad y la justicia, como tienen la costumbre de imponer ciertos países privilegiados, que han tenido la precaución de coleccionar muchos cañones y fusiles y proveerse de numerosos barcos bien acorazados.

De todos modos no hay que olvidar aquella sesuda y célebre frase de la Gaceta de Portugal, que decía, muy seriamente, en medio del mayor cataclismo:

As cousas vao ben.

Héctor DE SAAVEDRA

GALERIA DE ARTISTAS HISPANOAMERICANOS

El maestro Mercado (Director de la Orquesta Típica Mejicana)

En su conjunto se emplean instrumentos típicos mejicanos, que llaman mucho la atención de los yankis. La señorita Sarita Sánchez, logra para su persona toda suerte de curiosidades, cuando toca el salterio instrumento de más de cien cuerdas.

Por Antón CABALLERO

NUEVA YORK, julio (Editors Press).—Angel J. Mercado, director de la Orquesta Típica Mejicana que lleva su nombre, es uno de los músicos hispanos más conocidos en los Estados Unidos.

Durante varios años, el señor Mercado estuvo actuando con su notable conjunto, a través de las ondas sonoras, desde los estudios de la National Broadcasting Company de Nueva York. Eran actuaciones semanales que retrasmitían todas las estaciones del poderoso circuito, llevándoselas a todos los rincones de los Estados Unidos. Y el motivo de la misma era dar a conocer la música mejicana en la nación vecina, un propósito que había logrado para el maestro Mercado la cooperación del gobierno azteca, que era quien pagaba la factura.

Más tarde el profesor Mercado, conocido ya en todo el país por sus audiciones radiadas, comenzó a viajar por todas partes con su notable orquesta, y puede decirse que a estas horas no hay población importante en los Estados Unidos o el Canadá, donde no se haya hecho oir, y, naturalmente, donde no se haya hecho aplaudir también.

Además del grupo numeroso de notables profesores que constituyen la orquesta típica del maestro Mercado, éste lleva siempre con él cantantes y bailarines de gran reputación, tales como la soprano Lolita Valdés, el tenor Gustavo Carrasco, los bailarines Ojeda y otros. Pero una de las artistas que más llama la atención, es la señorita Sarita Sánchez, que realiza maravillas con el salterio, típico instrumento azteca.

El maestro Mercado, dirigiendo su Orquesta Típica Mejicana.

Los varios instrumentos típicamente mejicanos que usa el señor Mercado en su orquesta, indudablemente le dan atmósfera a su espectáculo. El que más parece llamar la atención de los yankis es el salterio que se parece mucho a la cítara y tiene una dulzura peculiar de tono. El salterio tiene más de un centenar de cuerdas y es un instrumento difícil de tocar.

El quiro, otro de los típicos instrumentos que usa el conjunto del señor Mercado, está hecho de una calabaza seca. Mide varios pies de largo y tiene cierto número de ranuras en su superficie, por las que se pasa un palito del tamaño de un lápiz que le saca su peculiar sonido.

Otro de los instrumentos típicamente mejicanos que usa el señor Mercado es el toponaztli. El del tamaño y forma de una sandía, hecho de madera, hueco y con dos aberturas largas y estrechas en lo alto. El toponaztli u otro instrumento análogo era usado por los indios mayas, que lo pintaban de brillantes colores y esculpían en él figuras artísticas.

El señor Mercado estudió en la Academia de Música de Puebla y vino por primera vez a los Estados Unidos en el año 1910, en una organización que constaba de cien músicos mejicanos. Algún tiempo después organizó su orquesta, que combina una gran riqueza orquestal y una delicadeza y tipicalidad excepcionales.

El maestro Mercado es un excelente violinista, al par que compositor inspirado y orquestador brioso y hábil. Debido a esta última condición, los números que interpreta su conjunto son siempre distintos a esos mismos números, ejecutados por cualquier otra orquesta.

La orquesta típica del maestro Mercado está gestionando una gira de propaganda mejicana por toda hispanoamérica. Las malas actuales condiciones económicas de su patria, acaso motiven que el referido viaje se posponga por algún tiempo.

ULTIMAS ETAPAS DE LA GRAN TRAGEDIA

(La Guerra Mundial día por día)

26 DE JULIO DE 1918

Continuando el ataque sobre Fére-en-Tardenois, los aliados siguen avanzando contra el importante punto de Fére-en-Tardenois. Ambos flancos han avanzado.

En otros sectores, los británicos han reconquistado a Chaumuzy, mientras que los franceses y norteamericanos se han apoderado de Oulchy-le-Chateau, causando una nueva retirada alemana.

FECHAS Y ANIVERSARIOS

JULIO 26

o—En 1863 murió en Hunstville, Texas, Samuel Houston, general y estadista americano. Había nacido en Lexington, Virginia, el 2 de marzo de 1793, y fué comandante en jefe del ejército de Texas en la guerra por la independencia de dicho estado. Houston venció a Santa Anna el 21 de abril de 1836, en la acción de San Jacinto. La independencia de Texas fué ganada por sus triunfos, y el 1ro. de septiembre de 1836 fué elegido presidente, y reelegido de nuevo de 1841 a 1844.

o—En 1881 murió en Oulton, George Borrow, literato, poliglota e incansable viajero inglés. Había nacido el 5 de julio de 1803 en East Dereham, Norfolk.

INDISCRETO

Yo no he conocido idea más destructora que la que acaba de anunciar un señor que viene llegando de una exploración y dijo: «Cuando estuvimos cortos de víveres, cortamos un pedazo de nuestras botas y las comimos. No eran tan malas». Yo revivo en una casa de pensión. Estoy seguro de que la patrona ha encontrado excelente la sugestión. Casi podría asegurar que alguno de los bifteques recientes tenían raíces en esa teoría abominablemente revolucionaria. (Judge).

M.E.C.D. 2016

VIBOREÑAS

SANTA ANA.—Celebra en esta fecha, la Santa Iglesia Católica, la festividad de Santa Ana Madre de Nuestra Señora, estando de días un grupo de distinguidas damas y señoritas, que pasamos a saludar.

En primer término la elegante dama Ana María Saavedra, distinguida esposa del doctor Gustavo Duplessis y su hija la graciosa señorita Anita Duplessis.

La joven, bella e interesante señora Anita Gay viuda de Pellicer, en completo retraimiento por el reciente y sentido fallecimiento de su esposo.

Anita de años viuda de Alvarez, respetable y bondadosa dama, madre amantísima del querido confrere de «El País», Pablito Alvarez de Cañas.

Ana Palcu de Muñoz, bella y elegante esposa de nuestro estimado amigo, el señor Cristóbal Muñoz, antiguo y querido funcionario de la Secretaría de la Presidencia.

La joven y bella señora Ana María Rodríguez de Gutiérrez, culta directora del Instituto Edison, a la que felicitamos doblemente por su santo, y por el brillante resultado de la fiesta celebrada el domingo en el teatro Auditorium, con motivo de la repartición de premios y clausura de curso, de su acreditado plantel.

Anita Amigó, distinguida dama, esposa del querido amigo y compañero doctor Oscar Cicero, Secretario de la Dirección de este DIARIO, donde cuenta tantos afectos.

También su hija la linda señorita Ana Hortensia Cicero.

La distinguida profesora de bailes clásicos, señora Ana Mariani de Fernández Dominicis.

La respetable señora Ana J. Billini viuda de Angulo, madre queridísima del distinguido notario, doctor Ernesto Angulo.

La bondadosa dama Anita Méndez viuda de Puig.

Ana Barbosa de Pérez, amante esposa del estimado compañero Pancho Pérez, encargado de la información del Puerto, en este DIARIO.

Su bella hija Anitica Pérez Barbosa de López.

La joven y elegante señora Ana Luisa Infante de Ortolazábal, esposa del estimado amigo señor Felipe Ortolazábal. Capitán de la disuelta Marina Nacional de Guerra, y su simpática hija Ana Luisita.

La señora Ana Machinea viuda de Fernández, estimada dama, madre del amigo y compañero Pedrito Fernández, cronista social del «Heraldo Nacional», y la hija de su idolatría, Ana Gladys Fernández de Céspedes, que cuenta un año de edad.

La señora Ana Rosa Lavastida, distinguida esposa, del eminente clínico doctor Antonio F. Barrera, Director de la quinta de Hijas de Galicia y su adorable hija, la señorita Ana Rosa Barrera, gentil figurita de la sociedad habanera.

Anita Cebrián viuda de Mesa, Anita Fraga, Ana María Bellver, Ana Luisa Belén de Costa y la bella y muy simpática Anita Delgado.

La señora Mariana Trespalacios de Pérez Barañano, que pasará el día en su residencia campestre de Cabazar.

Entre el grupo de señoras jóvenes y bellas, Nena Alvarez García, encantadora esposa del amigo muy estimado José María González.

Anita Tamargo, gentil esposa del querido amigo y antiguo compañero, Armando Prieto González, a quien dirigirán estas líneas un afectuoso saludo.

Ana Rosa Fernández Garcés, esposa del conocido joven abogado, doctor Ricardo Remírez André, letrado consultor de la Secretaría de Obras Públicas y antiguo compañero de colegio.

La señora del doctor Remírez, celebra su santo en unión de su pequeña hija Anita.

Anita González Carrillo de Buzzi, Ana Vitalia Núñez de Hermida, Ana María Bota de Rodríguez, Ana Díaz de Villegas de Barnes residente en Puerto Rico y Ana Luisa Ulloa, simpática amiga.

Entre las señoritas.

Ana Robleño, bella secretaria de la Asociación Antiguas Alumnas María Teresa Comellas.

La bella e interesante Ana Julia Rumín, Ana María Leyva, graciosa hija del señor Armando Leyva, gran editorialista y escritor admirable, que se figura en distintos periódicos, Ana María Herrera, Ana María Ortiz, Ana Luisa Beltrán, Anita López Montes, alumna del señor Lorenzo Blanco, cronista religioso, y Anita Montalvo, eficaz auxiliar de la Sección de altas y bajas del Acueducto Albear.

Ana López.

Ana Foyo Facciolo.

Y las simpatiquísimas amigas, Nena Díaz de Villegas y Ana María Barba.

A todas muchas felicidades.

ANIVERSARIO DE BODA.—El sábado cumplieron treinta y cuatro años de casados, los estimados esposos Eugenio Gómez y Belencita L. Angelita, transcurriendo tan memorable y dulce fecha entre las mayores satisfacciones y alegrías.

A las muchas felicitaciones que recibieron los señores de Gómez uniremos la nuestra, cordial y sincera.

FIRITO OBREGON.—Tan simpático niño, primogénito de los jóvenes esposos Fernando Obregón y Carmela Saladrigas, ha obtenido como premio a sus estudios, en el colegio de Santa María de los Angeles, notas de sobresaliente y medallas de conducta, aplicación y mérito.

Reciban nuestra felicitación Firito y sus queridos padres, ligados al cronista por antigua amistad.

NACIMIENTO—Los jóvenes y simpáticos esposos Emilio Ubide y Elena Morales, experimentan la dicha de ver colmada su felicidad, con el nacimiento de una linda niña, ocurrido en la mañana del domingo.

La señora de Ubide se encuentra en el Instituto Clínico de la Habana, donde fué hábilmente atendida por el notable especialista doctor Fernando Díaz Rojo, siendo el estado de la madre e hija muy satisfactorio.

A tan dichosos padres, enviamos nuestra felicitación, extensiva a la señorita Margarita Morales, complacida tía de la recién nacida.

DE DIAS.—Ayer en la festividad de Santiago Apóstol, celebró su santo el caballeroso y cumplido amigo, señor Santiago Prieto Vernezobre, atento y servicial jefe de la sección de altas y bajas del Acueducto Albear, recibiendo de compañeros y amigos las demostraciones de afecto y simpatías que ha sabido ganarse en el desempeño de tan difícil y delicado cargo.

También el doctor Santiago Bernardino, médico joven y estudioso, perteneciente al cuerpo facultativo del Centro Médico Quirúrgico del Vedado, donde figura como especialista de vías digestivas, estuvo de días ayer, siendo muy felicitado.

A tan estimados amigos hacemos llegar nuestro saludo.

EN LA IGLESIA DE REINA.—Mañana miércoles a las nueve de la mañana se celebrarán en la iglesia de Reina, solemnes honras por el eterno descanso del alma, de la que fué buena y virtuosa señorita Teresita Cadenas, de cuya muerte tan sentida, cúmplese en esta fecha el primer aniversario.

Tan piadoso acto de amor y de recuerdo, le ofrecen como tributo a su memoria, sus afligidos familiares, que han dispuesto que las mismas misas se celebren igualmente en la ciudad de México.

Su hermana, la bella señorita Tulia María Cadenas, nos encarga invitemos por este medio a sus amistades, lo que muy gustosos cumplimos.

Orestes del Castillo

UN REFLEJO DE LOS MARES DEL SUR

LOS NUEVOS TRAJES

PALM BEACH

AZUL Y GRIS-MAR

VEALOS EN LOS MEJORES ESTABLECIMIENTOS DE LA CAPITAL

SOLAMENTE $ 18.00

Sacos Smoking $13.50
Pantalones Smoking $7.50

SOLO EL GENUINO PALM BEACH LLEVA LA ETIQUETA REGISTRADA.

Palm Beach THE GENUINE CLOTH

XIQUES ADV.

CIA. PALM BEACH CUBANA, S.A.

HOY: Santa Ana

Por la mañana puede Ud. aún elegir sus Regalos!

Una visita de minutos a FIN DE SIGLO y un desembolso muy pequeño le permitirán cubrir todos su compromisos de hoy. En todos los precios, tenemos Obsequios elegantes y de verdadero gusto. Visítenos.

fin de Siglo

El único establecimiento de la Habana que tiene aire acondicionado!

CRONICA HABANERA

ANITA SEIGLE

Saludamos en esta fecha, con motivo de su santo, a la señorita Anita Seigle y Crusellas, cuya magnífica belleza es tan admirada en nuestra sociedad.

La señorita Seigle será pedida en matrimonio mañana, miércoles, para el joven, tan apuesto y tan caballeroso, Luis Menocal y Justiniani; petición que hará la distinguida dama Minina Justiniani Vda. de Menocal, madre del novio; ante la gentil señora Ofelia Crusellas Vda. de Seigle, madre de la novia.

Nuestra felicitación afectuosa a la enamorada pareja.

SANTA ANA.—Para hoy, señala el Almanaque, la gran festividad de Santa Ana, bajo cuya advocación están de días numerosas señoras y señoritas.

Sea nuestro primer saludo para una dama de alta respetabilidad, Mariana Barraqué viuda de Maciá, madre amantísima de estimados amigos.

Es también el santo de su hija Ana María, la bella y elegante señora de Sánchez Culmell, tan querida en la sociedad habanera.

Otra dama muy querida en nuestra sociedad, a la que saludamos especialmente: Mariana de la Torre viuda de Mendoza, que dedica sus actividades al gran jardín «Milagros» tan celebrado siempre por sus bellos y artísticos trabajos.

Ana María Saavedra, la señora del doctor Gustavo Duplessis y su hija, la bella señora Anita Duplessis.

Ana María Solórzano, esposa del distinguido caballero Ricardo Perkins, con la que está de días su hija tan interesante Anita Perkins viuda de Rafecas.

Una dama de gran mundo que goza de grandes afectos: Ana María Menocal, actualmente en retraimiento absoluto por el luto que guarda de su inolvidable madre.

Seguimos la relación con un grupo de damas que brillan en rango de elegancia y distinción.

Anita Vinent de Maciá, Nancy Boullosa de Fonts, Ana María Sánchez de Goicoechea, Anita Moragas de Pichardo, Ana María Carrillo de Salazar, Anita Galdós de Armas, Ana María Rescalvo de Godoy, Chicha Recio de Orbiz, Ana María Rodríguez Franca de Quirch, Anita Blanco de Solís y Anita Ramírez Giral de Alvarez.

Anita Sánchez Agramonte, la bella y gentil viuda de Longa, a cuyas amistades hacemos saber que no recibe.

Cucuca Llansó de Carreño, tan bella y tan interesante.

La señora de Carreño, para la que tenemos un saludo afectuoso, goza de grandes simpatías en nuestra sociedad.

Anita Smith, joven y encantadora esposa del conocido clubman Bernardito Solís, perteneciente a la alta gerencia de «El Encanto».

Y completando esta parte de la relación Ana María Sánchez Crusellas, gentilísima esposa del estimado amigo Francisco Gómez, que se encuentra de temporada en «Lake Placid».

Seguimos la relación con un grupo de damas que encabeza Anita Vinent, elegante esposa del conocido arquitecto Adrián Maciá.

Continuamos la relación con una respetable dama, Ana María Bondix viuda de Valdés Pagés.

Es el santo también de su hija, la distinguida señora Ana María Valdés Pagés de Montero y de su nieta, Teky Montero y Valdés Pagés, señorita muy graciosa que brilla en el gran mundo habanero.

La señorita Montero embarcó recientemente rumbo a Nueva York, para continuar viaje a la América del Sur y de ahí a Europa, proponiéndose regresar en Noviembre.

Ana Rosa Fernández Valle viuda de Garrigó, que guarda luto reciente.

Nena Ortiz, esposa del doctor Maximiliano Trujillo, Letrado Consultor de la Secretaría de Gobernación.

Ana González Palou, interesante esposa del querido amigo Cristóbal Muñoz, Director General de la Secretaría de la Presidencia.

Anita de Cañas viuda de Alvarez, madre amantísima de nuestra compañero Pablo Alvarez de Cañas, el leído cronista social de «El País».

Ana María Rodríguez de Pedraza, gentil esposa del Secretario de la Cámara de Representantes.

Anita Souza de Roca y su hija Anita, la joven y bella señora de Canales.

Anita Amigó, gentilísima esposa de nuestro buen amigo Oscar Cicero, compañero muy estimado en esta casa.

También celebra el santo su hija, la lindísima señorita Anita Cicero.

Ana María Boudet, viuda de Regueiferos, y su hija Mariana.

Ana María González, bella esposa del comandante Bernardo Luna.

Nena Cartaya de Brito, Anita Gelabert de Pérez Andreu, Ana María Suero de Estrada, Ana María Cañizares de Morales Díaz, Anita Villa de Caballero, Ana María Carrera de Solís, Ana María Relaño de Betancourt, Ana Rosa del Monte de Mora, Marina Morales, gentil esposa del señor Pepín Galán.

Ana María Carrera, esposa del comandante Luis Felipe Lois.

Ana Julia Abalo, bella esposa del doctor John Durland y Nieto.

Ana Kelly de Villar, Ana María Hernando de Supervielle.

Ana Morales Broderman de Rodríguez López, y su hija Anitica, que también celebra su cumpleaños.

Ana María Duarte, distinguida esposa del señor Manuel Loret de Mola, que pasará su día en su finca.

Anita Arrarte de Bens, Anita Sánchez de Cuní, Ana Izquierdo de Fernández, Ana Luisa Tejeda de Fortún.

Ana Dolores Gómez de Dumois que no recibe.

Ana María Valls viuda de Pensado.

Doctora Ana Rodríguez de Gutiérrez, Ana María Gonzalo de Cantens y su graciosa hija Anita Cantens.

Ana María Cebrián de Mesa, Ana Tapia de Ramírez, Ana Peñas de Moragas.

Graciella Domínguez, la gentil e interesante esposa del señor Antonio Gutiérrez, que reside fuera de la Habana.

Ana María Fernández, gentil esposa del señor Carlos Rivero, tan estimado en esta casa.

Anita Delgado viuda de Sánchez, Anita Blasco de Fernández, Anita Cuesta de Gobel, Ana Luisa Alonso de Tamayo, Anita Tour de Morales y Ana María Quintana de Ponce, la distinguida y gentil dama.

Anita Ramos viuda de Oiz, madre amantísima del doctor Leopoldo Oiz Ramos.

Anita Mayo de Prieto.

Anita Salazar viuda de Cabarrocas.

Ana Rosa Robaina de Guerrero, Ana Margarita López Callejas, distinguida esposa del estimado amigo Julián Martínez Castells, Ana Galbis, Ana María Torroella de Gutiérrez, Noemí Lay de Lagomasino.

Ana Celia Andreu, Ana Echemendía, Ana María Rivero de Bellas, América Núñez de Lancís, Ana María Medina de Riquelme.

Ana María Borrero, la exquisita artista que dirige el Salón Francés de «El Encanto».

Actualmente se halla en viaje de compras hacia París, para el acreditado establecimiento de Galiano.

Nena Alvarez García de González.

Nena Rescalvo de Tejera, Ana Rosa Fernández Garcés de Ramírez André, Ana Gómez Betard de Montardit, Ana Luisa B. de Acosta, Ana Rodríguez de Nieto.

Ana Cabrera viuda de Calderón y su nieta Anita.

Anita Romeu, la distinguida dama.

Annie Lee Enríquez, esposa del doctor Manuel H. Zordo.

Ana Goda de Caignet y su hija María Ana Caignet.

Ana Barbosa de Pérez, Anita Aguilar de González, Ana R. de Ruiz, Ana Lima de Fernández, Ana Luz Cabrera de Baró, Ana Luisa Infante de Ostolazábal.

Ana Luisa Fraga de Alvarez Solís, joven esposa de nuestro compañero Alfredo Alvarez Solís.

Ana Cabrera viuda de Calderón y su nieta Anita Calderón.

Anita de Grande

Ana María Diez de Aizcorbe y su hija Anitica.

Anita Flórez de Granda.

Ana Izaguirre de Corzo, y su hija Anitica.

Ana Machinea viuda de Fernández, madre del estimado compañero Pedrito A. Fernández.

Ana Esther Pérez de Morales, Ana M. Vda. de Fernández, Ana María Bellver de Aguiar, Ana Rosa del Monte de Neyra, Anita Vallalta de Souza, Ana María Serpa de García, Ana María Fernández de Caro, Ana Soler de Ferrer, Ana María Gay de Pellice, Ana Martínez de Fernández.

Anita Jiménez, bella esposa del señor José Luis Beruff, Contador Central de Hacienda.

Ana Luisa Corripio, esposa del señor René Cartaya.

Ana Arredondo y Betancourt.

Ana María Herrero de Bolívar, Ana María Varona de Díaz Quibus, Anitica Pérez de López, Anita Bassar viuda de Bassar, Ana Guillo de González, Ana María Iturralde de Solano.

Ana María García viuda de Llanes y su hija Anita.

América Ana Alvarez de Domínguez, bella esposa del doctor Felipe Domínguez Gari.

Ana María Crucet de Facio, Ana María Poblet de Hernández, Ana Luisa Fernández de León, Ana Monzón de Morales.

Ana Rosa Lavastida, esposa del doctor Antonio F. Barrera y su hija tan bonita, Ana Rosa.

Ana López Parente.

Ana Dechard, señora del compañero Faíña.

Y Anita Arroyo, la joven señora del doctor Pedro Hernández Gon.

Entre las señoritas:

La gentilísima Anita Roelandts, hija del señor Emilia Roelandts, Cónsul general de Bélgica.

(Continúa en la página SIETE)

Exquisitas Prendas Intimas han sido muy rebajadas en nuestra

Gran Venta Popular de Julio

Este ejemplo que aquí consignamos es sólo una de las muchas ofertas ventajosísimas que brindamos ahora en el Departamento de Ropa Interior. Tanto en Juegos, como en Prendas sueltas, las rebajas son allí muy cuantiosas. Debe usted aprovecharlas.

Juegos de Crep Satín con tres piezas, rebajados a

8.75

¿Qué mujer no apetece un fino y exquisito Juego de Ropa Interior, aún cuando tenga ya varios? Este que diseñamos está confeccionado en crepé satín de excelente calidad. Es de un corte amplio y moderno, suavemente moldeado. Hay en él finos adornos de encaje, incrustaciones de tul y el Refajo tiene las hombreras trenzadas. Puede elegirse en cualquiera de estos cinco preciosos colores: rosa, salmón, azul, nilo y maíz. Véalo usted en nuestro primer piso.

Y pida que le enseñen otros Juegos más económicos, de seda fría, rebajados ahora a 3.75, 4.75, 5.75, etc., y otros más finos, en satín, rebajados también a 12.50, $15, $21 y $22. Hay verdaderas preciosidades.

fin de Siglo

EL UNICO ESTABLECIMIENTO DE LA HABANA QUE TIENE AIRE ACONDICIONADO!

DEFUNCIONES OCURRIDAS AYER EN LA HABANA

Hasta las 4 p. m.

Gabino González, negro, 63 años, H. C. García.

Dolores Jober y Mayo, blanca, 88 años, San Lázaro No. 241.

Paulina Menéndez Bauta, blanca, 50 años, San Cristóbal 39.

Enrique Lombar Leonar, blanco, 69 años, Industria 126.

Teresa Castro, blanca, 11 meses, Hosp. Infantil.

Manuel López López, blanca, 53 años, Lealtad 107.

Santiago Escoto Milán, blanco, 49 años, Hosp. Mercedes.

Angel Hidalgo Padrón, blanco, 63 años, H. C. García.

León Alfandari, blanco, 38 años, 10 de Octubre 104.

Luis Fariñas García, blanco, 6 meses, 10 de Octubre 420.

Eugenia Odilia Rodríguez, blanca, 52 años, Lagueruelas, s. n.

Milagros Adler Negual, blanco, 9 meses, Marina 23.

María de la Luz Núñez, blanca, 41 años, Hosp. C. García.

Marcelina Rodríguez, blanca, 82 años, 25, No. 608.

Serafín Fernández, negro, 75 años, Diaria No. 38.

Jorge Montalvo Cruz, negro, 3 meses, Naranjito s. n.

Domingo Ventura del Río, negro, 2 meses, Hosp. Infantil.

José M. González, blanco, 6 meses, Hosp. Infantil.

Roberto González Carrillo, negro, 9 meses, Hosp. Infantil.

José Chin, asiático, 40 años, H. Las Animas.

BORDADOS
PLISADOS — LABORES
HNAS. CAMPS
LINEA y 12 — F-5402
VEDADO.

EL MAR Y EL CIELO DE CUBA INSPIRAN A LOS DISEÑADORES NORTEAMERICANOS

Los nuevos colores gris-mar y azul-mar de los genuinos PALM BEACH han sido inspirados en el verde suave de los mares tropicales y en el azul de nuestros cielos ,declaran los oficiales de la COMPAÑIA PALM BEACH, subsidiaria de la GOODALL de Cincinnati, cuos estilistas fueron huéspedes de la Habana hace cortos meses.

Las nuevas tonalidades de un suave gris marino y azul verdoso que están obteniendo una enorme popularidad en los resorts veraniegos más exclusivos de Norteamérica son un reflejo de los mares del sur y de el cielo de Cuba, según ha declarado en New York, Murdock, la más alta autoridad sartorial de los mayores fabricantes de géneros y trajes de verano del mundo.

¿QUE TAL ANDA SU APARATO DIGESTIVO?

¡Qué pena saber que su aparato digestivo le está dando que hacer! ¿Sabe Ud. cuál es la causa de sus trastornos digestivos? . . . Tal vez Ud. come demasiado . . . ¡Tenga cuidado! . . . Tal vez Ud. bebe demasiado . . . ¡Tenga cuidado! . . . Tal vez Ud. trasnocha demasiado . . . ¡Tenga cuidado también!

¿Por qué no toma Ud. Leche de Magnesia de Phillips para obtener rápido alivio? Es sumamente suave y agradable al paladar. Puede Ud. tomarla sola, con agua o con leche de vaca, si quiere. Ni la notará siquiera. Y le normalizará admirablemente bien su aparato digestivo. ¿No le dieron a Ud. Leche de Magnesia de Phillips cuando era un bebé? Y si entonces nunca le hizo daño, seguramente que no le hará daño ahora. ¡Haga la prueba . . . y verá!

La acción de la Leche de Magnesia de Phillips es triple:

1.—Alcaliza el contenido del estómago, neutralizando el exceso de acidez.
2.—Limpia suavemente el delicado tubo intestinal.
3.—Tonifica todo el aparato digestivo.

Al comprar Leche de Magnesia, exija la legítima, es decir, la de Phillips.

Ahora también en forma de tabletas, bajo el nombre de MILMA. Cada tableta equivale a una cucharadita de Leche de Magnesia de Phillips. A los niños les encanta tomar las tabletas MILMA porque tienen un sabroso sabor a menta. Y resultan muy cómodas para los adultos, porque pueden llevarse consigo fácilmente.

EXITO MARAVILLOSO

Miles de testimonios. Una fórmula especial para cada cura. (20 años de experiencia). **El método del Abate Hamon.** Cura: Diabetes, Riñones, Corazón, Hígado, Reumatismo, Bronquitis, Obesidad, Enteritis, Estómago, Arterio-Esclerosis, Nervios, Estreñimiento, Reglas dolorosas, Várises. Nada más que plantas. Solicite el libro gratis. **Escriba a Dr. P. Ramírez, Representante de Laboratorios Botánicos, Apartado 1244, Habana.**

JOYERIA "LE TRIANON"

VENTA ESPECIAL
VAJILLAS
ESTILO DRESDEN
15% DESCUENTO
COMBINACIONES, SEGUN DESEO DEL CLIENTE
GRAN VARIEDAD DE MODELOS
Salvador Fondón: Galiano 91

Tules y Encajes

Más de 40 colores diferentes

VISITE AHORA

BAZAR INGLES

Galiano y S. Miguel

La devoción ofrenda flores a las imágenes en los templos. El dolor las envía a la tumba de los seres queridos. En ambos casos simbolizan lo mismo.

ASOCIACION NACIONAL DE JARDINES.

M.E.C.D. 2016

ENCANTO
HOY Exito! Paramount presenta a Sylvia SIDNEY George RAFT en "SILENCIO de MUJER"
"El SOBRE LACRADO" y
30¢ 40¢

CAMPOAMOR
HOY y mañana ULTIMOS DIAS!
HARLEM SCANDALS REVUE!
VEALO de todas maneras!

JUEVES ALKAZAR AUDITORIUM
El drama SENSACIONAL !!! "DOBLE CRIMEN en la LINEA MAGINOT"
Un TRIUNFO International

VIERNES Fausto y Riviera
la ADORABLE ANNABELLA
Embajadora suprema del "Chic" parisien en "CENA EN EL RITZ"
con Paul LUKAS - Un HIT 20th Century Fox

Cartel del día

POR LOS TEATROS:

LA COMEDIA: A-6737.
CAMPOAMOR: A-7054.—A las 3, 5 y 30, y 9 y 30: Harlem Scandals Revue.
MARTI: M-2724.—Películas, Show y La escala de la fama.

POR LOS CINES:

FAUSTO: M-7800.—A todas horas: El lobo en París, El buque fantasma y revista.
ENCANTO: M-6055.—A todas horas: Silencio de mujer, El sobre lacrado y cartón.
NACIONAL: A-6700.—A todas horas: Mi candidato, Paso a la juventud, comedia y presentación del Trío Los Calaveras.
ALKAZAR: A-6869.—A todas horas: Verdugo de sí mismo, Paraíso robado y cartón.
AUDITORIUM: F-4455.—Sucedió en la Habana y La pequeña amazona.
TRIANON: F-2403.—Zona internacional y 45 papás.
RIVIERA: F-2040.—El lobo en París y Penintenciaria.
RADIO-CINE: M-1407.—Todos a cantar y Mi estimada señorita.
REX CINEMA: M-2214.—Noticiero, revista, variedad, cartón, etc.
PAYRET: A-7157.—La ley que olvidaron y Tres argentinos en París.
NEPTUNO: M-1515.—La princesa de las selvas y Pasión salvaje.
OLIMPIC: F-3711.—Pasión salvaje y Piratas de encrucijada.
FLORENCIA: U-3553.—La octava mujer de Barba Azul y Almas sin rumbo.
INFANTA: U-3700.—Zona internacional y Quien mal anda.
ROXY: FO-3255.—Mujer mexicana y Adiós Nicanor.
RIVOLI: FO-1130.—Bajo órdenes secretas y La ruta imperial.
REINA: M-2272.—Adiós Broadway y El chicuelo.
RIALTO: M-1831.—Sucedió en la Habana y Su majestad el amor.
LARA: M-2421.—Tenía que ser tuya y Fuego en Inglaterra.
PRADO: M-2822.—Blanca Nieve y los 7 enanitos y Arco Iris sobre el río.
VERDUN: A-9206.—New York turbulento y Vivir de la tierra.
ACTUALIDADES: M-5575.—Marie Waleska y Llovida del cielo.
LIRA: M-4474.—Victoria, mujer y reina y Miguel Strogoff.
MAJESTIC: M-4477.—La vuelta de Pimpinela Escarlata y Pimpinela Escralta.
BELASCOAIN: U-5200. — Miguel Stroggof y Los tres mosqueteros.
CUATRO CAMINOS: M-3676.—Tres chicas listas y Gracias Mr. Moto.
VIVES: F-3128.—Alma bravía y Furia.
GRIS: F-4292.—Maniquí y Saratoga.
MODERNO: X-1305.—La Ca. Jungla Africana y Alma bravía.
SANTOS SUAREZ: I-4600.—Domando al bebé y El superfenómeno.
WILSON, U-5863.—El jardín de Alá y Canta, bandolero canta.
TOSCA: I-3099.—No me cuieras tanto y Perdiendo se gana.
INGLATERRA: M-5527.—El último bandido y Ama, vive y aprende.
CUBA: M-9796.—Escipión el Africano y Dos pecadores.
ROJO: M-4794.—Los quepeños bosqueteros y El submarino trágico.
UNIVERSAL: (Egido y Monte).—El fusil del ranchero y El misterio de la calavera.
BELGICA: A-9128.—La vida es as y Vaquero detective.
VIOLETA: M-3238.—Despierta y vive y La venganza de Tarzán.
PARAMOUNT: (Rancho Boyeros). —Audiscopia, Por su patria y por su dama y Entres las redes del crimen.
MENDOZA: I-7285.

PAYRET MAÑANA!
JUAN OROL el productor que LLEGA AL CORAZON de los MULTITUDES!! presenta la película ASPA
"ETERNA MARTIR"
por CONSUELO MORENO
J.J. MARTINEZ CASADO
Mary CARRILLO y el niño Antonio LICEAGA
Una PELICULA para los ESPIRITUS FUERTES!
La mas conmovedora historia del Cine Hispano
Ademas se exhibe "HONRARAS A TUS PADRES"
con V. BLANCO - JUAN OROL y RENE CARDONA

ESCENARIO Y PANTALLA

ENCANTO: «SILENCIO EN UNA MUJER»

Fritz Lang es uno de los buenos directores alemanes. Los intereses comerciales del cine, particularmente acentuados en Hollywood, recortan mucho su vuelo y supeditan su inspiración. Pero a pesar de ello, Lang logra siempre películas de cierto rango, en las que, a vuelta de inevitables concesiones, se advierten hallazgos de forma fílmica, de «montaje» y de fotografía que nos compensan si no del todo, por lo menos en muy apreciable medida.

Tal es el caso de esta producción estrenada ayer en el «Encanto». La composición de sus escenas y su desarrollo acusan casi siempre la mano de un director hábil, de invención fuerte, de estilo novedoso y audaz, de certera visión cinematográfica. Las mismas secuencias iniciales son un acierto. En ellas, como en otras partes del «film», el sonido está utilizado con mucha destreza. Pero en donde esa utilización del sonido logra su máxima eficacia es en el pasaje en que los ex presidiarios celebran la Nochebuena y recuerdan los episodios de la prisión. En este pasaje, Lang apela a un tratamiento de las figuras, de vigoroso carácter expresionista y muy en consonancia, por tanto, con la más moderna estética alemana. La sola expresividad de las caras y la forma en que aparece compuesto el grupo de los francachelistas, produce una emoción directa, casi escalofriante.

Diríamos que se palpa la conjura siniestra en medio de la alegría cortante que prevalece en el conjunto. La intervención del sonido, usado no como elemento ilustrativo, sino como parte integrante de la emoción fílmica, completa magistralmente el efecto. Se añade a esto la evocación del presidio, sobriamente conseguida mediante una visión en larga perspectiva de una de las galeras, mientras alguien anuncia con acento fatídico: «Cinco años». La idea de extensión en el tiempo, trasmitida vocalmente, concuerda con la idea de extensión en el espacio, plásticamente sugerida por el corte longitudinal de la galera.

Detalles como éste hay algunos en esta película, realizada siempre con esmero, tanto en los «sets», como en la fotografía y en el aspecto escénico: movimiento de las figuras, conjuntación, interpretación, etc. Son pocas las secuencias que resultan vulgares. Fritz Lang busca por lo general algún detalle elocuente que las distinga. Este es un elogio que no puede hacerse de todas las películas rodadas en Hollywood.

En cuanto al tema, podemos considerarlo bajo dos fases. Primera: la angustia de esa pareja de ex presidiarios, que no consigue ni ser buena ni ser feliz, porque la libertad bajo «parole» está tan llena de supeditaciones y de trabas que resulta, en realidad, un aprisionamiento sin rejas. Y segunda: la fase que pudiéramos llamar ejemplarizante y en la que se trata de deducir, como corolario de toda la acción, que «el crimen no es negocio»; «crime does'nt pay», como dicen los ingleses. Esta frase tiene el interés de las secuencias del asalto al establecimiento de Morris; pero termina, en cambio, con una larga monserga, confiada a la protagonista, que es lo más endeble y desdichado del «film». Desde ese momento hasta el «happy end», subrayado con la sonrisa de un bebé, se ve que Fritz Lang ha tenido que trabajar según el cartabón hollywoodense y de acuerdo con el especialísimo código de estética y de ética acordado arbitrariamente por productores y exhibidores.

No obstante esta caída, que no lo es para una buena parte del público, gustoso de estos finales agradables, «Silencio de una mujer» es una película que resiste al análisis, sobre todo considerada bajo los aspectos de la presentación escénica, la interpretación y la forma fílmica.

Los intérpretes principales del «film» son Sylvia Sidney y George Raft. Ambos realizan una ajustada labor. Sobre todo, ella que tiene una personalidad nada corriente en el cine norteamericano.

Francisco ICHASO

TRES EXTRAORDINARIAS ATRACCIONES EN EL ENCANTO

Tres atracciones extraordinarias presenta hoy y durante toda la semana, en función continua desde las 2.30, la empresa de este aristocrático teatro: Paramount presenta a Silvia Sidney y George Raft en el intenso drama «Silencio de mujer». El drama de dos ex convictos a quienes la ley, aun fuera de presidio, impedía amarse, hasta que hicieron uso del derecho a amar que nadie puede negarle al alma humana... R.K.O. Radio presenta a Winnie Gibson, con Fritz Kortner y Richard Bird en el sensacional drama de espionaje «El sobre lacrado». La otra gran atracción es el cartón de largo metraje de Popeye, titulado «Alí Babá y los cuarenta ladrones». Completa el programa el noticiario Paramount. Los precios: 30 centavos de 2.30 a 6.30 y 40 centavos después; niños, a todas horas, 20 centavos.

El lunes, la producción cumbre de la Paramount en 1938, «El embrujo del trópico, exquisitamente interpretada por Dorothy Iamour, Ray Milland, Tito Guizar, Martha Raye, Binnie Barnes, Bob Burns y la distinguida colaboración de los famosos actores latinoamericanos Roberto Soto, Elvira Rice, el trío Asencio del Río y «La Lira de San Cristóbal», de los hermanos Domínguez. Puede decirse que «El embrujo del Trópico» constituye la mejor prueba de que Hollywood ha despertado a la realidad de que la América latina encierra tesoros de arte que el público quiere admirar en combinación con el genio norteamericano. En «El embrujo del Trópico» se mezclan el humorismo yankee con la gentileza y el romanticismo latinoamericano. La película que encierra todo lo que encuentra eco en las almas latinas. Conjuntamente se estrenará el magnífico drama policíaco «Buldog Drummond en peligro», con John Barrymore, John Howard y Reginal Denny.

Pronto: la sorpresa de la temporada: Edith Fellows, la malcriada de la pantalla, mostrándose como una digna rival de Deanna Durbin y Grace Moore, en la lindísima film «Lucerito», con Leo Carrillo y Jackeline Wells. Una diva de doce años de edad...

JUEVES 28 NACIONAL
LATINO FILMS presenta la PELICULA MAS COSTOSA hasta el presente HECHA en MEXICO !!!
"LA ADELITA"
con LEOPOLDO ORTIN - Esther FERNANDEZ
PEDRO ARMENDARIZ - Emma ROLDAN - Ramon ARMENGOL
y GRANDES CONJUNTOS!
Distribuida por LATINO FILMS
CONSULADO 154 - (MODERNO)

FRANCIS LEDERER Y FRANCES DRAKE EN EL FAUSTO

«El lobo en París» es la estupenda historia de una princesa real que quería ser una ladrona... y de un ladrón que no quería serlo, pero que, al quedar prendido en las seductoras redes de sus ojos magníficos, hizo lo que pudo para ayudarla a salir de sus aprietos... Algo inolvidablemente entretenido. Emoción pura y fantasía divertida... «El lobo en París» es una novela picaresca, cómico-dramática, que nos presenta a Francis Lederer y Frances Drake a la cabeza de un reparto ideal. Nada más interesante ni emotivo. Nada tan inconcebible. Un romántico ladrón se roba tres joyas de incalculable valor histórico y monetario para cambiarlas por un solo beso... Romance y aventuras mientras duerme la ciudad más alegre del mundo, París... «El lobo en París» se estrena hoy, acompañada del truculento y espeluznante drama de misterio, titulado «El buque fantasma», que interpretan Bela Lugosi (Drácula) y Shirley Grey. Es un drama turbulento, de los que quita la respiración en sus escenas llenas de terror. Los precios: 30 centavos de 2.30 a 6.30 y 40 centavos después. Niños, a todas horas, 20 centavos y tertulia familiar 15 centavos.

Francis Lederer en «El lobo de París», film que se estrena hoy en el «Fausto» y «Riviera».

El viernes, la adorable Annabella, embajadora suprema del chic parisién, la inolvidable intérprete de «La ciudadela del silencio» y «La baronesa y el mayordomo», en la soberbia superjoya «Cena en el Ritz», con la colaboración de Paul Lukas. La intriga más extraña y peligrosa que jamás ha envuelto a una mujer joven y bella... Comienza en los salones del París elegante, llega a las mesas del azar de Montecarlo, se pasea por un yate por el Mediterráneo y termina arrobadoramente... Conjuntamente se estrenará «La regata triunfal».

El martes, grandioso preestreno de la lindísima superproducción «Escándalos matrimoniales», donde Danielle Darrieux, la maravillosa estrella europea, hace su debut en la pantalla americana, con la colaboración de Douglas Fairbanks, Jr.

HOY: «PARAISO ROBADO» EN EL ALKAZAR

Un programa soberbio, excepcional, presenta hoy la empresa de este popular coliseo. Dos hits de la Paramount: Olympe Bradna, la encantadora estrella de 17 años, sensacional hallazgo de la Paramount en 1938, en la sentimental y conmovedora superjoya «Paraíso robado», con la colaboración de Gene Raymond, Lewis Stone y Glenda Farrell. La otra gran atracción de este programa es el intenso y vigoroso drama «Verdugo de sí mismo», con Akim Tamiroff, Gail Patrick, Anna May Wong y Lloyd Nolan. Completa el programa el cartón «Viendo visiones», y el noticiario Fox Movietone. Los precios: 20 centavos de 1.30 a 6.30 y 30 centavos después; niños, a todas horas, 15 centavos y tertulia 10 cts.

¡Extra! Sensacional! Por primera vez, la famosa línea fortificada, la Línea Maginot, que Francia construyó de 1930 a 1934, acaba de ser invocada en la pantalla en un gigantesco y espectacular film de espionaje, titulado «Doble crimen en la Línea Maginot». Un alarde cinematográfico; un argumento nuevo y original... «Doble crimen en la Línea Maginot» es el máximo hit de la temporada; es algo más que una película de misterio y algo más que una película de espionaje. La línea Maginot, la obra titánica a través de todo lo largo de la frontera de Francia y Alemania, es, quizás, la obra más grande que hasta ahora se ha realizado, y no precisamente para atacar, sino como medio de defensa de un país. La inmensa ciudad subterránea que vive armada en las entrañas de la tierra, provista de todo lo necesario para la vida y también para la muerte, a todo el que se atreva a pasar por ella o por sobre de ella; es el marco en que se desarrollan los acontecimientos. «Doble crimen en la Línea Maginot», la película que interesará a todos los públicos, se estrena en Cuba el próximo jueves, acompañada de la formidable producción de la R. K. O. Radio, «Corazón de apache».

RADIO CINE: «TODOS A CANTAR A MI ESTIMADA SEÑORITA»

Hoy, en función continua desde las 2.30 que empieza la matinée, presenta el más grande teatro de Cuba, el «Radio Cine», el más selecto conjunto de voces privilegiadas en la más musical de las grandes creaciones del cinema, titulada «Todos a cantar», con Allan Jones, Judy Garland, Fanny Brice y muchos más. Otro éxito de la presente temporada de la Metro Goldwyn Mayer.

También se exhibe la fina y sugestiva comedia titulada «Mi estimada señorita», que interpretan Edna Hay Oliver y Maureen O-Sullivan, completándose el programa con una variedad musical en la que cantan unos cuantos trozos escogidos de óperas muy famosas Judy Garland y Deanna Durbin, titulada «Concierto al aire libre», y como de costumbre, el último noticiario Metrotone.

Los precios, luneta y primer piso, 30 centavos antes de las 6.30 y después 40 centavos; los niños, 20 centavos y la tertulia, entrada por Concordia, 10 centavos.

Mañana, este mismo programa.

El lunes, un doble programa de la Warner, con dos estrenos, titulados «El único camino», de Edward G. Robinson, criticada como una de las películas más graciosas, estrenándose conjuntamente con «Sed de cariño», producción también interesantísima, que interpretan Dolores Costello y Bonita Granville. Un lleno seguro.

Muy pronto: «Las aventuras de Robin Hood», de Errol Flinn, de la Warner.

NATALIA AROSTEGUI EN EL AUDITORIUM

Vestirá sus mejores galas hoy, a las 5.30 de la tarde, el «Auditorium», con motivo de la exquisita fiesta de arte que ofrece al público la valiosa recitadora cubana Natalia Aróstegui. El programa consta de tres partes, en esta forma: Primera parte: «Sonata de amor», de Ernesto Fernández Arrondo; «Basta que me quieras», de Leonardo García Fox; «Yo sé que ha de llegar un día», de Juan Marinello Vidaurreta; «Canción de la canción», de Emilio Ballagas; «Hexaedro rosa», de Rubén Martínez Villena.—Segunda parte: «El beso», de Jean de Bére; «La victoria», de Franz Toussaint; «El cuervo», de Edgar Allan Poe.—Tercera parte: Mariblanca Sabas Alomá; «Siento frío», de Lucila de Castro; «Tiempo», de Dulce María Loynaz; «Tú me crees de piedra», de Meira Delmar; «Calla, calla», de Ana Mercedes Pérez; «Palabras serenas», de Gabriela Mistral; «La hora», «La mujer» y «Amor», de Juana de Ibarbourou, y «Llévame», de Alfonsina Storni.

Natalia Aróstegui lucirá distintas toilettes en su recital, una en cada parte del programa.

Las localidades para el recital de esta tarde a las 5.30, se están vendiendo con gran demanda a los siguientes precios: luneta, un peso; segundo balcony, 60 cts.; tercer balcony, 30 centavos. Para los señores socios de Pro-Arte Musical hay un descuento del 20 por ciento en el precio de la luneta.

Hasta las 12 del día se reciben órdenes para localidades por los teléfonos F-4169, F-4233 y F-3455. Después de esa hora, ya estarán a la venta en la contaduría del «Auditorium».

GACETILLAS

AUDITORIUM: «SUCEDIO EN LA HABANA»

Este gran éxito cinematográfico cubano, cuyos principales intérpretes son Luana Alcañiz, Juan Torena, Rita Montaner, Federico Piñero y Alberto Garrido, se exhibe hoy en este favorito teatro, en su turno elegante de 9:45. «Sucedió en la Habana», con música de los más populares autores cubanos, bajo la Dirección Musical del Maestro Gonzalo Roig, y con Ramón Peón como Director Artístico, se desarrolla en un ambiente todo típicamente criollo, alrededor de un central y cuyo interesante argumento se remonta, en su parte media, a nuestros tiempos antepasados. En la tanda de las 8:30 «La Pequeña Amazona» con Jane Withers y Stuart Erwin.

Por la tarde a las 5, Recital Poético a cargo de la distinguida recitadora Natalia Aróstegui. Luneta $1.00 Primer Balcony, 60 centavos Segundo 30 centavos.

Mañana: A las 5:15 y 9:45: «Sucedió en la Habana» y a las 4 y 8:30 «La pequeña amazona». El jueves: Estreno del espectacular film «Doble Crimen en la Línea Maginot» magistralmente presentado y cuya figura principal es interpretada por el colosal actor Víctor Francen. Romance, acción, espionaje y drama lo encontrará usted admirablemente combinados en Doble Crimen en la Línea Maginot». El sábado Paramount presenta a Silvia Sidney y George Raft en el intenso film «Silencio de mujer».

TRIANON: «ZONA INTERNACIONAL»

Una de las más emocionantes pelicidades que nos ha dado el Cinema, es la realización del gran director Eugene Forde, titulada «Zona Internacional», adaptación cinematográfica de los horribles sucesos que tienen por escenario a la bella e interesante ciudad oriental de Shanghai, como consecuencia de la guerra chino-japonesa. Dolores del Río, la gentil artista mejicana representa el papel principal con el excelente actor inglés, George Sanders, el aventurero que conquista el corazón de la bella Dolores.

June Lang y Dick Baldwin forman el notable cuarteto de estrellas de este emocionante film, siendo secundados por Ruth Terry, John Carradine, León Ames con el simpático Keye Luke en el role de médico, el cual realiza con gran maestría.

«Zona Internacional» se exhibe a las 5:15 y 9:45 y en su primer turno de 4 y 8:30 la graciosa film titulada: «45 Papás», por la vivaracha chiquilla, Jane Withers.

Mañana: Dos interesantes producciones de la R. K. O. Radio, «El sobre Lacrado» por Fitz Kortner y Wynne Gibson, y «Idilio a flote» la simpática rubia, Ann Sothern y Burgess Meredith.

PAYRET: «LA LEY QUE OLVIDARON»

Hoy es el último día de las dos mejores películas en español estrenadas en 1938: «Tres argentinos en París», super-producción que interpretan el gran cantante de tangos Hugo del Carril con Parravicini, «Tres Argentinos en París» es la maravilla de la cinematografía argentina, tanto sus intérpretes como su argumento está llevado primorosamente para que sea una de las mejores obras de la temporada. También hoy se exhibe la super-producción de Libertad Lamarque titulada: «La Ley que Olvidaron» el último éxito de esta gran cantante y actriz. Oígala en sus mejores canciones. Una revista de asuntos mundiales completa este gran programa.

Los precios son siempre: 30 centavos luneta hasta las 6 y 30 y 30 centavos después. Niños 15 centavos. Tertulia 10 centavos.

Mañana: estreno en Cuba de la magnífica obra cinematográfica: «Eterna Mártir», un canto a la esposa. Un recuerdo al cariño de madre, J. Martínez Casado, con Consuelo Moreno en una película dirigida por Juan Orol.

NEPTUNO: Homenaje a Dorothy Lamour y Ray Milland

Un grandioso homenaje rinde hoy la empresa de este favorito teatro a la exótica y escultural Dorothy Lamour y el gran favorito Ray Milland, presentando sus dos más gloriosas creaciones: «Pasión Salvaje» y «La princesa de las selvas».

Completa el programa el Noticiario Paramount. Los precios: 15 centavos de 2:30 a 6:30 y 20 centavos después. Niños a todas horas 10 centavos.

Miércoles, la fastuosa y deslumbrante super-joya musical «New York Turbulento» con Phyl Regan, Ann Dvorak, Leo Carrillo, Henry Armetta, Louis Alberni y las famosas orquestas de Cab Calloway y Ted Lewis.

También se estrenará el exótico romance «Almas sin rumbo» con J. Boles y Madge Evans.

El viernes: Alice Faye y Tony Martin en «Tres chicas listas» y Loretta Young y Don Ameche en «Romance entre balas».

RADIO CINE HOY GRAN EXITO del TRIPLE ESTRENO METRO
Judy GARLAND vs Deanna DURBIN en la variedad musical
"CONCIERTO al AIRE LIBRE"
Metro presenta dos cantantes
Allan JONES y Judy GARLAN en
"TODOS A CANTAR"
Vea a esta nueva Estrella y genial cantante
y MAUREEN O'SULLIVAN en
"Mi Estimada Señorita"
30¢ hasta las 6½ 40¢ Despues Niños 20¢ Tert 10¢

OLIMPIC: «Pasión Salvaje» y «Piratas de Encrucijada»

Un monumental programa presenta hoy la empresa de este preferido teatro: Dorothy Lamour y Ray Milland en la gigantesca y espectacular super-producción en tecnicolor «Pasión Salvaje». Completa el programa el intenso y emocionantísimo drama de gangsters: «Piratas de encrucijada», con Mary Carlisle, Lloyd Nolan y Evelyn Brent. Además, el Noticiario Fox. Los precios: 20 centavos por la tarde y 30 por la noche. Niños tarde y noche 15 centavos y Tertulia familiar 10 centavos.

Mañana, Olympe Bradna, sensacional hallazgo de la Paramount en 1938, en la lindísima film «Paraíso Robado» con la colaboración de Gene Raymond, Lewis Stone y Glenda Farrell.

El jueves: nuevamente: «Paraíso Robado» y a petición: Carole Lombard y Fred McMurray en «La diablita Mentirosa». El viernes: dos «hits» de la Warner: «El príncipe encantador» y «Silencio que Condena». Sábado y domingo: Francis Lederer y Frances Drake en la peligrosa aventura «El lobo en París» y Jack Holt en el excitante drama de misterio «La muerte acecha».

REX CINEMA: «CARTA DE ESPECTADORES»

Cartas de espectadores:

Sres. empresarios del «Rex Cinema».

Ciudad.

Muy señores míos:

Como todo cubano me preocupo por el mejoramiento y embellecimiento de nuestra capital y por lo mismo aplaudo toda iniciativa que tenga por objeto elevar la Habana al nivel de las grandes capitales europeas y americanas. Por eso no puedo menos que felicitarles por su acierto en dotar a la Habana de un cine para películas cortas exclusivamente y sobre todo por haberlo dotado de toda clase de comodidades y adelantos, tanto, que resultan infinitamente mejor que los locales similares que yo he visitado en París y New York.

Ayer por la noche asistí a una sesión del «Rex Cinema» y tanto mi esposa como yo decidimos que esta sería nuestro cine favorito de ahora en adelante. Y, precisamente esto es algo de que debo darles las gracias; han logrado ustedes por primera vez que mi esposa y yo nos pongamos de acuerdo acerca del cine donde ir. Claro que en otras cosas no hemos logrado ponernos de acuerdo; por ejemplo, a ella le gustó muchísimo la variedad musical y en cambio yo prefiero la Mancha del Tiempo pero de todos modos algo se ha adelantado.

Repitiéndoles mis más sinceras felicitaciones, quedo su atto. s. s.

Dr. H. González

PAYRET HOY A PETICION!
HUGO del CARRIL PARRAVICINI en
"TRES ARGENTINOS en PARIS"
Libertad LAMARQUE en
"LA LEY que OLVIDARON"
EL MEJOR PROGRAMA del AÑO !!
20¢ hasta las 6½ 30¢ Despues Tertulia 10¢

NOTAS

HOY: Francis Lederer y Frances Drake en el RIVIERA

Hoy, en día de moda, presenta la empresa de este elegante teatro la magnífica aventura «El lobo en París», una brillante film de la Columbia, que interpretan exquisitamente Francis Lederer y Frances Drake. Un elegante y mundano ladrón se dirige directamente a la conquista de una belleza... Escabullándose por entre un amenazador cordón de policías para encontrarse, desafiando todos aquellos peligros, con unos ojos que eran su perdición... Nada más interesante y emotivo; nada tan inconcebible; un romántico ladrón se roba tres joyas de incalculable valor histórico y monetario, para cambiarlas por un solo beso. Conjuntamente se exhibe el vigoroso drama «Penitenciaria», con Walter Connolly, John Howard y Jean Parker. Completa el programa la graciosísima comedia «Mátela con cariño», y el noticiario Universal. Los precios: 30 centavos por la tarde y 40 cts. por la noche. Niños, tarde y noche, 20 centavos; y tertulia 15 centavos.

El jueves, Paramount presenta a Silvia Sidney y George Raft en el poderoso drama «Silencio de mujer». El drama torturador de una bella joven que recobró su libertad provisional después de diez años de presidio. Se hallaba libre para todo, menos para contraer matrimonio. Toda la angustia de millones de desdichadas mujeres encierrase dentro del desesperante grito de dolor de esta mujer que se halla en libertad provisional... Conjuntamente y a petición, Frederic March en «El Bucanero».

El viernes, la adorable Annabella, embajadora suprema del chic parisién en la hermosa superjoya «Cena en el Ritz», con la colaboración de Paul Lukas. Además, el emocionantísimo drama de espionaje «El sobre lacrado». El domingo, dos hits de la Metro: Melvyn Douglas, Virginia Bruce y Warren Williams en «La vuelta de Arsenio Lupin», y James Stewart, Robert Young, Lionel Barrymore y Florence Rice, en «Azul y oro». El martes 2, extraordinario preestreno de «Escándalo matrimonial», donde hace su debut en la pantalla hollywoodense la estrella más linda de la pantalla, Danielle Darrieux, con la colaboración de Douglas Fairbanks, junior.

REX - CINEMA
PROGRAMA de lunes 25 a miércoles 27.
NOTICIARIO: La vuelta al Mundo en avión, por Howard Hughes, y Momentos Sensacionales.
Desfile de Maestros (Musical)
La Marcha del Tiempo
Fakires del Oriente
Cartón de Walt Disney «El Viejo Molino».
PRECIOS: 11 mañana a 4 tarde 15 cts.
4 tarde a 11 noche 20 cts.
Niños, siempre 10 cts.
SAN RAFAEL Y AMISTAD — TELEFONO M-2214
PROGRAMAS DE UNA HORA DE DURACION
LOCAL CON AIRE ACONDICIONADO

NACIONAL: «Mi candidato» y el trío «Los Calaveras». 20 y Cts.

Hoy y mañana, en los turnos de 5.30 y 9.45 p.m., serán las últimas actuaciones en el teatro «Nacional» de los ases de la canción mexicana, el famoso trío «Los Calaveras», los cancioneros de la película «Jalisco», que día a día han ido gustando más al público y que no pueden continuar en el programa debido al gran estreno del jueves.

La función es continua, comenzando a las 2 de la tarde, y hoy y mañana los precios serán a base de 20 centavos luneta antes de las 6 y media, y 30 centavos después; tertulia, a todas horas, 10 centavos. El programa cinematográfico de hoy es el siguiente: «Mi candidato», superproducción cómica, hablada en español, por Joaquín Pardavé, Pedro Armendáriz, Esther Fernández y Domingo Soler, se exhibe a las 2.50, 6.15 y 10 y 15 p.m., y «Paso a la juventud», producción Metro Goldwyn Mayer, de Mickey Rooney, Lewis Stone y Cecilia Parker, a las 4.10 y 8.15, exhibiéndose en todos los turnos la comedia «El tesorero», por la Pandilla; y el noticiario «Eclair Journal», por cortesía del «Rex» Cinema.

Un programa grandioso se anuncia para el jueves, y permanecerá en el cartel hasta el domingo: «La Adelita» (la muchacha que además de ser valiente, era bonita), una verdadera superproducción mexicana, con escenas emocionante y al mismo tiempo cómicas, por la intervención del Chato Ortín, que está formidable en esta película que el público verá más de una vez. También intervienen en «La Adelita» Esther Fernández, Emma Roldán, Armengol y miles de extras. Conjuntamente con «La Adelita» irá una gran producción de la Metro, titulada «Su Majestad el Amor», por Franchot Tone, Gladys George y otras estrellas de la Metro. A pesar de la magnitud del programa, los precios serán 20 y 30 centavos.

Muy pronto quedará abierto el abono para tres grandes conciertos del tenor de todas las épocas: Hipolito Lázaro. Pida informes por los teléfonos A-6700 y M-4646.

Suscríbase al DIARIO DE LA MARINA por los teléfonos M-7911, M-7912 y M-7913, y por medio de sus agentes en todo el territorio nacional

ULTIMOS DIAS DE «HARLEM SCANDALS» EN EL CAMPOAMOR

Ya está tocando a su fin la brillante temporada de Harlem Scandal Revue, la máxima atracción teatral del año. Dos últimos días, hoy y mañana... Si usted todavía no ha visto este soberbio conjunto integrado por cuarenta y cuatro estrellas negras, procedente de los más exclusivos night clubs de New York, y que ha actuado en teatros de la categoría del «Music Hall», «Roxy» y «Paramount» de New York, no pierda esta última oportunidad. Difícilmente volverá a reunirse un conjunto tan extraordinario. Dos orquestas en un espectáculo: una comicísima, la Nugaski Tramp Band, y la otra, León Gross, dirigida por el famoso Babe Wallace. Harlem Scandal Revue se presentará hoy en tres shows, a las 3, 5.30 y 9.30. En la pantalla, la magnífica film «El secreto de la enfermera», con Sally Ellers y Paul Kelly, y el noticiario Universal. Los precios: 30 centavos tanda de 3; 40 centavos tanda de 5.30 y 50 centavos tanda de 9.30. Tertulia, 20 cts.

El jueves, Olympe Bradna, la encantadora estrella de 17 años, sensacional hallazgo de la Paramount de 1938, en la lindísima y sentimental superjoya «Paraíso robado», con la colaboración de Gene Raymond, Lewis Stone y Glenda Farrell. Conjuntamente se estrenará el intenso y vigoroso drama «Verdugo de sí mismo», con Akim Tamiroff, Gail Patrick, Anna May Wong y Lloyd Nolan.

El martes, Dolores del Río, George Sanders, June Lang y Dick Baldwing en la superespectacular producción «Zona internacional», y Ricardo Cortez, Phillis Brooks y Robert Wilcox, en el emocionantísimo drama de gangsters «Quien mal anda...» Pronto, Ginger Rogers y James Stewart en «La vivaracha».

MARTI: TEATRO MODERNISTA Y «LA ESCALA DE LA FAMA»

El nuevo show que se está presentando en MARTI consigue, por su amenidad y atracción, sostener el lleno diario en el teatro MARTI, en magnífica combinación con películas y los concursos interesantísimos de La Escala de la Fama. Los shows y los concursos de aficionados se trasmiten diariamente por radio, por las estaciones «CMCF» y «COCH», contando con millares de oyentes en toda la República.

Hoy el programa de MARTI empieza a las tres de la tarde, con magníficas exhibiciones cinematográficas. Dos grandes películas, tituladas «El diablo en el volante», por Richard Dix y otras estrellas, y «La misión secreta», una producción del West, de mucha acción, por Buck Jones y además cartones, comedias, etc.

En turnos de 5.30 de la tarde y 9 de la noche, se descorre la cortina escénica para el show Teatro Modernista, con diez números de vaudeville, entre éstos Maritza y Sonia Loy, estrellas del canto y del baile español; Dinorah, la exquisita estilista del tango; los criollísimos cantantes Trío Pinareño, intérpretes inigualables de las endechas cubanas; Lazo D'Argo, famosa pareja de bailes internacionales, y la elegante y bella pareja de cantos y bailes exóticos Violi y Rosa Negra, y Humberto de Dios, oportuno y fino humorista, completan el show que se desarrolla en el fondo musical proporcionado por la magnífica orquesta que dirige el maestro Rafael Betancourt.

Después del show de las 9, la Escala de la Fama celebra concurso de aficionados, señalando ya para el sábado su último concurso preliminar y para el día primero su gran fiesta de eliminación, en la que sólo tomarán parte con opción a grandes premios, los triunfadores de los sábados.

NACIONAL HOY 5½ y 9½
GRANDIOSO EXITO de
Los CANCIONEROS de "JALISCO"
TRIO CALAVERAS
Los "ASES" de la CANCION MEXICANA
ARTISTAS EXCLUSIVOS de los Cigarros "PIEDRA"
CONTINENTAL Films presenta la primera comedia de su estilo en Español
"MI CANDIDATO"
con ESTHER FERNANDEZ PARDAVE
Domingo SOLER Pedro ARMENDARIZ
Ademas "PASO A LA JUVENTUD"
Pelicula METRO con Mickey ROONEY
30¢ 40¢

(VEASE MAS GACETILLAS EN LA PAGINA OCHO)

M.E.C.D. 2016

Médicos ilustres recetan Bismágen

Por qué?

Fundamentalmente por dos razones:

1ª El médico pone gran cuidado en lo que es parte esencial de su Ciencia, la elección de la **mejor terapéutica** (el mejor medio para curar).

2ª Porque sus pacientes, (natural y auténtico elemento de información del médico) tal como él lo espera le reportan: **"Bismágen es una maravilla; ha sido para mí la vuelta a los goces de la Salud y la Vida".**

¿VIVE UD. AGOBIADO POR DOLENCIAS DEL

ESTOMAGO

hígado, VESICULA,

úlcera gástrica o duodenal, COLITIS - intestinos?

No se deje dominar por la enfermedad aunque la enfermedad quiera; vénzala **con la ayuda poderosa del moderno**

BISMÁGEN

AVISO: Recuerde que las IMITACIONES, **aparentemente** baratas, resultan caras... **¡y peligrosas!** Rechácelas. Y **desconfíe** de los que **intenten** vendérselas.

Dolor de Estómago, Digestiones lentas o dolorosas, Empacho gástrico, Vómitos de líquido o de sangre, Acidez, Eructos agrios, Ardentía, Gases, Dilatación, Mala respiración, Mal aliento, Espasmos, Cólicos, Fermentaciones intestinales, Diarrea o estreñimiento, Dolor de vientre y espalda, **Inapetencia, Desnutrición; ¿presenta el mal alguno de estos síntomas?**

No se inquiete. Bismágen reincorporará en Usted la Salud que **ningún otro remedio** pudo darle: Ensaye con un frasco del **notable patente** Bismágen y

bendecirá la hora en que decidió tomarlo.

ALÍVIESE el ardor y picazón de la piel con el mitigante

UNGÜIENTO RESINOL

De venta en todas las droguerías y farmacias.

Use Jabón Resinol diariamente. Es un jabón suave, refrescante, benigno a la piel. Muestras gratis del Ungüento y del Jabón. Pídalas a Resinol, Depto. 47, Baltimore, Md.

SUSCRIBASE Y ANUNCIESE EN EL «DIARIO DE LA MARINA»

PAÑUELOS

PYRAMID

TRIUNFAN SIEMPRE EN LA VIDA Y EN EL AMOR

Pronto Los Callos Se Van Con Blue-Jay

BLUE-JAY

CURA CALLOS

MUSICA Y MUSICOS

Conservatorio Municipal de Música

En este gran plantel, orgullo de nuestro Municipio, ha terminado el curso 1937-38. El total de alumnos examinados ha sido muy grande, habiéndose graduado 34, en las asignaturas de Piano, Solfeo y Teoría de la Música.

De Teoría primer grado, fueron examinados 155 alumnos; de Teoría 2do. grado, 49 y de Teoría 3er. grado 1. De piano, clase elemental, examinaron 22 alumnos, y de la clase superior 6. De Historia de la música 8. De Violín, clase elemental 15 de clase superior 1. De Guitarra, primer grado 7, de Canto, primer grado 2. De Educación de Oído y Vista 4. De Armonía, primer grado, 17; de Saxofón, primer grado, 2; Trompeta, primer grado 2; Ballet Clásico, primero y segundo grado 14; Exámenes de grado para obtener el título de profesor: Solfeo 15, Teoría de la Música 22 y Piano 5. Los exámenes dieron comienzo el día primero del mes en curso, terminando el día 11. El Conservatorio «Félix Ernesto Alpizar» es en la actualidad un orgullo —volvemos a decirlo— para nuestro Municipio, gracias al magnífico cuerpo de profesores que lo integran, nombres prestigiosos todos en nuestro mundo musical, y a la dirección tan eficaz y disciplinada que le brinda su actual director, el maestro Amadeo Roldán.

Instituto Edison

Este gran centro de enseñanza ha celebrado el jueves pasado un gran concierto en la «Sala Plata» del Hotel Nacional. Hay en día cuenta con su Conservatorio de Música, el cual está bajo la dirección del reputado violinista Diego Bonilla. Habiendo ampliado el «Instituo Edison» sus actividades en el campo de la música, en la forma que lo tiene organizado, se coloca a la cabeza de los mejores planteles de su clase.

Hoy, a las nueve de la mañana, será la entrega de los premios a los alumnos de todas las clases, habiéndose organizado un magnífico programa de concierto que tendrá lugar en el teatro «Auditorium» del Vedado.

La labor de la «Orquesta Filarmónica»

Es extraordinaria la labor que está realizando la Sociedad de la «Orquesta Filarmónica de la Habana», para levantar el espíritu artístico en todas sus fases. De ésta gran labor, plena de entusiasmo constancia y de absoluta seriedad, depende, indudablemente, que vengan a la Habana, las estrellas del arte, de mayor fama, ctualmente en el mundo.

Ya ha sido contratado el gran tenor Gigli, que cantará para los abonados de la Filarmónica, en Diciembre próximo. Ello solo, marcará el grado artístico de los Espectáculos que nos brindará esta gran organización musical, en la Temporada de Invierno.

Hay ya, otros artistas contratados, también de capacidad artística y renombre, tales como nuestro compatriota José Echaniz, notable pianista que por primera vez actuará como Director de Orquesta en Cuba. También un pianista francés de fama: Emile Baume, que hace su primera temporada en los Estados Unidos, respaldado por el gran pianista Cortot.

Sin embargo, la Sociedad «Orquesta Filarmónica», cuyas Oficinas están instaladas en la Arcada del Hotel «Sevilla Biltmore» teléfono A-8700, ha tomado el acuerdo de no cobrar, durante el mes de julio, cuota de entrada. Solamente pagarán los nuevos abonados la cuota mensual que es $1.50 luneta o primer balcón y $0.50 segundo balcón.

Después de agosto, estará nuevamente en vigor la cuota mensual de $3.50 luneta y $1.50 segundo balcón y a partir del primero de octubre en adelante, entonces costará inscribirse en la Sociedad de la «Orquesta Filarmónica», la cantidad de $5.00 luneta y $2.50 segundo balcón.

Los conciertos de la Filarmónica se reanudarán a partir del 23 de Octubre, en el teatro «Auditorium».

En éstos días se ha visto el entusiasmo que ha demostrado el público habanero, abonándose a éstos grandes recitales en perspectiva.

A DOS GRANDES JURISTAS CUBANOS SE LES OTORGA UNA MERECIDA DISTINCION

La comisión de Derecho Inmobiliario del Colegio de Abogados de la Habana ha laborado intensamente desde su constitución, confeccionando y desarrollando dos programas de sus actividades, uno contentivo de las reformas urgentes que debe acometer, y el otro del contenido de una reforma integral, y ya se han designado ponentes de todas las materias que comprende el primero a todos los miembros de la misma, que se encuentran estudiando sus respectivos temas.

La comisión ha designado, de acuerdo con su reglamento interior, miembros de honor de la comisión a los ilustres jurisconsultos nacionales licenciados Pedro C. de Medina e Ibáñez, ex director de los Registros y del Notariado, notable hipotecarista, registrador que fué por muchos años de esta ciudad, así como fundador del Seminario de Derecho Hipotecario de la Universidad de la Habana, y al magistrado Manuel Martínez Escobar, presidente de la Sala de lo Civil del Tribunal Supremo, que ha publicado notables obras jurídicas sobre Derecho Inmobiliario, que gozan de merecida fama.

Se propone también la comisión conferir igual honor y recabar la cooperación, además, de muy destacados juristas extranjeros, de España, Suiza, Alemania, Bélgica y del continente americano, para establecer el cambio de ideas y de orientaciones jurídicas con eminentes científicos que son considerados como las más destacadas autoridades en dicha ciencia.

Igualmente dicha comisión acordó felicitar al doctor Manuel Dorta Duque, catedrático de la Universidad y miembro de aquélla, por la reciente publicación de su notable obra sobre Legislación Hipotecaria, y recesar en sus reuniones hasta el tercer jueves de septiembre, para dar tiempo a las subcomisiones y ponentes de que rindan sus informes y dictámenes.

ATAQUE DE UNA POBLACION EN LA FRONTERA DEL NOROESTE DE LA INDIA

BANNU, India, julio 25. (Havas). Trescientos miembros de la tribu de los Wazirie atacaron el sábado la aldea de Bannu, situada sobre la frontera del noroeste de la India. Hay informes de que saquearon e incendiaron veinticinco tiendas. Seis habitantes fueron muertos y cuatro heridos. Tres de los asaltantes también perecieron en el tiroteo que precedió al asalto.

¿Va su aliento gritando— "TENGO DIENTES POSTIZOS?"

No se arriesgue—Esté seguro—Use POLIDENT

La mayoría de las personas que tienen dientes postizos o puentes sufren de una forma especial de mal aliento. Los dentistas la llaman "olor de dientes postizos."

El que lo tiene no lo percibe—pero no por ello deja de tenerlo y de sufrir las consecuencias. Los amigos se consternan—¡los demás evitan su compañía! Lo peor es que el cepillarse los dientes del modo corriente no lo evita—las gárgaras y enjuagatorios tampoco. Porque el olor procede de una acumulación mucosa que se forma en las planchas y los puentes. Esta acumulación absorbe microbios y bacterias putrefacientes y causa ese olor desagradable que *usted* no percibe.

Hay un producto higiénico que acaba con ese "olor de dientes postizos"—¡el POLIDENT! Este nuevo dentífrico para dientes postizos se usa sin cepillo y ha conquistado la aprobación de millares de dentistas. Los que lo usan lo llaman una bendición.

El POLIDENT no sólo limpia los dientes postizos—sino que también les quita las manchas y el sarro y les da brillo. Purifica el aliento—hace que las dentaduras postizas luzcan mejor y ajusten mejor. La lata no cuesta más que 35 centavos en todas las farmacias y dura semanas enteras. Se le devuelve su dinero si no queda satisfecho.

Limpia y purifica como por encanto

Ponga la plancha o el puente en medio vaso de agua. Añádale un poco de POLIDENT. Déjense allí de 10 a 15 minutos — enjuáguense — y quedarán limpios y purificados — ¡listos para volver a ponerse!

POLIDENT

Previene el "olor de dientes postizos"

CRONICA HABANERA

ONOMASTICO

Celebra hoy su onomástico y nos complacemos en saludarla la señora Ana María Herrera, joven y bella esposa del señor Boy Gaunaurd. Aunque no recibe, se verá congratuladísima.

SANTA ANA.— (Continuación)

Anita del Valle y Mendoza, Anita de Zaldo y Deschapelles y Anita Maciá y Vinent, tres lindas jovencitas.

Anita Yánez García, gentil prometida del simpático joven Jaime N. Alleya.

Anita Morell y Albizuri, tan encantadora.

Anita Delgado.

Anita Concistre.

Ana María Pedro y Goizueta, tan encantadora.

Anita Coyula, Ana María Relaño, Anita Lamelo Salazar, Ana Rosa Ledón, Anita González Carrillo, Anita Molina, Ana María Cartay, Ana Teresa Lamar y Nena Font, la gentil señorita.

Choli Alvarez de la Campa, gentilísima prometida del señor Agustín Cruz, ex Secretario del Trabajo.

Ana María García Robiu, tan distinguida.

Ana Luisa Payrol, Ana Delfín, Anita Ortiz Doña, Ana María Morales Coronado, Anita Fernández Martínez, Ana María Byron Cagigas, Ana del Carmen Estévez y Alfonso, Anita Ruiz de la Torre, Ana Solaún, Anita Sancho, muy bonita y muy culta.

Ana María Cestillo, graciosa niña.

Ana María Pérez Romero, Anita Viera, Ana Luisa Varela, Ana María García Hidalgo, Ana María de Soto, Ana María Freixas, Ana García Reyes, Maruca López y Ana María Castillo y Coello.

Para todas nuestra felicitación.

EL ACONTECIMIENTO DE HOY.—Para las cinco y media de la tarde, en el «Auditorium», está señalado un gran acontecimiento.

No es otro que el recital de Natalia Aróstegui de Suárez, la notable y admirada recitadora cubana, primero y único que se propone ofrecer durante su estancia en la Habana.

Natalia Aróstegui, cuyo arte incomparable, y su exquisito gusto para la recitación tantos elogios y éxitos le han valido en sus anteriores presentaciones, se presenta ahora con un programa que no dudamos ha de tener la mejor acogida.

Consta de tres partes en esta forma: Primera Parte: Sonata de Amor» de Ernesto Fernández Arrondo; «Basta que me quieras» de Leonardo García Fox; Yo sé que ha de llegar un día» de Juan Marinello Vidaurreta; «Canción de la Canción», de Emilio Ballagas; «Hexaedro rosa», Rubén Martínez Villena. Segunda Parte: «El Beso» de Jean de Bere; «La Victoria» de Franz Toussant; «El Cuervo» de Edgar Allan Poe. Tercera Parte: Mariblanca Sabas Alomá, «Siento Frío» de Lucila de Castro, «Tiempo» de Dulce María Loynaz, «Tú me crees de piedra», Meira Delmar, «Calla, Calla», de Ana Mercedes Pérez, «Palabras serenas», Gabriela Mistral, «La Hora», «La Mujer», «Amor» de Juana de Ibarbourou y «Llévame» de Alfonsina Storni.

La bella recitadora lucirá distintas toilettes, en su recital, una en cada parte del programa. En la primera, un exquisito modelo color rosa, de encaje que armonizará con el grupo de poesías de esa parte. En la segunda parte, realzará su belleza con un traje de terciopelo negro, y en la tercera parte dedicada a las poetisas un traje de tul chartreuse. Los trajes son modelos exclusivos de Bernabeu, el mago de la moda.

Tema para la crónica el recital de hoy.

MRS. HOYT.—Bajo un pesar, grande y profundo.

Así se encuentra en estos momentos, con motivo de la triste desaparición de su esposo ocurrida en Nueva York, la señora María de Hoyt, tan estimada en la sociedad habanera.

La gentil dama recibirá visitas durante esta semana, a partir de mañana miércoles, siempre de cinco a siete de la tarde.

GRADUADA

Ha recibido su título de Profesora de la Escuela Normal de Kindergarten, la gentil Judith Pérez y Pérez, hija amantísima de los esposos Félix Pérez Pastrana y Blanca Pérez Rivera.

Reciba nuestra felicitación.

Solamente permanecerá media puerta abierta para las personas que tienen separados algunos artículos. Les rogamos pasen a recogerlos cuanto antes. Gracias.

CERRADA

—POR AHORA—

—CASA—

VERSALLES

NEPTUNO, 24

(Entre Industria y Consulado)

Estas magníficas, espléndidas

Camisas de Noche

ahora a

4.38

Es una interesantísima oferta más que, siguiendo la nueva política de PRECIOS BAJOS, hace a ustedes el Departamento de Ropa Interior Femenina de "LA FILOSOFIA"...

Tres de los bellísimos modelos ilustrados son de fino satín, en los colores salmón, azul, y grosella, con elegantes incrustaciones de encaje ocre, tallas 34 al 42. La otra camisa de noche es también de satín muy fino con adornos de "ruche", en delicado tono salmón y en las mismas tallas.

PRECIOS MAS BAJOS

en todos los departamentos de

LA FILOSOFÍA

GRAN MUNDO.—Mañana miércoles ofrecerán una comida en su suntuosa mansión de las Alturas de Miramar, el conocido matrimonio Estanislao del Valle y Paula Goicoechea.

Asistirá un grupo exclusivo de sus amistades.

También mañana tendrá un almuerzo, la gentilísima señora Olga Seigle quien reunirá en su mesa un concurso muy selecto de damas.

Para despedir al distinguido matrimonio Ignacio del Valle y Rosa Perdomo que próximamente embarcan rumbo al extranjero, se está organizando una comida que tendrá celebración el sábado próximo.

Dicha comida, que promete resultar lucidísima, se verificará en el espléndido Country Club de la Habana.

VISITAS DE PESAME.—Las señoras Cuca Blanco viuda de Laurrieta y Marcelina Laurrieta de Fondón emp ezarán a recibir visitas de pésame pasado mañana jueves, en su residencia de la calle 25 casi esquina a L, en el Vedado.

Las distinguidas damas lloran en estos momentos la desaparición de la señora Natalia Blanco viuda de Villaverde que tan sentida ha sido en nuestra sociedad.

OPERADA.—Ayer, en el Anglo American Hospital, fué operada de apendicitis la señorita Dorothy Shapiro.

Operación feliz, que practicó con el mejor de los éxitos el ilustre cirujano doctor Gonzalo E. Aróstegui.

Un pronto restablecimiento deseamos a la paciente.

TEMPORADISTAS.—Ayer han regresado nuevamente a Varadero, donde se proponen pasar el verano, la señora Josefa de Regil de Portuondo con sus encantadoras hijas Cecilia y Graciella.

Con las señoritas Portuondo va la señorita Elena Alfonso que regresará la semana próxima.

El jueves salen para Varadero, el conocido matrimonio Pepe Gómez Mena y Elizarda Sampedro, esta última con el objeto de restablecerse allí de la operación que le fué practicada recientemente en el Anglo American Hospital.

(Continúa en la página NUEVE)

EL ALCOHOL DE LAS FAMILIAS

ALCO ELITE

PRODUCTO ARECHABALA

Dr. HUMBERTO FAZ TABIO

Especialista en ENFERMEDADES DE NIÑOS.

CALZADA No. 90 entre PASEO y A. CONSULTAS de 3 a 5 P. M.

VEDADO Teléfono F-2679

Mate las sucias moscas con FLIT

FLIT MATA Moscas Mosquitos Pulgas Chinches Cucarachas Hormigas

Si la lata no tiene el soldadito, no es FLIT

M.E.C.D. 2016

G A C E T I L L A S

FLORENCIA: HOY: GARY COOPER Y CLAUDETTE COLBERT

Hoy vestirá sus mejores galas este preferido coliseo por presentar a Gary Cooper y Claudette Colbert en la magnificente y gloriosa producción de Ernesto Lubitsch «La octava mujer de Barba Azul». Otra gran atracción de este programa es el estreno del exótico romance «Almas sin rumbo» con John Boles, Madge Evans y Bruce Cabot.

Además el Noticiario Fox Movietone. Los precios: 15 centavos de 2:30 a 6:30 y 20 centavos después. Niños a todas horas 10 centavos y tertulia familiar 10 centavos.

El jueves, la soberbia producción española: «Bohemios», adaptada de la famosa opereta del mismo nombre del Maestro Vives. Conjuntamente se estrenará «Bailarinas».

El viernes, día popular (diez centavos mayores tarde y noche y 5 centavos niños y tertulia), regio programa. Greta Garbo y Robert Taylor en «La dama de las Camelias» y Jean Harlow, Myrna Loy, William Powell y Spencer Tracy en «Los enredos de una dama». Sábado, la maravilla de 1938, «Blanca Nieve y los siete enanitos».

INFANTA: «ZONA INTERNACIONAL»

Regio y cómodo teatro «Infanta», del circuito Carrerá, de Infanta y Neptuno, teléfono U-3700, con dos colosales producciones, siendo la principal: «Zona Internacional», con Dolores del Río y George Sanders; cinta de interesante y bellísimo argumento, con escenas de la actual guerra chino-japonesa, tales como el bombardeo de Shanghai y otras ciudades del lejano Oriente.

Le sigue en turno el estreno de la bonita película: «Quien mal anda..» con Ricardo Cortés y Phillys Broocks completando el programa en Noticiario y la comedia «¿Qué tal doctor?

Mañana: «El sobre lacrado» por Wynne Gibson.

El viernes: «Paraíso Robado» por Gene Raymond, Olimpe Bradna.

ROXY: «MUJER MEXICANA»

Dos películas mejicanas a cual más interesantes y cómicas anuncia para hoy en sus tandas de 4:30 y 8:30, el simpático «Cine Roxy» de 14 y Primera en el Reparto Almendares.

«Adió Nicanor» es una de esas películas que hacen reir al público desde su primera escena hasta la última y «Mujer mejicana», es un film delicado, típico y con un argumento originalísimo magistralmente interpretado por el conocido actor J. Martínez Casado.

Completando el programa se presentará el estreno del último Noticiario con los más recientes sucesos mundiales. Los precios como de costumbre serán: 15 centavos luneta por la tarde y 20 centavos por la noche. Niños a todas horas 10 centavos. Tertulia familiar con cómodas butacas, 10 centavos.

Mañana: «La Pimpinela Escarlata» y «El Regreso de Pimpinela Escarlata», un programa monumental que ha de causar sensación a los asiduos del «Roxy».

REINA: «ADIOS BROADWAY» Y «EL CHICUELO»

Cifesa presenta al fenomenal y prodigioso artista de un año de edad «Le Petit Philope, al estupendo y célebre actor Lucien Baroux y a un soberbio elenco formado por las cuarenta muchachas más lindas de París en la soberbia producción orgullo del cine francés «El Chicuelo».

Alice Bradi y Charles Cunningers son los protagonistas de la interesante producción «Adiós Broadway» un bellísimo drama que nos hará vivir momentos de intensa emoción ya que sus protagonistas se encargan de ello.

El estreno de la revista Fox con los acontecimientos mundiales más recientes y un bónito y animado cartón forman parte de este colosal programa. Los precios que regirán hoy en el muy conocido super cine de Reina situado en Rayo y Reina con el teléfono M-2272 serán de 15 centavos la luneta hasta las 6 y media y 20 centavos después; niños 10 centavos y la cómoda tertulia familiar con sus regias localidades 10 centavos.

Mañana: «El Barbero de Sevilla» y «Nobleza Baturra.

RIVOLI: «BAJO ORDENES SECRETAS»

Hoy presenta en sus turnos elegantes el «Cine Rivoli» de 4ta. y 5ta. Reparto La Sierra el estreno de la magnífica producción: «Bajo órdenes Secretas» una película donde se comprueba la efectividad del servicio de espionaje. Una trama subyugadora y emocionantísima, con escenas altamente interesantes como las del bombardeo de la aviación alemana a un depósito de municiones y otras muchas tomadas en plena guerra europea que causan pavor. Intérpretes de este regio film, Oscar Homolka muy conocido de nuestro público y miles de extras.

Completando el programa se estrenará el último Noticiario y otra película espectacular de misterio, aventuras, amor, y sacrificios: «La ruta imperial», donde aparecen batallas sangrientas y luchas de hombre a hombre, que suspenden los ánimos y estremecen al público de emoción, estando los roles principale a cargo de la bellísima Kathe de Nagy y Richard Willm.

Los precios como de costumbre serán: 15 centavos uneta en la tanda de 4:30 y 20 centavos a las 8 y 30. Los niños 10 centavos a todas horas.

Mañana, pre-estreno de la deliciosa producción R. K. O. Radio, «La vivaracha» un nuevo «hit» de la Reina del taconeo, Ginger Rogers.

RIALTO: «SUCEDIO EN LA HABANA»

Ayer se agotaron las localidades en el simpático y ventilado teatro «Rialto» con el estreno de la preciosa película cubana «Sucedió en la Habana», hoy nuevamente se verá repleto de público deseoso de admirar esta fantasía Lírico cubana comenzando la función desde las 2 y 30 de la tarde.

Esta preciosa cinta cubana está interpretada por artistas valiosos como Luana Alcáñiz, Rita Montaner, Juan Torena, Carlos Orellana (Tío Lamparita) Alberto Garrido, Federico Piñeiro, Enrique Sierra, Julito Díaz y otros. Con la actuación de Margot Alvariño, María de los Angeles Santana, Ubaldo Catasús, Hermanas Milanés, Escobar, El Trovador Guyun, Miguelito Valdés, Trío Pinareño, Cuarteto Luna, Septeto Nacional, Orquesta Casino de la Playa y la gran Orquesta Sinfónica de la Habana bajo la dirección del Maestro Gonzalo Roig. Maestro de Ceremonias José Sánchez Arcilla.

Se exhibe conjuntamente con el bello romance titulado «Su Majestad el amor» interpretada por la estrella infantil Myckey Rooney, Franchot Tone y Gladys George.

Los precios para hoy mayores 30 hasta las 6 y 30, después 40 centavos. Niños 20 centavos a todas horas.

Mañana se vuelve a exhibir este interesantísimo programa.

LARA: «TENIA QUE SER TUYA». 10 CTS.

Muy colosal es el programa que el «Lara», el predilecto y elegante cine de las familias, sito en Prado y Virtudes, con el teléfono M-2421, anuncia hoy a sus favorecedores.

En función continua desde las 2 de la tarde hasta las 11 y 30 de la noche se exhibirá revista, comedia, estreno de la preciosa, regia, soberbia super-comedia con bellísimo argumento «Tenía que ser tuya» con Joan Bennett y Henry Fonda y estreno de la estupenda, formidable film «Fuego en Inglaterra» con Leslie Bank y Lawrence Olivier.

Precio: 10 centavos la luneta a todas horas. Entre y salga cuando quiera.

Mañana: «La divina embustera» con Carole Lombard y Fredric March e «Hijo y rival».

PRADO: «BLANCA NIEVE Y LOS SIETE ENANITOS»

Por fin exhibe «Prado» hoy, como una cortesía a su público el bello cuento de Grim «Blanca Nieve y los Siete Enanitos» gracia al dibujo animado de Walt Disney, comenzando la matinée como de costumbre a las 2 y las tandas a las 5 y 8 y 15, con el más bello romance del pequeño actor Bobby Breen «Arco Iris sobre el río» y el pre estreno de la magna realización toda en colores «Blanca Nieve y los Siete Enanitos». Según el bello cuento de Grim inmortalizada ahora gracias al dibujo animado de Walt Disney. Completando el programa una comedia y un gracioso cartón. Nota: por contrato especial con la casa distribuidora de películas. Los precios para hoy solamente serán los siguientes: Luneta o preferencia hasta las 6 y 30, 15 centavos, después 20 centavos. Niños a todas horas 10 centavos. Mañana, dos grandes producciones «El Jardín de Alá» por Charles Boyer y «Huracán» por Dorothy Lamour.

VERDUN: «NEW YORK TURBULENTO»

Una formidable producción melodramática cuya trama se desarrolla bajo un torrente de armonías, un aluvión de ritmos interpretados por cuatro de las mejores orquestas de los Estados Unidos y el desfile más brillante de estrellas de la pantalla podrá Ud. admirar en la bellísima cinta New York turbulento, que hoy se estrena en este elegante teatro. Un selecto grupo de estrellas tiene a su cargo la interpretación, destacándose Phill Regan, Leo Carrillo, Ann Dvorak y Henry Armetta. Conjuntamente se exhibe la interesante joya «Vivir de la tierra», con Alice Brady y Russell Hardic. Completando el programa el Noticiario y el cartón «En busca del Polo».

La función que es continua, comenzando a las 2 de la tarde a los precios de costumbre: 15 centavos luneta hasta las 6 y 30 y 20 centavos después. Los niños 10 centavos y la tertulia familiar con butacas 10 centavos.

Mañana, «Conocía las mujeres» y «Cuarenta y cinco Papás.

ACTUALIDADES: «MARIE WALESKA»

Un programa muy grandioso es el que ha combinado para hoy la Empresa Lao del favorito y concurridísimo cine «Actualidades», de Monserrate 8 y 10.

En función continua desde las 2 de la tarde hasta las 11 y 30 de la noche se exhibirá revista, comedia, estreno de la monumental, maravillosa super-joya «Marie Waleska» con Greta Garbo y Charles Boyer y estreno de la simpática, original super-comedia «Llovida del cielo» con Jack Healy, Stan Laurel y Oliver Hardy y otros.

Mañana: «Valor temerario» con Dick Foran y «El marino romántico» con Dick Powell.

El jueves: «Rosalía».

LIRA: «VICTORIA, MUJER Y REINA»

Maravilloso resulta el programa que para hoy ha combinado el elegante cine de las familias «Lira», de Industria y San José, con el teléfono M-4474.

En función continua desde la 1 y 30 de la noche se exhibirá revista, estreno de la maravillosa, regia, preciosa joya cinematográfica «Victoria, mujer y reina» creación de la nueva estrella Ann Neagle y el joven galán Antón Walbrook y estreno de la extraordinaria, sensacional superproducción «Miguel Strogoff» con Margot Grahame y Antón Walbrook.

Precios: mayores 10 centavos hasta las 6 y 30 y 15 centavos después. Los niños 5 centavos a todas horas. Entre y salga cuando quiera.

Mañana: «Domando al bebé» con Katherine Hepburn y Gary Grant y «La escuadrilla 37, con Paul Muni.

MAJESTIC: «LA VUELTA DE PIMPINELA»

Un magnífico programa doble, a precios populares, ofrecerá para hoy, la empresa del elegante teatro «Majestic» situado en Consulado 116 con el teléfono M-4477. Comenzando la función corrida a las 2 en punto de la tarde, y además de un interesante noticiero, una graciosa comedia y un divertido cartón, se exhibirá la interesante super-joya, «Pimpinela Escarlata» que interpretan Leslie Howard, Merle Oberón y Raymond Massey. Completa el programa, el estreno de la soberbia cinta, continuación de «La Pimpinela Escarlata», y que lleva por título, «La Vuelta de la Pimpinela Escarlata», interpretada por Barry Barnes, Sophie Stewart y Margaret Scott. Una producción especial de Alexander Korda que continúa las aventuras del famoso noble inglés. Los precios para esta función son los siguientes: Luneta y preferencia, antes de las 6 y 30, 10 centavos, después 15 centavos. Tertulia, a todas horas, damas y niños, 5 centavos, caballeros 10 centavos.

Mañana: Un soberbio estreno: Wallace Beery y Virginia Bruce en el estupendo drama: «Alma Bravía» con Bruce Cabot. Además, Chester Morris y Lewis Stone en la cinta, «Tres Desalmados».

BELASCOAIN: «MIGUEL STROGOFF»

Dos grandiosas joyas cinematográficas ofrece para hoy el nuevo y ventilado teatro «Belascoaín», del circuito Edelberto de Carrerá, situado en Belascoín 171 esquina a Peñalver, teléfono U-5200, siendo la principal la que lleva por título «Miguel Strogoff» o «El Correo del Zar», interpretada por Antón Walbrook y Akim Tamiroff, drama repleto de acción vívida y emocionante que nos habla de la Rusia Imperial. Vea a las bárbaras hordas tártaras arrasando con una aldea rusa sin respetos de edades ni sexo; ni la traición, ni la tortura bárbara de los mongoles, ni los encantos de una irresistible mujer espía, ni los brazos del amor», pudieron detener a Miguel Strogoff en su misión de trasmitir las órdenes dadas por el Emperador. Completa el programa la super-producción «Los Tres Mosqueteros», la genial obra de Alejandro Dumas interpretada magistralmente por Walter Abel, Paul Lukas y Moroni Olsen, y una entretenida variedad, dando comienzo la función a las cinco de la tarde en turno corrido.

Mañana: «Puerto Arturo» y «Lucrecia Borgia».

VIVES: «ALMA BRAVIA» Y «FURIA»

Vives, del Vedado, teléfono F-3128, ofrece hoy, en tandas de 4:30 y 8:30, una revista Fox, la espectacular joya dramática «Furia,» por Sylvia Sidney y Spencer Tracy, y la flamante joya, «Alma Bravía», por Wallace Beery. Precios: Tarde, mayores 15 cts. Noche, mayores 20 cts. Niños y tertulia 10 cts., a todas horas. Mañana: «Dominó violeta,» por Michael Bartlet y «Puerto Arturo», por Danielle Darrieux. El jueves, la serie completa de «Las aventuras de Frank Merrivell, por Don Briggs. El viernes, homenaje a «Bette Davis», con «Peligrosa,» con Franchot Tone, y 'La tempestuosa», con Henry Fonda; y el domingo, programa de doble estreno en todas las tandas: «Perdiendo se gana», por Jane Withers, y Charlie Chan en Monte-Cario», por Warner Oland.

GRIS: «MANIQUI» Y «SARATOGA»

Dos grandes joyas pasa por su pantalla gigante hoy el moderno y elegante cine Gris, de Baños y 17, en el Vedado, con el teléfono F-4292.

En los turnos de 4 y 8:15 se exhibirá la magnífica, soberbia producción «Saratoga» la última film de la que fué estrella Jean Harlow con Clark Gable.

A las 5:30 y 9:45 revista, una variedad y estreno de la maravillosa, lujosa joya cinematográfica «Maniquí», la última creación de la bella actriz Joan Crawford y Spencer Tracy.

Precios: mayores 20 cts., por la tarde y 30 cts., por la noche. Los niños 15 cts., y la tertulia 10 cts., a todas horas.

Mañana: «La jornada heroica» y 'Aventuras de Tom Sawyer».

4 CAMINOS: «TRES CHICAS LISTAS»

Otro gran programa ha seleccionado para hoy la empresa del coliseum de Belascoaín 637, teléfono M-3676, el de mejor sonido, proyección de alta intensidad, ventilación con renovación de oxígeno, pantalla Gigante-Mate y la tertulia familiar con las mejores butacas.

En primer término se proyectará «Gracias Mr. Moto» por Peter Lorre y un selecto grupo de estrellas. Mr. Moto el hombre místico del Oriente, une a su fuerza su pericia, su serenidad y su rapidez de acción, y nos emociona grandemente durante toda la película.

«Tres chicas listas» con Alice Faye y Jimmy Durante. Una joya Fox que le hace entretenerse desde el comienzo hasta el final y en la que toman parte los mejores conjuntos musicales de Estados Unidos.

Un cartón y una revista completan el programa.

La función comienza desde las 2 de la tarde, continúa hasta las 11 y media de la noche, al precio: de 15 centavos luneta antes de las seis y media y 20 centavos después. Niños y la regia tertulia familiar 10 centavos a todas horas.

Mañana: «3 Chicas listas» y «Lancero espía».

MODERNO: «EL SACRIFICIO DEL TAMBOR» (TEATRAL)

Hoy es la despedida de la compañía de revistas Afro-Cubanas, «Jungla Africana» con el estreno de la revista exótica «El sacrificio del tambor,» por toda la compañía, y un gran final de fiesta. La película «Alma Bravía», de Wallace Beery. Cartón comedia; y una Revista Universal». Lunetas 20 cts. Niños 10 cts. Tertulia familiar 10 cts.

Mañana: «Alma Bravía, de Wallace Beery; y «Madre tierra», de Loise Rainer, Paul Muni. Tertulia familiar 10 cts., a todas horas.

El jueves: a petición, nuevamente «Blanca Nieve y los 7 enanitos», de Walt Disney, y «Bajo el cielo de Hawai» de Bobby Breen. Tertulia familiar 10 cts.

SANTOS SUAREZ: «DOMANDO AL BEBE»

Un original y muy precioso programa es el que anuncia hoy el Santos Suárez, el favorito cine de las familias, sito en Santos Suárez y San Benigno, con el teléfono I-4600.

Hoy en tanda a las 5 y nocturna a las 8:15 se exhibirá revista, comedia, estreno de la divertida, preciosa, original super comedia 'El super fenómeno» con Ann Sothern y Jack Oakie y estreno de la preciosa, regia, soberbia comedia de bellísimo argumento «Domando al bebé» con Katherine Hepburn y Gary Grant.

Precios: luneta 10 cts., por la tarde y mayores 15 cts., y niños 10 por la noche. La tertulia familiar damas y niños 5 cts., y caballeros 10 cts., por la tarde mayores 10 cts., y niños 5 cts., por la noche.

Mañana: «La voz de la conciencia» con George Bancroft y «Tres argentinos en París».

WILSON: «EL JARDIN DE ALAH»

Wilson en Belascoain y San Rafael, U-5863; 10 cts., de 1:30 a 6:30 y 15 cts., después, niños 10 cts., a todas horas.

La mejor proyección, y el más perfecto sonido de la Habana, con el nuevo equipo sonoro 'Sincrofilm Phillips» con pantalla de plata.

Hoy, tarde, y noche, la revista semanal (Fox Sound New); y la comedia especial «Una por otra»; y las super atracciones, «Canta bandolero canta» magistral super producción, interpretada por Nino Martini, Ida Lupino, y Leo Carrillo; y «El jardín de Alá», magistral super producción extraordinaria, toda en preciosos colores, interpretada por Marlene Dietrich, y Charles Boyer.

A las 5 p. m., 'Canta bandolero canta», por Nino Martini, Ida Lupino, y Leo Carrillo; y «El jardín de Alá», toda en colores, interpretada por Marlene Dietrich, y Charles Boyer.

Mañana: función especial, con «Cantos de juventud» por Jimmy Durante, Walter Conolily, y «Los tres chiflados»; «La pícara puritana», por Irene Dunne, y Gary Grant; y «La nueva audioscopia», la película que hay que ver con espejuelos (nosotros se los daremos).

TOSCA: «NO ME QUIERAS TANTO»

Tosca, en 10 de Octubre 1007, entre San Francisco y Concepción, en la Víbora, con el teléfono I-3099, de la empresa Alvarez-Hernández, ha combinado para hoy un programa muy precioso.

En tanda a las 5 y nocturna a las 8:30 se exhibirá revista, estreno de la preciosa, divertida super comedia musical «No me quieras tanto», con Simone Simon y Ben Bernie y estreno de la divertida, original super comedia «Perdiendo se gana», con Jane Withers y Slim Summerville.

Precios: mayores 15 cts., en la tanda y 20 cts., por la noche. Los niños y la tertulia 10 cts., a todas horas.

Mañana: «Romance entre balas», con Loreta Young y Don Ameche y «Tres chicas listas», con Alice Faye.

INGLATERRA: «EL ULTIMO BANDIDO»

Inglaterra, en San Rafael y Consulado, M-5527, 10 cts de 1:30 a 6:30 y 15 cts., después, niños 10 cts., a todas horas.

La mejor proyección, y el más perfecto sonido de la Habana, con el nuevo equipo sonoro Sincrofilm Phillips con pantalla de cristal.

Hoy, tarde, y noche, la revista semanal (Fox Sound New); y el cartón especial «Scrappy relámpago» y las super atracciones, «El último bandido» sensacional y emocionante super producción especial Metro, interpretada por Edyard G. Robinson, y James Stewart; y «Ama, vive y aprende» estupenda super comedia especial, interpretada por Robert Montgomery, y Rosalind Russell.

A las 5 p. m., «El último bandido» por Edward G. Robinson, y James Stewart y «Ama, vive y aprende», por Robert Montgomery, y Rosalind Russell.

Mañana: «La divina embustera», magistral super producción, toda en preciosos colores, interpretada por Carole Lombard, y Fredric March; «Infamia», sensacional producción, interpretada por Merle Oberon, Mirian Hopkins, y Joel Mac Crea; y «La nueva audioscopia» la película que hay que ver con espejuelos (nosotros se los daremos).

UNIVERSAL: «EL FUSIL DEL RANCHERO»

Muy estupendo resulta el programa, que las carteleras del popular cine Universal, sito en Egido entre Muralla y Sol, anuncian para hoy en su función continua.

Hoy de 1 de la tarde a 11:30 de la noche se exhibirá revista, comedia, estreno en Cuba del sensacional, emocionante drama del Oeste «El fusil del ranchero» o «El justiciero» con Bob Stele y estreno de la estupenda, formidable film «El misterio de la calavera», con Bob Levingtone. «Luchas feroces» con salvajes de extraños ritos. Batallas campales a puño limpio y cuchillo.

Precios: damas, niños y tertulia 5 cts., y caballeros 10 cts., hasta las 6:30 y mayores 10 cts., y niños y tertulia 5 cts., después.

Mañana: «Una nación en marcha» y «La novia robada.»

EL MIERCOLES, 27, EN EL PAYRET: «ETERNA MARTIR»

«Eterna Mártir» es un drama para los espíritus fuertes, ninguna de las películas presentadas hasta la fecha le iguala en intensidad dramática, ni aún las realizadas por Juan Orol que tanto se distinguen por su sentimentalismo. En esta película este gran director se ha superado presentándonos un drama de gran emotividad y excepcional sentimentalismo. Consuelo Moreno realiza su labor en forma tan natural, que tal parece que está viviendo su papel. Juan José Martínez Casado en esta película tiene un roll en donde al fin puede lucir sus grandes dotes de actor de la pantalla. Antonio Lionaga nos asombra otra vez con su magnífica actuación. Mary Carrillo nos encanta con su actuación de esposa celosa y el trío Chucho Monge nos deleita con sus bien cantadas canciones. Sin temor a equivocarnos «Eterna mártir» será el drama de larga y halagadora recordación por su diálogo insuperable, su dramaticidad nunca igualada y por lo bien que todos y cada uno de sus actores realizan su labor. No deje de asistir al Teatro Payret el miércoles 27.

CUBA Y SALON ROJO: DOS PROGRAMAS COLOSALES

Cuba, el elegante y siempre concurrido cine sito en Suárez y Corrales, ofrece hoy un programa colosal. En tanda a las 5 y nocturna a las 8:15 se exhibirá revista, comedia, estreno de la colosal, magnífica producción «Dos pecadores» y estreno de la sensacional, formidable, grandiosa film «Escipion el africano» con Aníbal Ninche e Isa Miranda. Precios damas y niños 5 cts., y caballeros 10 en la tanda y mayores 10 cts., y niños 5 cts., por la noche. Mañana: «Una aventura en la China» y «No me quieras tanto».

Salón Rojo, el popularísimo y coquetón cine sito en Monte y Antón Recio, anuncia hoy otro programa muy colosal, pues en tanda a las 5 y nocturna a las 8:15 se exhibirá revista, comedia, estreno de la simpática, original cinta «Los pequeños mosqueteros con Billy y Bobby Mauch y estreno de la estupenda, emocionante film «El submarino trágico» con Pat O-Brien, Myrna Morris y George Brent. Precios: damas y niños 5 cts., y caballeros 10 cts., en la tanda y mayores 10 cts., y niños 5 cts., por la noche. Mañana: colosal programa.

PARAMOUNT, (Rancho Boyeros): AUDIOSCOPIA» Y OTRAS

Un monumental programa, rigiendo precios populares anuncia hoy el simpático y siempre concurrido cine Paramount, sito en Rancho Boyeros, equipado con el más moderno equipo de proyección y sonido.

Hoy en tanda a las 8:30 se exhibirá una revista, estreno de la grandiosa, regia, soberbia super joya «Por su patria y por su dama», con Clark Gable y Mirna Loy, la película «La nueva audiscopia», la película que hay que ver con espejuelos, que le serán entregados en la puerta y que son 30 minutos de continuas carcajadas y por último el emocionante y estupendo drama «Entre las redes del crimen», con Bruce Cabot.

Precios: luneta 10 cts., y preferencia 15 cts.

Mañana: homenaje a Robert Taylor con «Un yankee en Oxford» y «Jugando a la misma carta».

BELGICA Y VIOLETA: INTERESANTES PROGRAMAS

Un grandioso programa ofrece a su numeroso público la empresa de este cine familiar de Egido y Corrales: «La vida es así», grandiosa producción argentina, interpretada por Maruja Gil Quesada, que será pasada en todos los turnos y como complemento del programa noticiario y cartón y la interesante producción por Gene Autry titulada: «Vaquero detective». Mañana: «La diablilla» por Jane Withers y «Vivan las girs» por Tony Martín. El domingo: cartones, comedias, episodios, »Los reyes del trapecio», por Livingston y «El sheik y la doncella» por Ramón Novarro.

Selecto y escogidísimo programa, ofrece para hoy la empresa de este cine favorecido por las familias, sito en Monte y Rastro, pasando en todos los turnos al precio de 5 cts., para damas y niños la grandiosa producción por Alice Faye «Despierta y vive» y completando el programa con la interesante producción por Glenn Morris «La venganza de Tarzán». Mañana: «Mujeres de hoy» y «Malditas sean las mujeres», ambas, con: Ramón Pereda y J. J. Martínez Casado.

El sábado y domingo: «El maestro levita», con Pepe Arias.

Revistió esplendor extraordinario la fiesta de rogativa a Santiago Apóstol, hecha por los nacionalistas

Se celebró en la Santa M. I. Catedral de La Habana, llena de selecto público que fué a rogar al Patrón de España por los caídos en la lucha liberadora y también por el fin de ésta

Falange Española y el Comité Nacionalista de Cuba, teniendo muy presente lo que dice el Espíritu Santo en el Libro de la Sabiduría, «que si el mismo Señor no construye la casa de nada servirán todos los trabajos de los que la edifican, y será inútil la vigilancia de los custodios de la ciudad», han celebrado una solemnísima fiesta de rogativa por España por intercesión del Apóstol Santiago, su ínclito Patrón, que revistió grandioso esplendor.

A las diez de la mañana, la Santa Metropolitana Iglesia Catedral presentaba un aspecto imponentísimo.

En el amplio presbiterio del altar mayor, se destacaban el M. I. Cabildo Metropolitano, los representantes de las Ordenes Religiosas de Padres Dominicos, Carmelitas, Franciscanos, Jesuitas, Paúles, Escolapios de la Habana y Guanabacoa, Salesianos, Pasionistas, Redentoristas, Claretianos, Hermanos de las Escuelas Cristianas, Maristas, Clero parroquial, Cuerpos Directivos de Falange Española y Comité Nacionalista de Cuba, nuestro estimado Director, el Excmo. Sr. Federico de Monteverde y otras distinguidas personalidades.

Las tres naves del templo Metropolitano de la Habana, se hallaban ocupadas por un concurso extraordinario de fieles, en el cual figuraban multitud de religiosas, representaciones de diferentes Asociaciones Católicas de señoras y caballeros, Falangistas, Nacionalistas, Comité de Auxilio Social Femenino, Pro-Cuba e incontable número de fieles.

La Catedral lucía sus más preciadas galas.

Ofició de Preste, el M. I. Canónigo don Nicanor Suárez Cortina, asistido del M. I. Canónigo don Manuel Rodríguez, del Cura Vicario de la Catedral, don Rogelio Monet y de Alumnos del Seminario de San Carlos y San Ambrosio.

Se desplegó toda la grandiosa pompa del solemne ceremonial de la Liturgia Católica.

Tan magnífica manifestación de fe y amor al Apóstol Santiago, exigía un sermón alusivo a la misma.

Se le encomendó en el mismo momento de empezar la función al Excmo. Sr. Angel Tudurí y Perera, M. I. Canónigo, Caballero de la Real y Distinguida Orden de Isabel la Católica.

El sabio sacerdote cubano y sapientísimo orador, pronunció un grandilocuente sermón, en el cual exaltó la fe heroica del pueblo español, su epopeya del Descubrimiento y Civilización de veinte naciones de la América Latina, a las que dió con la fe, su habla castellana, a la cual entona un magnífico himno y sus costumbres; glorifica a los conquistadores, a los cuales guiaba por encima de todos los egoísmos humanos la fe de Cristo, que el Apóstol Santiago y la Vírgen del Pilar dejaron asentada en la columna del Pilar de Zaragoza, que nos trajo a España la oración del Apóstol, y de la cual se ha convertido, en unión de María, en su sostén, y no temáis que sea derribada, ahí permanecerá firme e inconmovible como hasta ahora, porque la defienden María y el Hijo del Trueno, y contra estas fuerzas se estrellarán las del Infierno en todos los tiempos venideros, como hasta ahora ha sucedido.

Felicita a la Falange Española, la anima a no temer, ni a la persecución, ni a la misma muerte, pues una sola vez está decretado que se ha de morir y gloriosísimo es morir cuando se muere por la Fe y por el Patriotismo, gritando, ¡Viva Cristo Rey! ¡Viva España! Lo manifiesta la trascendencia de este acto, enaltecido con la presencia de tan inmensa muchedumbre, que no puede por menos que considerarse como un amoroso abrazo de los españoles, que allá y aquí, luchan por el triunfo de Cristo Rey y de España.

Alaba esta obra, que no es solamente española, sino mundial, pues va encaminada a salvar al mundo de los que quieren sumirlo en el caos del ateísmo, que es ruina, desolación y muerte.

Los exhorta, a no desmayar en la persecución, pues también la Iglesia es perseguida, y de esas persecuciones y martirios, renace siempre triunfante y gloriosa. Así como España, ha renacido triunfante y gloriosa, después del martirio de sus sacerdotes y cristianos de centurias pasadas; así en la hora de los actuales martirios, saldrá nuevamente triunfadora, a los gritos de ¡Viva España! y ¡Viva Cristo Rey!

Les alienta en sus oraciones, que tendrán el poder milagroso de revivir las venerandas Cenizas que se guardan en la cripta de la monumental Basílica compostelana, las cuales os otorgarán, Falange Española, el triunfo al sonoro grito de ¡Viva Cristo Rey!

Monseñor Tudurí se mostró magnífico, a la par que sublime orador, reafirmando la fama de que goza como grandilocuente y sapientísimo orador, pues solamente tuvo unos breves momentos para coodinar su maravilloso discurso.

Fué unánimemente ensalzado.

La Scola Cantorum del Seminario y el tenor señor Rafael Wilson, interpretaron bajo la dirección del maestro señor Luciano Palau, la Misa «Te-Deum Laudamus», de Lorenzo Perossi; al Ofertorio, «O Salutaris», de Bordese y al final ejecutó al órgano una preciosísima Marcha religiosa, el referido maestro Palau, organista de la Capilla Catedral.

Resultó brillantísima la parte musical.

A las once de la mañana se inició el desfile, que resultó muy vistoso.

Felicitamos a Falange Española y al Comité Nacionalista de Cuba por la solemnísima fiesta de Rogativa dedicada al Patrono de España porque en el destino de las sociedades lo propio que en el de los individuos Dios quiere y debe manifestarse Dios: infinitamente liberal por naturaleza se complace en proteger a los jefes de familia como a los del Estado, cuando con la humildad de sus preces reconocen los derechos de su gloria; pero no puede, sin faltarse a sí mismo, concederles su protección si pretenden bastarse a sí propios y hacerse de esta suerte dioses suyo.

«Yo no daré mi gloria a otro», ha dicho el Señor.

Orad, pues, constantemente, a la par que laboráis y como hasta ahora seguiréis triunfando.

«La Oración todo lo alcanza», ha dicho nuestra españolísima Santa Teresa de Jesús.

Gabriel BLANCO.

AGUACATES PODRIDOS

El vendedor de aguactes Fuastino Fundora Socorro, vecino de la Quinta La Integridad, fué asistido de lesiones leves que le causó un individuo al maltratarlo de obra, porque decía que le había vendido un aguacate en mal estado.

SE REGISTRO UN MOVIMIENTO PROVISIONAL DE EMPLEADOS EN LA ADUANA DE LA HABANA

Una lancha de salvamento remolcó hasta la playa de Santa Fe a una de vela que había quedado al garete. Devuelto el polizón que se fué en el «P. Saldanha»

El «Toloa»

Procedente de New Orleans, llegó ayer mañana el vapor de bandera americana «Toloa», perteneciente a la Gran Flota Blanca, que trajo carga general y 17 pasajeros para la Habana así como carga general y 113 pasajeros, en su casi totalidad turistas, en tránsito para puertos centroamericanos.

En el citado correo llegaron los estudiantes Ignacio Amador Suárez, y Luis Ulrich, Mr. Evan S. King y familia y Sylvester L. Weller, ambos del Preston y James E. Boyett y señora, de Banes.

Viajeros de Miami

Por la vía de Miami llegaron ayer a nuestro puerto, el señor Anselmo Montero, la artista de cine Eva Brigetca Hartwig, de origen alemán, la cual permaneció varias horas en nuestra capital regresando ayer tarde a Miami.

Por esta misma vía salieron el señor Nicolás López Medina, Vinde Anran, Irene Du Pont, Anselmo Montero y otros.

El «Cuba»

En su viaje regular llegó ayer tarde a nuestro puerto, procedente de Tampa y Key West, el vapor americano «Cuba», correo de la Peninsular y Occidental SS. oC., que trajo carga general, correspondencia y 78 pasajeros, entre los que figuran los señores Alvaro E. Zaldíval y señora, el señor Raoul González, Jane S. Scott, Jaime Ponce, Hugo Pilot y señora, el señor José Pérez, José Rivera, Lilia Santiago, José Hernández, Clementina Hernández, Ramiro Isla y familia, Lipio Morales, Caridad García, Frank Roig, Manuel Castro y señora; Virginia L. Sulton, Josefina Granda, Simona Medina, José Díaz, Amelia Sánchez y otros.

El «Cuba» regresará hoy por la mañana a los puertos de su procedencia, con carga general y pasajeros.

El «México»

El vapor americano «México», perteneciente a la Ward Line, llegó ayer mañana a nuestro puerto, directamente de New York, con carga general y 11 pasajeros con destino a la Habana, así como carga general y 103 pasajeros en tránsito para Progreso y Veracruz, hacia donde continuó viaje ayer mismo.

Para la Habana han llegado en el «México» la señora Caridad Torres, el señor Emilio Valcárcel y señora, la señora Luisa Bayon, así como seis chinos que dicen ser residentes.

Devuelto el polizón que fué en el Almirante Saldanha»

En el vapor americano «México», ha sido devuelto a la Habana, un joven que dice nombrarse Pedro Sánchez Machín, el cual fué hallado a bordo del buque escuela brasileño, «Almirante Saldanha», cuando zarpó de nuestro puerto y cuyo joven fué entregado por el comandante de la citada unidad brasileña a las autoridades de Inmigración norteamericanas, que lo recluyeron en Long Island, haciendo además intervenir en el caso a los funcionarios diplomáticos y consulares de nuestra República en los Estados, debido a que dicho joven declaró que era natural de Cuba.

Sánchez Machín, que es un muchacho de arrestos, parece que no dice verdad, pues mientras al principio declaró ser nativo de Santiago de Cuba y de padres españoles, más tarde, lo mismo ante el Cónsul de Cuba en New York, señor Suárez, como ante el Inspector de Inmigración señor Alvarez, que lo recibió ayer en el «México», manifestó ser nativo de Puerto Rico, de padres italianos, agregando que tiene 15 años, lo que también se duda, pues aparentemente parece tener más edad.

Sánchez Machín declaró ante el Inspector de Inmigración señor Alvarez, que ha tiempo llegó a Santiago de Cuba, como polizón en una goleta, y después de residir en la capital de Oriente, varios meses, decidió venir a la Habana, utilizando ómnibus y trenes, sin abonar los pasajes hasta que llegó a nuestra ciudad.

Una vez en la Habana trabajó en un garage limpiando automóviles, y al ver en nuestro puerto a la fragata «Almirante Saldanha» y deseoso de ir a los EE. UU. a ver si mejoraba su suerte, se introdujo a bordo pensando llegar a los EE. UU. y quedarse en aquel territorio.

En realidad la intervención del Embajador de Cuba en los Estados Unidos en este caso y la actuación del Cónsul cubano en New York, que cumpliendo órdenes de la Secretaría de Estado, expidieron documentos para que Sánchez Machín fuera devuelto a la Habana, descansa en el hecho de que el polizón fué en la fragata «Almirante Saldanha» desde nuestro puerto, pero el propio cónsul señor Suárez, al dirigirse al Departamento de Inmigración de Cuba llama la atención sobre todos estos antecedentes relacionados con el caso de Sánchez Machín.

Con vista de los antecedentes obtenidos en relación con el presente caso se ha dispuesto que Pedro Sánchez Machín, sea recluído en el Campamento de Tiscornia, hasta tanto se compruebe si realmente es portorriqueño, cómo llegó a Cuba y si carece de padres, como él asegura.

El «Oriente»

En las primeras horas de la mañana de hoy arribará a nuestro puerto procedente de New York, el vapor americano «Oriente» de la Ward Line, que trae 1,429 toneladas de carga general y 83 pasajeros para la Habana así como 72 pasajeros excursionistas que regresarán en el mismo barco al puerto de procedencia.

Por el «Oriente» vienen los señores Raoul Abasolo y familia, F. D. Mahone, oficial del Ferrocarril de Guantánamo, el señor Dominico D. Agostine, Elisa D. Vda. de Díaz e hijas, Cipriano Freijo e hijo, Elsa García y familia, Francisca G. Vda. de Ortega, Julieta Páez, José Pérez Camino, Esteban P

"LA OPERA" prepara. . .
"LA OPERA" organiza. . .

"LA OPERA" pondrá todos sus recursos comerciales en PROBAR Y DEMOSTRAR que su TRADICIONAL Y MAXIMA VENTA

HAGA SU AGOSTO EN LA "OPERA"

SERA LA MAS TRANSCENDENTAL DE LAS VENTAS HECHAS EN CUBA

ESPERE EL JUEVES 28 A LAS 2 DE LA TARDE!!

"LA OPERA"

GALIANO Y SAN MIGUEL (La Esquina del Ahorro)

CRONICA HABANERA

EN SU SANTO

Muchas felicidades enviamos con estas líneas hasta la joven y gentilísima dama Ana Emma Rodríguez Alvarez de López Fernández que se encuentra hoy de días.

Es la esposa del querido amigo, doctor Fernando López Fernández, talentoso médico del Hospital Mercedes.

DEL COUNTRY CLUB.—Animadísimo aparecía el domingo último el aristocrático Country Club de la Habana con motivo de su té bailable semanal.

Parties innumerables se reunieron en la espléndida terraza, donde se bailó hasta las ocho y media de la noche.

Era el tema de conversación de todos los allí presentes, la idea lanzada por un grupo de socios de que los tés bailables dominicales sean de siete a nueve de la noche en lugar de seis y media a ocho y media como hasta ahora se han venido celebrando.

Esta feliz iniciativa parece ha de tener la mejor acogida por parte de la Directiva ya que es el anhelo de todos los asociados, que así podrán disfrutar mejor de la fiesta.

Entre los parties del domingo destacábanse en lugar de honor dos de elementos jóvenes que daban gran animación al acto.

Aparecían arregladas las mesas por los artistas insuperables del jardín «El Clavel», que hicieron en ambas derroche de belleza, exquisitez y buen gusto.

La mesa de la encantadora señorita Valentina Palacios y Moreno, que de esta manera festejaba su onomástico acaecido ayer, era en forma de «U» y llevaba a todo el borde una larga corbeille estilo «Primavera» a tono con el carácter juvenil del party.

Se combinaban maravillosamente en aquella corbeille los lindos pompones de verano en colores azul, amarillo, blanco y rojo, ofreciendo un aspecto lindísimo.

Con la señorita Palacios y su compañero el joven Eduardo Montalvo, se reunían varias parejitas del gran mundo ordenadas así:

Nina Gómez y
Tony Freyre
Graciella Gómez y
Alberto García Tuñón
Margarita Rayneri y
Manolo Santeiro
Enita Rayneri y
Johnny Sabatés
Armentina Rodríguez Cáceres y
Carlos A. Fernández
Gloria Ortiz y
Ramón A. Crusellas
Rosita Barraqué y
Jorge del Portal
Carmita Díaz y
Gerardo Smith
Gilda Núñez Mesa y
Rafael Cuéllar
Nancy Chechter y
John Hover
Margot Menéndez y
Heims Thars
Adelaida Buchanan y
Charles Todd
Nenita Ariosa y
Juan B. Díaz
Ofelia Menocal y
Rosendo Palacios
María Palaciosy
Carlos Carrillo.

Se completaba el party con la lindísima Angelina Ariosa y el cronista que suscribe.

El otro party de gente joven era de las bellísimas señoritas Anita y Mercedes del Valle y Mendoza que acaban de hacer su aparición en sociedad.

De grandes dimensiones era la mesa, que también aparecía decorada por los incomparables hermanos Armand con lindas corbeilles estilo «Primavera» en las que se combinaban los tan solicitados pompones de verano con gladiolos y dalias en vivos colores.

Presididas por Anita de compañera con el joven Manolo Bustamante y por Mercedes de compañera con el joven Roberto Maduro tomaron asiento en esta mesa distinguidas parejitas.

Julita Aspuru y
Willy Zaldo
Bibí Aspuru y
Enrique Carrilo
Mariana Arellano y
Mario Franca
Irene Pagliery y
Mario Arellano
Sara María García Tuñón y
Víctor Mendoza
Adriana Maduro y
Salvador Castañeda
Gloria Carrillo y
Pedro Arellano
Margarita Carrillo y
Pablo Rousseau
Isabel Mendoza y
Gastón Arellano
Madeline Labarrere y
Conde de Mopox
Sylvia Lawton y
Ricardito Suárez
Josefina Delgado y
Melchor Gastón
Josefina de Cárdenas y
Joaquín de Santa Cruz
Olga Arellano y
Charles Crispín
Gloria Ariosa y
Bebo Aspiazu
Martha Ariosa y
Oscar Arellano
Martha de Arcos y
Mario Castellanos.

En otra mesa estaban Pepe Gómez Mena y Elizarda Sampedro de Gómez Mena, Chuchú Portela y Sylvia Martínez de Portela, Raúl Menocal y Perla Fowler de Menocal, Eugenio Sardiña y Georgina Menocal de Sardiña, Rosario de Blanco y Pancho Arango.

Con Charles de Cárdenas y su gentil esposa Luisita Pla se reunían Felo de Cárdenas y su encantadora esposa Fina Mendoza y la señorita Carola Olavarría.

Un party con el Ministro de Italia, Excmo. Señor Giovanni Persico; el Ministro de Alemania, Excmo. Señor Hans Hermann Voelckers y señora, y el Secretario de la Legación de Italia, señor Spinelli y señora.

Cuatro damas distinguidas, Micaela Mendoza Vda. de Carrillo, Inés Romero de Arcos, Bebé Vinent de Mendoza y Sara Larrea de García Tuñón.

En un party el señor Heriberto Lobo y su distinguida esposa Virginia Olavarría que tenían como invitados al Encargado de Negocios de Venezuela, doctor Horacio Blanco Fombona y a su gentil esposa Josefina de Blanco Fombona.

Con el ingeniero Primitivo del Portal y su elegante esposa Justina Monteagudo, la distinguida dama Nina Reyna de Ariosa.

En otra mesa Rafael Palacios y señora Clara Moreno con el doctor Ladislao Gyori y señora Amparito Fernández.

Tres conocidos matrimonios, Ramón de la Cruz y Margot del Monte, Alberto Belt y Bebita Alonso y Cuco Sandoval y María Luisa de la Torriente.

Con los jóvenes matrimonios Alfonso Fanjul y Lillian Gómez Mena, Armando Larrea y Gloria Mendoza y Bernardo Miyares y Margarita Mendoza, dos simpáticas parejas, Cusa Carrillo y Marcial Truffín y Celita Hidalgo Gato y Willy Menocal.

Otra mesa de matrimonios distinguidos con Manolo Aspuru y María Antonia Alonso, Estanislao del Valle y Paula Goicoechea, Ignacio del Valle y Rosa Perdomo.

Dos parejitas en otro party.
Hortensia de Cárdenas y
Enrique Sardiñas
Lieane Salmón y
Roberto de Cárdenas.

El doctor Ramón G. Osuna y su joven esposa Lydia Pla con el doctor Julio García Sevilla y su bella esposa Kattie Brito.

Un petite table con Sara Giménez y Guido Conill.

Juan B. Díaz y Sara Díaz de Díaz, doctor Mario Núñez Mesa e Inés Murray de Núñez Mesa y la señorita Beba Smith.

Con el simpático matrimonio Jorge Alonso y Estela Santeiro la señorita Luisa Rodríguez López y el doctor Antonio Coroalles.

Tres parejitas, Mary Margaret Ready y Paco Mendieta, Margaret Ann Mack y Dou Donnelly, Chotsie Keating y Harry Fanjul.

El joven matrimonio Johnny Granados y Margarita García Rayneri en un petite table.

Dos parejitas, Lily Chabau y Armando Valdés, Gloria Loredo y Armando Acosta.

Con Rafael Echevarría y Nena Aranda de Echevarría, el doctor Harry Romney y Yiyina de Cárdenas de Romney.

En otro party el señor Fausto Menocal y su gentilísima esposa Ofelia Brito con la señora Elisita de la Torre de Montoro.

Tres parejas, Grace Mac Govern y Panchito Juarrero, Catherine Adamson y Leonardo del Monte y Margaret Preston y Mario de Armas.

El doctor Ignacio Carrera Justiz y señora Clarita Rodríguez Bacardí con el doctor Armando Rodríguez Lendián y señora María Ofelia Berenguer.

En un petite table la encantadora Elisita Montoro y el joven Luis Douglas.

Y en otro la lindísima Anita Seigle y el joven Nene Menocal.

Por último esta mesa donde se reunían Alicia Menocal y su prometido el doctor Eusebio Ortiz y Madeline Menocal y el doctor Humberto Faz Tabío.

(Continúa en la página ONCE)

DE DIAS

Está de días hoy la bella señorita Ana Rosa Morejón y Verto, la que con t l motivo se ha de ver muy congratulada.

CAYO DEL OMNIBUS

Frente al Havana Yacht Club cayó de un ómnibus, Humberto Casanova Cabrera, vecino de Compostela 131, causándose lesiones leves. El chofer se dió a la fuga.

ESCANDALO

En 13 y 4, en el Vedado, fueron arrestados José Taboada Hernández, y Silvia Palacios González, vecinos de 13 número 905, por haberlos sorprendido en riña, formando un fuerte escándalo.

HOSPITAL CALIXTO GARCIA

Director: Dr. M. Costales Latatú. Cirujano de Guardia: Dr. Pedro Nogueras Gelats. Médico de Guardia: Doctores David Cazañas y Levy.

INGRESOS: Eusebio Martreste, Rafael Diego, Dolores Esponda, Juana Grave, Candelaria Cabrera, Wifredo Montes, Regino Amador, Ana M. Pérez, Daniel Padrón, María Carmona, Consuelo González, José Domínguez, Amado V. Almeida, Víctor A. Lafitte, Petra Carvajal, Ignacio Ugarte, Isabel Rose, Teresa Irastozi, Faustino Santani, José Martínez, Mario Buenaventura, Adolfo Fagundo, Andrea Fernández, Gerardo Toro, José M. Beaume, Manuel Braga, Gabina González, Esteban Sosa, Obdulia Veliz, Nicolasa Díaz, Jerónimo Antigua, Cándida Rodríguez, Ramón Nieves, Catalino Núñez, Rafael Rodríguez, Guillermina Hernández, Juan Elizalde, Francisco Armas, René González, José Crames, Loreto Enriquez, Juana Talabera, Juan Betancourt, María Fernández, Angel Padrón, Margarito García, Juana Díaz, Francisco Jorge, José Trasbenito Padrón, José Bertia, Francisco Jorge, Gregorio Carcaga.

Total: 53 ingresos.

ALTAS: Pascual de Armas, Edelmira Acosta, Juana Borrego, Juan Borges, Severo Bouza, Anastasio Cabrera, Francisca Carra, Luciana Cantero, Alvaro Cospo, Andrés Puentes, José Fernández, María Fundora, Carolina García, Manuel García, Carlos González, Elena López, Apolonia Márquez, Raúl González, Esperanza Ramos, Gerardo Ramos, Manuel Rivel, María Rivero, Aurelio Rodríguez, Ana L. Rodríguez, Elvira Semos, Epifanio Torres, Julia Gilbes, Isidora Hernández, Guillermina Hernández, Emilio López, José Noa, Abelardo Valdés, Tomás Alado, Victoriano Acuy, Germán Fernández, José Espanina, Petronila Rojos, Bernardino Hernández, Ofelia González, Pedro Gil Catalina Rodríguez, Isabel Turiño.

Total: 42 altas.

OPERACIONES: Virginia Bustillo, Laparatomía ginecológica, doctor Matía. Esther Sotolongo, Laparatomía ginecológica, doctor Machín, Pedro Fernández, Extracción catarata, doctor Finlay, María A Gil, Apendicectomía, doctor García Marruz, Epifania Echevarría, Perineorrafia, doctor Díaz Salazar, Generosa Perdomo, Apendicectomía, doctor Díaz Salazar, Liborio Labrache, Curetajej, doctor Tarafa, Milagros Pérez, Movilización, doctor Tarafa, Gustavo Martínez, Osteotomía, doctor Tarafa, Adela Méndez, Ileocecopexia, doctor Tarafa, José Fernández, Secuestrectomía, doctor, Tarafa, Basilia Reyes, Salpingectomía, doctor Madan, Leoncio Márquez, Uretrotomía, doctor Rodríguez Castillo, Alberto Cruz, Circunscisión, doctor Garca Romeu, Andrés Fernández, Uretrotomía, doctor Rodríguez Castillo, Jacobo Vera, Uretrotomía, doctor R. Montoya.

Total: 16 operaciones.

Radiografías, 45; Fluoroscopías, 18.

DELBIASE - DELBIASE - DELBIASE - DELBIASE

No sea egoista. Haga aprovechar sus amigas de los consejos de su médico quién, al recetarle la Delbiase, le ha procurado el medio de resistir á la fatiga y de sentirse en perfecto salud. Dos comprimidos todos los días.

DELBIASE

LOZA CRISTAL PORCELANA

Inmensidad de Vajillas, de finísimos dibujos y colores atractivos, juegos de copas. Nuestros precios e xcepcionales: Ferretería OLAVARRIETA. Neptuno 106 entre Campanario y Perseverancia.

A-9480, LA LLAVE

Vea las
PAGINAS AMARILLAS

Consulte las "Páginas Amarillas" siempre que desee adquirir cualquier artículo o solicitar un servicio.

Para todo lo que Necesite Consulte las PAGINAS AMARILLAS

Descubrimiento de un remedio eficaz para enfermedades de la piel

Ese maravilloso antiséptico, conocido en todas las Américas como Aceite Esmeralda Moone, es tan eficaz en el tratamiento de las enfermedades de la piel que la picazón de la eczema cesa con una aplicación.

Después de unas cuantas aplicaciones el caso de eczema más rebelde suele desaparecer completamente para no reproducirse.

El Aceite Esmeralda Moone es inofensivo y agradable de usar y es un antiséptico tan potente y penetrante que hasta los casos más obstinados han cedido a sus efectos.

El Aceite Esmeralda Moone hará desaparecer los barros persistentes y las demás afecciones cutáneas. Está de venta en todas las farmacias.

CLINICA DE OJOS
DR. ENRIQUE CUELLAR DEL RIO
DIRECTOR OCULISTA
Consultas: 9 a m. a 7 p. m. REINA No. 88. Teléfono M-7766

EL ACONTECIMIENTO COMERCIAL MAS FORMIDABLE DEL MES DE JULIO

VENTA DE 90¢

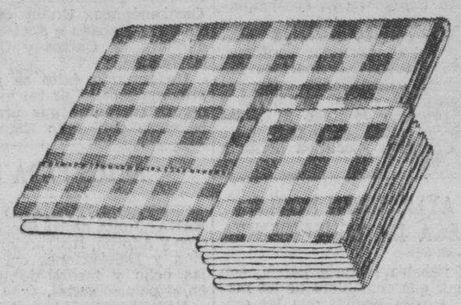

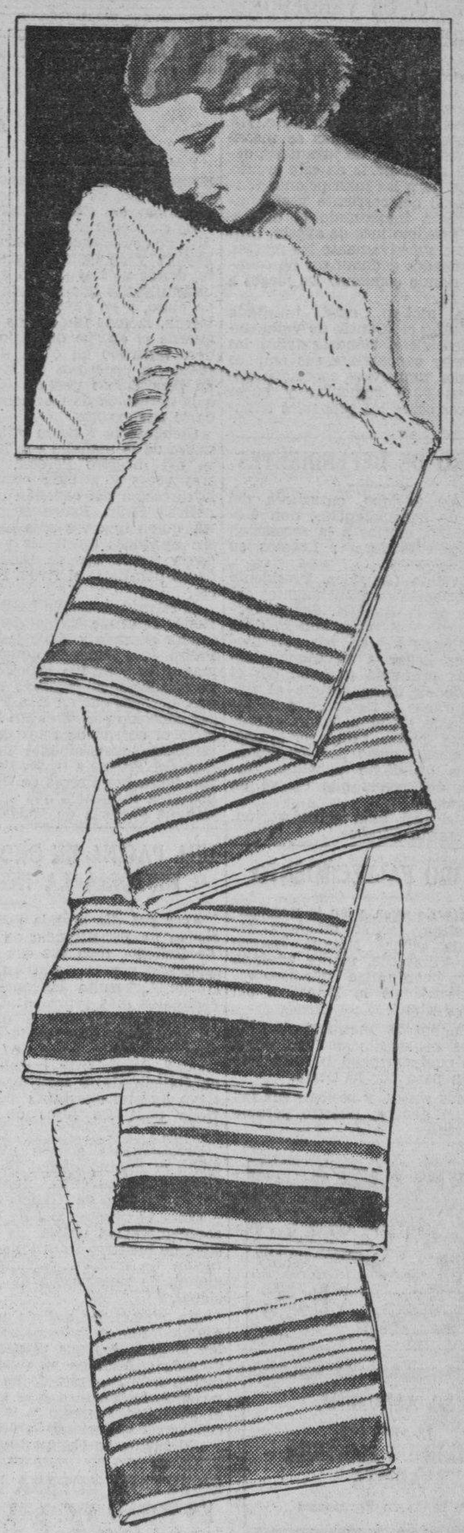

1 Juego de Mantel con 6 servilletas en tres combinaciones de colores. **90cts.**

SABANAS Y FUNDAS

Sábanas ½ Camera .... 2 por 90 cts.
„ Blanca y Color, una .. 90 cts.
Fundas ½ Camera ..... 6 por 90 cts.
„ ½ Camera ..... 5 por 90 cts.
„ ¾ Camera ..... 4 por 90 cts.
„ Camera ..... 2 por 90 cts.
„ Americana ... 4 por 90 cts.
„ Americana... 2 por 90 cts.
Cuadrantes de 55 x 55 ... 2 por 90 cts.

"la época"
NEPTUNO Y SAN NICOLAS
La tienda mejor surtida y que más barato vende

3 Toallas de Felpa Inglesa igual diseño ..... 90c.
Toallas Felpa Inglesa .... 5 por 90c.
Toallas Felpa Inglesa .... 4 por 90c.
Toallas Felpa Inglesa .... 3 por 90c.
Toallas Felpa Inglesa.... 2 por 90c.
Toallas Baño Franja ..... 90c.

EVITO LA HIDROPESIA

Guantánamo. »En el año 1927 me empezaron fuertes dolores de cabeza, hinchazón en los pies, piernas, manos, cara y ojos, en el pecho me sentía como una pelota que me quería ahogar. Apenas podía caminar que en seguida me sentía cansado y tenía que parar la marcha. Así estuve dos meses. Orinaba con mucha dificultad y el líquido salía de color subido, espeso y dejaba un asiento blanco, como almidón en el depósito. Los dejaba al sol tres días y era lo mismo que vidrio o cristal molido. Cansado ya de tomar remedios y de ponerme inyecciones, me decidí a probar la Anticalculina Ebrey. Empecé a tomarla, una cucharada en un litro de agua todos los días y noté que gradualmente fué bajando la hinchazón y al frasco y medio me sentía bien. Gracias a la Anticalculina Ebrey me he evitado la hidropesía, pues la hinchazón me estaba cogiendo el vientre y el médico me dijo que estaba propenso a ella. Como por encanto, la Anticalculina Ebrey dominó la enfermedad. Mientras viva seré el mejor propagandista de la Anticalculina Ebrey, para los riñones». **José Jones Toledano.**

Anticalculina EBREY

El dolor de caderas, neuritis ciática, lumbago y reumatismo son causados por depósitos de ácido úrico en forma de cristales puntiagudos que punzan los nervios y traen esos dolores tormentosos. Anticalculina Ebrey, un extracto de plantas frescas medicinales tiene la virtud de eliminar el ácido úrico del sistema, motivando a que sea expelido por los conductos naturales, limpiando el organismo de toxinas perniciosas que minan la salud. Haga un ensayo hoy mismo con Anticalculina Ebrey. Las primeras dosis traen marcado alivio.

3 minutos, no más, bastan para evitar estreñimiento

... Al masticar 3 minutos el delicioso chicle Feen-a-mint, sus beneficiosos ingredientes, unidos a la saliva, producen un efecto laxante que elimina las toxinas del malestar. No se sufren dolores ni retortijones ni irritación, como ocurre con los purgantes drásticos — Comience hoy mismo a adoptar el saludable hábito de masticar 3 minutos un Feen-a-mint —y no vuelva a padecer esos períodos de languidez, apatía, cansancio y pesadez que sufren a menudo los que trabajan mucho, mental o físicamente.

Feen-a-mint
EL CHICLE LAXANTE

M.E.C.D. 2016

DESPIERTA ENTUSIASMO EL PROXIMO CAMPEONATO DEL C. DE VENDEDORES

Está descontado el éxito del campeonato de dominó que, organizado por la Sección de Orden y Recreo del «Centro de Vendedores Comerciales» se celebrará en los salones de esta prestigiosa institución, Prado No. 118, altos, pues todos los días se inscriben nuevas parejas de jugadores, deseosos de tomar parte en este evento.

El plazo para las inscripciones vence el día 30 del corriente y el campeonato será inaugurado el domingo 7 del próximo mes de agosto, continuándose sucesivamente los martes, jueves, sábados y domingos de cada semana, dando comienzo los juegos a las 9 p. m.

Con tal motivo existe inusitada animación en el «Centro de Vendedores Comerciales», viéndose todas las noches muy concurridos sus amplios salones por numerosos asociados que se reúnen para comentar y hacer pronósticos sobre los probables triunfadores.

CENTRO DE DEPENDIENTES

Un socio antiguo, entusiasta del «Centro de Dependientes», don Gerardo Tirado, escribe a la asociación en la siguiente forma: Leamos su carta.

«Sr. Avelino González, Presidente de la Asociación de Dependientes del Comercio de la Habana. Señor: Gerardo Tirado y Alvarez, con 25 años de socio, tiene a bien, por este medio, hacer llegar a su conocimiento la más profunda gratitud por el trato dado en dicha Quinta al firmante, durante el tiempo que he estado recluído en el pabellón «Antonio Pérez y Pérez», tanto por el doctor Dehogues, como por los demás empleados de dicho pabellón, durante los dos meses que estuve en dicho lugar.

De usted con toda consideración, (fdo.) Gerardo Tirado».

SENTIDO FALLECIMIENTO

En el día de ayer, y en la necrópolis capitalina, recibió cristiana sepultura la señora Natalia Blanco viuda de Villaverde, madre adorada de nuestro buen amigo Francisco Villaverde, vocal de la Directiva del Centro Asturiano.

Una imponente manifestación de duelo fué el sepelio de tan noble dama, la cual derrochó infinita ternura a su paso por la tierra.

Paz a sus restos, y reciban sus familiares en general nuestro pésame más sentido.

FARMACIA DROGUERIA LAQUECHEL
Obispo 27 TELEFONOS M 7674 7675
DE TURNO LOS VIERNES

LA ALBUMINA
se cura con
ELIXIR DE FUSCHINA ARISTA
De venta en Farmacias

FARMACIA DROGUERIA de "JOHNSON"
DE TURNO LOS LUNES
Obispo Nº 30 TELEFONO-A-2129.

"LA MAYOR"
35 EDIFICIOS
700 EMPLEADOS
SARRÁ
DROGUERIA
ABIERTA TODOS LOS DIAS
TODA LA NOCHE LOS MARTES
A-8026 A-3641

FARMACIAS DE TURNO HOY MARTES

DESDE BAHIA A PASEO DE MARTI (PRADO)

Calle y No.	Teléf.
Tte. Rey No. 41	A-8026
Mercaderes No. 29½	M-8755
Compostela No. 163	A-5501
Animas No. 1	M-5557
Tejadillo No. 38	M-1120
DESDE PASEO DE MARTI (PRADO) A PADRE VARELA (BELASCOAIN)	
Manrique No. 7	M-4231
Reina y Manrique	M-1229
San Lázaro No. 203	M-4268
Escobar y Virtudes	M-5020
Consulado y Colón	M-4640
S. Nicolás y Rayo	M-1080
S. Miguel y Lealtad	U-6743
Monte No. 172	M-4148
Corrales y Cienfuegos	A-7836
Aguila y Barcelona	M-4517
Vives No. 159	M-9976
Salud y Gervasio	M-5410
Neptuno No. 59	M-4170
Virtudes No. 16	M-2737
DE P. VARELA (BELASCOAIN) A AVE. DE MENOCAL (INFANTA)	
Infanta y Concordia	U-7076
Infanta y Estrella	U-6668
Carlos III y Oquendo	U-6830
Concordia y Oquendo	U-6841
Monte 485	M-4128
Príncipe 19	U-7097
San José 122	U-2507
VEDADO	
17 entre J. e Y	F-6092
15 y 12	F-6193
Calzada y 10	F-6262
23 No. 257	F-4044
Zapata y B	F-6007
VIBORA	
10 de Oct. 444 y Chapie	I-7700
10 de Oct. 1310	I-5067
Carretera de Managua	I-5342
S. Francisco y Lawton	X-2326
S. Catalina y Luz Caballero	I-7474
16 y Tejar, Lawton	X-2318
JESUS DEL MONTE Y SANTOS SUAREZ	
10 de Oct. y Municipio	X-1717
General Lee 122, esq. a Durege	I-3900
10 de Oct. y Sta. Emilia	I-7576
S. Leonardo y Flores	I-7466
LUYANO	
Fábrica y Herrera 54	X-1466
Rosa Enríquez No. 50	X-2333
CERRO	
Calzada del Cerro 599	M-5113
Churruca 16	I-7440
Florencia y S. Quintín	I-7485

Este grupo deberá prestar servicio público todo el día y la noche de los domingos siguientes:

Enero 9, Febrero 20, Abril 3, Mayo 15, Junio 26, Agosto 7, Septiembre 18, Octubre 30, Diciembre 11.

Estos turnos han sido acordados en cumplimiento de lo dispuesto en el Artículo VI del Decreto-Ley 2604 de 1 de noviembre de 1934.

SOCIEDADES ESPAÑOLAS

INTENSA ANIMACION HUBO EN EL SANATORIO GALLEGO CON MOTIVO DE LA FESTIVIDAD DE SANTIAGO

Fué el lunes un día de intenso regocijo y de gratas evocaciones para los enfermos de la casa de salud «La Benéfica» del Centro Gallego.

Se conmemoraba la tradicional festividad de Santiago Apóstol, patrón de España y de Galicia particularmente, donde no hay pueblo ni aldea por insignificante que sea que no le rinda culto, y en cuya basílica compostelana, la más famosa de Europa, se guarda el cuerpo del Hijo del Zebedeo, venerado en otros tiempos por todos los poderosos de la tierra que en penosísimas peregrinaciones iban a la Jerusalén de Occidente a ofrendarle sus exvotos.

Comenzó la función religiosa a las nueve de la mañana con la bella misa del maestro Perossi, cantada a tres voces y a toda orquesta, bajo la dirección del capellán de «La Benéfica» Rvdo. Padre Benito Rentería, quien una vez más hizo gala de sus aptitudes musicales y de su todavía fresca voz de tenor, oficiando de pontifical el Rvdo. Padre García.

El sermón, como ya habíamos anunciado, estuvo a cargo del elocuente orador sagrado y sabio jesuita Rvdo. Padro José Rubinos, quien hizo una magnífica y amena exposición de las peregrinaciones jacobeas a Compostela, después que en Iria Flavia y lugar conocido por «Campus Stelæ» apareció el cuerpo de Santiago. Estudió también acuciosamente la vida del Hijo del Trueno a través de su acción apostólica por tierras de infieles y la poderosa influencia que ejerció en la antigua Historia de España, muchas de cuyas proezas y milagrosas apariciones volaron y se perpetuaron en alas de la fe y de la tradición.

La capilla lucía lindísima y colmada de fieles, que se desbordaban hasta el exterior, destacándose en el presbiterio el Presidente social, señor Cayetano García Lago; el Presidente de Honor Lcdo. Secundinos Baños; los señores Ceferino Pérez y Domingo Cabo, primero y segundo Vicepresidentes de la Comisión Ejecutiva, respectivamente; el Director de «La Benéfica» doctor Antonio F. Barrera; el señor Juan Varela Grande, Presidente de Honor de «Pro-Renovación y Defensa Social»; varios miembros del Ejecutivo y el Secretario general doctor Alfredo Blanco. Entre los demás fieles muchas distinguidas damas, varios apoderados y otras personalidades de la colonia gallega. También se veían muchos enfermos, a quienes más tarde se les sirvió una comida extraordinaria.

Terminado el acto religioso y después de hacer los honores a un sencillo «buffet», la concurrencia hizo un recorrido por la Quinta, examinando las muchas mejoras que en la misma se han introducido y deteniéndose largo tiempo en la contemplación del magnífico pabellón de hidroterapia y cultura física, ya dotado de profesor, personal sanitario, mobiliario y todos los aparatos necesarios para su funcionamiento, cuya inauguración oficial se llevará a cabo el próximo domingo 31 a las nueve de la mañana, y para cuyo acto la Comisión Ejecutiva invita a los asociados.

Otro banquete de la cervecería Tropical

Ya dijimos oportunamente que el día 21 próximo pasado cumplió la Cervecería Tropical medio siglo de vida ejemplar y fecunda. Y precisamente con motivo de su cincuentenario acordó celebrar dos magnos banquetes. Uno de ellos tuvo efecto el sábado último. Se trataba de un homenaje a sus directores, accionistas, vendedores, agentes, empleados y obreros.

El próximo sábado—a la una de la tarde y en los jardines de dicha empresa— tendrá efecto el otro, en honor de quienes dirigen las siguientes instituciones: Centro de Detallistas, Asociación de Detallistas de Víveres, Centro de Cafés, Federación de Detallistas, Sociedad de Panaderos, Sociedad Nacional de Hoteleros, Sociedad de Hoteles y Restaurants del Turismo, Asociación de Viajantes del Comercio, Centro de Vendedores Comerciales, Club de Cantineros, Asociación de Dependientes de Víveres al Detall, Asociación de Comerciantes y Dependientes Chinos, Sociedad de Dependientes de Restaurants, Hoteles y Fondas, Unión de Empleados de Cafés, Sindicato de Empleados Gastronómicos, Centro Internacional de Cocineros, Agrupación de Cocineros Profesionales, Federación Gastronómica, Unión de Vendedores de la Habana y Sociedad de Conductores de Carros y Camiones de la Habana.

Un rotundo éxito se anotará el próximo sábado, pr tal motivo la poderosa compañía que preside el caballeroso don Julio Blanco Herrera.

UNA PAGINA DE ORO MAS ESCRIBIO AYER EN SU NOBLE HISTORIA LA INSTITUCION GALLEGA DE BENEFICENCIA

Ayer fué día grande para la «Sociedad de Beneficencia de Naturales de Galicia», toda vez que la función celebrada por la noche en el Teatro Nacional, resultó brillantísima. Los elementos más representativos de la colonia concurrieron a dicho acto, en prueba de que recodocen la piadosa e ingente labor de esa colectividad. Además, se trataba del Día de Galicia, de la festividad de Santiago Apóstol que tanta significación tiene para los hijos de la noble Suevia.

Precisamente a este respecto ha dicho el órgano oficial de la Beneficencia en su ltimo número:

Día de Galicia

«Este es nuestro Día de Gloria, de conmemoración patria ,de consagración, de nuestras tradiciones, de exaltación de nuestra personalidad regional. Es nuestro día de júbilo nacional.

«La efemérides gallega no es rica y abundante en fechas trascendentales. Cuando los que plantearon una política gallega en sí, autonóma, se dieron a buscar una fecha nacional, no encontraron otra más que la que el Breviario Romano y la tradición consagran al Apóstol Santiago.

«Su tumba en Compostela resplandece en nuestra historia patria, con más fulgor que cualquiera de los menudos y locales hechos que las crónicas falsean a su sabor. Son resplandores que llegan a todo el mundo.

«En este día, dedicado nuestro pensamiento a la reflexión sobre nuestra patria, el sentimiento rebosa de emoción, emoción pura y noble, ausente de ideas, que tiende a presentir a nuestra añorada Galicia sobre todos los pueblos del mundo».

El programa a desarrollar en dicha función era, como se sabe, espléndido. Y en verdad que la parte culminante lo constituyó la actuación del Grupo Artístico Saudade; primero a través de su Cuadro de Declamación y luego con la excelente Masa Coral de la que es director el maestro José Guede, y la cual cuenta con dos excelentes sopranos: las señoritas Lolita Ledo y Pilar Quiroga, a quienes acompañaba al piano el eminente Manuel Suárez.

Todos los artistas del Grupo recibieron las más cálidas ovaciones, así como los que intervinieron en el resto del programa.

Hermosa jornada la de ayer en la Beneficencia Gallega. Reciban, una vez más, nuestra efusiva felicitación sus dirigentes en general.

DISERTARA GUERRA LOPEZ EN TORNO A C. ARENAL EN LA «ARTISTICA GALLEGA»

El día 29 del mes en curso a las 9 de la noche, la Sección de Cultura de la Agrupación Artística Gallega, que preside nuestro buen amigo Manuel Otero Carreiras, celebrará un acto artístico-cultural, muy brillante.

En la confección del Programa ha tomado parte destacada el notable musicógrafo Gonzalo Roig, que a pesar de la enfermedad que le retuvo en una de las principales clínicas de esta ciudad, encomendó tan difícil labor a uno de los valores positivos en el campo de la música: José Luis Vidaurreta.

En esta velada tomará parte la Sinfónica, ese gran conjunto musical que tiene como máximo Director al maestro Roig, el que asistirá a ese acto, entregando la batuta de la Sinfónica a José Luis Vidaurreta, quien hará una vez más gala de sus grandes conocimientos musicales.

Conocidos artistas del «bel canto» prestarán su concurso a esa velada que auguramos hará época.

Para eso cuenta la Sección de Cultura con la colaboración del eminente Catedrático de Derecho Penal de la Universidad de la Habana doctor José Guerra López, quien desarrollará el tema «Concepción Arenal».

Próximamente daremos el programa de este trascendental acto.

LOS CHICOS DE CUDILLERO Y SU JIRA A LA COTORRA

El próximo domingo 31 y a las doce y media del día, se reunirán en fraternal banquete-jira los naturales del Concejo de Cudillero, (Asturias) para celebrar las clásicas fiestas de Santa Ana de Montarés.

Ha despertado verdadero interés este año la celebración de tal fiesta; y según informes de los organizadores asistirán más de ciento cincuenta comensales.

Los hermosos jardines «La Cotorra» sitos en Guanabacoa, fueron los seleccionados por la Comisión para este festival.

Los asociados pueden recoger el boleto que les da derecho a disfrutar del banquete acompañado de una dama sin costo alguno, hasta el jueves día 28 del actual; si alguno de sus amigos desea asistir al banquete puede obtener su cubierto mediante el pago de un peso.

En la Manzana de Gómez, Departamento No. 351, entregarán a los asociados su boleto y también en los lugares designados en la circular que se les envió oportunamente.

Asistiremos el próximo domingo a los jardines La Cotorra, para disfrutar de un verdadero día de campo con los Pixuetos. Después del banquete y durante el mismo, la orquesta del profesor Emilio Parada deleitará a la concurrencia con selectas piezas de su repertorio.

Todos los asociados del «Concejo de Cudillero» irán el próximo domingo a la doce y media a La Cotorra; la Comisión los espera.

SOLO PARA SOCIOS ES LA FIESTA DE J. ASTURIANA

Al solo anuncio de que «Juventud Asturiana» va a celebrar una fiesta bailable exclusivamente para sus socios, familiares y simpatizadores de dicha Sociedad, en su palacete social de Prado 115 altos, «llueven las cartas solicitando detalles». ¿Qué día va a celebrarse? ¿Qué orquesta va a asistir? ¿Quiénes son los artistas que tomarán parte en los «shows»? etc.

Y Cotarelo, el activo Secretario de «Juventud Asturiana», lee, sonríe y calla... Y en la imposibilidad de contestar a todas las misivas recibidas en particular, nos ruega hagamos saber a todos en general, que la «reunión» bailable mencionada se celebrará el sábado 6 de agosto, de 9 p. m. a 4 a. m.

Que dicho acto será amenizado por una renombrada orquesta y que al filo de las doce, conocidos artistas harán tres actos o «shows» de vis cómica, que deleitarán a la concurrencia.

Y nada más por ahora. Estaremos al tanto de las noticias de «Juventud Asturiana».

EL CUERPO FACULTATIVO DE «HIJAS DE GALICIA» LABORA INTENSAMENTE

La directiva de la sociedad «Hijas de Galicia», por conducto de su Presidente señor Castro Molina, continúa recibiendo mensajes de simpatía, a virtud de los magníficos trabajos que en el orden clínico y quirúrgico viene llevando a cabo el cuerpo facultativo en su sanatorio «Concepción Arenal». Entre otros figura el que suscribe el señor Bernardo Andrés Varela. Dice así:

«Señor Castro Molina. Presidente de «Hijas de Galicia», Centro Gallego, ciudad. Distinguido señor: Me permito molestar su ocupada atención para testimoniarle mi más profundo agradecimiento, con motivo de haber sido atendidos eficientemente en el sanatorio «Concepción Arenal» mis dos hijos José y Alicia Andrés Martínez.

Asimismo le ruego haga llegar mi agradecimiento al doctor Guilermo Pujadas Ortíz, conocido especialista quien ha puesto sus conocimientos científicos al servicio de mis niños, en igual forma que lo hace en beneficio de la salud de todos los socios menores que a él acuden diariamente.

Gracias a todos, y en particular a la Junta de Gobierno que usted preside, por tener en el sanatorio modelo, para la atención de la mujer y el niño, profesionales que, como el doctor Pujadas, honran la ciencia médica y ponen muy alto los admirables servicios que presta «Hijas de Galicia».

Muy atentamente,

(F.)—Bernardo Andrés Varela.

EXITOS QUIRURGICOS EN LA PURISIMA CONCEPCION

El sanatorio de la Asociación de Dependientes, afirma sobre hechos sus éxitos; y hechos son—hechos quirúrgicos de importancia—los que acaba de añadir el doctor Rogelio Stincer a la larga serie de enfermos devueltos a la salud y a la vida gracias a su eficiencia profesional y a las condiciones particulares de la clínica en que actua.

La señorita Guillermina Agusti y Auge fué intervenida recientemente por bocio nodular, de gran volumen, bocio intra-toráxico. La señorita Magdalena Ribalta (enfermera del propio sanatorio) fué intervenida por bocio exoftálmico, mediante extenso período de completo reposo psíquico y físico y tratamiento adecuado por el internista doctor Ferrer.

Ambas enfermas, realizadas todas las investigaciones, los análisis y exámenes pertinentes, sufrieron tan eficaz intervención, que al quinto día abandonaron el lecho, y al décimo, dadas de alta, curadas, se reintegraron a sus respectivos hogares. Stincer no ha hecho más que dar nueva demostración de su capacidad quirúrgica. Gran médico, gran operador, su exito en esto en estos casos no es más que la corroboración de una larga e intensa carrera que lo consagró ha tiempo entre los más notables cirujanos de Cuba.

El sanatorio de la Asociación de Dependientes es, como se ve, prenda de garantía. Dígalo, si no, estos servicios de tanta monta y de tanta trascendencia.

ACTOS PARA HOY

CENTRO ASTURIANO DE LA HABANA: Junta de las Secciones de Recreo y Adorno, Instrucción e Inmigración y Delegaciones del Exterior, a las ocho y media de la noche en en el palacio social.

BENEFICENCIA ASTURIANA: Junta ordinaria de la Directiva a las ocho y media de la noche en sus salones de Corrales número 2, para la cual cita el secretario, don Jesús María López.

AGRUPACION ARTISTICA GALLEGA: Junta ordinaria de la Directiva a las ocho y media de la noche en sus propios salones de Zulueta 46, altos. Cita el secretario, señor Arturo Montó.

FERROL Y SU COMARCA: Junta general de asociados por la noche en el Centro Gallego.

ASOCIACION DE JARDINES y CHANTADA, CARBALLEDO Y SUS COMARCAS: Junta de Directiva por la noche en el palacio del Centro Gallego.

ASOCIACION DE INDUSTRIALES DE TINTORERIA Y LAVANDERIA DE CUBA: Junta general o rdinaria de asociados a las ocho y media de la noche en Manzana de Gómez 228. Cita el secretario, señor José Ladra.

LIGA SANTABALLESA: Junta del Comité de Damas y de la Sección de Propaganda por la noche en el Centro Gallego.

FIESTAS PROXIMAS

CERVECERIA LA TROPICAL: Banquete-cincuentenario en honor de la Directiva de numerosas instituciones capitalines, el sábado 30, a la 1 de la tarde, en sus propios jardines de Puentes Grandes.

SAN LORENZO DE ARBOL Y SU COMARCA: Banquete en honor de sus asociados el domingo a la 1 de la tande en el salón Trimalta de La Polar.

CONCEJO DE CUDILLERO: Jira social—con banquete—el domingo a la 1 de la tarde en los jardines La Cotorra, sitos en la Loma de la Cruz, Guanabacoa.

LICEO DE MEDINA: Brillante baile el domingo por la noche en sus salones de 23 esquina a D. Vedado, amenizado por la orquesta de Emilio Parada. Los caballeros abonarán 20 centavos.

CLUB DEPORTIVO CARMELO: Gran baile el domingo por la noche en su espléndida terraza de Línea y 18, Vedado, amenizado por Mojica y el Quinteto Tomé. Caballeros, 20 centavos.

FERROL Y SU COMARCA ORGANIZA UN BANQUETE

Celebrará la sociedad Ferrol y su Comarca», el día 7 de agosto y en los amplios salones del club «Candado», su banquete y matinée bailable como en años anteriores.

Buenos conjuntos musicales amenizarán la misma.

Asistirán como invitados de honor el señor Ramón Crusellas, los cronistas y altas autoridades cubanas.

La entrada a la matinée será por rigurosa invitación.

¡UNA VERDADERA GANGA!

Así puede calificarse la contratación de los servicios de K-LISTO KILOWATT para realizar, rápida y eficientemente, las múltiples tareas culinarias en el hogar.

Ofrece todas las comodidades y ventajas a que legítimamente aspira la buena ama de casa. Rinde una labor eficiente por todos conceptos y sobre todo, a un costo tan razonablemente bajo, bien sea operando una cocina o un asador eléctrico, que hace accesible sus servicios a las posibilidades de cualquier modesto presupuesto. Durante nuestra Venta Especial de Verano de Cocinas y Asadores Eléctricos ofrecemos facilidades de pago verdaderamente extraordinarias.

★

Investíguelas en nuestra más próxima Sucursal y solicite que le hagan una demostración práctica de estos fieles aliados del ama de casa moderna.

Cía. Cubana de Electricidad
A las Ordenes del Público

"...Y ESTAS SON MIS REFERENCIAS"
agrega
K-LISTO KILOWATT
"Su Sirviente Eléctrico"

★

LIMPIEZA—Al no producir humo, cenizas u hollín, no mancho las ropas, y los utensilios de cocina, ni las paredes, piso y techo de la habitación.

★

RAPIDEZ — Garantizo instantáneamente el grado de calor requerido. Preparo una comida completa en el horno eléctrico en menos de una hora.

★

HABILIDAD CULINARIA—Combino la habilidad de preparar exquisitos platos, con la importante propiedad de conservarles íntegramente sus indispensables elementos nutritivos.

★

COMODIDAD—Sólo es preciso colocar en el horno la comida y fijar el regulador automático de temperatura. ¡Yo me encargo de todo el trabajo!

★

ECONOMIA—Si se me contrata a base de la Tarifa Opcional Residencial, mi sueldo resulta muy inferior al que ordinariamente se acostumbra pagar a cualquier sirviente.

ESTE NUEVO Y SENSACIONAL ASADOR ELECTRICO

LE GARANTIZA UN SERVICIO EFICIENTE Y ECONOMICO.

LA SOCIEDAD FRANQUINA PROGRESA NOTABLEMENTE

La sociedad «Unión de Naturales de El Franco» celebró la junta general ordinaria correspondiente al segundo trimestre, bajo la presidencia del señor José María Martínez, y actuando el secretario señor Bernardo Valdés.

Se aprobó el acta anterior y el balance trimestral, que arroja un saldo en 30 de junio de 1938, 1,699.13; y todos los acuerdos tomados durante el trimestre.

Se nombró la Comisión de Glosa, que integran a los señores Francisco Lenza, Antonio Comas y Amador Martínez Suárez.

Se acordó celebrar, la jira-banquete el día 21 de agosto en los jardines «Villa María», término de Guanabacoa, en honor de los asociados, y a continuación una matinée bailable que será amenizada por la orquesta Imperio, dirigida por bellas señoritas. También habrá gaitero.

Se tomaron dos cubiertos para el banquete-homenaje al señor Julio Blanco Herrera, presidente de «La Tropical», homenaje que organiza el «Centro Montañés».

Dado a conocer el fallecimiento ocurrido en España, de los señores Benigno López Martínez y José Fernández, se rindió un tributo a la memoria de esos dos franquinos prestigiosos. Se acordó mandar cartas de pésame a los padres de ambos conterráneos.

SOLICITAN A NUMEROSAS PERSONAS EN EL C. ASTUR

Cualquier día hábil, de 9 a 11 de la mañana y de 2 a 5 de la tarde excepto los sábados, que deberá ser de 9 a 12 a. m., pueden presentarse en la Secretaría del Centro Asturiano las personas que se solicitan por familiares del extranjero y que son las siguientes:

Benigno Cocina, carta de Gerona; señora Carmen Perdie, carta de María García Noriega; Julián Rodríguez Corrales, carta de su hermano Rogelio, de Avilés; Emilio Alvarez García, solicitado por su hermano Leo, que reside en los Estados Unidos; Isidra Martín y Mary, Ramona y Angel Suárez Martín, solicitados por Angel Sánchez, carta de M. Fernández, de Ontaneda; Juan y Pepe Arrieta y Vega, solicitados por la esposa del primero, Carmen Martínez, la cual se encuentra con dos hijos en Cataluña; José García Suárez, solicitado por su padre Manuel García Rodríguez, residente en Nalió, Grado; Manuel Parrondo Castro, carta del Banco Herrero de Oviedo y Alfredo Castaños Zapico o viceversa, carta de Francia.

Tahbién es solicitado el socio No. 1428. S. 900, señor Manuel Rodríguez Suárez.

TENIA EL ESCUDO DE LA REPUBLICA SIN AUTORIZAR

El vigilante 868 arrestó a Isidro Marcos Luca, vecino de 2 número 41, porque usaba en la gorra, sin autorización, el escudo de la República.

Será hoy la vista del recurso de un anciano al que la Audiencia condenó por haber dado muerte a una mujer

Fija el Supremo para el día dos de Agosto el recurso de un condenado por robo del que resultó homicida.

El hecho ocurrió en Matanzas. Se condenaron a muerte

Tiene señalado para esta tarde, a la una, la Sala de Vacaciones del Tribunal Supremo, la vista del recurso de casación por infracción de ley, interpuesto por el doctor Manuel E. Sainz Silveira, a nombre de su defendido Rafael Pazos Porriño, anciano de 68 años de edad que fué condenado por la Sala Cuarta de lo Criminal de la Audiencia a la pena de doce años y un día de reclusión temporal, por homicidio con la atenuante de arrebato y obcecación, interesando el recurrente que además de esa circunstancia se le aprecie la de vindicación próxima de una ofensa grave.

Pazos Porriño dió muerte a tiros a su amiga Bienvenida Silveira, de 54 años de edad, en la casa en que ambos vivían en el reparto «Buenavista», Marianao, al convencerse que ella le engañaba. Razón esta que mueve al referido defensor a interesar que se le aprecien las dos referidas atenuantes, pues aduce que Bienvenida abusó extraordinariamente de Rafael aprovechando su avanzada edad.

Una pena de muerte dictada por Urgencia en Matanzas

También, la citada Sala de Vacaciones del Tribunal Supremo, ha fijado para el día 2 de agosto a las nueve de la mañana, la vista del recurso admitido de oficio por quebrantamiento de forma e infracción de ley, en beneficio de Daniel Delgado Diago, condenado a la pena de muerte por fusilamiento, por el Tribunal de Urgencia de Matanzas, como reo del delito de robo con ocasión del cual resultó un homicidio y dos lesiones graves. Dió por probado el Tribunal de Urgencia expresado, que Delgado atacó a los asiáticos Ramón Wong y José y Julio Ley, con un fuerte madero en la finca «La Quinta», junto a la línea ferroviaria de Colón a Guareiras, el 28 de septiembre del pasado año, al objeto de robarles lo que pudiera despojándoles de la suma de $2.37 en efectivo, tres cajas de fósforos y veintidós cajetillas de cigarros. Los fuertes golpes dados a los referidos asiáticos por el procesado produjeron la muerte de Wong y heridas graves a los hermanos Ley, los cuales quedaron malheridos en el lugar del hecho.

Comprendido en la Ley de Amnistía

Resolviendo el recurso de casación interpuesto contra auto de la Audiencia de Santa Clara, la Sala de lo Criminal del Tribunal Supremo dispone que el recurrente Dello Rodríguez Alfonso sea comprendido en los beneficios de la Ley de Amnistía de 23 de diciembre de 1937, librándose de cumplir lo que le resta de la condena impuesta por la expresada Audiencia en causa por malversación de caudales públicos. Dicha condena fué de 3 años, 6 meses y 21 días de presidio.

Siendo Auxiliar de Administración Clase Tercera de la Zona Fiscal de Remedios y encargado de transportar el dinero producto de las recaudaciones, el 7 de marzo de 1935 se apropió de la suma de 500 pesos. Al interesar la aplicación de la amnistía pudo demostrar que dicha cantidad fué entregada para fines revolucionarios a los afiliados de «La Joven Cuba».

Triunfa una entidad azucarera

La Sala Segunda de lo Civil de la Audiencia ha declarado con lugar el recurso contencioso-administrativo promovido por la Compañía Azucarera América S. A., de Santiago de Cuba, contra la resolución dictada por el Director General de Rentas e Impuestos de 25 de noviembre de 1936, que declaró sin lugar el recurso de alzada establecido contra resolución de siete de febrero del Jefe de la Sección de Impuesto del Uno y Medio por Ciento y Consumos, que declaró a dicha entidad obligada al pago de $2,375.89 por el impuesto sobre la venta de mieles. La expresada Sala, al declarar con lugar el recurso, revoca la resolución interpelada y declara que no está obligada dicha entidad al pago del Uno y Medio sobre las mieles vendidas a que se contrae la demanda y ordena la devolución de dicha cantidad pagada indebidamente.

Declara la Sala que, en este caso, se trata de tráfico interior, y, por tanto, las mieles estaban comprendidas en las excepciones de pago del arbitrio que señala el inciso 4to. del Artículo XIII de la Ley de 8 de octubre de 1922.

SUSCRIBASE Y ANUNCIESE EN EL «DIARIO DE LA MARINA»

COMPAÑIA DEL PACIFICO

Próximas salidas para Europa

Vapor Reina del Pacífico Agosto 2
Vapor Orbita Septiembre 10
Para CENTRO AMERICA, PERU Y CHILE
Vapor Orbita Julio 30
M/N Reina del Pacífico Septiembre 7

PIDA HOY MISMO EL FOLLETO DE LA EXCURSION ANUAL A EUROPA, ORGANIZADA POR EL SEÑOR VICENTE LUIS.

DESDE $700

TODO GASTO PAGADO INCLUYENDO VAPOR, FERROCARRILES, HOTELES, COMIDA, PASEOS, TEATROS, CABARETS, PROPINAS Y GUIAS. VISITANDO LAS GRANDES CAPITALES DE EUROPA.

PIDA FOLLETOS

PARA INFORMES:

DUSSAQ CO. LTD. S. A.
BAJOS DEL CENTRO ASTURIANO:
Teléfonos: A-6540 y M-6401.

M.E.C.D. 2016

CARDENENSES

EL DIA DE LOS SANTIAGOS

Fué ayer.
Julio 25.
Saludaré a los que llevan ese nombre y entre los que recuerdo a Santiagito Estévez, el doctor Santiago Cendela Neyra, senador de la República. Y su hijo «Chaguito»; el doctor Santiago Rodríguez Febles, inteligente y fino galeno y afectuoso amigo, Santiago Pons y su hijo Santiagito; Santiago García, padre e hijo; Santiago Pérez, Santiago Aranda; Santiago García, del comercio; Santiago González, Santiago López.
Mi felicitación a todos.
Con esta nota.

Comida bailable

El jueves 28.
En el Tennis.
Se ofrece en honor al distinguido caballero señor Luis del Valle Espinosa. Por haber sido condecorado por el Gobierno con la Cruz de Carlos Manuel de Céspedes.
Tocarán los Castro.
La gran orquesta habanera.

Rolandito Amador López

Fué ayer su natalicio.
No lo olvidé.
Celebró su natalicio en la fecha de Santiago Apóstol ese encanto de los hogares y felices esposos señora Nena López de Amador, la bella e interesante dama y el inteligente galeno doctor Ramón Amador.
Felicito a Rolando.
Muy simpático amiguito.

Natalicio

De una bebita hoy.
Muy graciosa.
Silvia Casas Ruiz, encanto de los esposos señora Silvia Ruiz de Casas y el señor Tomás Casas, que celebra su cumpleaños.
Tenga alegrías.
Muchas alegrías.

Otro natalicio

De Joaquín Oti.
En la fecha de hoy.
Halagado se verá el caballeroso joven, hijo de los felices esposos señora María Solís de Oti y el doctor Joaquín Oti.
Mi saludo a Joaquinito.
Con estas líneas.

Santa Ana

Santa Ana.
La festividad de hoy.
Entre las damas que llevan ese nombre recuerdo a las señoras Ana Luisa León de Aguilar, Ana Arango de Maribona, Ana Luisa Castro de Argüelles, Ana Luisa Smith de Garcia, Ana Robleño de Cruell, Anita Díaz de Ferrero, Ana Barca, Anita Formella de Blanco, Ana Luisa Llorente de Fernández, Ana Villagra de Díaz, Anita Comas de Smith, Ana A. de Avila, Ana Faz de Haedo, Ana Hernández viuda de Juan, Ana M. Soares viuda de Jiménez, Ana María Díaz.
Anita Villar.
De encantos múltiples.
Ana Rosa Iglesias, Anita Altuna, Ana Luisa González, Anita Rodríguez, Ana Teresa Ruiz, Anita Wharton, Anita Hernández Albretch, muy elegante y culta; Ana M. López, Ana Rosa Santana, Ana Dolores Rodríguez Pomar.
Ana María Bolet de Lezcano.
Inteligente pianista.
Ana María Faz, otro tipito ideal, Anita de la Presa y Ana Suárez Herrero.
Anita Sancho.
Culta amiga.
Y Anita Font de Fernández, la elegante esposa de mi siempre querido amigo el señor Manuel Fernández.
Tengan un día feliz.
Como lo deseen.

Jaime Miró

Agasajado hoy.
Por ser su santo.
Así pasa el día el consecuente Jaime Miró, artista del pincel y del lente que tanto crédito ha sabido dar a su estudio de la calle de Princesa.
Se verá rodeado de afectos.
De sus amistades.

Adria Martínez de Rodríguez

En luna de miel aún.
Entre dichas inefables.
Así pasará su cumpleaños, que lo festeja el martes 26 de julio, la joven e interesante señora Adriana Martínez de Rodríguez, esposa de mi querido amigo el señor Adolfo Rodríguez, condueño del Central Elena, ubicado en la provincia de Matanzas.
Joven matrimonio.
Que mucho aprecio.
Sea mi felicitación para la elegante señora de Adolfo Rodríguez.
Tenga júbilo.
Un día placentero.

Anita Arroyo de Hernández Gonzalo

Otra felicitación.
Muy sincera.
Hágola llegar para la interesante señora Anita Arroyo de Hernández Gonzalo, que el martes 26 celebra su santo y que es la esposa del distinguido galeno y querido amigo del cronista, doctor Pedro Hernández Gonzalo.
Tiene mi admiración esa dama.
Mis respetos.

Ana Luisa Garrote

Linda jovencita.
Encantadora.
Celebra el martes 26 la fecha de su santo la angelical Ana Luisa Garrote, para la que el cronista tiene un bouquet de fragantes rosas.
Reciba mi felicitación.
Por anticipado.

Los esposos Menéndez-Villanueva

Fecha feliz.
Para un matrimonio.
Así la acaban de pasar los distinguidos esposos señora María Menéndez y el señor Luis A. Villanueva, el empresario de los triunfos, que acaban de festejar un aniversario más de su matrimonio.
Para ellos mi enhorabuena.
Muy sincera.

En la mayor intimidad

Un bautizo reciente.
En familia.
Lo fué el solemne acto del ingreso en la grey católica del tierno baby Julio Agapito, encanto de los jóvenes esposos señora Mary Apelkuist y el señor Julio Larrauri.
Matrimonio amigo.
Que bien aprecio.
Apadrinaron al bebito la preciosa rubita de frescor y juventud, Lydia Apelkuist y el jovencito Fred Apelkuist, siendo la madrina del brazo la señorita Margot Larrauri, oficiando en la ceremonia el respetable sacerdote R.P. Federico Martínez.
Se brindó por el cristianito.
Por su dicha inagotable.

Boda elegante

Me place anunciarla.
Con verdadero gusto.
Refiérome al enlace nupcial de la señorita Gladys Hernández Alvarez, hija de mis buenos amigos los distinguidos esposos señora María Alvarez de Hernández y el señor Domingo Hernández, que se casa con el culto doctor Julio C. Torra, profesor de Matemáticas del Instituto de Segunda Enseñanza de esta ciudad.
Elegida está la fecha.
El 7 de Agosto.
Tendré verdadera satisfacción en describir ese acto.
Por anticipado.
Felicito a los novios.

«Varadero Home»

En gran animación.
«Varadero Home».
La simpática y confortable casa de la amable y joven señora Angelita Rodríguez se ve muy favorecida en estos días.
Afluyen visitantes.
Incontables.
Entre las familias que se hallan allí figuran el doctor Nicolás de la Cova y señora, el doctor Rafael Campuzano y señora, la señora Belén S de Mangas y sus preciosas hijas Ada y Carmen, el doctor Leoncio Cisneros y señora, el señor Augusto Aguirre y señora, el señor Guillermo Herrera y señora, el señor F. Carnegie y familia, las señoritas Manuela y Carmen Rosa Pérez, la señorita Elsa Longoria y Loret de Mola, de Camagüey; la doctora América de la Vega y sus hijos, el señor Aguirre y familia, Tony Suárez del Villar, la señora Concepción R. de Pascual y sus hijos, la doctora Georgina Sánchez de Albañés y sus hijos, Lorenzo Valado y señora, Arnaldo Echemendía y señora y la señorita Terina Lomba.
Todos están alegres.
Satisfechos de «Varadero Home».

Varadero

El grito del día.
Varadero!
A contados días de las Regatas Nacionales, ya flota la Playa Azul en bullicio y alegría.
Se baila en el Náutico.
Con los Hermanos Castro.
El Club de la Playa luce radiante y bello en estos días de fiestas que se suceden.
Se espera a los remeros.
Que vienen a las regatas.
Está al llegar la tripulación del Habana Yacht Club, que se alojará en el edén paradisíaco del Kawama Club.
Varadero!
En gran júbilo!

Francisco González Bacallao.

UN INFORME DE LA POLICIA

El comandante Eleuterio Vega y Feijer, M. P., Inspector del Segundo Distrito de la División Central de la Policía Nacional, ha rendido al Secretario de Obras Públicas y al Alcalde Municipal, el siguiente informe:

«Que durante mis recorridos por la Demarcación de este Segundo Distrito a mi cargo, que comprende las Estaciones Séptima, Octava, Novena, Décima y Sección Radio-Represiva, he observado que, con muy raras excepciones, la mayor parte de los solares yermos y otros pobremente edificados están sin cercar y los que lo están, casi ninguno llena los requisitos exigidos por la ley.

Especialmente en los barrios pobres, aunque los terrenos casi siempre son de propiedad de personas más económicamente, los arrendatarios por lo regular son pobres y han hecho sus cercas con materiales procedentes de desperdicios, tales como maderas viejas deterioradas, latas, cartones, duelas de barriles, tablas de cajones de envases, etc., dando, como es natural, el más malo aspecto para el ornato de la ciudad, aparte de constituir una infracción, no solamente de las leyes de Obras Públicas y Municipales, sino también de las Ordenanzas Sanitarias.

LA BANDA DE LA POLICIA

La Banda de Música de la División Central de la Policía Nacional, que dirige el teniente Vicente Braga, ofrecerá en el Anfiteatro Nacional hoy, martes 26, de 8 a 10 p.m., el siguiente programa:

—Banda de valses «Sueños dorados», C. Millocker.
—Obertura de la ópera «Mignon», A. Thomas.
—Pasodoble flamenco «Se va del mundo», A. Lombreras.
—Selección de la ópera «Boccassio», Suppé.
—Concierto obligado a clarinete, sobre motivos de la ópera «Rigoletto», L. Bassi. (Será ejecutado por el músico de primera, sargento Enrique Pardo).
—Mosaico cubano «1936» F. Rojas.
—Danzón «Tabú», F. Rojas.
—Himno Nacional Cubano, Pedro Figueredo.

Desembarco de tropas japonesas en el lago de Po-Yang

TOKIO, julio 25. (Havas).—Los japoneses desembarcaron un importante contingente de tropas en la orilla oriental del lago de Po-Yang, al Sur de Yang Tse, y a unas 25 millas de Kiu Kiang. El desembarco se efectuó bajo el fuego de las baterías chinas.

A LOS OPTOMETRISTAS

A los optometristas que se acogieron a la Ley del año 1930, y que han sido inducidos a seguir un camino erróneo, por lo que, han resultado engañados y perjudicados en sus derechos e intereses, se les cita por este medio al Bufete del Procurador Sr. Arturo Gómez Fraga, Empedrado 46 esq. a Compostela, de 3 a 4 p. m., a fin de acordar la actuación pertinente.

CRONICA CATOLICA

ACTOS CATOLICOS QUE SE ANUNCIAN PARA MAÑANA EN LAS DIVERSAS IGLESIAS

El Jubileo Circular

En la Capilla de San Agustín, el Jubileo Circular.

La Misa del Sacramento a las 7 y cuarto a. m. A continuación la exposición de S. D. Majestad.

A las 5 p. m. Santo Rosario, visita a Jesús Sacramentado, cánticos, plática, y reserva. Conjuntamente con estos cultos eucarísticos se celebran los de los miércoles de Santa Rita.

La Capilla de San Agustín se halla situada en el Reparto «La Sierra» calle 15 entre 12 y 14, Término Municipal de Marianao.

En la Iglesia del Cristo

Los Miércoles de Santa Rita de Casia en la Iglesia del Santo Cristo con el siguiente programa: A las 8 y a las 9 de la mañana, Misa, ejercicio y veneración de la Reliquia de Santa Rita. A las 5.30 de la tarde y a las 8 de la noche, exposición de Su Divina Majestad, estación, Rosario, lectura de gracias y peticiones, sermón, cánticos, ejercicios de la Novena, reserva, bendición eucarística y veneración de su reliquia.

En la Iglesia de la Merced

La Asociación de la Medalla Milagrosa de la Merced celebra a las 8.30 de la mañana la función mensual reglamentaria, a la cual se ruega la asistencia a los asociados y se invita a los fieles.

En la Iglesia de Reina

A las 8 de la mañana, ejercicio de la Novena en honor de San Ignacio de Loyola y Misa armonizada.

En la Iglesia del Carmen

Primer día del Triduo de Santa Marta por su Asociación de la Iglesia del Carmen con arreglo al siguiente programa: A las 9 de la mañana, Misa cantada, ejercicio del Triduo, sermón y despedida.

Suscriben la invitación para estos cultos, el Director de la Asociación de Santa Marta, R. P. Fray Eugenio de San José, O. C. D. y la Presidenta, señora Emelina Villageliú.

En la Iglesia de los Carmelitas del Vedado

A las 8 a. m. Misa y ejercicio del Mes en honor de la Virgen del Carmen. A las 5.30 p. m., Santo Rosario, ejercicio del Mes de Nuestra Señora del Carmen con bonitos cánticos.

En los demás templos

Santo Rosario, lectura espiritual y visita a Jesús Sacramentado.

De días

Celebra hoy sus días la distinguida señorita Tití Escobar, cuyo nombre de pila es Anita, cuya festividad conmemora hoy N. S. Madre Iglesia.

La señorita Escobar es la Directora del Coro de Santa Marta y muy celebrada cantante.

Llegue hasta la virtuosa señorita nuestra cordialísima felicitación con nuestros votos por su felicidad temporal y eterna.

Vigilia al Santísimo Sacramento en acción de gracias por la restauración de la Compañía de Jesús en España

La Sección Adoradora Nocturna de la Habana, celebrará Vigilia de Adoración al Santísimo Sacramento en la noche del sábado 30 al domingo 31 en la iglesia de los Padres Redentoristas de Luyanó, en acción de gracias por la Restauración de la Compañía de Jesús en España.

Después de la exposición canto solemne del Te-Deum.

Se ruega la asistencia a los adoradores y se invita a los fieles.

A las 4.30 de la mañana, Rosario y Acto de Desagravio con los brazos en cruz, implorando la Paz para España.

A las 5 a. m. Misa, Comunión, bendición y reserva.

Solemnísima Fiesta en honor de Santa Marta el día 29 en la iglesia de Nuestra Señora del Carmen (Infanta y Concordia)

El día 29, festividad de Santa Marta, su Asociación establecida en la Parroquia del Carmen celebra su fiesta con el siguiente orden de cultos:

A las 7 misa de Comunión general. A las 9 Misa Solemne; en esta misa por vez primera en Cuba se cantará la Misa de J. Ribera Miró a 4 voces por un Coro de 40 voces con la Orquesta Sinfónica y dos Organos. Antes del sermón se cantará la «Ave María» del maestro Gonzalo Roig. En el Ofertorio se ejecutará el «Scherzo» en mi menor (op. 26) de Mendelssohn para Orquesta y dos Organos. Al final se cantará el Himno a Santa Marta de S. Vitoria.

Por la tarde: A las 6 rosario, sermón por el R. P. Feliciano del Niño Jesús y procesión con la Imagen de Santa Marta.

El Organo ha sido cedido por la casa distribuidora de los Organos Hamnond para esta fiesta en honor de Santa Marta. Lo tocará el gran organista del teatro Encanto señor Rafael Morales.

Pueblo de la Habana: Ven a venerar a Santa Marta el día de su fiesta, 29 del presente mes; ven a honrar con tu presencia a tu orquesta sinfónica, orgullo de tu pueblo; asiste a este gran acontecimiento «sacro-musical» dirigido por un maestro orgullo de Cuba que se llama Gonzalo Roig, Director de la Orquesta Sinfónica y de la Banda Municipal de esta ciudad.

Por la Directiva: Emelina Villageliú de González, Presidenta; por la Asociación, R. P. Eugenio de S. José, Director.

LA FESTIVIDAD DE SAN IGNACIO DE LOYOLA EN LA IGLESIA DE REINA

El domingo 31 del actual se celebrará en la Iglesia del Sagrado Corazón de Jesús de Reina la fiesta onomástica de San Ignacio de Loyola con arreglo al siguiente programa:

A las 7.30 a. m. Misa de Comunión general para todas las Asociaciones de esta iglesia y demás fieles.

Oficiará el P. Esteban Rivas, S. J., Asistente General de los Caballeros Católicos, Comisario de la Unión 29, Director del Apostolado de la Oración de la Iglesia de Reina y de la Anunciata, que en este día 31 de Julio, celebra las Bodas Sacerdotales de Plata.

A las 9 a. m. Misa solemne con escogidas voces y sermón.

Presidirán las Venerables Comunidades del Colegio de Belén y de la Residencia de la Compañía de Jesús de la Habana.

Asistirán representaciones del Clero regular y secular y las Asociaciones de esta iglesia.

Congregación Mariana de la Anunciata

Se hace saber a los señores congregantes de la Anunciata, que la Misa y Comunión mensual reglamentaria del mes de agosto, se transfiere para el 31 de julio, festividad de San Ignacio de Loyola, a las 7.30 de la mañana en la Iglesia de Reina.

En este día celebra el Director de la Congregación, sus Bodas de Plata sacerdotales.

Se ruega la asistencia a los congregantes.

Jubileo de Porciúncula en las Iglesias de Compañía de Jesús

Con el plausible motivo de celebrarse la festividad de San Ignacio de Loyola el 31 del actual, las iglesias de la Compañía de Jesús gozan del Jubileo de la Porciúncula desde las 12 del día 30 a las 12 de la noche del 31 de julio.

Se ganan tantas Indulgencias Plenarias, cuantas sean las visitas que se practiquen.

Las condiciones son: Confesión, Comunión y visita. En cada una de estas visitas, hay que rezar seis Padrenuestros, Ave María y Gloria Patri. Cinco en honor de Jesús Sacramentado y uno según las piadosas intenciones del Sumo Pontífice.

GRACIAS NACIONALISTAS A LA ADORACION NOCTURNA RADICADA EN LA HABANA

«Burgos 31 de agosto de 1937.

Señor doctor José Cebrián, Presidente de la Sección Adoradora Nocturna de la Habana.

«Mi querido hermano en Cristo: En estos momentos en que tan a prueba se ponen las virtudes religiosas y patrióticas, así como los verdaderos cariños, llega por conducto del señor Presidente del Consejo Superior Diocesano de Burgos la Orden número 391 del mes de abril de ese Consejo de su digna Presidencia.

Gran consuelo nos proporciona su carta, contenida en dicho orden, ella expresa fielmente lo que es la Adoración Nocturna y no cabe en una corta carta todo lo que pudiera decirse en honor de esa querida Sección y adoradores de esa Isla, únicamente he de testimoniar a todos en nombre del Consejo Supremo de la Obra en España nuestra inmensa gratitud por sus oraciones que a no dudar dan frutos abundantísimos a juzgar por las grandes victorias q. Dios concede a las tropas del Caudillo Franco.

Sigan, sigan pidiendo porque se termine felizmente esta Cruzada en que tan valerosamente luchan nuestros muchachos por Dios y por España; que el triunfo de estos valientes reportará bienes no sólo a nuestra Patria amada, sino al mundo entero amenazado de la ola de descristianización que como punto de partida tiene las tierras rusas.

Las noticias de Madrid son desconsoladoras en cuanto se refiere a los miembros de la Adoración, que son muy perseguidos y algunos fueron martirizados, yo me encontré fuera de milagro pues el día 13 de julio de 1936, salí con mis tres hijos mayores a tomar aguas al Balneario de Paracuellos y aunque estuvimos tres días en poder de los rojos logramos incorporarnos a la zona blanca y en ella trabajar, ya que no con las armas, pues mi edad no me lo consiente, en trabajos burocráticos que me dan la satisfacción del deber cumplido al ver que soy útil y colaborador de los que todo lo abandonaron y se lanzaron a los campos de batalla.

Haga presente a esos hermanos la gratitud de los Adoradores Nocturnos Españoles y de su Consejo Supremo.»—Luis de Pinedo, Secretario del Consejo Supremo de la Adoración Nocturna Española.»

Nota del Cronista.—La Sección Adoradora Nocturna de la Habana, en todas cuantas Vigilias celebra, reza a las 4.30 de la mañana el Santo Rosario y a continuación el Acto de Desagravio del P. Llopart, S. J., con los brazos en cruz, en súplica ferviente del triunfo de Cristo en España que es el triunfo de la Paz y del Orden.

El Consejo Supremo de la Adoración Nocturna Cubana, una vez canónicamente erigido, rogó a todas las Secciones de Cuba, invitasen a la de la Habana en súplica constante en todas sus Vigilias por la Paz en España nuestra Madre Patria.

Estos actos tienden a unirnos en un mismo afecto de amor y reparación, adoradores nocturnos de Jesús Sacramentado cubanos y españoles.

Sigan, pues, orando los adoradores nocturnos cubanos por el triunfo de Cristo-Rey en España, «pues la Oración todo lo alcanza», como dice Santa Teresa de Jesús.

Gabriel Blanco,
AN. V. C. D. J. S.

CRONICA HABANERA

EN SUS DIAS

Colmada de halagos, de congratulaciones, pasará hoy su día la monísima jovencita Aniquita Van de Griendt y Barnet, nieta adorada del ex-Presidente de la República señor José A. Barnet y su distinguida esposa señora Marcela Cleard.

La simpática Aniquita tendrá un almuerzo en el Habana Yacht Club para un grupito de sus amigas.

CRISTINA DEL VALLE.—El domingo último celebró su santo, entre halagos y congratulaciones innumerables, la linda señorita Cristina del Valle y Mendoza, hija menor del distinguido matrimonio Luis del Valle y María Mendoza.

La señorita del Valle, que, como sus hermanas mayores Anita y Mercedes, empieza a salir a sociedad, reunió un grupo numeroso de sus amistades en horas de la noche, en la bellísima residencia de sus padres en la Víbora.

Aquella gran mansión, alhajada con gusto exquisito y rodeada de hermosos y bien cuidados jardines, se engalanó esa noche para tan simpática fiesta, que, a pesar de su carácter informal, resultó lucidísima.

El buffet, rico y variado, se sirvió poco después de las once bajo la pérgola del jardín, en una gran mesa que adornaron los artistas privilegiados del gran jardín «El Clavel».

Se veía en su centro una corbeille lindísima, tejida con pompones de verano, dalias y gladiolos.

En la terraza del costado se instaló un bar.

Allí también, se bailó alegremente hasta entrada la madrugada con la aplaudida orquesta que dirige Paul Nickse, el joven y notable pianista.

Rodeando a las señoritas del Valle, Anita Mercedes y Cristina, a cual de las tres más encantadora, estaban sus padres, el señor Luis del Valle y señora María Mendoza, quienes se multiplicaron en atenciones para todos.

También estaban allí su abuelo, el respetable caballero Don Pablo Mendoza con el resto de sus hijos, Paul Mendoza, el amable y simpático jopen, y los conocidos matrimonios, Felo de Cárdenas y Fina Mendoza, y Armando Larrea y Gloria Mendoza.

Además anotamos, entre los matrimonios, a Ignacio del Valle y Rosa Perdomo, Estanislao del Valle y Paula Goicoechea, Segundo García Tuñón y Sara Larrea, Salomón Maduro y Bibí de Lima, Raúl de Cárdenas y Dulce María Blanco, Manolo Aspuru y María Antonia Alonso, Adolfo Delgado y Luisa Angulo, Maurice Labarrere y Henriette Le Mat, y Adolfo Arellano y María Antonia Suárez.

Entre las señoras: Lolita Maciá de Pagliery, Micaela Mendoza viuda de Carrillo, María Pepa Recio de Díaz, Bebé Vinent de Mendoza, Cuca Alfonso viuda de Lawton, Nina Reyna de Ariosa, Josefina Montalvo de Gastón, María de los Angeles Heydrich de Batista, Inés Romero de Arcos y Tomasita Chabau de Sosa.

Adorable el grupo de las señoritas.

Julita y Bibí Aspuru, tan lindas las dos.

Sara María García Tuñón, Irene Pagliery, Gloria y Margarita Carrillo, Olga Arellano, e Isabel Mendoza.

Mariana Arellano, preciosa.

Angelina y Gloria Ariosa, Adriana Maduro, Sylvia Lawton, Bebita Sánchez, Lydia Menocal, Madeleine Labarrere, y Martha de Arcos.

Josefina Díaz Recio.

Josefina de Cárdenas, Gloria Batista, Muñequita Gastón, Josefina Delgado y cerrando bellamente la relación la encantadora Martha Sosa.

Los jóvenes:

Víctor y Antonín Mendoza, Luis Menocal, Carlos y Enrique Carrillo, Ernesto de Zaldo Jr. Pedro y Oscar Arellano, Arturo Sosa, Willy Zaldo, Salvador P. Castañeda, Jr. Mario Arellano, Ricardo Suárez, Melchor Gastón y Joaquín de Santa Cruz con su hermano el Conde de Mopox.

Enrique y Bilín Gastón, Charles Crispín, Albert Harknes, Joe Mendoza, Julio Arellano, Mario y Armando Salcedo, Carlos Fernández, Alberto García Tuñón y Gabriel Batista.

Nuestro compañero Mario Castellanos, cronista social de «El Mundo».

Y el cronista que suscribe.

EN HONOR DE MR. GRANT MASON.—Ayer tarde, a las cinco, un grupo de personalidades y empleados de la Pan American Airways ofrecieron en su casa de Prado un Ponche de Honor al distinguido caballero George Grant Mason, Presidente de la Compañía, por su exaltación al cargo de Delegado a la Comisión Federal de Aeronáutica Civil del gobierno americano, para el que acaba de ser nombrado por el Presidente Rooseveit.

La mesa, arreglada por los floristas de «Milagros», el aristocrático jardín de Prado y Colón, ofrecía magnífico aspecto.

Bellísimos gladiolos y Belle Blonde, bordeaban la ponchera y a todo lo largo de la mesa se dispuso una guirnalda de flores, de efecto primoroso.

ANIMADA FIESTA.—El jueves en el Lawn Tennis Club de la Calzada del Vedado ofreció una fiesta animadísima para celebrar sus quince años la encantadora señorita Lilita Galainena y Ugarte, hija del ingeniero Mariano Galainena y de su esposa Belén Ugarte.

Dicha fiesta, que congregó un grupo muy numeroso de muchachas y jóvenes, dió comienzo a las nueve de la noche prolongándose hasta la madrugada entre el placer y la alegría del baile amenizado por la Orquesta Quintana Melodys Boys.

Fué servido un buffet, riquísimo.

He aquí la concurrencia.

En término preferente este grupo de señoras:

Ofelia González de Chaumount, Queta Suárez de Calderín, Lola Maya de Romagosa, Margot Maya de Quesada, Mercedes Valdés Chacón de Calvo, Mercedes Michelena de Poblet, María Cárdenas de Gallardo, Conchita Muñiz de Michelena Mercedes Jiménez de Galainena, Lucila Ugarte de la Torre, Juanita Arriaga de Alvarez Mena, María del Pilar Codina viuda de Muñiz, Emelina S. de Fernández Oliva, Antonio Prade de Padilla, María Núñez de Jiménez, Marta H. de González Parra, Hilda Padilla de Parra y la señora de Rosell.

Entre las señoritas, Serafina Calvo, tan bonita; Yolanda Recio, Angélica Dulzardo, Olga Padilla, Cuca Novoa, María Jiménez, Marta de Quesada, Olga de Quesada.

Cuquita Rosell, Cleva Solís, Gloria Juncadella, Zenaida Zazaleta, Lucilita de la Torre.

Mercy Poblet, Margarita Poblet, Miriam Arriaga, Lilliam Alvarez Mena, Quetica Calderín, Olga Martínez, Georgina Freixas, Onelia S. Tomás, Margarita Abella, Lolita Massip.

Lily Galainena, Violeta Martínez, Adriana Vilanovo, Bebita Romagosa, Silvia Muñiz, Raquel Poris, Emelina Fernández, Olga Codina, Delfina Luján, Ocilita Millas, Lucerito Gallardo y Olga de la Mora y la encantadora Margarita Gallardo.

Los jóvenes Alfredo Longa, Salvador de la Torriente, Bebo Godoy, Mariano Galainea, Jr.; Eddy Solar, Chepín Barraqué, Rodolfo Machado, Ernesto Carcas, Pablo Tabío, Paúl S. Tomás, Jr.; Alberto Fornis, Gastón Galainena, Vidal Vila, Mauricio Almagro, Julio Riquelme, Ramiro Ramírez, Coco Domínguez, Armando Godoy, Jr.; Ramón Fernández, Octavio Solís, Pepín Fernández, Enrique Valiente, Aurelio Vázquez, Cachín Alvarez Tavo, Roberto Vila, Frank Quevedo, Alfonso Quevedo, Bebo Maruri, Bebo Poyo, Sergio Poyo, Mongo Poblet, Arístides Cuevas, Gastón Bernal, René Padilla, Pedro Antonio de la Mora, José Martínez, Gustavo Suárez, Laurosbindo Pardo, Gustavo Mustelier, Enrique Rodríguez Cano, Freddie Romagosa, Florencio de Blanck, Tony de la Torre, Raúl de Cárdenas y Miguel Olmo.

SABADOS DE SANS SOUCI.—Pleno de animación, como es de costumbre, aparecía el sábado último Sans Souci en su noche de moda.

Son noches famosas que tienen el privilegio de congregar a todo lo que vale y brilla en la sociedad habanera.

Los parties del sábado, tanto en el salón como en la terraza, eran numerosísimos reinando en todos la mayor animación y alegría.

Tocaron los Hermanos Palau hasta la madrugada y con ellos alternando en el programa bailable el famoso septeto Cauto.

En el show tomaron parte la valiosa pareja Consuelo y Artime, la notable danzarina española Adelina Durán y los populares Elpidio y Margot en la típica rumba.

En lugar de honor estaba el party que, como despedida al Ministro de la Gran Bretaña, Excmo. señor Herbert Adolphus Grant Watson, organizaron distinguidos elementos de nuestra sociedad y del cuerpo diplomático.

Con la señora Lily Morales de Coroalles, estaban en otra mesa sus hijas Peggy y Lolita Coroalles, y los jóvenes Alfredo M. Campillo y Dr. Ernesto Marty.

El Secretario de Hacienda, doctor Manuel Giménez Lanier, se hallaba en un party con el señor Julio Blanco Herrera y su señora Rosita Clavería, doctor Vidal Morales y su señora Silvia Durañona, Armando Reyes y su señora Josefina Holters, las señoritas María Galbis y Olga Beltrons y Manuel Díaz.

El señor Víctor Brandao y su joven esposa Elsa Maduro, en otro party con dos parejas jóvenes: María Luisa Milagros y Roberto Maduro y Adriana Maduro y Edgar Marchena.

Mr. and Mrs. C. Govea en una mesita con la señorita China Gómez Valle y el joven Carlos Govea, Jr.

Tres damas en otra mesa, Cuca Herrero de Seiglie, Edesa H. de Pelegrín y Hortensia Martell de Berndes, «chaperoneaban» un party de parejitas, formadas por Hortensia Milagros y Pitín Seiglie, Mary Díaz y Paquito Fernández, Laury Almeida y Ricardo Ross, Jr., Beba Andino y Pepillo Vidal, Nisse Montero y Pepe García Tuñón, Georgina Pelegrín y Armando Pessino y Monadita Berndes, tan encantadora.

Otra mesa con el representante a la Cámara, señor Aurelio Riverón y su esposa Gloria W. de Riverón, con el señor Ricardo Riverón y señora Cristina G. de Riverón y el señor José A. Riverón.

La señora Rita M. Díaz de Pérez, en otra mesita con dos parejas: Elena de Córdoba y Juan Luis Pedro, Jr., y María Pérez Díaz y doctor Tín Roca.

Una petit-table: Flora María Lamar y Reinaldo González Rebull.

En otro party estaban dos parejitas: Mimí Suárez Rivas y Mauricio Molino y Aimée Molino y Rogelio Bombaler.

En el de la señora de Barceló estaban dos parejas: Fanny Barcelo e Ignacio Almagro y Elena Alvare y Pepe Almagro.

La señora de Miquel en esta mesa con dos parejitas: Hortensia Arroyo y Fernando García y Vi Aldecoa y Armando Cuervo.

Tres parejitas reunidas en otra mesa: Adelaide Buchanan y Melchor Gastón, Ketty Adamson y Leonardo Morales y Yolanda G. Ferrer y Roberto de Cárdenas.

El doctor Leandro Ruiz y señora Gladys Salcedo con Nenita Viera y Diosdado Gómez.

Otra mesa con Cristina Crespo y Carlos Castanedo y Lila Foyler y Manolo Crespo.

La señora Eloísa Antiga de García, con María Josefa Fernández y Luis Fernández y el señor G. García Palomino, y la señora E. B. Fernández.

En otra mesa Enrique de Almagro y Herminia Rodríguez Tomeu.

Con Miguel H. Guzmán y señora Pilar Bauzá estaban el Teniente René F. Font y señora Margot Barrios y los esposos Cintre.

La señora de Aenlle chaperoneando este party: Berta Betancourt y William Breen y Carmen Luisa Aenlle y Fernando Mendigutia.

El señor Miguel A. Riva con la señorita Elvira Morales y el señor Peter Morales con la señorita Rosa Morales.

El doctor J. B. Parramore y señora, con la señorita Felicia Carbonell.

Mr. and Mrs. Tom Hogar con el joven Carlos Zayas, Jr., y Sara Cabrera.

La señorita Angelita Guilló, en una mesa donde se congregaban estas parejas: Freddy Malberty y Luis Calichs, Josefina de Cárdenas y Virgilio Villalba y Alicia Ruz y Frank Ballmont.

Dos parejas en otro party: Blanca Núñez y Carlos Miranda y Olga Miranda y Rogelio Salazar.

La señora Titica Madrazo de López, con las señoritas Alma Ginorio y Angela Madrazo y los señores López Centellas, Pérez Durán y el doctor J. Madrazo.

CRUZ BLANCA DE LA PAZ.—Mañana miércoles, a las tres de la tarde, en la Oficina de la Cruz Blanca de la Paz tendrá efecto una junta general.

Cita para ella su presidenta, la señora Blanquita Fernández de Castro de Jardines, que ruega la más puntual asistencia.

OPERADO.—En la Clínica de la Asociación de Damas La Purísima Concepción fué operado en días pasados el señor José Laredo, hijo del Secretario de la Presidencia doctor José E. Bringuier y primo del Honorable señor Presidente de la República, coronel Laredo Bru.

La operación la llevó a cabo el Dr. Pedro González Lequerica, quien se anota un magnífico éxito.

BAUTIZO.—José Daniel, el gracioso hijo de los esposos José Cruz y Concepción Aguila, fué bautizado recientemente en la Iglesia de Jesús del Monte siendo apadrinado por la señorita Lilia Fernández Milian y por el señor Santiago Fernández Milian.

Después de la ceremonia pasó la concurrencia a la residencia de los esposos Cruz-Aguila donde se sirvió un rico buffet.

INSTITUTO CLINICO DE LA HABANA.—Ha sido sometido recientemente a una delicada operación en los ojos el conocido médico de esta capital, doctor Armando Sánchez.

La intervención quirúrgica fué realizada en el Instituto Clínico de la Habana por el doctor Tomás R. Yánes, distinguido oculista.

El doctor Sánchez se encuentra ya en su casa convaleciendo y dentro de poco reanudará la atención de su numerosa y selecta clientela.

NOTAS BREVES.—Después de dos años de ausencia regresan a Cuba las señoritas Violeta, Chucho, Elsa y Chiquitica García Robaina, las que acaban de graduarse en el Auburn Main School of Comerce en Maine.

Hoy cumplen cuatro años de casados el comandante José Figarola y su gentil esposa Angélica Martínez Piloto, a los que nos complacemos en desearles muchas felicidades.

Luis DE POSADA.

EN LOS QUINCE

Ayer cumplió los quince años y con tal motivo ofreció una espléndida fiesta, la señorita Eugenita Núñez Medina, de dulce belleza.

Reciba mi saludo.

Afirma el Secretario de O. P. que lo publicado sobre irregularidades en el dragado de Sagua, carece de base

Hubo solamente un confusionismo por parte de varios de los empleados no competentes en la clasificación de las materias. Se ha dispuesto la sustitución de los mismos

El ingeniero Enrique Ruiz Williams, Secretario de Obras Públicas, hizo ayer las siguientes declaraciones a los repórters que tienen a su cargo la información en dicha Secretaría:

«—En relación con las noticias publicadas últimamente por la prensa de esta Capital, sobre el dragado del Puerto de la Isabela de Sagua, deseo aclarar que las supuestas irregularidades que se dicen allí cometidas, se limitan a cierto confusionismo por parte de los empleados de la Secretaría, que allí prestan sus servicios, en cuanto a la clasificación de los materiales dragados, confusionismo originado, posiblemente, por la falta de experiencia de esos empleados en obra de tal naturaleza; por lo que esta Secretaría ha designado una Comisión competente, para que clasifique, en forma adecuada, los referidos materiales, y mientras tanto, he dispuesto la suspensión de los empleados del Departamento, en aquel Dragado, sustituyéndolos por personal experto, a reserva de que tan pronto termine su labor dicha Comisión, se determine en definitiva, los empleados que inspeccionarán los trabajos del Dragado, tanto entre el personal actual como en el anterior que haya demostrado conocimientos suficientes.

«Por tanto la versión de que existe un fraude en aquellas obras carece de fundamento, y las obras siguen ejecutándose, proponiéndose esta Secretaría imprimirles mayor actividad».

El nuevo Plan de Obras Públicas recibido con júbilo

Al ser conocido por las informaciones periodísticas, el número de construcciones que figurarán en el nuevo Plan de Obras Públicas, que comenzará a ejecutarse en Septiembre venidero, ha provocado una reacción entusiasta en todo el país. Así lo evidencia el gran número de cartas y telegramas que están llegando a la Secretaría de Obras Públicas de todas las provincias.

Los cesantes de O. P. patentizan su gratitud a los periodistas y a los caricaturistas que les ayudan

Un nutrido grupo de temporeros cesantes de Obras Públicas, se ha personado ayer en el Departamento de Publicidad de la Secretaría, para hacer patente a los periodistas que les están ayudando su gratitud, pues han venido recabando del Congreso, la votación de la Ley solicitada por el Honorable Sr. Presidente de la República, para que se les reintegre a sus plazas. La prensa ha recogido en sus páginas la grave situación en que se encuentran esos servidores del Estado, y la justicia de que sean atendidos, ya que en su gran mayoría han seguido laborando, para que no se irr

M A T A N C E R A S

La señora de Campanería

Ana Coralia Porro Varona.

Celebra hoy su onomástico y ha de verse objeto de las mayores muestras de aprecio de simpatía y de consideración, la elegante y bella dama que es esposa del Senador por esta provincia, Ricardo Campanería.

Mimada y querida en nuestra sociedad, tiene culto y veneración entre las clases populares, por que desde su alta posición, sabe ser para los que sufren y para los necesitados, el hada buena que restaña heridas, socorre con manificencia, y se identifica y siente con todos los infortunios.

Mujer de un carácter excepcional y de una innata simpatía, a su concurso y a su cooperación debe el bien querido senador matancero, muchos de sus triunfos políticos, por que derramando a manos llenas el inagotable caudal de sus sentimientos, le ha captado adeptos y le ha atraído incondicionalidades entre el electorado.

Se postula ahora la señora Porro Varona de Campanería, para la poltrona Municipal, y su candidatura que es bandera que enarbolará el Partido «Acción Republicana», como símbolo de victoria, ha sido ya proclamada en todos los barrios y en todos los términos de este Municipio.

Para saludar a la gran dama, y para rendir homenaje a su figura política acudirán hoy a aquella casa de la calle de Byrne, la sociedad y el pueblo matancero en pleno.

Estará allí también el Cronista, para gozar de la hospitalidad y la gentileza que tiene como lema ese hogar de Ana Coralia Porro Varona de Campanería.

Felicidades señora.

Otros saludos

Para Anas también.

Tres destacadas figuras de nuestra «gentry», tienen en esta primer mención de la presente nota, mi felicitación más afectuosa: Anita Cartañá de Lecuona, Ana Rosa Estorino de Urquiza y Ana Celia Cantón de Pagés.

Sigo las salutaciones con nombres tan distinguidos como Anita Otero de Díaz Gárciga, Anita Lorenzo de Iturralde, Anita Herrera de Pollo y Anita Falcón de Gallardo.

Anita Colosía de Cossío y su hija la bella esposa de Laureano Alvarez, Anita Cossío y Colosía.

Ana Rodríguez de Galup, a la que se recuerda siempre con tanto cariño en esta sociedad, Ana Rosa Lavastida de Barreras de tan rancia, tan noble y tan prestigiosa estirpe yumurina, Ana Luisa Arcaute de González, Ana Teresa Cabarrocas y Anita Delgado de Sánchez, a la que no olvido nunca en este día.

Párrafo aparte para una de las más bellas y las más gentiles señoras que hoy honra nuestros salones: Ana Luisa Betancourt de Forest, cuyo reciente luto la aisla por completo de todo acto social.

Ana María Gener viuda de Domenech, cuyos apellidos son timbres de orgullo de los matanceros.

Y ya finalmente Anita Tamargo de Prieto, tan interesante y tan distinguida.

Entre las señoritas: Anita Setién, Anita Bilbao, Anita Galup, Anita Silveira y Anita Cepero, valor cultural matancero muy intrínseco.

Cerraré estas felicitaciones con un abrazo.

Para mi prima Ana de Ximeno y Camack de la rancia aristocracia yumurina.

Tengan todas un día feliz.

El Júbilo de un pueblo

Magníficamente exteriorizado.

Vivió la ciudad matancera en esas horas del pasado domingo veinte y cuatro de julio, horas de la más intensa satisfacción, del regocijo más grande y el más clamoroso y sincero entusiasmo.

Para conmemorar los cien años de existencia del Hospital Santa Isabel y San Nicolás, se aunaron las clases sociales todas, identificadas bajo el mismo santo y augusto ideal, no viéndose por nuestras calles y paseos, una sola persona que no ostentara orgullosa, esos sellos conmemorativos del trascendental acontecimiento, como muestra del aporte prestado por ricos y pobres, a la labor meritísima del Comité que preside el doctor Luis Tapia, que tiene por Secretario al doctor Carlos Pérez Jorge, por Tesorero al doctor Félix J. López Luis, y como vocales a las señoras Angélica Fernández de Suárez, doctor Miguel Beato y señorita Hortensia Lamar y del Monte.

Desde el alborear del día, situáronse comisiones integradas por distinguidas señoras y señoritas a las dos entrada de la ciudad, asaltando a cuanto vehículo cruzaba por Matanzas, e imponiéndoles las espirituales condecoración, que iba llenando alcancías y más alcancías, no cesando este servicio hasta la caída del sol en cuyas horas pudo reportarse el no despreciable aporte que produjera esa colecta.

En el Puente de Versalles, obligado cruce de cuantos se dirigieron al Hospital para honrar las ceremonias que allí tuvieron efecto, se situó otra comisión, también, que no dejó pasar a nadie sin ofrecer su óbolo para las obras que van a realizarse en dicho hospicio.

A las nueve de la mañana, llegó al Hosyital, que lucía sus cortinajes de los días de gala, nuesara primera autoridad eclsiástica, el joven Obispo de la Diócesis, Monseñor Alberto Martín Villaverde, que fué recibido por el selecto y numeroso concurso que allí lo esperaba.

Se inició momentos después el santo sacrificio de la misa en que oficiara el Prelado, como una especial distinción a los señores del Comité, musicalizando el ceremonial el gran Maestro Ojanguren, con una magnífica orquesta y un brillante conjunto de voces.

Aparecían en el improvisado altar las imágenes de San Nicolás y Santa Isabel la noble reina de Hungría, que dedicó su vida a la cura de enfermos y de los desheredados da la fortuna.

El mismo cáliz que en 1846 usó para las misas que celebrábanse entonces en la Capilla del Hospital,, fué utilizado por Monseñor Martín Villaverde en el sacrosanto momento de la consagración.

Con religioso fervor, con esa fé cristiana que ha sido siempre cualidad y virtud del cubano, oyeron esa misa ciento de cientos de personas, entre las que se destacaba el elemento femenino, representado allí por las señoras Gloria Alberty de Tapia, Rossy Heydrich de Pérez Jorge, Margarita Aguiar de López Luis, Angélica Fernández de Suárez, María Dolores Núñez de Beato, y la esposa del que fué uno de los más conspículos benefactores de aquel establecimiento, la señora María Teresa Pérez de Ortiz Coffigny.

Vino desde la Habana con su esposo el doctor de la Riva.

Y entre nuestras autoridades estaba el Gobernador de la Provincia, el Capitán Ramón Alvarez en representación del Jefe Militar del Distrito, un delegado del Alcalde Municipal y un selecto grupo de médicos entre los que recordamos al doctor Mario Dihigo, al doctor Antonio J. Font, que fué expresamente allí a saludar al doctor Aballí, el doctor Haza, el doctor Severiano López, el doctor Juan Flor, el doctor Eduardo Campuzano, el doctor Luis A. Cuní, el doctor García, el doctor Borges, el doctor Menéndez, el doctor Manuel de J. Ponte, y el doctor Luis de la Concha.

Terminada la misa se procedió a descubrir las placas de las salas que llevarán los nombres de Conde de Villanueva y doctor Tomás Pintado, haciendo uso de la palabra, en la primera sala el doctor Carlos Pérez Jorge, que hizo un esbozo de aquella figura ilustre cuya memoria se venerará siempre en aquel hospicio, y habló en la segunda el doctor Miguel Beato, que perfectamente documentado sobre la labor del insigne médico, deleitó a la concurrencia con su elocuente oratoria.

Habló también el doctor Arturo Aballí, después de la colocación de la primera piedra de la Sala de Niños, que trata de levantarse en el Hospital, y modesto como todo hombre de mérito real; sencillo, como todo verdadero valer, comenzó su «speech», pidiendo que se pusiera a dicha sala en vez de su nombre el del que fué su Maestro el doctor Domingo L. Mádan, lumbrera médica yumurina que hizo de su Ciencia un apostolado.

No sabemos la resolución que recaerá sobre esta petición del doctor Aballí, pero nos parece, que estando ya inmortalizada la memoria de Mádan en el dispensario que lleva su nombre, donde se venera su recuerdo en un busto de bronce junto al del otro benefactor de ese Dispensario, el doctor Antonio Font Cuesta, debe el Comité insistir en que sea el nombre de Aballí el que en lo futuro lleve la sala infantil del Hospital «Santa Isabel» y «San Nicolás».

Se procedió más luego a dar comienzo a los trabajos del Parque, que ha de ser como una antesala del Hospital, para cuantos allí acuden a visitar a sus enfermos y en este acto se levantó la voz elocuente y sincera del doctor Loreno Delgado, el primer Magistrado de nuestra Provincia.

Exaltó el doctor Delgado la obra de los matanceros del ayer, que nos donaron esa acogedora casona del «quartier» versallesco, pero hizo justicia también a los matanceros de este siglo, que con el doctor Luis Tapia, a la cabeza, se interesan por mejorar el legado de 1938, dotándolo de cuanto le es necesario y reclama hoy la ciencia en este siglo de adelanto y de la civilización.

Finiquitado el programa de la mañana, se repartió la concurrencia por todos los ámbitos del edificio, que con orgullo mostraban el doctor Tapia y sus compañeros los profesionales que forman su personal médico, y de las abnegadas enfermeras, que con sus blancas tocas, y la sonrisa siempre a flor de labio, tenían finezas y atenciones para los visitantes.

Pasada ya la fecha del Centenario del Hospital, que fué día de recaudación para la venta de la emisión de sellos que por valor de veinte y cinco mil pesos se ha hecho, hay que dedicar ahora todas las energías a lograr que cuantos se han comprometido a colocar estos sellos devuelvan dinero, por la entrega de esos emblemáticos papelitos.

El concurso de los Alcaldes de la Provincia, que graciosamente han donado de sus presupuestos cantidades respetables, el de todas nuestras Instituciones que en aquella memorable junta del Consejo Provincial, también se comprometieron a la venta de esos sellos, el de los Maestros, el de los Rotarios, el de los Masones, el de los empleados, centros obreros, industrias y comercios, formaran gota a gota, el gran océano de pesos que necesitamos para que esa sala Angel Arturo Aballí, sea una realidad, y el Parque que tendrá por máximo director en sus obras al Comandante Guerra, sea inaugurado cuanto antes, así como el arreglo de las calles que dan acceso al establecimiento y permitan a todos llegar allí sin la exposición de tener que ingresar en el Hospicio, por temor a los baches que obstruccionan el camino.

Hay además entre todas esas labores a realizar que ya he mencionado, la que a iniciativas del doctor Carlos Pérez Jorge, va a acometer el Rotary Club, invitando primero a nuestras clases vivas para una reunión, y más luego a nuestros legisladores para de acuerdo con ellos formar un plan mínimo de obras para la ciudad, entre las que se incluirá la edificación de esa sala con la otra para enfermedades infecciosas, que ha de completar el ideario de aquel grupo de matanceros de buena voluntad q. nos reunimos una tarde de mayo, en el Palacio Municipal, y forjamos allí esta corriente de opinión, a la que venimos dedicando unos en una forma, otras en otra, todas nuestras energías y todos nuestros entusiasmos.

Satisfecho puede sentirse el doctor Luis Tapia, nervio y espíritu de esta obra, como dijo el doctor Delgado en su discurso del domingo, de la correspondencia que está teniendo, y del concurso que le están prestando caracteres tan enteros tan íntegros, como el doctor Pérez Jorge, el doctor López Luis, el doctor Beato y la señora Fernández y la señorita Lamar que integran el supremo organismo del Centenario del Hospital Santa Isabel y San Nicolás.

La última nota

A manera de índice.

Por falta de espacio material, tengo que dejar para la correspondencia de mañana la reseñas de la gran comida celebrada el sábado en la residencia de la señora Julia Simeón viuda de Botet y sus hijos los esposos Botet-Fernández Labarrere, para festejar la inauguración del muellecito que en la playa se ha hecho a iniciativa y costo de aquel vecindario; del almuerzo del Tennis el domingo, que aunque de carácter íntimo fué atractivísimo; del baile de esa misma noche en aquellos salones; del almuerzo en el Club de Oficiales, el día 24 y la comida en Monserrat, la noche del 23, que fué homenaje que rindió la Directiva del Casino Español al señor José María Cubría, y otras infinitas notas que en el carnet quedan fuera de publicidad, por la ya larga extensión de las «Matanceras» de hoy.

Manolo JARQUIN.

PEARL WHITE, LA FAMOSA ESTRELLA DE PELICULAS, ESTA BASTANTE MEJORADA

PARIS, julio 25. (AP).—Pearl White, heroína de las películas mudas de Hollywood, mejoró ligeramente hoy, según anunciaron en el Hospital Americano, donde se encuentra gravemente enferma con una afección hepática.

Los médicos dicen que la antigua estrella del celuloide, que cuenta 49 años de edad, sufrió una recaída ayer a causa de la debilidad y de la fatiga, pero que pasó muy bien la noche.

El peligro, según los médicos, no ha pasado aún.

TRAS VARIAS CONFERENCIAS SE HAN RESUELTO DE MODO SATISFACTORIO LAS CUESTIONES ANGLO-EGIPCIAS

En la Gran Bretaña consideran justificado que Colombia denunciase su Tratado con Inglaterra, no obstante lo cual las cordiales relaciones entre ambos países continuarán

LONDRES, julio 25. (Havas.)—Después de su primera conversación, el viernes con el Primer Ministro Chamberlain, el de Egipto, Mahmoud Pachá, sostuvo hoy otra de tres cuartos de hora, con Lord Halifax, Secretario de Estado. Aunque no se ha publicado ninguna nota oficial, se sabe que los jefes de los Gabinetes inglés y egipcio no encontraron la menor dificultad en armonizar sus puntos de vista en todas las cuestiones discutidas.

Se observa la mayor satisfacción en los círculos egipcios que conocen los resultados de las primeras conferencias, que serán seguidas por una discusión detallada de las cuestiones pendientes entre los dos países. Se considera que el acuerdo en principio ya está realizando virtualmente.

Los considerables gastos que significará la construcción de los nuevos cuarteles en que se alojarán las tropas inglesas destinadas a la defensa del canal de Suez, figuran entre las cuestiones pendientes, informándose que el Primer Ministro Mahmoud Fachá, está fuertemente impresionado por el espíritu amistoso y conciliador de los gobernantes británicos. Parece que no habrá dificultad alguna en la aplicación integral del acuerdo anglo-egipcio.

La recepción de la delegación comercial de Lancashire por Mahmoud Pachá, ha sido pospuesta para el día 28. Todo indica que el jefe del Gobierno del Cairo, se muestra muy propicio en la cuestión del arreglo de los derechos arancelarios que deben pagar los algodones manufacturados, de procedencia británica.

Justifican en Londres que Colombia denúnciase su tratado de Comercio con Inglaterra

LONDRES, julio 25. Havas).—Comentando hoy la denuncia del Tratado de Comercio Anglo-Colombiano y la constitución de una comisión investigadora británica, la Revista Hebdomadaria expone hoy que, a pesar de ello, la cordialidad entre Inglaterra y Colombia es siempre la misma. No puede considerarse como un síntoma de hostilidad que Colombia haya denunciado el convenio, ya que al Gobierno de Bogotá no le quedaba más remedio. Siendo el segundo comprador de mercancías inglesas en Sur América, Inglaterra adquiría muy pocos productos colombianos, por lo cual la balanza comercial es desfavorable a éstos, en una proporción de diez a uno.

La Revista Hebdomadaria recuerda que Colombia es un país inmenso, de escasa población, y por consiguiente mal explotado. Su principal necesidad es la construcción de una red de ferrocarriles, fomentar la inmigración blanca y conseguir el apoyo de los capitales extranjeros. Por ello sería especialmente ventajoso que el Gobierno inglés suprimiese las restricciones que impone a la inversión de los capitales nacionales en el extranjero, ya que es imposible que Colombia se desarrolle, en el orden económico, si no cuenta con la ayuda del dinero de otros países.

De los Juzgados de Primera Instancia

Gana el doctor Penichet un interdicto de la propiedad industrial contra el doctor Lazo.

El doctor Juan Ignacio Jústiz y Valdés, Juez de Primera Instancia del Sur, dictó sentencia ayer ante el Secretario Armando Valdés Anciano, en los autos del juicio del interdicto de la propiedad industrial, establecido por el doctor Casimiro Penichet y Calle contra el doctor Eloy A. Lazo, declarando con lugar la demanda interdictal y mandando mantener el actor en los derechos exclusivos que tiene a la propiedad industrial de la marca «Pectoral Infantil Rico», e imponiéndole las costas a dicho demandado.

La Ley del Retiro Periodístico traerá controversias.

Hablando ayer en la Casa de los Juzgados con el doctor León Brunet, abogado de las Asociaciones de Repórters y de la Prensa de Cuba, hubo de manifestarnos que «el legislador revolucionario quiso beneficiar en una de las transitorias del Decreto-ley 172 de 1935, que creó el retiro de periodistas a los iniciadores de aquellas asociaciones periodísticas que llevaran más de treinta años de constituídas y de permanente funcionamiento, y en este caso solamente se encuentran en Cuba nuestras dos prestigiosas asociaciones: la de los Repórters y hoy Círculo Nacional de Periodistas, y la de la Prensa de Cuba; en la primera de éstas existen datos muy elocuentes de quiénes fueron sus iniciadores; pero no resulta así en la Asociación de la Prensa de Cuba, en donde no existen más datos que los facilitados oficialmente por el Gobierno Provincial, que acaba de certificar que los iniciadores de la Asociación de la Prensa de Cuba son los que integraron su primera Directiva.

El doctor Brunet agrega que ante la declaración oficial del Gobierno Provincial a ellas tendrán que someterse los tribunales para reconocer los derechos que les corresponden a los familiares de los miembros de la primer directiva de la Asociación de la Prensa, y a ese efecto, prontamente dicho letrado planteará el asunto de la viuda del inolvidable escritor Mario Muñoz Bustamante. Nuestro compañero, el doctor Brunet, quiere llamar la atención de los periodistas a los que se les haya negado el derecho de reconsideración que autoriza el artículo 199 y siguientes del Reglamento para la ejecución de la Ley, en el sentido de que puede establecerse el recurso contencioso-administrativo.

Encuéntranse en trámites en estos momentos en los distintos Juzgados de Primera Instancia, los expedientes de jubilación ordinaria de los periodistas siguientes: Carmela Nieto de Herrera, en Almendares; Melitón Iznaga, Amadeo Bruni y Antonio Zamora, en el Norte; Napoleón Gálvez y Federico Gibert, en el Este; Victoriano González, en el Sur; Alejandro del Moral y Gustavo Robreño, en el Oeste.

Señalado el primero de Agosto para el pago a los bonistas del Banco Asturiano de Ahorros.

El doctor Juan Francisco Nodarse, Juez de Primera Instancia del Norte, dictó providencia ayer por ante el Secretario doctor Jesús Pérez Bustamante, señalando el día primero de Agosto, de 2 a 5 de la tarde, para que se proceda al pago de los tenedores de los Bonos del Banco Asturiano de Ahorros.

Pensiones.

Con fecha de ayer el doctor Sebastián Fernández de Velazco, Juez de Primera Instancia de Almendares, dictó auto por ante el Secretario doctor Enrique Whitmarsh, concediendo una pensión de trescientos pesos anuales a favor de Severo Feliciano García Menéndez, como soldado que fué del Ejército Libertador.

—El doctor Nodarse, Juez de Primera Instancia del Norte, concedió derecho a pensión a favor de Hilario López, como sargento segundo del Ejrcito Libertador, ascendente a 420 pesos anuales.

Subasta desierta.

En el procedimiento hipotecario seguido por Guillermina Portela contra Oscar Ernesto Sallés y Mejer, sus herederos, sucesores o causahabientes, se celebró ayer en el Juzgado de Primera Instancia del Norte, Secretaría de Francisco Lanza, la subasta de tres capitales de censos hipotecados, declarándose decierta la subasta.

Concluso para sentencia un ejecutivo de la Standard Oil contra Warren Chambless.

Por el doctor Enrique Rubio Linares, Juez de Primera Instancia del Centro, se ha dispuesto en el jucio ejecutivo seguido por la Standard Oil Company of Cuba contra Warren Chambless trae los autos a la vista para dictar sentencia.

En este juicio reclama la Standard Oil la cantidad de $5.298.81 de principal, más los gastos de protesto y los intereses legales.

Por recíproco disenso.

El Juez de Primera Instancia de Almendares, dictó sentencia ayer ante el Secretario Whitmarsh, declarando con lugar la demanda de divorcio por recíproco disenso establecida entre Ernesto Zamora y Bernal y Ofelia Arche y Carrillo, y en consecuencia disuelto el vínculo matrimonial existente entre ambos cónyuges.

—El Juez del Centro dictó sentencia ante el Secretario Boudet, declarando con lugar la demanda de divorcio establecida por Encarnación Braña y González, contra Rafael Sosa y Castro y en consecuencia disuelto el vínculo matrimonial que los unía.

—En el divorcio seguido por Emilia Pérez Bernal contra Eliseo Juan Ramón y Ballón, se ha dispuesto por el Juez del Centro, Secretaría de Boudet, que el menor habido del matrimonio quede al cuidado de la madre y que por el padre se le pase a éste una pensión alimenticia de quince pesos mensuales, mandándose a contestar la demanda dentro de un término de diez días.

Pidió dos meses de licencia por enfermedad el doctor Lens.

El doctor Eduardo Lens, Juez de Primera Instancia del Este, acaba de solicitar del Juez Decano dos meses de licencia por encontrarse algo quebrantado de salud.

Para sustituirlo fué designado el doctor Antonio Carrillo de Albornoz.

El doctor Nodarse reanudó sus labores en el Juzgado del Norte.

Restablecido de la enfermedad que lo retenía en cama, reanudó ayer sus labores en el Juzgado de Primera Instancia del Norte, a su cargo, el doctor Juan Francisco Nodarse y Fleitas.

Relación de los asuntos civiles turnados ayer.

Exhortos: De San Cristóbal, en divorcio, por Longina Roque Roca contra Eduardo de Jesús Echevarría, al de Almendares; de Marianao, en divorcio, por Arturo Fajardo contra Ciria Morejón, al Norte; de Matanzas, en menor cuantía, por Montolongo y Cía., contra Georgino Blaso, al Oeste; de Matanzas, en divorcio, por Epifanio Machado contra María Pérez, al Sur; de Santiago de Cuba, en divorcio, por Enrique Cot contra Concepción Manuel Fitz Armanet, al Centro; de Marianao, en honorarios por Armando Loret contra Walter Flestcher Smith, al Este.

Demencia: Constantino Cuto, al Sur.

Pensión de veterano: Salvador Flores de Apodaca, al de Almendares.

Jubilación: Arturo González Quijano, al Norte.

Declaratoria de herederos: Gonzalo Dresneda y García, al Centro; Abalacio Abreu, al Sur.

Hipotecario: Empacadora Mundial S. A. contra Josefina Galán y Herta, sobre hipoteca de dos casas y tres accesorias en la calle Churruca, al Centro.

Quiebra: Pablo Sardiñas, al Sur.

Recíproco disenso: Antonio Balsinde Mederos y Ena Clara Loan Bendoya, al de Almendares; Patrocinio Díaz y Faustina O-Farrill, al Centro.

Divorcios: Mercedes Oliva y Pina, contra José Oliva Domínguez, al Oeste; Saturnino Roque contra María Pérez, al Norte.

Mayor cuantía por pesos: María Muñoz y Domínguez, contra Municipio de la Habana, al Oeste.

HURTO

El vigilante 754 arrestó a Félix Parias Sánchez, de Oquendo 18, por acusarlo el asiático Manuel Chong, dueño del puesto de frutas de San José y Hospital, de haberle sustraído un peso cincuenta centavos, que guardaba en el cajón de la venta.

PEGO A LA ESPOSA

Josefina Hernández Sotolongo, de 22 años, vecina de Revillagigedo 60, fué asistida en el Primer Centro de Socorro, de lesiones leves, que le produjo en su domicilio al maltratarla de obra, su esposo Federico Colorado Carucho, molesto porque ella le pidió dinero para la comida.

LE PEGO CON LA SOMBRILLA

En la esquina de Monte y Amistad sostuvieron una reyerta Manuel Jaza, de 30 años de edad, de Cárdenas 54, y Lidia Yachargo, vecina de Infanta 62, causándose lesiones leves. Jaza reclamó el daño que Lidia le causó en el sombrero, cuando le pegaba con la sombrilla que llevaba.

ORGANIZA INGLATERRA LA GUARDIA CIVIL AEREA A FIN DE PREPARAR VOLUNTARIOS PARA CASO DE GUERRA

Lord Londonderry, ex-Ministro del Aire estará al frente de la nueva organización con el título de primer comisionado y todos los miembros tendrán que presentarse en caso preciso

LONDRES, julio 25. (Havas).—Ha sido anunciado a la prensa por el Ministro del Aire, Sir Kingsley-Wood, la creación de una nueva organización nacional que se titulará Guardia Civil Aérea, destinada a entrenar grandes reservas de voluntarios para la aviación militar en caso de guerra. Representará el esfuerzo de más importancia para la solución del problema de las reservas entrenadas para prestar servicios en la aviación militar británica, sin recurrir a la conscripción y respetándose las tradiciones de la plena libertad individual, aún en el terreno en que en otros países sólo se reconoce al individuo una limitada libertad de elección.

Lord Londonderry, ex-Ministro del Aire, estará a la cabeza de la organización, con el título de Primer Comisionado. Todos los miembros de la Guardia Civil Aérea estarán obligados a ofrecer inmediatamente sus servicios a la nación, en caso de peligro exterior, pudiéntioseles emplear entonces bien en la aviación, bien en otras ramas de la aeronáutica.

La nueva organización estará abierta a ambos sexos y a todas las personas de más de 18 años y menos de cincuenta, que no estén afectadas a las reservas ordinarias del ejército o la armada. Su carácter será puramente civil, y en su constitución participarán los clubs de aviación existentes en Inglaterra y Escocia, cada uno de los cuales abrirá una sección especial para los miembros de la Guardia Civil Aérea. Los clubs de Vuelos Sin Motor, eventualmente tomarán parte también. Se fijará una subvención a todos los Clubs de aviación, de acuerdo con el número de pilotos entrenados que suministran.

Elogios a la nueva organización

LONDRES, julio 25 (Lunes), (Havas.) — «Como nunca antes, la aviación está hoy a la orden del día», dicen los periódicos dominicales de Londres, con grandes titulares, al comentar hoy la nueva organización del Ministerio del Aire, que tiende a dotar a Inglaterra de un cuerpo especial de aviadores reservistas entrenados.

«El Sunday Times» dice en su editorial que muy pronto el Ministerio del Aire británico dispondrá de abundantes reservas de aviadores, utilizables sin demora para cuanto haga falta a la nación, en caso de emergencia. La atracción que tiene el peligro para muchos hombres y algunas mujeres, pronto llenará las filas de la Guardia Civil Aérea, con mucha más eficacia que otros servicios para los cuales se demanda voluntarios como los de la defensa pasiva anti-aérea.

Firmado por su redactor de aviación el mismo periódico londinense aporta hoy datos muy interesantes sobre los adelantos de la producción aérea británica, afirmando que la industria nacional dentro de dos años estará en condiciones de ofrecer al país mil aviones de todas clases y tipos, cada año.

Creen que Roosevelt habrá de nominarse para otro período

Los observadores políticos exponen las razones en que han basado esa predicción

NUEVA YORK, julio 25. (Exclusivo).—El viaje por la costa del Pacífico pone sobre el tapete nuevamente el problema del tercer período presidencial delante del Partido Demócrata y Franklin Delano Roosevelt, dicen los observadores políticos de los rotativos neoyorquinos.

Los corersponsales del «News» dicen que en casi todos los pueblos el Presidente recibió de agrupaciones, neralmente obreras para ser candidato a la presidencia por tercera vez.

Murk Sullivan, el observador capitolino del «New York Herald Tribune» asegura que el propósito del viaje presidencial fué el de iniciar una campaña para apoderarse de las rindas del Partido Demócrata y estipular quién será el candidato presidencial en 1940 «Si Roosevelt llega a dominar al Partido Demócrata—dice Sullivan—no tendrá necesidad de organizar un partido nuevo». Esto lo ice Sullivan refiriéndose al rumor de que ante las disensiones en su propio partido, Roosevelt intenta formar uno nuevo fiel a su política del llamado «Nuevo Trato».

Agrega Sullivan que solamente Roosevelt puede mantener al Partido Demócrata sosteniendo al «Nuevo Trato». Que si Roosevelt fuera a aflojar las riendas, el Partido volvería a sus candillos—«hombres del tijo de John N. Garner, el actual Vicepresidente»

Sullivan infiere qus si Roosevelt decide no ser candidato presidencial, tendría que seleccionar su sustituto para evitar que el partido cayera en manos de los elementos conservadores. «¿Quién podría sustituir a Roosevelt y conservar al partido en su nueva política?»—pregunta Sullivan.

«El campo es limitado. No hay muchos «New Dealers» en los altos puestos políticos. Es decir, en los puestos de madera presidencial. Roosevelt podría—por ejemplo—favorecer la candidatura del senador Barkley de Kentucky. Pero Barkley no es «eNw Dealer» en el sentido que esto significa. Beakley es simplemente fiel a Roosevelt.

«La filosofía de Barkley no es la del «New Deal». Si Barkley fuera presidente dentro de un mes sería un Presidente demócrata a la antigua... Su mentalidad no simpatiza con la de los jóvenes fanáticos que suplen las ideas de Roosevelt.

«Lo que se dice de Barkley pudiera repetirse en el caso de muchos otros. Todos los seguidores de Roosevelt de calibre presidencial son «New Dealers», porque esa es la política de Roosevelt y porque se presta es apolítica para conseguir votos.

«Esos hombres siguen la política de Roosevelt siguiendo los planes que les entregan los óvenes de la Casa Blanca. Pero si fueran a maniobrar por sí mismos, no podrían dar un solo paso. Podrían cantar el ritmo del Nuevo Arato de memoria; pero no entenderan su música.

«Si Roosevelt quisiera nombrar un verdadero «New Dealers» como candidato presidencial en 1940 el único capaz de que encontraría sería Franklin Delano Roosevelt. No podría designar a uno de sus jóvenes consejeros, como a Thomas G. Corcoran o Benjamín V. Cohen, o alguno otro de la familia oficial de la Casa Blanca.

«Tal vez Henry A. Wallace, secretario de Agricultura, podría ser el hombre. No ha tenido experiencia política; pero tal vez la conoce lo suficiente para el caso... En cuanto a Harold Ikes, el secretario del Interios, su experiencia política ha sido obtenida en el Partido Republicano... Además ni Wallace ni Ickes son hombres queridos en el círculo interior de los consejeros de Roosevelt.

«La presión que se hará será demasiado fuerte para que Roosevelt pueda evitarla. Necesariamenta tiene que sustituírse a sí mismo. Porque el día que Roosevelt salga de la Casa Blanca, saldrán tmbién los fnátiacos»...

Reclaman un trato más justo para los italianos de Malta

Se considera humillante la situación de los 250,000 súbditos que allí residen

ROMA, julio 25. Havas).— Desde la conclusión del convenio italo-británico, la Prensa fascista se había abstenido de toda alusión a un problema que anteriormente fué discutidísimo: el del status de la población italiana de la isla de Malta. Hoy el periódico La Tribuna publica, fechado en Valetta, un artículo en el que su autor, que firma con un seudónimo, reanuda las quejas italianas contra la administración británica de la isla (situada al Sur de Sicilia), censurando con mucha dureza al gobernador Sir Harry Luke, quien recientemente fué designado para nuevas funciones, tras de haber sido durante ocho años el instrumento más fiel de la política anti-italiana del Gobierno inglés.

Después de hacer referencia a diversos incidentes, todos de carácter italianófobo, ocurridos en Malta, La Tribuna termina diciendo que «es humillante la situación que los doscientos cincuenta mil residentes de Malta tienen que sufrir, aunque jamás la aceptaran de grado», y que «tal cosa será siempre uno de los obstáculos que impedirá la Entente entre las naciones mediterráneas, ya que tiende a envenenar y empeorar las relaciones italo-inglesas».

EL MINISTRO DE LA GUERRA INGLES TERMINO SUS CONFERENCAIS CON MIEMBROS DEL GABINETE FRANCES

Antes de partir para Londres manifestó lo siguiente: «Parece como si los dos Estados Mayores fuesen uno sólo, la bandera tricolor y la Unión Jack parecen también una»

PARIS, julio 25. (AP).—Leslie Hore-Belisha, ministro de la Guerra de Inglaterra, ha dicho que Francia y la Gran Bretaña están ahora unidas bajo «Lo que se considera un estado mayor y una bandera».

Terminó una serie de conferencias militares y políticas con una entrevista con el primer ministro Edouard Deladier y declaró poco después antes de partir para Londres lo siguiente:

«Parece como si los dos estados mayores fuesen uno. La bandera tricolor y la Unión Jack inglesa también parecen una sola bandera».

Hore-Belisha se negó a revelar el carácter exacto de las conversaciones que ha tenido durante la semana con Daladier, el ministro de Justicia Paul Reynaud y el mayor general Marie Gustave Gamelin, jefe del estado mayor francés, ambas en Amiens y París, limitándose a decir que había «sostenido discusiones generales con sus colegas».

En los centros informados se dice que siguieron las líneas generales de las conversaciones entre Georges Bonnet, ministro de Estado, y el Vizconde Halifax, secretario de Relaciones Exteriores de la Gran Bretaña, durante la visita de los reyes de Inglaterra a Francia.

El ministro de Estado Bonnet en una reunión política celebrada hoy en Sarlat puso de relieve la íntima colaboración que existe entre las dos democracias, diciendo que es esencial para «el mantenimiento de la paz» y como «importante contribución para reducir los riesgos de la guerra en el mundo».

«Jamás ha sido más necesaria la entente anglo-francesa», dijo el ministro de Relaciones Exteriores.

«Jamás ha sido tan íntima. Como han dicho el Rey Jorge y el Presidente Lebrun: es imposible recordar un período en que las relaciones hayan sido más íntimas».

El vice primer ministro Camille Chautemps, que habló antes que Bonnet, dijo que la visita real británica a Francia debía considerarse «como un acontecimiento histórico de considerable significación».

«No solamente estrechó los lazos de solidaridad entre los dos países, sino que demostró a los ojos del mundo la realidad y fuerza de nuestras relaciones».

Expertos financieros americanos vislumbran que se aproxima una era de prosperidad para el país

La gran cantidad de millones lanzada al torrente de la circulación monetaria, la ocupación de centenares de miles de personas y el aumento de construcciones causan optimismo

(De nuestra redacción en Nueva York).

NUEVA YORK, julio 25.)Exclusivo).—Los hombres que tienen en sus manos la distribución de fondos federales en los Estados Unidos han dirigido informes a los distintos sectores del país conteniendo sus deas sobre la marcha de la prosperidad general que ellos suponen está al llegar.

Otros millones del oro federal entran en torrente formidable en la manga distribuidora y los administradores de la extensa burocracia rooseveltista han enviado informes a su jefe que acaba de embarcarse a bordo de un buque de guerra en San Diego, de que los gastos preliminares comienzan a surtir efecto.

El optimismo se nota en todos los sectores. El estudio semanal del departamento de comercio basado en las estadísticas recopiladas en 35 ciudades grandes revelan que se ha iniciado la recuperación económica «lentamente, pero con señales de ser firme».

El negociado de empleos declara que 246,285 personas han encontrado puestos en junio. De ese número 70,962 son mujeres.

El jefe de la oficina de construcción federal de viviendas anuncia que tiene autoridad para firmar contratos montantes a 50 millones de dollars para nuevas construcciones.

Además de estos nuevos informes del gobierno, la Cámara de Comercio también tiene buenas noticias. Las ventas en algunas industrias han subido considerablemente. Los detallistas informan mejoras visibles en Milwaukee, Omaha, Búfalo, Boston, Dallas, Minneapolis, St. Louis Washington, Nueva Orleans y Charleston, Carolina del Sur.

Entre tanto, en Wall Street, después de dos semanas de alzas violentas, el mercado parece haber entrado en un período de consolidación. Las ventas de valores continúan a buen paso y la tendencia es siempre optimista. Valores que hace un mes se podían obtener a 40, hoy se venden a 50. Los especuladores que adquirieron grandes cantidades de acciones a precios bajos han realizado grandes lucros y comienzan a gastar con generosidad en Broadway y los almacenes de artículos de mejor clase.

Están buscando un buque-escuela de Alemania, perdido

Varios barcos recorrerán el lugar en que se dice haber sido visto en el Atlántico

HAMBURGO, vía Radiomex, julio 25. (Transocean).— La Compañía Hamburguesa Americana recibió un telegrama, según el cual un avión de la compañía francesa de transportes aéreos «Air France» había avistado en el Atlántico, a ocho grados de latitud norte y 28 grados longitud oeste un bergantín de cuatro palos, tratándose probablemente del barco-escuela hamburgués «Admiral Karpfanger», de la marina mercante alemana, del que no se tienen noticias desde el 1o. de marzo del año en curso. A bordo se encuentran 61 hombres de tripulación, entre ellos 44 cadetes.

La Compañía Hamburguesa Americana ha dado instrucciones al vapor «Gera», que se encuentra en viaje de Buenos Aires a Hamburgo, para que cambie de ruta y salga con rumbo a la posición indicada por el avión frances, cerca de las Islas de Cabo Verde, en busca del bergantín.

También el vapor «Leuna», de la misma compañía, que se encuentra en viaje de retorno de Australia y Hamburgo, recibió instrucciones para efectuar el viaje por la vía del Cabo de Hornos, y registrar la ruta que generalmente emplean los veleros.

Al mismo tiempo, la casa armadora ha suplicado al gobierno de Chile que ponga a disposición un vapor chileno para registrar el extremo meridional de la América del Sur, del Cabo Pilar, por la vía del Cabo de Hornos hasta la Isla del Estado, registrando también las pequeñas islas de esa región. Esa búsqueda durará probablemente varias semanas.

A pesar de todos los esfuerzos aún no se ha logrado comprobar si en el caso del bergantín avistado por los aviadores franceses se trata del barco alemán perdido, pues en la actualidad navegan por aquellas aguas tres bergantines de cuatro palos de la casa armadora finlandesa Ericsson, de modo que una confusión no sería imposible.

PORTUGAL NO CEDERA

SANIDAD HARA CUMPLIR LA LEGISLACION VIGENTE DE LA VENTA DE CARNES PROCEDENTES DE OTROS PUEBLOS

HABANERAS

LA MODA ACTUAL

BELLEZAS DEL HOGAR

Las camas tapizadas se están poniendo también de moda. En ésta la cretona de su decoración se repite también en las cortinas y en la sobrecama. Los colores que predominan en este dormitorio son el rosa, el blanco y el verde.

La moda, el estilo actual, se orienta en materia de alcobas hacia las piezas sueltas, más que hacia los antiguos juegos. Por supuesto, esas piezas sueltas deben armonizar unas con otras para que se logre el efecto deseado. Ello le permitirá ir comprando sus muebles uno a uno, con lo cual le será dable mejorar la calidad de cada cosa. (Si tuviera que comprarlo todo al mismo tiempo, el desembolso tendría que ser mayor, con lo cual pondría en peligro la calidad). Por supuesto, los juegos de cuarto siguen estando de moda y puede usted usarlos con toda confianza si los prefiere a las piezas sueltas. Las maderas más de moda siguen siendo el nogal, la caoba y el maple, y los muebles pintados están en gran demanda. También se están usando muchas otras maderas como el pino, el haya, el abedul y el roble.

Otra orientación de la moda es la que se refiere al uso de las alfombras mayores en los dormitorios. Una alfombra o carpeta que cubra todo el suelo es lo más indicado, pero si ello no fuera posible, entonces se debe usar una alfombra de tamaño grande. Si la alfombra grande es de color entero, entonces puede utilizar otras pequeñas, preferiblemente de forma oval, con dibujos de flores.

EL RECITAL POETICO DE HOY

Esta tarde, desde la escena del Auditorium, nos deleitará la gran recitadora Natalia Aróstegui, de tantos éxitos va recogiendo en su carrera artística en la que ya es famosa.

Recitará obras de Marinello, Ba[illegible], Fernández Arrondo y Rubén Martínez Villena del cual ha escogido la magnífica producción conocida por «Hexaedro rosa», entre otras bellas poesías de Gabriela Mistral, Juana de Ibarbourou, Alfonsina Storni, Mariblanca Sabas Alomás, Lucila de Castro y Dulce María Loynaz.

El interés con que el público ha recibido la noticia del recital de hoy se comprende por el pedido de localidades que es grandísimo, haciéndose un descuento de un veinte por ciento en las localidades a los socios de Pro-Arte Musical, gentileza ésta que el público ha sabido apreciar.

NOTAS DE PARIS

El golf se juega más que nunca y para este sport, como para el tenis, la mujer chic tiende a dejar el uniforme o traje típico del sport que lleva la novicia. Hoy cada cual elige un traje con individualidad y distinción, cuyo tipo se influencia con su gusto, las líneas de la figura y naturalmente la clase de club a que pertenece.

Piquet ha diseñado un traje para golf que es a la vez juvenil, práctico y favorece. La falda recta es de franela gris dividida por delante con pliegues triples para dar juego. La falda apenas cubre las rodillas. Con ella se usa una blusa de jersey negro, algo anchita a los lados por debajo, donde tiene unos pliegues de estilo canana que ahora se usan en vez de bolsillos y que sirven para guardar los tees.

El cuello alto terminado con un cuello de ala y una corbatica y mangas largas de estilo **obispo** completan el traje.

Vera Borea, mujer amante de los **sports** tiene un modelo, creación suya en seda cruda natural. La falda estrecha tiene bastante campana por delante para permitir el movimiento con libertad. La chaqueta entallada pero abotonada hasta arriba donde termina en una V sin cuello y con una bufanda de seda en rojo, verde y amarillo los bolsillos son en forma de flechas y las mangas son lisas y cortas. La espalda es de tricot hecho a mano en seda y estambre verde. Un cinturón de la seda natural va incrustado a ambos lados por delante pero la espalda está suelta.

Las jugadoras de golf jovencitas a veces usan un pañuelo atado a la barbilla con un lazo alto que deja descubierto el pelo por delante. Este estilo cubriendo todo el pelo y anudado en **orejas de conejo** sobre la frente se llama **Malade Imaginaire** por el recuerdo de la comedia de Molière...

DETALLES DEL PEINADO

El cabello aparece cada día en el aspecto de la moda, con diversos rizos y transformaciones diferentes que sólo pueden ejecutarse por la mano maestra o como general[illegible] se hacen por medio de pos[illegible]

La Peluquería Michael, establecida desde hace muchos años en San José 5 entre Aguila y Galiano, tiene la especialidad de estos trabajos que facilitan los nuevos peinados.

Véase la diversidad de bucles, rizos o melenas que tienen en todos los colores y materiales o pídanse informes por el teléfono A-9463.

ASI QUIERO VIVIR...

Así quiero vivir... tranquilamente,
sin pesares que nublen mi sendero
ir por la vida cual lucero
que dé luz a un amor únicamente.

Ser faro en el oscuro abismo
de mi vida de triste peregrino,
tener para mi andar, un gran camino,
y para mi corazón, un espejismo.

Así quiero pensar: cuando el ocaso
apresure las huellas de su paso
y me deje en su estela la amargura.

Y en el estéril valle de mi sino
proseguir impasible mi camino
inundando mi rostro de ventura!...

Carlos García Sierra

PRODUCTO DE CALIDAD

Un nuevo producto fabricado por [illegible] y que además de ser un pre[illegible] delicioso al paladar, produce [illegible] resultados en el organismo como alimento, obtiene cada día nuevos éxitos en el mercado, donde [illegible] cada día su venta.

El público pide sin cesar el **Chocolate Malteado Nao Capitana Armada**, por reunir en sus composiciones las más necesarias para el crecimiento, la convalecencia y el vigor necesario para sostenerse el hombre y la mujer, constituyendo la mejor bebida que puede tomarse fría o caliente.

MENU DEL DIA

Almuerzo

[illegible] fruit.
[illegible] de sesos.
[illegible] grillé. Flan de vegetales.
[illegible] de remolacha.
[illegible] de pan.

Comida

Cantaloup.
Crema de espárragos.
Torta de sardina.
Pollo asado. Ensalada.
Ciruelas en almíbar.

RECETAS DE COCINA

Flan de merengue

Se hace un merengue de tamaño [illegible] poniéndole muy poco azúcar [illegible] se coloca en un molde quemado [illegible] dejándolo en el baño-maría durante media hora. Luego se saca y se coloca en una fuente, cubierto solo con coquimole espeso.

M. R. de FONTANILLS

RENUNCIO EL QUIMICO QUE ESTABA ENCARGADO DE LA VIGILANCIA DE LAS AGUAS

Una aplicación irregular de agua del río, provoca nueva crisis en el Acueducto de Albear. El Alcalde enviará a la Municipalidad de Ciudad México un busto de José Martí

El doctor Francisco Zanetti, competente bacteriólogo de la Secretaría de Obras Públicas, que se había encargado de la vigilancia de las aguas en el Acueducto de Albear, ha renunciado, irrevocablemente, a la comisión de referencia.

La noticia, mantenida en reserva en los círculos municipales, fué divulgada en las oficinas del «Consejo Técnico de Salubridad Pública», a cuyo organismo participó el funcionario renunciante su determinación, ya que a ello le obligaba su condición de miembro de la Comisión Especial de Garantías que tiene a su cargo la responsabilidad del buen estado de las aguas de consumo.

Según nuestras noticias, la renuncia del doctor Zanetti se inspira en los hechos que motivaron la siguiente resolución del Administrador del Acueducto de Albear, doctor Guillermo Tapia Fluriach:

«Habiendo tenido conocimiento esta Administración de que en la noche del pasado día 21, sin la previa autorización de la Dirección Técnica para el tratamiento de las guas del Acueducto de Albear, que este Departamento tiene a cargo de los doctores Francisco Zanetti y Ernesto E. Trelles, ni de la superior disposición de esta Jefatura, fueron mezcladas las aguas de los Manantiales de Vento de que se surte a la ciudad, con las del río Almendares; sírvase iniciar un oficial investigador el correspondiente expediente llevando lleva cabo las diligencias que estime pertinentes a fin de depurar de modo claro y terminante las responsabilidades del caso.

«Al propio tiempo, se le autoriza para tomar declaración a los funcionarios y empleados de este Acueducto que estime necesarios, a los fines expresados, informando con todo lo actuado a la mayor brevedad posible».

Regalan a México un busto de Martí.

El popular Alcalde de la Habana, doctor Antonio Beruff Mendieta, cumpliendo un propósito aonterior, enviará por mediación de la DelegaciónCubana al Décimo Sexto Congreso de la Planificación y de la Habitación que tendrá lugar en Ciudad México próximamente un busto en mármol del Apóstol Martí, debido al cincel del escultor Sicre, como regalo de la Municipalidad habanera a la mexicana.

Como se sabe, la referida Delegación estará compusta por los arquitectos Miguel A. Hernández Roger, José M. Bens Arrarte, Dr. Carlos M. Morán, Dr. Ramiro Capablanca, Dr. Adriano G. Carmona, Ing. Aquiles Maza, Ing. Pedro Martínez Inclán, Ing. M. A. Fernández de Castro y nuestro colega José L. Franco.

Movimiento de fondos

La recaudación obtenida en la Tesorería Municipal el día 22 del actual, según la nota oficial facilitada por el contador señor Armando Paz, fué como sigue:

Por Ejercicio Corriente, $3,958.02; por Ampliación del Presupuesto, $1,269.76; por Resultas, $310.07; para el Consejo Provincial, $562.65; y por Plumas de Agua, $1,613.35.

Existencia en Caja: De Ejercicio Corriente, $96,325.82; de Ampliación del Presupuesto, $5,693.24; de Resultas, $7,285.16; del Consejo Provincial, $6,630.88; Depósitos del Acueducto de Albear, $7,179.10; y por Depósitos de todas clases, $177,511.65.

Nuevas actividades de amillaramiento Municipal

De acuerdo con los deseos del Mayor de la Ciudad, doctor Antonio Beruff Mendieta, la Junta de Amillaramiento Municipal continúa incrementando su gestión, habiendo resuelto últimamente los siguientes recursos que estaban pendientes desde hacía algún tiempo:

Calle Andrés de la Piedra No. 91, de Aurora Quintana, declarado con lugar en parte y que tribute por la renta de $50.00. J. A. Saco 20 de Oscar y Arturo Galletti se declara sin lugar el recurso presentado. Concepción 163, de Josefa Fernández Miranda, sin lugar.

Milagros sn. de Faustina Labrada, sin lugar por falta de prueba. Calle 21 sn. entre 8 y 10, de Gustavo Ramírez, sin lugar el recurso establecido.

Calle seis sn. entre 37 y 39, de Pedro García Rico, se declara con lugar en parte y que tribute por la renta de $10.00 mensuales. Lombillo sn. de Agustín García, con lugar la reclamación establecida, debiendo entenderse rectificación de renta sobre la placa No. 22869. M. de la Cruz 21, de Enrique Roger de Batlle se acuerda cancelar la placa 25,215 a nombre de Cruz Cerecedo y Cía. a partir del 1er trimestre de 1934|35 y dejar vigente la No. 45,157, la que debe ser rectificada a $25.00 desde el segundo trimestre de 1936|37; M. Pruna 90 C, de Carmen Ruiz, se declara con lugar la reclamación establecida y que tribute por la renta de $15.00 desde el segundo trimestre de 1936|37, $18.00 el primer trimestre de 1937|38 y $23.00 el tercer trimestre de 1937|38; Vapor 18 de Josefa Noste, la Junta declara con lugar la reclamación establecida, en el sentido de que la rectificación se entienda a razón de 11 pesos mensuales desde el segundo trimestre de 1936«37. Calle 25 sn. entre D y E, de Rita Godínez Hernández, alta a partir del primer trimestre de 1937|38 con renta de $68.00. Felipe Poey sn. entre Avenida de Acosta y O-Farrill, de Pedro M. González, la Junta acuerda dar de alta por segregación de la placa No. 48,037, la finca arriba descripta a partir del tercer trimestre de 1936|37 con renta de $64.00 mensuales. Flores 55 A. de José Marino Silva, alta por segregación de la placa No. 16,762, a partir del segundo trimestre de 1937|38 con renta de 15 pesos mensuales. San Nicolás 7, de Dolores de la Vega y Ortega, la Junta acuerda aceptar la renta de $60.00 mensuales a partir del tercer trimestre de 1937 a 1938.

Decretadas también numerosas altas

Igualmente, en esa oportunidad, la Junta de Amillaramiento decretó las siguientes altas de fincas urbanas:

Sta. Catalina 8, entre Figueroa y D-Strampes, de Inés Ma. Bello Quibús, alta con renta de $32.00 desde el segundo trimestre de 1937|38. Virtudes 83|85 esquina a San Nicolás de Benito Cortinas Gutiérrez, alta desde el primer trimestre de 1936|37, con renta de $115.00. Marina y Calzada de Concha de F. U. de la H. y Alm de Regla Limitada, alta desde el cuarto trimestre de 1937|38 con renta de 8 pesos. Marquez 11 1|2 A, entre Carmen y Santa Ana de Santos Digon, alta por segregación de la placa No. 26,435 desde el primer trimestre de 1938|39 con renta de $11.00. Pocito 16 entre 10 de Octubre y Delicias, de Ena Sampera Serrano, alta, desde el segundo trimestre de 1938|39, con renta de 34 pesos. Octava 317 entre Dolores y Tejar de Miguel Rodríguez Jiménez, rectificación sobre la placa No. 27,784 desde el segundo trimestre de 1938|39 con renta de $63.00. Gral. Q. Banderas 29, de Fidel Alvarez Domínguez, rectificación por obras realizadas sobre la placa No. 17,878 a $83.00 desde el tercer trimestre de 1936|37; Gelabert sn. entre Gertrudis y Josefina, de Alfredo Gómez Rodríguez, se rectifica a $20.00 desde el cuarto trimestre de 1937|38 sobre la placa 46,279 por las obras realizadas. Fco. V. Aguilera 205 C., entre Franco y Oquendo, de Heriberta Alonso Hernández, se rectifica a $60.00 desde el primer trimestre de 1937 al 38, sobre la placa No. 15,920. Concepción 51, entre Delicias y Buenaventura, de José González Fernández, rectificación por obras realizadas sobre la placa No. 10310 a $51.00 desde el primer trimestre de 1938|39. Compostela 55, entre Pi Margall y Obrapía de Manuel Fernández Morejón, rectificación por obras realizadas sobre la placa No, 7,524 desde el primer trimestre de 1938|39 a razón de $165.00 Lagunas 19 entre Manrique y San Nicolás, de Ofelia Pascual se rectifica a $72|00 mensuales la placa No. 22,062 desde el tercer trimestre de 1937|38. Por obras realizadas. M. González 99, entre Desague y Benjumeda, rectificación de la piaca 23,315 por obras realizadas a $79.0 desde el primer trimestre de 1938|39. Manila 324 entre Ferrer y Marquez de José Moure Saco, se rectifica la placa No. 26,097 desde el 2do. trimestre de 1936|37 a $45.00. Refugio 17 entre Consulado y Prado de Arístides Modesto Armando Navarro Gastañaga, se rectifica la placa 17,721 a 50 pesos desde el segundo trimestre de 1938-39. Soledad 6-B entre Neptuno y San Miguel de Domingo Cabarcos Yañez se rectifica la placa No. 35,561 a $175.00 por obras realizadas desde el primer trimestre de 1938|39.

Por último fueron aprobados 235 expedientes de rectificaciones de rentas en aumentos.

Acusarán a los que se nieguen a dejar vacunar el ganado

Condenado un campesino por ese motivo. Grandes cantidades de frutos importados en dos días

El doctor Diego Echemendía, Jefe de la Sanidad Pecuaria de la Secretaría de Agricultura, mantuvo ante el Juez Correcional de Bayamo la acusación contra el señor Manuel Antonio Reyes, vecino del poblado de Guisa, por haberse negado a que le fueran vacunadas sus reses por los soldados vacunadores que realizan dicho servicio.

El acusado, según informes recibidos, fué condenado de acuerdo con lo preceptuado en el artículo 604, inciso cuarto, del Código Penal.

De acuerdo con las instrucciones del ingeniero López Castro, el Departamento mantedrá las acusaciones contra todos los propietarios de ganado que se nieguen a dejarlo vacunar.

Muchos frutos y vegetales importados en dos días

El pasado día 21 fueron importados por los muelles de esta capital 17,180 bultos de frutos y vegetales distribuídos en la forma siguiente: 327 sacos de chícharos, 2,008 de frijoles, 5,900 de cebollas, 100 de alimento para aves; 7,800 sacos de arroz, 282 de frutas cesas; 90 bultos de vegetales secos; 38 de semillas, dos paquetes de muestras de arroz, un paquete de muestras de trigo, 132 de especias y 500 sacos de ajos; y, el día 22 fueron importados 19,490 bultos distribuidos en la siguiente forma: 250 sacos de chícharos, 210 de especias, 900 de cebollas; 1,850 de frijoles, 15,200 de arroz; 100 de ajos, 6 paquetes de muestras de arroz, 4 de garbanzos, 856 sacos de garbanzos; 75 de Habas-Lima; 25 de frutas secas, 10 de vegetales frescos y cuatro de frutas secas.

Títulos de marcas

Se expidieron títulos de marcar ganado a los señores José Antonio Alvarez, Arturo García Pujols, Martín Francisco Abreu Hernández, Víctor Orellana Valdivia, Benigno Daquintas; Ercilio Rodríguez Hidalgo y Francisco González.

Han solicitado marcas los señores José Yañez Seco, Fidel Olozábal Agüero; Vidal González Brito; Baldomero Díaz Iglesias; Francisca Martín Gutiérrez; Juan Sánchez Bolaños, Emerenciana López Espín; Gilberto Guillermo Meyer Cantero, Abelardo Vázquez y Amparo G. Velázquez.

AUTOMOVILES CIRCULADOS

Por transitar con exceso de velocidad, fueron circulados ayer por la policía, los vehículos siguientes:

Primer Estación: Omnibus 860.
Segunda Estación: ómnibus 276, 581, auto 8655.
Quinta Estación: ómnibus 1786.
Décima Estación: 15831.
Oncena Estación: ómnibus 1734, 116 y 34.
Décima Tercera Estación: ómnibus 38.
Décima Cuarta Estación: 19306.

MIRESE LA LENGUA AL ESPEJO

Si la nota blanca, saburrosa, usted necesita este remedio

Muchas veces, descuidamos atender como es debido algún malestar o indisposición con la idea de que es "cosa de nada". Sin embargo, ¡qué graves consecuencias traen el estreñimiento y el entorpecimiento del hígado! Cuando su lengua se ve blanca y la siente usted pastosa, saburrosa, es generalmente indicación de anormalidad intestinal. El dolor de cabeza, pesadez, cansancio, se deben también muchas veces a la misma causa: y aunque mucha gente lo sabe, hay millares de personas que se descuidan sin darse cuenta de los peligros a que se exponen.

Lo prudente es recurrir a un remedio *adecuado* y de toda confianza: las Píldoras de Brandreth — el regulador intestinal preferido por millones de personas en nuestro propio país y en 70 naciones. Por más remedios que haya usted tomado, le conviene, para bien de su salud, probar las Píldoras de Brandreth. Por sus resultados usted se dará cuenta de que es un remedio superior para regularizar las funciones digestivas y eliminatorias. Recuerde que las Píldoras de Brandreth son puramente vegetales. No acepte sino Píldoras de Brandreth. Todas las farmacias las venden.

UN RECURSO DE QUEJA ELEVADO AL T. SUPREMO

El Dr. Arango y Mestre pide que se cumpla el Art. 84 de la vigente ley constitucional

El doctor Virgilio Arango y Mestre, candidato a representante por el Partido Unionista Cubano, ha presentado ante la Sala de Vacaciones del Tribunal Supremo, un recurso de queja contra el Auto dictado por la Sala de la Sección Primera de Vacaciones de la Audiencia de la Habana, en la reclamación contenciosa electoral establecida por el candidato a representante José Manuel Castillo, que le negó la admisión del recurso de inconstitucionalidad en vía de inconstitucionalidad sosteniendo la inconstitucionalidad del Código Electoral de Emergencia al no señalar elecciones complementarias o especiales en los casos en que por las juntas provinciales o los tribunales de justicia se hayan anulado las elecciones celebradas en determinados colegios o cuando éstas no llegaron a celebrarse fundándose en que la Sala ha cometido error de derecho al estimar que el recurso que debió interponerse es el denominado de apelación sin observar que el Artículo Sexto de la Ley de 31 de marzo de 1903, que es el precepto aplicado, establece que en esos casos y con especialidad en caso como el que trata el recurso de inconstitucionalidad que se interponga ha de serlo en vía de casación como se hizo.

Alega además en la queja que de acuerdo con lo establecido en el inciso Cuarto del Artículo 84 de la Ley Constitucional de la República, ningún recurso de inconstitucionalidad puede ser declarado anadmisible por defecto de forma y mucho menos por un Tribunal que no sea el Pleno del Supremo que es el llamado a resolver todos los recursos de inconstitucionalidad y por tanto, a dar cumplimiento al precepto constitucional referido que manda que todo recurso de inconstitucionalidad sea resuelto en el fondo y que cuando contenga algún defecto de forma se le conceda un término a las partes para que lo subsanen.

También el doctor Virgilio Arango y Mestre, ha establecido recurso de inconstitucionalidad contra el auto que le negó la admisión del recurso, que interpuso contra la sentencia dictada en el contencioso electoral establecido por el señor José Manuel Castillo.

La queja establecida por los términos que la Ley señala para tramitarlas vendrá a quedar resuelta lo más pronto a mediado del mes de septiembre por lo que, si se declara con lugar como opinan peritos en esta clase de asuntos al admitirse el recurso de inconstitucionalidad que estableció contra la aludida sentencia recaída en la reclamación de Castillo, por pronto que ese recurso se resuelva, no podrá ser antes del mes de octubre próximo.

DIFICIL SITUACION REINA EN LA CAPITAL DE ORIENTE, DONDE NO SE CUMPLE UN DECRETO LEY

El Presidente del Ayuntamiento de Quemados de Güines pide suficientes medicinas para combatir el paludismo, la tifoidea y el parasitismo. Invitada Cuba a figurar en cuatro Congresos

Hace unos días informamos sobre la consulta hecha por varios funcionarios civiles de Santiago de Cuba referente a la negativa del Alcalde Municipal, doctor Castelví, de permitir allí la entrada de carne de res de otros municipios, lo que ha traído, como resultado, el alza del precio de dicho artículo, la escasez y, se anunciaba, podría traer hasta una alteración del orden.

La situación continúa igual en la capital de Oriente, al decir de un telegrama recibido por el doctor Andrés Rivero Agüero, letrado consultor de la la Secretaría de Sanidad, donde se le ruega que por el doctor Zenón Zamora, Secretario del Ramo, se le recuerde al Mayor Caltesví la vigencia del Decreto-Ley 849, con lo que se beneficiaría el pueblo pobre, al bajar el precio de la carne.

El anterior telegrama ha sido trasladado al Director de Sanidad, doctor Peña, con la recomendación expresa del Secretario de que se ordene al Jefe Local de Santiago de Cuba el cumplimiento de las leyes y disposiciones vigentes, las que hará saber al Alcalde doctor Castelvi.

Matadero en pésimo estado

El doctor Valdés Ruiz, Jefe del Servicio de Veterinaria Nacional, ha recomendado al Director de Sanidad la inmediata clausura del matadero particular existente en el central azucarero San Ramón, ubicado en el Mariel, el cual no es suceptible de reformas de ninguna clase, a no ser su demolición y nueva construcción.

Pide vacuna el Ayuntamiento. de Quemados de Güines

De nuevo el señor Roberto López, Presidente del Ayuntamiento de Quemados de Güines, se ha dirigido al Director de Sanidad, doctor Peña, en solicitud de las cantidades de vacuna antitíficas necesarias para proceder a la inmunización de los vecinos del término, donde además de un crecido número de casos de fiebre tifoidea, existen otros tantos de paludismo, disentería, parasitismo, etc.

Se le ha contestado al señor López que, de acuerdo con la escasa existencia de vacuna que produce a diario el Instituto Finlay, periódicamente se le remitirán al jefe de Sanidad las cantidades de suero suficientes para inyectar al vecindario.

En cuanto a los casos de disentería bacilar y parasitismo intestinal que dice el Presidente del Ayuntamiento de Quemados de Güines que allí existen, se ha ordenado que por el jefe local se practiquen las investigaciones del caso e informe sobre el número de enfermos.

Tifoidea y paludismo

El Jefe Local de Marianao, doctor Rodríguez Barquín, en telegrama a la superioridad, comunica de la existencia de 18 casos de fiebre tifoidea y 292 de anquilostomiasis.

Y el Jefe Local de San Luis, Pinar del Río, da cuenta de tener conocimiento de treinta atacados de Malaria y dos de fiebre tifoidea.

Reconocimiento de niños del Concurso de Maternidad

Por el Jurado del Concurso Local de Maternidad y Homicultura han sido citados para que concurran a las oficinas anexas a las de la Jefatura Local de Sanidad de la Habana el próximo día 28 a las ocho de la mañana, las siguientes madres con sus niños incriptos: Orfelina Torres, de Santa Emilia 219; Obdulia Piedra, de Enamorados 203; Sarah Meijidos, de Enamorados 159; Teodora Centeno, de 10 de Octubre 381; Margarita Chinique, de Dolores 946; Catalina López, de 10 de Octubre 1,465; Angelina Vega, de Pocito 22; Delfina Lilia Valladares, de Maloja 124; María Dolores Hernández, de Maloja 108; María Antonia Calderón, de 16 entre 19 y 21, número 306, Vedado; y Luz María Noy, de 11 número 1,207 entre 18 y 29, Vedado.

Cuba invitada a 4 Congresos

Por conducto de la Cancillería, se han recibido en la Secretaría de Sanidad invitaciones para que se nombren representaciones en los siguientes próximos congresos científicos:

Tercer Congreso Internacional del Cáncer, de Atlantic City, Estados Unidos de Norte América, del 11 al 16 de septiembre próximo; Primer Congreso Internacional de Medicina Legal y Social, en Bonn, Alemania, del 22 al 24 de septiembre próximo; Cuarto Congreso Internacional de Patología Comparada, en Roma, Italia, del 15 al 20 de mayo de 1939; y, Tercer Congreso Americano de Urología, de Santiago de Chile, que tendrá lugar a principios de 1940.

Estado epidemiológico

De acuerdo con los telegramas remitidos por las 126 jefaturas locales de Sanidad, había ayer en la isla 1,267 atacados de paludismo, 444 de fiebre tifoidea, 283 de frambesia, dos de poliomielitis anterior aguda y uno de fiebre ondulante o de malta.

Un notable abogado italiano, el Conde Filippo Gramatica, elogia el plan de tres años de Batista

Numerosos cables de España, informando sobre cubanos allí residentes, son recibidos en la Cancillería. Bello homenaje a un compatriota que lleva 50 años en Panamá

El señor Mario Labourdette, Cónsul General de Cuba en Italia, con residencia en Génova, ha remitido a la Cancillería una carta, debidamente traducida, del Conde Filippo Gramática, notable abogado italiano, en la que hace unas consideraciones altamente encomiásticas para la obra del Gobierno cubano, reseñada en el folleto Plan de «Reconstrucción Económico-Social» (Plan Trienal de Cuba).

A este respecto, dice el doctor Filippo Gramática en su carta al cónsul Labourdette:

«Con el más vivo interés he leído ese utilísimo y eficacísimo conjunto de escritos, que justamente ponen en evidencia en el mundo, la obra emprendida y tenazmente cumplida por la renovada República de Cuba».

«Cuando los movimientos políticos se convierten en bienestar social, en progreso civil, y en producción del país; bien merecen de la humanidad y quedan incancelables en la historia».

De interés personal

El señor Pedro Fernández González, debe pasar por la Dirección de Asuntos Generales de la Secretaría de Estado, a fin de entregarle el documento que hubo de enviar, en 27 de noviembre del pasado año, a dicho Departamento para su diligenciamiento por el Consulado de Cuba en Gijón, España.

Cablegramas de España

En la Secretaría de Estado se han recibido los siguientes despachos cablegráficos enviados por los funcionarios diplomáticos y consulares cubanos acreditados en España:

BARCELONA. El Cónsul General de Cuba, señor Leopoldo Dolz, comunica que Jesús Fernández Briguela y familiares pueden pagar los pasajes hasta la Habana cablegrafiándole 1.000 francos a la «Banque du Rouseillon», informando al Consulado de esa remisión. En cuanto al asunto de Petra de la Presa y sus hijos menores, es imposible obtener pasaporte para Pedro por hallarse en edad militar.

VALENCIA. El Cónsul Antonio Rodríguez Couceiro, ha manifestado que Caridad Martínez se encuentra documentada y embarcará próximamente por el puerto de Alicante, y que se está gestionando el pasaporte de Josefa García Sánchez, encontrándose pendiente de la decisión de la interesada, el embarque de la misma.

LA CORUÑA. El Cónsul Eduardo Alvarez García ha participado que Gilberto Pérez Hoyos ha sido avisado, estando el Cónsul esperando su respuesta y que a Antonio Cortizas Engrova se le está gestionando la salida.

Cablegrama de Portugal

La señorita Sofía Dihigo, Cónsul de Cuba en Lisboa, ha comunicado a la Cancillería que a la señora Rosario Araña le urge le sitúen los pasajes para ella y demás familiares, a fin de poder embarcar en el buque que ha de salir en el mes de agosto.

Homenaje a un cubano en Colón, República de Panamá

El señor Julio Domínguez Romay, Cónsul de Cuba en la ciudad de Colón, Panamá, ha informado a la Secretaría de Estado del homenaje que el Cuerpo de Bomberos de aquella ciudad acaba de rendirle al ciudadano cubano señor Luis F. Estenoz, que fué Jefe de dicho Cuerpo y prestara servicios, hace años, como Cónsul honorario de Cuba en la indicada ciudad.

El acto del homenaje revistió gran trillantez, no sólo por la presencia de autoridades, cónsules, oficialidad de la institución de Bomberos, etc., sino por la espontaneidad y simpatía con que se quiso agasajar al señor Estenoz en el aniversario del cincuentenario de su arribo a Panamá, donde a pesar de haber creado una familia panameña, ha mantenido siempre vivo el cariño a Cuba, a la Patria ausente.

Los trabajadores del ramo de la gasolina dan también su opinión sobre los convenios de trabajos

La Junta Directiva del Sindicato nunca puede ejecutar las interpretaciones particulares. La medida dictada por el Secretario del Trabajo, destruye las dictaduras obreras

Nos es muy grato hacer constar, en el momento presente, y libres de presiones extrañas, cuál es nuestra sincera y espontánea opinión respecto a la interpretación dada por el secretario del Trabajo al artículo 27 del decreto número 798.

El Sindicato de Obreros y Empleados de la Compañía Petrolera Shell-Mex de Cuba, S. A., del cual son directivos los abajo firmantes, no tiene aún firmado el convenio de trabajo con la empresa en que laboramos todos los afiliados a la organización antes mencionada. Así como tampoco tenemos nexo con ninguna otra organización, como no sean los que espiritualmente y sin matiz político, deben unir a los trabajadores conscientes de sus responsabilidades para con este país y siempre respetando los más elementales principios de la democracia.

Nunca, hasta ahora, hemos sido dirigentes de ninguna organización de trabajadores, y si no pedimos excusas para nuestras posibles equivocaciones, ya que es fácil suponer que no somos líderes profesionales, al menos nos cabe la satisfacción de que todos nuestros actos son y serán siempre inspirados por la buena fe de nuestras intenciones y el decidido propósito de luchar cuanto nos sea posible por el mejoramiento material y cultural de los trabajadores a quienes representamos y por expresa determinación de la mayoría de ellos.

Dispuestos a emitir nuestra opinión con respecto al ya citado artículo 27 del decreto número 798, nos manifestamos entenderlo de la siguiente manera:

Primero: Sinceramente suponemos y es lógico entenderlo así, que un convenio de trabajo como otra resolución cualquiera de una organización debe ser acordada por la mayoría de los afiliados a la entidad; y la junta directiva de la misma no es, ni más ni menos, que el portavoz de la mayoría y nunca ejecutadora de sus particulares interpretaciones.

Segundo: Es interpretada por nosotros la resolución del señor secretario del Trabajo como forma práctica y efectiva de destruir las dictaduras proletarias y, al mismo tiempo, el sometimiento pasivo de los trabajadores a las imposiciones patronales; lo primero, porque no podrá realizarse ningún acuerdo que no sea democráticamente mayoritario, y en segundo, porque dicho artículo 27 autoriza a los trabajadores a exigirle al patrono la firma de un convenio de trabajo que, i quiere, puede inscribir en el negociado de Pactos y Convenios de la Secretaría del Trabajo, con la consiguiente protección que las leyes sociales vigentes brindan al trabajador, máxime si éste tiene el suficiente civismo de saber reclamar sus derechos oportunamente y sin necios temores.

Y, por último, con lo anteriormente expuesto en breve síntesis, creemos dejar aclarado suficientemente el hecho de que no han disminuído en lo absoluto los derechos adquiridos por los sindicatos y gremios legalmente constituídos.

Sin otro particular por el momento, señor Director, nos permitimos rogarle la publicación de estas líneas, y anticipándole las gracias somos de Vd. respetuosamente.—(Fdo.): **Juan Luis Núñez**, secretario organizador; **Antonio Gálvez Serrano**, secretario de actas; **M. A. Drullad**, vocal; **G. Llompart**, vocal; **Mario Marrero Romero**, secretario de Prensa y Cultura; **Antonio Mulén Vidal**, secretario de Finanzas; **E. Viusá de la Osa**, vocal.

A GUANAJAY

José Hernández Martínez, de 55 años, vecino de Zapotes 75, fué asistido de lesiones leves, que dijo le causó su hijo Angel, de 16 años, al tirar la puerta violentamente, molesto porque lo había requerido por una falta que cometió.

SE LESIONO AL CAERSE

Isabel de la Corona Aumer, vecina de Ulacia 38, fué asistida de lesiones menos graves, que sufrió al caer en los jardines de La Polar.

JOVEN DESAPARECIDA

En la Novena Estación denunció Isabel Martínez, de 37 años, vecina de Ifanta 360, que su menor hija María Cristina Martínez de la Costa, de 16 años, desapareció de su domicilio y teme le haya ocurrido alguna desgracia.

DOS MENORES PERTENECIENTES A LA BANDA DE "PICUA", DETENIDOS CUANDO COMETIAN UN LATROCINIO

Llegó a su casa el perjudicado en los momentos en que se iban con lo sustraído. Preso «Picúa». Lo robado era vendido en los rastros. Sólo recibían parte del botín

En Infanta y Línea del F. C., en el Reparto Las Cañas, reside José Pou Pita, quien al llegar a su casa como tenía por costumbre, observó que el candado de la puerta de la calle estaba violentado, y al penetrar vió que salieron corriendo dos muchachos a los cuales persiguió a la voz de ¡ataja! con el auxilio del vigilante 788, A. Alemán, logrando el arresto de ambos, que dijeron nombrarse Antonio César Mora Pérez, de 16 años, vecino de Aguila 369 y Ernesto Sánchez Hernández, de 12 años y vecino de Picota 66, los cuales ya tenían preparado un bulto con los objetos robados, entre ellos un radio.

Según manifestaron, eran integrantes de una banda de menores ladrones que capitaneaba un sujeto al que conocían por el alias de «Picua», quien bajo amenazas los obligaba a robar y del producto de la venta de los objetos les entregaba veinte centavos, quedándose él con la mayor parte. Entre los menores que pertenecían a la banda figuran también dos conocidos por Gayoso y Capote.

Poco después los vigilantes Alemán y 1679, Armenteros, procedían al arresto de «Picua», que dijo nombrarse Anastasio Abreus, de 18 años, vecino de San Lázaro 51; manifestó que la venta de los objetos se la hacía a un individuo de la raza negra nombrado Ignacio García, que concurre a los alrededores del Mercado Unico, donde se dedica a comprar los objetos robados que allí le llevan, y los cuales coloca dentro de una maleta, trasladándolos a un lugar que desconce, burlando en esa forma a la Policía.

Los propios vigilantes arrestaron más tarde a Ignacio García, a quien le ocuparon infinidad de objetos cuya procedencia no pudo justificar, así como la maleta donde guardaba los mismos.

En el acta levantada por la Policía y con la que dieron cuenta al Juez de Guardia, doctor López Centellas, hacen constar que «Picua» es un sujeto que ha cumplido infinidad de condenas por delitos contra la propiedad y que, al verse acosado por la policía, por ser muy conocido, decidió organizar una banda de pequeños ladrones a los cuales obligaba a realizar los delitos bajo amenazas, reuniéndolos en la Plaza de la Fraternidad, donde planeaba los robos.

Las fechorías de esta banda comenzaron por la barriada del Vedado, trasladándose luego a Luyanó, donde por primera vez robaron frente al Matadero Industrial, llevándose un traje, una cartera y un reloj. Pero como la policía de esos lugares estableciera una rigurosa vigilancia, «Picúa» determinó trasladar la cuadrilla para la barriada del Cerro, donde acaba de ser descubierta.

El Juez, doctor López Centellas, después de instruír de cargos a los acusados remitió al vivac a «Picúa» y a García, no así a los menores, que fueron entregados a sus familiares, librándose orden a la Policía Judicial para la investigación del hecho.

REPUBLICA DE CUBA

Secretaría de Gobernación

SEGUNDA CONVOCATORIA

Hasta la hora del día que se indica en el horario que se inserta a continuación, se recibirán en el local que ocupa la Dirección General de Personal, Bienes y Cuentas de la Secretaría de Gobernación, en el antiguo Colegio de Belén, Compostela entre Luz y Acosta, proposiciones en pliegos cerrados para el suministro durante el próximo Ejercicio de 1938 a 1939, de los artículos que en los mismos se relacionan, y en la hora que se cita, se abrirán y leerán públicamente.

Se darán pormenores y pliegos de proposiciones a quienes los soliciten todos los días hábiles de 8 a 1 p. m.

Los planos de la Escuela Vocacional de Niñas, elogiados por expertos en materia docente de América del Sur

El edificio que se halla en construcción será inaugurado en Noviembre y honra a la educación municipal. Modifican el reparto gremial del giro de almacenistas de sombreros

El último correo procedente de Sur América llegado a la Habana, ha puesto en antecedentes a los altos funcionarios de la Administración municipal de la magnífica impresión que ha producido en distintos países del continente americano, como Chile y Perú, la copia de los planos confeccionados para la magnífica Escuela Vocacional de Niñas que la municipalidad viene construyendo, desde hace meses, en una manzana del reparto Mendoza, en la Víbora.

En efecto, diferentes órganos de publicidad de aquellas naciones han reproducido, tomándolos de la prensa local, los citados planos, que son juzgados ahora como modelos para construcciones de esa naturaleza.

Particularmente, según aquellos imparciales comentaristas, es de destacarse la extraordinaria modicidad del costo de la obra, que está presupuestada en solo ciento noventa mil pesos (moneda oficial), a tal punto que, en parangón convencional, más cuesta el equipo pedagógico, cuyo importe se estima a su vez en la suma de cuarenta y tres mil pesos.

Esta feliz iniciativa del alcalde de la Habana, doctor Antonio Beruff Mendieta, pues, ha venido a crecentar el prestigio que en materia docente gozaba ya la municipalidad habanera. Los delegados al próximo Congreso Panamericano de Municipios, que se reunirán en esta capital para noviembre venidero, serán testigos, así, de la inauguración de esa Escuela Vocacional de Niñas que ya se ha popularizado por medio de la prensa en muchos de los países de origen de los convencionistas.

Los nuevos carnets de Gobernación Municipal

Conforme habíamos anunciado, en el día de ayer fueron entregados a los inspectores del departamento de Gobernación Municipal los nuevos carnets de identificación, cuya presentación será imprescindible para realizar cualquier labor correspondiente al cargo.

Los anteriores carnets fueron recogidos en su totalidad y anulados.

Modificado el reparto de Almacenes de Sombreros

El presidente de la comisión del reparto gremial de Almacenistas de Sombreros, ha dirigido al alcalde la siguiente comunicación:

«De acuerdo con sus sugerencias en la entrevista que tuvimos el honor de celebrar con usted, adjunto le remito el acta original de la sesión celebrada por la comisión, el reparto modificado para el ejercicio de 1938-39, clacificación de las cuotas y escritos de los contribuyentes afectados por la modificación».

Forma en que se ha modificado el reparto

El reparto de cuotas contributivas para los almacenistas de sombreros ha quedado modificado en la siguiente forma:

De 3 clases primera, de 800 pesos; una clase segunda, con 650 pesos; una clase tercera, con 625 pesos; cinco clases cuarta, con 255 pesos, y diez industriales con cuotas de 495 pesos, que hacen un total de $4,950.00.

A J. Barquín y Compañía, 800 pesos; Crisanto Díaz Quirós, 255 pesos; Mariano Ferrero, S. en C., con 650 pesos; Peral y Hermano, 255 pesos; Marcus Kronfeld, con 255 pesos; J. Farajón y Compañía, 800 pesos; Arredondo Pérez y Compañía, 800 pesos; Lavín, Hermano y Compañía, 625 pesos; Marcos Reinoso, 255 pesos; Fernández y Midón, 255 pesos; y diez contribuyentes más con cuotas de 495 pesos.

Nuevo recurso presentado

El señor José Balcells y Bosch, apoderado del señor Bernardo Ferriol, propietario de la finca urbana sita en la calle de Aguiar número 88, presentó un nuevo recurso ante la Administración municipal contra la resolución dictada por el alcalde que declaró sin lugar la alzada por él establecida impugnando el acuerdo de la Junta de Amillaramiento que le varió la renta a ese inmueble.

Pide el recurrente sea declarado con lugar este nuevo recurso, revocando y dejando sin efecto la anterior resolución.

Trasmisión de dominio

Conoció la Junta de Amillaramiento del Municipio de la siguiente trasmisión de dominio: la señora Manuela Navarro y Dalmau, vendió a María Fidelina Vizoso y Dago la casa situada en la calle Colón sin número, en el Cerro, con 198 metros superficiales, en la suma de 850 pesos.

Se ha tomado buena nota de la operación.

El pago a la Policía

Por el alcalde municipal se han dado las órdenes oportunas al contador señor Armando Paz, a fin de que proceda a efectuar de acuerdo con el decreto-ley que así lo autoriza, las aplicaciones y transferencias de créditos que sean necesarias al capítulo de ejercicio corriente para completar la suma de 100 mil pesos con destino al pago de la Policía Nacional.

Hoy, martes 26, será entregada por la Alcaldía esa cantidad al pagador del citado cuerpo de seguridad.

Movimiento de fondos

El movimiento de fondos ocurrido en la Tesorería Municipal el día 22 del actual, según la nota oficial facilitada por el contador, fué como sigue:

Recaudación: por Ejercicio corriente, $1,436.44; por Ampliación, 1,689 pesos 66 centavos; por Resultas, 259 pesos 3 centavos; para el Consejo Provincial, $454.33; y por Plumas de agua, $1,100.76.

Existencia en caja: de Ejercicio corriente, $97,575.53; por Ampliación, $7,701.74; de Resultas, $7,639.10; del Consejo Provincial, $7,485.11; del acueducto de Albear, $7,192.23, y por depósitos de todas clases, $178,307.86.

Lamenta la Administración del acueducto de Albear la renuncia de Francisco Zanetti

El administrador del Acueducto de Albear, doctor Guillermo Tapia Fluriach, ha hecho la siguiente declaración a la prensa:

«En relación con la renuncia presentada por el doctor Francisco Zanetti, prestigioso químico bacteriólogo, que tenía a su cargo la dirección científica de las aguas del Acueducto de Albear, de acuerdo con los departamentos de Sanidad y Salubridad Pública, esta Administración declara públicamente su sentimiento, ya que de ese modo pierde a uno de sus más valiosos y eficaces colaboradores.

«En cuanto a la renuncia presentada por el doctor Zanetti, sobre irregularidades cometidas, motivo de su dimisión, se ha designado al señor Pablo F. Tapia para realizar una investigación sobre los hechos, el cual ha comenzado a actuar en la mañana de ayer».

El jueves celebrará sesión el Ayuntamiento

El Presidente del Ayuntamiento de la Habana, señor Francisco Rivero San Román, ha ordenado que se cite a los concejales para el próximo jueves, a sesión extraordinaria, a fin de tratar del reciente movimiento de personal operado en aquellas oficinas.

Como se sabe al adaptarse la plantilla de la Cámara Municipal de acuerdo con el nuevo presupuesto, fué preciso efectuar ciertos cambios, que redundaron por cierto en beneficio de los más antiguos y probos empleados, quienes fueron ascendidos en su mayor parte.

Doble turno en las taquillas colectoras

Por resolución de la Superioridad, se ha dispuesto en el Municipio que mientras dure el cobro de los diez días con bonificación del 50% para pagar el Primer Trimestre de Fincas Urbanas del actual ejercicio fiscal, las taquillas colectoras laboren doble turno o sea de ocho a once de la mañana, y de dos y media a cinco de la tarde.

La referida tributación asciende a la importante suma de $590,130.45.

Pésame del Alcalde a la Ciudad de Bogotá

El Mayor de la Ciudad, doctor Antonio Beruff Mendieta, visiblemente apesadumbrado por la enorme desgracia acaecida anteayer en la ciudad de Bogotá, República de Colombia, donde un avión mató a cincuenta personas que presenciaban una parada militar en honor del Libertador Bolívar, ordenó que se cursara un cablegrama de pésame al Alcalde de la referida capital.

Dicha orden fué cumplimentada, con su celo acostumbrado por el Jefe de la Oficina Organizadora del Congreso Panamericano de Municipios, nuestro colega José Luciano Franco.

CONTINUARA ABIERTA LA EXPOSICION DE PINTURA CHILENA EN BELLAS ARTES

La Exposición Interamericana de Pintura Chilena, inaugurada en el Círculo de Bellas Artes, estará abierta al público, de cuatro de la tarde a diez de la noche, hasta el día primero de agosto próximo.

Se trata de un conjunto de obras de los mejores pintores chilenos. Colección que recorre el Continente americano en una gira de confraternidad artística continental.

Dos meses más para inscribirse en la Bolsa del Trabajo

Diversos sindicatos están respaldando el decreto Núm. 798 por estimarlo justo

El Secretario del Trabajo, doctor Portuondo Domenech, que ha sostenido su criterio acerca de la interpretación dada al artículo 27 del Decreto 798, para la celebración de pactos o convenios entre los obreros y aquella dependencia, viene recibiendo numerosas comunicaciones, telegramas y declaraciones de líderes obreros, que aplauden la solución dada a ese problema, porque han visto que la mayoría de los trabajadores son los llamados a celebrar esos pactos o convenios, y no cualquier grupo sindical que tome el control y dirección de la clase trabajadora del país, sin autoridad suficente para ello.

Entre los telegramas últimamente recibidos por el Secretario del Trabajo, figura el del Sindicato de Tabaqueros libres, de la ciudad de Santa Clara, manifestándole que apoyan la interpretación dada al artículo 27 del Decreto 798, por considerarla democrática y beneficiosa para las mayorías.

El presidente de la Hermandad Ferroviaria de Matanzas, señor Manuel Arias, en nombre de los integrantes de esa clase obrera, acepta, en todas sus partes, la interpretación del artículo 27 del Decreto 798, por considerarla justa y equitativa, contra las dictaduras sindicales.

Prórroga para inscripciones en la Bolsa

El Secretario del Trabajo estudia la posibilidad de ofrecer una prórroga de dos meses para las inscripciones de obreros en la Bolsa del Trabajo. El plazo concedido vence el día 31 de julio. Ahoa se extenderá hasta septiembre.

Canceladas dos fianzas de corredos

La Secretaría del Trabajo ha cancelado las fianzas que tenían prestadas como Corredores contra Accidentes los señores Alejandro Buttari y Manuel Muñiz Angulo.

LOS RETIRADOS DE LA S. DE COMUNICACIONES COBRARON AYER, JUNIO

El Sr. José G. Ramírez, competente Administrador de Correos de esta ciudad, nos informó anoche que por la tarde les fueron entregados los checks a los retirados y jubilados de la Secretaría de Comunicaciones, correspondientes al mes de junio pasado.

Desde los primeros días de mes estaba el Secretario, Sr. Francisco Gómez, haciendo gestiones para que los jubilados y retirados de su Departamento cobraran su mesada de modo oportuno, pero la Secretaría de Hacienda no situó en su oportunidad el tanto por ciento con que el Estado contribuye al pago de esos haberes.

No tendrá Camagüey el hospital que se intentaba construir

Carece de agua la Cárcel de Mujeres. En Nuevitas no disponen tampoco de agua

Ayer se recibieron en la Secretaría de Gobernación numerosos telegramas dirigidos a ese centro por entidades del término de Camagüey, protestando de la suspensión acordada del presupuesto del Ayuntamiento referido. Los protestantes hacen resaltar el hecho de que a virtud de dicha suspensión no podrá funcionar el hospital de Emergencia de la Ciudad Prócer, con grave perjuicio de los intereses de los habitantes de esa municipalidad, que pasan de cien mil.

Suspensión de otros presupuestos

El doctor Rafael Santos Jiménez, secretario de Gobernación, refrendó ayer los decretos presidenciales por los cuales son suspendidos los presupuestos de los términos de Guamacaro, Manguito y Candelaria. También han sido suspendidos acuerdos del Ayuntamiento de Pinar del Río y Palma Soriano; por el primero se creaban varias plazas para el ejercicio económico actual, y por el segundo se disponía el pago de 1,094 pesos 54 centavos a Manuel Pazos.

La falta de agua en la Cárcel de Mujeres

El ingeniero de Gobernación, señor Blasco, ha rendido informe al doctor Santos Jiménez sobre la falta de agua en la Cárcel de Mujeres radicada en Guanabacoa, que dice se debe a que alrededor del edificio del penal hay varios establecimientos que gastan completamente toda el agua que necesita la citada cárcel para el suministro a las reclusas en la misma, que son cerca de trescientas, además del personal.

Otra falta de agua: la de Nuevitas

El señor Federico de Miranda, alcalde de Nuevitas, ha solicitado de Gobernación que dicte las medidas del caso para terminar con la grave situación allí creada por la escasez de agua en la población.

Sobre la cancelación de un censo

El doctor Oscar Barceló, letrado consultor de la Secretaría de Gobernación, ha elevado un informe al secretario doctor Santos Jiménez, en relación con una consulta del Ayuntamiento de San Antonio de los Baños, sobre la cancelación de un censo que existía a favor del Municipio, sobre la casa Maceo número 24, en esa localidad, deseando al propio tiempo conocer si el Municipio tiene derecho a reclamar al propietario del inmueble los réditos consiguientes. Dice el doctor Barceló que el propietario está obligado a pagar en tanto no se haya cancelado en el libro registro especial, de acuerdo con el artículo 449 del reglamento hipotecario, párrafo segundo y orden especial 453, la referida anotación de haber sido cancelado el censo. Se interesa igualmente en ese informe que se aclare si se trata de un solo censo o de varios, toda vez que el Municipio informa sobre la ascendencia de un censo y el registrador sobre la cuantía del mismo que es superior a la señalada por el Ayuntamiento.

Con este informe, previo estudio del secretario doctor Santos Jiménez, será resuelto de un momento a otro la consulta que se interesa por el Municipio de San Antonio de los Baños.

PROCESADOS

El Juez de Instrucción de la Segunda, dictó auto de procesamiento contra Enrique Guevara Vega y Perfecto Núñez Dara, señalándoles fianza de 600 pesos a cada uno por un delito de falsedad y usurpación de funciones.

Fueron adjudicados los premios de la Vivienda Campesina, instituída por el Gobernador, Coronel Baizán

Uno de los premios recayó en una familia, cuya actuación debe servir de ejemplo a los que cultivan la tierra. Tuvo efecto el acto en el Salón de Agricultura del P. de Balboa

En la mañana de ayer en el salón de actos del Departamento de agricultura del Gobierno Provincial, bajo la Presidencia del Gobernador Coronel Baizán, y actuando de Secretario el señor Alberto Martínez, se reunieron los miembros del Jurado Pro Vivienda del Campesino.

Después de conocidas las ponencias presentadas por los miembros del Jurado, por unanimidad fueron aprobados los premios discernidos, los cuales han recaído en las siguientes personas.

Premios extraordinarios de $250.00

Alejandro del Pino, Finca Villa Ofelia, Municipio de Güines.

Francisco Rodríguez, Finca San Francisco, Municipio de la Salud.

Carmen Rodríguez Vda. de Gutiérrez, Finca La Luz, Municipio de Güines.

Gabriel González, Finca Buenavista, Municipio de Güira de Melena.

Estos dos últimos premiados el pasado año con premios ordinarios de $150.00 cada uno.

Premios ordinarios de $150.00

Alejandro del Pino, Finca Villa Ofelia, Municipio de Güines.

Francisco Rodríguez, Finca San Francisco, Municipio de la Salud.

Joaquín Reyes Amaro, Finca Mohinelo, Municipio de Güira de Melena.

Eladio González, Finca Oportunidad, Municipio de Güira de Melena.

Leoncio Cordovés, Finca la Esperanza, Municipio de Alquízar.

Francisca Martínez Milián, viuda de Pérez, Finca Felicidad, Güira de Melena.

Urbano León, Finca La Idea, Municipio de San Antonio de los Baños.

Ramón Cardo, Finca San Pedro, Municipio de Güines.

No fueron premiados en metálico pero se acordó un diploma de honor para los siguientes concursantes:

Caridad González, Finca Jacán, Municipio de Marianao.

María Isabel Bacallao, Finca El Carmen, Municipio de Jaruco.

Domingo González, Finca La Ninfa, Municipio de Güira de Melena.

Hermanas Enríquez, Finca Jesús Nazareno, Municipio de San Antonio de los Baños.

Y Carlos Oramas Collazo, Finca Pilar, Municipio de Melena del Sur.

Otros detalles ..

Algunos de estos cinco concursantes no obtuvieron premios debido a que siendo muchos los inscriptos, aunque sus viviendas reunían condiciones higiénicas no era posible adjudicárselos, porque había otros cuyas posesiones resultaban superiores por las siembras, construcciones, sistemas de vida, etc. De ahí que se haya creado por primera vez diplomas de honor haciendo resaltar la labor rendida por estos campesinos. En los casos de los premios extraordinarios se deliberó por espacio de más de dos horas haciéndose un análisis de cada uno de los particulares de las viviendas inscriptas que en el pasado año resultaron premiadas con $150.00.

Los otros dos premios extraordinarios que fueron adjudicados a los señores Alejandro del Pino y Francisco Rodríguez se ha tenido en cuenta a más de los trabajos agrícolas realizados personalmente por estos señores y con el concurso de sus familiares el standard de vida de sus familiares y muy especialmente el hecho de que el señor del Pino siendo un labrador después de casado adquirió la finca, teniendo de su unión seis hijos, dos de ellos inválidos a consecuencia de dolorosa afección y que pese a ello ha educado a sus descendientes los cuales están preparados a brindar el pan de la enseñanza a sus semejantes y en el de Francisco Rodríguez que a más de trabajar sus hijos en las labores del campo dedican parte de las horas de descanso a los niños de la barriada.

Un vez terminadas las deliberaciones del Jurado, que fueron llevadas a cabo dentro de la mayor reserva, al hacerse pública la adjudicación de estos premios, tanto el Gobernador que con verdadero celo ha venido presidiendo esta justa como los demás miembros que lo han integrado, fueron objeto de felicitaciones.

Como se sabe, esta justa ha sido auspiciada y llevada a cabo por el Gobierno y Consejo Provincial de la Habana, como estímulo al propietario de finca, no mayor de dos caballerías que personalmente o con el concurso de familiares labre la tierra.

La Comisión Asesora de la Secretaría de Comercio tiene facultades para regular los precios de las medicinas

Los precios serán aprobados por el Secretario del ramo. Si personas o entidades se negaren a suministrar datos a los comisionados, sufrirán el castigo correspondiente

En relación con lo que dispone el Decreto 1396, contentivo del reglamento para la fabricación y venta de drogas, productos farmacéuticos y quirúrgicos, y con lo que determina el Artículo III del mismo, se crea la Comisión Asesora del Secretario de Comercio, que estará integrada por funcionarios de la propia Secretaría, de Sanidad, del Consejo Corporativo de Educación y Beneficencia, por el Inspector General de Farmacias, así como por delegados de los droguistas, representantes de productos farmacéuticos extranjeros, laboratorios, asociaciones y cámaras mercantiles de farmacias, ya que estas últimas están procediendo a cumplimentar tal disposición, designando sus respectivos delegados a esa junta.

Hasta ayer han notificado sus designaciones la Cámara Mercantil de Farmacia, que estará representada por el señor Uridic Hernández Rodríguez; la Asociación Farmacéutica Nacional, cuyo delegado es el señor Arturo M. Castro Valera; la Unión de Productos Farmacéuticos Extranjeros, que ha designado al señor Orlando Castagnet; la droguería de Galbán Lobo y Compañía, que la representa el señor Humberto Olavarría de Castro la droguería «La Americana», cuyo delegado es el doctor José Murillo.

La Secretaría de Sanidad aún no ha designado a su delegado, cosa que ya ha hecho Comercio, pues por el Decreto 1443 ha sido nombrado el señor Enrique Fontova, Director de la Inspección General de Comercio, para actuar de Presidente de la Comisión Asesora y como Secretario de la misma el señor Oscar Campos, actual Inspector General de Farmacias. El otro delegado de Comercio en dicha Comisión lo es el doctor Antonio S. Pino, Jefe del Departamento Legal de esta dependencia.

La Comisión Asesora tiene amplias facultades y será la encargada de regular los precios de las drogas, productos farmacéuticos y quirúrgicos, debiendo ser aprobados por el Secretario de Comercio los precios que dicha comisión vaya regulando.

Toda persona o sociedad que en cualquier forma tenga relación con la industria a que nos referimos, está obligada a facilitar a la Comisión y a la Secretaría de Comercio, los datos que tuviere y que el Departamento le hubiese pedido oficialmente.

Si se negaran a aportar la información, contestar las preguntas o facilitar los datos interesados por el Presidente de la Comisión o por el Secretario de Comercio, este suplirá la falta por los medios legales de que disponga y sin perjuicio de las sanciones que procedan con arreglo a las leyes y reglamentos, fijará el precio sin oir a la persona que haya negado su concurso.

DENUNCIA DE ROBO

Elías Redler, dueño de una vidriera situada en el Mercado de Tacón, dió cuenta a la policía que le habían sustraído billetes y objetos por valor de 24 pesos.

Un líder portuario ha declarado que la interpretación del artículo núm. 27 del decreto 798, satisface al obrero

«En su alto sentido democrático—agrega el Sr. Griñán—es contrario a las dictaduras. Los verdaderos trabajadores son los llamados a determinar sobre los convenios obreros»

La opinión sensata de los obreros que se preocupan por el mejoramiento moral y material de la clase, empieza a manifestarse en relación con el debatido problema de la interpretación dada por la Secretaría del Trabajo al Artículo 27 del Decreto-Ley 798, que regula los contratos colectivos de trabajo.

En los primeros instantes esa opinión fué un tanto acallada por la estruendosa campaña de elementos que controlan algunos sindicatos y que, desde luego, se ven desposeídos de la autoridad» que han venido ejerciendo sobre la masa de los que efectivamente trabajan, suscitando graves conflictos por la imposición de sus credos sectaristas.

A las diversas manifestaciones que se han publicado últimamente, hay que sumar ahora la del señor Santiago Griñán, líder de los obreros portuarios matanceros y tesorero de la Federación Obrera Marítima Nacional, el cual dice:

«Pertenezco a un sector obrero cubano el marítimo — que se caracteriza en la historia de la lucha proletaria de nuestro país por los notables avances en la legislación social que ha sabido conquistar con grandes esfuerzos, valientes y enérgicos, ya que los trabajadores portuarios hemos mantenido los más vigorosos movimientos por legítimas mejoras, que no pocas veces han alcanzado a todo el proletariado nacional, por el amplio sentido de justicia que las inspiraba. Las ocho horas, el pago extra de jornales, los salarios mínimos (en cuantía muy superior por cierto a la que rige en otros ramos), el reconocimiento de la personalidad jurídica de nuestras organizaciones, la jubilación por invalidez, muerte o vejez, etc. son conquistas logradas por nosotros mucho antes de que fueran impuestas por leyes de carácter general, así como el contrato colectivo, que se nos reconoció por una ley especialmente dedicada a nosotros, la de 9 de junio de 1924, que creó las Comisiones de Inteligencia, que funcionan en todos los puertos y que integran representantes paritarios de patronos y obreros, presididos por un Juez actuante.

En la cuestión suscitada en torno del artículo 27 del Decreto 798, creo que el mismo ha sido interpretado con un alto sentido democrático. Esa legislación social, indiscutiblemente es un paso de avance que defienden los dirigentes responsabilizados, ya que es obligatorio el convenio o pacto de trabajo en la industria donde haya una nómina mayor de $300.00. No veo por qué pueda entenderse que el criterio oficial sobre dicho artículo 27 obstaculice o anule la acción colectiva de los trabajadores de un ramo u oficio, ya que si la organización representa efectivamente la voluntad de la mayoría y el sindicato se ciñe exclusivamente a su alta función orientadora y de defensa general, siempre, cualquiera que sean las trabas «legalistas» que puedan pretender oponérsele, podrá influir de modo determinante en el contrato de trabajo, porque habrá creado con anterioridad la moral y el concepto de responsabilidad, individual y colectivamente, que detendrá en todo instante el egoísmo o la maldad patronal.

«Lo peligroso para el interés de los obreros de una industria sería darles intervención en un problema que tan directamente les atañe a elementos ajenos o simplemente conectados por una pretendida hegemonía sindical, que no vive alentada sinceramente ni reconocida por la mayoría.

«En el fondo de este problema lo que realmente existe es el enfoque del asunto desde dos puntos de vista completamente distintos, de una parte estamos los que defendemos la democracia social, y por lo tanto, nos manifestamos partidarios del criterio mantenido por el Sr. Secretario; y de otra, los que propugnan y defienden más o menos disimuladamente tendencias políticas encaminadas a la dictadura sindical.»

REGISTRADAS LAS CASAS DE DOS HOMBRES ACUSADOS EN CAUSA POR ASESINATO

El Juez de Instrucción de Remedios remitió ayer un telegrama al de la Sección Segunda, a fin de que procediera con toda urgencia a practicar un registro en las residencias de Manuel Becerra Campa, vecino de San Rafael, 297, y de Julián Martínez Miranda, residente en Pasaje Sur número 24, en Santos Suárez, quienes aparecen acusados del delito de asesinato en la persona de José Castaño Suárez, vecino de aquella localidad.

En la causa radicada al núm. 376 del año actual, aparecen cargos contra dichos sujetos, por lo que el Juez que la instruye solicitó de su compañero el de Instrucción Segunda, se proceda a la ocupación de una pistola y un revólver u otros objetos que puedan servir de piezas de convicción.

El doctor Antonio María Lazcano y Mazón, dispuso inmediatamente que el Secretario Alfredo Fraga, acompañado del cabo R. H. González y del vigilante 1617, A. Rodríguez, del Buro de Investigaciones de la Policía Nacional, acudieran a los domicilios indicados y llevaran a efecto el registro solicitado por el Juez de Remedios.

Después de un minucioso registro de ambas casas, no se pudo ocupar las armas referidas ni tampoco objeto alguno que pudiera tener relación con el suceso.

Becerra y Martínez se encuentran presos en la Cárcel de Remedios, sujetos a la causa que se instruye.

Una fábrica rebaja los jornales a sus empleados o cierra

Se encuentra instalada en Guanabacoa. Tratan de dar solución a este conflicto

Los obreros de la Fábrica de Tejidos de Charles C. Shapiro, radicada en Guanabacoa se encuentran actualmente ante un problema difícil, con motivo de habérseles anunciado una rebaja de un veinte por ciento de sus jornales o en su defecto el traslado de la industria para otra localidad.

En la tarde de ayer una comisión numerosa de obreros se entrevistó, previamente citada, con el Jefe del Escuadrón de la Guardia Rural, Capitán Rogelio Oribe, para exponerle sus puntos de vista sobre el asunto en cuestión, a esta entrevista asistió también una representación del Comercio local.

En ella se tomó el acuerdo de nombrar un delegado por cada departamento con el encargo de estudiar las tarifas de jornales, a fin de someterlas a la consideración del patrono, con quien han de reunirse en la mañana de hoy para su discusión.

El comercio de la localidad se muestra interesado en que se solucione este asunto, pues su gravedad es tal que amenaza con lanzar a la miseria a más de 500 familias cubanas y que atañe, además, de manera directa a los comerciantes, puesto que de los jornales que perciben los obreros de esa industria dependen en parte sus negocios.

Fernández Dalmas.
Corresponsal.

UNA MUJER SE INTOXICO POR EL DESDEN DE SU MARIDO

En el primer centro de socorro fué asistida de graves síntomas de intoxicación la joven Elia Raza Pantaleón, de 17 años de edad, vecina de Principal, sin número, en San José de las Lajas.

Dicha joven señora, ingirió un tóxico en el bar situado en Aguila y Reina, donde trabaja su marido, José Antonio González Pérez, porque éste la tiene abandonada.

JULIO: el mes de EL ENCANTO

Grandes Ofertas de Despedida.

Ahora puede usted hacer las mejores compras del verano. Juzgue por estos ejemplos, de los que hay millares y millares en los 50 Deptos. de El Encanto.

Juegos de Mantel de céfiro y gimgan, de 1½x1½, 6 servilletas **90c.**
de 1½x2, con 6 servilletas **1.00**

Toallas de felpa blanca con cenefas y listas—**25, 35, 52 y 62c.**

Cojines franceses de adorno en todos los colores. **1.00, 1.25 y 1.50**

Alfombras de Smyrna, 60 x 120 **1.00**

Colchones cameros de flor seda y cotín—**4.50**

Colchonetas cameras de semiseda con forro de cretona—**2.00**

Sábanas blancas de guarandol.
1/2 cameras—**46, 68 y 85c.**
3/4 cameras—**62, 82c, 1.00**
Cameras—**72, 95c, 1.25**

Fundas blancas de guarandol.
1/2 cameras—**20, 28, 35c.**
3/4 cameras—**26, 34, 45c.**
Cameras—**32, 44, 55c.**

Sobrecamas de guarandol de color a listas blancas
3/4 cameras **1.45, 1.56, 1.75, 2.00**
Cameras **1.70, 1.85, 2.15, 2.40**

Uniformes de sirvienta, blancos, azules y en colores—**95c.**
Otros, desde 84c.

Delantales bancos, negros y de color—**17c.**

Uniformes de chofer, de gabardina excelente, en sobrios colores. Corte y confección "Encanto". Tallas: 34 al 42
REBAJADOS de 13.50 a—**8.95**

10.000 Cortes y Retazos de Telas de última moda.
Cortes y Retazos desde **5c**
Cortes de 4 v. desde **30c**
PLANTA BAJA.

Sábado: último día

El Encanto

M.E.C.D. 2016

SECCION 9A

TELEFONOS:
Dirección M-2856
Jefe de Redacción M-1287
Sección de Sports. M-7912

DIARIO DE LA MARINA

TELEFONOS:
Quejas M-7911
A. Clasificados . . M-7915

SECCION 9A

AÑO CVI — ACOGIDO A LA FRANQUICIA POSTAL — LA HABANA, MARTES, 26 DE JULIO DE 1938 — EL PERIODICO MAS ANTIGUO DE CUBA — PAGINA QUINCE

LA ACTUALIDAD

El mitin de La Polar

No se puede negar que el mitin de «La Polar», metió ruido. En eso sabieron con la suya sus organizadores.

Entre los comentarios que han llegado a nosotros, se cuentan los que el señor Don Hipólito Ruiz hace en el artículo siguiente:

«Hay en las grandes multitudes un común denominador que es el móvil impulsivo de su actuación. Debe decirse sin eufemismos que la idea madre que predominaba en la concurrencia que llenó el Stadium de «La Polar», sin llegar ni con mucho a la mitad de los cien mil pronosticados, para rendir homenaje a España, la reportada, era el comunismo.

Cada vez que el micrófono anunciaba la llegada de un personaje, se aplaudía vagamente, maquinalmente, automáticamente. Pero al oírse «Fulano de Tal», con el aditamento de una pertenencia comunista, el aplauso era más ruidoso, más vehemente, más detonante y explosivo.

Un mitin celebrado la tarde de un domingo con entrada gratis, en el que habían de hablar «líders» cubanos a quienes lo de España era lo que menos les interesaba, pero en que había de discursear también el doble embajador y ardiente tribuno Gordón Ordás, había de atraer por fuerza e irresistiblemente a todos aquellos a quienes les encanta cuanto huele a revolución.

La tesis del segundo año de guerra española era un velo que encubría el ideal comunista, el cual se vale de todas sus artimañas para sus propagandas. La palabra «democracia» fué solamente motivo de todas las audacias y todos los desafíados demagógicos que desahogaron los que tenían una virtud en los labios y una falsedad en el pensamiento.

Mientras hablaba uno de los «líders» haciendo el caldo gordo a sus paisanos, procedentes de diversos sectores izquierdistas, salían de éstos palabras «al grano». La estrategia del pañuelo blanco costó trabajo hacerla efectiva. Es que el color de lirio representa la paz y allí se iba a ganar la guerra. Lo blanco no armoniza con lo rojo. Volear un pañuelo de este color es pedir paz, sosiego, serenidad. No era ese el ambiente del mitin de «La Polar».

La palabra de Gordón Ordás tenía acentos de tragedia con argumentos de mago. Después de blasonar de cándido ante el gobierno de Francia, se entregó a martingalas del juego político demagogo y populachero.

Al citar a los combatientes alemanes e italianos, calló como un mudo los generales y expertos rusos que les precedieron. El callar un hecho no es suprimirlo. Y engañar al pueblo es condición de sectarios que falsean textos y tergiversan intenciones para proclamar después como suprema verdad que, quien dijere lo contrario, miente».

Sólo de vez en cuando se invocaba allí la democracia que sonaba a hueco. De pronto exclamó Gordón Ordás: «Yo no soy comunista, ni socialista; soy republicano». Aquello fué un jarro de agua que cayó sobre la mayoría de sus oyentes. Todo observador imparcial pudo advertir que la asamblea se mostraba silenciosa. La afirmación «yo no soy comunista» fué el susto mayor que se llevó el auditorio de Gordón Ordás.

Ordás no es comunista, pero se encuentra admirablemente entre ellos. Lo que no se puede negar es que es un embajador amnésico que pone los versos en traza para decir de Pemán que es un «poeta ripioso» y un mentiroso el doctor Marañón, a Isabel Segunda, expulsadora de los Jesuitas. Contra los siete vicios hay siete virtudes Y el Padre Rubinos con datos irrefutables ha dado una lección muy oportuna de Historia a Gordón Ordás.

Hipólito RUIZ

La Habana, Julio de 1938».

Sin embargo, Gordón Ordás seguirá afirmando rotundamente éste y otros no menos crasos errores,

Y continuará sosteniendo que los rojos no se metieron jamás para nada con los católicos españoles, y que son los franquistas los incendiarios, los asesinos, los demoledores de España.

Las checas son, para Gordón Ordás, congregaciones místicas dedicadas a la paz de la conciencia, a la humildad y a la oración.

León ICHASO

TOMATE
RAFEL
TRIPLE-CONCENTRADO

Una victoria roja pero indefinida y falta de detalles

Dicen que «se combate aún» en el Ebro, donde aseguran que han realizado el asalto triunfal

BARCELONA, julio 25. (Havas).—El comunicado del Ministerio de Defensa informa que las tropas izquierdistas atacaron en el sector del Ebro, cruzando este río entre Mequinenza y Amposta, iniciando una batalla encarnizada con las fuerzas nacionales frente a varias de las posiciones de ésta. Agrega que la aviación roja bombardeó istensamente los lugares del Ebro, por los cuales se efectuó el ataque. No informa de ningún objetivo logrado, aunque sí que el combate duraba a la hora de transmitirse los despachos oficiales.

En el frente de Extremadura las fuerzas nacionales ocuparon el domingo la población de Campanario, se pelea con encono en los alrededores de Sierra Contreras. La aviación nacionalista bombardeó la aldea de Cabeza del Buey.

En lo que respecta a las actividades aéreas, el comunicado dice que unos aviones nacionales bombardearon Alicante, causando trece muertos y 28 heridos. Igualmente fué bombardeado dos veces San Feliú de Guixols, lanzando siete bombas, que causaron cinco muertos y dos heridos graves, destruyendo también cinco edificios. En el segundo raid la mayor parte de las bombas cayeron en el mar, no produciendo bajas.

HOTEL BRISTOL

«Precisamente en el mejor lugar»

Cocina sana como en la misma casa. Fresco como el campo. Cómodo, agradable, familiar. Clientela escogida. Cada habitación, equipada con colchones «Simmons», tiene baño completo, agua fría y caliente y teléfono.

Precios moderados. Ambiente muy indicado para los clientes del interior.

Cía. Hotelera Bristol, S. A.

AMISTAD Y SAN RAFAEL
TEL. M-9831.—HABANA

DINERO
sobre alhajas
Prendas de Ocasión a precios sin competencia.
LA REGENTE
Neptuno y Amistad.

MALETAS TELESCOPICAS EXTENSIBLES
En Cuba es un modelo nuevo. Son inglesas acabadas de recibir. Tienen visagras y cerraduras de expansión. Cabe lo mucho y lo poco. Son de fibra. Fuertes. Ligeras. Sólidas y baratas. Para muestras, sin rival.
LA CASA DEL PERRO.—NEPTUNO, 38
La Casa mejor surtida en artículos para perros

ANTES DE BOMBARDEAR CIUDADES EN QUE HAY OBJETIVOS MILITARES, LOS AVIADORES NACIONALISTAS DAN TIEMPO A LA POBLACION PARA ESCONDERSE

LO UNICO QUE DEPLORO ES NO HABER VISTO ENTRAR AL GENERAL FRANCO EN BARCELONA, DICE UNA DAMA BRASILERA

Afirma que las personas decentes han huído de Barcelona, en la que sólo quedan rusos e "incautadores"

Se pagan setenta pesetas por un pollo, cuando lo hay, y cincuenta por una docena de huevos. Ocho horas de cola para conseguir cincuenta gramos de arroz para una semana

S. PAULO, Brasil, Julio 25 (SE).—(Por Máximo).—Ha llegado a S. Paulo una mujer brasileña que vivió en toda su intensidad el infierno rojo en Barcelona.

Al amparo del señor Cónsul del Brasil en la que fuera ciudad condal, doña Gaby Magalhaes pudo salir de Barcelona dirigiéndose a Francia en donde embarcó en el vapor «Mendoza» que la trajo a su patria.

Y una de estas tardes de invierno paulista escuchamos de labios de doña Gaby Magalhaes el relato angustioso y triste de su largo cautiverio en la zona «gubernista». Habla un castellano correcto esta brasileña que ha vivido once años en España, y recuerda, como introducción a su relato, aquellos años en que España era feliz cuando gobernaba el general Primo de Rivera.

Nos muestra un pedazo de hierro y nos lo ofrece:

—Es un pedazo de bomba de las que los aviones nacionalistas arrojaron sobre Barcelona.

En el rostro de Gaby Malgahaes hay huellas de sufrimiento y de calamidades. Ella nos las describe:

—Si usted supiera. Horas y horas durante la noche formando colas en las calles esperando a que al día siguiente me vendiesen una ración semanal: cincuenta gramos de arroz. Y muchos días cociendo hierbas con agua y sal para engañar el hambre. A veces se podía conseguir algún alimento con peligro de ser conducida a una checa. Particularmente se podía adquirir de vez en cuando un pollo o una docena de huevos, pagando setenta pesetas por el primero y cincuenta por los segundos, y dando gracias de corazón. Porque los especuladores me han parecido las únicas personas «honorables. de Barcelona, y si ellos lo son, qué no serán los demás!

—¿.....?

—Sí... De aquel infierno se fueron hace tiempo las personas decentes, la educación y la tradicional hidalguía de los españoles. Queda la gentuza, el hampa y los rusos.

—¿Rusos?

—Pues claro. En la capital catalana se ha creado una nueva «aristocracia» con la guerra, y los «aristócratas» de hoy son los que se «aprovecharon», los «incautadores» de bienes ajenos, los que robaron algo a quien lo tenía, los que se visten con la ropa de sus cadáveres... Los otros «señores» de la zona gubernista» son los rusos. Pasa usted por una calle de Barcelona y cuando ve a un tipo «demasiado» bien venido que le mira de igual manera que un caballo de carreras contempla un asno... no lo dude; es ruso.

Y estos dos tipos de «aristocracia» roja son los que comen todos los días, los que visten bien, los que mandan al cementerio a cualquier persona que no las simpatice, por una simple acusación verbal de «fascistas».

—¿Pero no hay garantías, tribunales de justicia?...

—No sueñe usted, por favor. Los tribunales populares están formados por antiguos criminales y las sentencias las dicta el gobierno a su capricho. Los procesos, las audiencias y hasta el abogado defensor son para «despistar».

—¿Y el pueblo catalán no odia a Franco?

—No, y al contrario, simpatiza con los nacionalistas. La mayoría nada sabe de lo que pasa «al otro lado de España» ni saben quien es Franco, pero, ante lo que sufren, las injusticias, los crímenes y el hambre en que viven, desean la victoria de los «facciosos» como única solución a sus miserias.

Por ejemplo, una señora tenía su casa y sus medios de vida hasta que empezó el «jaleo». Los rojos la despojaron de todo y ella ahora, vagando por las calles de la ciudad cautiva, aún tiene fe en que lo recuperará todo «el día en que llegue Franco». Todo el mundo alivia sus penas con el único optimismo que les queda: «cuando llegue Franco». Entonces se espera que los nuevos «aristócratas» vuelvan a donde estaban antes de la guerra: a la cárcel.

—¿.....?

—Y puede usted decir esto porque es lo que sentí durante los largos meses de vida en la zona roja. «Lo único que siento es el no haber visto entrar a Franco en Barcelona». Esta era mi obsesión y la de aquel pobre pueblo «fascista» que, espera la libertad, o con la muerte o con la victoria del «general rebelde».

—¿Pero los bombardeos de la aviación no han creado allí un odio contra Franco?

—Mentira; eso lo dicen los «profiteurs» de la calumnia. Yo he perdido todo lo que tenía, pues una bomba de avión nacionalista destruyó mi residencia convirtiendo en montones de escombros todos mis muebles ropa y otros objetos. Por el contrario; el odio se dirige contra aquel gobierno que no quiere rendirse, que continúa sacrificando a un pueblo mártir para satisfacer sus ambiciones partidistas. Y en cuanto a los reclutamientos, yo debo confesar que la mayoría de los que tienen un fusil para disparar contra los nacionalistas están en las trincheras llevados a la fuerza o acuciados por el hambre. Sí, señor, muchos se van a los frentes para conseguir comer el rancho de soldados. Hace pocos días se hizo un llamamiento a filas. El gobierno pedía cien mil voluntarios y ¿sabe usted cuántos se presentaron?

—¿.....?

—Setecientos... Setecientos infelices que tenían hambre y se fueron al frente a comer todos los días un rancho de arroz.

Historia y Conquista de la Libertad

Gaby Magalhaes recuerda ahora la última etapa de su calvario: el viaje a Francia, con todas las dificultades y obstáculos que fué preciso vencer. Ella empieza a narrar con admirable espontaneidad lo que puede ser final de una película de aventuras:

—Por intermedio del señor Cónsul del Brasil, señor Aloisio Magalhaes pude obtener toda la documentación y demás requisitos para salir de aquel infierno. Eran las ocho de la noche. En el auto del consulado, con peligro de que nos ametrallasen en las calles por creernos «fascistas» (allí encuentran fascistas hasta en la sopa), llegamos a la estación. Tomé mi billete para el tren del día siguiente que iba a conducirme a Francia. No habían dado aún las ocho y media de la noche y ya éramos diez y seis personas en la cola. Y así toda la noche durmiendo en el suelo o en un banco, para no perder el sitio. ¡Qué cara cuesta la libertad!... Al día siguiente nos dijeron que no saldría más que un tren para la frontera francesa. Y llegó la hora de embarcar. Todos nos convertimos en bestias. Mujeres, ancianos y niños se colgaban de los vagones a empellones y puñetazos para conseguir un asiento. Ellos, los pobres, no iban camino de la libertad; iban apenas unos cuantos kilómetros afuera de Barcelona para errar todo el día por los campos y las «torres» pidiendo o comprando un poco de pan, de legumbres o de arroz. Ellos iban en busca del sustento. Barcelona triste, las Ramblas como un cementerio hoy con inmundicias y escombros en donde ayer había flores y sonrisas; Barcelona violada era, para aquellas gentes que querían embarcar en el tren de Francia, una casa devorada por las ratas, unas ciudad silenciosa, a obscuras, y sin alma, sin pan y sin calor... Yo le guardo un cariño a Barcelona—a la de antes de la tiranía roja—y lamento su suerte de hoy. Me parece una gran amiga que se ha muerto y que nadie ha tenido la piedad cristiana de colocar un blanco pañuelo sobre su rostro demacrado...

—¿.....?

—Llegué a Port Bou. Allí era necesario salvar los trámites aduaneros. Francia—la libertad—está delante de mis ojos. El Brasil, mi amada Patria, ya no estaba tan lejos. Aparecieron unos milicianos y me obligaron a abrir mis maletas. Lo revolvieron todo, buscando dinero, joyas y hasta planos militares, pues los rojos ven espías hasta en el regazo de su madre. Oculté dos billetes de mil pesetas en el dedo de un guante Nadie se dió cuenta de ello. Después tuve una «gresca» con el milicano «responsable» de la aduana. Me preguntó cuánto dinero llevaba y yo le declaré que eran 205 pesetas todo mi capital. Las mostré y entonces se me dijo que no podía entrar en Francia con más de cincuenta pesetas... Imagínese usted diez y ocho francos franceses... Entonces yo recordé mis trece años en España, mis trabajos y mis sufrimientos para decir a aquel desalmado si podían ser cincuenta pesetas el fruto de trece años de mi vida laboriosa en la tierra que dejaba. El miliciano movió los hombros y con un gesto cínico, con sonrisa de canalla, me dijo que las 155 pesetas restantes tenían que quedar allí y que podía entregárselas a él con destino al Socorro Rojo Internacional.

—¿Textual?

—Sí, señor, para el Socorro «Vermelho». Y allí se quedaron porque me era imposible girarlas al consulado del Brasil en Barcelona. Después me condujeron a una habitación en donde dos mujeres con cara de brujas me obligaron a desnudarme para hacer un cacheo «íntimo». Fué el último abuso.

—¿.....?

—Después el tren avanzó lentamente. Tenía ruedas de seda para llevar a los privilegiados que abandonábamos el infierno rojo. Y entramos en Francia. Suspiré... Mis pies se sintieron sólidos porque ya no pisaban fango ni el pavimento de las calles de Barcelona cubiertas de sangre.

Gaby Magalhaes termina expresándonos su alegría de hallarse nuevamente en su país natal, y nos repite palabras de gratitud y elogios para el señor Aloisio Magalhaes, cónsul del Brasil en Barcelona, a quien debe su salvación.

Y para rematar la entrevista, Gaby Magalhaes volvió a decirnos: «Lo único que siento es el no haber visto entrar a Franco en Barcelona».

De noche, la ciudad iluminada que nos trajo el recuerdo de Barcelona en tinieblas. Y rezamos sin palabras por aquellos hermanos cautivos que sueñan con un tren de libertad igual al que llevó a Francia a Gaby Magalhaes.

LAS PLUMAS DE AVESTRUZ VUELVEN A ESTAR DE MODA

En París se han vuelto a poner de moda las plumas de avestruz. He aquí a dos elegantes parisinas poniéndolas de manifiesto durante la celebración del Día de la Elegancia. (Foto Acme-Editors Press).

HORA ESPAÑOLA

OTRA BATALLA DE FRANCO: LA DE LOS PRECIOS

—II—

Insistamos, sin embargo, en que ha sido imprescindible planear y librar una batalla. La mejor voluntad iba siendo burlada; hasta que el ataque y maniobra triunfales culminaron en la orden dictada por el ministro del Interior el día 4 de mayo de este año. Esa orden marca la decisión del combate. En ella está contenida la victoria. Aquí mismo, en esta ciudad donde escribo, es fácil advertir que, después de la orden aludida los precios de la vida no solamente han detenido y frenado la tendencia al encarecimiento, sino que en diversos órdenes de la economía se está señalando un claro retorno hacia niveles anteriores. Igual que en Zaragoza acontece en otras poblaciones. Y si en alguna resultara menos operante y eficaz la orden del ministro del Interior, estoy seguro de que sería necesario buscar los motivos de la incapacidad o incomprensión manifiestas de quien allí ejerza el mando o encarne la autoridad.

¡Ricos de guerra en la España nacional! ¿Cómo ha podido nadie soñar en semejante monstruosidad? Los comerciantes y los industriales que, por especial favor de la Providencia, tenían sus establecimientos, sus fábricas, sus almacenes o sus fincas dentro del territorio que las armas nacionales liberaron desde el primer día, ¿han olvidado, por ventura, las razones de su actual prosperidad y de su bienestar? Esos mismos industriales y comerciantes, si la malaventura hubiese querido que el Movimiento les sorprendiera en la zona sometida a los rojos, ¿no entienden que lo hubieran perdido todo, absolutamente todo, incluso la vida?

Escribía no hace mucho mi admirado amigo Manuel Halcón—joven y gran pluma sevillana—muy atinadas y finas cosas acerca de lo que él llamaba «el heroísmo geográfico». Yo no tengo autoridad para glosar aquellas palabras de Halcón. Pero muchas veces se me ha ocurrido pensar cuán útil hubiera sido, para un mayor acendramiento nacional de ciertos españoles, darles ocasión de que vivieran durante unos días en la zona roja; que sufrieran unas horas o unas semanas en Madrid, en Barcelona, en Valencia... Cuando volvieran de aquel mundo que para millones de compatriotas ha sido infierno, y aun para los más ayudados de Dios fué terrible purgatorio, traerían bien distintas ideas y bien diferentes sentimientos sobre la realidad y el anhelo de la nueva España. Y aun sin ese tránsito por la zona roja—porque la experiencia es demasiado grave—valdría la pena de que llegaran con sus ojos al frente, vieran una trinchera en día de nieve o de lluvia torrencial, conversaran con los soldados en las chavolas o en los parapetos, visitaran un hospital de sangre y experimentaran la sensación de un combate auténtico por España.

En fin de cuentas: ¿cuál es la ley que se impone a industriales y comerciantes? ¡Advertid qué tremendo drama el de ellos! El Generalísimo les exige que no ganen más de lo que ganaban antes del 18 de julio de 1936; y que si fuese necesario, ganen un poco menos que entonces. ¡Qué insufrible sacrificio! ¿No es cierto?

El Ejército y el pueblo combatiente les permitieron y les siguen permitiendo salvar la vida y la hacienda. Pues si de ese modo lo salvaron todo, sin que para ello presentaran credenciales superiores a las de los demás españoles ¿cómo podría nadie aceptar que ahora monten criminosos artificios de lucro y de ganancia, a la sombra del dolor de España? El Caudillo y su Gobierno han formulado un razonamiento sin posible vuelta de hoja, y es éste: de los tres factores que pudieran influir en la automática determinación de los precios—cambio internacional de la moneda, tipos de tributación y nivel de salarios—, ninguno ha sufrido variación durante la guerra, gracias a las iniciativas del Generalísimo. Pero además, esos industriales y esos comerciantes se encuentran hoy con la incalculable ventaja de que no tienen delante de sí la terrible «cuestión social», ni son víctimas de las huelgas, ni les acogotan los jurados mixtos, ni les somete a trituración el ministerio del Trabajo, ni les amenazan los siniestros cañones de las armas pistoleras. Por consiguiente, ¿a qué podrán asirse para justificar una elevación del costo de la vida? ¿De dónde extraerán los argumentos indispensables?

Nos dirán que, pese al tipo del cambio de la peseta, hay artículos cuya importación resulta más cara. Frente a esa pobre alegación cabe decir que, puestos los españoles a organizar nuestra existencia autárquica, debemos estar resueltos a reducir al mínimo las importaciones; si para ello es necesario suprimir elementos de confort, de elegancia y de placer, aceptemos las supresiones; vale más alcanzar, dentro de una cierta pobreza exterior, la anhelada dignidad nacional, que soportar una triste existencia como patriotas a cambio de procurarnos comodidades y goces transitorios de índole personal. Nos argüirán, igualmente, con la consabida queja de que, en ciertos órdenes del comercio y de la industria, escasean algunos artículos, y que, por consiguiente, hay que aplicar a la mencionada escasez la liberalísima ley de la oferta y la demanda, por donde resulta que vale más aquello que con más vehemencia se busca y solicita. Pero ante estos argumentos pertenecientes a la economía nacional, España, esta España que sufre y se desangra por salvarse, tiene derecho a sostener que está en suspenso, para los fines de nuestra economía, la ley de la oferta y la demanda, igual que lo están otras leyes; nadie tiene derecho a buscar amplios márgenes de lucro y enriquecimiento en el hecho de la falta de algunos artículos.

Estas realidades, por otra parte elementales, no han entrado aún de lleno en la psicología de los españoles. Me consta que entre los hombres más representativos de la vida mercantil e industrial de España existe una mayoría de verdaderos patriotas. Sirvan ellos de ejemplo y de guía a todos los demás. Las medidas generales y salvadoras adoptadas por el Gobierno español darán, acaso, lugar a alguna solitaria y no querida injusticia; ello es inevitable; pero todos sabemos que el Caudillo y quienes laboran en su obra están resueltos a evitar, hasta donde ellos puedan, el caso injusto. Oímos decir a veces—como sucede con el comercio de Zaragoza—que las clases típicamente mercantiles son en alguna ocasión víctimas de ciertos industriales. Tengan esas clases el valor de no perderse en vaguedades; planteen las cosas con claridad, y verán cómo el Poder público estudia y resuelve sus informes. En otras ocasiones se queja el comerciante contra el precio de origen, o contra el sistema de intermediarios; vayan en alzada a la autoridad y soliciten justicia. Yo no conozco los detalles de estas cosas. Como español modesto, unido muy íntima y profunda y familiarmente a los soldados del frente, sólo sé que ninguno de nosotros tiene derecho a convertir la redención de la Patria en mercadería. Quisiera que España pueda evitar la vergüenza de los «mercantis», bochorno de los países que tanto sufrieron durante la Gran Guerra. La voluntad del Generalísimo nos guía por los buenos rumbos. Seamos fieles a las consignas de esa voluntad.

MANUEL AZNAR

DR. MANUEL VILLAVERDE
Médico de la Clínica del Profesor Gregorio Marañón, de Madrid.
Medicina General. Secreciones Internas. Consulta previo turno.
Teléfono F-3532. — Calle 17 Número 11. — Vedado.
De las Universidades de Madrid y de La Habana.

Toda escuadrilla al acercarse a un pueblo para bombardearlo da antes varias vueltas que sirven de aviso

Esta conducta contrasta notablemente con la seguida por la aviación roja, que se presenta rápida e inopinadamente y lanza sus bombas al tuntún para desaparecer en seguida

FRENTE DE LEVANTE, julio 25. (SE.) (Por E. Mariñas.)—A diario aparece en el parte oficial el relato escueto de la magnífica labor realizada por las alas españolas en dura e incesante tarea sobre las líneas de los frentes, objetivos miliares de retaguardia y combates con las escuadrillas marxistas derrotadas siempre por el mayor arrojo y pericia de los nuestros.

Hoy, como en todos los días del calendario guerrero, se levantaron con el sol los aparatos nacionales para soltar su carga sobre las espesas concentracione enemigas del sector de Teruel, en tanto que otros se adentraban muchos kilómetros en terreno marxista con absoluto desprecio de los antiaéreos y cazas para cumplir los objetivos señalados, alcanzados siempre con una exactitud tal, que son muchas veces los propios rojos los que lo acusan, aunque la noticia venga envuelta en insidias y vilezas.

Contra estas calumnias de los marxistas, quiero enfocar esta crónica con los testimonios recogidos y observados a lo largo de mi gran recorrido por los pueblos recién liberados.

Todos los habitantes sin excepción, están de acuerdo en sus declaraciones al afirmar que cuantas veces se ha presentado la aviación nacional sobre un poblado para bombardear los lugares de interés militar, les ha dado tiempo para protegerse de las bombas en los refugios construídos al efecto.

Toda escuadrilla española al acercarse al pueblo o ciudad señalado como objetivo, antes de comenzar el bombardeo daba varias vueltas en torno a él como aviso a los vecinos que advertidos del peligro procuraban ponerse a salvo. Después que descubría el objetivo, dejaba caer sus bombas... Es bien fuerte el contraste de nuestra aviación con los aparatos rojos lanzados a la máxima velocidad para lograr por sorpresa lo que técnicamente es imposible de conseguir. Lanzan sus bombas en grupo y huyen con la misma rapidez que a su llegada sin precisar ni un solo momento el objetivo que tratan de batir. En Borriol, en Cabanes, en Villarreal, en Oropesa, en Benicasim, en Castellón y en todos los pueblos próximos se hace justicia al proceder caballeresco de nuestros aparatos. Y sus habitantes dañados muchas veces en sus propiedades por la natural dispersión de las bombas, son los primeros en declarar que siempre que han sufrido bombardeos, había en el pueblo lugares de interés guerrero que destruir, pero que también los propios aviones nacionales fueron los primeros en ponerles en aviso del peligro que sobre el poblado se cernía. Ni una sola vez dejaron de realizar esta maniobra, ajustada a unas leyes de generosidad que los rojos no alcanzarán a concebir nunca y menos a interpretar.

El tópico de mujeres y niños alcanzados siempre por nuestras bombas se viene abajo ante estas declaraciones sinceras de los que han sufrido los bombardeos. Sólo se alcanzan seres indefensos cuando el aviso del bombardeo es la primera bomba, como acostumbran a hacer los aparatos rojos en los tenebrosos servicios que realizan. Esos bombardeos de puertos son la misión principal de nuestra aviación. Y son de una precisión y eficacia tales, que basta visitar el puerto del Grao de Castellón para darse cuenta cabal del éxto logrado. Barcos hundidos, las vías del ferrocarril retorcidas, los almacenes y depósitos pulverizados todo alcanzado con una precisión asombrosa sin que la dispersión de los mortíferos artefactos hayan alcanzado nunca a las casas situadas a doscientos metros escasos de los muelles.

Así actúa la aviación nacional en su diaria y callada labor jalonada por actos de maravilloso heroismo sin olvidar jamás las leyes de caballerosidad. Así actúan los justamente llamados «caballeros del aire». Claridad de conducta frente a las campañas de calumnas e insidias.

DOS CARTAS

La Habana, 24 de julio de 1938.

Sr. Director del DIARIO DE LA MARINA.

Ciudad.

Muy señor mío:

Al contestar usted en el número de hoy del periódico de su digna dirección a mi carta de fecha 23, confiesa paladinamente que «no tiene prueba ni dato» para sostener que yo haya cobrado comisiones por la compra de armas para el Gobierno de la República Española. Si usted no tiene hoy ni datos ni pruebas, es evidente que tampoco los tenía ayer. ¿Por qué, entonces, me acusó? Para que yo pudiera creer que se había limitado a transcribir un rumor de la calle, era indispensable que la acusación la hubiese expresado de manera dubitativa o con el socorrido «se dice» o «nos cuentan». No ha sido así. Usted afirmó ayer, rotunda y categóricamente, que yo disfrutaba «emolumentos de comisionista»; y ante mi requerimiento para que demostrara su afirmación, se limita a confesar hoy que no tiene datos ni pruebas con que poder hacerlo.

Yo dejo a la conciencia de sus lectores la calificación de una conducta tan substancialmente anticristiana. «Dios es espíritu y la misma verdad—dijo San Juan, Capítulo IV, versículo 24—y por eso los que le adoran en espíritu y verdad deben adorarle». Gran blasfemia es sostener como acción lícita que se calumnie públicamente a un hombre honrado para darle lugar a que rectifique la calumnia. Lo humano y lo digno es creer que todos los hombres son honestos mientras no se pruebe lo contrario. Es doctrina nítida de Jesús la de no levantar falsos testimonios ni mentir. Pregúnteselo a su confesor y ya verá como está de completo acuerdo conmigo.

Si en el campo nacionalista se viene diciendo desde hace tiempo según usted asegura, que yo «cobraba las comisiones de costumbre» por la compra de armas, será porque en dicho campo tienen la costumbre de cobrar tales comisiones. En el campo republicano no se procede así. Ningún funcionario político, diplomático o técnico de la República española tiene derecho a cobrar comisiones por ninguna clase de servicios públicos que preste. Percibe sus sueldos, sus gastos de representación y sus dietas por desplazamiento, lo mismo durante la guerra que en tiempo de paz. A quien cobrara por cualquier concepto ajeno a estos preceptos legales nosotros le consideraríamos ladrón y los tribunales de justicia se encargarían de juzgar y sentenciar su delito. Ni en Barcelona ni en ninguna otra parte hay hombres investidos con cargos oficiales de la República que se hayan enriquecido cobrando comisiones. Si el DIARIO DE LA MARINA conoce un solo caso, le agradeceré que me presente la denuncia documentada, es decir, «con pruebas y datos», para yo tramitarla debidamente y desde ahora puedo asegurar a usted que se hará justicia estricta. Espero sentado.

Sin duda por leer precipitadamente mis escritos, supone usted que he dicho lo que no he dicho jamás. Cuanto más apasionado se esté contra una persona es más conveniente enterarse bien de las cosas referentes a ella para poderla combatir con eficacia; es un consejo de adversario leal. Yo no dije que no he ejercido nunca la profesión veterinaria; dije que no la he ejercido nunca «clínicamente». Yo no dije que no cobré ningún sueldo por el desempeño de las dos Embajadas; lo que dije es que lo único que he tomado conjuntamente de las dos es el trabajo.

Por mucha que sea su malicia, no es mayor que mi honradez. Tengo una vida tan clara y tan limpia que la someto gustosamente al examen crítico del hombre más meticuloso, y la someto por igual en su aspecto privado que en su aspecto público, sin pedirle otra cosa que lealtad en sus procedimientos a quien pretenda investigarme.

Soy, en efecto, un hombre del pueblo, pero no soy un proletario. He vivido siempre bien y mejor antes que después del advenimiento de la República. Tengo, ganada por oposición en 1909, una plaza importante de funcionario técnico del Estado español, soy director y propietario de tres revistas científicas, he publicado numerosas obras, soy copropietario de un Instituto productor de sueros y vacunas. ¿No le parece a usted que todos estos trabajos son más que suficientes para asegurar los ingresos que permitan sostener una vida cómoda? Y desde hace más de dos años cobro el sueldo y los gastos de representación como Embajador de España en México. Le supongo ya tranquilo respecto a mis medios de vida después de haber leído esto.

Por último, me place reiterar mis acusaciones por los crímenes abominables cometidos en Galicia. ¿Quiere algunos ejemplos? A continuación le van tres. En Redondela asesinaron, por estrangulación de una hernia, al farmacéutico Don Pedro Otero, que había cometido el horrendo delito de ser primo carnal del ex-Subsecretario de Armamentos Don Alejandro Otero. Al médico y filántropo Don Telmo Hernández se le mató salvajemente por otro delito tan terrible como el anterior: había sido candidato a la Diputación a Cortes en las elecciones de 16 de febrero de 1936. Un médico insigne y generoso, que jamás cobró una visita profesional a un pobre, el doctor Caamaño, director del Hospital Provincial de Pontevedra, recibió la muerte más espantosa: se le asesinó arrastrándole por las calles, y como si esto aún fuera poco, se le desposeyó de toda su fortuna a su viuda y a sus cinco hijos, que quedaron en la más completa miseria.

De los crímenes cometidos en Galicia, como de los cometidos en toda la España invadida, hablaré y escribiré ampliamente, basándome con frecuencia en testimonios de personas indiscutiblemente católicas. La verdad, por suerte, se ha abierto ya paso, y desaparecieron para no volver los tiempos en que se acusaba a los gubernamentales de las infamias que los rebeldes realizaban.

Queda de Usted, affmo., servidor, que estrecha su mano,

El Embajador de España.
Félix Gordón Ordás.

ESTAMPAS ESPAÑOLAS

BELMONTE, TRANQUILA VILLA ASTURIANA

Este sencillo Belmonte, cabeza de partido, en Asturias, no es pueblo de esos que buscan glorias en viejos archivos para levantar la cabeza con orgullo y mirar por sobre el hombro a los demás pueblos. Por el contrario, es humildoso y agazápase a las faldas de cuatro montañas que lo rodean, más bien en lazo de estrangulación que en abrazo de cariño. Su rasgo mayor de elegancia y de coquetería se ha limitado a la construcción de un parquecito, agradable y bello, que coquetea con el río en una extensión no muy larga, ciertamente. El río, orgulloso y soberbio, abandona el parque y sigue su curso, cantando alegre, mientras el parquecito se queda triste y solitario escuchando el murmurio del agua saltarina.

Belmonte vive, no digamos que a lo gran señor, pero deja que su vida se deslice a la manera del hidalgo pobre, que sabe que no puede estirar demasiado los cordones de su bolsa. Vive de sus propios recursos, sin vergüenzas ni claudicaciones. Huye de las grandezas. ¿Para qué desearlas, si no nació para ellas? Pero aún en la sencillez en que se desliza su existencia, se permiten algunos lujos. Ejemplos: un pequeño acueducto para el suministro del agua potable, el parquecito de que hablé antes y un reloj de torre en la fachada principal de su casa-ayuntamiento. Ignoro si los belmontinos guardarán a este medidor del tiempo las debidas consideraciones, y aún me supongo que les tiene muy sin cuidado el tal artefacto. Porque, ¿qué le importan los segundos, ni los minutos, ni las horas, a un pueblo que ve deslizarse los días siempre iguales, monótonos, tranquilos, con la aplastante tranquilidad de lo vulgar?

Belmonte no es alegre. Y sus habitantes, tampoco. En la fisonomía de todo pueblo está retratado el carácter de sus habitantes. Así, Belmonte y los que allí viven se compaginan admirablemente. No hay nada que desentone en la armonía gris que allí reina. Porque allí todo es gris, hasta el sol, que parece perder fuerza y brillo al colarse por aquella especie de embudo que forman las montañas. Lo único alegre y cantarín es el río, que ríe, loco en sus piruetas, por entre los peñascos. Solamente parece tornarse serio al enhebrarse por los ojos del puente que hay en el centro de la villa.. Porque en Belmonte existe un puente, ni muy grande, ni muy viejo, ni muy feo. Es un puente vulgar. Y, sin embargo, este puente es una de las cosas que más impresas quedan en la retina del forastero. Tiene, como si dijéramos, simpatía. ¿Por qué? Lo ignoro. Quizás porque al unir las dos mitades de la villa, pone en el ambiente una simpática nota de cordialidad.

Hasta el río, que baja rugiente y espumajeante, parece amansarse al llegar a él y se ensancha y se esponja, y acaricia suave los pilares para volver, más abajo, a emprender su loca, impetuosa y salvaje carrera. El río es buen amigo de Belmonte y le obsequia con exquisitas truchas y sabrosísimas anguilas. ¡Oh, las nunca bastante ponderadas truchas del Pigüeña!

La carretera, en cambio, no parece ya tan amiga suya. Bien es verdad que la carretera, que se estira alegre en aquel riente valle, desde Cornellana hasta Silviella, al llegar a este pueblo empiezan a echársele encima las montañas y a disputarle el sitio y a ensombrecerla. Sobre todo, al llegar al Escobio se pone aquello imponente, porque allí la constriñen contra el río unos soberbios murallones de roca, que parecen tajados verticalmente por monstruosa hacha. Los murallones se alzan majestuosos, bravíos, amenazadores, a ambos lados, formando una penumbrosa garganta. Y ruge allí el río y se multiplica la repercusión de los ruidos en broncas tonalidades. La carretera, como amedrentada, se ciñe a las faldas de los montes y zigzaguea en busca de salida. Así, es claro, llega tristona a Belmonte, y, apenas roza la entrada de la villa, la abandona y sigue en busca del ascenso triunfal a la Pola de Somiedo, sin temor ya a las alturas, porque sabe que ha de dominarlas.

Y allá, abajo, se queda Belmonte, en el tranquilo desgranar de los días grises.

Eduardo A. Quiñones

Oviedo, julio de 1938.

A NUESTROS *suscriptores*

**Enterada esta Empresa de que algunos señores suscriptores abonan sus cuotas

RESULTO INTERESANTE EL PROGRAMA DE CARRERAS DEL DOMINGO

Cuatro ejemplares más se han añadido a la lista de triunfadores entre los ejemplares alojados en nuestro hipódromo. Tres de ellos fueron precisamente los ganadores de las carreras iniciales del sábado pasado: Bob Custer, Aromette y Tomah, mientras el cuarto de la semana fué Little V. cuyo éxito se anotó en la segunda carrera del domingo último.

Winning Woman se anotó su tercer triunfo del mitin: Jimmy H. el cuarto, dos en furlongs y dos en milla; Oakwood Belle se apuntó el segundo y los dos han sido consecutivos; Omar Jones llegó a cuatro, con uno en furlongs y tres en distancias; Twinkle Queen se anotó el segundo, Lucky Kate, vendida la semana pasada por la señorita Jardón al señor A. Maury Nodarse, el segundo; Diplomatic obtuvo su cuarta victoria, mostrando una vez más su gran forma actual y que por algo es una descendiente de Amabassador Cuarto; Emvee rindió una extraordinaria labor para lograr su segundo triunfo; Sistova llegó a cinco éxitos. Exception se anotó el tercero y Kuvito logró pasar victoriosamente por la varilla por cuarta vez en la temporada, mientras una equivocación de Castell al cambiar del hand ride al látigo costó su quinto triunfo a Threems.

BUEN RECLAMO

Sergio Macías, q. al perder Emvee por la vía del claim quedó sin ejemplares de carreras, reclamó a Floor Maid en la tarde del domingo. El ex-atleta universitario se llevó para su establo uno de los más prometedores pur sangs que comen su pienso en Oriental Park.

La potranca reclamada tiene tres años solamente, es hija de The Porter y la madre es hermana entera de Phar Lap, el prodigioso ejemplar australiano que murió envenenado en California cuando se encontraba en el apogeo de su carrera. Phar Lap figura en tercer lugar entre los mayores ganadores de dinero del mundo después de Sun Beau y Equipoise y precisamente delante del enorme Gallant Fox.

Macías estima, con razón, que su nueva potranca por su pedigree debe ser un ejemplar fácilmente adaptable a correr distancias y teniendo en cuenta los grandes éxitos obtenidos por The Porter en la recría últimamente es muy posible que esta yegüita llegue a grandes hazañas en el inmediato futuro.

AMENAZANDO

Sistova se ha unido al corto grupo de ganadores de cinco carreras que amenazan empatar con Diamond Digger. En ese grupo figuran sólo Chancell y Camp Boss, pero otros están preparados para llegar a los cinco éxitos rápidamente, como Threems, Aunt Carol, Beautiful Gean, Diplomatic, Kuvito, Ogle, Pretty Royal, Jimmy H.

La victoria de la yegua del Guanamaquilla Stable, al alterarse un tanto la pista sobre la condición que imperaba el día anterior, fué muy notable dejando a distancia a ejemplares de tal clase como Be quiet y Chance It, considerados sobre Sistova a la hora de ofrecerse las cotizaciones de los books. La hija de Blue Pete, abierta de dos y medio a uno en los «libros», fué bien respaldada y su precio de cierre no pasó de un 7 a 5 mientras subían las cotizaciones de las otras dos yeguas que se han mencionado.

La nueva quiniela dupla fué del agrado del público y especialmente de los que cobraron la combinación de 108 pesos 80 centavos por el triunfo de Emvee y el placé de Linlace. Esta yegua, que se crece tanto en la pista alterada rindió una buena labor y su cotización, a nuestro juicio, estaba equivocada, ofreciendo 12 a uno y cinco a uno en placé. Mostró una vez más que con fango habrá que contar con ella en grupos de su categoría después de la buena forma obtenida por los cuidados que le prodigaron y le prodigan sus nuevos dueños el señor Oliva y su esposa y el trainer Guillermo de la Fuente que se esmera muchísimo en la atención de los pur sangs confiados a su custodia y preparación.

DESDE EL BULL PEN

Por PEDRO GALIANA

REPASANDO EL CAMPEONATO AMATEUR

El domingo fué el día de los empates... El Atlético dió a los reglanos una batalla que éstos no esperaban, y el resultado fué un empate a cero en seis entradas, que ha de perjudicar mucho a los rojos en sus aspiraciones championables... Y el Yara jugó otro desafío de Liga Grande empatando a cinco con los eléctricos del Cubaneleco... Los yaristas atacaron a los eléctricos en forma y demostraron que están listos para dar gran batalla en toda la segunda vuelta del campeonato... Montalvo, el orgullo del Deportivo Hacienda, fué la máxima figura de los yaristas en el encuentro... Bateó admirablemente en el short, deteniendo muchos rallies del Cubaneleco... Diosdado jugó también una gran primera, aceptando 17 lances sin error, y Zaldívar volvió a fildear horrores en tercera, siguiendo la racha de fielding iniciada hace días... Lafuente fué el mejor del Cubaneleco al bate... Bateó tres hits y anotó dos de las cinco carreras... Y Betancourt pitcheó una pelota monumental, conteniendo al Yara cuando parecía desbordarse... En Hershey, el Club Naval estuvo a punto de ganarle al Hershey... Sus players pusieron en práctica un gran rally en el noveno inning, después de verse perdidos 5 x 1, y quedaron al borde del empate... O-Hollorans, que estaba jugando bien el short, tuvo un día malo a la defensiva y sus tres errores representaron un papel importante en la caída del club... En este game los azucareros tuvieron la desgracia de perder, quizás por todo el resto de la temporada, los servicios de su segunda base estrella, Santa Cruz... Al deslizarse en la intermedia, Jorge se fracturó una pierna, teniendo que abandonar el game... Bayon, un joven infielder, ocupó su lugar, pero, todo el mundo comprende que el Hershey, sin Santa Cruz en el lineup, tropezará con muchas dificultades durante la segunda vuelta.

En el Cubaneleco se festejó en forma el retorno de los fortunistas al campeonato nacional... Un record de concurrencia se reunió en el parque de los eléctricos y el Fortuna recibió un aplauso unánime al irrumpir en el field... El game Atlético-Regla fué una verdadera joya... Los que lo presenciaron aseguran que se jugó en él la mejor pelota del campeonato... Y el umpire Atán dice que los players de ambos teams hicieron gala de efectivo fielding... El segundo game se suspendió en el primer inning por la lluvia... El Fortuna había anotado dos carreras en el acto de apertura por un home run de Espinacas Ealo... El batazo de Juanillo fué uno de los más grandes que se recuerdan en los grounds del Cubaneleco... La bola cayó de aire en la bahía... Al completarse la segunda mitad del primer acto, los Caribes atacaron en forma y empataron el score a dos, poniendo tres hombres en bases, con un out, cuando llegó la lluvia para suspender las actividades... Ahora ese desafío tendrá que celebrarse el sábado próximo, en el mismo field... En el match Teléfonos-Vedado, los telefonistas volvieron nuevamente a la vida, conectando 10 hits a tres pitchers azules... Mientras, Alemán dejó a los Marqueses en dos, sin carreras... Los hermanos Fernández Morrell jugaron mucho a la defensiva en el encuentro... Entre los dos aceptaron un total de 16 lances, con un solo error... El Teléfonos, mientras tanto, encontró al veterano Palencia en un gran día, tanto al campo como al bate y tuvo en Mercadefe un magnífico ayudante...

El domingo fué día de pocos batazos en el viejo circuito amateur... El Regla dió cuatro hits a los pitchers del Atlético... Y el Atlético no pudo conectarle más que uno a los reglanos... El Vedado se quedó en dos frente al Teléfonos... El Hershey ganó con seis... El Naval perdió con ocho y el ADC sufrió su derrota con nueve... El match ADC-Pilar se caracterizó por su larguísima duración... Comenzó a las tres en punto de la tarde y terminó a las seis y media... Cierto que estuvo suspendido media hora por lluvia, pero, aun así, tuvo tres horas de duración... El ADC comenzó con muchas posibilidades de triunfo, pero, errores inesperados, ligados al poco entusiasmo que ya les queda a los players de Graupera hicieron posible la derrota... Los pitchers adeceístas no pasaron una pelota por el home... Y los infielders se privaron a la hora buena... Panchín Suárez cometió dos errores que significaron mucho en la derrota y el Guajiro Ugarte tuvo uno, mental, en el noveno inning que representó el game... Oscar Ruiz, Bercedo, Justo Pérez, Camarón y Quintero hicieron su mejor esfuerzo por evitar la caída, pero la verdad fué que los otros players no acompañaron... En el primer inning, Tito López midió mal un batazo cogido y la bola escapó por un tubey... Después, con tres hombres en bases y dos outs, Ugarte dejó ir un rolling fácil que dió dos carreras a los players de la sociedad «El Pilar»... Estos comenzaron mal y debieron perder, pero, cuando se dieron cuenta que el ADC estaba regalando el juego, lo aceptaron gustosos y ofrecieron mucha resistencia en los finales... El centerfielder Pérez se llevó un gran batazo de Bercedo en el final del noveno, con un hombre en segunda y un out, y eso significó el game... El shortstop izquierdo estuvo igualmente efectivo al campo, y, Prado disparó tres buenos hits...

Tal como están las cosas actualmente, después de las actividades del domingo, el Hershey luce con menos chance de triunfo, pese a haber ganado su encuentro... La pérdida de Santa Cruz ha de significar mucho para los azucareros... El Cienfuegos gozó del descanso en todos sentidos... No estuvo en dificultad y mejoró de posición mientras el Regla perdía... Los reglanos han de pensar muy seriamente en el empate y puede que, después de esa suerte, su delegado sea partidario de jugar nuevamente los choques empatados, como se hace en las Mayores... El match Fortuna-Universidad ha de constituir un bonito atractivo para la tarde del próximo sábado, y, la victoria alcanzada por el team de «El Pilar», que tiene nuevo manager, ha de entusiasmar a sus hombres al extremo de que en el futuro jugarán con el doble entusiasmo... El campeonato nacional de amateur mejora por días, y, la afición, que gusta aceptar los buenos espectáculos con entusiasmo, está estableciendo records de entradas en los stands, demostrando que tienen puesto todo su cariño al show anual de los amateurs.

UN GRAN PROGRAMA A BASE DE TODOS ESTRELLAS PRESENTARA WILLY DEL PINO EN LA NOCHE DEL PROXIMO SABADO, 30

En la pelea estelar, por el Campeonato de los welters, veremos a Joe Legón contra Baby de la Paz. En otro star-bout verán a Joe Coego y J. Pedroso. Lleno de atracciones el programa

Un selecto grupo de estrellas pugilísticas ha logrado reunir el coach del team de boxeo de la Marina de Guerra Constitucional, Willie del Pino, en el programa que ofrecerá a la afición el próximo sábado 30 y, que se efectuará en el cómodo y ventilado stadium Cristal

Figuran en este programa lo más escogido y selecto de nuestro boxeo actual. En la pelea estelar se discute el campeonato Welter de Cuba entre los más significados de la división, Joe Legón el agresivo y recio pegador oriundo de Camagüey, que en su último combate logró una decisión de tablas con el hábil guantanamero Kid Braddad, encuentro éste que tuvo por escenario la propia tierra del campeón «Angel Negro»

Legón por tercera vez, se enfrenta al campeón y orgullo de la Marina Constitucional Baby de la Paz Los otros dos combates, se efectuaron en Camagüey, con el resultado de una victoria por o. k del Baby y la otra decisión, favoreciendo a Joe Legón fué tablas, el tercer y último encuentro entre ambos peleadores se celebrará en la Habana el próximo día treinta.

OTRO STAR BOUT

Sin duda alguna que Willie del Pino, ha tenido que realizar una labor ímproba para poder reunir en un mismo programa a un grupo tan escogido de peleadores como el que presenta a los fanáticos el sábado 30, En otro de los Star bout, Joe Pedroso campeón nacional de los pesos ligeros, hará su reaparición frente al peligroso Joe Coego ex poseedor de la corona de los ligeros que realiza un esfuerzo para reconquistar su perdido cetro. Este encuentro es de tanta o mayor atracción que el bout principal, ya que los fanáticos están ansiosos por ver frente a frente al defensor de los colores de la Havana Electric y el formidable pegador de nuestra Marina de Guerra Constitucional.

.. .. MAS ATRACCIONES .. ..

No terminan aquí las atracciones que ofrece Willie; en otro combate también a diez rounds, Kid Rapidez, el sonriente negrito de las emociones combatirá en bout revancha con Pablo Conde, el formidable pegador camagüeyano ex campeón bantam. Encuentro este del agrado de los fans, que saben bien que ambos boxers escalan el ring para ofrecer el máximo de sus esfuerzos y satisfacer a los fanáticos

SORTEOS BENEFICOS

10

FIJO
16

CORRIDOS
91
84

AUMENTAN SU ENTRENAMIENTO TODOS LOS ATLETAS DEL CARNAVAL NOCTURNO

Ha de resultar sensacional la gran fiesta que se ha señalado para el día 3 del próximo mes de Agosto. El Stadium de la Beneficencia resultará chiquito para los festejos

Los atletas que competirán en el formidable Carnaval Nocturno de Atletismo de la Beneficencia, fijado para la noche del miércoles tres del próximo mes de agosto en el parque de deporte que posee la Casa Cuna en San Lázaro y Belascoaín, han redoblado en estos días su entrenamiento, pues comprenden claramente la importancia de los distintos eventos y que sólo los mejores competirán con chance de capturar las mejores posiciones.

Especialmente las estrellas del último team que Cuba envió a los IV Juegos Deportivos Centro americanos y del Caribe han tomado las cosas con un interés formidable y se están preparando como «gallos finos» pues la pelea por los primeros lugares no será precisamente papa suave.

En las pruebas individuales han de registrarse duelos muy atractivos que ningún fanático de la división de campo y pista debe perder, aparte de que por primera vez durante el año de 1938 se reunirán en la misma competencia los especialistas de todas las categoras y de uno y otro sexo.

Los corredores de ochocientos metros planos que tendrán a su cargo uno de los eventos más interesantes del Canaval Nocturno de Atletismo no están perdiendo el tiempo, pues aparte de haber competido hace poco más de una semana en el Field day libre de la Organización Deportiva Amateur de Cuba, en la actualidad están entrenándose a conciencia, siendo ellos Gerardo Casanovas, Pedro Vera, Pedro Sarria y otros.

MUCHOS ATRACTIVOS

Quizás si lo avanzado de la temporada pueda ser entendido por algunos fanáticos como mal síntoma, pero en realidad y el tratarse de una competencia que se celebrará en horas de la noche, sin las naturales molestias del calor y el sol para los competidores y aun para los propios espectadores, ese fenómeno ha quedado perfectamente eliminado.

Por consiguiente, cuando la Casa de Beneficencia y Maternidad de la Habana celebre su segundo Carnaval Nocturno de Atletismo, media Habana deportiva estará siguiendo con el mejor interés las exhibiciones de los muchachos y muy especialmente el terrible duelo que sostendrá el sensacional Jacinto Ortiz contra los sprinters de Cuba, tratando de mejorar los records establecidos para carreras planas de 60 y 100 metros.

Los atletas libres aportarán enorme interés al meet. Precisamente en los antiguos terrenos de Almendares Park practican diariamente muchos de ellos a las órdenes del batallador Chiqui Jai, que presentará un grupo selecto y con enormes probabilidades de lucirse.

También las estrellas intercolegiales tendrán admirable representación en el Carnaval Nocturno de Atletismo y estarán especialmente personificadas por Orlando Tapia, estrellita de la Beneficencia, que con Norberto Gómez, Luis Vázquez, y otros valiosos muchachos menores de diez y ocho años darán prestigio al Carnaval Nocturno de Atletismo.

EL CAMPEON DE BOLAS TIENE UN DISCIPULO

Bill Kloss, campeón americano de bolas de 1937, dándole una lección a su protegido Jack Kean, durante una sesión de práctica en Canton, Ohio. (Foto Acme-Editors Press).

CUENTA CIENFUEGOS CON UN MAGNIFICO CREW PARA COMPETIR EN LAS PROXIMAS REGATAS NACIONALES DE VARADERO

Fructuoso Martínez está haciendo un noble esfuerzo para lograr que su crew sea de los primeros en las justas que se avecinan. Interesantes detalles de las regatas

(POR RUBEN OTERO)

Cienfuegos enviará a la bella Playa Azul tres formidables tripulaciones, dispuestas a dar el frente a todos los crews contrarios.

En las regatas senior del domingo, Fructuoso Martínez presentará un bote muy peligroso a base de Ricardo Padilla, en el stroke, Higinio Padilla, tres, Medina, dos y Flores Varela en el bow, con Lamoglia de timonel.

En las regatas de segunda tripulaciones el cuatro de los verdi-blancos estará representado por el gran Fernando Pérez de stroke, Vilela tres, Villafaña dos y Reboredo en el uno. Es decir, la misma tripulación junior que tanta batalla dió en las regatas de Revanta Cordeles.

Prado, el novel y pimentoso stroke, llevará el shell en las justas de 150 libras, junto con Jova Pita, Molejón y Padilla.

El bote que strokeará Fernando Pérez, es sin discusión alguna un candidato de mucho chance para anexarse la victoria en su categoría.

En las competencias de 150 libras el Cienfuegos tendrá que vérselas con los Marqueses, que si se deciden a llevar al cuatro de Avilés, Laderman, Criado y Gamba lucen como los favoritos.

Los seniors dependerán bastante de la labor que pueda desarrollar en su nuevo puesto Ricardo Padilla.

Higinio Padilla en el tres seguramente se defenderá mucho mejor y es de esperar que Medina y Varela, veteranos, ofrezcan una lucha reñidísima.

En resumen, podemos decir que las tripulaciones del asturiano Don Fructuoso se harán sentir en Varadero y daño causarán en forma.

LOS HABANEROS

Ed. Leader continúa trabajando afanosamente con los Ases del Músculo, con el fin de llevarlos a la contienda en inmejorables condiciones.

En la meta que hicieron en Miramar los yatistas negociaron la distancia en 5 minutos 31 segundos y hoy con toda seguridad volverán a paletear otra meta.

Los Marinos se hallan listos para hacer hoy mata y la rivalidad que ha despertado el cambio hecho por el Comandante Argüelles hace presagiar una regatica muy caliente.

Los Marqueses se entrenan con el entusiasmo de siempre y el doctor Angel Aixalá confía en que ganará alguna de las tres regatas que se celebrarán este año en Varadero.

TODO LLENO

Varadero resultará pequeño para dar cabida a la inmensa concurrencia que presenciará el máximo evento remístico.

Materialmente todos los hoteles tienen sus habitaciones separadas y el Club Náutico también se halla colmado, no pudiendo separar más lugar disponible.

Media semana de fiesta habrá en el feudo varaderista con motivo de las regatas y según la costumbre el Club Náutico será el punto de reunión.

La nueva Directiva que ahora tiene en sus manos los designios de la sociedad, presidida por el doctor Frank Smith y el administrador Raúl Busto, han combinado un programa pleno de atractivos para los socios e invitados especiales.

SPORTFOLIO

1.—¿Desde cuándo comenzó a jugar con los Yankees el inicialista Lou Gehrig? ¿Cree usted que este año habrá base ball profesional en Santa Clara?

2.—¿Quién es mejor delantero: Pistón o Ituarte? ¿Cuál es la mejor combinación que se puede presentar en el Frontón de Jai Alai?

3.—¿Quién es superior entre Hal Trosky y Lou Gehrig, actualmente, desde luego? ¿Quién es mejor: Melton, de los Gigantes o Carleton, de los Clubs?

4.—¿Quién ha sido el mejor catcher Cochrane o Billy Dickey? ¿Cuál es la mejor segunda base de ambas Ligas? ¿Cree usted que Gordon llegará a superar a Gehringer?

RESPUESTAS:

1.—Lou Gehrig comenzó su cadena de juegos consecutivos en junio de 1925. No se sabe todavía si habrá base ball profesional este año en Santa Clara, pero, se tiene entendido que sí.

2.—Es muy difícil decir quien es mejor entre Pistón e Ituarte. Ahora bien, he aquí unos cuantos detalles que tal vez le ayudarán a hacer su propio juicio. Pistón e Ituarte se han enfrentado, en distintos partidos, 25 veces, ganando Ituarte 17 de ellos. Cada vez que Ituarte ha jugado con Guillermo, contra Pistón, ha ganado, llegando una vez a dejar a Pistón en 15 tantos. El unirse Pistón con Guillermo recientemente, para medirse contra Ituarte, el partido llegó a 29 iguales.

3.—Hal Trosky tiene mejor batting average que Gehig actualmente, pero los managers de la Liga Americana siguen considerando a Lou superior. Es que Trosky es muy flojo a la defensiva. Melton nos parece mejor que Carleton.

4.—Cocharane supera a Dickey en sus records, Charley Gehringer es la mejor segunda base de ambas ligas. La crítica americana dice que Gordon podrá ser un segundo Gehringer si continúa como va.

Dirija sus preguntas de «Sportfolio», a Pedro Galiana, DIARIO DE LA MARINA, Habana, Cuba.

PRESENTARA EL PILAR NUEVO PITCHER EL PROXIMO DOMINGO

Se trata de Macías un joven hurler que ha tenido muy buena actividad en la manigua

Al iniciarse la segunda vuelta del campeonato con un triunfo, lo que representa un adelanto positivo sobre el trabajo realizado por el team en la primera vuelta del campeonato los muchachos de la Sociedad El Pilar se proponen hacer enorme daño a los clubs liders en todo lo que resta del campeonato, y a ese efecto, el domingo, al enfrentarse con el equipo del club Cienfuegos en los terrenos del Vedado Tennis cubriendo el segundo turno del doble header fijado para ese field, enviarán a la loma de fuego a un nuevo lanzador J. Macías, que ha estado pitcheando bellísima pelota fuera de la Liga Nacional. Ese mismo día, los «bailadores» utilizarán los servicios de Barberá, fuerte slugger, que puede representar un papel de importancia

LO DE SANTA CRUZ ES UNA FRACTURA

Santa Cruz, notable infielder de los azucareros del club Hershey, sufrió el domingo último, como se sabe, una seria lesión en la pierna al deslizarse en la intermedia en uno de los innings. Ayer, al hacérsele un examen por medio de los Rayos X, se descubrió que el veterano player tiene una fractura que le impedirá seguir jugando por algún tiempo, quizás por el resto de la temporada.

Esto representa un golpe bastante serio para las aspiraciones del club de Joaquín Viego, que se ha mantenido al frente de la procesión en las últimas semanas de la primera vuelta del campeonato de la Liga Nacional.

Bayón que tiene poca experiencia en la Liga, cubrirá el puesto de Santa Cruz, y se tiene entendido que ha de desenvolverse bien trabajando al lado de un infielder como Quilla Valdés que es un mago jugando alrededor de la intermedia.

PERDIO EL EQUIPO DEL SEYCA EN EL PRIMER ENCUENTRO

Dominados por el pitcher Trillo, los muchachos no le pudieron anotar más que dos veces

Se inició el domingo, en los terrenos del Club Ferroviario, un simpático campeonato de base ball en el que toman parte novenas representatnvas de Bohemia, Carteles y el Seyca. El programa combinado para el domingo presentaba un doble header, pero, la lluvia cortó la celebración del segundo choque, y, por este motivo sólo pudo efectuarse el primero, que ganó Bohemia con score de 4x2.

El Seyca comenzó muy bien, anotando dos carreras en el primer inning, pero después de esa mala arrancada el pitcher de Bohemia se repuso y no permitió más anotaciones. El Seyca, por su parte, tuvo necesidad de emplear dos pitchers, siendo uno de ellos «el ex-Yankee» David Pacheco.

Mr. Webster, chairman de los Purgaritos, lanzó la primera pelota de este campeonato, que o recerá juegos todos los domingos en el Ferroviario.

El score:

BOHEMIA

	V.	C.	H.	O.	A.	E.
Castellanos, rf	4	0	0	0	0	0
Santana, ss	3	0	0	1	2	2
López, 3b	4	1	2	2	0	0
Aguilar, 1b	3	2	1	10	0	0
Lurán, c	3	1	0	7	2	1
Guzmán, 3b	2	0	1	3	2	0
Tartabul, cf	3	0	0	0	1	0
Truebas, rf	4	0	2	1	0	0
Trillo, p	2	0	0	0	4	0
Totales	28	4	6	24	11	3

SEYCA

	V.	C.	H.	O.	A.	E.
Entrialgo, 2b	3	0	1	1	1	2
Castillo, 3b	4	0	0	1	4	0
Alvarez, ss	3	1	1	3	4	0
López, c	2	1	0	6	0	0
Xiques, 1b	3	0	0	8	0	0
Méndez, lf	3	0	1	0	1	1
Del Toro	3	0	0	2	0	0
Pacheco, rf	3	0	0	0	1	0
Ramírez, p rf	3	0	0	3	1	0
Totales	27	2	3	24	8	3

ANOTACION POR ENTRADAS

Bohemia . . . . . 021 000 10—4
Seyca . . . . . 200 000 00—2

SUMARIO:

Empujadores: Tartabull, Trubas, y Guzmán. Tubeyes: López. Bases robadas: Alvarez, Entrialgo, Lopez, Double plays: del Toro a Castillo a Alvarez; Entrialgo a Alvarez a Xiqués, Struck out: Ramírez, Trillo 8, Pacheco 3. Bases por bolas. Ramírez 4. Trillo 3. Pacheco. Dead ball: Trillo a Alvarez, Ramírez a Aguilar. Quedados en bases: Bohemia 6 Seyca ». Tiempo: 2,25. Umpires: García y Banderas. Anotador: Guillermo Conejo. Ganó: Trillo. Perdió: P. Ramírez.

EL PROBLEMA DIARIO

PROBLEMA:

Sexto inning, dos outs. Un bate de emergencia sale a batear por el pitcher Teniendo un strike y una bola, un hombre que está en primera sale al robo de segunda y es out, terminándose la entrada Como quiera que el que salió a batear por el pitcher no ha cumplido su turno al bate, puede ir al box el lanzador sustituto, anulando la susttiución?

RESPUESTA:

No. El pitcher está fuera de juego tan pronto como se anunció la sustitución.

DOLOR MUSCULAR

No deje que le impida dedicarse a su deporte favorito. Use Absorbine Jr. Por 40 años ha sido el favorito de atletas y entrenadores. Estos saben que las frotaciones con Absorbine Jr., estimulan la circulación, aliviando la congestión y terminando pronto con la tortura causada por los músculos resentidos y doloridos. Tenga siempre a mano un frasco.

ABSORBINE JR.

Por muchos años el alivio de Contusiones, Quemaduras, Heridas, Picaduras de insectos e Irritaciones de la piel.

AMATEURS ACES por DAN

—Los azules y la natación.
—Piensan ganar en Varadero.
—La fiesta del graduado.

NOTICIAS DE TODAS PARTES:

Los azules del Vedado Tennis tienen la firme impresión de que triunfarán decisivamente en Varadero, apoyándose en los éxitos alcanzados en las eliminaciones del domingo en la piscina del Casino Español... Mariano Pratt demostró clase en los 100 metros libres... Y Fernández probó que Martínez Conill no se equivocó cuando lo recomendó a toda la prensa como uno de los fenómenos de 1938... El chiquito Ignacio Castañeda volvió a competir con éxito, pero ahora nos permitimos hacerle una pregunta a su padre, que fué atleta del Glorioso Anaranjado en sus buenos tiempos: ¿No cree usted que Ignacio está practicando muchos deportes para tener tan tierna edad?... Desde que lo conocemos lo hemos visto en basketball, handball, natación, track y baseball... ¿Acaso un muchacho de 17 años puede resistir esos deportes tan fuertes?... Escobar, del Miramar Yacht Club, volvió a poner en alto el nombre de la familia, que hasta ahora ha triunfado decisivamente en los deportes... Gusa de Cárdenas desempeñó un buen role en el nado de pecho, demostrando bastante clase... Humberto Dovo reapareció por la Universidad, y Beale vistió, también, los colores Caribes.

En la piscina del Círculo Militar también hubo actividad el domingo... Y Miranda tuvo la satisfacción de batir a los militares, 38 por 26... Osvaldo Francisco, que no parecía gran cosa como nadador de la Y. M. C. A., ha aumentado una enormidad bajo la tutela de Miranda, que lo ha convertido en nadador de 400 metros... Valiñas también resulta uno de los pilares de la Academia... Como Washington y Calderón se imponen por el Círculo Militar... Jorge Valverde, mentor de los atletas del Instituto del Vedado, se encuentra ya en New York, tomando un buen cursillo deportivo en la Universidad de Columbia... El comandante Jaime Mariné, director general de deportes, presenció el domingo último el programa de baseball amateur ofrecido en el Cubaneleco, en compañía de Ricardo Menocal.

Mario González, que espera coachear nuevamente a los basketbolistas del Cubaneleco, este año, está interesado en que la Unión Atlética ofrezca pronto a la publicidad las nuevas reglas del deporte... ¿Qué hubo de eso, Bru?... En el Habana Yacht Club están dispuestos a aceptar cualquier clase de apuestas a favor del crew senior yatista para las regatas de Varadero... ¿Contesta algo la Marina?... Dicen que el remero Lafonte tuvo unas pequeñas dificultades en el entrenamiento el sábado pasado... ¿Por qué?... El team de base ball del Casino Español derrotó el domingo al conjunto de la Playa de Marianao con score de 11 por 10 en diez innings... Los muchachos de la Playa comenzaron anotándole 10 carreras a los casinistas en el primer inning, pero después se les acabó la gasolina y perdieron en extra innings... Cardoso pitcheó por la Playa, y no pitcheó mal game, pero su cuadro no le secundó con eficiencia en los últimos momentos... Por el Casino pitchearon Bandujo y Mario... ¿Habrá revancha para el domingo?

Manolo Barrios (el Conde de Casa Barrios), está mejorando en el periodismo, y sus servicios han sido requeridos por el «Heraldo Nacional»... Vas viento en popa, eh, Manolo... Quintero, la primera base del ADC, tiene enormes simpatías entre los fanáticos y cronistas, que le tienen por uno de los players de mayor coraje y más decentes que el deporte amateur ha conocido... El Club Hispano encontrará alguna dificultad para preparar su equipo senior de basket este año... Uno de sus mejores jugadores, Jorge Jarro, nos ha asegurado ayer que no piensa volver al game.

Perico Cardoso trabajará este año como referee en la justa de la Unión Atlética, y es casi seguro que actúe, también, como coach del team colegial del Baldor... Carlitos Cardoso, hermano de Perico, se graduó el sábado de bachiller... Ha sido muy bien comentada por todos la actuación de las atletas del Miramar Yacht Club, que teniendo sólo pocas nadadoras, dió mucho que hacer al equipo del Casino, el sábado último en las justas juniors femeninas... Una de las atletas del Miramar, Georgina Bosch, es nieta del veterano cronista Guillermo Pi, que está dirigiendo una revista en Colombia... Antes de partir para Bogotá, donde competirá como atleta de su país, Luis Alcibar, que fué figura popular en nuestros concursos de natación, hizo 54.9 en las 100 yardas, estableciendo un nuevo record centroamericano.

Todos los que presenciaron la fiesta de fin de curso celebrada el domingo por el Instituto «Edison», en el teatro «Auditorium», nos aseguran que ha sido la mejor de cuantas se han ofrecido hasta el presente... Los muchachos del Instituto de la Habana celebrarán el próximo día 6 de agosto la «Fiesta del graduado» en el Club de Comunicaciones... Ese día habrá baile de lujo, con la orquesta de los hermanos Martínez, así como un show estudiantil donde intervendrán los Cuatro Locos, los Peludy Boys y el sin par Raúl Revilla, inigualable...

Los empleados de la Playa de Marianao, encabezados por los entusiastas Ramoncito Sánchez y Aurelio Jorrín, han organizado una fiesta bailable que se dará en la misma Concha, en fecha que anunciaremos en su oportunidad... Habrá abundante animación en el espectáculo... Y se proporcionará a todos muchas sorpresas... Avisaremos con tiempo la fecha de celebración para que nadie falte... Bohemia, Carteles y el Seyca están envueltos en un campeonato de baseball que se inició el domingo en los terrenos del Ferroviario, y si ustedes dejan hablar, aunque sea cinco minutos solamente a David Pacheco, se convencerán que en habrá otro ganador en la jornada que el team de «El Encanto»...

FUERON DESIGNADOS YA LOS ASESORES DE LOS DEPORTES

Se espera que Mariné haga la designación de los demás que le ayudarán en esta semana

Iniciando sus labores de organización para la Dirección Nacional de Deportes, el importante departamento que ha sido confiado a su probada capacidad y entusiasmo, el comandante Jaimé Mariné acaba de cubrir los cargos de Asesor General de Tiro y de Asesor General de Esgrima, seleccionando para ello al capitán Juan A. Estévez Maymir y al señor Fernando Alonso Maza, figuras de positivo relieve en el ambiente deportivo nacional.

La designación del capitán Estévez y del señor Alonso Maza responde sobre todo a la vasta ejecutoria de ambos en los sectores que representarán. En infinidad de justas demostró el capitán Estévez su pericia en el tiro. Cuanto al doctor Fernando Alonso Maza es sobradamente conocida su dedicación a la Esgrima, donde es todo un prestigio, y sus resonantes actuaciones tanto en Cuba como en el extranjero. Deportistas consagrados ambos, habrán de secundar al Comandante Mariné con superior eficacia en las tareas que éste les ha asignado dentro de la nueva organización.

OTROS NOMBRAMIENTOS

Según nuestras noticias, los nombramientos de los demás Asesores Generales serán dados a la publicidad en breve. Como en Tiro y Esgrima es propósito del Comandante Mariné llevar a esos cargos elementos verdaderamente especializados, al objeto de que sus labores respectivas resulten realmente fecundas y provechosas para todos los deportes. No los demora más que las propias exigencias de la selección.

RENE CONTINO Y RAMON TIA EN EL ESTELAR PROXIMO

Los dos mejores paper-weight en el principal encuentro del programa de aficionados

René Contino y Ramón Tía, los dos mejores «paper-weight» del Campeonato de Boxeo Amateur «Guantes de Oro», figuran en los puestos estelares del gran programa combinado por «Pincho» Gutiérrez para el domingo próximo, a las nueve de la noche, en el popular estadio de la calle de Infanta: la Arena Cerveza Cristal.

La presencia de estos dos magníficos chiquillos en un programa de boxeo basta a garantizar su éxito. Ambos cuentan ya con grandes contingentes de simpatizadores que se movilizan hacia el estadio deseosos de verlos en acción cada vez que les corresponde figurar en las sensacionales eliminaciones del Campeonato. Y nunca resultan defraudados, ya que tanto Contino como Tía, a cada aparición, revelan su coraje peleando de campana a campana y sus ya vastos conocimientos del difícil arte del boxeo. Si independientemente gustan tanto, fácil es suponer el interés que despertará en la afición el anuncio de que van a medirse el domingo, en 5 rounds.

Pero ha otras atracciones de igual fuerza en ese programa excepcional de los «Guantes de Oro», Lorenzo Safora, aspirante al campeonato «Fly»», se batirá con Jesús Fernández, otro muchacho que ha venido destacándose mucho últimamente en estos «Guantes de Oro» que abren una etapa de prosperidad y florecimiento afectivos al boxeo en Cuba.

Fuera de campeonato, serán presentados al público esa noche, en la Arena Cristal, Gaspar Segrera, Campeón Olímpico, contra Pedro Sáenz.

Avanzamos esos datos sobre la gran velada de puños del domingo próximo. Mañana publicaremos el programa completo al cual «Pincho» Gutiérrez está dando lo últimos toques con esa experimentada atención que el Asesor Técnico dedica a los «Guantes de Oro» y que es factor principalísimo en su rotundo éxito.

Eso sí, podemos anticipar que, como siempre, los preliminares no cederán nada a los «bouts» estelares en emoción deportiva. Característica de este campeonato ha sido que desde la primera hasta la última pelea, en todos sus programas, todas han resultado por igual sensacionales.

Regirán los precios de costumbre: 60 centavos el ring, 40 centavos la preferencia y 10 cts. las gradas.

M.E.C.D. 2016

ENTUSIASMO EN CIENFUEGOS POR LA VISITA DE LOS "GUANTES DE ORO"

La noticia de que el Comandante Mariné, director general de Deportes, enviará a Cienfuegos una selección de estrellas del Campeonato «Guantes de Oro», ha tenido magnífica resonancia en el ambiente deportivo de la Perla del Sur, según nos reportan nuestros corresponsales.

Considérase que miles de fanáticos de Cienfuegos y de sus zonas próximas, llenarán el Antiguo Frontón de Prado y Zaldo el día 19 de agosto venidero, para admirar a los corajudos chiquillos amateurs.

UN PROGRAMA DE EXCEPCION.

En este proyecto del comandante Mariné destácanse dos aspectos coincidentes. No son otros que la necesidad de difundir el boxeo, el buen boxeo, por el interior de la República, y el creciente interés de los aficionados de allá por ver en acción a las estrellas de los Guantes de Oro, cuyo resonante triunfo en Cayo Hueso sobre los Golden Gloves de Miami los ha colocado en la actualidad pugilística internacional.

Vinculado a Mariné en las tareas del resurgimiento boxístico ya en planos triunfales, y a sus proyectos futuros para consolidar el viril deporte de los puños, Luis Felipe Gutiérrez, el popular Pincho, se encuentra aplicado con su indiscutible autoridad en estas cuestiones a la confección de un programa de excepción.

UNA TOURNEE FRUCTIFERA

Nada nos ha participado Pincho, aún sobre los muchachos que llevará a Cienfuegos. Desde luego en el equipo figurarán algunos de los victoriosos de Cayo Hueso. Pero el formidable experto está observando cuidadosamente otras figuras del campeonato que ya se destacan y que quizás si obtengan de él, por sus méritos, el chance de figurar en la excursión.

Este viaje a Cienfuegos debe ser interpretado como el inicio de una tournée por el interior, que desde ahora consideramos resultará muy fructífera, en el orden deportivo especialmente. Referees, boxeadores, seconds, time keepers, cuantos elementos intervienen en el boxeo de provincias, deberán seguir tan atentamente o más que el fanático, las actuaciones del equipo Guantes de Oro, en cuya perfecta organización hay enseñanzas muy estimables para todos.

ENTRE CAZADORES

—El Capitán Pablo Cruz ganó en dobletes y pichón.
—Grande Rossi Jr., volvió a ganar en rifle con 499.
—Manolo Quevedo «muñequeó» a «El Chicho» y «El Cuco».

Por «PETER»

El capitán Pablo Cruz, gran jugador de viuda entre los socios del Club de Cazadores del Cerro, y tirador all-round, ha vuelto a ser el tirador de puntería de siempre. Hacía un par de domingos que daba la sensación de estar «ñengueteado», pero pronto ha recobrado el **second wind**, como se dice en términos boxísticos, y se anotó dos triunfos. El primero fué en la justa de dobletes, sacándole dos platillos de diferencia al doctor Jorge R. Muñiz, que fué quien mejor tiró en la primera tanda de 30, pero en la segunda, de 20, se cayó lastimosamente, errando siete veces. Desde que se está tirando dobletes en El Lucero, el domingo fué cuando mejores scores se registraron en la primera tanda. «La Gran Cuchilla», como antes dijimos, rompió 26 de 30; el capitán Pablo Cruz, 25 de 30; Steinhart, 24 de 30 y Benjamín Grabiel, 22 de 30. Con razón dijo el doctor Panchito Méndez Capote que los «muchachos» iban adelantando una barbaridad en el tiro.

El otro triunfo del capitán Pablo Cruz fué en el tiro de pichón. En esta competencia entraron catorce «escopetas» y sólo tres llegaron al final con el score empatado. Ellos fueron el capitán Pablo Cruz, José María Cuervo, el que a todo le pone «el cuño» y el norteamericano A. O. Norris. En el desempate, Cuervo y Norris erraron el primer pájaro, y Cruz, que mató su onceno pájaro consecutivo, se llevó una bonita escribanía que donó como premio el hombre fuerte de «El Leader», Benjamín Grabiel.

A continuación publicamos el score de «dobletes»:

Tiradores.	1ª tanda	2ª tanda	Total.
Capitán Pablo Cruz	25 de 30	16 de 20	41 de 50
Dr. Jorge R. Muñiz	26 de 30	13 de 20	39 de 50
Frank Steinhart Jr	24 de 30	11 de 30	35 de 50
Rodrigo Díaz	20 de 30	15 de 20	35 de 50
«Fatty» García	20 de 30	14 de 30	34 de 50
Benjamín Grabiel	22 de 50	10 de 20	32 de 50

Benjamín Grabiel, con ser el último, fué, sin embargo, el que mejor record hizo durante la tirada. Rompió siete dobletes consecutivos, hazaña que no pudo realizar ninguno de los otros tiradores.

En la justa de platillos, en opción al premio de Rodrigo Díaz, vimos tirar al Campeón de Regla, señor Fermín Méndez Neira, quien desde el ultramarino pueblo se dirigió hasta El Lucero con tal de ver si se llevaba para su casa el premio de Rodrigo, pues según él, de este tirador no tiene en su colección ningún recuerdo. Y don Fermín quiere bien a Rodrigo. Por poco se lleva el premio. Rompió solamente 21 en su primera tanda, pero en la segunda, deshizo muy bien 24 y el único que falló fué un platillo recto, fácil, que a estas horas todavía el reglano no sabe cómo se le escapó sin poderlo tocar con sus municiones. Con dos platillos más que hubiera roto, en su tanda inicial, a estas horas el premio, un perro de bronce, estaría descansando en una vitrina de una casa de Regla. Lo vino a ganar Frank Steinhart Jr., quien ha ganado ya dos premios consecutivos en el trap. Y precisamente por haber ganado también el pasado domingo, es que hubo «tautalla» de premio en «doblete». (¿cierdad que sí, amigo Avellanal?)

He aquí el score de la tirada:

Tiradores.	1ª	2ª	Total.	Tiradores.	1ª	2ª	Total.
Frank Steinhart Jr	24	24	48	Benjamín Grabiel	23	21	44
Cap. Pablo Cruz	23	24	47	«Fatty» García	19	17	46
Dr. S. Quesada	23	24	47	Juan G. Abreu	18	13	31
F. Méndez Neira	21	24	45	Total rotos: 398 de 350.			

La bonita Copa de Plata, premio donado por Angel Pousa, para el tiro de rifle, lo ganó Federico Grande Rossi Jr., quien de paso mejoró su gran total con vistas al Campeonato interior del Club de Cazadores del Cerro, que ya parece tenerlo asegurado. El doctor Ismael Segura, «se ha echado». Rossi Jr. ganó el premio por milésimas al doctor Charles Rodríguez Feo. A continuación va el score de la tirada:

Tiradores.	1	2	3	4	5	6	7	8	9	10	Total.	Resultante
F. Grande Rossi Jr.	50	50	50	49	50	50	50	50	50	50	499	499.800
Dr. Charles R. Feo	48	50	50	48	49	50	49	50	49	50	493	499.562
José Benito González	50	50	50	49	48	50	49	49	50	48	493	499.500
Sra Blanca González	48	50	50	50	49	50	49	49	49	49	490	499.300
Dr. Ismael Segura	49	50	50	49	47	50	49	48	49	49	490	———
Carlos Sauvalle	49	48	47	47	44	45	49	48	45	47	480	———

Si nuestra memoria no falla, la ventaja de Grande Rossi, con vistas al Campeonato interior del Club, es de diez puntos sobre el doctor Segura.

Manolo Quevedo, el famoso aviador de la Pan American, ayer estuvo tirando «por las nubes», y ni «El Chicho» ni «El Cuco» pudieron aventajarle, razón por la que se ganó el premio donado por Angel Fernández de la Haza, el popular «Madreña». Manolo Quevedo sacó una ventaja de cinco puntos sobre Castro Palomino, el tirador que llevaba cuatro triunfos consecutivos.

A continuación va el score de la tirada:

Tiradores	1	2	3	Total.	Handicap.
Manolo Quevedo	87	90	87	264	270
«Chicho» Castro Palomino	83	82	87	259	273
Florencio González Roig	87	84	69	240	262
A. Varona	77	80	74	231	245
Guillermo Veranes	75	75	79	229	250
Carlos Quintero	83	76	60	219	240
Paul Hevia	73			Retirado.	

Ya hablamos más arriba del tiro de pichón. Ahora sólo nos falta agregar el score, que va a continuación y decir que esta tirada se celebró después de un sabroso almuerzo criollo, que capitaneó el doctor Jorge R. Muñiz. En esta ocasión le tocó pagar los gastos al doctor Porto Castañeda, capitán del team azul, quien hizo la salvedad de que la derrota le sonrió y de ello se alegró, pues «habanista» como es desde que nació, vió con gusto ganar a los gloriosos rojos:

Distancia.	Tiradores	1	2	3	4	5	6	7	8	9	10	Total.
18 yardas.	Dr. Porto Castañeda	1	0	1	1	1	1	1	1	1	1	9 de 10
25 —	Capitán Cruz	1	1	1	1	1	1	1	1	1	1	10 de 10
25 —	Carlos Quintero	1	1	1	1	1	0	1	1	1	1	9 de 10
25 —	John Duys	1	1	1	1	1	0	1	1	1	1	9 de 10
27 —	Dr. M. Capote	1	1	1	1	1	0	1	1	1	1	9 de 10
27 —	Rodrigo Díaz	1	0	1	1	2	3	4	1	5	1	5 de 10
23 —	G. Grabiel	1	1	1	0	1	1	1	1	0	0	7 de 10
24 —	José M. Cuervo	1	1	1	1	1	1	1	1	1	1	10 de 10
23 —	E. Sardiña	1	1	1	1	1	1	0	1	1	1	9 de 10
23 —	Frank Steinhart Jr.	0	0	1	1	3	1	1	1	1	1	7 de 10
23 —	Dr. Jorge Muñiz	1	1	1	1	1	1	1	1	0	1	9 de 10
23 —	Tony Porto	1	1	1	1	1	1	1	1	0	1	9 de 10
23 —	A. O. Norris	1	1	1	1	1	1	1	1	1	1	10 de 10
23 —	M. Capote Jr.	1	1	1	1	0	0	1	1	1	1	8 de 10

Desempate: C. Cruz mató uno de uno; Cuervo, 2 de 4; Norris 1 de 4.

EL CONCURSO HIPICO INTERNACIONAL DARA COMIENZO EN SEPT. 9

Personas que integran el Comité, presidido por el Tte. Cor. Ignacio Galíndez

El Cuartel General del Ejército Constitucional, por medio de la Orden General 125 ha dado a conocer a los mandos que debiendo celebrarse en la Ciudad de la Habana, un Concurso Hípico Internacional, que comenzará el día 6 de septiembre del presente año hace constar los nombres de las personas civiles y militares que integrarán el Comité de Concurso, los Miembros del Jurado y la Comisión Organizadora.

Comité de Concurso:

Teniente Coronel Ignacio Galíndez Román M. M., Jefe del Regimiento No. 6 «4 de Septiembre», Comandante Edwards W. Timberlake, Agregado Militar a la Embajada de los Estados Unidos de Norteamérica en Cuba, Mayor Antonio Pérez Ortega, Attaché Militar de México; Capitanes Manuel Larrubia y Paneque y Pablo Roque Orihuela S. D.

Miembros del Jurado:

Comandante Manuel Pérez y Alonso, Nicolás Rivero y García M. M. (capitán) y Capitanes José C. Aguiar y García M. M., Rafael R. Sanz y Rodríguez, Pablo M. Estupiñán y Cabellero S. D. y José F. Izquierdo y Rodríguez, Primeros Tenientes Evelio Miranda y Rodríguez, Juan A. Cavallo y Fiallo, Cecilio Nápoles e Hidalgo y Francisco A. Fajardo y Soto, señor Aurelio Ruibal y Suárez.

Suplentes:

Primer Teniente Carlos Valdés y Coffiño y Segundos Tenientes Emilio J. Rubí y Lima y Eugenio Fernández y Rodríguez.

Comisión organizadora:

Comandante Manuel Pérez y Alvarez S. D., Capitanes Leopoldo Cadenas y Aguilera, Pedro Rodríguez y Ochoa y Owen Parr y Bernard y Primer Teniente Ramón Fernández y Lehmkuhl.

Miembros Honoríficos de la Comisión Organizadora

Dr. Antonio Sánchez de Bustamante, doctor José Plasencia, doctor Pablo Valionhart y señor Armando Céspedes y Montes, señor Aurelio Ruibal y Suárez, Manuel Fernández y Valle y Sr. Federico Macías.

Los Oficiales del Ejército Constitucional que se relacionan como miembros del Comité de Concurso y para el Jurado, quedarán a las órdenes del Teniente Coronel S. D. Ignacio Galíndez y Román M. M. en comisión del servicio sin perjuicio de los cargos y comisiones que desempeñen y de los servicios inherentes a los mismos. No así los Oficiales extranjeros que figuran en el comité de Concurso, que figurarán en dicho organismo únicamente como miembros honoríficos.

Los Oficiales del Ejército Constitucional designados para la Comisión Organizadora, estarán a las órdenes del Comandante Manuel Pérez y Alvarez S. D. en comisión de servicio y sin perjuicio de desempeñar los demás servicios inherentes a su cargo.

Los civiles anteriormente mencionados recibirán instrucciones con respecto a su misión del Comandante Manuel Pérez y Alvarez S. D.

DOMINO

—¿Es ciencia el dominó?
—¿Por qué ganan los malos?
—Los partidos de ayer.

J. R. O-Farrill, el cronista de dominó de «El País», hablando ayer sobre una jugada más o menos genial, dice al final de su escrito: «Esto sin contar con que se necesita ser demasiado imbécil para creer en estos tiempos que la suerte es factor básico en el dominó».

No he de ser yo, principiante y de la escuela de Juan Luis Puñal (botar las gordas siempre), quien ha de contradecirle. El ajumo, debe siempre respetar al maestro. Pero empalamos a los señores Evelio Rodríguez y **Mongo** Mora, que perdieron ayer por segunda vez contra León y Homero, en partido del Campeonato de la Asociación de Reporters, para que den su autorizada opinión.

Nosotros nos concretamos a decir, y muy bajito, que el cuarenta por ciento en el dominó, y creemos que nos quedamos corto, es el factor suerte. Cuando los contrarios se ponen a coger buenas datas, y cuando siempre sacan la décima y se virán «éticos», yo quisiera ver a los genios del juego.

Otro partido que se celebró ayer por el Campeonato fué el de la pareja del DIARIO, Peter e Ichaso, que le volvieron a ganar a Armas y Feo. Estos empezaron delante en la anotación, luego se niveló el partido y saeres. Pero al final, Feo y Armas se caron una buena ventaja los ganadopusieron majaderos y llegaron hasta 541. Pero ahí se pasmaron...

Los muchachos del Deportivo América están ansiosos de que termine la justa de los periodistas para echar una serie inter-clubs. Desean enfrentarse las tres mejores parejas de ellos con las de los reporters. Ya Alvariño nos habló del asunto, y hasta nos prometió que habría cerveza para todos el día que tuvieran que ir a jugar los reporters al Hispano.

SPORTS DIARIO DE LA MARINA SPORTS

AÑO CVI — LA HABANA, MARTES, 26 DE JULIO DE 1938 — PAGINA DIECISIETE

ARGARATE Y URIONA, EN UN ESTELAR FACIL, JUGARON UNA PELOTA NOTABLE

Gabriel, el delantero que está en México, aceptó contrato para la inauguración del Frontón en New York.

El estelar que anunció la intendencia no pudo jugarse, por indisposición de Celaya. Y lástima que una concurrencia tan pobre haya presenciado el bello triunfo que en el encuentro de emergencia conquistaron y merecieron Argárate y Uriona.

El dinero de salida favoreció con bastante holgura al Niño Fidencio y a Mendizábal, pero bastaron los tantos iniciales para que los más entendidos cayesen en la cuenta de que estaban en un gran error. Alejandro y el Etíope, dos pelotaris voluntariosos, con buen ataque de derecha y ganas eternas de complacer y de servir al parroquiano del espectáculo, hicieron un juego que por bonito, por esforzado y por dominador, era digno de un público más numeroso del que visitó anoche el viejo Palacio de los Gritos.

Argárate tenía una cesta nueva y con ella ponía el saque como un disparo y con la derecha, después de aceptar bien de botecorrido, enchuló muchas pelotas y en muy pocas ocasiones dejó que Mendizábal hiciera su defensa de compás y de ritmo. Uriona, por desgracia tanto para él como para el deporte en Cuba, no ha podido todavía prolongar en la Habana el juego que en México le plantó entre los estelaristas del mejor cuadro del mundo, pero anoche estuvo muy bien. Seguro en las entradas de reves, dándole alma y velocidad a la derecha y cuando Fidencio desató su furia y pegó los canastazos que el mulagrero sabe pegar, Uriona se crecio a castigo y sobre las iras de Fidencio realizó su mejor momento en el estelar de anoche.

Una de las ventajas obtenidas por Argárate y Oriona, la que se dibujó en la segunda decena, fué destruida por «El Niño» y Mendizábal, que después de igualar volvieron a rezagarse, para perder ya sin poder ofrecer gran resistencia. Terminaron con 24 tantos acumulados en la cartonera azul, que era la defendida por ellos. La superioridad de los otros era mucha.

Hubo en la cancha un ligero incidente entre Egozcue y Uriona. Este, al rebotar un paredón, pidió vía franca. Fidencio se le atravesó y Uriona le gritó que se quitara... Al iniciar la pelea del tanto siguiente, los dos entraron en una explicación acalorada sin otras consecuencias.

Argárate y Uriona, esa es la realidad, han jugado un gran partido.

Ugalde estuvo mucho mejor en el encuentro inicial de este programa. Más puesto a la pelota. Es justo que el coleccionista de chivas coja su forma y juegue lo que tiene que jugar en el Frontón de Concordia. Su compañero de dicha anoche fué Arrondo, que hizo buen bombardeo con la derecha y las víctimas Ferrer y Mir, que se postraron en el mosaico 10.

Gabrielín, (Pichi) otro gran delantero que quedó en México a raíz del cierre de aquel frontón, llegó a un acuerdo con la empresa de New York y será uno de los delanteros que tomen parte en el gran partido de inauguración en la Gran Metrópoli. Mir y Berenson quieren que al estelar de la «Premier» reúna a los ases de la cancha, como corresponde al acontecimiento que constituye intentar que triunfe en la más importante ciudad del mundo el juego vasco.

La empresa del Jai Alai anuncia la repetición del partido de Ituarte-Ugartechea contra Pistón y Guillermo, para mañana miércoles.

SECADES

PROGRAMA PARA HOY

PRIMER PRTIDO, a 25 tantos: Ochoa e Iturriaga, blancos, contra Lucio y Malluquiza, azules. A sacar, ambos, del cuadro 10.

PRIMERA QUINIELA, a 6 tantos: Ibarlucea, Arruti, Andrés, Maguregui, Irigoyen y Elizondo.

SEGUNDO PARTIDO, a 30 tantos: Irigoyen y Echarte, blancos contra Andrés y Maguregui, azules. A sacar, los primeros, del cuadro 9 y medio, y, los segundos, del 10.

SEGUNDA QUINIELA, a 6 tantos: Eugenio, Creus, La Paz, Vallejo, Ugalde y Morales.

TERCER PARTIDO a 30 tantos: Vallejo y Eugenio, blancos, contra Guernica y La Paz, azules. A sacar, ambos, del cuadro 10.

Resultado de la función de anoche

Primer Partido

	Tantos
Ugalde y Arrondo, blancos	25
Ferrer y Mir, azules	20

Ganador: BLANCOS.
Primera Quinisla:
Ganador: ARGARATE.

Segundo Partido

	Tantos
Argárate y Uriona, blancos	30
Egozcue y Mendizábal, azules	24

Ganador: BLANCOS.
Segunda Quiniela:
Ganador: LABAT menor.

Tercer Pratido

	Tantos
Labat menor e Ibarlucea, blancos	25
Gutiérrez II y Salazar, azules	30

Ganador: AZULES.

LA REGATA DEL ROYAL THAMES YACHT CLUB

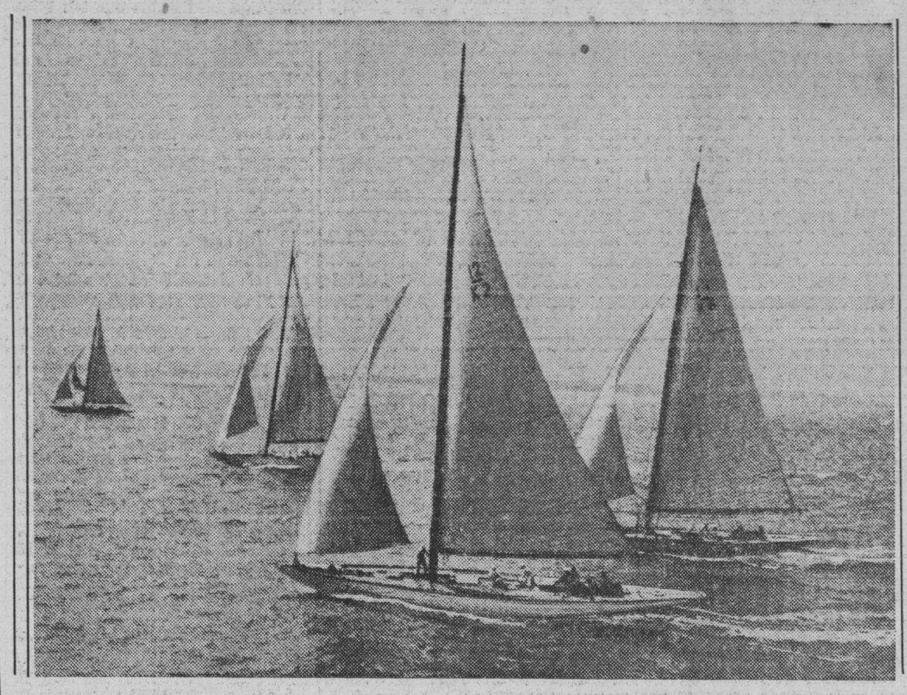

El Royal Thames Yacht Club de Southend, Sussex, Inglaterra, celebró recientemente su regata anual, en la que compitieron estos balandros de doce metros y apariencia de cisnes, que se ven en la foto avanzando rápidamente, impulsados por una fuerte brisa. (Foto Acme-Editors Press).

A LA LARGA GANO EL MEJOR 5 x 4

Lángara no marcó un goal y los vascos hicieron cinco

Dijimos el comingo por la mañana, que su nuestros jugadores se dedicaban solamente a marcar a Langara, los otros jugadores serían los que marcarían los goals. Que esa era una táctica equivocada. Pero a pesar de la advertencia, cayeron en la trampa. Langara no marcó un solo goal, y sin embargo, los vascos ganaron con score de 5 por 4. El team visitante tuvo que hacer un gran esfuerzo. El primer tiempo terminó 2 por 0 a favor de los nuestros, pero en el segundo half, en diez minutos, ese conjunto de estrellas hispanas, logró la friolera de cuatro goals. Y he aquí un detalle que sólo se advierte en los grandes equipos. De manera que los que quieran discutir la valla de ese once, que lo hagan, que no seremos nosotros los que al paso van a salirle.

El team del Deportivo Centro Gallego jugó bastante bien. Y como tuvo el handicap de dos tantos, se creció, y el partido se puso de potencia a potencia. Pero a la larga ganó el mejor. O por lo menos, el que mejor guardameta tenía. Al final, el juego se decidió por un goal. Y a nuestro keeper le metieron un goal tontamente, mientras Blasco, tirado en el suelo, no permitió que Dávila le anotara casi en un tete a tete.

El primer goal de penalty, se lo tiene muy merecido Cilaurren. El gran medio español, por facultades y por estatura, no tenía por qué empujar al pequeñín Tuñas, en el área de los sustos. Y en cuanto al último minutos, no puede discutirse. En el goal del equipo local, que efectivamente fué anotado después de los 40 segundo tiempo se perdió tiempo por balones que salieron fuera de la cancha, y por algo que le aconteció al defensa Barcos. Y es potestad del referee cobrar al final los minutos que se hayan perdido.

Fué un gran juego. Sobre todo, jugado a un tren fantásticod. No hubo tecnicismo, pero sí una demostración de amor propio por parte de todos. El mejor hombre de los 22, nos pareció Zubieta. Realmente el benjamín del equipo vasco, nos dió la sensación del comingo que jugaba en las once posiciones.

PETER.

AL LOPEZ VOLVERA A CATCHEAR ESTA TARDE

BOSTON, julio 25. AP.—Gene Moore, outfielder de los Rees de Boston, ingresó hoy en un hospital de Brooklyn para ser operado de una pierna, cayendo así en la lista de los retirados voluntariamente del juego.

Sasey Stengel, manager de los Bees, aprovechó la oportunidad para anunciar que Al López, que llevaba 60 días sin trabajar, se unirá nuevamente al team, mañana para jugar contra los Reds del Cincinnati.

ESTADO DE LOS CLUBS DE LOS NAC. AMATEURS

Hershey	14	12	2	0	857
Regla	14	10	3	1	769
Universiad	13	9	4	0	992
Cienfuegos	13	9	4	0	692
Teléfonos	14	8	4	2	667
Foruna	13	8	5	0	615
Naval	14	6	8	0	428
ADC	13	5	7	1	417
Cubaneleco	14	5	8	1	385
Yara	14	4	8	2	333
Atlético	14	4	9	1	308
Vedado	14	3	11	0	214
Pilar	14	2	12	0	143
Total		85	85	8	

PAMELA BARTON QUIERE VOLVER POR SUS LAURELES

NUEVA YORK, julio 25. (Editors Press).—Pamela Barton causó furor en los Estados Unidos hace dos años. Entonces la campeona inglesa de golf tenía solamente 19 años y su juego impresionó tanto a los yankees como su belleza y su picardía.

La labor de miss Barton consistió ese año en ganar los campeonatos femeninos de golf de Inglaterra y los Estados Unidos, una hazaña que no había realizado ninguna otra golfista durante veintisiete años. Entre las competidoras de miss Barton en el segundo de los mencionados torneos se contaron las hábiles y valiosas jugadoras norteamericanas Marion Miley, Charlotte Glutting, Maureen Orcutt Grews, Kathryn Hemphill y Opal Hill.

La favorita para el mencionado torneo era Maureen Orcutt Crews. Pero la inglesa la derrotó de manera magistral, haciendo 17 agujeros en 70 tiradas en terreno mojado. La mencionada anotación hubiera sido muy notable incluso en terreno seco.

Miss Barton, que es también una formidable eskiadora, se enfermó poco después y el año pasado no estuvo en condición de competir por los títulos que había logrado de manera tan admirable. Parece, sin embargo, que este año ha recuperado su salud y que se propone participar en los mismos torneos que la hicieron famosa.

Durante su actuación, en el campeonato americano que se llevó a cabo en las canchas de Summit, Estado de New Jersey, envió la bola al hoyo desde la inverosimil distancia de 40 pies.

La noticia de que la linda inglesita s propone retornar este año a los Estados Unidos ha llenado de alegría a muchos golfistas norteamericanos que la admiran como deportista y mucho, acaso, como mujer. Porque Pamela Barton posee uno de esos rostros que sin llegar a ser perfectos de acuerdo con los cánones de la belleza clásica, tienen un «no sé qué», un encanto, un embrujo, que atrae y subyuga a los hombres.

No sabemos en qué condición se presentará este año Pam Barton en las canchas norteamericanas. Si su juego continúa siendo el mismo juego frío, impertérrito, ajeno a todo lo que no fuera seguridad y cálculo, de hace dos años, los golfistas de Norte América tienen en sus manos, si se proponen derrotar a la britana, un trabajo la mar de pesado...

EN LAS GRANDES LIGAS

ESTADO DE LOS CLUBS

Liga Nacional	G.	P.	Ave.	Liga Americana	G.	P.	Ave.
Pittsburgh	53	30	639	New York	50	29	633
New York	51	36	586	Cleveland	49	30	620
Chicago	49	37	570	Boston	48	32	600
Cinci	47	38	553	Washington	46	42	523
Brooklyn	40	46	465	Chicago	34	39	466
Boston	36	44	450	Detroit	40	46	465
St. Louis	35	48	422	Fila	29	48	377
Fila	25	57	305	St. Louis	25	55	313
Totales	336	336		Totales	321	321	

JUEGOS SEÑALADOS PARA HOY

Liga Nacional	Liga Americana
Cinci en Boston.	New York en St. Louis (2).
Pittsburgh en Fila.	Fila en Cleveland.
Chicago en Brooklyn.	Washington en Detroit.
St. Louis en New York.	Boston en Chicago.

TONY GALENTO MEJORO DE SU FIEBRE ALTA

ORANGE, N. Y., julio 25. AP.—Tony Galento lucía hoy bastante mejorado del ataque de bronco-pneumonía, habiéndose pasado toda la tarde hablando de sus próximas peleas. Los médicos dijeron que la temperatura había bajado bastante, y creen que pronto estará fuera de peligro.

Después de las dos transfusiones de sangre que experimentó, Tony parecía mucho más animado y se le oyó hablar de su bout con John Henry Lewis y de su pelea con Baer en septiembre.

DEBE TENERLA EN SU REFRIGERADOR

Usted disfruta de Coca-Cola en todas partes y también debe hacerlo en el hogar. Toda la familia acogerá la iniciativa con alegría. Adquiera una caja de 24 botellas de su detallista y téngala a mano en el refrigerador.

CIA. COCA-COLA, S. A.

HABANA — SANTIAGO — Deliciosa y Refrescante

ALLEN PERDIO POR SEGUNDA VEZ EN LA SEASON, PERO HARDER PROVOCO UN EMPATE AL BLANQUEAR A LOS RED SOX

El novato Dickman cortó la cadena de victorias de Allen que llegaba a 12 juegos. Harder, en cerrado duelo con el novato Bagby, logró el triunfo en el segundo. Keltner jonroneó

BOSTON, julio 25. (AP).—Después de dos duelos de pitchers, los Indios y Medias Rojas se encuentran en la misma situación en que estaban antes de celebrar el double header: Cleveland en segundo lugar a un juego detrás de los Yankees y Boston en tercero a juego y medio de la tribu.

Los Medias Rojas ganaron el inicial, 4 por 0, mientras el novato Emerson Dickman superaba al veterano Johnny Allen, quien después de ganar doce juegos seguidos, sufrió su segunda derrota de la temporada y su tercera en 30 juegos en dos años. Mel Harder batió a Jim Bagby, sin embargo, 3 por 0, en el del cierre para dar a los Indios una división de honores.

Dickman mantuvo a los Indios en tres hits para alcanzar su quinta victoria contra dos derrotas. Earl Averill le bateó un doble en el segundo y eso fué todo lo que le pudieron hacer hasta que en el octavo Hal Trosky también se dobló. El tercer hit fué un sencillo de Sammy Hale en el noveno.

Allen sólo permitió cinco hits hasta que Zuber lo sustituyó en el octavo. Uno de los batazos fué el 27 homer del año de Jimmy Foxx, conectando en el sexto, después de que los Sox habían anotado una vez en el segundo por doble de Higgins y single de Doerr y dos veces en el quinto por una base, single de Higgins, error de Keltner y un fielders choice.

Harder redujo al Boston a cinco hits, mientras los Indios hicieron casi todos sus seis al novato Bagby, quien ponchó a nueve. Bagby tuvo la desgracia, sin embargo, de que Keltner le conectase en el tercero su 17 jonrón del año. En el sexto Heath tripleó y anotó por fly de Averill. La última carrera del juego fué confeccionada por single de Heath y doble de Keltner.

Anotación por entradas

Primer juego:

Cleveland	000 000 000	0	3	2
Boston	010 021.00x	4	5	2

Baterías: Allen, Zuber y Pytlak, por el Cleveland; Dickman y Desautels, por el Boston.

SEGUNDO JUEGO

CLEVELAND

	V.	C.	H.	O.	A.	E.
Lary, ss.	4	0	0	1	3	0
Campbell, rf.	4	0	1	2	0	0
Hale, 2b.	4	0	1	2	3	0
Heath, lf.	4	2	2	1	0	0
Averill, cf.	2	0	0	0	0	0
Trosky, 1b.	4	0	0	14	1	0
Keltner, 3b.	4	1	2	1	6	0
Hemsley, c.	3	0	0	5	1	0
Harder, p.	2	0	0	1	2	0
Totales	31	3	6	27	16	0

BOSTON

	V.	C.	H.	O.	A.	E.
Cramer, cf.	4	0	0	0	0	0
Nonnenkamp, rf.	4	0	1	1	0	0
Vosmik, lf.	4	0	1	4	0	0
Foxx, 1b.	4	0	0	6	0	0
Cronin, ss.	4	0	2	1	5	0
Higgins, 3b.	3	0	0	3	1	0
Doerr, 2b.	2	0	0	2	2	0
Peacork, c.	3	0	0	10	0	0
Bagby, p.	3	0	1	0	1	0
Totales	31	0	5	27	9	0

Cleveland. 000 101 001—3
Boston. 000 000 000—0

Empujadores: Keltner 2, Averill. Two base hits: Keltner. Three base hit: Heath. Home run: Keltner. Sacrifice: Doerr. Double play: Doerr a Cronin a Foxx. Quedados en bases: Cleveland 4, Boston 6. Bases por bolas: Harder 1, Bagby 3. Strike outs: Harder 4, Bagby 9. Umpires: Quinn, Hubbard y Rommel.

NAUTICO DEL COMERCIO PREPARA UNA VERBENA PARA SEPTIEMBRE, DIA 3

Ya se puede comunicar que la gran verbena que prepara el Club Náutico aniversario que se celebrará la nodel Comercio para festejar su primer che del 3 de septiembre, en los elegantes y prestigiosos salones y campos de sport del Club Atlético de Cuba, en su bello palacete de Carlos Manuel y Antono, San Miguel, Víbora, será algo grande, estupendo y jamás visto ni igualado en la inquieta urbe viboreña.

Para dar mayor comocidad a las personas que asistan a este magno festival se hará uso de los campos de sport que serán iluminados con potentes reflectores.

¡Música!, la mejor; allí estará el gran jazz band Habana Casino, la orquesta del mago de las teclas, Antonio María Romeu y el tan solicitado septeto Csino.

¡Iluminación!, la más fantástica de todas las ofrecidas hasta la fecha.

¡Adorno!, el más original y costoso de todos los combinados hasta el momento en sociedad alguna.

PROBABLES PITCHERS PARA HOY

NEW YORK, julio 25, (AP).—Probables pitchers para los juegos señalados en las Grandes Ligas:

LIGA NACIONAL

St. Louis en New York: Shoun (1-3) vs. Melton (9-8).

Chicago en Brooklyn: Root (3-2) vs. Fitzsimmons (5-6).

Cincinnati en Boston: Weaver (4-2) vs. Turner (8-10).

Pittsburgh en Philadelphia: Blanton (7-1) vs. Passeau (7-11).

LIGA AMERICANA

Boston en Chicago: Midkiff (0-1) vs. Lyons (4-6).

Washington en Detroit: Ferrell (12-7) vs. Lawson (4-5).

Philadelphia en Cleveland: Nelson (7-5) vs. Feller (10-5).

New York en St. Louis, dos (4-2) y Chandler (8-2) vs. Mills (4-5) y Linke (1-6).

PASCAU Y CU

FESTEJARA CON GRAN BAILE EL ANIVERSARIO DE SU FUNDACION EL CASINO ESPAÑOL DE JAGUEY GRANDE

(COLUMNA SIETE)

CLAMAN LOS VECINOS DE CONSOLACION DEL SUR PORQUE SE CUMPLA EL DECRETO QUE REGULA EL COSTO DEL FLUIDO

(COLUMNA SIETE)

La carretera a la playa del Rosario

El Gobierno se dispone a continuar diversas obras públicas comenzadas y a iniciar otras que desde hace tiempo tiene en proyecto. La noticia, ofrecida en Palacio hace noches por el Jefe del Ejército Constitucional, coronel Batista, ha causado, como es natural, excelente impresión en toda la república.

Como el plan a desenvolver comprende las seis provincias, los beneficios inherentes a su cumplimiento han de tener una equitativa distribución. Ante el problema mundial del desempleo, los gobiernos—podemos citar el caso de los Estados Unidos, por ejemplo—apelan a sus propios recursos o levantan grandes empréstitos de emergencia con el fin de invertirlos en obras públicas que al mismo tiempo que remedian sentidas necesidades con el aumento de sus vías de comunicaciones, se construyen acueductos, alcantarillados, calles, parques, paseos, casas para obreros, para escuelas, etc., le dan ocupación a centenares de ciudadanos que encuentran en esos trabajos un medio decoroso y apropiado con qué ganar su subsistencia y la de su familia.

Terminada en Cuba la zafra y en comienzos, por tanto, de lo que aquí se llama el "tiempo muerto", la realización de esas obras vendrá a aliviar un tanto la difícil situación por que atraviesan las clases trabajadoras y a hacer que mejore la economía del país. La amplia propaganda en favor del cultivo de la tierra utilizando los recursos que la Secretaría de Agricultura ha distribuído en numerosas zonas entre los campesinos, ha de propender, también, a aligerar la penuria. Una y otra cosa son aspectos del propio problema. Además, con la terminación de muchas de las obras ya comenzadas y las que se dispone a emprender el Gobierno, en breve, ciudades y términos del interior han de recibir incalculables beneficios, ya que esas obras representan un profundo y sentido interés colectivo.

Necesarias, indispensables todas las iniciativas del plan, permítasenos referirnos a la que se contrae a la carretera a la Playa del Rosario, en la costa sur de la isla, en la provincia habanera. Como en otra ocasión apuntáramos su conveniencia, apenas hechas públicas las palabras del coronel Batista, hemos recibido varios mensajes exponiendo la satisfacción producida en tan rica y laboriosa comarca agrícola, como es la comprendida en casi toda la mitad sur de esta provincia.

En efecto, la carretera a la Playa del Rosario fué una viva aspiración güinera desde hace luengos años. Aquel hombre extraordinario, grande por sus virtudes ciudadanas, grande por sus generosas iniciativas, grande por su corazón, que se llamó Panchito Sánchez Curbelo, laboró intensamente en cada período político de nuestra historia por la realización de esa ruta al mar. Aparte de su valor estratégico, la carretera a la Playa favorecía no sólo el transporte de pescado, esponjas o mercaderías provenientes del mar, sino el de los frutos menores de tan inmensa huerta, hacia los mercados de la Habana y los pueblos comarcanos. Asentado Güines en el cruce de una red de importantes carreteras, la de la Playa del Rosario venía a injertar una ruta complementaria de importancia suma al progreso industrial, agrícola y comercial de varios municipios, abriendo, asimismo, en la ribera, un lugar de veraneo marino con la consiguiente construcción de casas y chalets, la edificación de un nueva ciudad. Pero si tanto fuera insuficiente, existe una razón sentimental para mantener la aspiración a esa carretera: en la desembocadura del Mayabeque o río Onicajinal en las aguas del Caribe, contiguo al término del proyecto de carretera a la Playa del Rosario, fué donde radicó hasta los comienzos del siglo XVI la primitiva ciudad de San Cristóbal de la Habana, fundada en los albores de la conquista y trasladada años después varios kilómetros hacia tierra adentro huyendo de la constante amenaza de la piratería, hasta su definitiva instauración junto al puerto de Carenas, en que actualmente se encuentra.

En breve, pues, la carretera a la Playa del Rosario será una realidad. Un sueño de años—representando una ansiedad, un ideal de la mitad de la provincia habanera—cristalizará al fin en obra perenne y útil. El plan del Gobierno puede decirse que ya está en marcha.

La Jefatura Local de Sanidad de la Villa de Placetas es impotente para detener la ola de las enfermedades

Se informa que en los pueblos comarcanos en la mencionada localidad existen numerosos casos de tifoidea y de fiebre palúdica. Urge que se atienda este asunto con urgencia

Estamos predicando en el desierto los que clamamos por el saneamiento de Placetas. Inútiles resultan nuestras quejas y protestas.

La tifoidea y el paludismo se extienden de manera asombrosa, y la Jefatura local de Sanidad tiene que limitarse a aconsejar medidas profilácticas para combatir la epidemia que alcanza ya proporciones alarmantes.

Tenemos noticias de que solamente en el poblado de Guaracabulla, de este término municipal, existen alrededor de veinte casos de fiebre tifoidea, habiendo perecido ya tres individuos nombrados Pedro González, Angela Toledo y Dominga Córdoba Aragón. Además, nos han sido facilitados los nombres de otras muchas personas atacadas: Francisco Martín, Salvador Cartaya, Virgen Méndez, dos niños hijos de Domingo Martín, Filomeno Fernández, Félix León, Ramón Iglesias y otros muchos. Estos datos los debemos a la gentileza del señor Evaristo Cabrera, comerciante de aquel pueblo, cuyo testimonio nos merece entero crédito, por tratarse de una persona de indiscutible seriedad. El señor Cabrera se ha dirigido por telégrafo a las autoridades sanitarias, sin que hasta el momento se haya prestado al asunto la atención que por su importancia merece.

Justo es reconocer que el señor Jefe local de Sanidad y sus empleados han visitado todos los rincones del término, instruyendo a los vecinos acerca de las medidas preventivas que deben adoptarse. Pero de poco valdrán los buenos consejos si no lleva a los lugares afectados abundante material sanitario, que por desgracia no llega. No hay inyecciones con qué inmunizar a los individuos que viven en los focos de infección. No hay petróleo. No hay quinina. Esa es la realidad. Y ante tan serios inconvenientes se estrellan todos los buenos deseos.

Y es verdadero milagro que la epidemia no alcance mayores proporciones, sobre todo en el perímetro urbano de esta ciudad de diez y siete mil habitantes, sin acueducto ni alcantarillado, que consume el agua de los pozos cavados en los solares de las casas, a pocos metros de distancia de fosas y letrinas.

Es necesario que se preste a Placetas mayor atención. Este es uno de los más importantes municipios de la provincia, y sin embargo, yace en tal estado de abandono y desamparo, que los placeteños tendrán que unirse para pedir de los Poderes Públicos las más urgentes mejoras que el adelanto de la población demanda.

Pedimos acueducto y alcantarillado para Placetas, como medio más eficaz y seguro de combatir las enfermedades que diezman a sus habitantes, y pedimos que de momento, por humanidad y por justicia, se envíen a la Jefatura local de Sanidad los materiales necesarios para acabar con la tifoidea y el paludismo.

Donativos

Según se nos informa, el comercio y la industria están contribuyendo a instituir muchos e importantes premios para el Concurso de Maternidad, habiendo donado la agencia de la cerveza «Hatuey», 72 botellas de Malta Hatuey. La Nueva Fábrica de Hielo, 2 cajas de Maltina. Los Laboratorios Gravi, varios estuches de perfume. El señor Ramón Rivera, 5 pesos en efectivo. El cura párroco, dos pesos.

Nuestro pésame

Falleció en días pasados el señor Marcelo García García, abuelo materno de la bella y gentil señorita Violeta Fernández, que fué candidata en el reciente Concurso de Turismo. Lamentamos de veras la desgracia, y enviamos a sus numerosos familiares la expresión de nuestra más sincera condolencia.

También ha dejado de existir el que fué eminente cirujano dentista y sabio hombre de letras, doctor Serafín López, a quien todos querían y admiraban por su gran talento y hombría de bien. A sus familiares, y a la respetable Logia «Iris», enviamos nuestro pésame.

La Caja Postal de Ahorros

Para muy pronto está señalada la apertura en esta ciudad de la Caja Postal de Ahorros. Los empleados del Correo y el Telégrafo están laborando intensamente por conseguir que sean abiertas el mayor número posible de cuentas, dando a conocer por todos los medios las excelencias de la Caja Postal.

BANGA
Corresponsal

SAGUERAS

José de Casas

Después de haber sufrido examen en la Universidad de Optrometrista, con brillantes notas, se encuentra nuevamente entre nosotros este buen amigo nuestro.

Gracias mil

Las hago llegar hasta aquellas personas que de una manera u otra me han felicitado con motivo de mi reposición en la Secretaría de Comunicaciones después de 20 años de servicios en la mencionada Dependencia del Estado.

María Castro de Sánchez

Para la Habana asuntos particulares embarcó en días pasados esta buena amiga nuestra y compañera en el periodismo.

Que su viaje le fuera todo lo feliz que merece son nuestros deseos.

Ledis Tennis Club

Esta sociedad de bellas y encantadoras damitas esperan con ansiedad designe el día el culto conferencista y compañero José Sánchez Arcilla, para repartir las invitaciones.

Esperamos pues por Pepito.

Teatros

Siguen teniendo éxitos las veladas cinescas en los teatros Encanto, Principal y Alkázar, Oscar triunfa siempre hasta en política pues el pueblo bien lo quiere.

Enrique Isoba
Corresponsal

DE LA VIDA NACIONAL

Alumnas de la Academia del Sistema de Corte y Costura «Práctico», en Morón, que el pasado día 11 sufrieron exámenes, habiendo obtenido diploma de profesoras del sistema. Sentada, al centro, la señorita Umbelina Valdés, directora técnica y directora de la Academia Central que radica en la villa de Rodas, provincia de Santa Clara; a sus lados las profesoras de la Academia de Morón, señoras Mercedes García y Enriqueta Souza y las señoritas Hilda Andino e Isabel Ortiz, que actuaron como miembros del jurado en los exámenes de referencia.

SOCIALES DE CABEZAS

Sean mis primeras notas de hoy dedicadas como un homenaje de cariño a distinguidas amigas que recientemente celebraron su onomástico. En lugar preferente saludo a la joven señora Sarah Marladet de Mata, la inolvidable compañera de nuestro médico y atento suscritor doctor Jorge J. Mata y a su hijita la monísima y delicada Sarita Mata Merladet. Van también aquí mis elogios para una jovencita llena de gracia y simpatía que empieza a perfumar nuestros salones sociales, la señorita Sarita Méndez López. Para ellas mis sinceras felicitaciones.

La Virgen del Carmen

Para conmemorar este grandioso día, nuestro Pbro. Daniel López Otero, celebró en el altar donde apareció esta milagrosa Virgen adornada con profusión de flores y arecas, una solemne misa a la que concurrimos llenos de regocijo un grupo de la Juventud Católica Cubana y muchos fieles más. Hago mis fervientes votos por que la Virgen del Carmen aumente cada día más el fervor religioso que nos alienta a los habitantes de mi querido pueblo.

Nota distinguida

Sea para felicitar a tan cultas e inteligentes damitas como lo son las señoritas Acelia Crego, Alicia Méndez y la monísima trigueñita Sarita Mata Merladet, por los brillantes exámenes que con tanto éxito llevaron a efecto en el vecino pueblo de Unión de Reyes ante el notable profesor Buenaventura Yáñez, de quien obtuvieron laureles merecidos. Hijas las tres de antiguos suscritores de nuestro DIARIO, pláceme felicitarlas, la cual hago extensiva a sus queridos padres y a su distinguida profesora Blanca Garayta viuda de Dulzaides, figura que se destaca por sus bien ganados triunfos profesorales.

De regreso

Después de haber pasado una alegre temporada en la bella capital de la República, se encuentra nuevamente entre nosotros la angelical y bella señorita Alicia González. Encantada viene esta buena amiguita. Hasta ella hago llegar mi saludo.

Cumpleaños

De la atractiva señorita Selfa Marrero Perera, figura gentil que goza de muchas simpatías en este pueblo. En su día recibió Selfa muchas felicitaciones y agasajos a los que hoy uno los míos con sinceros votos por su ventura personal.

Santa Ana

En la festividad del día 26, y con tal motivo ha sido muy congratulada nuestra querido y dulce compañera que con tanto gusto redacta las notas sociales de este DIARIO en el vecino pueblo de Unión de Reyes, Anita Fábrega de del Valle. También lo celebró con grandes alegrías una atractiva y noble señorita Anita Brito Padrón, huésped de este pueblo y de la morada de los esposos Pastrana-Martínez desde hace días. Para estas amigas, a quien mi corazón guarda un fiel cariño, van en esta nota las flores más puras de mi amistad.

Compromiso amoroso

Sancionado oficialmente quedó en fecha no lejana. Son ellos una simpática señorita e interesante trigueñita, Margarita Arencibia, cuya mano fué pedida por el joven Gregorio Perera. Para estos amigos que tanto estimo, van mis parabienes y mis deseos de que muy pronto me hagan anunciar la boda.

Distinguidos visitantes

Consuelito García.

Bella y gentil.

Pasó varias horas de alegrías con sus familiares en esta localidad.

Para tan distinguida señorita y competente profesora de Instrucción Pública, que nos honró con su presencia, hacemos llegar por medio de estas líneas nuestra felicitación más sincera.

Y por último el señor Baltasar Romeu, quien con tanto prestigio desempeña un alto cargo en la Administración de los Ferrocarriles Unitios, quien se encuentra en compañía de su distinguida esposa Laudelina López de Romeu en alegre temporada entre sus familiares.

Felicidades les deseamos.

Concurso de Maternidad

Con grandísimo entusiasmo e interés ha sido acogido en mi querido Cabezas el Concurso de Maternidad el cual preside nuestro cumplido Jefe Local de Sanidad doctor Jorge J. Mata, y que se llevará a efecto el día 31 del próximo mes de agosto. Para tan hermosa obra se formó un comité de Damas las que reunidas en la morada del señor Eusebio Aguirre Romero, Alcalde Municipal de este pueblo, acordaron elegir como presidenta a la señora de éste, Juanita González de Aguirre, Vice Presidenta María Luisa Zangroniz de Hernández, Secretaria María Luisa Quiñones de Vigil, Vice Secretaria Margot López de Méndez, Tesorera Sarah Merladet de Mata, Vice Tesorera Angelina López viuda de Escobar, Vocales, señoras Celia Briñas de Martínez, Laura Morejón Viuda de Embí, Carmela Díaz de Hernández, María Esperanza Pérez de Fundora.

Los establecimientos, fábricas y demás prestaron su cooperación para que este acto resulte extraordinariamente brillante.

Como sinceramente lo deseo al enviar mi felicitación merecida al doctor Jorge J. Mata desde estas columnas de la MARINA, a mi cargo.

De temporada

Un amigo que distingo.

Marcos Anglés Lortier, que pasa en este pueblo entre sus familiares agradables días, participando también de las clases de inglés de la Academia San Antonio de Padua, que dirige nuestro querido Párroco Daniel López Otero. Para él va en esta nota mi saludo de bienvenida deseando que su estancia en Cabezas le proporciones distinciones e infinitas alegrías.

Mi última nota

Del más bello tema.

Es la que recoge mi crónica de hoy, bella e interesante.

Me refiero a la señorita Rumelia Curbelo, trigueña simpática y atractiva que está de temporada en esta, y es vecina de mi barriada. Ha conquistado el corazón del correcto joven Gregorio Rubio, el que en breve se trasladará hasta el vecino pueblo de Palos para sancionar la petición de mano ante el padre de su elegida, Dámaso Curbelo.

Mi felicitación para tan distinguida pareja con el deseo de que muy pronto se hagan anunciar la boda.

Ramona López Riech

DE BANAGUISES

Escolar de San José de los Ramos

He aquí el Escalafón de Maestros para el curso 1938-39, remitido a la Junta de Educación de San José de los Ramos, por el ilustre y competente inspector del Distrito de Colón, doctor Rafael Fernández Torres.

Grupo A

1—Concepción Ruiz: 208 puntos.
2—Esperanza Cordovés: 202 puntos.
3—Adela Maresma: 194 puntos.
4—Sarah García: 190 puntos.
5—Hilario Falcón: 188 puntos.
6—Bernardo Alvarez: 186 puntos.
7—Blanca Echenique Lastex: 183 puntos.
8—Aurora Piñón: 177 puntos.
9—Cándida Echenique Castex: 174 puntos.
10—Adolfina Hidalgo: 170 puntos.
11—Blanca Ramírez: 170 puntos.
12—Nélida Muñoz: 166 puntos.
13—Candelario Rodríguez: 158 puntos.
13—Geminiana González: 144 puntos.
14—José Dubé Cros: 141 puntos.
15—María C. Hernández Brito: 138 puntos.
16—Francisca Maresma: 131 puntos.
17—Juana Ma. Gómez Ponce: 130 puntos.
18—Digna Olaechea: 129 puntos.
19—Irene Rodríguez Junco: 109 ptos.
20—Zoila Paz: 107 puntos.
21—Digna P. Cañas: 105 puntos.
22—Cecilia Llorens: 102 puntos.

Directores cuarta categoría con 4 aulas: Sra. María Dolores Ramos Castex: 317 puntos; señor Enrique Ramos Alvarez: 308 puntos.

Quinta categoría: directores con 3 aulas:: señora Leonila Duarte Carballo: 305 puntos.

Mi cálida y efusiva felicitación al magisterio del Distrito por tan elevada calificación obtenida, por su fecunda y eficiente labor docente.

Grata visita

Tuve el alto honor de recibir la visita del prestigioso y competente secretario de la Junta de Educación de San José de los Ramos, señor Luis Vera Rodríguez.

El culto amigo—que es un destacado líder del CND en este Término—se rumora con gran insistencia que será nominado para ocupar la poltrona alcaldicia en los próximos comicios generales.

Plétora de aspirantes a la Alcaldía Municipal de San José de los Ramos

Infinidad de aspirantes a la poltrona municipal, se suena en el ambiente político de este municipio.

Entre ellos figuran el doctor Bernardo Hidalgo Gato, actual Alcalde Municipal; Modesto Jiménez, Belén Rodríguez, actual presidente de la Cámara Municipal; Herminio Córdova, prestigioso líder del CND; Juan Jiménez, Modesto García.

RAMOS
Corresponsal

DE SANTIAGO DE LAS VEGAS

Boda elegante

El Capítulo Nupcial de julio, continuó en la noche del pasado miércoles día 20, para unir en estrecho lazo de amor, a una parejita muy distinguida y admirada en nuestra mejor sociedad.

Nos referimos a la bella y simpática María Criado Vázquez, gala de nuestros salones, y Angel María Velasco Agusti, culto profesor de Instrucción Pública, y estimado amigo.

El marco escogido para la celebración de tan fausto acontecimiento social, lo fué la lujosa residencia del novio.

A las nueve de la noche, y ante el Notario doctor Salvador Miranda de Haro, quedaron sellados ante la Ley los amores.

Como testigos, firmaron por ella: el doctor Antonio Ramírez Gutiérrez, nuestro Alcalde Municipal, y el señor Augusto Ramos Díaz, Maestro de las Escuelas Cívico Rurales.

Por él: firmaron el doctor Benito Martínez Nebot, Juez Municipal, y el señor Eusebio del Amo Fernández, Profesor de Instrucción Pública.

La gentil fiancée, en el acto de la ceremonia, lució un elegantísimo traje, modelo exquisito, creación de la señorita Evelia Valiente.

Una numerosa y selecta concurrencia, presenció la ceremonia.

Entre las señoras pudimos anotar a Celia Agusti de Velasco, amantísima mamá del novio, Agustina Vazquez de Criado, queridísima mamá de la novia, Inés María Criado, María Velasco de Huergo, Esther Fano de Corvo, Encarnación García de Garciam, Carmelina Huergo de Morales, Piedad Fernández de Roig, Ofelia Córdova de Gravierm, Velia Díaz de Díaz, Francisca Rodríguez de Romero, Margot Jénova de Martínez Nebot, Esperanza García de Encinosa, señora de Miranda Haro, Argentina Díaz de Ramos, Soledad Cobo de Rojas, Luz Carrillo de Agusti, Celia Díaz de Borrego y otras.

Entre las señoritas, a las simpatiquísimas Ida Velasco y Elia Criado, hermanitas de la novia, Elssy Silvia y Ada Sánchez, Mercedes y Ofelia Fernández, Evelia, Zenaida y Zoila Valiente. Un grupito de encantadoras: Dalia Tuero, Luisita Rojas, Mercedita Pérez, Aída Moreno, Romelia e Isolina González, Olga Velasco y Conchita Hernández, Ofelia Gravier, Martha Morales, Natalia Soto, Margot Soto, Geraldina Ramos, Virgilia Ramos, Lilia y Orquidea González, Alicia Díaz, María Gravier, Clara Gravier y Niza Cremata.

Con un exquisito buffet, fueron obsequiados los concurrentes.

Cerca de las once de la noche, partieron los nuevos esposos, rumbo a la Playa de Varadero, lugar escogido para pasar sus primeros días de luna de miel.

La prensa estuvo representeda por los compañeros Borrego, Beiro del Amo Jr., Salinas Croche, nuestra compañerita Enelia Bravo, Cronista del «Heraldo Nacional», y el que suscribe en representación del DIARIO DE LA MARINA.

Una feliz y eterna luna de mile, deseamos a tan dichosa parejita.

Bautizo

El pasado domingo día 17, recibió las aguas del Jordán, el precioso niño José Lopetegui Márquez, hijo amantísimo de los esposos Angel Lopetegui y Elena Márquez, personas muy estimas en nuestra sociedad.

Fueron padrinos, la encantadora y simptáica señorita, María del Carmen del Busto, y el joven Renato Márquez.

En la misa, ofició nuestro querido Párroco, don Manuel Argüelles.

Una nutrida concurrencia invadió la residencia de los esposos Lopetegui Márquez, brindándose por la felicidad del nuevo critiano y de sus queridos papás.

El cronista envía por este medio, un saludo afectuoso a tan estimados esposos.

Manuel Perera,
Corresposal.

Güines ofrecerá un banquete a varios electos

El Club Rotario brindará a los nuevos Representantes un acto de cariño por resultar electos

Del Club Rotario

Tenemos noticias de que tan pronto tomen posesión los Representantes güineros electos, el Club Rotario de esta Villa, del cual es presidente el caballero señor Water de Muralt, ofrecerá una comida de honor en la cual les pedirá gestionen y consigan la construcción del edificio Arango, Parreño y la carretera a la playa del Rosario, tantas veces comenzada y abandonada, no obstante ser de gran necesidad para los intereses de Güines.

Banquete en el Casino

El próximo día 30, a la una de la tarde se efectuará en el Casino de esta Villa el banquete a los señores Armando Fernández Jorva y Guillermo González Freire, por haber sido electo el primero Representante a la Cámara y exaltar al segundo a la Alcaldía Municipal de este Término.

Reparto de premios

En pasados días en el Teatro Ayala el Colegio Nuestra Sra. de la Caridad celebró una velada, con motivo del fin de curso y reparto de premios a los alumnos.

Un nuevo güinerito

Hijo de los jóvenes esposos María Domínguez y Enrique Bin Alvarez. Felicidades.

Marcelino Suárez
Corresponsal

LA LLUVIA EN LA REPUBLICA

Según el comunicado cotidiano que nos remite el Jefe del Centro de Telégrafos, señor Pedro Pablo Torres, en las últimas veinticuatro horas, vencidas al mediodía de ayer, ha llovido en los siguientes lugares:

Viñales, San Cayetano, P. Esperanza, M. de Santa Lucía, A. de Mantua, C. del Norte, Orozco, Central Merceditas, Palos, Vegas, Quemados de Güines, A. Naranjo, Ceiba del Agua, Vereda Nueva, San Antonio de los Baños, Santa María del Rosario, Cotorro, C. Caminos, San Francisco de Paula, Jaruco, Campo Florido, Caimito, A. Arenas, Marianao, P. de Batabanó, Regla, Guanabacoa, Casa Blanca, Coliseo, Máximo Gómez, Bolondrón, J. Grande, Unión de Reyes, Palmira, Cumanayagua, Ranchuelo, Trinidad, Baracoa, Palma Soriano, Cristo, Candongo, Dos Caminos, Birán, Mayarí, Cobre, Marcane, Santiago de Cuba.

En los demás lugares de la República no llovió.

NOTAS DE VEGA ALTA

REÑIDO ENCUENTRO DE BASEBALL

El pasado domingo tuvo efecto en los terrenos de «La Luz» un importante juego de base ball en el que pudo lucir una vez más sus magníficas cualidades el pitcher zurdo Armando Matienzo al dejar a los fuertes bateadores de «La Luz», en cero hit, cero carrera. El team contrario llevaba ocho victorias consecutivas, pero sus mejores hittings se estrellaron contra la magnífica labor de Matienzo.

Detrás del home actuó como siempre, el insustituible Febles, que secundó admirablemente la labor del pitcher, no cometiendo la más mínima pifia.

Como dato curioso consignamos, y como verán por el score, ninguno de los jardineros locales sacó out de fly.

Por La Luz se distinguieron el pitcher, que a pesar de salir derrotado no permitió más que siete hits, y por los locales J. Delgado a la defensiva, que realizó 15 outs y J. Castro y el pimentoso Oliva a la defensiva.

A continuación el Score:

VEGA ALTA

	V.	C.	H.	O.	A.	E.
M. López, cf.	5	0	1	0	0	0
C. Gómez, 3b.	5	1	1	2	3	1
J. Castro, ss	5	2	2	1	1	0
M. Oliva, rf	4	2	2	0	0	0
A. Matienzo, p.	4	2	1	0	3	0
A. Febles, c.	4	0	0	8	0	0
D. Trujillo, 2b	4	0	0	1	2	0
J. Delgado, 1b	4	0	0	15	0	0
R. Vidal, rf.	4	0	0	0	0	0
Totales	39	7	7	27	9	1

LA LUZ

	V.	C	H.	O.	A.	E.
M Quesada, cf.	4	0	0	1	0	0
P. Portal, lf.	4	0	0	2	0	0
R. Ramos, ss.	4	0	0	3	1	0
P González, 1b	4	0	0	12	0	0
M. Mujica, c.	4	0	0	4	1	2
M. Rodríguez, 2b	1	0	0	1	2	0
N. Bello 3b	3	0	0	1	2	1
A. Quintanal, p.	3	0	0	2	2	0
F. Bello, rf.	3	0	0	1	0	0
Totales	30	0	0	27	8	3

Anotación por entradas

Vega Alta	013 020 100—7
La Luz	000 000 000—0

SUMARIO

Empujadores: Oliva 2, Matienzo 1, Trujillo 1, Castro 1.

Struck outs: Matienzo 9, A. Quintanal, 3.

Bases por bolas: Matienzo, 2.

Tiempo: 1 hora 45 minutos.

Anotador: L. Riera.

El pitcher Matienzo tiene en su record victorias sobre clubs como el Teléfonos de la Habana, al que derrotó en Caibarién el 1 de Enero con anotación de 9 por 6, y a cuyo team le propinó un skun de ponchados, siendo sus víctimas en ese inning el segundo, tercero y cuarto bates del equipo

En este juego y aunque pitcheando en contra, era probado por el Teléfonos el pitcher Matienzo el que a pesar de la estupenda demostración que dió contra los telefonistas y los ofrecimientos de Picazo, sigue relegado a un plano inferior dentro del deporte, al que por sus méritos como pitcher, mérece estar situado. Al terminar este juego contra el Teléfonos el pitcher Matienzo fué muy elogiado por Picazo, manager del Teléfonos, quién prometió lo incorporaría a sus filas.

Matienzo ha pitcheado en los clubs «Estrellas de Villaclara», «Ranchuelo B.B.C.», con «Sagua la Grande B BC», en Cárdenas, contra el «Havana Club», «Liceo de Caibarién», «Remedios BBC.», Vueltas, Camajuaní Central Narciso y Calabazar.

Angel FURRAZOLA,
Corresponsal.

Los vecinos de Consolación del Sur protestan contra la abusiva tarifa que les impone la Empresa eléctrica

Se dirigen al Secretario de Comunicaciones y a los que integran la Comisión de Servicios Públicos, para que se rebaje el precio del kilowat en esa muy sufrida población

Cerca de cinco meses hace que iniciamos una intensa campaña periodística contra la compañía de «Hernández y Hernández S. en C.» que nos suministra un fluído eléctrico caro y deficiente. Ya llevamos escritas un montón de cuartillas sobre el mismo tema sin que hasta ahora ningún organismo oficial haya tomado cartas en este asunto. El Consejo Central de Servicios Públicos, que está en el deber de resolverlo, no ha intervenido todavía en un problema que tanto nos afecta. ¿Es que las protestas de todo un pueblo no quieren decir nada?

Precisamente en la edición de un periódico de la mañana correspondiente al día 16 de abril del año actual, leímos una noticia relacionada con cierta controversia surgida entre los vecinos de la Playa de Santa Fe y el concesionario de la planta eléctrica de aquel mismo lugar, diciendo la información que el Consejo Central de Servicios Públicos «pone coto a esas anomalías tan pronto lleguen a su conocimiento».

No creemos, ciertamente, que las distintas anomalías que existen en el alumbrado eléctrico de este pueblo sean desconcidas por el Consejo Central de Servicios Públicos, pues en los más importantes diarios de la capital se han publicado varias informaciones dando cuenta del servicio deficiente que nos brinda y de la tarifa exhorbitante que nos cobra la compañía de Hernández y Hermanos S. en C.

Ante el olvido por parte de los que están obligados a evitar por lo menos un conflicto mayor, algunas personas de esta localidad se han acercado al que esto escribe, indicándole que dirija sus protestas al señor Francisco Gómez, Secretario de Comunicaciones y Presidente del Consejo Central de Servicios Públicos, ya que se trata de un funcionario digno y honrado que sabe cumplir con su deber.

Sabemos bien que el Secretario Gómez tiene en sus manos otros problemas que resolver más trascendentales que los nuestros, pero confiamos en que, su firme propósito de que resplandezca la justicia en todos los casos, hará que él ordene una amplia investigación en este asunto.

Luis MITJANS

DE CALABAZAR

Cariñosa despedida

Fué la tributada a los esposos Rivero Bregolat, por sus numerosas amistades en la tarde del día 21, con motivo de su embarque en el vapor «Florida», con rumbo a Miami, para dirigirse más tarde a la ciudad de New York, donde pasarán una buena temporada de vacaciones, acompañados de su primogénita, la bellísima señorita María Isabel.

Delicados rasgos

En los amplios muelles del Arsenal, se hallaba en pleno, el Comité de Damas de la Sociedad calabacena, «Independencia», que obsequió con precioso ramo de flores, a la distinguida y piadosa dama dafia María Bregolat de Rivero.

Dicho Comité iba acompañado del Presidente de ese Centro de Recreo, señor Pedro González, y otros miembros de la Directiva a los que se unía el Concejal por Calabazar, en el Ayuntamiento de Santiago de las Vegas, señor Arturo Macía.

Imposible citar nombres de la numerosa concurrecia que acudió a despedir cariñosamente al querido amigo Jesús Rivero Cueto, su distinguida esposa, y bellísima hija, a quienes tanto quieren y admiran en este pueblo de Calabazar.

Tuve el honor de conocer entre los caballeros allí presentes, al ingeniero industrial señor Basarrate, de la Industria Alfarera Cubana de Calabazar, así como a los doctores Cueto, Martín Pérez y Bosch, representaciones del Comercio, y de la industria, y a numerosas y distinguidas damas, que le testimoniaron a tan distinguido y apreciable viajero, su amistad y veneración.

Encargo que cumplo

Minutos antes de penetrar en el «Florida», los esposos Rivero Bregolat, me expresaron, para que así lo consigne, lo agradecidos que se encuentran ante las manifestaciones de cariño de que fueron objeto por parte de sus amistades, y muy particularmente al Comité de Damas antes citado, por su hermoso rasgo de delicadeza y gratitud, que jamás olvidarán.

Con verdadera satisfacción cumplo el encargo, deseándoles, de paso, un feliz viaje, y una grata estancia en la ciudad neoyorkina.

Hasta luego les dice este corresponsal.

Narciso de Pazos

El Casino Español de Jagüey Grande celebrará un grandioso baile en el 17o. aniversario de su inauguración

El problema que confrontaba la Administración del Central «Araujo» con sus colonos, se encuentra en vías de solución, al aceptarse por éstos las proposiciones que les hicieron

El lunes 18 falleció en esta villa el señor Eleuterio Mora, estimado vecino de esta localidad, que disfrutaba de la consideración y afectos de todos, por su caballerosidad y hombría de bien. Por algunos años fué el señor Mora condueño de la ferretería «La Campana», que bajo la razón social de Arregui y Mora, realizaba operaciones mercantiles en este pueblo, y últimamente tenía la representación de los radios RCA Victor, de los cuales se utilizan muchos por nuestras principales familias.

El sepelio del señor Eleuterio Mora constituyó una verdadera manifestación de duelo, tal el afecto y consideración que merecidamente disfrutó en esta sociedad. A su esposa y hermanos envío por este medio mi más sentida condolencia.

Baile en el Casino Español

Para conmemorar el 17o. aniversario de la inauguración de su hermoso edificio social, nuestra prestigiosa sociedad Casino Español, proyecta la celebración de un regio baile, que tendrá lugar la noche del día 30 de julio en curso y que promete quedar muy lucido, como todas las fiestas que nos ofrece la Colonia Española. Ese festival se denominará Baile Aniversario, y será requisito que todos los jóvenes ostenten una flor blanca en el ojal del frac, símbolo de la paz que tanto ansian para su lejana patria, los componentes de la Colonia Española de este pueblo. Las muchachas rivalizarán con vestidos modestos, para discutirse el premio que se ha establecido para la que, a juicio del jurado, resulte más elegante con el vestido de más reducido precio. Esa idea del Casino tiende a destruir la creencia de que es necesario vestir trajes costosos para lucir elegante, cuando es lo cierto que con el gusto que se confeccione y la gracia con que se lleve, cualquier vestido modesto puede resultar elegante. Es decir, nuestro Casino Español desea celebrar una fiesta espléndida sin sacrificios para las personas que siempre le dan realce a sus salones. Nos ocuparemos de la reseña de esta fiesta, en la oportunidad debida.

El problema del ingenio Araujo

Parece encontrarse en vías de solución el problema del ingenio Araujo con sus colonos, a los que dejó pendiente de liquidar una parte considerable de los azúcares de las cañas molidas en la última zafra. La impresión que hemos recogido es que los señores Luis Mendoza y Co. se comprometen a liquidar de momento el cincuenta por ciento de los azúcares no entregados, garantizando la próxima zafra y ofreciendo a los colonos una refacción de cincuenta centavos por ciento de arrobas de caña, y por su parte el señor Guedes se compromete a liquidar el 50 por ciento restante, a la terminación de la zafra próxima.

Entre los colonos prevalece el propósito de aceptar la solución propuesta, por estimarla conveniente a sus intereses. Ojalá esas negociaciones cristalicen para bien de los agricultores del barrio Gallardo y algunos comerciantes de esta plaza, a ellos ligados por razón de negocios, pues de no encontrarse solución a este problema, la situación de esos infelices sitieros se convertirá, de difícil que es actualmente, en desesperada y desastrosa para el porvenir.

Jagey Grande, 20 de julio.

Pedro R. Rodríguez,
Corresponsal

NOTAS DE SAN GERMAN

De los Estados Unidos

Procedente de los Estados Unidos a donde fué a disfrutar de unas merecidas vacaciones, ha retornado nuestro Jefe de Oficina, señor José G. Díaz, Superintendente de la Compañía Mercantil Fidelidad y Corresponsal de este DIARIO.

Complázcome en ratificar por medio de estas líneas mi saludo a tan distinguido caballero.

Kiko Kerr Siré

Mi muy estimada amiga y compañera en la prensa, la bella y gentil señorita Kiko Kerr, cronista social del «Diario de Cuba», estuvo enferma varios días.

Pero hoy con gusto puedo consignar su franca mejoría.

Lo que celebro de veras.

Del central Chaparra

Llegaron de Chaparra la bella señora Nena Díaz de Lázaro y su sobrino, el correcto jovencito, Jorge Torres Díaz.

Bienvenidos.

Para Holguín

Después de pasar una temporada en este central en el hogar de los estimados esposos Aguilera-Fuentes, regresó a Holguín la estimadísima señorita Luz de los Angeles de Fuentes, la cual se va muy complacida de su temporada en San Germán.

Como demostración a la simpatía que goza en esta localidad, muchas de sus amistades fueron a despedirla a la Estación.

Un feliz regreso le deseamos a la distinguida amiga.

Jorge Aguilera Fuentes

El día 25 es el cumpleaños de este correcto joven, compañero de trabajo de la cronista, que goza de muchos afectos entre sus compañeros y amigos.

Por anticipado deseo expresarle por medio de este DIARIO mi felicitación más sincera al excelente compañero y estimado amigo Jorge.

**Aracelis

FUE FULMINADO POR UNA CHISPA ELECTRICA UN HOMBRE EN EL BARRIO DE PLAYUELAS, EN VINALES

(COLUMNA UNO)

PIDEN LAS FUERZAS VIVAS DE LA VILLA DE SAGUA QUE SE INCLUYAN VARIOS TRABAJOS EN EL PLAN DE OBRAS PUBLICAS

(COLUMNA UNO)

ESTAN CELEBRANDOSE CON EL MAYOR ENTUSIASMO EN STGO. DE CUBA LAS FIESTAS DE MOMO

El Comité Organizador del Congreso de Corresponsales de periódicos está muy agradecido a un editorial de «Avance». Inaugurada una estación ferrocarrilera

PINAR DEL RIO

MUERTO UN CAMPESINO POR UN RAYO

PINAR DEL RIO, julio 25. DIARIO. Habana.—Durante la tempestad que azotó ayer el barrio de Playuelas, en Viñales, pereció fulminado por un rayo el campesino Concepción Seano, quedando carbonizado.

Las obras públicas en la provincia

Ha causado alegría la noticia de que pronto darán comienzo las obras públicas en esta provincia.

El gobernador anunció esta mañana haber obtenido un superávit en el pasado ejercicio de diez mil pesos, que serán dedicados a obras de interés en la región. El superávit del pasado año recordamos que fué distribuido por el eficiente gobernador en la adquisición de camas y material para el hospital civil.—Guillermo Rodríguez, corresponsal.

SE ESPERA CONOCER LOS ACUERDOS

CONSOLACION DEL SUR, Pinar del Río, julio 25. DIARIO. Habana.—Hay expectación por conocer en esta los acuerdos adoptados por la Comisión de Servicios Públicos, esperando haya tratado algo con respecto al alto costo del flúido eléctrico en esta localidad.—Corresponsal.

DOS JOVENES TOMARON TOXICOS PARA MATARSE

PINAR DEL RIO, julio 25. DIARIO. Habana.—La joven Prudencia Pérez Acosta, vecina de San Diego de los Baños, tomó polvos Verdín París, por encontrarse aburrida de la vida, sufriendo grave intoxicación a consecuencia de la cual falleció.

Celia González, vecina de San Luis, con el propósito de privarse de la vida, ingirió pastillas de permanganato, sufriendo una grave intoxicación.

Reyerta de la que resultó homicidio

Eduardo Avila y Manuel González, se encontraban limpiando matas de yuca en Cabañas. Entre ambos hubo diferencias de la que salió reyerta. Avila, usando un cuchillo que portaba, arremetió contra González, a quien le infirió tremenda puñalada que le interesó el hígado, a resultas de la cual falleció momentos después.—Guillermo Rodríguez, corresponsal.

MATANZAS

IMPORTANTE JUICIO

COLON, Matanzas, julio 25. DIARIO. Habana.—Se ha dado a conocer el resultado del importante juicio, por la reclamación de la Compañía Ganadera del Damují, a la Compañía Agrícola «Caracas», ascendente a 115.000 pesos. El Juzgado obliga a la compañía mencionada a pagar la suma de 4.600 pesos por daños, más las costas.—Corresponsal.

SE INAUGURO LA NUEVA ESTACION

PEDRO BETANCOURT, Matanzas, julio 25. DIARIO. Habana.—Ante más de mil quinientas personas se efectuó la inauguración de la nueva estación de los Ferrocarriles Unidos, asistiendo al acto altas personalidades de la empresa, así como las autoridades civiles y militares y representaciones de todas las clases sociales, amenizando el acto la Banda Municipal. A las once de la mañana entró en agujas el primer tren de servicio a la nueva estación. Se sirvió un banquete en el hotel «Palma», a los dignatarios de la empresa, autoridades y prensa, pronunciándose elocuentes brindis.—Corresponsal.

SE PRIVO DE LA VIDA

MATANZAS, julio 25. DIARIO. Habana.—En la calle San Francisco número 75, del barrio de Pueblo Nuevo, se suicidó, ahorcándose, Miguel Rubiera, de la raza negra, ignorándose el móvil.

Intoxicada

En el centro de socorro fué asistida de grave envenenamiento, por ingestión de tinta ráuida, Margarita Viera y Sánchez, vecina de San Fernando número 29, desconociéndose la causa.—Lovio, corresponsal.

LOS DEPENDIENTES DE BOLONDRON SE QUEJAN

BOLONDRON, Matanzas, julio 25. DIARIO. Habana.—Los dependientes del comercio de esta localidad, beneficiados por los derechos que les concede el decreto 781, se muestran quejosos de la lentitud en la resolución de los expedientes presentados en la Secretaría del Trabajo.—Oña, corresponsal.

SANTA CLARA

REUNION DE LA ASOCIACION DE PERIODISTAS

CRUCES, Santa Clara, julio 25. DIARIO. Habana.—En la reunión de la Asociación de Periodistas, dióse lectura al editorial de «Avance» sobre el futuro Congreso de Corresponsales del interior, terrestres y aéreos, que se llevará a efecto en este pueblo en noviembre, acordando testimoniarle el agradecimiento más profundo por su cooperación e informarle del temario, que será confeccionado con las sugerencias que se reciban, que después de impreso será distribuído a los periodistas y a la prensa nacional. Se han recibido muchas adhesiones.—J. León, corresponsal.

VENCE MAÑANA EL PLAZO DE DESALOJO

CAIBARIEN, Snta Clara, julio 25. DIARIO. Habana.—Mañana vence el plazo dado por la Jefatura local de Sanidad para el desalojo de más de mil familias que ocupan ranchos de yagua, construídos en la calle que conduce al balneario del Yacht Club. Una comisión de la Federación Obrera ha ido a ver al jefe militar de la provincia para gestionar no sean desalojadas esas pobres familias sin antes buscárseles terrenos en que puedan levantar sus ranchos.—Corresponsal.

SOBRE EL DRAGADO DE SAGUA LA GRANDE

SAGUA LA GRANDE, Santa Clara, julio 25. DIARIO. Habana.—El asunto del dragado por la compañía «El Golfo», se está investigando por la Secretaría de Obras Públicas, y el ingeniero jefe de la provincia, señor Mendigutía. De lo que haya de cierto sobre lo publicado acerca de irregularidades, esperamos los detalles que seguramente dará a conocer la Secretaría de Obras Públicas.—Isoba, corresponsal.

DISTINGUIDOS VISITANTES

RANCHO VELOZ, Santa Clara, julio 25. DIARIO. Habana.—Su Excelencia el ministro de los Estados Unidos, acompañado del presidente del Chase Bank y del señor Benjamín García Beltrán, dueño del central «Ramona», fueron huéspedes del administrador de dicho central, señor Mario de la Vega.—Sarabia, corresponsal.

ES NECESARIA LA REPARACION DEL PUENTE «EL TRIUNFO»

SAGUA LA GRANDE, Santa Clara, julio 25. DIARIO. Habana.—El secretario de Obras Públicas en su última visita a esta ciudad, ofreció la reparación de la carretera de Sagua a Rancho Veloz; la de Sagua a la Isabela; el arreglo del puente «El Triunfo», sobre el río Sagua, que ofrece peligro. Ahora vemos que, según el plan de obras públicas, sólo se reparará la ruta de Sagua a Santa Clara. Contribuyendo esta población, desde hace años, a engrosar los fondos del Tesoro, tenemos la absoluta necesidad de que las entidades en general han de protestar de este abandono y nombrarán sus comisiones para entrevistar a los poderes centrales, solicitando el arreglo de la carretera a la Isabela y la reparación del citado puente.

El barrio de la Isabela, después de las nueve de la noche, queda incomunicado. Esperamos, pues, que se propulsen esas obras.—Isoba, corresponsal.

LAS FIESTAS QUE SE CELEBRAN EN SANCTI SPIRITUS

SANCTI SPIRITUS, Santa Clara, julio 25. DIARIO. Habana.—Desde el día de ayer se están celebrando las tradicionales fiestas de Santiago. Hay comparsas, fuegos de artificio, etcétera. Millares de almas recorren todas las calles de esta ciudad. El orden es inalterable.—Serra Carbonell, corresponsal.

ORIENTE

ENTUSIASMO POPULAR

SANTIAGO DE CUBA, julio 25. DIARIO. Habana.—Esta población está desbordante de júbilo por las tradicionales fiestas de los carnavales. Un público enorme ha concurrido a los paseos, siendo brillante el desfile de comparsas, carrozas, etcétera, ante el jurado, instalado en la Avenida Michaelson, e integrado por el jefe militar y otras distinguidas personalidades civiles y militares. Continúan las fiestas con la mayor animación.—García, corresponsal.

DEL CENTRAL «VELASCO»

Saludo

Muy cordialmente lo envío a la simpática y culta profesora de corte y costura, María Herminia Méndez, que desde el vecino pueblo de Esmeralda ha venido a pasar unos días entre nosotros.

Welcome!

De viaje

Con el fin de pasar unos días junto a sus familiares ha partido para la vecina población de Ciego de Avila el apreciable matrimonio Julita Alvarez de García Ravella y Aniceto García Ravella.

Una agradable temporada les deseo hasta julio a los suyos.

DE LA VIDA NACIONAL

CRUCIGRAMAS

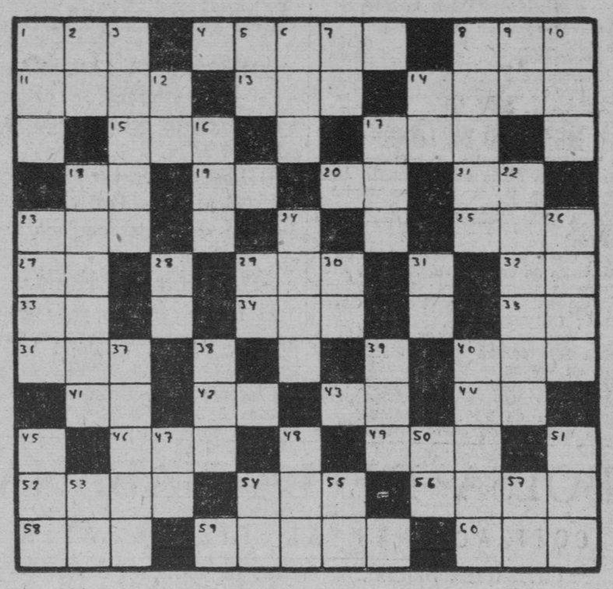

HORIZONTALES

1—Isla del Mar Egeo, una de las Espórades.
4—Río de la América del Norte.
8—Título de dignidad en algunos Estados.
11—Atreverse.
13—Novela de la Avellaneda.
14—Parte del cuerpo humano.
15—Artículo (pl.)
17—Río de España.
18—Interjección.
19—Escuché.
20—Dios del Sol.
21—Río de Rusia.
23—Hombre despreciable.
25—Santa (abrev.)
27—Terminación de infintivo.
29—Serpiente de más de ocho metros de largo.
32—Especie de flecha que usaban los antiguos turcos.
33—Isla de la costa occidental de Francia.
34—Ave trepadora que habita en las Guayanas, Brasil y México.
35—Cincuenta y uno.
36—Amarra.
40—Preposición inseparable.
41—Afirmación Nacional.
42—Marchar.
43—Símbolo del Galio.
44—Preposición.
46—Río de Rusia.
49—Dios de los rebaños y de los pastores.
52—Voz hebrea que se dice al final de las oraciones.
54—Presidente de la República de Cuba.
56—Río de Noruega.
58—Llamada de auxilio.
50—Estado republicano de la isla de Santo Domingo.
60—Hijo de Noé.

VERTICALES

1—Preposición.
2—Pronombre.
3—Echar más sal que la necesaria.
5—United States.
6—Jefe, entre los tártaros.
7—Preposición inseparable.
8—Sobrenombre de Minerva.
9—Afirmación Nacional.
10—Bebida.
12—Voz que se usa reptida para arrullar a los niños.
14—Nota musical.
16—Baile.
17—Acócope de Santo.
18—Máscara para la cara.
22—Isla coralina.
23—Rostro.
24—Mamífero cuadrumano.
26—Pastor siciliano amado por Galatea.
28—Río del Uruguay.
29—Símbolo del Bario.
30—Diptongo.
31—Río de Italia.
37—Cordillera de la América del Sur.
38—Término.
39—Una de las islas Carolinas.
40—Dolor, tormento (pl.)
45—Valle en las montañas de Santander.
47—Terminación de aumentativo.
48—Prefijo que significa tres.
50—Preposición inglesa.
51—Hijo de Noé.
53—Sílaba que repetida resulta el nombre del dios de la locura.
54—Símbolo del Bario.
55—Antiguo nombre de la nota do.
57—Sílaba que repetida resulta el nombre que se le da a un niño pequeñito.

A. L. G.

Solución al Crucigrama anterior

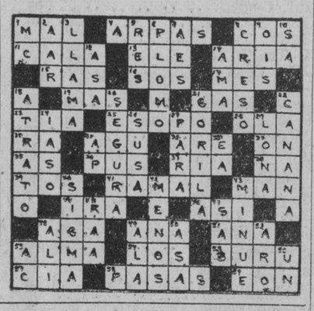

BEJUCALENAS

Colegio Nuestra Señora de los Desamparados

Bella fiesta de fin de curso fué celebrada el domingo 17 en el acreditado plantel Nuestra Señora de los Desamparados, que dirigen las bondadosas hermanas de la Caridad.

Una numerosa concurrencia asistió a este acto, que presidieron la respetable Sor María Menchaca, Superiora del Colegio, el Pbro. Dr. Jesús Gordón y otras personalidades.

He aquí el programa:

1—Himno Nacional..
2—Discurso por la alumna Josefina Ogaza.
3—Golden Stars Walts, por Aída Lenza y Lydia Vidal.
4—«Para bailar», coro por niños del kindergarten, acompañado al piano por la señorita Mariana Rvelo.
5—«Do Re Mi Fa», pieza por Carmita Pérez.
6—«Flores y Mariposas», al piano por Josefina Ogaza y Olga García.
7—«El Viejecito», por niños del 1er. grado.
8—Marcha Two Hands, pieza por Cándida Rosa Pérez, Mercedes Valdés y Olga García.
9—Galop, marcha a 8 manos.
10—«Los soldados», coro por un grupo de alumnos.
11—«Ejercicios físicos», por un grupo de alumnas, acompañadas al piano por la señorita Mariana Ravelo.
12—«La Rosa», canción por la niña Lydia Vidal, al piano la niña Cándida R. Pérez.
13—Cuento por la niña Mercedes Valdés.
14—«La jardinera», coro por un grupo de alumnas.
15—«Invitation to the dance» a dos pianos por Mariana Ravelo y Carmita García.
16—Homenaje a Cuba; Melopea por la niña Olga García.

Daremos a continuación los nombres de las alumnas premiadas.

En primer término las alumnas que han merecido la Banda de Honor por su piedad.

Carmita Pérez, Mercedes Valdés, Olga García, Cándida Rosa Pérez, María A. Méndez.

Premiadas con medalla: Raquel García Caridad Verdial, Julia García, Delia Fernández, Josefina Ogaza. Alicia Suero, Josefina Fernández, Aida Lenza, Zenaida Verdial, Noemí Gallos, Adela Rodríguez, Lydia Vidal, Emma García, Elia Zorrilla, Nereida Verdial, Nora Suárez, Julio Penabad y Ramón García.

Premios de aplicación: Alicia Suero, Delia Fernández, Caridad Verdial, Lydia Vidal, Hilda Alvarez, Aída Suárez y Nérida Gallos.

Premios de puntualidad. Primer premio: Mercedes Valdés.

Olga García, Carmen Pérez, Caridad Verdial, Cándida R. Pérez, Raquel García, Noemí Gallos, Nereida Pérez, Aída Lenza, Alicia Suero, Lydia Vidal, Josefina Fernández, Delia Fernández, Aída Suárez, Hilda Alvarez, Josefina Ogaza, Julio García y Ramón García.

Premios de música: Isabel Antón, Lolita Fernández, Josefina Ogaza, Raquel García, Cándida R. Pérez, Noemí Gallos, Olga García, Lydia Vidal, Mercedes Valdés, Carmita Pérez, Alicia Suero, Elia Zorrilla y Caridad Verdial.

Premios de inglés: Carmita Pérez, Cándida R. Pérez, Mercedes Valdés, Olga García, Josefina Ogaza, Alicia Suero, Josefina Fernández y Raquel García.

Premio de taquigrafía: Alicia Suero.

Pintura: Isabel Antón.

Labores: Carmita Pérez, Alicia Suero, Josefina Fernández, Raquel García, Olga García, Aída Suárez, Nereida Pérez, Caridad Verdial, Cándida R. Pérez, Mercedes Valdés, Nora Suárez, Margot García, Hilda Alvarez.

Distribución de diplomas y medallas: han obtenido sobresaliente: 1er. grupo: Delia Fernández, Alicia Suero, Carmen Pérez, Cándida R. Pérez, Mercedes Valdés, Caridad Verdial, Olga García, Raquel García, Josefina Ogaza, Josefina Fernández; aprobado: Adelfa Rodríguez; 2do. grupo: sobresaliente: Lydia Vidal, Nereida Gallos, Aída Suárez, Hilda Alvarez, Emma García, Ramón García y Julio García; notables: Noemí Gallos, María A. Méndez, Elia Zorrilla y Julio Penabad; aprobados: Angel García y Florentino Fernández; 3er. grupo: sobresaliente: Nora Suárez, José Rodríguez, orge Vidal.

Premios a los niños del kindergarten: Milagros Martínez, Olga Martínez, Margot García, Carmita Cerra, Mercedes Cardo, Elia González, Emelina Pérez, Delia Fernández, Leda González, Cuca García, René Gallos, René Pellón, Francisco Rodríguez, Aquiles Suárez, Armando García, Alfredo Suárez, Pedro Pellón, Pedro Suárez, Reinaldo Ortega.

Célida Fernández
Cronista

Revistió extraordinarios caracteres el recibimiento al coronel Batista en la reconstruída Santa Cruz del Sur

Los representativos de las asociaciones locales, así como el pueblo en general se lanzó a la calle a ofrecer cordial bienvenida al Jefe del Ejército. Varios actos en su honor

Escribimos aun bajo la agradable impresión que nos causara el recibimiento que nuestro pueblo tributara ayer al coronel Batista, digno Jefe del Ejército Constitucional y Jefe de la Revolución del 4 de Septiembre y la ilustre comitiva que le acompañaba en esta visita de la que tanto espera este pueblo en el que cifra sus esperanzas.

El pueblo en masa desde sus más altos representativos hasta el más pequeño escolar, todos esperaron la arribada del tren que conducía a los vistantes, a las 12 y 30 del día llegó ese tren, y entre aplausos y aclamaciones puso pie en tierra el coronel Batista, que estrechó las manos a los que integraban la comisión de recibo. Desde la Estación Ferroviaria, se trasladó al Plantel Escolar, moderno edificio que con el señor Secretario de Educación y autoridades escolares de la provincia y este pueblo inauguró, luego de haberse ejecutado por la Banda del Ejército el Himno Nacional que corearon los escolares, habló el Presidente de la Junta de Educación, al que contestó el doctor Sirgo, que prometió atender las necesidades de la escuela en este Término, luego se brindó un ponche y al levantarse las copas se brindó por la prosperidad de Cuba y por la salud de los visitantes.

Desde el Centro Escolar se trasladaron el coronel Batista y sus acompañantes a la Casa Ayuntamiento. Allí fué recibido por el señor Alcalde Municipal, concejales y empleados, se les entregó un memorandun que acompaño a mi correspondencia, de ese lugar se trasladaron a la Jefatura de Policía, donde revistó ese Cuerpo que tan dignamente dirige el teniente Joaquín Pírez Reyes, que atendió gentilmente a los visitantes igual que el personal a su mando.

Más tarde el reloj marcaba las 2 de la tarde, el coronel Batista con el coronel Sánchez, el Gobernador Provincial y los Secretarios de Obras Públicas y Educación, y, otras altas personalidades visitó el Gremio de Obreros Portuarios, donde se les ofreció por el proletariado un ponche. Allí por el que suscribe, agremiado de esa colectividad y comisionado al efecto, se le entregó al coronel Batista una exposición en la que interesamos su cooperación para obtener la Derogación del Decreto 1.153, que tanta amenaza entraña para este pueblo, el coronel Batista departió largo rato con los obreros, oyendo lo que cada cual le exponía, y, al conocer de las dificultades para la terminación del edificio social, prometió ayudar para que sea realidad esta obra para la que tuvo encomiásticos aplausos.

Desde el Gremio se trasladó al Balneario Municipal, donde le fué ofrecido un banquete de trescientos cubiertos, todos se disputaban la oportunidad de hacerle grato al coronel Batista y acompañantes las horas que aquí estuvieron. En el banquete habló el senador Rosell que prometió ayudar a los obreros, también

Marino García

el señor Alcalde Municipal saludó a los ilustres visitantes.

Sería tarea harto difícil pretender reseñar aquí los nombres de cuantos asistieron al banquete; el Corresponsal renuncia a esa labor por ardua para evitar lamentables omisiones.

He de terminar estas notas pero para hacerlo quiero señalar el éxito que se ha anotado el teniente Peñaranda, Jefe del Escuadrón. Anoche comentaba lo agradecido que está del pueblo por la cooperación prestada, el teniente Pedro Ojeda, Jefe del Puesto de este lugar; el teniente de la Policía señor Pírez Reyes, el capitán del puerto señor La Paz, el sargento Herminio Rivera, el Administrador de Aduana señor Tomás Hernández y el dinámico Alcalde Marino García, porque solo a la labor por ellos desplegada les fué posible ofrecer con tan poco tiempo para prepararlo los actos que realizaron.

Joaquín Cabrera C.
Corresponsal

Memorandum al señor Secretario de Obras Públicas y al Jefe del Ejército Constitucional coronel Fulgencio Batista Zaldívar MM y N de las obras públicas necesarias para el Término Municipal de Santa Cruz del Sur, Provincia de Camagüey.

1.—Carretera de Santa Cruz del Sur, cruzando por los Barrios de Yaguabo y Guaicanamar, por ser zonas ricas agrícolas y actualmente incomunicadas, al Central Francisco conectando con la carretera de Cayo Romero en Guayabal a Martí debiéndose terminar esta última.

La ventaja de esta obra es dotar de camino a territorios ricos por naturaleza, alejados y con malos caminos intransitables en época de lluvias.

2.—Terminación y ampliación de las calles de la nueva ciudad de Sta. Cruz del Sur. Esta obra es necesaria para el engrandecimiento material de la ciudad que viene en reconstrucción desde el año 1933.

3.—Terminación del acueducto de Santa Cruz del Sur.

Esta obra está construída en lo que se refiere a máquinas de impulso en el río San Juan de Najasa, casa de maquinaria y cañería desde dicho sitio a la ciudad y red de distribución en algunas calles. Falta por terminar la red de distribución en otras calles y la cañería al litoral donde hay gran número de habitantes y las ampliaciones a la ciudad. Muy especialmente hidrantes en la ciudad para un caso de incendio.

4.—Parque de la ciudad.
5.—Cuartel del Ejército.
6.—Matadero Municipal.

Estas obras están dispuestas por la Ley de 24 de noviembre de 1932.

7.—Reparación del puente sobre el río San Juan de Najasa en el camino de Santa Cruz del Sur a Camagüey. Este puente fué construído en época del Gobierno interventor de la República, situado a cuatro kilómetros de la ciudad, y de no atenderse a su reparación concluirá por destruirse quedando incomunicada esta ciudad por la única vía por tierra.

8.—Pintura del edificio del Ayuntamiento. Esta obra fué construída por el Estado de acuerdo con la ley de 24 de noviembre de 1932, faltándole solamente el detalle de la pintura.

9.—Alcantarillado de la ciudad. Esta obra es sumamente necesaria por ser el terreno de la ciudad impermeable, y siendo todas sus residencias nuevas y modernas, llevan sus desagues sanitarios a fosas mouras que no son apropiadas por la condición del terreno desbordándose presentando problemas de orden sanitario.

10.—Hospital para la ciudad y su término. Esta obra es también sumamente necesaria por la distancia de esta población a Camagüey siendo su única vía el ferrocarril y no existir carretera resultando costoso llevar los enfermos a Camagüey.

Y finalmente la reconsideración revocándose el Decreto-Presidencial número 1153 de 4 de junio de este año, por el cual se concede prórroga a la Compañía Vertientes Sugar Co., para construir un muelle, almacén y desviadero en el estero de la finca El Caney en el Sur de Camagüey.

Este Decreto autoriza en principio un sub-puerto en dicho lugar. De llevarse a efecto, serían trasladados los embarques de azúcar del Central Vertientes y otros, que actualmente se verifican por el puerto de Santa Cruz del Sur, para el embarcadero de Santa María, condenándose a Santa Cruz del Sur, a la extinción económica en momentos en que aun se está reconstruyendo la ciudad. Pues esos embarques es más de media vida económica de Santa Cruz del Sur.

Santa Cruz del Sur, 17 de julio de 1938.

Alcalde Municipal

DE SANTA ISABEL DE LAS LAJAS

Boda íntima

En la mayor intimidad, contrajeron matrimonio, ante el doctor José Lorenzo Penichet, la distinguida señorita Santa Cruz Ramírez, y el correcto caballero, José R. Román, siendo apadrinada la boda por José Martínez Tamayo, y su señora esposa, Concepción Rodríguez de Martínez, firmando el acta matrimonial, en calidad de testigos por ella: José Manuel Martínez Rodríguez, y Rogelio Martínez Tamayo; y por él, Gilberto D'Escubet, y Juan Francisco Montes de Oca.

A pesar del carácter íntimo con que se quiso revestir la ceremonia, en la residencia de la novia, se congregó nutrida y selecta concurrencia, donde anotamos primeramente a doña Pino Ramírez, viuda de Cruz, madre de la contrayente; Ñica, Juana, Paula, Carmen, Leonidas, y José Cruz Ramírez, hermanos de la desposada; José Martínez y señora, María Martínez de Consuegra, y Eligio Consuegra; Pastora Tejeda de D'Escoubet y Gilberto D'Escoubet, Rosa Castellanos de León, y Antonio León Maza, Josefa Monzón de Cruz, Juan Francisco Montes de Oca, las bellas hermanas Generosa y María de Jesús Martínez Tamayo, Rosita León Castellanos, Dora Cruz, María Josefa Cepero, Francisco Cruz Rodríguez, María Consuelo Hernández, Delia Cruz, Teresa Monzón, Luisa León, Lutgardita Cruz, Maltalina Tejeda, Antonio León Jr., Héctor y Hugo Benítez, Armando Llanes, Humberto Ramírez, Rogelio Martínez, Gerardo Sosa, José Manuel Martínez, Eugenio Valera, Eugenio Martínez, y María Elisa Rodríguez.

Nuestra Señora del Carmen

En esta festividad, celebraron su onomástico, la señora Carmen J. Díaz, culta profesora de Instrucción Pública, y la bella y distinguida señorita, María del Carmen del Campo Navarro.

Hasta ellas, nuestra mas cálida felicitación.

Grata visita

En días pasados, recibimos la grata visita del compañero en la prensa, señor Santiago Lahera, Administrador de «Radio Revista Musical».

Obedeció la visita a los vivos deseos que sentía el lajero ausente de pasar unos días entre los suyos, a la vez para dejar organizada en esta localidad, la agencia de tan selecta publicación.

Una grata estancia entre nosotros le desamos.

Victor Gómez Fuentes,
Corresponsal.

LA PATRULLA POLICIACA

TITINA LA MECANOGRAFA

EL PATO PASCUAL

EL PROFESOR NIMBUS

M.E.C.D. 2016

LA COTIZACION "SPOT" PARA LOS AZUCARES CRUDOS DE PRONTO EMBARQUE, SIGUE SIENDO 2.82 CENTAVOS

LA PENNSYLVANIA HIZO OTRA COMPRA DE FILIPINAS PARA ARRIBO EN SEPTIEMBRE A 2.82

Los tenedores mantuvieron su cotización de 2.85, pero se creía factible obtener algunos azúcares a la base de 2.82, que es la cotización «Spot» dada para el viernes pasado

La carta resumen que sobre la actuación de los mercados ayer, trasmitió la Russell News por el hilo directo de Luis Mendoza y Compañía, dice— traducida por estos señores— de la manera siguiente:

«Hoy no hubo cambios en los futuros del azúcar durante la última hora. El contrato número 4 estuvo de sin cambios a medio punto neto más bajo, después que el movimiento de alza a la apertura registrado de manera parcial, aflojó bajo la presión de diseminadas ventas de liquidación y de casas comisionistas. En el contrato número tres la inactividad del mercado particular pareció desalentar los nuevos compromisos y en los últimos precios la lista estuvo de 1 a 2 puntos neto más bajo. Exceptuando un traspaso de 71 lotes de septiembre para marzo con nueve puntos, las transacciones de hoy fueron de pequeñas proporciones. Los intereses del ramo, así como los intereses de Cuba realizaron este traspaso, según datos suministrados por corredores bien informados. En el mercado de pronta entrega no se efectuaron ventas y mientras los tenedores pedían 2.85 para Filipinos en embarques para agosto-septiembre y septiembre-octubre se cree que hubieran podido obtenrse próximos en contra ofertas por debajo de dicho precio. Los compradores, sin embargo, se mostraren inclinados al retraimiento por el momento y no demostraron particular interés. Según los datos publicados por la Asociación de Azucareros de Remolacha de los Estados Unidos de América, las entregas de azucar de rémolacha en el mes de junio ascendieron a 2.012.368 sacos contra 1.742.333 en igual mes del año pasado o sea un aumento de 270.035 sacos en favor del año actual, lo que representa un 15.5 por ciento. Las entregas por el período comprendido de enero a junio de 1938 ascendieron a 8.993.808 sacos contra 11,356.068 sacos en igual período del año anterior, o sea un descenso de 2,362.260 sacos lo que representa un 20.8 por ciento».

La información dada por Lamborn ayer tarde, sobre el mercado de crudos, como sigue:

«Los últimos cables recibidos al cierre del mercado el viernes anunciaban una venta de 3.200 toneladas de azúcares de las Filipinas, para llegar en septiembre 6 a la base de 2.62 a la refinería Pennsylvania.

Hoy abrió el mercado de crudos con un tono quieto, con ofertas de crudos de las Filipinas, para embarques en Agosto y septiembre y septiembre y octubre, a la base de 2.85 con probabilidades de que aceptarían ofertas de compra en firme («bids») a la base de 2.83 por los azúcares para embarque en agosto-septiembre. Los refinadores en espera, pendientes del desarrollo de los acontecimientos como resultado del anuncio hecho por la Great Western Sugar Co».

MERCADO DE FUTUROS. —Las ventas del contrato americano fueron estas: 4.300 toneladas en septiembre, 50 en enero, 5.500 en marzo y 2.150 en mayo. Y las ventas del contrato mundial fueron como sigue: 350 toneladas en septiembre, 50 en enero, 950 en marzo y 1350 en julio del próximo año.

MERCADO DEL REFINO.— En relación con la noticia sobre el cambio de precio acordado por la Great Western, la Russell News trasmitió ayer la información siguiente:

«No hubo nuevos cambios de precios reportados por los mercados de azúcar refino. Las opiniones del ramo conduyen a la creencia de que el resultado neto de la actitud de la Western al establecer un precio de 4.30 para los refinos de remolacha es con el fin de traer nuevamente un punto diferencial entre los refinos de remolacha y los refinos de caña, y que los refinadores de caña del Este no tomarán por ahora ninguna actitud La demanda de extracciones fué un poco más baja, influenciado sin duda por el tiempo que ha prevalecido durante la última semana»

MERCADO DE LONDRES.—Había ayer vendedores de crudos al equivalente de 1.03.1/2 libre a bordo Cuba. El cierre de la Terminal, comparado con el cierre anterior, fué el siguiente:

	Cierre anter.	Cierre del 25.
Julio	5-4	5-1¾
Agosto	5-4½	5-4¼
Septiembre	5-5	5-4½
Diciembre	5-5½	5-5¼
Marzo	5-6¾	5-6¼
Mayo	5-7½	5-7¼
Agosto	5-8¼	5-8

EN PUERTOS DE CUBA.—El movimiento de los azúcares en todos los puertos de la República, durante la semana terminada en sábado 23, según Lamborn, Hutchings and Company es el que sigue:

	Toneladas.
Arribos	25.610
Exportación	24.394
Exist, puertos	509.721

LAS EXPORTACIONES FUERON:— a New Yorw: 7.411; Boston. 3.700; New Orleans: 9.663; Savannah; 2.657; Jasksonville; 673; Reino Unido: 290.

ACCIONES DE LOS BANCOS

Cierre de ayer en New York:	
Guarenty Trust Co.	241
New York Trust Co.	91
Chase Nat. Bank	33¾
National City Bank	27⅝
Public National Bank	29¼
Manufacturers Trust	40⅝
Irving Trust	11⅛
Corn Exchange Bank	52
Chemical B. Trust Co.	42¼
Bankers Trust	48¾
First National of N. Y.	1.765
Bank of Manhattan	17⅜
Central Hannover	90
First Nat. Boston	40½
Royal Bank of Canada	184
Royal Boston Corp.	19⅜
Continental Bank	14

REPUBLICA DE CUBA
SECRETARIA DE COMERCIO
Dirección de Seguros.
Oficial.
AVISO

Por resolución de la Dirección de Seguros de la Secretaría de Comercio, de fecha 30 de Junio de 1938, dictada en el Expediente Nro. 39|31, Legajo Nro. 5, Ramo de Incendios, se ha radicación del Negociado de Seguros, de dicha Dirección de Seguros, correspondiente a la entidad denominada «SEA INSURANCE COMPANY LIMITED», se ha dispuesto publicar el presente AVISO, para general conocimiento y para hacer saber que los Sres. Augustine Vincent Burn y José Agustín Ariosa y Gaytán, a nombre y como Apoderados de «THE ROYAL BANK OF CANADA», en representación de dicha Compañía según lo justifican con el Testimonio autorizado por el Notario de esta capital, Dr. Raulín Cabrera y Bilbao Marcaida, del ACTA DE PROTOCOLIZACION de la Escritura de Poder Nro. 125, otorgada en la ciudad de Liverpool, Condado de Lancaster, Inglaterra, ante el Notario Público de la ciudad de Liverpool, Inglaterra, Dr. James William Thrustan Oliand; han solicitado la devolución del Depósito de SETENTA Y CINCO MIL PESOS ($75.000-00) en 75 Bonos de la Deuda Exterior de 1923 de a $1.000 cíu., total de la garantía que para operar en el Ramo de INCENDIOS, tiene constituida la mencionada entidad, en la Tesorería General de la República.

En tal virtud se hace saber a quienes interese que pueden dirigir a esta Secretaría las reclamaciones que procedan en la Vía Administrativa, contra la «SEA NS. CO. LTD., en el término de veinte días a contar de la primera publicación de este AVISO, con la prevención de que, transcurrido dicho término sin recibirse ninguna reclamación y mediante la oportuna Resolución del Hon. Sr. Secretario de Comercio, se procederá a acceder a la devolución interesada, y dado caso de que se presentaran reclamaciones, se procederá entonces a lo que haya lugar.

Y para su publicación, durante diez días alternos, en un diario de los de mayor circulación, de esta ciudad, y para general conocimiento en cumplimiento de lo dispuesto, expido el presente AVISO en la Habana, a primero de Julio de mil novecientos treinta y ocho.

Dr. J. M. BOUZA,
Director de Seguros

VALORES

Inteligentes observadores del mercado siguen manteniendo el criterio, de que los elementos que se proponen comprar la mayor cantidad del bono nuevo 1977 a los precios más fáciles, recurren a New York cuando aquí no logran producir el efecto que les conviene. «Pero resulta—nos decía ayer uno de esos observadores del mercado—que cuando en New York se ofrece papel, éste es igualmente absorbido por los inversionistas americanos; igual que está ocurriendo aquí».

Efectivamente, ayer hubo papel ofrecido en el mercado local y todo fué absorbido por los corredores que ejecutan órdenes de inversionistas locales, y así el bono quedó a última hora entre 62-⅜ y 62½. Pudo haber alguna o algunas operaciones a fracción de más; pero no lo sabemos. Decimos esto, porque en nuestra información del sábado, refiriéndonos a las operaciones del viernes, apuntamos que las transacciones habían sido entre 62¼ y 62½, según los datos recogidos de varios corredores, y al siguiente día supimos que se había operado también a 62-¾. Como esas operaciones se realizan en privado, no siempre pueden obtenerse detalles de todas.

En la cotización de la mañana celebrada ayer en la Bolsa local, se vendieron $2.000 de dichos bonos a 62½. Después hubo operaciones a 62¾ y 62.⅝, y más tarde se operó a 62½. Durante la Cotización de Término celebrada en la mencionada Bolsa local, se vendieron $5,000 al mismo precio de 62½.

El volumen en New York de dicho bono nuevo 1977, fué de $51,000 dentro de los precios que regían en la Bolsa de aquella plaza.

También se vendieron allí $17,000 del bono de Obras Públicas 1945. En este papel se operó muy poco en el mercado local. Supimos de seis bonos dentro de los tipos cotizados en la Bolsa.

Fueron objeto de alguna demanda ayer, las Obligaciones Oro del Tesoro. De las de siete cupones se operó en $5.000 durante la Cotización de Término celebrada en la Bolsa local, al tipo de 31¾, para entregar el día 30. Se nos informó que habían hecho otras operaciones en privado.

Con la firmeza de los días anteriores actuaron los bonos de renta fija que el lector conoce. Hubo alguna demanda por varias de estas emisiones, especialmente por Morgan del cinco y medio.

No ofrecieron ningún cambio las emisiones de acciones. Corresponde cotizar hoy ex-dividendo las preferidas de la Utilities.

Durante la Cotización Oficial de la Bolsa se operó en $5,000 de Debentures de la Havana Electric al uno de valor.

Sostenidos, pero quietos, los valores que figuran en la pizarra de la Cotización Libre que se verifica en la Bolsa.

MERCADO DE GRANOS

Cierre ayer en Chicago:

Avena:	
Septiembre	24⅛
Diciembre	25¼
Mayo	26⅝
Centeno:	
Septiembre	48⅝
Diciembre	50½
Mayo	52½
Maíz:	
Septiembre	56¾
Diciembre	55⅜
Mayo	58¼
Trigo:	
Septiembre	67⅞
Diciembre	70⅛
Mayo	72⅝
Trigo de Winnipeg:	
Octubre	76⅝
Diciembre	75⅞

Podemos ayudarle a fomentar sus Exportaciones

Hace veinte años Cuba importaba muchos de sus artículos de primera necesidad: el tasajo, la mantequilla, queso, huevos y embutidos. Hoy la isla produce todos estos artículos para el consumo interior y hasta exporta mantequilla y queso.

The Royal Bank of Canada desea extender al comercio e industria de Cuba el máximum de apoyo para promover este saludable ensanchamiento. Mediante cualquiera de las Sucursales de este Banco en Cuba se puede obtener información fidedigna sobre los mercados exteriores, asistencia para cobros al extranjero y buenas conexiones de negocios. El Administrador de la Sucursal más cercana tendrá mucho gusto en tratar estos asuntos con usted.

23 Sucursales en Cuba

THE ROYAL BANK OF CANADA

Más de 700 Sucursales en el Canadá y en otros 29 países

BOLSA DE NUEVA YORK

COTIZACIONES AL CIERRE AYER

Amr. Crys	13½
Am. Radiator	16½
Adams Expr	12⅝
Air Reduce	64⅝
Alaska Jun	11
Allied Chem	182½
Allis Chal	52¼
Amer Can	100
Am. Car. Fou	31⅞
Am. F. Pow	4⅞
Amer Ice	2⅛
Amer. Inter	5
Amer Loco	24
Am. P. Ligth	6⅛
Amer. Smel	31⅛
Amer. Sugar	28½
A. C. Alcohol	14
Amer T and T	141¾
Am. obac A	84
Am. Tobac B	86¼
Am. W. Works	12¼
Am. Woolen	6⅞
Anaconda C	57½
Atchison	39¼
Atlan. Coast	23¾
Atlan Ref	26½
Ass. D. Goods	11⅛
Auburn Auto	4½
Aviat. Cor	4⅜
Armour and Co	6¾
—B	
Baldwin Lo	11¼
Balt and Ohio	10⅛
Bendix Avi	18⅞
Be st and Co	49¾
Beth Steel	61⅝
Borden Co	18
Briggs	35
Brook Man	11¾
Butte Copp	4¾
Bayer A. M.	13¼
—C	
Can. Pacif	7⅛
Curt W A	24⅛
Curt W. com	5⅞
Case T. Hach	100¾
Columb Gas	8¼
C. de Pasco	49
Ches and Ohio	34¼
Chi. R. Island	1
Chrysler	74½
Coca Cola	140
Col Carbon	98½
Comm and Sout	1⅜
Cons Gas	29⅞
Cons Oil	10½
Cont Can	47½
Cont Oil	35¾
Corn Prod	68¾
Cont. Motors	1⅜
Cuba Co	⅝
Cub Amer S	5⅝
C. Am. Sug p	—
Cmm-l Solv	9⅜
Ches ekaape..G.... 1 F..xV	1
Chesapeake	41⅝
Cruc Steel	37½
Cons R Cuba	4¾
Canadá Dry	20½
—D	
Del Hudson	17¼
Del and Lack	8
D. Aircraft	53½
Drug Inc	67⅞
Dupont	130¾
—E	
East Kodak	181
El. Auto Lit	27
El. Pow Lig	13⅛
Elec. Bond	9½
Erie, (R.R)	3⅜
—F	
Fox Film C	24⅝
Frep Texas	30
Foster Wh	21½
Gen. Elec	43⅝
Gen. Foods	35⅜
Gen. Motors	43¾
Guantánamo	—
Gillet Saf	9¾
Gimbel Bros	14¾
Gold Dust	8½
Goodrich R	23
Goodyear	28⅜
Gen. Bronze	5⅜
Graham Page	1¼
Gramby	6¾
Great North	24½
—H	
Homestake	61¼
Houston Oil	9⅜
Hudson Mot	9⅞
—I	
Illi, Cent	13⅝
Interb R. T.	5½
Int. Cement	55¾
Int. Nikel	51¾
Inter, Tel	9⅞
I. Tel, F. S.	10
Illin Glas	74
—J	
Johns Mansv	98½
—K	
Kroger Groc	17⅛
Kennecot	43¼
—L	
Lambert Co	14½
Lgg Myers	103¾
Loew-s Inc	49¾
Loose Wiles	22
Lorillard	21
Louisv Nas	46½
Ludlum Stl	20
Lehman Cor	28½
Liquid Carb	20½
—M	
Macy (H.R)	44⅝
Montgomeri	49
Miss Pac c	1½
Miss Pac p	2⅞
Morris (Phi)	120½
Murray Corp	10
—N	
N. Y. Central	20⅞
Nash Kelvi	11½
Nat-l Bisc	24½
Nat-l Dist	25⅝
Nat-l Dairy	16¼
Nat-l P. Li	7½
Nat-l Steel	60¼
North Amer	23⅝
N A. Aviat-n	10¾
Nort Pacif	14
—O	
Ohio Oil	12⅜
Otis Elev	27
Otis Steel	11⅝
—P	
Packard Mot	5⅝
Paramount	11
Pennsylvann	22⅞
P. Petroleum	43⅛
Pullman Co	34⅝
Pure Oil	13
Puerto Rico	24
Radio Corp	7½
Rep: I. Steel	20½
Reynolds	44¾
—S	
Schen. Dis	21⅜
Safeway St	28
Sears Roeb	75⅛
Shell Uni	18
Simmons Co	26⅞
Soc- Vacuun	15⅞
St. Paul p	1¾
So. Pacific	20½
South Ry	14½
Stan Brands	8⅝
Stand Gas	4¾
Stan. N J.	58
Stan Oil C	34½
Stewart War	11⅛
Studebaker	7¼
—T	
Texas Co	48
Texas Gulf	35¼
Tinken Roll	50
—U	
Union Carb	87
U. Pacific	86¼
Union Oil	22
United Cor	3⅜
Uni. Corf pfd	33½
Unit Fruit	67
U. S. Rubber	46⅛
U. Aircraft	29¾
U. S. Steel	62¼
U. S. Inb Alc	23
U. Gas Corp	4⅜
—V	
Vanadium	21
—W	
Warner Bros	7
W. Brothers	4¼
West Union	32½
Wets Elec	106
Woolworth	48
Yellow-Tr	20⅞

MERCADO DE ALGODON

Cierre ayer en New York:	
Octubre	8.77
Diciembre	8.84
Enero	8.86N.
Mayo	8.90
Marzo	8.95
Julio	9.00

MERCADO DE SEDA

Cierre ayer en New York:	
Julio	—
Septiembre	174½
Diciembre	172

MERCADO DE CAFE

Cierre ayer en New York:	
Septiembre	4.27
Diciembre	4.35
Mayo	4.42
Marzo	4.45
Julio	—

MERCADO DE GOMA

Cierre ayer en New York:	
Julio	16.00
Septiembre	16.08
Diciembre	16.15
Enero	16.23
Marzo	—

MERCADO DE LONDRES

LONDRES, julio 25.—El mercado de valores abrió generalmente quieto y firme. U. S. Steel se vendió a 62.⅜; New York Central 21.¼; Int. Nickel 51.¾; Cables sobre New York $4.9231.

A las 2 p. m. se cotizaban en el mercado de valores: U. S. Steel 62¼; General Motors 43.⅝; International Nickel 51.¾; New York Cntral 21.⅛; Chrysler 73.⅜.

El oro se cotizó hoy a $34.81 lt onza fina contra $34.79 anterior. El oro en barras se cotizó a 141 chelines 5 peniques (sin cambio). La plata se cotizó hoy a 19.13|16 peniques, alza de 3|16 de penique.

El mercado de cobre estuvo firme hoy en Londres, cotizándose pronta entrega 41½; Futuros 41.⅜; Electrolítico de 45.¾ a 46.½.

GODOY-SAYÁN
SEGUROS Y FIANZAS
(INSURANCE AND BONDING)
TELEFONOS: M-9866 M-9867
AGUIAR 77
HABANA, CUBA

Cotizaciones

COTIZACION DE LA LIBRA

La libra esterlina se cotizó ayer al cierre del mercado local a $4.92⅝.

COTIZACION DE LA PESETA

La peseta española se cotizó ayer, al cierre del mercado local, nominal.

COTIZACION DEL FRANCO

El franco francés se cotizó ayer en el mercado local, a razón de 35.97 por dólar.

BOLSA DE LA HABANA

COTIZACIONES AL CIERRE AYER

COTIZACION OFICIAL

Bonos y Obligaciones República de Cuba

	Comp.	Vend.
Speyer 1904	102½	109
Deuda Int. 1905	98	100¼
Cuatro y medio	100	105
Morgan 1914	102½	108
Morgan 5½ 1923	102¼	104
O. Públicas 5½ 1945	73⅛	74
Obligaciones oro con 9 cupones	36	50
Obligaciones oro con 7 cupones	29	33
Obligaciones oro con 4 cupones	28	32
Azúcar 5½ 1940	101	—
Deuda Ext. 1977	62⅜	63¼
Ayunt. Habana 1a. Hip.	95	—
Ayunt. Habana 2a. Hip.	96	—
Centro Asturiano	50	—
Banco Terr. S. B	28	—
Cervecera	53	—
Cerv. Obgs. no Hipt	15	—
Gas	108	—
Hav. Elec. Cns.	30	—
Havana Electric, Debentures, Obgs. no Hipt.	1	1½
Edificio La Metropolitana, S. A.	30	70
Mercados de Abasto y Consumo 1a. Hip.	72	—
Nueva F. de Hielo	104½	—
Papelera S. B	95	—
Teléfonos	92	—
Unidos	10	—

Acciones

	Comp.	Vend.
Banco Terr.	7½	40
Banco Terr. Bnfs.	⅛	—
Cervecera	20	—
F. C. Cons. de uba, P.	4½	6
Cuba R. R.	8	—
Fibras y Jarcia	22	—
H. E. Utilities Co. P. 6%	37	39
H. E. Utilities Co. P. 5%	7	12
H. E. Railway Co. Prfs.	¼	—
H. E. Railway Co., C.	⅛	—
Jarcia, P.	70	—
Jarcia, C.	9¼	—
Licorera de Cuba	3	—
Mercantil, La (Seguros)	108	200
Metropolitan Auto	103½	—
Naviera, P.	12	16
Naviera, C.	1¾	2⅛
Nueva F. de Hielo	140	—
N. F. de Hielo (Bnfs.)	39	—
Pesca, P.	—	—
Pesca, C.	—	—
Teléfono, P.	37	41
Teléfono, C.	20	150
Unidos	2	3
Unión Oil	2	2⅝
1ra. Papelera Cubana	20	—
Cédulas Primera Papelera Cubana, 8%, (En circulación $500,000)	7	—
Cía. Muelles de Regla	100	200

COTIZACION A TERMINO
Ayer a las 3:30 p. m.
Entregas: días 15 y último de mes

Bonos y Obligaciones República de Cuba

	Comp.	Vend.
Speyer 5%	102½	109
Deuda Int.	98	101
Speyer 4½%	100	106
Morgan 5%	103	109
Morgan 5½%	102¼	104½
O. Públicas 1945	73⅝	74
Obligaciones oro con 9 cupones	36	50
Obligaciones oro con 7 cupones	31¾	31⅞
Obligaciones oro con 4 cupones	31	31½
Azúcar	101	—
Ayuntamiento, 1a.	95	—
Ayuntamiento, 2a.	96	—
Centro Asturiano	52	—
Cervecera Int.	52	—
Cerv. Int. Obgs. no Hip.	15	—
Gas y Electricidad	108	—
Hav. Elec. Railway Co.	30	—
Havana Electric Railway Co. Obgs, no Hipt.	1	—
Nueva F. de Hielo	104½	—
Papelera Cubana, S. B	90	—
Cuban Telephone Co.	92	—
Unidos	10	—
R. Cuba 1977	62⅜	62½

Acciones

	Comp.	Vend.
Cervecera Int.	20	—
F. C. Cons. Prfs.	4½	—
Cuba Railroad, Prfs.	8	—
H. E. Utilities, Prfs.	36½	38
H. E. Utilities, Pretes.	4	12
Pesetas	5¼N.	
Hav. Elec. Ry. Co. Prfs.	¼	—
Jarcia, Prfs.	70	—
Jarcia, Cms.	8	—
Licorera de Cuba	3	—
Naviera, Prfs.	10	—
Naviera, Cms.	1	—
Nueva F. de Hielo	140	—
N. F. de Hielo, Bnfs.	39	—
Teléfonos, Prfs.	36	—
Ferrocarriles Unidos	2	3
Unión Oil Co.	2	—

COTIZACION LIBRE

Bonos y Obligaciones

	Comp.	Vend.
Inter. Tel. Convert. 4½%	94	—
Inter. Tel. 5% 1955	65	—
Cuba Tel. Co. 7½%	97	—
Cuba R. R. 5% 1952	39	—
Cuba R. R. 6%	40	—
Cuba R. R. 7½% 1936	50	—
Nort. de Cuba 5½% 1942	38	—
Manatí Sug. 5½ 1942	15	—
Vertientes Sug. 7% 1942	10	—
C. Gallego 6% 1975	55	—
V. Tennis 3% 1949	4	—
Pro A. Musical 7%	40	—
C. Español 6%	55	—

Acciones

	Comp.	Vend.
Inter. Telp. and Tel.	9	—
Cía. Cubana de Electricidad Prfs. $ 6.00	23	24⅞
Cuba Ame. Sug. Prfs.	60	—
Cuban Ame. Sug. Cms.	5	—
Cuba Co. Cms.	½	—
Auxiliar Marítima (Suscripción)	5	10
Seguros La Comercial (Suscripción)	70	—
Seguros El Comercio	100	—
Central Violeta	7	—
Guantánamo, Prfs.	16	—
Guantánamo, Cms.	1½	—
Cía. Litográfica, Prfs.	30	—
Litográfica, Cms.	—	—

TABACO

Según la recopilación hecha por nuestro reportero, durante la semana pasada se vendieron y entregaron en el mercado local, 1,937 tercios y pacas de Vuelta Abajo, Remedios y Partido. Eran de:

Vuelta Abajo	758
Remedios	714
Partido	465
Total	1.937

Los tercios de Vuelta Abajo se distribuyen entre las clases siguientes: 285 de colas, 155 de capadura, 154 de tripas limpias, 43 de puntillas, 42 de broncos, 40 de rezagos y bancos y 39 de volados.

Eran de estas clases los tercios y pacas de Remedios: 274 de quintas y segundas, 180 de permanentes, 150 de capadura y 110 de octavas.

Y los tercios de Partido eran: 373 de capas altas, 52 de rezagos bajos y 40 de catorcenas de banco.

LOS TOTALES RECIBIDOS

Durante la misma semana pasada entraron en el mercado 4,840 tercios y pacas de Vuelta Abajo, Las Villas y Partido. Según la recopilación hecha por nuestro reportero, eran:

De Vuelta Abajo	2,573
De Las Villas	1,447
De Partido	820
Total	4,840

Las partidas que, sumadas, hacen ese total, se recibieron por los patios de los ferrocarriles, en camiones y por el vapor «La Fé».

LAS ENTRADAS DE AYER

Entraron en la plaza durante el día de ayer, las partidas de tercios y pacas que relacionamos a continuación:

De San Antonio de los Baños, para Junco y Compañía, 71.

De Alquízar, para Severiano Jorge y Compañía, 105.

De La Salud, para Santiago Toraño y Compañía, 28.

De Caimito, para José Toraño y Compañía, 62.

De San Juan y Martínez, para José González y Compañía, 99.

Del mismo San Juan, para la Cuban Land and Leaf Tobacco, 20.

De Pinar del Río, para Domingo Méndez e Hijos, 135.

También de Pinar, para Fernández y Palicio, 97.

De Mendoza, para Domingo Méndez e Hijos, 137.

De Boca-Galafre, para la Cuban Land and Leaf Tobacco, 41.

De San Luis de Pinar del Río, para José Rosas, 1.

De Puerta de Golpe, para Domingo Méndez e Hijos, 117.

Del mismo lugar, para Constantino González y Compañía, 51.

De Camajuaní, para la General Cigar Company, 151.

De Placetas, para Méndez y compañía, 67.

De Jarahueca, para M. González, 5.

GANADO

LOS PRECIOS EN PIE

Precios que pagan compradores entregado el ganado en esta capital

	Ctvs. Libra
Vacuno, de 3½ a	3¾
Cerda, de 7 a	9
Lanar, de 3 a	3½

LOS PRECIOS DE LA CARNE

En los mataderos de esta capital rigen los siguientes precios:

	Ctvs. Libra
Vacuno, de 12 a	13
Cerda, de 28 a	30
Lanar, de 20 a	25

MATADERO DE LUYANO

Se sacrificaron ayer en el Matadero de Luyanó:

	Cabezas
Vacuno	108
Cerda	52
Carnero	16

MATADERO INDUSTRIAL

Se sacrificaron ayer en el Matadero Industrial:

	Cabezas
Vacuno	216
Cerda	130
Carneros	30

CARROS ENTRADOS

Llegaron 13 carros de Camagüey, con ganado vacuno para el Matadero de Luyanó, y 16 de Oriente, 30 de Camagüey y 12 de Las Villas, para el Matadero Industrial.

NO DEBE SER MANTENIDO POR MAS TIEMPO EL IMPUESTO DEL 2 Y MEDIO A VENTAS A PLAZOS

Así lo afirma la Cámara de Comercio, alegando que grava principalmente a las clases menos favorecidas. Debe ser restablecido el tributo de utilidades, como existía antes

En el señor Juan Sabatés, presidente de la Cámara de Comercio de la República de Cuba, ha dirigido escrito al Director General de Rentas Interiores de la Secretaría de Hacienda, interesándole se sirva proponer al Secretario del ramo la derogación de la Ley de 9 de julio de 1928, que estableció el impuesto del 2 y medio por ciento sobre las ventas a plazos, y el restablecimiento del impuesto de utilidades como existía antes.

En el escrito que el señor Sabatés, a nombre de la decana corporación económica, dirige al dicho funcionario, considera que el impuesto del 2 y medio por ciento sobre las ventas a plazos es impopular y resulta más oneroso que cualquier otro tributo, porque grava principalmente a los que por no poder disponer de dinero suficiente, se ven obligados a comprar en esa forma muchos artículos que por su subido valor no pueden pagarlo al contado.

«No hay que decir mucho más—añade el exponente—para hacer resaltar lo injusto del tributo. Basta señalar que las personas acomodadas o ricas, pueden comprar más barato que las pobres, porque éstas tienen necesariamente que comprar determinados objetos a plazos, y a un precio más elevado, por cuanto que el vendedor tiene que cargar el impuesto del 2 y medio por ciento, más un interés por el tiempo que se fije de duración al contrato.»

«El citado impuesto se ideó en un principio para las ventas a plazos de terrenos, dada la imposibilidad que había de encontrar utilidades a cuantos se dedicaban a esta clase de negocios. Pero luego al redactarse el proyecto de ley se hizo extensivo el tributo a toda clase de ventas a plazos, sin pensar que se iba a hacer más difícil la vida del pobre, el cual resulta más castigado por este impuesto por su misma condición de desheredado de la fortuna.»

«Existen otras consideraciones—añado—que demuestran lo gravoso que resulta dicho impuesto. Hay muchas ventas de objetos a plazos en que se admite por el vendedor el mueble usado que entrega al comprador sobre el precio del cual tiene que abonar el 2 y medio por ciento y lo mismo cuando venda nuevamente este mueble usado. Al recaer el impuesto no sólo sobre el precio del artículo nuevo vendido, sino también sobre el valor del que se entrega de uso lo hace demasiado gravoso.»

«Finalmente —termina diciendo el señor Sabatés —la experiencia ha demostrado que el rendimiento de este tributo, no tiene importancia para el Estado, pues no produce al año sino unos doscientos mil pesos o poco más. Esto quiere decir que no es una fuente de ingreso apreciable, y como que recae principalmente sobre las clases menos favorecidas de la fortuna, no debe ser mantenido por más tiempo.»

Cotizaciones de la Bolsa del Azúcar de Nueva York

NUEVA YORK, julio 25. (Por el hilo directo de Luis Mendoza y Compañía):

CONTRATO NO. 3

Meses	Abre	Max.	Min.	Cierre
Jul.	—	—	—	—
Sept.	1.85	1.86	1.85	1.86
Ene.	1.90	1.91	1.91	1.92
Mar.	1.95	1.95	1.95	1.96
May.	2.00	2.00	1.98	2.00
Jul.	2.02	—	—	2.03

CONTRATO NO. 4

Meses	Abre	Max.	Min.	Cierre
1938				
Sept.	100	100½	100	101
1939				
Ene.	106½	106	106	106
Mar.	108	109	107½	109
May.	109½	—	—	111
Jul.	112½	113	112	113
Sept.	113	—	—	114

Apreciaciones del mercado del azúcar

JULIO 25 DE 1938

Costo y Flete

	Ant.	Hoy
Pronto embarque a EE. UU.	1.90	1.90
Flete	0.15½	0.15
Libre a Bordo— Pago Inmediato EE. UU. Cuota Libre	1.75	1.75
EE. UU. Cuota Retenida 1939	1.74	1.74
Cuota Mundial conjunto de las 2 clases	0.99½	1.00½
Cuota Local — Ex-Almacén	0.91½	0.92
Todas las Cuotas	1.48	1.48¼
Cuota de Colonos Almacén después de pagados impuestos y Almacenajes	$4.23	$4.24

(Esta apreciación es de Luis Mendoza y Compañía.)

CAMBIOS EN NEW YORK

Cierre ayer en New York:	
Libra Esterlina	4.94¼
Francos	2.76½
Pesetas	5¼N.

EL ORO Y LA PLATA

Cotizaciones al cierre ayer en la Bolsa de la Habana:		
Plata contra billete americano	97½	97¾
Oro acuñado contra billete americano	152	—

MERCADO DE MANTECA

Cierre ayer en Chicago:	
Septiembre	9.20
Diciembre	—
Granel	8.60

MERCADO DE METALES

Cierre ayer en New York:	
Cobre	10.28
Plomo	4.90
Estaño	43.50
Nickel	0.35
Zinc	5.14
Manganeso	0.40

MERCADO DE PIELES

| Cierre ayer

ANUNCIOS CLASIFICADOS DE ULTIMA HORA

Más ANUNCIOS CLASIFICADOS de ULTIMA HORA en la página VEINTE

VENTAS

48 CASAS

VENDO SIN ESTRENAR GRUPO DE casas, tres habitaciones y garage, una de dos habitaciones, sin garage; calle 1a. entre 9 y 10, Ampliación de Almendares. Vázquez. I-6850.

VEDADO: CALLE 23, ESPLENDIDA casa una planta, techos monolíticos, cuartos, 3 baños y garage; bien situada, y 100 metros terrena. Guillermo del Monte, Habana 84. M-2474.

VENDO UNA ESQUINA Y 20 ACcesorias, en $9,000. Renta 150 pesos. Es ganga de este año. Informes: Galiano 509, café, antes 125. Telf. M-4461. García.

VENDO EN $3,500, CASA MODERNA Renacimiento español, en la Víbora. Compuesta: jarcín, portal, sala, saletta, comedor dos cuartos baño intercalado cocina garage, patio, traspatio. Doy grandes facilidades pago. Informes: Canales. Telf. M-7923.

POR LO QUE OFREZCAN

Doy 4 solares medio regalados con 431 metros cada uno, a dos cuadras de Padre Varela, y una y media del Mercado Unico. Informes: M. Rico, Industria 72 y medio. Telf. M-9300.

ESQUINA, CON BODEGA Y TRES CASAS

Con una superficie de 400 metros. Calle Gloria, magnífica barriada, buena renta segura. Precio: $16,000. Informes: M. Rico.

OTRA ESQUINA CON CARNICERIA Y ACCESORIAS

Con 135 metros en la misma acile. Magnífica renta. Precio $6,000. Informes: Manuel Rico, Industria 72 y medio. Telf. M-9300.

EN EL MEJOR BARRIO DE LA HABANA

Vendo dos casas modernas, acera de sombra: sala, 3 cuartos, baño intercalado, cada una. Inversión inmejorable, por lo que se explicará al comprador. Informes: M. Rico, Industria 72 y medio. Telf. M-9300.

CASA MODERNA, EN $4,750

Con 750 metros, monolítica: jardín, portal, sala, 3 cuartos, baño intercalado, garage, etc. Sin comisión. Esto es un regalo. Informes: Manuel Rico, Industria 72 y medio. Telf. M-9300.

¡¡JAMON¡¡

Dos amplias casas, Vedado Calzada, rifan $5,000 o menos. Están algo deterioradas. Quien las arregla ganará «el millón», Otra, Habana, 6 por 23: $2,500 Regalo casita decoradita, cerca Covadonga: $1,350. Teadillo 17: A-6558. Sr. Alvarez.

LUYANO, JUANELO

Chalet de citarón y monolítico, jardines ambos frentes, sala, 2 grandes habitaciones, baño intercalado, galería, comedor, cocina y patio. Precio: $1,300. Urge venta. Diego Pérez, Obispo 65: M-6872.

VIBORA, SE VENDE CASA MODERna próxima a la Calzada; portal, sala, dos habitaciones, comedor, baño, patio, servicios en $2.700; otra chica, Santos Suárez, moderna en $1.200, un regalo. Obispo 21. M-9324. Martín.

JOSE CAMPANERIA

Aguiar 68: M-7785. Compra y venta de chalets, casas, solares y fincas rústicas. Dinero para hipotecas en todas cantidades. Compro créditos morosos y condominios, Aguiar 68.

Csas de dos plantas. Vendo Concordia cerca Belascoaín, 3 cuartos, comedor: $8,500; Manrique, sala, comedor, 3 cuartos: $8,000; agunas cerca Galiano: $10,500; San José cerca Belascoaín: $10,500; Marina, sala, comedor, 3 cuartos, baño: $9,500, frente al Malecón. Campanería Aguiar 68: M.7785.

Habana cerca Belascoaín y de Monte Cuatro Caminos. Vendo 1025 metros con 2 casas al frente y 24 apartamentos. Renta $190.00, en $15,000. Es ganga. Campanería, Aguiar 68: M-7785.

Vedado: Calle 13 ,moderna, jardín, portal, sala, comedor, 3 cuartos, garage: $8500; calle 19, cerca 12, monolítica: jardín, portal, sala, comedor, 3 cuartos, baño: $6,000. Campanería, Aguiar 68: M-7785.

Calzada Zapata. Vendo dos casas, una planta, cada una, con portal, sala, comedor, 3 cuartos, patio. Precio: $5,000, las dos: Montoro cerca Carlos III, moderna: $5,500. Camapanería, Aguiar 68: M-7785.

Calzada Jesús del MonteE, una planta, 250 varas: portal, sala, comedor, 4 cuartos, patio: $6,500; San Francisco, frente tranvía, 240 metros, portal, sala, saleta, 3 cuartos comedor, un cuarto criados, patio: $4,500; Patrocinio cerca Calzada, una planta, portal, sala, 3 cuartos, baño color, comedor: $4,900. Campanería, Aguiar 68: M-7785.

Almendares: Avenida 10, cerca tranvía y ómnibus, chalet moderno, jardín, portal, sala, comedor, garage, un cuarto criados. Altos: 3 cuartos, baño. Precio: $4,000. Campanería, Aguiar 68: M.7785.

Vendo moderno edificio de esquina, cerca Belascoaín, 3 plantas, 6 casas, renta: $200.00. Precio: $22,000; Campanario cerca Neptuno, esquina, 3 plantas, 5 casas. Renta: $160.00. Precio: $27,000. Campanería, Aguiar 68: M-7785.

49 SOLARES

MIRAMAR: CALLE 4, Y PEGADO A 5ta. Avenida, vendo solar acera sombra, a bajo pirecio, por necesidad embarcarme. Solamente por ocho días. Guillermo del Monte, Habana 84. Teléfono M-2474.

REGALO DOS SOLARES: REPARTO La Esperanza, esquina 13x30; 15x45 metros. Gran Avenida al Sanatorio La Esperanza. Nápoles Fajardo, a 70 cts. Teléfono FO-1255.

SE VENDE MAGNIFICA ESQUINA para fabricar. Mide 1,200 varas. Guaguas y carros en la esquina. Calle 12 y D. Lawton. Informes Teléfono FO-7669.

50 FINCAS RUSTICAS

PRECIOSA FINCA FRENTE CARREtera junto Curva Cantarranas: $10.500. Inmensidad frutales escogidos, guarda-rayas, palmas, picos orientales, árboles ornamentales. Curiosa, moderna casa moderna, garage. Benítez. Malecón 304.

51 ESTABLECIMIENTOS

VENDO HOTEL 56 HABITACIONES en 2.000, otro 6.500; arriendo gran hotel, café-Lechería 650; otra. 1.600; gran vidriera tabacos, 3.000; otra, 1.500; café barra 4.000; otra 2.500; otra 1.500; bodega 850; otra, 2.500; Panadería 6.000; otra 2.500; Cambio gran café-barra por propiedad; cambio gran bodega por propiedad, doy vuelto. Solicito socios para establecimientos. Prado y Dragones, café. M-4739 Yáñez.

BODEGA BIEN SITUADA, PAGA poco alquiler, se venden los armatostes y enseres con acción al local. Informes: 23 Nro. 750 entre B y C, Vedado.

SE VENDE UN PUESTO DE REfrescos con un trapiche americano, en módico precio. Informes en Tenientes Rey y Aguacate.

SE VENDE CAFE CANTINA SIN alcohol. Trabaja bien, con pocos gastos. Informan: Picota 74. Pregunten Por Tomás, de 4 a 5 p. m.

VENTAS

51 ESTABLECIMIENTOS

VENDO UNA BODEGA BIEN MONtada, cantinera, poco alquiler. Hay contrato. Garantizo venta de $30.00. La regalo asunto familia. Informes: Indio y Monte. Benito, café.

SE VENDE CASA DE HUESPEDES, con diez habitaciones, situada en el Paseo del Prado. Ganga. Informes: Arteaga, Aguila 113, altos, esquina a San Rafael: A-8633.

VENDO Y COMPRO TODA CLASE de comercios: hoteles, cafés, bodegas, casas de huéspedes, tiendas, lecherías, barras, tintorerías. Véame y se convencerá. Tengo los mejores negocios. Galiano 509, café, antes 125. García.

VENDO CAFE Y FONDA EN CALLE comercial $700 un depósito leche y hielo $300; una cidriera tabacos surtida $250; una bodegita criolla $125. Teniente Rey y Villegas vidriera café Alfredo.

VENDO GUARAPO, VENDE $6.00. Lechería $15.00 de venta, no paga alquiler, facilidades de pago. Café-cola venta $10.00. Campanario y Figuras. Caficola. Manolo, de 12 a 2 p. m.

53 AUTOMOVILES - ACCESORIOS

EN $100, SE REGALA UN PACKARD turismo de gran presencia; 6 cilíndros, 7 pasajeros. Urge. Estévez, 18.

GANGA: FORD DE 4 PUERTAS, DEL 34, acabado de pintar y con 4 gomas nuevas, en $300.00. Compostela 108, entre Sol y Luz.

56 MUEBLES Y PRENDAS

NECESIDAD URGENTE, VENDO juego cuarto caoba, $45.00; otro $65 con chiforrober 3 cuerpos $160. Comedor Renacimiento $65, tipo barguefio $95, Renacimiento $45. Sitios 111 Campanario y Lealtad

VENDO MESA COMER, TRES TABU retes nuevos, goma garage 34 pies, y extinguidor incendio. Amistad 136 de 8 a 12 y de 2 a 6 Zaguán izquierda Oficina.

FAMILIA PARTICULAR VENDE LU joso cuarto tres cuerpos, último modelo $30 otro más grande, $45; sala, $35; comedor renacimiento $65; valen doble. Escobar 63, San Lázaro y Lagunas.

FAMILIA PARTICULAR VENDE precioso cuarto 3 cuerpos moderno, butacón tiradores finísimos, $135.; lujoso comedor renacimiento, cueros repujadors, todo sin estrenar, es oportunidad. Pocito 22, Marqués González y Santiago.

FAMILIA VENDE REGIO COMEDOR renacimiento, cueros repujados, $95; lujoso cuarto 3 cuerpos butacón tiradores largos, $125; lámpara madera, $25; recibidor $38, living room. Salud 54 Escobar y Lealtad.

REFRIGERADOR GENERAL ELECtric de 9 pies capacidad, buen estado y funcionamiento, se vende en $70. Calle 10 Nro. 8 entre 5a y Calzada. Hermanas de la Caridad.

VENDO A PARTICULAR, JUEGUIto cuarto para jovencita. Informan habitación del estudiante, San Francisco 311, entre San Rafael y San Miguel. Verlos: de 8 a 5, o en Reina 23, azotea.

OPORTUNIDAD; FAMILIA AMERIcana vende todos sus muebles por embarcarse: tres juegos de cuarto, sala, comedor completos, en buenas condiciones. Calle 4, esquina a 11, edificio Lobo, apartamento 2_F.

JUEGO CUARTO MODERNO: $18.00, lunas y bastidor nuevos; el de tres cuerpos, menos de $32.00; radio mueble: $10.00, por pronto embarque. Sitios núm. 40 entre San Nicolás y Rayo

VENDO HERMOSA COCINA DE GAS 4 hornillas, horno, asador dos gavetas para utensilios, está como nueva, costó $84,00, la doy por menos de la mitad. Para verla O 306 altos, entre 27 y Jovellar.

57 UTILES DE OFICINA

SAN NICOLAS 170 ESQUINA A Virtudes se alquila una amplia habitación con vista a la calle. Informes el encargado.

MAQUINAS DE ESCRIBIR, MAquinas de sumar, mimeógrafos, burós, archivos, Kardex, tarjeteros, cajas de hierro, armarios acero, bibliotecas, juegos recibidor, O-Reilly 58, entre Habana y Compostela. Telf. M-8638.

59 RADIOS

ATENCION — SE VENDE UN RA dio Philco y 1 nevera Nacional nueva y algunos objetos más. Mariano 322, Cerro.

60 INSTRUMENTOS DE MUSICA

PIANOS
de cola y verticales
de las famosas marcas:
Steinway
NEW YORK - HAMBURGO
Gaveau
PARIS
R. Gors & Kallmann
BERLIN
Steinberg
BERLIN
Bogs & Voigt
BERLIN
Jesse French
NEWCASTLE, IND.
Winter Co.
NEW YORK
25 modelos en stock
Exclusiva de venta para Cuba:
Universal Music & Commercial Co.
S. A.
San Rafael 10. M-8487. Habana

VENDO MI PIANO EN $48, FLAMAN te, teclado blanquísimo, chico, propio para estudios por sus lindas voces. Lawton 1311 entre Concepción y San Francisco. Víbora.

61 DE ANIMALES

SE VENDEN PERRITOS PEKINES, maltés, Pomerainia. Oquendo 561 entre Jesús Peregrino y Pocito. U-2639

62 OBJETOS VARIOS

LANCHA: VENDO UNA, 20 PIES; capacidad 8 pasajeros, parabrisa, techo, motor 6 cilindros, arranque eléctrico, sirena: lista para navegar. Informan Astillero, Domingo Díaz. Río Almendares.

Dinero-Hipotecas

64 OFERTAS

SE FACILITAN EN HIPOTECA SObre propiedades en Habana y Vedado, desde quinientos hasta diez mil pesos. Obispo 21. Martín.

TENEMOS DINERO EN TODAS CANtidades para invertir en hipotecas. Basterrecrea, Bufete y Notaría. A-6171

DINERO

Doy dinero en todas cantidades, sobre autos, muebles, etc., con buena garantía al momento. Absoluta reserva. Consulado 205, altos, notaría. De 9 y media a 12 a. m. y de 3 a 5 p. m. Telf. A-9969. Sr. Abascal.

ENSEÑANZAS

75 PROFESORAS - PROFESORES

BAILES MODERNOS «TOMASIN»

Positivamente enseño a bailar con práctica, Son, Paso-doble, Vals, Blues, Fox-Trot, Tanto de Salón. Voy a domicilio. San Nicolás 264 dos cuadras de Monte

INGLES, TAQUIGRAFIA (INGLESA y española). Teneduría. Cálculos Mercantiles., Aritmética, Algebra, Caligrafía, Mecanografía y Ortografía; 6 pesos mensuales a domicilio, por el profesor F. Heitzman. Sitios número 10, altos. Telf. A5-1822.

ALQUILERES

79 HOTELES

HOTEL MIRAMAR EL MAS FRESco el más tranquilo y en el que mejor se come. Ofrecemos habitaciones con todo servicio a precios razonables. Prado esquina a Malecón. Telf. A5-3692

HOTEL "IDEAL ROOM"
Prado 93-B, (Por Pasaje)

¿Desea vivir en casa tranquila, mejor que en su propia casa? Visite esta gran casa, aunque sea por curiosidad. Por adentro, la mejor. Si hace poco usted la visitó y no encontró habitación, vuelva a visitarla, hay habitaciones disponibles. Visite esta casa y así verá su patio andaluz, de hace poco. Se construyó el mejor, sin duda. Precios los más económicos. Se exigen referencias de moralidad. y pagos.

HOTEL «SANTA FE», S. A.

Amistad número 61, entre San José y San Rafael, Lo más céntrico de la Habana, próxima al Capitolio, teatros y principales tiendas. Telf. M-7589. Grandes frescas habitaciones. Excelente comida. Precios moderados. Se exige moralidad.

80 CASAS DE HUESPEDES

CASA HUESPEDES: VEDADO, CAlle O No. 14, frente Maine. Espléndidas habitaciones vista mar, tranvías frente para playas, 5 minutos centro ciudad, terrazas, baños agua caliente; tres comidas, F-6956.

GALIANO 463, ALTOS, ENTRE SAN José y Barcelona, amplias y ventiladas habitaciones con baño intercalado y agua caliente. Comida exquisita. Precios reducidos. Casamoralidad: M-8857.

81 CASAS DE COMIDAS

CASA PARTICULAR DESEA FAMIlia para mandar comida tamal, croquetas, papas rellenas, polo, mariscos. Hora fija, esmerada limpieza. Consulado 156, altos Cifesa. Telf. A-7764.

82 APARTAMENTOS

SE ALQUILAN UN APARTAMENTO y habitaciones vista a la calle. Luz y teléfono San Lázaro 14, altos, oletra C entre Prado y Cárcel. Informes teléfono M-2965

BLANCO 122, BAJOS SE ALQUILA un apartameuto y una sala grande propia para oficina o comercio.

FRESCO Y CLARO APARTAMENTO: Sala, habitación, cocina, baño, rodeado espacioso jardín; $15. A. entre 10 y 12, Almendares. Llave: Bodega de la esquina. Informes: F-3055.

JOVELLAR ESQUINA HOSPITAL, edificio «Sarrain», con elevador. Se alquila apartamento moderno: sala, comedor, 3 cuartos, baño completo y cocina. Dos meses en fondo.

EDIFICIO ARBOS, OQUENDO 18. Se alquilan modernos apartamentos con sala, cuarto, baño y cocina. Informan en la misma.

83 DEPARTAMENTOS

MARINA NUM. 16-C
EDIFICIO «ECHEVARRIA»
Magnífico departamento, compuesto de sala, comedor, 3 habitaciones, bajo y cocina. Se puede ver a todas horas.
OFICINA: GENIOS Y MORRO.
TELEFONO: M-6747.

GENIOS Y MORRO
EDIFICIO «GOMEZ»
Magníficos departamentos, compuestos de sala, comedor, tres habitaciones, baño y cocina, cuarto y servicio de criados. Se pueden ver a todas horas.
Oficinas: Genios y Morro.
Teléfono: M-6747.

SE ALQUILA HERMOSO Y FRESCO departamento de esquina, sombra, con asistencia. Tiene amplio balcón por Neptuno, lavabo agua caliente, teléfono, baño anexo, Neptuno 77, primer piso «La Filosofía».

VEDADO: SE ALQUILA UNA SAla y garage propia para profesional, con habitación alta. Informan en la misma, 12 509, entre 21 y 23.

CUBA 91, ESQ. A LUZ, Y HABANA 198, esq. a Jesús María. Casas exclusivamente para familias; se alquilan amplios departamentos con servicios independientes. Para informes: encargado en las mismas.

22 No. 24, ENTRE 17 Y 19
Magníficos departamentos de sala, comedor, una habitación, baño y cocina. Se puede ver a todas horas.
Oficinas: Genios y Morro
Teléfono: M-6747

DEPARTAMENTOS
Y HABITACIONES
Frescos y ventilados, Marina número 2. (Carreño), con luz y elevador día y noche. Precios muy económicos. Se pueden ver a todas horas.
Oficinas: Genios y Morro
Teléfono: M-6747

84 HABITACIONES

ALQUILO EN CASA FAMILIA RES? petable habitación con baño anexo; propia batrimonio, todo servicio y comida. Calle E entre Línea y Calzada. F-7135

EMPEDRADO Nro. 3 ESQUINA A Mercaderes, alquilo habitación con baño a una persona moral. Informan misma.

ALQUILO EN CASA FAMILIA AMplia y fresca habitación amueblada, lavabo moderno, hay baño completo, agua caliente, una espléndida terraza frente mar y teléfono. Precio módico. Malecón 14, altos.

ALQUILERES

84 HABITACIONES

COMPOSTELA 77, SEGUNDO PISO, amplia, ventilada habitación con o soin muebles matrimonio u hombres solos; agua corriente; solicitamos socio para otra. No alquile sin verla.

FAMILIA HONORABLE ALQUILA habitación a hombres solos en Aguacate 30 2o piso

ALQUILO HABITACION CON COmida a hombre solo o matrimonio sin niños, único inquilino casa familia. Cárdenas 15, altos entre Gloria y Corrales

EN HERMOSA RESIDENCIA SE ALquila habitación con toda asistencia, baño anexo, trato familiar, hay teléfono y buena comunicación agua permanente, M 251 bajos esquina a 19. Vedado.

ALQUILO UNA GRANDE Y FRESCA habitación, hay comodidades, carros y ómnibus en la esquina, $12; otra más chica $6. Avenida Los Presidentes 554 altos entre 23 y 25 Vedado.

ALQUILO FRESCA Y VENTILADA habitación, con lavabo y todo servicio, planta alta de la casa K número 3 1, casi esquina a 21, Vedado. Una cuadra tranvías y ómnibus. Informan: F-2357

ALQUILO UN CUARTO CON BUEN baño a caballero solo; en la misma dama extranjera que habla español desea puesto de cama de compañía. Animas 97, bajos derecha.

SE ALQUILAN UNA O DOS HABITAciones con o sin garage a persona sola de moralidad, casa particular Calle 25 Nro. 617 entre F y G Vedado.

PUNTO CENTRICO EN CASA DE un señor solo, alquílanse dos habitaciones juntas, grandes y ventiladas, a corta familia. Malecón 31, altos.

EN CASA HONORABLE SE ALQUIlan espléndidas habitaciones, baño lujoso agua caliente y teléfono, desde 10 pesos con o sin comida. Oficios 58, entre Muralla y Sol. Llame A-8022.

PRADO No. 19, 2do. PISO, CASA FAmilia particular, honorable; alquila una habitación grande y fresca con su lavabo de agua corriente; hay teléfono.

CASA MORALIDAD BUEN ASPECTO habitaciones amplias balcón la calle e interiores; también departamentos amplios, balcón, luz, teléfono, cocina; pueden cocinar. Obrapía 51, altos, entre Habana y Compostela.

ALQUILO HABITACION ALTA VENtilada, siete pesos; otra baja, grandísima, nueve pesos; casa de familia, orden, moralidad. San Rafael 101 entre Escobar y Gervasio.

SE ALQUILA MUY LUJOSA A HOMbres solas habitación Patrocinio 363 a una cuadra ruta 15. I-3653.

EN CASA FAMILIA MORALIDAD SE alquila 1 habitación vista al mar, con todo servicio; también apartamento azotea. Informan: M-8815.

SE ALQUILA UNA GRAN SALA Y dos habitaciones amplias y frescas juntas o separadas, en Escobar 107, altos, entre Lagunas y Animas.

¡HERMOSA HABITACION: ALQUIlase con todo servicio a personas de moralidad, en Reina No. 127, altos.

SAN LAZARO 504, LOMA DE UNIversidad. Alquilo amplias y frescas habitaciones desde siete pesos, a personas de moralidad; hay agua abundante. Y en Indio 27 y 29, desde $5 interiores y con vista a la calle; altos y bajos.

EN CASA PARTICULAR SE ALQUIlan dos habitaciones muy amplias, con vista a la calle. Juntas o separadas. Precio reducido. San Lázaro 75, esquina a Crespo. Primer piso.

SE ALQUILAN AMPLIAS Y FREScas habitaciones, a 10 y 12 pesos. Bernaza 52-B, altos.

SE ALQUILA EN $13.00 HABITAción en la azotea independiente con servicio de baño completo. Neptuno, 23, entre Consulado e Industria. Informan en los bajos.

SE ALQUILA A HOMBRE SOLO UNA magnífica habitación, amueblada, clara y ventilada. Baño anexo. Cuba, número 44. Apartamento No. 5.

MONSERRATE 93, ALTOS, ENTRE Lamparilla y Obrapía. Se alquilan dos habitaciones separadas, una 10 pesos; otra 12 pesos, a la calle, con muebles, lavabo agua corriente. Otros informes en la misma.

SE ALQUILA UNA HABITACION con vista a la calle, con comida o sin ella, a matrimonio u hombre solo. Barcelona 10, primer piso.

PRADO 117, ALQUILAN HABITAciones amplias, ventiladas, agua a todas horas. Precio módico. Informan primer piso.

ALQUILO PARA MATRIMONIO DE gusto, grande y hermosa habitación con balcón, lavabo, agua caliente, teléfono. Toca asistencia. Otra más pequeña, iguales condiciones. Neptuno 77, primero de «La Filosofía».

SE ALQUILA HABITACION CON vista a la calle, punto céntrico, comercial, con lavabo, hay teléfono, propia para oficina y otra, en la azotea para hombre solo, San Nicolás 67, altos, entre Neptuno y San Miguel.

PALACIO «CUETO»

Casa para familias. Amplias habitaciones con todo servicio, agua fría y caliente, elevador, cerca principales oficinas públicas y centro zona comercial. Inquisidor número 1, esquina a Muralla. Telf. M-2674.

EN REGIA MANSION FAMILIAR Y a cuatro cuadras de la Universidad se alquila una habitación con todo servicio a señoritas estudiantas o señoritas solas de estricta moralidad. Infanta 116 F

NEPTUNO Y GERVASIO SE ALQUIla una habitación con balcón a la calle para dos hombres o matrimonio en 8 pesos.

ALQUILO CON VISTA A LA CALLE una o dos habitaciones con desayuno, almuerzo y comida, con muebles o sin ellos a personas de estricta moralidad. Agua caliente y teléfono. Morro 3, altos, entre Genios y Cárcel.

SE ALQUILA AMPLIA Y FRESCA habitación con lavabo y servicio completo, casa de moralidad. Casa de huéspedes. Habana 89, altos. Teléfono A-9538.

HABITACION VENTILADA, ANEXA al baño, se alquila en Suspiro número 8, bajos, entre Monte y Aguila. Casa de familia, derecho a teléfono: A5-1651.

85 NAVES - LOCALES

JESUS DEL MONTE 334
Magnífico local propio para cualquier comercio. Se puede ver a todas horas.
OFICINA: GENIOS Y MORRO.
TELEFONO: M-6747

INQUISIDOR 27
Magnífico local con dos vidrieras, propio para cualquier comercio. Se puede ver a todas horas.
Oficinas: Genios y Morro
Teléfono: M-6747

SE ALQUILA EN ANGELES No. 56, entre Monte y Corrales, amplia nave propia para comercio. Informan: Manzana de Gómez, 314. Teléf. M-1541.

CEDEMOS UN LOCAL MUY CENtrico para comercio, en Monserrate 131 entre Teniente Rey y Muralla. Informan en el mismo. Teléf. A-9867.

ALQUILO: INDUSTRIA Y TOCAdero, al lado carnicería, 2 salones en 30 pesos, sólo para establecimiento u oficinas. Informan primer piso.

SE ALQUILA UN MAGNIFICO GArage con cuarto alto, para chofer. Infanta 116.

ALQUILERES

85 NAVES - LOCALES

ALQUILO UNA NAVE PROPIA PAra un negocio, techo concreto, lucernario, muy clara, mucha agua, 480 cuadrados, mucho puntal. Informa: José Pernas, Espada y Concordia, bodega.

ALQUILO UN BUEN LOCAL PROpio para cualquier giro, en la calle de Neptuno 171, entre Escobar y Gervasio. Informan a cualquier hora, en los altos.

87 HABANA

$60 LOS BAJOS Y $70 ALTOS INdependientes Manrique 107 entre Laguinas y Animas terminados de reedificar y pinta ecibidor, sala, comedor, 5 cuartos 2 baños completos cada piso; instalaciones nuevas, toma corriente en cada habitación, agua caliente en cada pieza agua abundante, cocina nueva de mas grande. Informes F_5900

SE ALQUILA FINERA 160 CASI ESquina a la Calzada del Cerro, sala, comedor cuatro cuartos, cocina, servicios, patio y escalera a la azotea. Precio: $25 Informan Calzada del Cerro Nro. 1575 Tintorería, Teléfono: A_9669

ALQUILO AGUILA Y ESTRELLA, Casas modernas, sin estrenar, de 4 y 5 piezas. Precios módicos.

ALQUILO 30 PESOS DIVISION 27, altos, fondo Frontón Habana-Madrid, casa moderna, sala, recibidor, tres cuartos, comedor, baño intercalado, cocina. Agua abundante. Teléfono U-5005

AGUILA 17, SEGUNDO PISO HERmosa y moderna casa, sala, recibidor, hall, cinco habitaciones y cuarto de criados, baño intercalado, comedor al fondo, planta moderna. Informes y llaves en los bajos.

MANRIQUE 60 BAJOS ENTRE SAN Lázaro y Lagunas, sala, comedor, dos cuartos baño y cocina. Verse de 3 a 5 teléfono F-2635

ALQUILO 827 BAJOS MISION 49, entre Suárez y Factoría, cerca Parque Fraternidad y Terminal, sala, comedor, dos cuartos, cocina, baño completo. Informes en los altos.

SE ALQUILA ACABADA DE REFORmar la espaciosa y ventilada planta alta de Consulado 78 entre Refugio y Colón. Informan en la misma de 9 y media a 6 p.m.

SAN RAFAEL 102, BAJOS ENTRE zEscobar y Gervasio, sala, saleta, 5 cuartos, comedor, baño y cocina patio y traspatio. Informes en los altos.

SAN MIGUEL 270, BAJOS, ENTRE Infanta y San Francisco. Sala, comedor, 4 cuartos, baño intercalado y criados. Agua siempre. Informan lado. Carbonería.

SE ALQUILAN DOS CASAS EN XIfré 18 esquina a Estrella, precio: 20 pesos y $25. Telf. FO-3542

SE ALQUILA CASA MODERNA (1er piso) en la calle Mazón Nro. 157 entre San José y Valle; con sala, comedor, 3 cuartos, baño intercalado; cocina de gas. Precio: $34.00 Informes en la misma de 9 a 12 a.m. y por el teléfono X-1729

SE ALQUILAN MODERNOS BAJOS Lealtad 362 entre San Rafael y San MMiguel con sala, corredor central, cuatro cuartos baño completo intercalado cuarto y servicio de criados, comedor y cocina. Visible de 9 a 12 y 3 a 6 Informes en la misma.

SE ALQUILA EN LA LOMA DEL Angel, Compostela 6, casa con 4 habitaciones comedor, baño intercalado y de criados. Informan Monte 41

AYESTARAN 629 PRIMERO Y SEgundo pisos, sala, saleta, 5 cuartos baño intercalado cocina, cuarto y servicio criados. $34 y $32. Dos meses en fondo. Telfs. A-0599 y M-7828

RASTRO No. 26 (PRIMER PISO) ENtre Gloria y Vives. Sala, recibidor, 2 cuartos, baño intercalado completo y comedor. Informan: Manzana de Gómez, 314. Teléfono M-1541.

SE ALQUILA SAN CARLOS E., ALtos, entre Estrella y Maloja. Detrás de Sanidad, sala, comedor, 3 cuartos, baño y cocina recién construída; $34. Informes: U-3417.

ALQUILO CASA MUY FRESCA EN el lugar más céntrico de la Habana; Monserrate 131, 2er. piso; sala, 3 cuartos, comedor, cocina y servicios. Informan bajos. Teléfono A-9867.

LOMA DEL ANGEL, CUARTELES 19 lugar céntrico. Alquilo bonitos y frescos altos; sala, comedor, dos y tres habitaciones, baño intercalado, cocina; llave en la misma. Informan: O-Reilly 11, quinto piso.

SUBIRANA NUM. 44
Altos, magnífica casa de sala, saleta, hall, tres dabitaciones baño, cocina, etc. Se puede ver de 8 a 12 y de 2 a 6.
Oficinas: Genios y Morro
Teléfono: M-6747

CRUZ DEL PADRE NUM. 6
Se alquila esta casa de sala, comedor, 2 habitaciones, baño, cocina y patio. Se puede ver a todas horas.
Oficinas: Genios y Morro
Telfs. M-6747

ACOSTA Y COMPOSTELA
Se alquila esta magnífica casa de sala saleta, 3 habitaciones, 2 baños y cocina. Se puede ver de 8 a 12 y de 2 a 6.
Oficinas: Genios y Morro
Teléfono: M-6747

ESCOBAR 81 ENTRE NEPTUNO Y Corrales, altos; cómoda casa construcción antigua; precio $40. Informan: FO-7011.

$28: NUEVA DEL PILAR 21, BAJOS. Sala, comedor, tres cuartos, cocina y baño. Dos meses fondo. Llave altos. Informes: F-5758.

ESTRELLA 167 ENTRE GERVASIO y Escobar, altos modernos; sala, comedor corrido, tres habitaciones, baño completo intercalado, cocina, servicio criado. Verla de 9 a 12.

VIRTUDES No. 98, ALTOS ENTRE Lealtad y Perseverancia, compuestos de sala, comedor corrido, dos habitaciones grandes, cocina, baño, siempre hay agua. Verla de 2 a 5.

SOMERUELOS 65 ALQUILO ALTOS modernos; sala, saleta, 3 habitaciones, baño intercalado completo, comedor al fondo; llaves mismas. Informes: A-9690.

ALQUILO EN $37, MODERNOS ALtos Ave. de Ayestarán y Lombillo, fresquísimos; terraza, sala, tres, cuartos, con closets, baño en colores, hall, Informes Teléfono F-3320.

ALQUILO $40: ALTOS, CASA PEÑA Pobre, 12. A media cuadra del Malecón; sala, saleta, 3 cuartos, baño completo, buena cocina; no falta agua. En la misma informan.

SE ALQUILAN LOS BAJOS DE CONdesa letra C. número 42, entre Campanario y Lealtad: sala, comedor, 3 cuartos, baño moderno. La llave en la misma. Telf. U_6829 informan.

ALQUILO ALTOS, SAN JOSE 323, entrada por San Francisco: sala, dos grandes cuartos, baño completo, cocina, escalera mármol, ventilada. Acabada pintar. Llave: San Lázaro Llave: San Lázaro 325.

ALQUILO CASA: HOSPITAL NUmero 170, altos, entre Príncipe y Vapor, muy fresca y moderna, en 38 pesos. Véala. La llave en el pasaje. Informes: Neptuno y Soledad, mueblería «El Fénix».

ALQUILERES

87 HABANA

ALQUILO PRECIOSOS ALTOS, COrrales 97, esquina a Aguila; sala, saleta, dos habitaciones, baño moderno, una cuadra de Monte; $30. Llave bajos. Informan: M-6184.

SE ALQUILAN CARLOS III, No. 239, 1er. y 2do. pisos; 2 casas compuestas de 4 cuartos, sala, comedor, baño intercalado, baño criados, cocina gas; esquina brisa. Precios: $40 y 45. Teléfono U-6665.

LAGUNAS 48, SEGUNDO PISO ALto, entre Perseverancia y Lealtad: sala, recibidor, tres habitaciones, baño completo, comedor, cocina, cuarto criados. Llave en la misma. Informan: A8633 y F-5689, Sánchez.

VIRTUDES 177-E., ALTOS, ENTRE Oquendo y Soledad: sala, recibidor, tres habitaciones, baño intercalado, comedor, cuarto, servicio criados, cocina. Llave bajos. Informan: A_8633 y F-5689, Sánchez.

SE ALQUILA EN LUCENA 253, ENtre Neptuno y San Miguel, altos. Casa moderna: sala, gabinete, tres cuartos, baño intercalado completo, comedor al fondo, servicio de criados, cocina de gas o carbón y calentadores, cuarto alto en la azotea, con agua. Horas: de 10 a 2: $38.00.

$30.00
Alquilo casa: sala, 3 cuartos, baño, comedor y cocina. Misión 45, altos. Informan en los bajos.

ALQUILO: PROGRESO 11, PRIMER piso alto, inmediato National City Bank y Virtudes 108, piso bajo, casi esquina Escobar. Verse: 9 a 11, la primera y 2 a 4 la segunda: U_1946.

DIEZ DE OCTUBRE 69, ALTOS, CERca de Tejas terraza sala, tres habitaciones, baño, comedor, etc., servicio criados. Verse: 3 a 5: U_1428.

CARLOS III, ESQUINA G., POZOS Dulces 2, altos: terraza, sala, tres habitaciones, magnífico baño, comedor, etc., servicio criados. Verse de 10 a 12 y 3 a 5: U-1428.

CUBA 10 BAJOS, DECIBIDOR, COmedor, tres cuartos baño cocina y patio. Precio: cincuenta pesos. Llaves en la bodega de Aguiar y Peña Pobre. Informes I_5347

ENSANCHE HABANA, POZOS DULces 120 entre Bruzón y D esagüe, altos modernos ventilados, recibidor, sala, 4 grandes habitaciones, baño intercalado, comedor, servicio criados, lavandería, azotea. Llave bajos.

ALQUILO BAJOS EN MERCED No. 2, entre San Ignacio y Oficios; sala, comedor, 3 cuartos, servicio, cocina y patio. $30. Informes Teléf. M-2593; de 12 a 2.

INQUISIDOR No. 11
ESQUINA A SOL
Magníficos altos, compuestos de sala, comedor, tres habitaciones, baño y cocina. Se pueden ver, de 8 a 12 y de 2 a 6.
Oficinas: Genios y Morro
Teléfono: M-6747

CASTILLO 62
ACCESORIA
Se alquila, compuesta de sala, comedor, dos habitaciones, baño, cocina y patio. Se puede ver a todas horas.
Oficinas: Genios y Morro
Teléfono: M-6747

LUGAREÑO 23, BAJOS
Magnífica casa, compuesta de portal, sala, tres habitaciones, comedor, baño, cocina y cuarto de criados. Se puede ver, de 8 a 12 y de 2 a 6.
Oficinas: Genios y Morro
Teléfono: M-6747

MARINA NUM. 54
Frente al parque Maceo, primer piso alto, case moderna: recibidor, sala, comedor, 3 amplias habitaciones, lujoso baño intercalado, cuarto y servicio criados. Informes Telfs. M_2037 y F-4407 y bodega esquina. Alquiler: $38.00 y $45.00.

SE ALQUILAN LOS ALTOS, CALLE 4 número 504, entre 21 y 23, Vedado, con sala, comedor, cuatro cuartos dos baños cuarto y baño de criados. Informan en los bajos.

**M. 154,

Anuncios CLASIFICADOS de ULTIMA HORA

Más ANUNCIOS CLASIFICADOS de ULTIMA HORA en la página 21

SE OFRECEN

119 COCINERAS-COCINEROS

DESEA COLOCARSE MAESTRO COcinero para particular o casa de huéspedes, sin pretensiones y buenas referencias. Telf. M-1959

DESEA COLOCARSE UNA COCINEra de color de mediana edad, sabe cumplir con su obligación y es limpia, desea ganar de 10 pesos en adelante. No le importa dormir en la colocción. U-7036

SE DESEA COLOCAR UNA JOVEN española para cocinar y limpiar, no duerme en la colocación sueldo no menos de $20.00, tiene referencias. Teléfono F-6060

DESEA COLOCARSE UNA COCINEra de color, no duerme en la casa. Sabe cocinar bien. Alcantarilla 23, bajos. M-5043

SE DESEA COLOCAR UNA COCINEra; no se coloca menos de $15; hace dulces; si hay que hacer algo más quiera $18. F-6730

DESEA COLOCARSE COCINERA REpostera española, cocina española, criolla y francesa, tiene referencias y buena presencia, va a los repartos, hace plaza si se desea. Telf. I-6445

UN JOVEN ASIATICO COCINERO, cocina bien y repostero cocina americana y criolla y francesa, muy limpio, tiene buenas referencias. Informes Teléfono M-8429 Calle Acosta 35 entre Habana y Compostela.

UNA EXPERTA COCINERA DE COlor desea trabajar en casa de moralidad; especialidad en cakes y helados. Sale fuera de la ciudad. No trabaja por 20 pesos. Recomendaciones de familias conocidas. Informan: calle 27 esquina a J, entrada por 27, Vedado.

SE OFRECE BUENA COCINERA ESpañola sabe hacer toda clase de platos, buena repostera, hace plaza, es muy práctica, no duierme en la colocación tiene buenas referencias desea casa de moralidad. A-8927

DESEA COLOCARSE UNA MUCHAcha de mediana edad para cocinar y limpiar a un matrimonio solo, tiene buenas referencias, sin pretensiones. Informan en el U-6966

MAESTRO COCINERO ESPAÑOL, con tiempo en el país, desea colocarse, aseado y cumplidor mucho esmero en su trabajo, española y criolla, repostería y pastelería, acaba de llegar del campo y vuelve a salir. Informes: M-4414

COCINERA REPOSTERA RE HAbla inglesa desea colocarse, platos americana y criollos. Tiene buenas referencias FO-1880 Lila

SE DESEA COLOCAR UNA JOVEN de color para cocinar, sabe cumplir con su obligación, tiene referencias. Telf. F-5712. Vedado.

SE OFRECE MUCHACHA DE COlor para cocinera o criada de mano, duerme en la colocación. Señora Rodríguez. I-3552.

SE OFRECE ESPAÑOLA DE MEdiana edad para cocinar y una pequeña limpieza; duerme fuera. I-7220.

SE DESEA COLOCAR UNA SEÑORA blanca de mediana edad, para cocinar; sabe cocinar de todo; en la misma una joven para criada de manos, tiene buena presencia y desean casa seria; tienen referencias. Tel. F-2975.

DESEA COLOCARSE UNA MUCHAcha para cocinar o limpiar y cocinar, en casa chica, es atenta y limpia, tiene referencias. Teléfono F1-6301.

DESEA COLOCARSE REAL COCINEra parda, de mediara edad, tiene referencias; hace plaza; sale a las afueras. Escobar No. 213, entre Virtudes y Concordia. U-6878.

SE DESEA COLOCAR UN COCInero y repostero asiático, en casa particular. Sabe cocinar a la criolla, española y francesa. Tiene referencias y sabe cumplir con su obligación. Informes: Telf. M-4591.

SE OFRECE JOVEN PARA COCINAR y limpiar tiene buenas referencias, desea casa formal. Informes: F-6004 y F-5028

SE OFRECE BUENA COCINERA REpostera española, tiene referencias; duerme en la colocación. Informan Teléfono A5-4361.

DESEA COLOCARSE UNA BUENA cocinera, ayuda a la limpieza, tiene referencias; también aceptaría para criada de mano; es limpia y trabajadora. M-3339.

JOVEN ESPAÑOLA DESEA COLOcarse para cocinar o cuartos y coser; no duerme en la colocación. Teléfono U-3051.

DESEA COLOCARSE UNA COCINEra española de mediana edad; cocina muy bien a la española y criolla, entiende de repostería; desea una familia moral. Informes: F-4613.

DESEA COLOCARSE UNA ESPAÑOla para cocinar y ayudar a los quehaceres, menos lavar; desea casa de moralidad; sabe cumplir con su deber; duerme fuera. Teléfono A-8066.

UNA ESPAÑOLA DE MEDIANA edad, se coloca de cocinera; sabe su obligación; tiene referencias. Informan Teléfono X-2080.

COCINERO REPOSTERO CHINO EXperto en el arte culinario, a la esuañola y criolla; garantiza se ofrece para casa particular; magnífica referencia. Teléfono U-6690.

COCINERO ESPAÑOL DESEA CASA particular; cocina criolla y española; sabe de repostería; desea casa con despensa; es solo, no saca comida; es de mediana edad y limpio; no tiene pretensiones. Teléfono M-1523.

COCINERA BUENA Y CON REFErencia, desea casa buena, lo mismo de criada. Quiere un solo trabajo. F-3179.

SE OFRECE COCINERA PARA COcinar solo o cocinar y ayudar. También me coloco de criada. Tengo referencias, salgo a repartos y a donde se ofrezca. Duermo en la colocación o fuera. Aguila 759; M-1149.

SE DESEA COLOCAR UNA MUCHAcha, para cuartos o cocinar y limpiar para matrimonio en el Vedado. Tiene referencias y es trabajadora. No menos de $15.00. Telf. F-6244.

SE DESEA COLOCAR UNA COCINEra española, repostera, cocina de todo bien y va a las repartos. Tiene buenas referencias. Telf. F-5859 y F-2036.

SE DESEA COLOCAR UNA JOVEN de color para cocinar y limpiar a matrimonio solo o corta familia, o para cocinar. Tiene referencias. Sueldo no menos de $15.00. Telf. F-4186. Calle 10 número 55, entre Tercera y Quinta.

SE DESEA COLOCAR UNA COCINEra de color, sabe hacer plaza. Tiene ra de color, sabe hacer plaza. Tiene referencias y desea casa formal. Informan: Telf. F-7232.

DESEA COLOCARSE UNA ESPAÑOla de mediana edad, para cocinar, de 15 a 20 pesos. Telf. FO-2724, o para cuartos.

DESEA COLOCARSE UNA ESPAÑOla de mediana edad para cocinar y limpiar a matrimonio solo o para criada de mano: U-5470.

DESEA COLOCARSE UNA SEÑORA de mediana edad, para cocinar y limpiar a corta familia: 20 pesos. Cocinar solo: $15.00. Llame Telf. FO-7586. Preguntar por Rosa.

120 MANEJADORAS

SE DESEA COLOCAR UNA JOVEN de manejadora o cuartos; tiene referencias, no menos de 15 pesos. Teléfono M-4626, después de las 12.

120 MANEJADORAS

MUCHACHA JOVEN PARDA DECENte de buiena presencia desea manejar buen trato para con los niños, buenas referencias y no menos de $20, dispuesta a viajar si se ofrece. Llamar al U-6787 de 8 a 5.

MUCHACHA CUBANA CON EXPEriencia en manejo de niños, se coloca para manejadora; en la misma una criada. A-7764. Buenas referencias

OFRECESE JOVEN INGLESA, BUEna presencia, con referencias, como manejadora o criada de cuartos. Es cumplidora, sale al campo o playas. Informan: FO-1077.

DESEA COLOCARSE UNA JOVEN blanca, con referencias, para manejadora o criada de mano. Telf. U-2978.

123 COSTURERAS-MODISTAS

UNA MUCHACHA BLANCA DESEA casa para coser, tiene referencias Informan: Suárez 38, entre Apodaca y Gloria.

124 LAVANDERAS-LAVANDEROS

SE DESEA COLOCAR UNA LAVANdera en casa particular o para su casa, tiene referencias, llamen de 2 a 12 y de 4 a 6 FO-1388, del país.

DESEA LAVAR EN CASA PARTIcular señora de color; tiene referencias. U-7044

125 CHOFERES

OFRECE SUS SERVICIOS UN EXperto chofer mecánico, con referencias; es de color, del país. F1-6171.

DESEA COLOCARSE UN BUEN chauffeur español, experto en toda clase de máquinas y mecánica, sin pretensiones y con esmeradas referencias de las casas en que ha trabajado. Teléfono F-6128

DESEA COLOCARSE CHAUFFEUR español de mediana edad práctico en toda clase de máquinas con mucha experiencia y buenas referencias de las casas que prestó sus servicios. Telf. F-7024

JOVEN COREANO SE OFRECE PAra sirviente y chauffeur es serio y formal, sabe cumplir su obligación y tiene práctica en los dos servicios, con referencias. Llame al M-9713

DESEA COLOCARSE UN EXPERTO chofer cubano, blanco, en camión o automóvil; buenas referencias. Figueroa, I-3990.

DESEA COLOCARSE UN CHOFER, serio, cumplidor con excelentes referencias de casas conocidas, con muchos años de práctica en toda clase de automóviles; prefiere particular o comercio. F-3012.

SE OFRECE CHOFER CUBANO, 35 años; magnífica referencias; mucha práctica; para casa particular o de comercio. Informes Sr. Pomares, Teléfono I-6868.

DESEA COLOCARSE UN JOVEN DE color mecánico choffer. Preguntar por Augusto Telf. M-7761

129 OFICINISTAS

SE OFRECE JOVEN DE 22 AÑOS, taquígrafo mecanógrafo y Cartulario, tiene referencias. C. Fernández. Telf. U-2249

131 OFERTAS VARIAS

SE DESEA COLOCAR UN JOVEN DE color, cubano, que habla perfectamente el inglés, para cuidar oficina, portero, intérprete, etc., o para cualquier clase de trabajo; tiene referencias; no tiene pretensiones. Informa: R. B. Departamento Anuncios Clasificados DIARIO DE LA MARINA.

Profesionales

1 ABOGADOS Y NOTARIOS

BUFETE JURIDICO
TERRY-BORROTO
Cobramos toda clase de cuentas, por difíciles que sean; compramos cesiones hereditarias; tramitamos licencias de armas en 72 horas. Visíteños o escribanos. **BUFETE TERRY BORROTO**, Edificio Larrea. Empedrado y Aguiar. Telf. A-9644. Habana

2 PROCURADORES

ME HAGO CARGO DEMANDAS, DIvorcios rápidos, matrimonio notarial, cartas de ciudadanía, pasaportes, declaratoria herederos, etc. Véame, anticipo gastos. Bufete Alberto Cuervo, La Metropolitana 342. O-Reilly y Aguacate: M-2808.

3 DRES. EN MEDICINA

DIVORCIOS
Matrimonio, ciudadanías y toda clase asuntos civiles, criminales y administrativos. Dinero todas cantidades. Hipotecas, condominios, automóviles, alquileres, panteones, muebles, etc. Archivo y sucesión del licenciado Gayé-Iglesias. (Plazos cómodos). Bufete: Gay y Blanco, Empedrado número 12, casi esquina a Cuba: A-7958.

INSTITUTO HIGIA
ENFERMEDADES VENEREAS EXCLUSIVAMENTE)
Curación rápida y garantizada de gonorrea reciente o antigua, prostatitis, orquitis, artritismo blenorrágico, sífilis, úlceras chancrosas, impotencia. Ultimos medicamentos. Método indoloro. Diatermia, fulguraciones. CONSULTAS Y RECONOCIMIENTOS GRATIS, de 7 a.m. a 9 p.m. Turnos especiales. Zanja 2, altos, entre Galiano y Rayo. Teléfono M-6605

DR. A. VENERO
Curación rápida de enfermedades venéreas, impotencia, sífilis, electricidad médica, diatermia, ozoterapia etc. Cuota semanal Consultas: de 10 a 12 m. y de 4 a 6 p. m. San Miguel 55, esquina a San Nicolás. Teléfono A-9380.

DR. FRANCISCO J. DE VELASCO
Corazón, Pulmones, Estómago e Intestinos
DR. RUBEN DE VELASCO
Corazón, Pulmones, Enfermedades de los niños. Consultas de 1 a 3, días laborables. Horas especiales, previo aviso. Saluó 34. Telf. M-6068.

POLICLINICA INTERNACIONAL.
Director: Dr. DAVID CABARROCAS
San Miguel 130 B entre Lealtad y Escobar. Telfs. U-2737 y F-4045. Consultas de 12 a 2, $5 previo aviso, de 2 a 7 desde 50 cts. a 5 pesos entrando primero las de más precio. Tratamiento especial de Tuberculosis con éxito desde la primera semana comprobado con radioscopías, análisis, estado del paciente. Presente este anuncio y obtendrá gratis el tratamiento la primera semana, para esa u otra enfermedad.

Dr. Fidel Núñez Carrión
Especialista en enfermedades de la primera infancia. **Ex asistente** del profesor A. B. Marfan, durante 4 años en París. Consultas de 9 a 11 a.m. Exclusivamente niños menores de dos años. Calle I Nro. 201 esquina a 11. Vedado. Teléfono F-3737

DR. JOSE ALFONSO
Ex-especialista del Centro Asturiano: ojos, garganta, nariz y oídos. Consultas mutualizables de 10 a 12 y de 4 a 5: $1.00; de 2 a 4: $3.00. Turno fijo: $5.00 Operaciones módicas. Monte 386. Telf. M-2330.

Profesionales

3 DRES. EN MEDICINA

DRA CATALINA POZO GATO
Ex interna Maternidades, Enrique Núñez, América Arias, jefe clínico Dispensario Anti-tuberculoso Municipal, Partos, Ginecología, Pulmones. Consultas: de 12 a 2 y de 5 a 7 p. m. Gratis para pobres de 7 a 9a.m. Hora especial, previo aviso, San Lázaro 358, casi esquina Belascoain. Telf. U-1990.

DR. J. B. RUIZ
Ex-especialista del Centro Gallego de los hospitales de Filadelfia y New York, Especialista vías urinarias, venéreo sífilis y trastornos sexual. Ure troscopía y Cistoscopía. Consultas de 1 a 3 Trocadero 35

GABINETE UROLOGICO ALEMAN VIAS URINARIAS
Consultas gratis de 7 a. m. a 8 p. m. Tratamiento modernos que Vacunas Alemanas para curar la Gonorrea, en pocos días sin dolor. No importa que sean crónicas o mal curadas. Garantizamos por medios científicos la curación radical. Para consultas y curas reservadas llame al teléfono M-3606. Facilidades de pago. Impotencia, debilidad sexual, piel y sífilis. Jesús del Monte 135 bajos, frente a la quinta de Dependientes. Habana.

DR. ALFREDO COMAS
Especialista del Instituto del Cáncer, Enfermedades venéreas, sífilis, impotencia afecciones de señoras, tumores del útero y pechos. Aplicaciones del Radium. Horas: de 2 a 5. Teléfono M-7728. San Nicolás 70. Habana.

DR. A. LABRADOR
Especialidad enfermedades estómago, Intestino: Flujos crónicos, Venéreos y Sífilis, Corazón, Riñones y Pulmones, inyecciones intravenosas. Se hacen toda clase de análisis Consultas gratis de 8 a 11. Pagos 1 a 3. **Angeles 3, entre Reina y Estrella. A-0801.**

CONSULTORIO MEDICO-QUIRURGICO
DIRECTOR: Dr. J. PRAYLE
Lealtad 41 esquina Animas. Telf. M-7590 Consultas de 9 A.M. a 9 P. M. Médicos especialistas. Especialidades de señoras. Vías digestivas, Nerviosas. Piel y Sífilis. Vías genitourinarias. Inyecciones. Servicio de enfermeras. Rayos X. Consultas desde $1.00 a $10.00 por turno riguroso. Gratis a pobres los jueves. Asistencia a domicilio a cualquier hora. Dentista anexo

DR. OCTAVIO RIVERO
Asma, tuberculosis, enfermedades pulmonares y alérgicas. (Coriza, urticaria)
Ex asistente Servicio del profesor Saye, (Barcelona), ex jefe clínico Dispensario Antituberculoso Municipal. Consultas: lunes, miércoles y viernes, 12 a 2 p. m.; martes, jueves y sábados 9 a 1 p. m. Campanario 43: M-6258.

VIAS URINARIAS
EXCLUSIVAMENTE
Tratamiento rápido de las enfermedades de la uretra, próstata, vejiga, riñones, etc. IMPOTENCIA en todas sus formas. GENERANDI, COEUNDI, ESPERMATORREA, ESTERILIDAD, POLUCIONES NOCTURNAS, etc. Afecciones de SEÑORAS RESECTOSCOPIA DE LA HIPERTROFIA PROSTATICA. (Método Thompson y McCarthy).
Consultas y reconocimientos grátis de 3.1/2 a 8 de la noche. Consulado 39, altos, entre Genios y Refugio.

DR. A. BARBA INCLAN
Médico cirujano. Huesos, articulaciones y músculos. Especialista ortopédico del hospital de la Policía Nacional y ayudante del profesor A. Inclán. Gabinete de electricidad médica y masage. (Consultas diarias, de 2 a 3 p. m. Reconocimiento: $5.00; consultas sucesivas: $3.00; consultas fuera de hora: $10.00. Viernes, de 2 a 3 p. m. Consultas gratis para pobres (5 turnos). San Lázaro 122, bajos). Habana.

DR. MESA RAMOS
PIEL, SIFILIS, VENEREO
Impotencia, esterilidad, etc. Consultas y tratamientos 8 a 9 a.m., 5 a 7 p. m. Perseverancia 154 bajos, entre Animas y Virtudes.

DR. ROSAL
Sistema nervioso. Corazón Medicina interna. Consulta diaria, de 4 a 6. San Miguel 117 bajos, entre Gervasio y Escobar. Telf. U-2342.

5 DENTISTAS

J. M. HERNANDEZ CALZADILLA, cura dientes flojos y piorrea, arregla puentes rotos. Extracciones con anestesia local y gas. Consultas hasta las 10 p. m., Neptuno 33 altos: M-7537.

DR. ARMANDO CRUCET
Cirujano dental y oral de la facultad de Pennsylvania y del Gareston Hospital of Oral Sugery, ex profesor de la Moffit Porcelain Dental School de Filadelfia.
Tratamiento médico quirúrgico de la piorrea alveolar, dentaduras de porcelana, cordales impactados, Rayos X, diaterma, electro coagulación, Infrarrojo, Alta frecuencia, Rayos Violeta.
Consultas por hora fija. 15 y L., Vedado. Telf. F-5153.

6 COMADRONAS

CONSUELO RUDA
Comadrona ex interna de la casa de Salud «La Balear». Muchos años de práctica. Consultas gratis, Nueva del Pilar número 14, entre Benjumeda y Desagüe. Telf. U-5824.

COMPRAS

9 CASAS

COMPRO QUEMADOR «RAY» DE petróleo, No. 3.0.4. Teléfono X-1462.

COMPRO EN LA HABANA CASA nueva o en buen estado de $10.000 a $15.000, trato directo con su dueño, Gonzalo Forcade. Telf. M-6921

SE COMPRA UNA CASA DE DOS plantas independiente, de Reina a San Lázaro y de Belascoain a Galiano. De 5 p.m. en adelante FO-2503

10 SOLARES

COMPRO EN MARIANAO O EN BUEN RETIRO
Parcela de terreno pequeña y barata; pago de contado. Operación rápida. Pedro de la Cuesta. A-8697 y FO-2419.

COMPRAMOS SOLAR DE ESQUIna en Nicanor del Campo, La Sierra o Miramar, pago de contado, operación rápida. J. P. Quintana, Chacón 23. M-8182

17 MUEBLES Y PRENDAS

Compramos:
Brillantes, platino, plata p oro
BAHAMONDE Y COMPAÑIA
Amistad 94, casi esquina a San José.

U-5484. COMPRO MUEBLES, MAquinas coser y escribir, objetos de arte, lámparas, pianos, porcelanas, libros, cuadros, alfombras, maletas antigüedades, neveras y ropa. Acudo en seguida. Telf. U-5484

M-2252: COMPRO
Máquinas coser, escribir, muebles hogar, oficinas, contadoras, divisiones, mamparas, equipajes, porcelanas, bronces, marfil, cristalería, vajillas, antigüedades. «El Corazón de Jesús» Salud 47 entre Manrique y Camnanario. M-2252

COMPRAS

17 MUEBLES Y PRENDAS

M-9136: COMPRO
Máquina coser, escribir, muebles, oficinas completas, archivos, caja contadora, café, fonda, divisiones, mamparas, sofás, oficina caja-hierro, vidrieras, neveras, pupitres, bañles, maletas, objetos arte fuente soda, barberías completas. Compro, cambio y vendo. Llame M-9136.

A-9003: COMPRO MUEBLES
FINOS Y CORRIENTES
Objetos de arte, oficina todo, lámparas, equipajes, máquinas coser, sillones barbería, pianos, porcelana, bronce, ropa caballero. Todo lo que venda. Telf. A-9003.

U-7033: COMPRO MUEBLES, OBjetos arte, máquinas coser y escribir, vajillas, alfombras, objetos plata, lámparas, libros, instrumental, clínica, etc. Voy rápido. Casa «Varadero» teléfono U-7033

A-7795: COMPRA MUEBLES
De todas clases. Pagamos más que nadie. También vendemos, cambiamos y alquilamos. No venda sin antes hacer una llamada: A-7795. Vamos en el acto. «La Honradez». Máximo Gómez número 85.

COMPRAMOS JOYAS
Antiguas y modernas, con brillantes, zafiros, rubíes y esmeraldas finas, oro, platino, plata y enchapes hasta en pedazos. Objetos de plata, bandejas, juegos de café, cubiertería y otros artículos. Rosarios de oro y plata, con cuentas de perlas, coral, amatistas, etc. Pagamos bien. Vamos a domicilio.
CARBALLAL Y HERMANOS
San Rafael 138, entre Gervasio y Belascoain. Telf. U-5744.

COMPRO: A-6628
Pignoramos compramos joyas finas, artículos plata, bronce, porcelana, cristal, marfil, alfombras máquinas escribir, Singer, radios, lámparas, muebles, ropa de hombre y objetos valor.
«LA REGENCIA»
Suáre números 8 y 10 Telf. A-6628

A-6620: COMPRO MUEBLES
Juegos de cuarto, comedor, sala, piezas sueltas, neveras, refrigeradores, máquinas de coser y escribir, muebles de oficina, radios y equipajes. Liquido casa de huéspedes. «La Moderna». Salud 3: A-6620.

18 UTILES DE OFICINA

UTILES DE OFICINA COMPRAMOS
Cualquier cantidad. Pagamos bien y en el acto. Llame a los teléfonos: A-7743 y M-2282.
COMPOSTELA No. 56
entre Obrapía y Lamparilla

19 LIBROS E IMPRESOS

SOLICITAMOS PERSONAS TENGAN libros usdos compramos en todas cantidades; llame ahora mismo al A-7027 vamos inmediatamente por lejos que sea no tenga pena. A-7027

COMPRAMOS BIBLIOTECAS REStos de ediciones y libros en todas cantidades especialidad en textos vamos a domicilio en el acto. Monserrate 137. Telf. M-1502.

NO REGALE SUS LIBROS ANTIguos a librerías de viejo. La librería «Albela», se los compra pagándole más que nadie. Belascoain casi esquina a San Rafael Telf. U-5783

23 OBJETOS VARIOS

DESEO COMPRAR LOS UTENSILIOS de Colegio o Academia. Industria 96 Apartamento 14 de 2 a 5 p. m.

COMPRO UNA COCINA ELECTRIca de no menos de tres hornillas y un calentador de agua eléctrico también E. Ruiz M-1824

COMPRAMOS CORBATAS TEJIDAS en crochet a mano, en Prado No. 77 A bajos entre Virtudes y Animas

CAMBIOS

24 CASAS

CAMBIO POR PROPIEDAD HABAna o sus barrio, solares bien situados, preciosa finca recreo y labor en San Antonio de los Baños, carretera puerta, dos pozos, dos bohíos, regacío, caballerizas, chiquero, gallinero, toda cercada, sembrada Más de mil árboles frutales en producción Precio 8.000 pesos. Informes M-2404 de 1 a 2

CAMBIO CASITA DE MAMPOSTEría, lugar céntrico de la Víbora, por pequeña casita en La Habana. Doy diferencia. No corredores, asunto directo. Informan: Apodaca y Economía, bodega.

Arrendamientos

A-1 FINCAS RUSTICAS-URBANAS

ARRIENDO FINCA RECREO «JORdán» un cuarto caballería frutales, pozo, motor casita dos cuartos todas comodidades. Dueño: Línea 907 altos, Vedado.

Reparaciones

MUEBLES Y PRENDAS

ARREGLE A TIEMPO SUS MUEBLES
A-9284: Tapizamos, barnizamos o reformamos muebles a reducido costo dejándolos enteramente nuevos. Esmaltamos «Duco». Especialidad mimbres y neveras. Llave y pasaré por su casa, sin costo para usted.
RODRIGUEZ
Estrella Nro. 79

REPARACIONES DE MUEBLES
CASA CORO»
Barnizamos toda clase de muebles y tapicería. Especialidad en colores, combinaciones de maderas y chapas. Limpieza de muebles a domicilio. Estrella 27, entre Aguila y Angeles.
Teléfono: M-2127

«GARCIA ESPINOSA», MUEBLEría y tapicería. San Rafael y Soledad. Hacemos trabajos de tapicería, reconstrucción, pintura y decoración. Mejor trabajo y mejores precios, porque somos obreros, directores y propietarios. Nuestro teléfono: U-1424 English spoken.

¡Repare a tiempo su nevera!
Rionda, Esmaltados por calefacción eléctrica, Infanta 1.059. Teléfono: U-3968.

REPARAMOS SUS MUEBLES POR poco dinero, dejándolos nuevos. Casa Pardo. U-5761. Los modernizamos, barnizamos a muñeca y esmaltamos «Duco». Pinturas mimbres a vapor y neveras. Tapicería en general. Azogamos espejos. Trabajos garantizados. San Rafael número 130.

EL RENACIMIENTO TALLER REparación muebles, barnizo, esmalto, doro, arreglo toda clase muebles, neveras, hago fundas, cojines, tapicería general, garantizo los trabajos. Vives 143 Telf. M-7724

VENTAS

48 CASAS

EN LA SIERRA VENDO CASA DE dos plantas estilo modernista compuesta de portal, sala, comedor, cocina, baño auxiliar, garage, cuarto y servicio de criados; en los altos cuatro cuartos, baño, una terraza cubierta y otra descubierta Precio: $.7000. Para informes Telf. FO-1447. Sr. Tomé.

VENDO UNA CASITA MAMPOSTEría con tres departamentos. O-Farrill y Cortina.

REPARTO MENDOZA VENDO MAGnífica casa lujosa, costó más de $40.000, se da en tercera parte su valor compuesta: jardines, terrazas, 5 habitaciones, 2 baños primera, patios, 2 garages. Puede verse todos los días informan en la misma: D-Strampes 415 entre Carmen y Vista Alegre.

ALMENDARES, VENDO PRECIOSA casa, a la brisa, $5.500, compuesta jardín, portal, sala, 3 cuartos olujoso baño intercalado hall, comedor fondo; pantry, cocina, garage; 1 cuarto y servicio. Moreno, M-7167

ALMENDARES REGIA CASA, $6.000 compuesta jardín, portal, sala, 3 cuartos, lujoso baño intercalado, comedor al fondo, garage, 1 cuarto y servicio, marcos caoba, citarón, monolítica. Moreno, M-7167

VIBORA. VENDO COLOCAL CASA, moderna, $2.700 compuesta de sala, comedor, 3 cuartos, buen baño, cocina amplia, buen patio, fresca y clara, cerca del tranvía. Moreno Telf. M-7167

SE VENDE EN LA VIBORA A 20 pasos del Paradero, en la calle Patrocinio, la casa Nro. 3 construcción moderna, monolítica, de una sola planta, cuatro cuartos y todas las demás comodidades; baño moderno en colores, con agua caloiente y fría. 200 metros de fabricación. Precio muy reducido. Informa R. Larrea, A-2155 Aguiar 71.

ALMENDARES
Jardín, portal, sala, recibidor, hall, 3 cuartos, baño intercalado en colores, comedor, pantry, cocina, cuarto y baño criados, patio, garage: $5.500. Informes: O-Reilly 11, departamento 407. Telf. M-1072.

LA SIERRA
Jardín, portal, sala, hall central, 4 cuartos, baño intercalado, cuarto criados y chofer, comedor, pantry, cocina, patio, traspatio, garage: $7.700. Mide 16 por 50 metros, O-Reilly 11, departamento 407. Telf. M-1072.

VIBORA
Residencia que costó $12,000, en $5,800: jardín, portal, sala, hall, 4 cuartos, 2 baños intercalados, comedor, pantry, cocina 2 cuartos y baño criados, 2 patios, garage, mucho frente. Citarón, monolítica, O-Reilly 11, departamento 407. Telf. M-1072.

JESUS DEL MONTE. CALLE MANgos ca lle asfaltada, entre San José y San Luis, dos cuadras de Calzada, único por fabricar, mide 305 varas, $950.00. Marrero M-7774

$2.200 JESUS DEL MONTE, SAN José entre Mangos y Remedios, sala, saleta, dos cuartos, cocina y servicios, mmposteria moderna Informa Vignau, Obrapía 33 M-5921

GANGA: $3.000 RESIDENCIA EStilo inglés, mejor punto Santa Amalia, abundante agua, fácil comunicación, otra Lawton espaciosa, fresca 3 grandes cuartos, facilidades I-4280

OPORTUNIDAD. MODERNA CASA, portal, sala, hall, dos cuartos, baño intercalado, comedor fondo, cuarto servicio criados, cocina, traspatio, garage, $3.250.00. Una cuadra Calzada Columbia Marrero M-7774

ALVAREZ Y ROJAS CONSTRUCTORES: FO-3137
Vendemos, sin estrenar, lindísimo chalet, una planta; vestíbulo, sala, comedor, tres amplios dormitorios, lujoso baño en color, pantry, moderna cocina, garage, cuarto y servicio de criados y traspatio. Facilidades pago. Véalo a todas horas; calle C. y 18, reparto Almendares.

ALVAREZ Y ROJAS CONSTRUCTORES: FO-3137
En exhibición, lindo palacete dos plantas, mucho lujo y confort. Véalo durante las horas del día: calle Doce entre Primera y Consulado, Ampliación de Almendares.

VEDADO: $5,500
Casa nueva, techos monolíticos. Situada en el mejor lugar. Es una ganga, sin igual. Véala hoy mismo. informes: O-Reilly 11, departamento 407. Telf M-1072.

SE VENDE CASA ACABADA DE construir, dos plantas, fabricación de primera, Calle Séptima Avenida entre 12 y 13, Ampliación de Almendares. Informan en la misma.

¡MODERNICE SU CASA! ¡PAGUE CON ALQUILERES!
Repare y modernice su casa y paga con lo alquilere. Hágale baño con aparato de colore y obtendrá mejor renta. También le fabrico alto a su casa, pagando con alquileres. Sr. Prado, constructor X-1781 y A-8590.

¡CALLE 12: AMPLIACION! Sombra, 4 cuartos: $5,000
$2.500 contado y $2,500 facilidades, casa techo monolítico, jardín, portal, sala, hall, comedor, 4 cuartos, baño completo intercalado, servicio criados, cocina, pantry, garage: X-1781 y A-8590 O-Reilly 27, por Habana.

VEDADO: REGIA RESIDENCIA
En lo más céntrico, construcción lujosa, muy fina: $45,000; otra, regia mansión, con 2,500 metros: $85,000; otra, 1,500 metros, colosal: $35,000. Gerardo Mauriz: M-7586, La Metropolitana 538.

Vedado, próxima 23, moderno chalet: $7,500, casa brisa, lugar céntrico, 4 cuartos, 2 baños, garage y demás: $13,500; otra, 4 cuartos, garage 2 autos: $12,000. Gerardo Mauriz: M-7586, La Metropolitana 538.

Alturas de Almendares, próximo conde Rivero, residencia moderna: sala, antesala, comedor forrado en caoba, 2 lujosos baños, 4 cuartos, amplio hall, patio frutales: $13,500. Gerardo Mauriz: M-7586, La Metropolitana 538.

Consulado: $5,000 y reconocer hipoteca moratoriada, moderna casa, 2 plantas, pegada a Prado, moderno edificio, renta $180.00, en $22,000; otro edificio, renta $570.00, en $55,000. Gerardo Mauriz: M-7586, La Metropolitana 538.

Vedado: parte alta, moderna casa, una planta, sala, saleta, 5 cuartos, 2 para criados comedor al fondo: 11,500 pesos. Facilidades de pago. Gerardo Mauriz: M-7586, La Metropolitana núm. 538.

VEDADO, CALLE 17
A la entrada, espléndida casa, esquina sombra, 2 plantas, moderna, lujo. Bajos: sala, comedor con zócalo caoba, fumoir,, palm room, cuarto música, garage 2 máquinas. Altos: 5 cuartos, 2 baños lujo. Urge venta. por embarcar. Guillermo del Monte, Habana 84: M-2474.

GANGA! SE VENDE EN LO MEJOR de Santos Suárez, casa de mompostería, sala, saleta, tres habitaciones y demás servicios. Precio dos mil pesos. Informes: Telf. M-6833.

VENTAS

48 CASAS

ALTURAS DE ALMENDARES: SE vende chalet dos plantas, Avenida Central 23, cerca Avenida Victoria: $3,500 contado, más $5,000 facilidades. Véalo, es ganga. Dueño embarca e informa directamente. Telf. FO-2189.

AVENIDA SERRANO
Esquina de fraile, residencia de 2 plantas, jardín, portal, sala, recibidor, comedor, cocina; 2 cuartos y servicio de criados garage altos 5 habitaciones, escaleras de mármol y pisos de mosaicos de primera, toda monolítica. José B Fernández, Obrapía 36. M-7430 y M-1506

CASA DE CAMPO
Se vende casa de campo la más atractiva a 9 kilómetros de la Habana con carretera central con servicio de guaguas a cinco ventavos. Se ya en 15 minutos Inmensos corredores, azotea que domina un paisaje pintoresco incluyendo la ciudad de la Habana y su bahía. Servicios modernos, luz y teléfono Terreno amplio que puede aumentarse Fué la residencia de un ministro diplomático. Precio de ocasión pero de contado. Informes: Alderete, teléfono X-1818

CASA MODERNA DOS PLANTAS, la vendo una cuadra San Lázaro, con sala, saleta, tres cuartos, baño calle Aramburu 15 B dueño Correa 53, Santos Suárez Telf. I-6564

PLAYA SANTA FE SE VENDE MUY barata, buena casa con garage, próxima a playa. Informan en Ayuntamiento Nro. 117, Cerro.

REPARTO MENDOZA PROXIMO AL CINE MENDEZ CHALET EN $4,500
Vendo chalet con frente al tranvía, acera de la sombra, compuesto de jardín, portal, sala, recibidor, hall, 2 cuartos bajos, comedor, toilet, cocina, garage, 1 cuarto y servicio de criados; patio con frutales, altos 4 cuartos, baño y 2 terrazas: Precio $4.500 y $5,000 a deber. Para verlo J. P. Quintana e Hijo, Chacón 23. M-8182.

ALTURAS DE ALMENDARES
Vendo chalet moderno estilo Colonial, próximo a la Calzada de Columbia, acera de la brisa, compuesto de jardín todo alrededor, portal, vestíbulo, sala cerrada, recibidor estilo español, comedor regio, 5 cuartos, dos lujosos baños, hall, cocina y pantry, terraza, 2 cuartos de criados, garage para 2 máquinas. Precio de verdadera oportunidad, pudiendo dar facilidades de pago. Para verlo J. P. Quintana e Hijo, Chacón 23, M-8182.

S5 VENDE LA CASA CALZADA ESquina a I, Vedado, esquina fraile, propia para clínica, colegio o fabricar apartamentos 2.500 m2. Facilidades de pago. Trato directo. Manzana Gómez Nro. 264.

VENDO MI CASA, UNA PLANTA, calle Ocho entre Quinta y Séptima Avenidas, reparto Miramar, monolítica, lujosa: $3,500 contado, más 4.000 pesos, cómodamente. Dueña la vive. Informes: Telf. FO-2189.

PUNTO COMERCIAL, HABANA, vendo esquina antigua, dos plantas, medida ideal 22x23 metros No es ganga, pero no es cara, si no es comprador no moleste. Marrero, M-7774

¡POR $500, SU CASA! ¡EN JUANELO, 5 CUARTOS!
A una cuadra de los ómnibus, en Juanelo, Luyanó: portal de mampostería, sala, comedor, cinco cuartos y sedvicio de madera y teja francesa nueva. Ganga: $500.00 contado y $1,000 restantes, a $25.00 al mes sin interés. Dueño: X-1781 y A-8590, O-Reilly 27, por Habana.

SE VENDE MUY BARATA UNA buena casa con sala, saleta cuatro cuartos, comedor, dos servicios, dos cocinas y garage, da buena renta a una cuadra Calzada del Cerro. Santovenia Nro. 2 informan en la misma

CALLE SAN MIGUEL
2 plantas y 1/4, mide 12x35 con 850 metros de fabricación, monolítica,

VENTAS

48 CASAS

VENDO CASA ANTIGUA ESQUINA puesto chino, renta $60, 1 cuadra de Tejas 187 metros superficie $600.00. Renta $56, verdadero negocio para propietario entendido. Cuanya, Reina y Belascoaín, Caf. Independencia.

COMPRE SU CASA PAGANDO CON alquileres $500 entrada resto alquileres, lo hacen propietario precioso casa modernista o estilo español en Alturas Arroyo Apolo véalas antes de casarse. Informan F-2384

VENDO NAVE EN 25 ENTRE 24 Y 26, Vedado, próximo a 23, $3,800 M. A. Construcción ladrillos, techo fibro-cemento, propia industria o depósito. Manzana Gómez Nro. 264. Telf. M-2325

VENDO $750 CONTADO Y $480 A pagar $12.00 mensuales casa en Santa Amalia, fabricada en solar de 14 vars por 50. Verse con Sereno Parque «Santa Amalia». En $1.200 vendo dos casas en «Santa Amalia cada una portal, sala, saleta, dos curtos en «Santa Amalia, 14 vs. por 47 terreno. Verse con Sereno Parque «Santa Amalia».

SE VENDE: MARQUES GONZALEZ número 105, entre Figuras y Benjumeda, preciosa casa. Construcción de primera, de gran lujo, baño intercalado en colores, servicio de criados, cocina para gas y carbón, calentador, etc., 180 metros cuadrados de superficie: $6.500. Informa su propietario: Francisco Torres, Aguiar número 65, Telf. A-7830. Pueden ver la casa de 4 a 11 a. m. y de 1 y media a 5 p. m.

REPARTO LA SIERRA

Vendo lujoso chalet esquina sombra, estilo Colonial toca citarón, arcón, portal, sala, comedor, 3 amplios dormitorios lujoso baño, pantry y cocina, patio estilo sevillano, garage y cuarto alto, carpintería de cedro. Admito traigan ingenieros para ver a todas horas. Sr. Alpendre FO-2542

AMPLIACION ALMENDARES

Vendo sin estrenar 5 lindos chalets a $6.000 cada uno con jardín, portal, sala, comedor, 3 amplios dormitorios, lujoso baño, garage y cuarto altos, acera sombra y buenas vías de comunicación Se venden con facilidades de pago, 50 por 100 contado, para verlos todas horas calle 9 y 12 reparto Almendares. Oficinas Sr. Alpendre. FO-2542

VENDO MANZANA, 1,800 VARAS, con chalet, portal, sala, tres cuartos, baño intercalado, demás servicios, paradero Columbia, fondo Estación Radio Ejército. Informes: González: FO-3587. Barato.

NO COMPRE, FABRIQUE CON Valdés. Pronto empieza en 11, entre 10 y 12, chalet y dos casas en San Benigno y Tamarindo, dos casas arte moderno. Terminando la sexta casa este año. Villanueva 10: I-6235. Su casa: $22.00 metro fabricación.

VENDO REGIA Y AMPLIA CASA acabada de fabricar a la brisa cinco cuartos garage tres baños Avenida Doce esquina Once. Nicanor del Campo dueño Rodríguez FO-2212

SOLARES

SE VENDE EN EL MEJOR LUGAR de Luyanó, un solar de esquina situado en Rosa Enríquez esquina a Arango y midiendo 31 metros 10 centímetros por Rosa Enríquez y 17 metros 50 centímetros por Arango, medidas ideales para parcelarlo. Precio único $1.500. Informa Ramón Larrea, A-3155, Aguiar 71.

VENDO PARCELA DE ESQUINA, lo mejor de Miramar, Tercera Avenida esquina a 16, medida ideal, 30 por 35 varas. Da para dos casas, rodeada de magníficas residencias. Precio oportunidad. Dueño: Riva. FO-1093.

COUNTRY CLUB, CORONELA, EN el Gran Boulevard. Vendo 1,500 metros. Igual: 20,860 varas, de esquina. Precio: 50 centavos vara. Véame, es una oportunidad. Informes directos a interesado: M. de J. Acevedo, notario comercial, San Nicolás 28. Telf. A-7405.

GRAN REPARTO MIRAMAR: AVE nida Ramón Mendoza, cerca Reloj. Vendo dos solares de 1,251 varas. Precio: $5.75 vara.

AVENIDA SEPTIMA ENTRE 10 Y 12, solar sombra, 1192.71 varas. Precio: $3.75 vara.

AVENIDA RAMON MENDOZA, A la sombra, vendo solar 1251 varas. Precio: a $3.85 vara. Véame, haremos negocio. Informes: M. de J. Acevedo, notario comercial, San Nicolás 28.

CALLE TERCERA, ENTRE BAños y F. Vendo un solar de 13.66.50 por 683 metros. Precio: $6,000 y deducir $1,000 de censo. Doy facilidades.

CALLE BAÑOS: VENDO DOS CHAlets estilo Montenegrino. Mide cada uno: 13.50 por 22.68. Igual: 306 metros. Constan: portal, sala, gabinete, comedor, cocina. Altos: dos cuartos, baño, terraza al frente. Mampostería. Precio: $3,750 m. o. Informes: M. de J. Acevedo, notario comercial, San Nicolás 28. Telf. A-7405.

PROXIMO HOTEL NACIONAL $10.50 METRO

Una cuadra del hotel Nacional, 2,500 metros, esquina, brisa: $11.000 y reconocer $16,000 de censo; otro. Vedado solar esquina, frente parque: $6.00 metro. Gerardo Mauriz: M-7586 La Metropolitana 538.

SOLAR, PRECIOSO LUGAR

Calzada de Columbia, la parte más alta, entre Aliados y Bélgica, 15.75 por 45. Lo mejor del reparto Alturas de Almendares. Gerardo Mauriz: M-7586. La Metropolitana 538.

La Coronela, 14,000 metros, a $0.55 metro, magnífico terreno, con fruta, situación inmejorable; otro, próximo Ciudad Militar, una manzana, 7,100 varas, a $0.50 vara. Gerardo Mauriz, M-7586, La Metropolitana 538.

Avenida Ramón Mendoza, un solar 1,251 varas, a $5.75 vara; calle 17, esquina, 500 metros: $9.00; calle 17, esquina, brisa, casa, 1,133 metros en $12500. Gerardo Mauriz. Telf. M-7586 La Metropolitana 538.

VENDO ESQUINA JUAN DELGADO O-Farrill, 26.23 por 28.06 varas, a $2.50. Louzan, I-7319

POR $450 PARCELITA EN CLAVEL Infanta y Pajarito, 60 vs. de fondo a 100 vs., $750; no hay que depositos laterales ni 15% de pago. Dueño: F-4232. M-2567.

MIRAMAR, DE SOMBRA

Cerca Colegio Ursulinas, calle 18, solar completo, otra en la calle 20 al lado de la línea de tranvías fabricados a $5 por sus costados los dos, otro en la calle 5a y 7a. José B. Fernández, Obrapía 36 M-7430 y M-1506.

49 SOLARES

CON LINEA FERROCARRIL

Luyanó con chucho ferrocarril lote de terreno mide 50x42 (2.100 metros cuadrados) a media cuadra de la calle Porvenir y una de la Calzada de Luyanó, tengo otro lote con 82 de frente a la Avenida Porvenir, José B. Fernández, Obrapía 36. M-7430 y M-1506

MIRAMAR YACHT CLUB

Frente al mismo Miramar Yacht Club, tengo solares de 13.45 por 35.38 esquinas de 27.12 por 35.38. y varios frentes a la Quinta Avenida en estas mismas manzanas. José B. Fernández, Obrapía 36. M-7430 y M-1506

FRENTE A BELEN

Calzada de Columbia, casi frente al Colegio de Belén acera de la sombra solar de 23.58 por 58 a $3.50, al lado de varias casas fabricadas José B. Fernández, Obrapía 36. M-7430 y M-1506

SANTOS SUAREZ, SOLAR

En la calle de Paz acera de la sombra situado de General Lee a la calle Santos Suárez, mide 12x47 con 3 metros sobre la acera. José B. Fernández, Obrapía 36. M-7430 y M-1506

BUEN RETIRO: A $1.70

Marianao Buen Retiro solares de 556 varas en la calle Infanta cerca de la Avenida Columbia, por solares a $2.00 lote de 4 solares a $1.70, tengo otro en Panorama a media cuadra de la Avenida a $2.00. José B. Fernández Obrapía 36 M-7430 y M-1506

POR EMBARQUE

Regalo solar 16 por 59 varas, en Lawton Batista, calle doble línea de tranvía, D. D. entre 10 y 11. Véalo y ofrezca. Informes dueño: FO-3587.

AMPLIACION ALMENDARES A $1.95 VARA

Vendo solar acera de la sombra con una medida de 14x46, situado en punto magnífico, cerca del ómnibus de La Sierra y del Tranvía. J. P. Quintana e Hijo, Chacón 23, M-8182.

EN LO MEJOR DE LA HABANA

Vendo esquina de fraile con una medida de 30x35, varas, situado frente a magnífica calle, propio para edificio. Precio a $14 vara. J. P. Quintana e Hijo, Chacón 23, M-8182.

CALZADA DE COLUMBIA, SOLAR con frente Calzada, mide 12x26.50 varas. $800.00. Otro 15.32x47.17 $3.75 vara. Parcelas y esquinas, lo que pueda desear tengo. Marrero. M-7774.

UNICAS OPORTUNIDADES. VEdado. Solar, calle 23, mide 9x34. $9.00 vara También esquina, calle 24, mide 20.17x30. $6.50 vara, Lote de 28.65x58.96, todo o parte. $5 vara. Calle 21, lote 28.30x34.20, todo o parte $6.50 vara Directo: Marrero. Aguiar 27 Telf. M-7774.

MIRAMAR, VENDO UNICO SOLAR esquina a Primera Avenida, fondo al mar. Aprovecde excelente oportunidad; se da en buenas condiciones de pago. Guillermo del Monte, Habana 84. M-2474.

SE VENDE LA MEJOR ESQUINA de fraile del Vedado, 23 esquina a Baños, 22.60 metros por la calle 23 y 36 metros por la calle Baños, con un total de 815 metros cuadrados. Tiene la cloaca a 2.50 metros de profundidad, circunstancia que permite sótanos y demás servicios. Informa su propietario: Francisco Torres, Aguiar 65, Telf. A-7830.

GANGA: $300 SOLAR 417 VRS. CASA madera árboles frutales, San José 17 entre Santa Fé y Guantánamo, ampliación Víbora, guagua ruta 2, a dos cuadras.

LA SIERRA: PARCELA BRISA 256 varas $1.350 frente ómnibus, punto ideal. Otro 14x22 frente Parque $900. Otra brisa 12x22 $775. Facilidades pago. Dueño FO-3134.

VENDO SOLAR PRIMELLES ENtre Velarde y Washington Cerro 11 por 38.19 ms. $1.260 Informan Telf. F-2677

SE VENDE

En lo mejor del Vedado, calle 13 entre D. y E., uno o varios solares de centro.

PRECIO ATRACTIVO

Informes: M-3566

MIRAMAR QUINTA AVENIDA

Esquina: 24.76 por 70.
Centro: 19.66 por 70, a $4.00 vara.

ALTURAS DE ALMENDARES

Avenida de La Paz, 16.66 por 47.17 a $6.00.

ALMENDARES

Esquina: 22 por 21, a $2.60.
Centro: 12 por 22, a $2.60.

Informes directos al comprador: FO-3786, Sr. Alvarez.

VENDO AMPLISIMA CASA PORTAL sala, saleta, 5 cuartos, comedor patio, traspatio, baño, cocina 7x50, $4500. Santa Irene 69 Informan San Nicolás 66, 2o piso, altos Peletería «Trianón» apartamento 2 A5-2358

PIDAME EL SOLAR O PARCELA de su gusto. Habana, Vedado, Miramar, Alturas de Almendares, Almendares y Ampliación, Columbia, Country Club, Barandilla, Coronela, Víbora, Santos Suárez, Cerro, Buen Retiro Sierra. Sr. Diego Pérez Obispo 65 M-6872

OPORTUNIDAD: VENDO PARCELA 25x20 varas o la mitad (250) Alturas Almendares 11 entre 14 16 próximo crucero tranvías Marianao-Playa y Stadium Tropical. Informamos: A-3115

SOLARES A $2.50 VARA, LOTES DE 10 y 12 de frente o más, con facilidades de pago, a media cuadra de la Calzada de Columbia y colegio de Belén, frente a las casas de «El País». En Víbora y carretera de San Miguel, 7 por 30, a $600.00. En Infanta y Clavel, lotes, a $700.00: I-6235.

MIRAMAR: $3.80 VARA, VENDO solar, calle 6, entre Quinta y los tranvías, sombra. D. M. Triay, calle 17 número 1004, entre 10 y 12, Vedado.

SE VENDEN SOLARES REPARTO Kohly, Alturas, primer Reparto salida Puente Almendares, facilidades de pago. Trato directo. Manzana Gómez Nro. 264

MIRAMAR, PARCELA: $4.00 VARA

Situada entre Quinta y Séptima Avenidas. Medida ideal, 23 varas de frente por 30 varas de fondo. Igual a 695 varas: $4.00 vara: $2,780. Olózaga, 8 esquina Tercera Avenida, Miramar: FO-3752.

SE REGALA A $2.80

Parcela, 17 por 40, frente a la Calzada de Columbia, próximo a la Avenida Tropical. Informes personalmente directo al comprador: FO-3786. Alvarez.

49 SOLARES

MIRAMAR ESQUINA SOMBRA

$3.75 solar completo esquina en Tercera Avenida acera de sombra. También otra Séptima Avenica a $4. Caben tres casas. Olózaga 8 esquina a Tercera Miramar. FO-3752

SE VENDE SOLAR O SE CAMBIA por casa o finca que no pase de $6,000 a $7,000. El solar mide 16 por 23 frente a tres Avenidas. Valor del solar: $3,000. J. B. Zayas y General Lee, Santos Suárez. José González: I-7387.

MIRAMAR. VENDO EN LO MEJOR del reparto 16 y 3a, parcela de esquina con una medida ideal de 30 por 35 varas. Da para dos casas. Su precio, una positiva ganga. Informa, su dueño. FO-1093

MARIANAO. ESQUINA SAMA Y SAN Celestino. Magnífico terreno 1468 varas a dos pesos y medio. Se venden parcelas. Notaría Chils. FO-7094.

VENDO ESQUINA JUAN DELGADO y O-Farrill, 26.23 por 28.06 varas a $2.50. M. Louzau. I-7319

TERRENO EN PEDROSO, CALLE asfaltada, acera, alcantarillado y agua a cuadra y media de Infanta, con 3.000 varas y frente a tres calles. Se vende todo o parte. Telf. U-1710

SE VENDEN SOLARES DESDE $3 vara, bien en la parte de Marianao o del Vedado, a ambas márgenes del río Almendares, la parte más bonita, alta y saludable de la ciudad. Se dan facilidades de pago. Informan Telf. FO-1513, FO-2503 y M-9941

GANGAS SOLARES DE TODAS LAS MEDIDAS ALMENDARES

12 por 22.
22 por 21, esquina.
10 por 45.
45 por 32, esquina.
22 por 45, esquina.
Informes directos al comprador: FO-3786. Alvarez.

50 FINCAS RUSTICAS

CARRETERA CENTRAL: HOYO

yo Colorado. Vendo finca media caballería, muchos frutales, pozos, tierra colorada primera. Precio: $2,500.

CARRETERA VIVANCO, SAN AN

tonio de los Baños. Vendo finca, tierra colorada de primera, casas, frutales, cultivos, cercada piedra, apeadero tranvía al frente y fondo. Precio: $3,750 m. o.. Una hora Habana. Informes a interesado: M. J. de Acevedo, San Nicolás 28: A-7405.

TRES CABALLERIAS: $2,650, LIbre deudas, coloradas de fondo, junto Jovellanos. Abundante agua siempre. La mejor zona en tierras. Benítez, Malecón 304, esquina Escobar, 12 a 4.

PRECIOSA FINCA, FRENTE CARREtera, junto Curva Cantarranas: 1,500 pesos. Inmensidad frutales escogidos, guarda-raya, palmas, picos orientales, árboles ornamentales. Curiosa, moderna casa moderna, garages. Benítez, Malecón 304.

100 CABALLERIAS: $28,000

Entre Ciego de Avila y Florida, cercada, 25 caballerías de monte, parte se está empastando, propia para ganado. Gerardo Mauriz: M-7586, La Metropolitana 538.

150 caballerías, 50 kilómetros de La Habana, Carretera Central, río, caña, parte empastada: $95,000; otra, 85 caballerías: $58,000. Gerardo Mauriz: M-7586, La Metropolitana 538.

Finca próxima Habana, arboleda de todas clases, gran chalet de mampostería, buena tierra y un patio sevillano: $20,000; otra, 4 y media caballerías, buen batey, mucha palma: $23,000; otra, 2 y media caballerías: $5,000, tierra colorada, mucha arboleda. Gerardo Mauriz: M-7586, La Metropolitana 538.

GRAN FINCA PARA VAQUERIA Y CULTIVOS MENORES

Carretera, 17 kilómetros de La Habana, 5 y media caballerías, tierra de primera, precioso chalet y otros edificios, buena arboleda, gran establo para 60 vacas, de hierro y cemento, tres pozos, con su turbina de 6 pulgadas y tuberías Río. Se vende por la tercera parte de su valor. Lluria, La Metropolitana núm. 213.

VENDO FINCA UNA CABALLERIA frente carretera asfaltada, una hora Habana, casa tabaco, mucha arboleda producción; palmas, siembras, aperos, gallinero alambre, chiquero, potrero, tanque columnas, esquipada regadío; bonita portada $4.200, Sr. Alfonso M-9792

ARROYO ARENAS: JUNTO A LA Ermita; se venden finquitas varios tamaños, todas frente a carretera, cómodas comunicaciones. Precios bajos y facilidades pago. Vea planso Guillermo del Monte. Habana 84. Teléfono M-2474.

HOYO COLORADO-BAUTA VENdo finca Recreo, Regios Parques, coposo palmar, arboleda, regadío, Tennis, magnífica residencia etc., calcule costó $80.000. Se vende $35.000. Marrero. Aguiar 27 M-7774

SANTIAGO DE LAS VEGAS, FRENte Carretera finca $12.500, sala, comedor, portal alrededor, 6 cuartos, 2 baños, teléfono, agua caliente, garage, frutales. Guillermo del Monte, Habana 84. M-2474.

MINA, MANGANESO PROXIMA A Santiago de Cuba, frente carretera 50 hectáreas, abundante en mineral, más 46 por ciento análisis. Fácil explotación. A. Solís, Compostela 50: M-2751.

VENDO FINCA SANTISIMA TRINIdad o Serra, de 22 caballerías, pueblo de Aguacate, empastada de guinea, muchas palmas, árboles frutales y cafetal; se da en la venta parte de la vaquería y aperos de labranza. Informes la misma y en Consulado 63, bajos. V. Candales.

MATANZAS 36 CABALLERIAS PALmar, de ganado y cerdos frutos menores $10.000, Marianao frente río Almendares 100.000 metros $07 cts. metro. Marcial Rodríguez Monte 77, M-7577

Café

ADQUIERA UN CAFETAL GRANDE ó PEQUEÑO

SE LE FOMENTA ATIENDE ADMINISTRA — SIN TRABAJO NI MOLESTIA PARA VD.

PLAZOS COMODOS

SU UNICA MISION ES: RECIBIR ANUALMENTE EL PRODUCTO DE LAS COSECHAS.

SOLICITE INFORMES

Cuban Coffee Farm Developing Co.
FOMENTO CAFETALERO CUBANO
LA METROPOLITANA 417-418-M-8786

SE VENDE FINCA DE TRES CABAllerías a 15 kilómetros de la Habana, casa de mampostería, dos cuartos para empleados, de mampostería. Agua magnífica, dos pozos, 750 metros de frente a la carretera. Tierra laborable. Trato directo. Telf. I-5341.

VENDO FINQUITA CASA MAMPOStera nueva y todo lo necesario, lotes sin casa, con arboleda 15 kms. Habana, Finca Vega, calle Sol, Arroyo Arenas. Telf A-8603 Juan.

51 ESTABLECIMIENTOS

EL MEJOR NEGOCIO, POR NO POderlo atender. Se vende la cantina de refrescos, sita en Reina 75. Informes en la misma.

ALQUILO LA VIDRIERA DEL BAR Carmelo. Galiano y Trocadero, para tabacos, cigarros, quincalla y billetes de Lotería, boletos; en $35. Se da contrato. Informa dueño bar.

¿QUIERE NEGOCIO DE OPORTUNIDAD? VEA A PEREZ

Vendo: bodegas, barras, cafés, hoteles, casas huéspedes, lecherías, carnicerías, casas de empeño, fondas, panaderías. Negocios de todas clases y todos los precios. Negocios seguros. Véame: Sr. Pérez, café «Internacional», Monte y Zulueta, de 1 a 5. No curiosos.

VENDO NAVE DE 10 POR 25 MEtros, en terreno de 1,000 metros. Carpintería preparada para toda clase de trabajos. Informes: I-6251.

OPORTUNIDAD POR NO PODERLO atender, vendo magnífico café, lugar céntrico, buen contrato, poco alquiler, buena venta. Informan: Compostela 50. Teléf. M-2751. A. Solís.

GANGA: SE VENDE UN TRAPICHE de guarapo. Buen punto. Misión y Florida.

VENDO GRAN LECHERIA O ADMIto socio y una vidriera de tabacos, $500, que vale $1,000. Aproveche el que le interese esta ocasión. Arrojo. Belascoaín 50 y Zanja.

SE VENDE POR RAPIDO EMBARque pequeña casa de huéspedes, buen negocio para un matrimonio. Informan Obrapía 88, altos, casi esquina a Villegas.

VENDO LAS MEJORES BODEGAS de la Habana y sus repartos desde $500 hasta $10.000, Lecherías y fuentes Soda. Reina y Belascoaín, Café Independencia. Noceda.

SE VENDE UNA CARNICERIA MOderna con frigidaire y picadora eléctrica, vende 180 kilos diarios al mostrador; se da baratísima. Informan al teléfono A-9754

GAN NEGOCIO. TRASPASO CON trato dos años mostrador hecho en el mejor lugar. Fuente de refrescos en $250.00. Informes: Sr. Casas, Neptuno 62, altos, entre Galiano y San Nicolás.

CAFE CANTINA LICORES, VEDRIEra de tabacos, todo de casa $3.000.00, 4 años contrato sin alquiler. Creo el negocio más sólido esta capital a toda prueba, me gustaría 2 jóvenes del giro. Trabajando facilidad pago. Cuenya, Reina y Belascoaín, Café Independencia.

POR NO PODER ATENDERLO VENdo lechería con 190 litros venta diaria, café con leche, batidos y poco alquiler, esquina inmejorable para venta refrescos, agua de selt. San Leonardo y San Benigno.

NEGOCIO DE CASA DE INQUILInato que deja $35.00 mensuales, lo cedo por $100.00. San Lázaro 13 informan.

POR NO PODERLO ATENDER SE vende la cantida de refrescos cita en Reina 75. Informan en la misma.

VEA BODEGA BIEN EQUIPADA, tal vez le convenga comprarla; llevo 20 años en ella, no tiene competencia en sus alrededores; no paga alquiler; en $3.500. Informan de 12-1/2 a 2 y 5 a 6. Vidriera Café «Candamo». Calzada Luyanó No. 211, moderno.

VENDO CAFE LECHERIA, CON fuente de soda y fonda. Paga $34.00 y percibimos $30.00. Tiene vivienda. Facilidades de pago. Vendo por no poder atender negocio. Su dueña: Monte 413.

SE VENDE VIDRIERA CON CONtrato, poco alquiler, por caso enfermedad, venta billetes y quincalla. Punto mucho tránsito, muy barata. Informes: Benito, Monte e Indio, café.

POR NO PODERLA ATENDER SU dueño, vende la fonda de Quinta y 18, reparto Almendares. Informan en la misma.

SE VENDE UNA CARBONERIA POR enfermedad de su dueño. Informes: Zequeira Nro. 46, Cerro. Teléfono: M-3768

VENDO LECHERIA CON $250, BOdega con $500, en 850, fuente soda y toda clase establecimientos. Belascoaín y Reina, café Independencia. Noceda.

SE VENDE O SE ARRIENDA FONda punto muy comercial. Veinte abonados. Venta: $25. Infanta 1,563. Martínez.

VENDO NAVE DE 10 POR 25 MEtros en terrenos de 1,000 metros, carpintería preparada para toda clase de trabajo. Informes: I-6251.

LECHERIA, ZONA OBISPO: $1,700 BAR, ZONA MONSERRATE: $2,500 CAFE PARQUE CENTRAL: $5,000 BODEGA-BARRA, MUELLES: $7,000

Negocios a toda prueba, libres deudas, patentes pagadas. Se dan o se admiten valores en parte de pago. Informes: San José y Belascoaín, café. Alvarez.

VENDO CAFE PUNTO CENTRICO, cinco años contrato, $12.00 alquiler. Magnífico negocio para dos que quieran trabajar. Precio: $750.00 Informa: señor Rodríguez, Monserrate 87, vidriera tabacos.

GRAN NEGOCIO

En 1,500 pesos, vendo gran carnicería, cerca de Prado, muy amplia y con facilidad para administrar a fondas y hoteles. Informes: José A. Ramos, Malecón 28, altos.

VENDO LECHERIA: $600.00, CON facilidades de pago, hace $15.00 de venta, pocos gastos, punto muy comercial. Informes: Fernández, San Lázaro 131, esquina a San Nicolás, bodega.

TINTORERIA. EN LO MEJOR DE la Habana con buen contrato y poco alquiler, vendo una Tintorería, acreditada, que tiene entrada semanal $100.00. Doy $300 en hipoteca. Acosta, Habana 64, A-7893

SE VENDE MODERNO ELEGANTE taller de Sastrería, todo nuevo, situado en buen punto comercial, se da barato por tener que embarcar su dueño. San Nicolás 73 entre San Rafael y San José preguntar por del Pozo.

VENDO BODEGA CENTRICA ESquina $2.000, con $1000 de contado; admito socio con $800, paga $30 alquiler. Venta mensual: $1.200. Nevera Frigidaire Reina Nro. 53 (café) Olegario García.

POR EMARCARME VENDO UN NEgocio de billetes de Lotería produciendo. Informes: Banco del Billete. Obispo No. 49, casi esquina a Cuba; de 9 a. m. a 12 m.

52 BOVEDAS Y PANTEONES

MAGNIFICA BOVEDA

Y osario en la calle central Acabada de fabricar con mármol estatuario. Se vende bóveca y osario de gran lujo en la calle Ventral del Cementerio de Colón por menos de lo que costó. Nunca ha sido usada y tiene una bella alegoría. Telf U-2242 y U-3914

CAPILLA EN EL CEMENTERIO DE Colón en la calle principal de cantería, la cedo también hago cambios por casa, tiene tres bóvedas, tiene terreno para siete más. Informes teléfono A-0498

BOVEDAS Y PANTEONES A PLAzos, contado, osario, traslados de restos. Rogelio Suárez, jardín Hortensia, junto al Cementerio de 8 a 11 y de 3 a 7, teléfono F-2382

SUSCRIBASE Y ANUNCIESE EN EL «DIARIO DE LA MARINA»

53 AUTOMOVILES - ACCESORIOS

VENDO PLYMOUTH CERRADO DE 4 puertas, verde, lujo, del 37, flamante. También cuña Ford del 31, en buen estado. Telf. I-5558. Preguntar por Amadeo, Palatino 2

SE VENDE CHEVROLET 1937, Master de Luxe sedan casi nuevo verlo en Monte 296 entre Estévez y Pila. Informes A-2155

MAGNIFICA CUÑA CERRADA, DODge 1937, de dos y cuatro asientos, pocos kilómetros recorridos, propia para comisionistas o vendedores, vestidura de cuero, pintura y gomas nuevas, radio. Precio muy atractivo, al contado o a plazos. Véala en la casa de los carros usados baratos: J. Ulloa y compañía, Prado 5.

ESTUPENDO PACKARD 120, DE 1937, Touring Sedán, de cinco asientos, pintura especial azul perla, muy atractiva, esterillas nuevas, parrilla, gomas, mecánica, etc., todo como de paquete. Precio: menos de lo que usted piensa. Damos amplias facilidades. Lo garantizamos como si fuera nuevo, 90 días. Por escrito: J. Ulloa y Compañía, Prado 5.

GRAN OPORTUNIDAD: SE VENDE un Chevrolet tipo Sedán Deliver, del 36, casi nuevo, propio para tostaderos, tintorerías o panaderías. Hay otras gangas, también en camiones de repartos de todas clases. Véalos en Belascoaín 851, moderno, esquina Peñalver. Telf. U-2455.

SE VENDE UN DODGE BROTHER, dados de pago. San Lázaro 95 entre en buenas condiciones, doy facili- Aguila y Blanco.

APROVECHE BUICK 1937, CUATRO puertas, como nuevo, mecánicamente perfecto. Solamente 22,000 kilómetros. Pintura sin un arañazo, gomas como nuevas. J. Ulloa y Compañía, Prado 5. Precio rebajado, con facilidades.

SE VENDEN CAMIONES WHITE DE volteo, cargador de arena, concreteras, bombas para agua, grúas de estera de gasolina. Informan: Franco y Liñás. Teléfono U-2345.

MAGNIFICO CHEVROLET CUATRO puertas de 1932, pintura vestidura y mecánica co,o nuevo. Muchas facilidades. Llamar Sr. Alcrey. Telf. F-2139

CAMIONES Y CHASSIS MODEREnos Ford y Chevrolet, en buenas condiciones de mecánica, pintura y gomas. Con poca entrada y muchas facilidades Agencia Ford de Marianao FO-9220 y FO-9240

VICTORIA DE 1933 ACABADO DE pintar y en buenas condiciones de mecánica se vende barato y muchas facilidades Agencia Ford de Marianao

LINCOLN- ZEPHYR DE 1936 ACAbado de pintar, vestidura de piel bueno de mecánica con poco dinero de entrada y muchas facilidades Agencia Ford de Marianao FO-9220 y FO-9240

PROPIOS PARA PANADERIAS Y Tintorerías se venden cuatro camiones de reparto, con poco entrada y muchas facilidades Agencia Ford de Marianao

GRAN OPORTUNIDAD HOY O MAñana. Vendo Chevrolet de 1936 de dos puertas por embarcarme. Llame al teléfono F-3469 y por muy poco dinero pueden comprar este magnífico auto.

COUPE CHEVROLET 1936 COMO nuevo se vende barato y con facilidades. M-1870.

VENDO OMNIBUS CHEVROLET HEcho expresamente para colegio con capacidad 30 pasajeros. Verlo y tratar. Calle G entre 23 y 25. Garage Silla.

VENDEMOS VARIOS CARROS CErrados, distintas marcas, con muy poca entrada, y se hace cambio, sin efectivo, aprovechen esta gran facilidad. Latour Zanja y Lucena.

WILLYS DEL 35 PERFECTO ESTAdo $300 Véalo en Neptuno 25 Sr. Madera.

DOS CAMIONES, LOS DOY CASI regalados, Chevrolet del 30, chasis largo con carrocería de estala, Internacional, chasis corto, de los económicos, gomas casi nuevas. Arjona, Hornos No. 8 Telf. U-6522.

DOS SEDAN DOS PUERTAS DEL 29, en magníficas condiciones, acabados de reparar, se dan facilidades, verdaderas gangas, verlos en Hornos No. 8. Arjona. Telf. U-6522.

SE ALQUILA UNA MAQUINA PONtiac del año 37 con chapa particular con su chauffeur. Informa A-9184.

SE VENDEN DOS MAQUINAS FORD del 30, una abierta 140, una cerrada, 4 puertas, 170, están trabajando Calle M Nro. 74, Vedado

SE VENDE BARATO CAMION FORD año 1935, en perfectas condiciones; cuatro gomas nuevas, con su cama, Blanco No. 41, informes en la misma.

CHEVROLET 1934, CUATRO PUERtas, Sedan, propio para alquiler, acabado de pintar, esterillas nuevas, mecánicamente bueno, así como gomas, etc. Precio asombrosamente barato con facilidades. J. Ulloa y Cía. Prado 5.

SE VENDE CHASSIS NUEVO COMpleto, caseta motor buda petróleo 86 H.P. frenos de vacío. Precio: 2,695 pesos. O_Reilly 52 esquina a Habana.

GANGA: SE VENDE FORD DEL 32, de cuatro puertas, con radio de doble bocina en San Lázaro 388-A., tercer piso, departamento 17, de 8 a 10 de la mañana.

SE VENDE WILLYS 36 CUATRO puertas, perfectas condiciones mecánicas y gomas nuevas. Se toma Willys 34 en parte pago. Para verlo de 2 a 5 Calzada 57 (garage) entre «M» y «N». Vedado.

LE CONVIENE ESTA OPORTUNIdad excepcional: Packard 120 de 1937, Touring Sedán, de 5 asientos, cuatro puertas, pintura azul perla, muy llamativa, esterillas nuevas, parrilla, gomas nuevas y mecánicamente perfecto. Precio atractivo al contado o a plazos. J. Ulloa y Compañía, Prado 5.

DODGE 1937, SEIS CILINDROS, coupé, dos y cuatro asientos, propio para comisionistas o vendedores, completamente nuevo de todo, con radio. Precio muy atractivo. Damos plazos cómodos. Véalo en la casa de los carros usados baratos, J. Ulloa y Compañía, Prado 5.

PISICORRE (TIPO GUAGUA) CHEvrolet 1936. Pintura, vestidura, todo nuevo. Urge venta. Plazos cómodos. Señor Valdespí, Manrique 230. Telf. M-7855.

GANGA: $150 CHEVROLET DEL 30. Vestidura de cuero, baúl, pintura nueva; Buick 28 siete pasajeros en buen estado, $100. Genios No. 4 esquina a Morro. Garage Bruno.

VENDO UN FORD DEL 31 CERRAdo, cuatro puertas, cinco gomas nuevas en $260.00 con chapas, garage Vives, Vives Nro. 145 Informes: Sr. Mateo.

VENDO FLYMOUTH CERRADO, DE 4 puertas, verde, lujo, del 37, flamante. También cuña Ford del 31, en buen estado. Telf. I-5558. Preguntar por Amadeo, Palatino 2.

LINCOLN ZEPHY 12, 1936, MUY BArato, completamente nuevo, calle 25 número 451, bajos, esquina a J., Vedado.

54 MAQUINARIAS

SE VENDEN CORTADORES DE HOjas de tabacos y maquinarias de cigarrería en general. Ramón Rodríguez, Nueva del Pilar Nro. 14 altos, Telf. U-5824 Habana.

NECESITO DINERO. VENDO UNA máquina Chandler Nro. 4 en muy buenas condiciones en $350.00 una planta eléctrica compuesta de un motor de petróleo de 50 H. P. y un dinamo de 35 H.P. en $300. Rivero. Obrapía y Oficios.

GUILLOTINA DE IMPRENTA ELECtrica, marca Oswego, de 33 pulgadas, garantizando su perfecto estado de funcionamiento, se vende en Amistad 91

54 MAQUINARIAS

TIPOGRAFOS: VENDO JUNTO O SEparado, taller de imprenta, tipos de obra, motores, máquinas, accesorios. Venga con dinero y comparó. Imprenta Pulido, Vidriera, Obispo y Habana.

REASERRADORA DE BANDA 6», marca «Yates», cepillo 4 caras Fay, motores eléctricos 35 y 3 HP. Se vende en lote o separadamente, muy barato. Sánchez. Tamarindo 109. Telf. FO-1509.

VENDO IMPRENTA ABIERTA $90 negocio urgente, la quemo en $90.00 y tiene máquina Nro. 1, siete cajas con 14 fuentes de letra Informan Manrique y Reina (imprenta) de 9 a 11 a.m.

IMPRENTA. SE VENDE UNA MAquina rotativa, una guillotina de ruedas, francesa y un motor eléctrico trifásico de dos caballos. Plaza del Vapor 69, por Aguila, Habana. De 3 a 4 de la tarde.

VENDO MAQUINA DE IMPRIMIR marca Gordon Nro. 3 en buenas condiciones y muy barata. Verla 13 No. 1059 entre 12 y 14 Vedado.

VENDO POR RETIRARME DEL NEgocio, Fresadora Universal, Torno, Taladro, Prensa de mano, Segueta eléctrica, Recortador, aparato Soldadura eléctrica, Horno de templar, Compresor y Pistola de pintar, Hornos de secar pintura, Tambor de pulir piezas de metal, Sizallas de pie y de mano, Cuchilla circular para metal, Máquinas de limar para Troqueles, Rebajadora de superficie de cinta de esmeril, Bancos, Tornillos, etc. Teléfono M-3402

VENDO CALDERAS VERTICALES, 3, 10, 15, 40, 50 H. P. otros tamaños, Autoclave Laboratorio, otro para conservas, Máquinas vapor revesibles, 25 caballos, tuberías regadío 3 pulgs. Rodríguez, Santa Catalina 15, Cerro Habana Telf. I-6993

PLANTA ELECTRICA DIESEL 3 Kw. 110 volt, Pizarra motores de petróleo hasta 10 H.P. muy baratos, O_Reilly 52 esquina Habana.

VENDO PLANTAS DE HIELO YORK 1, 2, 3, 4, 8 y 30 toneladas: molinos para cacao, maíz, sal Nordy, 6 mazas, 24 por 9; bombas Triplex PP., 450 galones por minuto; conkey Duples, 1, 2, 3, 4, 5, 6 y 13 pulgadas; bomba vacío; máquina de vapor, 10 y 100 HP.; motor de petróleo, 120 MWM: c

VENTAS

57 UTILES DE OFICINA

MUEBLES DE OFICINA
VENDO Y COMPRO
Burós, sillas giratorias, pupitres, libreros, satélites, juegos de recibidor.
CAJAS DE HIERRO
Caja de archivos, armarios de acero, archivos, tarjeteros, Kardex. Aproveche la liquidación de un lote de máquinas de escribir y sumar.
MAQUINAS DE ESCRIBIR
Sumar, calcular, mimeógrafos y adresógrafos.
«LA NACIONAL»
Teniente Rey y Amargura
Villegas número 93, entre K
Telf. A-9915

MAQUINAS ARCHIVOS
BUROS
CAJAS
Pupitres

Materiales de Colegios.
DINERO Y JOYAS
Fluses y capas, a $2.00, procedentes de subastas.
"LA HISPANO CUBA"
Monserrate y Parque Zayas
Telf. A-8054

MAQUINAS DE OFICINA
DE USO Y RECONSTRUIDAS
VERDADERAS GANGAS
Underwood, Royal, Remington, L. C. Smith.
Máquinas de sumar y calcular de todas marcas.
Precios especiales a escuelas
REPARACIONES, VENTAS CAMBIOS, COMPRAS
COMPOSTELA NUM. 56
entre Lamparilla y Obrapía
A-7743 M-2282

58 LIBROS E IMPRESOS

LIBROS ACABADOS DE LLEGAR de las editoriales Ziz-Zag Tor, Claridad, Acento, Letras y Cultura los damos a razón de 5 centavos el peso chileno y 35 centavos cubano el peso argentino. Estos precios únicos son un 30 por 100 más bajos que los que cobran otras casas. Para gozar de esta ganga hay que venir personalmente a buscar los libros. Librería «Paquín», Obispo y Compostela.

LIBROS Y MODAS
Constantemente recibimos las mejores revistas de modas que se publican en París, Viena, Berlín, New York, entre las que se encuentran las del «Chic Parisién», que son las mejores.
Todos los libros que pueda necesitar, los encontrará en esta casa a los mejores precios. Sección especial de compra-venta de libros antiguos en general, con o sin grabados, especialmente de América y con preferencia de autores cubanos, que tratan de Cuba o hechos en Cuba.
En todos los libros de importación europea hacemos un descuento especial por liquidación, según la importancia de la compra.
LIBRERIA ALBELA
Belascoaín y San Rafael: U-5783
Apartado 511, Habana.

59 RADIOS

POR EMBARCAR FAMILIA AMERICANA vende radio Monarco del aire, onda corta $18.00; piano «Tapen» nuevo primera oferta, camas Simmons hierro $3.50; mesitas, espejos, lámparas, cuadros, colchonetas, mamparas, todo perfecto estado, desde $1.00 a $4.00. Genios 3 esquina Morro departamento 402

GENERAL ELECTRIC
10 tubos, vendo o cambio por otro objeto que no sea radio, véalo en Angeles 9 entre Reina y Estrella, facilidades de pago.

VICTOR DOBLE ONDA: $25.00, OTRO «Supertone», onda corta y larga, completamente nuevo: $35.00. Facilidades pago. San Lázaro 331 B, entre Mazón y Basarrate. Exclusivamente 12 a 6 p. m.

SILVERSTONE COLONIAL

Venta especial del maravilloso radio «Colonial», el de más alcance y la voz más clara. De los famosos refrigeradores «Apex», los más eficientes y económicos. Y de los muebles clásicos y novísimos estilos, con grandes rebajas de precios y ventajosas facilidades de pago.
LA CASA RUISANCHEZ,
Angeles y Estrella: M-2024.
Sucursal: La Colonial», Reina 111, mueblería y joyería A-9221.

RADIOS DE FABRICA, A PRECIO de New York. Modelo Superthone, de toda onda: $30.00, más gastos. Facilidades pago, San Lázaro 331-B, bajos, entre Mazón y Basarrate. Exclusivamente: 12 a 6 p. m.

60 INSTRUMENTOS DE MUSICA

VENDO UN GRAN PIANO ALEMAN de marca famosa, chiquito, modernísimo, de caoba maciza, color nogal, está nuevo y lo doy barato. Venga y vea. Dragones frente al Teatro Martí.

FAMILIA AMERICANA POR EMBARCAR vende piano marca «Tapen» completamente nuevo. Venga, la primera oferta será aceptada. Genios Nro 3, esquina a Morro, departamento 402

PROFESORA VENDE SU PIANO Kalman, alemán, y otro americano. Pueden verse a todas horas. Urge venta 12 número 22, entre F y G, reparto Batista frente destilería «Habana»

VENTAS

60 INSTRUMENTOS DE MUSICA

VENDO RAPIDAMENTE PIANO MEJOR de Cuba. No tiene cinero hago cambios o paga cuando pueda. «El Corazón de Jesús. Salud 47 entre Manrique y Campanario. M-2252

PIANO ALEMAN. SE VENDE, COLOR nogal, Consulado 89, bajos, derecha, frente al cine Verdún.

LIQUIDAMOS
30 pianos de cola y 60 verticales. Liquidamos pianos de las mejores marcas, alemanes y americanos, a precios de ocasión, desde $7.00 mensuales y $4.00 en alquiler. Representación exclusiva del Wurlitzer y Julius Bluthner de Alemania. «La Internacional», Prado número 78, esquina Trocadero.

VENDO PLAMANTE PIANO ALEMÁN de la acreditada marca F. Rosener Berlin cuerdas cruzadas, teclado de marfil muy barato. Aproveche esta ocasión. «El Brillante, Aguila Nro. 139

"LA PREDILECTA"
San Rafael esquina a Oquendo

Gran liquidación de pianos de las más famosas marcas americanas y europeas, con absoluta garantía, propios para profesional o estudiante. Los liquidamos a precios increíbles y con facilidades de pagos. Traiga usted experto. Alquilamos desde $2.00. San Rafael y Oquendo, al lado del bar. Telf. U-2530.

AFINADORES

$3.00 SOLAMENTE LE CUESTA AFINAR su piano, poniéndole cuerdas gratis, siendo pocas las rotas. Arreglos reducidos. Oiga tocar al afinador lindas piezas. Telf. X-1205.

AFINE SU PIANO POR $3.00 CON toda garantía y seguridad. Manuel Domínguez, afinador mecánico y barnizador de pianos, graduado en la escuela «Danguard» en New York. Taoller de Reparaciones: Dragones entre Prado y Zuolujeta Telf. M-3040

61 DE ANIMALES

TORO SEMENTAL SE VENDE HOSLEN y Holandés, pueden verlo aunque no compren, 27 meses, está lindo verdad para vaquero de gusto Finca La Paila, Calzada Vento kilómetro 6 1/2.

SE VENDE UNA VACA RECENTINA y de raza y otra de más tiempo de parida. Informan en el teléfono X-1806

SE VENDEN LINDOS CACHORROS legítimos Doberman- Pinsher, con magníficos Pedrigree. Telf. FO-7441

POR TENER POCO POTRERO VENDO 13 vacas y novillas bien cruzadas y 10 añojas, en $550 en carretera de Vento, Kilómetro 6, Fernández.

VENDO A PRECIO DE SITUACION: mulos, carros y arreos de todas clases; caballos, mulos de monta y Pony, 4 potros sementales, 7 y media cuartas, bonito color; 40 mulos criollos domados de monta y carros cerrados para lecheros y un burro semental, criolla; una cesta de mimbre, con sus arreos, montura y una Pony. Domingo Jarro, Marina y Atarés, Jesús del Monte. Telf. X-1876.

62 OBJETOS VARIOS

BILLARES: SE VENDE UN BILLAR 4 por 8, Chicago, nuevo, barato. Angeles número 37, entre Monte y Corrales.

VENDO GEMELOS MARCA «ZEISS», completamente nuevo de gran aumento, 10x50 Severino Fernández, Carlos Tercero 1 de 8 a 12 m

GANGA. SE VENDE UN MAGNIFICO Tostadero de café marca «Royal», propio para un establecimiento de víveres: Informan Galiano No. 11

FUENTE DE SODA. VENDO UN equipo completo a precio de situación, con garantía. También vendo un fabricador de duro frío. Informes: Benito Remis, Prado núm. 119.

SE VENDEN UNA PUERTA DE CALLE, dos rejas de ventana y varias puertas más. Calle 23 No. 607, entre E y F

VENDO, POR EMBARCAR, LANCHA 16 pies, motor «Jhonson» portátil 12 caballos, vela y remos. Magnífica. Río Almendares y calle 11, contiguo expendio gasolina, Julián. Informa: M-7062. Amistad 95, señor Santana.

CAPAS DE AGUA, TIPO POLICIA, Barragán legítimo, de montar e infantería a remate Aguila Nro. 110, altos, entre Trocadero y Colón.

Dinero-Hipotecas

63 SOLICITUD

PRESTO DINERO DESDE $500.00 en adelante, en primeras hipotecas. Interés desde el 6 por ciento. No corredores. Telf. A-6836. Campanario 90, bajos, entre Neptuno y San Miguel ,Sr. Correa.

$ 1,000 FACILITO EN HIPOTECA O compro casa en el Cerro, igual precio. Del Busto, hotel Pasaje, de 9 a 10 y 12 a 1.

NECESITO $20,000 PRIMERA HIPOTECA, dos años, sobre edificio 4 plantas, 20 casas y 11 apartamentos, renta $820.00 mensuales, mide 564 metros terreno, fabricación 2,800 metros. Situación privilegiada Habana, su valor $90,000. Trato directo. Marrero, Aguiar 27. Telf. M-7774.

TENGO DINERO
En todas cantidades sobre autos, muebles, solares, panteones, alquileres etc., con buena garantía en el acto. Sr. Blanco, bufete: Gay y Blanco, Consulado 24. Telf. A-8043, de 9 a 1, solamente.

Dinero-Hipotecas

63 SOLICITUD

TENGO PARA COLOCAR EN PRIMERA hipoteca $50.000 en pequeñas cantidades no menos de 1.000 a $10.000. Operación rápida. Reserva J. P. Quintana, Chacón 23. M-8182.

DINERO
Facilito grandes y pequeñas cantidades en primera hipoteca desde el 7 por ciento en adelante, para la Habana y sus barrios. Compro y vendo casas, solares y créditos hipotecarios. Compro y vendo Bonos y Acciones.
Julio C. Granda
Obrapía 33. Telf. M-5921 y FO-1668.

DINERO
No pierda tiempo. Cuando necesite tomar dinero en hipoteca o pagarés, vea a M. Fernández, San Ignacio 50. Telf. M-9272 de 2 a 5. Operación rápida y absoluta reserva.

TENGO PARA COLOCAR EN PRIMERA hipoteca $50.000 en pequeñas cantidades no menos de $1.000 a $10.000. Operación rápida. Reserva. J. P. Quintana. Chacón 23.

64 OFERTAS

DINERO RAPIDO
Sobre automóviles, terrenos, alquileres, muebles, panteones, con buena garantía al momento. Informes: Sr. Blanco, bufete Gay y Blanco, Empedrado número 12, casi esquina Cuba. Telf. A-7958.

HIPOTECA: DOY $2,000 AL 8 POR ciento sobre propiedad en La Habana, o compro casa de este precio. Personalmente a su dueño: Benítez, Malecón 304, esquina Escobar, 12 a 4.

DINERO
PIGNORAMOS Y COMPRAMOS
Muebles, joyas, ropa y todo objeto que represente valor. Visite «La Competidora», Gloria 68, esquina a Indio. Telf. A-6827. G. Arango y Compañía.

DINERO
Sobre joyas, en todas cantidades.
«LA PERLA»,
Animas 84, casi esq. a Galiano.
Telf. A-8222.

DOY DINERO EN HIPOTECAS AL 7 por ciento. Operación en 24 horas. También sobre bóvedas, panteones, alquileres de casas, condominio, etc. Véame. Alberto Cuervo, edificio La Metropolitana 342, O-Reilly y Aguacate: M-2808.

65 BONOS Y VALORES

COMPRA POLIZAS Y BONOS COMPAÑIAS extranjeras. Pagando Precios altos. Véame hoy mismo Mr. J. O. Ramos. Aguiar 84, Habana.

VENTA DE CREDITO. $10.000.00 principal más diferencia de intereses caídos, lo vendo en $7.500.00. Grava casa de dos plantas en la calle de Perseverancia entre Animas y Lagunas, mide 200 metros espléndida garantía. Fernández Hermo. Obispo número 65 M-6872.

PARA LAS DAMAS

67 PELUQUEROS

«JUNY», PELUQUERO DE «LUCY», «Llorens», Permanentes a domicilio desde $1.00, $1.50 y $2.00; Corte ondeado 40 cts., Marcel 50, Peinados, 40, tintes, $2.50. Arreglo permanentes demasiados rizados y quemados. A-6793 y F-7241

70 INTERES PARA LAS DAMAS

Haga economías, señora
Los tiempos son críticos, pero tenemos que vestirnos. Josefina, Neptuno 121, altos, ofrece a precio de costo los vestidos que tiene, por esperar la nueva remesa. Su sombrero viejo le será arreglado, limpio y planchado como nuevo, por muy poco dinero. Su niña lucirá bien vestida a bajo costo, si ordena su trajecito a Josefina. Alquilamos trajes de novia completos. Josefina, Neptuno 121, altos: U-6252.

CORTE MODERNO NACIONAL
SISTEMA «MENDEZ» OFICIAL
En poco tiempo puede hacerse experta profesora por el más moderno de los sistemas. Desde las primeras clases confeccionará sus vestidos por figurín. Clases garantizadas a domicilio y correspondencia. Acquiera este valioso método en la Central. Campanario número 304, primer piso, esquina a Neptuno. Horas: 9 a 12 y 2 a 6. Moldes a medida de todas clases. Moralidad. Todos los sistemas son oficiales, ya que están legalmente registrados.

SISTEMA "ALEMANY"
INSTITUTO NACIONAL DE CORTE Y COSTURA
La señora Matilde Alemany, creadora de la última creación (sistema oficial), pone a vuestro alcance la forma de hacerse profesora de corte y costura en corto tiempo. El método «Alemany» está recomendado por la Secretaría de Educación, y por el supremo arte del buen vestir. Recuerde que la enseñanza por este método está garantizada. Numerosas profesoras se sienten orgullosas de haberse graduado y haber obtenido el título por este método. Le garantizamos que usted confeccionará sus vestidos perfectamente en las primeras lecciones. Usted no desconoce la última palabra de la Secretaría de Educación, que todos los sistemas tienen el mismo derecho de enseñar en escuelas públicas. No se dejen sorprender de cierto sistema que dice ser el único. ¡Incierto! Por lo tanto, usted debe estudiar por este método, el mejor de todos los métodos en cuanto a la moda. Numerosas sucursales en toda la Isla: señora Orfila, Compostela 114-B.; señorita Hortensia, Atocha 6, Cerro; señora Domínguez, Luz 18, Víbora; Concordia y Campanario; Baños y 23; Estrella 193; Santa Lucía alta 26, Santiago de Cuba; Santa Irene 260, entre Serrano y Santos Suárez.

PARA LAS DAMAS

70 INTERES PARA LAS DAMAS

VELLOS
EXTIRPACION PERMANENTE
Garantía: 26 años de trabajo en esta ciudad y más de 600 casos tratados. J. Olivares. Calle 17 número 905, entre 6 y 8, de 2 a 3 p. m.

MODISTA. CONFECCIONA VESTIDOS señora y niñas. Corto y entallo modelos franceses. Hago, limpio y reformo y engomo. Teléfono M-4134 Obispo 40, entrada por Habana.

VELLOS
Extirpación definitiva de los vellos de la cara, muslos, piernas, etc. Tratamiento garantizado .Sra Alexander, calle Tercera número 405 entre Dos y Cuatro. Vedado

¡FUERA CANAS! OBTENGA UN hermoso color: negro, castaño o rubio, usando la tintura «La Favorita». Estuche: $1.00. De venta en todas las farmacias. Depósito: Virtudes número 28, casa «Pilar»: M-9392.

Corte y Costura
$1 50 MENSUAL
ACADEMIA «SANTA TERESA»
San Rafael 71, entre Campanario y Lealtad. Hágase profesora en tres meses. Desde la primera clase usted podrá cortar sus vestidos por figurín. También clases por correspondencia. Pidan la primera lección, incluyendo 3 centavos para franqueo. Expedimos títulos Telf. A-9222

MODISTA
Rosalía Hernández
San Rafael 152-B., bajos.
esquina a Oquendo:
U-3127.
Dobladillo de ojo a:
2 cts. vara
Forramos hebillas a máquina.
Precios muy económicos
Plisados de todos tamaños bordados, festones y ojetes en colores. Forramos botones. Hacemos vestidos de alta costura económicos.
TENEMOS MENSAJEROS

Para Señoras Gruesas
Fajas y ajustadores que modelan y no aprisionan. Lolita Carrasco. Especialidad en fajas para colon, estómago y riñones. Ordenes: Telf. U-6252, Neptuno 121, altos, casi esquina a Perseverancia.

ENSEÑANZAS

75 PROFESORAS - PROFESORES

HABLE INGLES DESDE LA PRIMERA clase por método práctico, rápido y exclusivo de Miss Roca. También enseño taquigrafía y menografía Estudio Crespo 60 entre San Lázaro y Refugio.

A LOS ALUMNOS DE INSTITUTOS y Universidad que deseen examinarse en Septiempre: Cases individuals, ingreso. Especialidad en Inglés y Matemáticas por profesores titulares. A domicilio o en su casa. F-5133

INGLES. PROFESOR AMERICANO con títulos de dos Universidades. Ex-Catedrático Instituto Militar, Método rápido, práctico y moderno. Precios de Verano. Duncan Thomas, San Rafael 37, altos. M-2645 departamento No. 2

PROFESORA AMERICANA, LLEGADA recientemente, da clases de inglés método muy claro y rápido. Precios razonables. Mucha atención personal Niños y mayores FO-7573

BUSINESS
Asegure su porvenir especializándose en los negocios. Visite la más moderna organización de enseñanza con profesorado americano. Nuestra garantía: Hemos encontrado empleos a todos nuestros graduados. **Havana Business Academy**. Línea cerca Avenida Presidentes F-3043.

IDIOMAS FRANCES E ITALIANO. Método fácil, sencillo y en corto tiempo. Telf. F-3515 de 12 a 2.

ESCUELA DE BAILE
Exclusivamente bailes de salón. Son Fox, Tango, etc. Se garantiza la enseñanza. Ignacel Servelló. Cárdenas Nro 3 segundo piso.

INGLES RAPIDO, POR PROFESOR inglés, Londres, a domicilio. Precio económico. También preparo para exámenes Instituto e Inglés Comercial. Alfred Nanson. Telf. U-3696. (Llame: martes, jueves y sábado, 6 a 7 p. m.

PROFESORA DE INSTRUCCION, Clases a domicilio y en su casa; prepara para exámenes, ortografía y aritmética práctica. M-8734. Chacón Nro. 19

GENTLEMAN OF LONDON (EX ARMY Officer) would teach his own or the Spanish language to refined people. Apply, H. E. F. DIARIO DE LA MARINA

PROFESORAS TITULARES OFRECEN servicios graduados en inglés, español, 1a y 2a Enseñanza, Piano, Bailes Cloásicos carácter, Taquigrafía Pitman, mecanografía, especialidad en Inglés a domicilio y Colegios. F-7083

BAILES: MAURICE
De nuevo en Cuba, últimos hits de New Yorj, The Bi Apple Trucking, Packing Susy Q. El Carlo. Además, las últimas variaciones en tango, fox, pasodoble, vals, son, conga, etc. Precios razonables. Informes precisos: 8 y media a 10, lunes, miércoles y viernes. Doy turno exclusivos estudio provisional. Amistad 35, altos, entre Neptuno y San Miguel.

ENSEÑANZAS

75 PROFESORAS - PROFESORES

ENSEÑANZAS. APRENDA EL IDIOMA inglés por un método sencillo y eficaz enseñado por un Abogado Americano, Yale University graduiate por $2.00 al mes. En su casa para informes diariamente de 12 a 2 p.m. y los lunes y viernes a las 7.30 a 8.30 p.m. Teléfono A-8168

CLASES DE GUITARRA A DOMICILIO
Por el profesor José Rey. Enseña géneros clásicos, flamencos, cubanos, argentinos, mexicanos y otros. San Rafael número 51, fábrica de guitarras.

ESTUDIE POR CORREO
La academia «Rabiña», en Neptuno 78 y 80, esquina a Manrique: M-7849. tiene organizado clases por correspondencia desde hace años, habiendo prestado gran beneficio a aquéllos que tienen deseo de prosperar. Estudie las asignaturas siguientes: Taquigrafía Mecanografía, Teneduría, Aritmética, Gramática, Ortografía, Procurador, Química Industrial, Inglés, Francés, Alemán, etc. Informes: **Academia «Rabiña», Neptuno 78 y 80, esquina a Manrique. Telf. M-7849.**

76 COLEGIOS

"SAN ELOY"
Colegio y Academia Fundado en 1907. Primera y Segunda Enseñanza: Preparatoria, Bachillerato, Comercio, Idiomas, Cultura Física, Cursos preparatorios especiales. Admitimos pupilos y medios pupilos y externos Quinta Menocal, Samá 31, Marianao. Telf. FO-7462. Pida Prospectos.

NUEVA ESCUELA MILITAR POLITECNICA
Modernísima institución. Ofrecerá la más ventajosa, moderna y necesaria preparación a los jóvenes, al igual que los más afamados centros del extranjero. Establecida en una preciosa quinta de campo. Gran especial atención a la enseñanza del Inglés y toda clase de deportes. Se inaugurará el primer lunes de Septiembre: Solicite informes por correo. Domínguez No. 206. Cerro.

77 ACADEMIAS

ACADEMIA BRAVO
Cursillos especiales para repasar todas las asignaturales del Bachillerato e ingreso en las Escuelas de Ingenieros, Optometría, Normales, Institutos, Cadetes, Superior y Elemental de Comercio.
Cursillo preparatorio para los exámenes de ingreso a 1 Bachillerato, en Septiembre. Ingreso a las Escuelas Normales, Técnicas, Industriales, Hogar, Mecanografía, Teneduría, Ortografía, Inglés y Correspondencia. Primera Enseñanza. Desde el Primero al Octavo Grados. Autorizada para expedir Certificados del Octavo Grado. Servicio de ómnibus a domicilio. Clases diurna y nocturnas para ambos sexos. **Neptuno 198 y 199,** esquina a Lucena. Teléfono: U-2627. Clases especiales para los exámenes de capacidad en la Escuela de Optometría.

OBSEQUIO DE LA ACADEMIA DE COMERCIO
LUIS B. CORRALES
Los que presenten quince centavos en sellos recibirán una Aritmética Mercantil práctica. Clases de Teneduría de Libros, Taquigrafía, Ortografía, Inglés. Clases de Mecanografía: $1.00 mensual, una hora diaria Clases individuales; Lealtad 567 entre Salud y Dragones. Telf. A-5-1632.

ACADEMIA DE IDIOMAS ROBERTS Malecón 31, teléfono: M-2124. ¿Desea usted aprender inglés. Compre el método «Roberts». Se recomienda por sí solo. Distinción. Eficiencia. Garantía. Cuarta edición: $2.00.

ACADEMIA RABINA
NEPTUNO NROS. 78-80. (ALTOS)
ESQUINA A MANRIQUE
INGRESO AL BACHILLERATO
Clases individuales, Francés, Alemán, Taquigrafía «Pitman» y «Gregg» Mecanografía, Correspondencia y Aritmética Comercial: TAMBIEN CLASES POR CORRESPONDENCIA. Ingreso en Escuelas de Ingenieros, Arquitectos y Comercio. Servicio de ómnibus y de internos. Pida prospectos Expedimos títulos y proveemos de empleo a nuestros graduados.

INTERES GENERAL

VENDO
PESETAS
BANCO DE ESPAÑA
BILLETES DE A 25, 50, 100, 500 Y 1,000 PESETAS
Aproveche esta oportunidad, que el dinero que usted emplee comprando pesetas, pronto le dará una utilidad del 150 por ciento. Informes: E. Domínguez B., calle San Lázaro 305-C., primer piso. Telf. U-2529 y M-4247.

AVISO. SUS TRAJES VIEJOS Y DE sus hijos los arreglo, reduzco, quedan nuevos. Sastre con garantía. Precios de situación. Voy a domicilio. San Nicolás 155 A-7095 Juan González.

ALQUILERES

79 HOTELES

Hotel CORTEZ
MIAMI
Situado en el centro de la ciudad, frente a la Oficina Principal de Correos, a media cuadra del Consulado cubano, 115 habitaciones, con baños. Precios de Verano: $1.50 habitación, sencilla, y $2.00 doble, por día. **Precios especiales por semana.**
Avenida Northeast First y Tercera Avenida.

ALQUILERES

79 HOTELES

CAMPOAMOR. — COMPOSTELA 106 altos, entre Sol y Luz, edificio moderno. Baño privado, agua abundante y caliente. Comidas excelentes. Economía, moral, seriedad. Pregunte directamente en los altos. A-7401

THE SAVOY
F y Quince. Vedado
Telf. F-6616
Situado en un lugar alto del Vedado, con fácil y frecuente comunicación con la ciudad y repartos. Rodeado de jardines, con 600 metros de hermosos portales. Las habitaciones tienen ventilación directa, teléfono, baño privado, con agua fría y caliente. Precios moderados, incluyendo tres excelentes comidas. El servicio en mesas separadas, para cada familia.

HOTEL "CANADA"
Restaurant. Villegas y Tejadillo, dos cuadras Prado, tres Parque Central. Residencia para familias estables, habitaciones agua caliente elevador, cocina moderna todo el servicio desde $26.00 mensuales.

HOTEL REGINA
INDUSTRIA 135, FRENTE AL CAPITOLIO. —M-5955
Deseando complacer a todas las familias que se han interesado por habitaciones o apartamentos en este hotel, as como aquellas personas que deseen vivir con todo el confort de un hotel de lujo, les participo que desde esta fecha los precios desde $64 al mes comida dos personas y para una persona desde $45.00 a familias honorables. Por ser este hotel absolutamente moral y garantizar a sus huéspedes un servicio eficiente en todos los órdenes, es el preferido de todas las familias decentes. Precios convencionales por meses, en apartamentos

HOTEL "COLONIAL"
SAN MIGUEL 62
Habitaciones y apartamentos con baño privado y muebles modernos. Magnífico comedor en octavo piso. Elevador día y noche. Huéspedes por mensualidades, precios especiales. Moralidad. Telf. A-6958.

HOTEL Y RESTAURANT
«LAS TULLERIAS»
Monserrate 91, entre Lamparilla y Obrapía: M-1792. Hospédese y coma en el hotel «Las Tullerías», y comerá sabroso y vivirá fresco, tranquilo y económico. Pida lo especial de la casa: un table d-hotel.

HOTEL "PRADO"
Prado 85, entrada por Virtudes, a media cuadra del Parque Central. Habitaciones balcón calle de la brisa y sombra. Precios limitados para familias estables, buena comida, con desayuno, 5 platos, postre y café. Viajeros, una persona: $1.25; dos personas: $2.00; pensión completa. Ascensor toda la noche. Telf. M-7660 F. Mariño. No falta agua.

HOTEL FLORIDA
Prop. T. Morán

Precios especiales de verano de habitaciones y apartamentos. Famoso y popular Restaurant. Plato azul $0.50. Calle Cuba esq. a Obispo. Teléfonos A-1131 yA-1132.

HOTEL «VANDERBIL»
Situado en la Loma de la Universidad Nacional, amplias y lujosas habitaciones con el baño privado, agua caliente y fría en abundancia. Esmerada atención. Neptuno 309

HOTEL "ANDINO"
San Lázaro 496, esquina a M. U-2553. Unico en su clase. Moderno, céntrico, amplio, fresco, saludable, frente Universidad. Conviene para los que necesitan vivir cerca de los hospitales Calixto García o Mercedes. Habitaciones con baño privado, balcón, hermosa vista, con tres excelentes comidas: 45 pesos, matrimonio. Una persona desde 28 pesos. Clientela escogida. Pensión completa para huéspedes del interior. Precios sin competencia. Esmerado servicio en mesas separadas.

Hotel Roosevelt
AMISTAD Y SAN MIGUEL
$55.00 Matrimonios con tres excelentes comidas. mensuales.
Apartamentos para familias, todos con baño privado. Elevadores día y noche.

HOTEL "SAN CARLOS"
EGIDO Y MONTE
Céntrico y cómodo para vivir estable. Habitaciones individuales y para matrimonios. Departamentos de 2 y 3 piezas para familias. Buena comida, española y criolla. Asensor día y noche. Servicio esmerado Precios económicos por mes. Los viajeros del inerior lo prefieren por disfrutar de precios a su satisfacción y hallarse próximo a los paraderos de ómnibus.

ALQUILERES

79 HOTELES

HOTEL BIARRITZ RESIDENCIAL
Prado 99, frente al Capitolio, para matrimonios sin niños, exclusivamente. Hermosas y ventiladas habitaciones con baño privado y closets. Lujoso roof garden y cocina moderna, agua abundante fría y caliente. Comida a la carta. Elevador día y noche. Confort y limpieza. Estricta moralidad.

"TROTCHA"
En lugar más céntrico del Vedado. Amplias y frescas habitaciones, con y sin comidas, a una cuadra de los baños de mar, tranvías y ómnibus. Calzada y Dos, Vedado. Telf. F-2383.

80 CASAS DE HUESPEDES

«SANTA RITA»: HABITACIONES amplias, con lavabo, agua fría y caliente en los baños, buen comedor. Admitimos abonados; precios módicos. Pruebe y convánzase. O-Reilly 52; entrada por Habana. Hay elevador.

HUESPEDES. PRADO No. 8. VIVA en lo más fresco de la Habana, amplias habitaciones con servicio privado o sin él, balcón a la calle. Magníficas comida criolla. Precios de situación.

Prado 34 y medio
Apartamentos y habitaciones con baño privado, casa de estricta moralidad, matrimonio desde $55.00, con comidas mensuales. Todo nuevo, acabada de reedificar.

MAGNIFICA HABITACION MATRIMONIO, baño anexo, agua caliente todo el día; comida familiar agradable. Todo servicio: $35.00 mensuales, matrimonios. Absoluta moralidad y orden. Referencias requeridas. Amistad núm. 54, casi esquina Neptuno.

CASA DE HUESPEDES «LA REPUBLICA», Aguila 155, esquina a Barcelona, A-6639, Apartamentos y habitaciones con todo servicio, agua fría y caloiente. Excelente comida. Precios módicos. Admitimos abonados.

FAMILIA ALQUILA HABITACION lujosa amplia, solamente a mayores. Agua fría, caliente, teléfono. Con o sin asistencia y muebles4 Referencias. Absoluto silencio. Manrique 566 entre Salud y Dragones.

CASA DE HUESPEDES; GALIANO 103, entre San José y Barcelona. Departamento dos habitaciones vista calle. También habitación baño al lado. Precios razonables. Sólo con asistencia. Moral absoluta: M-7380.

SE ALQUILA CON ASISTENCIA para persona sola o matrimonio que quiera vivir económico, habitación en lugar céntrico, fresco, teléfono, agua caliente, comodidades. Buena comida. Neptuno 77, altos «La Filosofía».

CASA DE HUESPEDES «LA ISLA» Monte 53, por Factoría. Exclusivamente para personas de moralidad. Habitaciones con balcón y baño moderno. Precios reducidos. Comida a la carta. Teléfono A-9210

CASA DE HUESPEDES «LA MATANCERA», Reina número 83. Teléfono: A-0238. Se alquilan amplias habitaciones con vista a la calle con o sin baño, agua fría y caliente; a precios muy reducidos. Comida española y criolla.

81 CASAS DE COMIDAS

SERVIMOS COMIDA A DOMICILIO, dos personas: $0.60; tres: $0.90; y cuatro $1.00. Suárez número 2, café Ten Cent. Hablen con el cocinero.

COMIDAS A DOMICILIO. SERVIMOS cantinas sin especies, que perjudiquen el estómago. 1 persona, 40 cts., 2, 50; 3, 70; 4 $1.00. Aguacate 16 por Tejadillo Nro. 5 Telf A-9148

SERVIMOS CANTINAS A DOMICILIO, buena y sabrosa comida. Una persona: 60 cts. y dos personas: $1.00. Hora fija, café «Ten Cent», Suárez número 2. Hablen con el cocinero.

82 APARTAMENTOS

MAGNIFICO APARTAMENTO CON vista a la calle y todas comodidades, agua fría y caliente, luz, teléfono, etc. Se alquila en San Rafael 37, altos, a media cuadra de Galiano

ALQUILO EN HERMOSO APARTAMENTO, en lo más céntrico de la Habana. Galiano No. 40; 3er. piso, compuesto de dos habitaciones, hermoso baño, cocina, patio sevillano y servicio de criados. En la misma hay una habitación chica, con su baño privado.

VILLEGAS 23 ENTRE EMPEDRADO y San Juan de Dios. Edificio recién construído. Apartamento con sala, dormitorio, cocina y baño. Informes en la misma y Bufete de Arellano. M-3936.

ALQUILO APARTAMENTO LUJOSAMENTE amueblado. J Nro. 110 apartamento 4 de 2 a 6 p.m.

«EDIFICIO ARCOS» SE ALQUILAN apartamentos, informa el conserje del mismo F entre 19 y 21 Vedado.

VEDADO APARTAMENTOS CON GARAGE, magníficos, dos habitaciones, sala, comedor, cocina y baño completo modernos, portal, con servicio de encargado y teléfono. Calle 8 esquina Zapata Fernández F-5724

ALQUILASE: SAN RAFAEL 100, BAJOS, entre Escobar y Gervasio: sala y gabinete, propio para profesional o taller confecciones, con derecho teléfono. Informes:: U-3140.

PEÑA POBRE 20, BAJOS, ENTRE Habana y Aguiar, alquilo departamento interior de 2 habitaciones y cocina y una habitación con lavabo de agua corriente. Se piden referencias. Hay teléfono.

EN $13.00 ALQUILO APARTAMENTO interior, dos posesiones, baño, cocina, luz eléctrica, agua abundante, muy fresca, para corta familia. Zequeira número 13, entre Romay y San Joaquín.

APARTAMENTO VENTILADO MODERNO, agua abundante, dos habitaciones, baño, cocina, calentador gas, $25.00, matrimonio sin niños. Edificio Fraternidad, Monte 65, al lado Ten Cent.

SE ALQUILA CAMPANARIO 412 1er. piso, piso alto entre San Rafael y San José a 2 cuadras Ten Cents, hermosísimo departamento independiente $25.00 y frescas habitaciones a $10.00 y $12.00, una chica para hombre solo en $8.00.

APARTAMENTOS MODERNOS MUY frescos con bonita vista. Una y dos habitaciones, sala, comedor, cocina, magnífico baño. Elevador. Neptuno 172 entre Escobar y Gervasio.

ALQUILERES

82 APARTAMENTOS

SE ALQUILA APARTAMENTO VISTA calle muy cómodo y una habitación en azotea, para un hombre, frente Fin de Siglo, Aguila 455.

EDIFICIO URSULINAS
EGIDO ESQUINA A SOL
Casa de apartamentos modernos, propios para matrimonios o reducida familia, con servicios sanitarios completos, luz, agua caliente y fría. Situado en lo más céntrico de la ciudad, con espléndidas vías de comunicaciones para toda la capital e interior de la República.
INFORMES EN EL MISMO
PRECIOS MODICOS
Apartamento bajo núm. 1.

APARTAMENTOS NUEVOS, DOS HABITACIONES muy frescas, baño, cocina, pesos al mes. Calle Seis número 365, esquina a 37, Vedado, barrio del Principe.

EDIFICIO
8 y 19
VEDADO
APARTAMENTOS DE LUJO
1, 2, 3 y 4 cuartos, baño, cocina, frigidaire luz garage y restaurant. Gran piscina.
F-3131

APARTAMENTO: SE ALQUILA, SALA, cuarto, cocina, baño, acabado de pintar, fresco, tranquilo, agua abundante. Renta $12.00, con luz. Calle 26 número 411, entre 25 y 27, Vedado, botica.

SE ALQUILA SAN JOSE 36 ESQUINA San Nicolás, dos cuadras de Galiano, apartamento moderno, dos habitaciones, baño de color, cocina. Informa Juarrero, F-6681 de 7 a 9 a. m. y 3 a 5 p.m.

SE ALQUILA UN APARTAMENTO de dos habitaciones, anexo al baño en $15.00, en la calle Obispo No. 72.

EN SUAREZ 43, ENTRE GLORIA Y Apodaca, se alquila una moderna sala dividida, magnífico balcón, con una espaciosa saleta, propia para consultorio o familia corta, baño intercalado, casa moderna. Se toman referencias.

PLAYA DE COJIMAR
Lujosos apartamentos y habitaciones amuebladas frente al mar con asistencia o sin ella. Precios módicos. Excelente comida. Malec

ALQUILERES

84 HABITACIONES

EN COJIMAR

Se alquilan lindas y ventiladas habitaciones a matrimonios de moralidad. Real Nro. 7

EN CASA FAMILIA MALECON 3 LEtra L. Segundo piso, alquilo hermosa habitación vista al mar, doce pesos hoy y teléfono M-8463.

EN SUNTUOSA MANSION SE ALquila con toda asistencia por precio reducido 2 habitaciones a familias respetables. Teléfonos F-7071 y F-2809.

SE ALQUILA EN COMPOSTELA NUmero 75, entre Teniente Rey y Amargura, espaciosos y frescos apartamentos y habitaciones acabados de pintar. Llaves e informes en la misma. Propietario: Francisco Torres, Aguiar 65, edificio «Pedroso».

VEDADO, RESIDENCIA FAMILIAR, calle 17 Nro. 855, altos, entre 4 y 6, espléndidas habitaciones, frescas y ventiladas; comidas inmejorables. Precios económicos. Telf F-5019

SE ALQUILA EN PRIMER PISO una sala propia para taller de confecciones, oficina o clases de corte y costura. En la misma una habitación, lo mejor de Monte y Aguila. Informa: Narciso, Monte 14.

ALQUILO HABITACIONES CONTIguas una o dos, junto al baño, casa familia, únicos inquilinos, balcón calle San Miguel 69, esquina Manrique primer piso.

PRADO 113 FRENTE AL CAPITOlio, se alquilan habitaciones, agua corriente, Se piden informes. Encargado habitación 18.

SE ALQUILAN DOS HABITACIOnes para matrimonio u hombre solo en casa de familia. San Rafael 50 A. 1er. piso una cuadra del Tent Cen

SE ALQUILA EN LO MAS CENTRIco de la ciudad, amplia, fresca y cómoda habitación con todo servicio, a matrimonio u hombres solos de recomendada moralidad. Neptuno 95, altos, esquina a Manrique.

SE ALQUILAN DOS HABITACIONES interiores con toda asistencia. Amplias y frescas. Precios módicos San Miguel Nro. 130 B altos Teléfono: U-5707

OBISPO 127 SE ALQUILA UNA magnífica habitación con baño privado propia para matrimonio, todo servicio. Hay teléfono.

ALQUILO HABITACION CON TOda asistencia en lo mejor del Vedado, con familia honorable, 17 Nro. 401 esquina G. Vedado.

SE ALQUILAN 2 HABITACIONES juntas o separadas, balcón a la calle asistencia si lo desean. Personas moralidad y decencia. Sala a profesional. No molesten bajos, buen baño. Amargura 79. (altos) Telf. M-9670

SE ALQUILA UNA HABITACION O un departamento en Neptuno 107, segundo piso. Informan en la misma.

AVISO

Dragones 42, entre Galiano y Aguila, altos de la botica Americana. Se alquilan frescas habitaciones, propias para matrimonios sin hijos. Casa de orden.

CORRALES NUMERO 2-AA., ALTOS, entre Zulueta y Egido. Se alquila una habitación con vista a la calle. Agua abundante. Hay teléfono.

SE ALQUILAN DOS HERMOSAS HAbitaciones a matrimonio o señoras solas: se piden referencias. San José 99-F, bajos, entre Gervasio y Belascoaín.

SE ALQUILA EDIFICIO COMPOSTELA 106

Entre Sol y Luz. Habitaciones en planta baja que están terminadas de construir. Cada una con baño privado en colores, pisos de granito, pintadas de aceite, con muebles de caoba modernos, de lujo, sin estrenar. También alquilamos, si usted trae sus propios muebles. Informes: Teléfonos A-7350 y F-7556 y en la misma casa.

CONFORTABLE Y CENTRICA CASA de familia, alquila habitación anexa al baño, vista a la calle, esmerada limpieza y con todo servicio. Concordia 44, esquina Manrique.

EDIFICIO «CUBA», SEIS PISOS. Empedrado número 42, se alquilan amplias y ventiladas habitaciones, muy baratas, elevador, lavabos, luz toda la noche. Orden y moralidad. Telf. M-5113

SE ALQUILAN DOS AMPLIAS Y ventiladas habitaciones, con agua todo el día, en casa de familia de estricta moralidad, a hombres o matrimonios sin niños: $36.00, con comida para dos personas, si lo desean. Luz 42, primer piso, derecha.

VEDADO: CALLE PASEO No. 311, bajos, entre 13 y 15; familia honorable alquila fresca habitación anexa al baño, agua caliente, teléfono, comidas esmeradas. Módico precio.

SE ALQUILA UNA HABITACION amueblada a hombre solo, amplia y ventilada. Egido 29, altos. Casa particular. Precio muy bajo.

SE ALQUILAN DOS FRESCAS HAbitaciones en casa de familia; se cambian referencias. San Miguel 97, altos. Teléfono U-5059.

HABITACIONES Y APARTAMENTOS precios especiales, tenemos desde $6 con y sin muebles; comida si la desea; frente Parque Central. Prado 93 altos Partagas.

SE ALQUILA EN CASA PARTICUlar 2 grandes y ventiladas habitaciones, agua abundante caliente, baño completo; se da comida. Amistad 114 segundo piso, esquina a Neptuno.

EN $8.00 ALQUILO PERSONA SOLA un cuarto sin muebles claro y ventilado. Buen baño y teléfono Campanario 251 esquina a Concordia.

HABITACION MUY AMPLIA Y fresca el lugar más céntrico de la Habana San Miguel Nro. 5 entre Prado y Consulado. Agua y Luz a todas horas.

NEPTUNO 30 ESQUINA A INDUStria alquilo una habitación con balcón a la calle, entrada independiente, sin comida, baño con agua caliente sólo a personas decentes.

SE ALQUILA UNA HABITACION a señora sola en casa particular, familia de moralidad, con o sin comida. San Nicolás 113 2o piso esquina a Animas.

ALQUILO HABITACIONES GRANdes, muy frescas, con luz, a $7.00, Puerta Cerrada números 16 y 30, Habana. Sólo personas mayores. Dueño: José García. Telf. A-5491.

ALQUILO HERMOSA HABITACION y apartamento, en casa particular, con lavabos agua fría y caliente, cocina de primera calidad y teléfono. Me agradece referencias, Campanario 164 altos, entre Concordia y Virtudes.

85 NAVES - LOCALES

NAVE DE 500 MS. SE ALQUILA PAra industria o almacen con aparatos de oficina y patio para carros. Para verla Pocito y San Luis Gonzaga. Informa el dueño teléfono: U-4365

SE ALQUILA UNA NAVE NUEVA de 6 zotea 850 metros, Márquez y Manila, entrada por dos calles, media cuadra de la Calzada del Cerro, y frente del Paradero. Informes: Manila 314.

CALZADA DE MONTE 36, HERMOso local para establecimiento, edificio acabado de construir. Precio económico. Informan en Monte 103, La Democracia. Teléfono M-2364.

SE ALQUILA LOCAL CHIQUITO, con puerta de hierro propio para pequeño comercio informan Cárdenas y Misión. Bodega.

MONTE NUMERO 192, FRENTE CXine Viyoletas, cerca Cuatro Caminos, local con pequeña vivienda para pequeño negocio, se alquila. Informa bomba Prat, Monte 429

ALQUILERES

85 NAVES - LOCALES

BAILES MODERNOS «TOMASIN4.

Positivamente enseño a bailar Son, Paso Doble, Vals, Blues, Fox-Tango de Salón. Clases a todas horas. Voy a domicilio. San Nicolás Nro. 1008 entre Gloria y Misión

SE ALQUILA HERMOSA PLANTA baja. Compostela 55, propia para comercio. Informes en la misma de 2 a 5 p. m.

ALQUILO ESQUINA: ESTRELLA. ALquilo para comercio el gran local de esta esquina en el corazón de la ciudad. Véalo. Informa Cuevas Bernaza No. 39: F-5993.

BODEGUEROS ALQUILO ESQUINA Enamorados y Serrano. Santos Suárez habilitada de enseres, precio módico llaves carnicería. Informa Cuevas: F-5993.

ALQUILO LOCAL CON ENSERES, luz y teléfono para bodeva o bar y carnicería o Lechería. Informan Maya Rodríguez y Libertad bodega. Santos Suárez.

ALQUILO NAVE, 450 METROS SUperficie, propia para cualquier clase de negocios, muy clara, sin columnas, oficina y habitación, a 3 cuadras Puente Agua Dulce, Flores 115, entre Agua Dulce y Serafines. Informan en la misma.

PROXIMO A TERMINAR SU CONStrucción se aceptan proposiciones de alquiler para locales apropiados a la medida deseada y para el negocio que se quiera; café, barbería, carnicería, tintorería o tren de lavado, con 250 metros de azotea. Locales desde 40 metros cuadrados. Marina y Ensenada, a una cuadra de La Benéfica, por Concha. Informes en la misma a todas horas.

SE ALQUILA EDIFICIO COMPOSTELA 106

entre Sol y Luz Local de mucho frente, propio para cualquier negocio. Tiene puertas de cristales, pisos de granito, pintados con esmero. Informes: Teléfonos F-7556 y A-7350 y en la misma casa.

LOCAL ESPLENDIDO

Neptuno 255, entre Hospital y Espada, propio para oficina de comisionista con muestra o comercio, todo sobre clumnas, patio cubierto a prueba de agua. Verse a todas horas. Informes: San Rafael 138, joyería, Cartallal: U-5744.

A MEDIA CUADRA DE LA CALZAda del Cerro, en la calle Peñón, gran patio con una nave lateral y servicios. 17 y medio por 14 y medio metros. Informes F-3275. La llave enfrente.

LOCAL GRANDE, COMERCIAL, CENtrico, propio establecimiento, alquilo barato. Doy contrato, Lamparilla 62, entre Villegas y Aguacate. Todas horas verse. Informan: Lamparilla y Villegas, bodega. Telf. M-5172.

TENIENTE REY 27, ESQUINA A Aguiar Amplio local propio comercio depósito establecimiento con siete puertas ambas calles. Llaves en frente. Informes Ruz, M-2943, alquiler módico.

87 HABANA

EN $34.00 SE ALQUILAN LOS MOdernos y frescos altos, San José No. 124-E, entre Lucena y Marqués González, acabados de pintar; sala, recibidor, tres habitaciones, saleta corrida, baño completo, cocina de gas, calentador, cuarto y servicio de criados; tiene siempre abundante agua, por tener bomba y motor para impulsarla. Llaves en el puesto de frutas, esquina a Marqués González. Informes: Francisco Torres, Aguiar número 65. Teléfono A-7830.

$23.00. NUEVA DEL PILAR, 21, BAjos; acabada de pintar, sala, comedor, 3|4, cocina, baño, 2 meses fondo. Llave altos. Informes: F-5758.

HERMOSISIMOS ALTOS: ESPLENdida sala, comedor, tres amplias y frescas habitaciones, baño y cocina, agua constantemente. Casa fresquísima y cómoda. Acabada de pintar. Precio moderado. Carmen 62, a dos cuadras de Monte.

75 PESOS: EN LO MEJOR DEL VEdado, Ave. de la Universidad esquina a K, hermosa casa con seis habitaciones, dos baños, hall central y demás comodidades; en la misma informan.

55 PESOS: ALTURA DE LA UNIversidad, 27 entre J y K, chalet de dos plantas. Bajos, sala, recibidor, comedor, cocina y servicios de criados, en los altos, cinco habitaciones y baño; informan al lado.

CASA ACABADA DE FABRICAR. Alquilo segundo piso, frente, sala, saleta, comedor, tres magníficas habitaciones, baño intercalado, muy frescas, Neptuni 115, frente a Perseverancia. La Moda. M-6144. Galiano y Neptuno.

PARA LEGACION, CONSULADO O familia se alquila el piso principal de la casa Trocadero núm. 14, casi esquina a Prado, muy fresca y clara; tiene gran sala, saleta, comedor de mármol, cinco cuartos, dos baños, etc. etc. Informes y la llave en el segundo piso de la misma.

MAZON 31, ALTOS, FRENTE AL Parque Aguirre, $30: Sala, comedor, tres cuartos, baño, etc. Informes: Bufete de Arellano. M-3936.

SAN RAFAEL 152-F., ALTOS, ENTRE Oquendo y Soledad, $32: Sala, comedor, tres cuartos, baño, cocina. Informes: Bufete de Arellano. M-3936.

SAN LAZARO 172, ALTOS, ENTRE Galiano y Blanco, moderna sala, cinco habitaciones, baño intercalado, comedor fondo, cuarto y servicios de criados; llaves allí; precio $55. Informan: F-3137.

TROCADERO 99 ENTRE GALIANO Y San Nicolás, alquilo en 32 pesos, altos con sala, comedor, tres cuartos y baño completo. Informan en Aguila 404 primer piso.

VIRTUDES 143, EDIFICIO MADERno, entre Escobar y Gervasio. Se alquila día primero planta baja, muy amplia y fresca. Puede verse de 11 a 2 p.m. Informan en la misma. Teléfono U-1398

SE ALQUILA EL PRIMER PISO DE la casa Virtudes 110 con sala, saleta, 3 cuartos, baño intercalado, comedor, cocina, servicio de criados y agua abundante. Informan en la misma de 8 a.m. a 12 m. y de 2 p. m. a 6 p.m. y al FO-1672

MALECON 338 ENTRE GERVASIO Y Belascoaín. Alquilo magnífico y fresco piso alto terraza, sala, comedor, 4 grandes cuartos, baño completo, cocina, criados etc. Exigo referencias, llave en la misma.

ZANJA ESQUINA A LUCENA A media cuadra de Belascoaín, magníficos altos con sala, 3 amplias habitaciones, baño completo y todos los demás confortables servicios. Informan en la misma o en el F-3228

ALQUILO PRIMER PISO ALTO, Concordia 117, entre Belascoaín y Gervasio: sala, comedor, dos cuartos, baño, servicio. Llave bajos. Informan: M-6193, después de las 9 a. m.

$26.00: H. UPMANN 19, ALTOS MOdernos, entre Valle y Zapata, amplia sala, recibidor, tres habitaciones, baño intercalado. Totalmente independiente. Llaves: bodega inmediata. Informes: I-5955. Referencias.

ALTOS MODERNOS EN NEPTUNO entre Espada y San Francisco: 32 pesos; casita con 2 posesiones, buen baño, pegada Infanta y Maloja: $15.00. Informes: Carlos III núm. 22: U-1709.

SAN NICOLAS 42, BAJOS, ENTRE Virtudes y Animas. Vestíbulo, sala, recibidor, cuatro habitaciones, baño intercalado, comedor al fondo, cocina cuatro y servicio criados, patio: llave en bodega, esquina Virtudes. Informes 19 No. 507 entre D y E, Vedado. Teléfono F-5420.

SAN LAZARO 276, BAJOS CLAROS, modernos, último precio: $50, sala, recibidor, 4 cuartos, baño intercalado, salón comedor, cocina, cuarto y servicio criados, 2 meses fondo. Llave misma.

ALQUILO AMPLIA CASA PROPIA para comercio u oficina en Manrique esquina a San Rafael. F-5634

ALQUILERES

87 HABANA

ALQUILO ACABADA DE FABRIcar, 3 habitaciones, baño intercalado, agua caliente, sala, saleta, comedor, cocina y 2 patios. Vapor número 4387. Precio: $33.00.

SE ALQUILA SAN RAFAEL 142 ENtre Belascoaín y Gervasio dos pisos modernos de sala, comedor, dos cuartos baño de color y cocina. Informa Juarrero F-6681 de 7 a 9 a.m. y 3 a 5 p.m.

ENSANCHE DE LA HABANA: LUgareño 110, bajos, entre Luiaces y Montoro, sala, tres cuartos, baño intercalado, terraza, cocina de gas y carbón, comedor al fondo, servicio de criados. Llaves en el 108, bajos. Precio: $34.00. Informes en FO-2904

SE ALQUILAN LOS ALTOS DE HAbana 64 propios para oficina, compuestos de sala, recibidor, 6 cuartos, comedor, baño, dos cuartos de criados y en la azotea dos habitaciones con sus servicios. Informan Telf. A-9349

ALQUILO ESCOBAR Y VIRTUDES esquina, segundo piso, sala, comedor, baño intercalado, tres habitaciones, hall, las habitaciones con balcón a la calle. Informan peletería «El Paraíso», Telf. M-8171. Galiano y Neptuno.

CAMPANARIO 45 ENTRE VIRTUdes y Concordia. Zaguán, recibidor, sala, seis habitaciones, baño, comedor, cocina, servicios criados y patio. Altos dos habitaciones. The Trust Co. of Cuba Obispo 53 M-6917.

SAN LAZARO 206 BAJOS Y ALTOS entre San Nicolás y Galiano. Sala, comedor, tres habitaciones, baño, cocina, cuarto, servicio criados y patio. The Trust Co. of Cuba, Obispo 53, M-6917.

TENERIFE 96 ALTOS ENTRE BAStro y Belascoaín 25 pesos. Sala, comedor, dos habitaciones, cocina y baño. Llave Tenerife 106, Zapatería.

ANIMAS 101 BAJOS ENTRE MANRIque y San Nicolás. 100 pesos, propia para laboratorio o consultorio. Zaguán, sala, saleta, comedor, cinco habitaciones baño, conica, local en el patio, cuarto desahogo, cuarto y servicio criados. The Trust Co. of Cuba, Obispo 53, M6917.

CONCEPCION DE LA VALLA 24 ALtos y bajos entre Campanario y Lealtad. Sala, tres habitaciones, baño y cocina. The Trust Co. of Cuba, Obispo 53, M-6917.

SAN JOSE 66 ALTOS ENTRE LEALtad y Escobar. Sala, comedor, cuatro habitaciones, baño y cocina. La llave en los bajos.

SE ALQUILA ZANJA 127 B, ENTRE Oquendo y Soledad. Sala, saleta, cuatro cuartos, etc. Llave en los altos. Informan por el teléfono U-3000.

SE ALQUILA EL SEGUNDO PISO de Someruelos 28, Sala, comedor, dos habitaciones, baño, cocina. Informes y llave Monte 103. Teléfono M-2364.

SAN NICOLAS 130, SEGUNDO PISO, casa moderna: cuatro habitaciones sala y saleta, muy fresca y clara. Informan: bajos, derecha, y Lamparilla 60, altos.

ALQUILO COLON ESQUINA A CRESpo primer piso alto compuesto de dos habitaciones, baño y cocina. Las llaves e informes Colón y Crespo, bodega.

AGUILA Y NEPTUNO 2o, ESQUIna, moderno, fresquísimo, independiente, balcones a dos calles, sala, comedor, tres habitaciones, gran baño. Entre tiendas y teatros. Llaves Bar Trío Informes I-5955 Referencias.

MANRIQUE 107 ENTRE LAGUNAS y Animas 2 plantas independientes terminadas de reedificar y pintar recibidor, sala, 5 cuartos comedor, 2 baños completos en cada piso, instalaciones nuevas con toma corriente en cada habitación; agua caliente en cada pieza, agua abundante, cocina grande nueva de gas $60 los bajos y $70 los altos. Informes F-5300

VIRTUDES 137 BAJOS A LA BRISA saleta, recibidor, sala, cinco habitaciones, comedor, patio y traspatio, baño moderno, servicio de criados. Renta 80 pesos. Informan allí.

ALQUILO CONSULADO 98 ENTRE

Colón y Trocadero, 3 plantas, modernas, solamente un arrendatario solvencia garantizada metálico, doy contrato, tratar Maximino Martínez.

AGUILA 317, BAJOS, ENTRE MIsión y Esperanza, sala, saleta, tres cuartos, baño etc. $30.00. Llaves en los altos. Dueña: FO-2372.

SE ALQUILAN LOS ALTOS DE Oquendo 118 entre Virtudes y Animas: Sala, comedor, tres habitaciones, servicios completos. Informan M-2564.

CASA DE GRAN LUJO PARA PERSONAS DE GUSTO

En $34.00, se alquila la fresca y ventilada casa, calle Agustín Alvarez número 3, entre Marqués González y Oquendo, a dos cuadras de la Secretaría de Justicia y de la Calzada de Belascoaín, con abundante agua; sala, saleta corrida, tres habitaciones, baño intercalado de colores, lujosamente decorado, cocina preparada para gas y carbón, calentador, lavaderos y servicio de criados. Toma corriente para radio, refrigerador, teléfono, etc. Llaves en el número 10. Informes: Francisco Torres, Aguiar número 65. Telf. A-7830.

EN $15.000 SE ALQUILA LA ACCEsoria de Marqués González letra A., entre San José y San Rafael. Compuesta de un salón, baño completo, calentador y cocina. Llave en el puesto de frutas de San José y Marqués González. Informes: Francisco Torres, Aguiar 65, Telf. A-7830.

EN $34.00 SE ALQUILAN LOS MOdernos y frescos altos, San José número 124-E., entre Lucena y Marqués González, acabados de pintar: sala, recibidor, tres habitaciones, saleta corrida, baño completo, cocina de gas, calentador y servicio de criados. Llaves en el puesto de frutas esquina a Marqués González. Informes: Francisco Torres, Aguiar número 65. Teléfono A-7830.

EN $25.00 SE ALQUILA LA FRESCA y ventilada casa calle Agustín Alvarez número 16, entre Marqués González y Oquendo, a dos cuadras de Belascoaín y de la Secretaría de Justicia, con abundante agua, acabada de pintar, compuesta de sala, saleta corrida, tres habitaciones, cocina, patio y servicios. Llaves en el número 10. Informes: Francisco Torres, edificio Pedroso. Aguiar núm. 65. Tel. A-7830.

$23.00 MODERNOS BAJOS CON 2 habitaciones, sala, comedor, baño completo intercalado. Muy frescos. Entre dos líneas de tranvías. Vigía y Fernandina

SE ALQUILAN LOS FRESCOS ALtos Marina 6, con sala, recibidor, cuatro hermosas habitaciones, doble baño, cocina llave en los bajos. Informes teléfono M-1024

ALQUILO SITIOS 26 ALTOS CON sala, comedor, dos cuartos, baño y cocina, se está pintando. Llave en la misma. Informan Bernaza 23, Tintorería.

ESPLENDIDOS ALTOS, CON SALA, recibidor, 3 habitaciones, baño completo intercalado, comedor y cocina de gas, Marqués González y Sitios. Alquiler: $34.00. Informes: U-5379.

ALQUILO FRESCOS ALTOS: INFANta 516, entre San José y Valle: terraza, sala, recibidor, cuatro cuartos, lujoso baño, comedor, cocina, cuarto y servicio criados. Informan: F-5620.

MODERNOS BAJOS A $22 Y $14

Alquilo 10 minutos Parque Central calle Justicia esquina Arango, una cuadra tranvías Calzada Concha. Sala y 3 cuartos y sala y un cuarto. Informan bodega

SOLEDAD 46 Y MEDIO, ESQUINA A Pocito, preciosa casa con sala, comedor, dos hermosas habitaciones, baño completo, etc. Precio inigualable. Informes: F-3228.

MORRO 10, A UNA CUADRA DEL Prado, se alquila moderno piso alto; recibidor, sala, comedor, tres cuartos con closets baño completo y otro auxiliar intercalado, cuarto y servicio de criados. Informes de 10 a 12 m. y de 1 a 5 p. m.

ALQUILERES

87 HABANA

MONSERRATE Y PROGRESO, SE alquila el séptimo piso compuesto de sala, comedor, dos cuartos con closets, gran baño de familia, servicios de criados. Informes en la misma.

CASA CON ELEVADOR. NEPTUNO y Aramburo, altos café: Sala, hall, comedor, dos habitaciones, baño intercalado, cocina amplia, servicios de criados. Acabada pintar y decorar. Informan en la misma.

SE ALQUILAN LOS BAJOS DE ANtón Recio 90 en 25 pesos con sala, salate, 3 cuartos. Informan Monte No. 183

SE ALQUILA AVENIDA MENOcalo 1155 esquina a Llinás, una casa alta, sala, comedor tres cuartos, baño intercalado; cuarto y servicio criados Informes: Telf I-5021

ENSANCHE DE LA HABANA: LUgareño 110, bajos, entre Luaces y Montoro, sala, tres cuartos, baño intercalado, terraza, cocina de gas o carbón, comedor al fondo, servicio de criados. Llaves en los bajos. Precio: $34.00. Informan en FO-2904

ALQUILO CASA FRESCA, COMODA y moderna. Véala en Hospital 6, altos, entre Vapor y Príncipe. Sala, tres cuartos, baño intercalado, comedor y demás servicios. Llave encargado e informes mueblería «El Fénix», Neptuno y Soledad.

ALQUILASE COMPOSTELA 15 ENtre Tejadillo y Chacón, sala, saleta, tres cuartos, modernizada, aparato agua caliente, baño con servicios completos.

AYESTARAN 629 PRIMERO Y SEgundo pisos, sala, saleta, 5 cuartos, baño intercalado, cocina, cuarto y servicio criados. $34 y $32. Dos meses en fonco. Tels. A-0599 y M-7838

EN LO MAS CENTRICO DE LA HAbana: Galiano y Concordia, Edificio Zendegui, moderno y ventilado apartamento en el primer piso. Sala, comedor, tres habitaciones, baño intercalado, cocina y patio. Informes: F-3275.

ALQUILO INDUSTRIA No. 81 ENtre Animas y Bernal un primer piso to sala, tres cuartos, baño intercalado, comedor, cocina, servicio de criados. Informan: Telf. A-9754.

$28.00. NUEVA DEL PILAR 21, BAjos. Sala, comedor, tres cuartos, cocina y baño. Dos meses fonco. Llave altos. Informes: F-5758.

SE ALQUILA: INDUSTRIA 10,

altos, primer piso, moderno, con sala, recibidor, comedor, cuatro habitaciones, baño intercalado, cocina gas. Informes en la misma. Telf. M-2222.

ALQUILO PRIMER PISO MARQUEZ González 270 casi esquina San Rafael. Sala, saleta, tres cuartos, baño interclado, comedor fondo, servicio criados. Informes: Telf. F-5926, de 2 a 5.

SE ALQUILAN ALTOS MODER-

nos, San Miguel 21, con sala, comedor, tres cuartos, baño intercalado, cocina gas, cuarto y servicios de criados. Telf. M-2222.

SAN LAZARO No. 122 CASI ESQUIna a Aguila. Sala, recibidor, comedor, tres cuartos, baño moderno y servicio criados. Hermosa terraza con vista al Malecón. Elevador día y noche. Informan la misma. Telf. M-5996.

SE ALQUILA LA FRESCA CASA, Fernandina 2: sala, comedor, 2 habitaciones, baño patio y cocina: $25.00, de 9 a 11 de la mañana.

SAN LAZARO 219, PRIMER PISO, entre Escobar y Gervasio. Casa moderna, muy fresca, agua abundante. Sala, saleta, tres cuartos, baño intercalado, comedor al fondo, cuarto y servicio de criados. Informan; teléfono M-2375.

SAN LAZARO 172, ALTOS, ENTRE Galiano y Blanco: sala, cinco habitaciones, baño intercalado, comedor fondo, cuarto y servicio criados. Llaves la misma. Informes F-3137.

ALQUILO BAJOS: SAN LAZARO 242, esquina Campanario: tres cuartos, baño moderno y criados, patio, dos ventanas frente y dos por Campanario. Informes: Telf. M-1681. Está pintada.

ZULUETA 40, TERCER PISO. SE

alquila con tres habitaciones, sala, comedor, recibidor, baño de colores, servicio criados. La llave en la misma. Informes: F-2868 y FO-2491.

SE ALQUILA MODERNO PISO ALto en Empedrado 49: sala, comedor, dos habitaciones, baño, cocina y servicio criados. Asensor e incinerador basuras. Informa el conserje.

EN $15.00 SE ALQUILA LA ACCEsoria de Marqués González letra A., entre San José y San Rafael. Compuesta de un salón, baño completo, calentador y cocina. Llave en el puesto de frutas de San José y Marqués González. Informes: Francisco Torres, Aguiar 65. Telf. A-7830.

SAN NICOLAS 130 ENTRE SALUD y Reina, 2o piso moderno, cuatro habitaciones, sala, comedor, muy fresco y claro. Informes bajos derecha y Lamparilla 60.

ALQUILO 2o PISO ANGELES 22, con sala, recibidor cinco cuiartos, saleta, cuarto y servicio criados. Terraza, la llave enfrente.

ALQUILO FRESCOS ALTOS: INFANta 516, entre San José y Valle: terraza, sala, recibidor, cuatro cuartos, lujoso baño, comedor, cocina, cuarto y servicio criados. Informan: F-5620.

MONSERRATE 101 3er. PISO, SALA, comedor 4 cuartos, cocina gas, baño, agua abundante. La llave en el 2o piso. Informan Reforma 658 y Herrera 12 a 1 y 7 a 8 p.m.

MODERNA, MALOJA 140 ESQUINA a Lealtad, sala, comedor, dos cuartos, baño completo, calentador, cocina, patio, alquiler $34. Llave en la bodega informan Telf. I-6249

ALQUILO $55 MODERNOS BAJOS San Lázaro 276 sala, recibidor, 4 cuartos, baño intercalado, salón comedor, cuarto y servicio criados.

SE ALQUILAN LOS ALTOS DE San José número 73, compuestos de sala, antesala, comedor y tres habitaciones grandes, baño y cocina. Puede verla. La llave está en los bajos, de 12 a. m. a 4 p. m. Para informes: Coronel Tavel: U-1710.

CONSULADO 7, CASI ESQUINA A Prado, se alquila moderno piso alto; sala, comedor, dos cuartos, baño intercalado completo, cuarto y servicio de criados; hay elevador día y noche. Informes en la misma.

OQUENDO 75 ESQUINA PEÑALver altos lujosos sala, comedor 2 grandes cuartos, baño intercalado cocina agua abundante. Llave en los bajos, $28.00 F-6316

ALQUILO AGUILA ESQUINA EStrella altos recibidor, 4 habitaciones, baño intercalado, closet, comedor; otros servicios muy fresca amplia. Llaves allí informes Cuevas, F-5993

POR EMBARCAR: UN PISO AMUEblado con enfort, hay capacidad para familia. Tiene toda comodidad. $85. Infanta 204, entre Jovellar y San Lázaro; primero izquierda. Véase a toda hora correcta del día. U-5209.

PROXIMO A REINA SE ALQUILA el primer piso de San Nicolás 708, entre Estrella y Maloja, con sala, comedor y dos habitaciones y baño completo propio para matrimonio.

88 VEDADO

SE ALQUILAN LOS BAJOS DE 19 Nro. 451 esquina a F con amplio portal, sala, recibidor, comedor dos baños, tres cuartos servicio completo de criados y garage. Informan en los altos.

EN LO MEJOR DEL VEDADO ALquilo casa acera sombra; portal, sala, cinco habitaciones, dos baños completamente nuevos, comedor, cocina, pantry, cuarto y servicio de criados, garage para dos máquinas. En los altos: sala, dos habitaciones, baño intercalado. Calle A Nro. 172 entre 17 y 19. Informes Telf. F-3871

ALQUILERES

88 VEDADO

CALLE I No. 462 ENTRE 21 y 23, SE alquila un alto sala, tres habitaciones, baño intercalado, comedor y cocina, acera brisa. Informes la misma. Teléfono F-6422.

LINDO CHALECITO 26 Y 23, VEDAdo, 5 cuartos, garage, llave al lado. Telf. F-2856

19 ENTRE 16 Y 18, PRECIOSO APARtamento nuevo, sala, comedor, dos cuartos grandes con closets, baño de lujo, cocina, cuarto servicios criados. Informan la misma FO-3219

VEDADO, CHALET DOS PLANTAS, sala, comedor, hall, cuatro cuartos, dos baños, garage, cuartos y servicios criados. La llave en la misma. Informan F-5459

EDIFICIO «BIARRITZ», CALZADA y J, Vedado Alquilo moderno fresco piso alto, sala, comedor, 3 cuartos, criado, baño, etc. Exígense referencias.

LOS AMPLIOS Y VENTILADOS altos de 21 esquina a K., con dos grandes y frescas terrazas, una cubierta y otra no, sala, vestíbulo, recibidor, comedor, cinco cuartos y seis closets, pantry, cocina, cuarto y servicio de criados, baño moderno completo intercalado. También se alquilan los bajos con amplio y fresco portal corrido, hermoso jardín, sala, comedor, cinco cuartos y dos closets, baño moderno completo intercalado, cocina, cuarto y servicios de criados. Informes: F-5505 y M-3884.

ALTOS FRESCOS, MODERNOS, SE gundo piso, A. esquina Zapata, Vedado: sala, comedor, dos habitaciones con closets, refrigerador eléctrico. Precio: $36.00. Informan en la misma.

SE ALQUILA O VENDE CON FACIlidades de pago, moderno y cómodo chalet en calle 8 número 531, entre 21 y 23, Vedado. Agua abundante. Puede verse.

SE ALQUILAN LOS ALTOS DE BAños 56 entre Tercera y Quinta, acera brisa. Compuestos de recibidor, sala espaciosa terraza, 5 habitaciones, baño intercalado, comedor, cocina, lavadero, cuarto y servicio criada. Puede verse de 8 a.m. a 7 y media p.m. Informan en «El Fénix». Galiano 124 esquina a Dragones. Teléfono M-2355

VEDADO: B NUMERO 58, ENTRE

Tercera y Quinta Aquilo frescos, espaciosos y modernos altos. Informes en la misma.

VEDADO J Y 25, HERMOSOS ALtos acabados de fabricar, tres hermosas habitaciones, baños intercalados, living-room, terraza, garage, cuartos criados y chauffeur. Informan Muralla 111 A-7468

ALQUILO GARAGE PARTICULAR, J y 25, Vedado, una máquina cuarto y servicios chauffeur con baño. Informan Muralla 111. A-7468

SE ALQUILAN EN $50.00 LOS ALtos de 18 No. 108 entre 11 y 13, con portal, sala, tres cuartos, baño intercalado, comedor, cuarto para criados y demás servicios. Informan M-1844.

BAJOS DE ESQUINA AMPLIOS. SAla, antesala, seis cuartos, dos baños, comedor, pantry, cocina cuarto criados, garage. Baños 52 esquina Tercera, Vedado $85.20 F-5230

$37.00 MODERNOS ALTOS BRISA, B Nro. 718 entre 29 y 31 sala, comedor, 4 cuartos, cocina, baño intercalado completo, agua abuincante. Enséñase 12 a 6 Dueño F-5471

ALQUILO VEDADO CALLE 4 NRO. 460, bajos modernos, jardín, porta, sala, recibidor, comedor 3 habitaciones, baño intercalado, cuarto y servicios criados. Informes y llaves la misma encargado.

VEDADO SE ALQUILA UNA CUAdra colegio La Salle, calle 11 entre A y B, frescos altos sala, terraza, al frente, hall, cuatro cuartos, baño intercalado completo, comedor al fondo y demás servicios. Tiene garage y cuarto para chauffeur. Precio e informes teléfono FO--7125

SE ALQUILA EL CHALET DE LA calle 8, entre Línea y Calzada, compuesto de cinco grandes habitaciones, baño, terraza, muy vistoso y fresco: sala, comedor, cocina, servicios de criados, garage y cuarto para el chofer. La llave en Cuatro entre Línea y Calzada, casa del General Martí. Para más informes: Coronel Tavel: U-1710.

LINEA 59, ENTRE M. Y N., AMplia, fresca casa: 4 cuartos, sala, recibidor, comedor, cocina, baño. Informes: F-3199.

HERMOSA RESIDENCIA, VEDADO, calle 13 número 305, entre H. e I., una planta, gran sala cerrada, hall, 5 habitaciones, 2 baños intercalados, comedor, pantry, cocina, terraza y jardines al fondo, garage, 2 cuartos criados y chofer, independientes, con servicios. Informan: F-4357.

LINEA 852 ESQUINA A 4, VEDADO, SE ALQUILA PISO ALTO fresquísimo 4 cuartos, sala, saleta, comedo dos baños, cocina etc.

LINEA 910 ENTRE 6 Y 8, SE ALQUI la espléndida casa con sala, saleta, comedor, 4 cuartos, dos baños, garage y demás servicios la llave en la misma Informan en F-3787

SE ALQUILA O VENDE CON FACIlidades de pago, moderno y cómodo chalet en calle 8 número 531, entre 21 y 23, Vedado. Agua abundante. Puede verse.

PASEO NUMERO 157, ENTRE LI

nea y Calzada, Vedado. Alquilo este lindo chalet con todas las comodidades. Informan en la misma, de 9 a. m. a 12 y de 2 p. m. a 6.

VEDADO: CALLE 23, ESQUINA A 6, número 551, se alquila moderno piso alto; sala, gabinete, comedor, tres cuartos, baño completo intercalado y servicio de criados. Informes en la misma a todas horas.

ONCE ESQ. A CUATRO, VEDADO. Se alquila lujoso y moderno piso alto; recibidor, sala, comedor, tres cuartos con closets, cuarto y servicio de criados; entrada separada para proveedores; hay garage si se desea. Informes en la misma.

VEDADO: CALLE A. No. 107, ENTRE Calzada y Quinta. Se alquila moderno piso alto: Terraza, recibidor, sala, saleta, comedor cuatro cuartos con closets, gran baño intercalado y otro auxiliar, cuarto y servicio de criados. Informes en la misma.

VEDADO: CALLE 10 NUM. 354, ENtre 15 y 17; se alquila moderno piso alto; sala, comedor, terraza, cuatro dormitorios, baño completo intercalado, cuarto y servicio de criados. Informes en la misma.

VEDADO: RESIDENCIA FAMILIAR se alquilan habitaciones y apartamentos con baño y sin ellos, con todo servicio, agua fría y caliente, teléfono y garage.

LOS DESORDENES EN HAIFA, PALESTINA, TOMAN CARACTERES DE ANARQUIA A PESAR DEL EXTRAORDINARIO ALARDE DE FUERZAS DE LA GRAN BRETAÑA

CHAMBERLAIN, EL PACIFICADOR

Especial para DIARIO DE LA MARINA.

Por Carlos Deambrosis-Martins

«Mr. Chamberlain, con su inteligente actitud y su sereno sentido de responsabilidad, está sirviendo al mismo tiempo la causa del Imperio Británico y la de la paz europea». (General Franco)

Les ha sido permitido a muchos hombres llegar a la gloria, y mantenerse en ella, en las rememoraciones históricas, en méritos de un solo y notable gesto. Es verdad que este gesto ha solido ser pagado con la vida. Pero, teniendo este título de gloria su gran valor, no lo tiene menos ciertamente, la obra paciente, difícil, costosísima de meses y años de continuados esfuerzos para salvar grandes masas humanas del terrible sacrificio de una nueva guerra, a que quizás ellas mismas se lanzarían inconscientemente, sin el freno constante de un generoso hombre clarividente.

Es el caso del actual Premier británico. No vamos a analizar su política ni sus actos de Gobernante que muchas veces disiente de orientaciones a nuestro juicio acertadas. No nos inmiscuiremos tampoco en la política interior de la Gran Bretaña. Pero es un caso de otro orden, el juicio de la acción de un hombre que se desvive por la causa de la paz en Europa.

Precisamente los que escribimos doloridos por las consecuencias terribles de una guerra que está desangrando y arruinando a la Madre Patria y que tenemos el convencimiento íntimo de que habría acabado ya, hace tiempo, si no se hubiera interpuesto la loca esperanza de ciertos dirigentes españoles en las posibilidades de una guerra europea, hemos de sentirnos más respetuosos ante esta noble y serena lucha del hombre que tiene hoy la responsabilidad de la dirección de la política británica para evitar la catástrofe de una posible conflagración. Y nos hemos de sentir acongojados ante el deprimente espectáculo de los que afectando sentimentos humanitarios y con hipócritas alardes de sentimentalismo, no se cansan de trabajar para la provocación de un conflicto mundial. Y ha de dolernos que sean españoles muchos de los que inhumanamente mantienen y propagan la esperanza de ésta, para salvar sus comprometidas situaciones individuales.

Apreciada en su conjunto la obra de Chamberlain, trabajando infatigablemente por la conservación de la paz, merece el reconocimiento de todos. Porque se le acumulan toda clase de obstáculos. Ha de combatir con toda clase de adversarios. No encuentra a veces, en los que mayor y mejor entendido interés debieran tener en ayudarle, los concursos que tendría el derecho de esperar. Ha llegado a menudo a situaciones en que muchos grandes hombres habían sentido la laxitud. Sus adversarios hablan a veces en sentido crítico de su impávida terquedad. Pero ésta no es un defecto, sino una cualidad inapreciable en un hombre de Estado que conserva la serenidad y no titubea en sus orientaciones, en medio de las mayores tempestades.

El señor Chamberlain tiene un alto concepto del papel político nacional y del internacional. No son incompatibles sino concordantes el interés real, efectivo, del propio país y el de la humanidad. El Premier sigue decididamente su política, porque entiende que es la que conviene al Gran Imperio que representa y encarna. ¿Quién podría hacerle un cargo de semejante sentido patriótico? Pero él ha entendido que, como casi siempre sucede, una clara comprensión del interés nacional concuerda con el interés humano. Y si como británico tiene su interés en evitar una nueva contienda que sería más espantosa todavía que la última, sabe que como hombre presta, impidiéndola, el más grande de los servicios que cabe prestar a la Humanidad.

Y esto, sin distinción de los que creen salir perjudicados ni de los que comprenden que resultan beneficiados, por su política debería agradecérsele. Porque es cosa fácil escribir un libro explicando en páginas emotivas, los horrores de la guerra. Lo es también hacerse públicamente panegiristas del pacifismo, sin tener más responsabilidad que la de la propaganda personal y con mayores o menores probabilidades de un Premio Nobel. Lo que es especialmente meritorio, es poner en la lucha, todo el prestigio de una vida política y todas las posibilidades de un gran partido: todas las eventualidades históricas del más vasto Imperio que el mundo ha conocido. Y mantenerse sereno, mientras los adversarios políticos y quizás algunos amigos débiles le predicen un próximo fracaso.

Todos los hombres de corazón y de entendimiento deberían reflexionar unos momentos cada día sobre la situación de Europa y de una gran parte del resto del mundo si el señor Chamberlain perdiera la serenidad y si se dejase arrastrar por las sirenas beliciosas. Un intenso escalofrío se produciría en todas partes ante la expectativa de una renovación considerablemente agravada de los horrores de 1914-1918. Y no puede haber corazón de madre que no se sienta impresionada ante la extensión a toda Europa de las tristezas de los campos de batalla de España y China.

Y no obstante esto es lo que en nombre de un humanitarismo universalista se busca, consciente e inconscientemente, por los que tanto combaten a Chamberlain.

París, julio de 1938.

LOS RESTOS DEL TENIENTE ABADIA FUERON LLEVADOS AYER A CALI, COLOMBIA

CALI, Colombia, julio 25. (AP).—Un trimotor trajo hoy el cadáver del teniente Abadía desde Bogotá y aterrizó a las tres de la tarde, siendo recibido por la oficialidad de la base aérea.

Desde el aeródromo, el cadáver de Abadía fué llevado a la catedral, donde se celebraron exequias.

Se le rindieron los honores correspondientes a su graduación.

CHECOESLOVAQUIA ACEPTA LA PROPOSICION BRITANICA DE MEDIACION PARA RESOLVER EL PROBLEMA SUDETA ALEMAN

Es la vez primera, desde la guerra mundial, que Inglaterra adopta tal actitud para asumir un arbitraje

El Gobierno de Checoeslovaquia está imprimiendo actividad grande a las diligencias necesarias para la presentación del Estatuto de las minorías a los alemanes del sudeten

PRAGA, Checosovaquia, julio 25. (Havas.)—La opinión pública checoslovaka aprueba por unanimidad la decisión del Gobierno de Praga de aceptar la proposición de Inglaterra de ayudar a la nación a resolver el problema político del Sudeten. La próxima llegada de Lord Runciman es muy comentada en todos los círculos oficiales de esta capital, y hasta el mismo pueblo se da cuenta de las razones que han llevado al Gabinete del Primer Ministro Hodza a adoptar la decisión anunciada. Todo el mundo comprende las ventajas que representa en los momentos actuales la iniciativa británica.

Al proceder el Gobierno de Londres en la forma que lo ha hecho única en la historia centro-europea desde la guerra mundial, el Gabinete inglés asume una actitud que implica el compromiso de mantener una garantía. El único punto dudoso, y por ello el único también que preocupa hoy, es saber hasta dónde llegará esta intervención.

La personalidad de Runciman juega en este sentido un papel cuya importancia es subrayada por la posición que el partido liberal británico ha adoptado con respecto al problema checo. Los informes procedentes de Londres, merecen hoy toda la atención de la opinión pública nacional.

Los periódicos de Praga de esta noche, anuncian con grandes titulares la inminencia de la intervención de Inglaterra como «árbitro», y en sus comentarios reconocen la importancia decisiva que puede tener el paso. En los círculos de los sudetés se rehusa hacer declaraciones acerca de la cuestión, pero el periódico «Zeit» da la impresión de que en todo el Sudeten se ve con satisfacción intensa la perspectiva de mediación inglesa. El órgano oficial del partido de Henlein aprovecha la ocasión, sin embargo, para acusar a la Prensa checa de mala fe, al declarar que los sudetes son los responsables de la lentitud de las negociaciones.

El gobierno checoeslovaco acelera la presentación del Estatuto de las minorías a los alemanes del Sudeten

PRAGA, julio 25. (AP.)—El primer ministro Milan Hodza convocó hoy al Parlamento para el día 2 de agosto a fin de darle a conocer el Estatuto de las Nacionalidades, el cual no se discutirá inmediatamente por las Cámaras debido a que existen pendientes de discusión varias otras cuestiones.

La fecha en que el proyecto se envíe al Parlamento depende de los progresos que realice el gobierno en sus negociaciones con los representantes del partido sudete de Checoeslovaquia.

En los círculos informados se decía esta noche que el Vizconde Runciman, expresidente de la Junta de Comercio de la Gran Bretaña, actuará como asesor del gobierno checoeslovaco en sus negociaciones con los alemanes.

Hodza espera poder someter el proyecto a los jefes de las minorais en el día de mañana.

Dícese en los centros autorizados que el primer ministro Hodza confía en que los 3.500.000 alemanes del Sudeten quedarán sorprendidos ante la liberalidad de las provisiones del gobierno.

Después que el proyecto sea conocido de los henleinistas se pondrá también en manos de las minorías húngaras y polaca.

Si los alemanes lo rechazan, se tiene entendido que Hodza seguirá el consejo de la Gran Bretaña y continuará haciendo esfuerzos para hallar pronta solución al problema, que amenaza a la paz de Europa.

En los centros oficiales se pone de relieve que Runciman solemente actuará con el carácter de asesor y no de árbitro.

Después de discutir la sugestión británica de que sea nombrado Runciman, el Presidente Eduard Benes y el primer ministro Hodza la aceptaron en principio. Todavía esta noche se sostenían cambios de impresiones entre Praga y Londres en cuanto a la forma que tomará la misión de Lord Runciman.

Checoeslovaquia, según se ha dicho, está dispuesta a aceptar las recomendaciones del representante inglés, en cuanto sean compatibles con la soberanía e integridad de la República.

Delegados americanos gestionan la cooperación del Reich en la obra del comité en pro de los refugiados

En la capital de Alemania ha sido firmada ayer una serie de pactos económicos con Turquia. No se cree en Berlín que el Barón de Rotschild sea puesto en libertad esta semana

BERLIN, julio 25. (Havas.)—El Secretario de Estado para Asuntos Extranjeros, Herr Von Weisslaecker, y el delegado turco Numan Menemen Ciogiu firmaron hoy una serie de convenios económicos entre Alemania y Turquía, y los cuales han sido fruto de las negociaciones de varias semanas, en esta capital.

La nota oficial de la cancillería dice que las negociaciones se efectuaron con el espíritu amistoso tradicional de las relaciones germano-turcas, y que confirman que las economías de las dos naciones se completan, como lo prueba también el notable aumento de las exportaciones recíprocas. Los acuerdos firmados prevén ciertos arreglos en el sistema de cambios comerciales y de pagos. El convenio anterior entre el Banco de Turquía y el Reichsbank, ha sido sustituído por un pacto inter-gubernamental. La vigencia de los acuerdos comienza el 15 del próximo agosto.

PARIS, julio 25. (AP).— Los delegados americanos que negocian la formación de una organización permanente que ayude a la emigración de refugiados alemanes está tratando de obtener la cooperación del Reich para el plan que cuenta ya con el apoyo de 32 naciones.

Uno de los delegados americanos dijo hay que «el plan no podrá ponerse en práctica sin la cooperación de Berlín». Aseguró que el gobierno alemán debe tomar parte— oficial o extraoficialmente— en la campaña para hallar nuevo hogar a los centenares de miles de refugiados potenciales.

Una de las gestiones que realizarán los delegados cerca del gobierno de Alemania tendrá por objeto conseguir que se suavicen las leyes y se permita que las personas que salgan de Alemania puedan sacar gran parte de sus pertenencias.

Myron C. Taylor, jefe de la delegación americana dijo que ha recibido comunicaciones aclaratorias de los gobiernos representados en Evian las que darán a conocer en la reunión que celebrará el Comité Central en Londres el tres de agosto.

Taylor y Robert Pell, que representan al despartamento de Estado, saldrán para Londres el 27 de este mes a fin de preparar la agenda para la segunda reunión.

La identidad del americano que será propuesto para el cargo de director remunerado de la nueva organización se ignora.

En la reunión de agosto también se estudiará el informe que presentará George Brandt cónsul de los Estados Unidos, que está recogiendo datos en Alemania.

LONDRES, julio 25., (Havas). El rey Jorge recibió esta tarde en audiencia privada al ex ministro de Austria en Londres, George Frankenstein, informándole que le había concedido título de Caballero. El diplomático, al realizarse el Anchluss austro-alemán y ser suprimida la Legación austriaca en Inglaterra, se hizo súbdito inglés. Lo ocurrido es algo extraño. En diciembre último el soberano concedió a Frankenstein, todavía Ministro de su país, la Gran Cruz de la Orden Victoriana, pero sin concedérsele el título de Sir, debido a que era extranjero. Ahora, al cambiar la situación política del beneficiado, el rey no ha hecho más que conferirle el pleno disfrute de los honores y preminencias que implica aquella condecoración.

No creen en Berlín que el Barón de Rothschild sea puesto en libertad

BERLIN, julio 25. (Havas).—Los rumores circulantes en el extranjero de que el barón Louis de Rothschild será puesto en libertad esta semana, han sido recibidos con escepticismo en esta capital, al igual que en Viena. Se cree que la detención del opulento banquero judío durará todavía algún tiempo. Se le acusa de haber trasladado gran parte de su fortuna al extranjero, diciéndose que el pasivo de su firma pasa de los ocho millones de marcos.

HAGASE AHORA suscriptor del

DIARIO DE LA MARINA

y lo recibirá GRATIS los días que restan de este mes.

SUSCRIBASE

por los teléfonos: M-7911, M-7912 y M-7913, de nuestra Administración, para disfrutar de ese beneficio que le ofrece el mejor y más completo periódico que se edita en Cuba y lo tendrá antes de las siete de la mañana en su domicilio.

Las suscripciones en Provincias pueden solicitarse directamente, o por medio de nuestros Agentes

Treinta y cinco árabes, hombres y mujeres, fueron destrozados por una terrible bomba puesta en el mercado

La explosión pareció ser la señal para una serie de riñas, atentados, incendios y tiroteos en los que varias personas más fueron muertas o heridas en diversas partes del país

HAIFA, Palestina, julio 25. (AP).—El terror se ha apoderado de este puerto del Mediterráneo después de la terrible explosión de una bomba que mató a 35 árabes hombres y mujeres, en los momentos en que la plaza del mercado estaba atestada de gente.

Los motines, los tiroteos y la violencia en general comenzaron a manifestarse rápidamente por todas partes. Cuatro judíos fueron muertos y ocho heridos en la ciudad de Haifa antes de que las autoridades dictasen una disposición prohibiendo al vecindario salir a las calles.

Los desórdenes en otras partes de Tierra Santa elevan el total de las víctimas del día a 45 muertos y 75 heridos.

Los soldados de infantería de marina del crucero inglés «Repulse» desembarcaron artillería ligera y la emplazaron en los lugares estratégicos de Haifa, principalmente en las cercanías de los barrios árabes y judíos.

(Ciertamente las demostraciones de fuerza de los ingleses parecen desproporcionadas y parece indicar que las autoridades no se sienten con fuerzas para imponer el orden, como se ha venido demostrando desde el cinco de julio en que reina en toda Palestina la anarquía más completa a pesar del excesivo número de policías, soldados y marinos ingleses).

La policía dice que el desastre de la plaza del mercado fué causado por una bomba de reloj de fuerza tan tremenda que hizo pedazos a los seres humanos y a los animales lanzándolos en todas direcciones.

Antes de que las autoridades dictaran la orden prohibiendo a la población civil salir de sus casas, se veían numerosas viudas y niños llorando la pérdida de algún ser querido.

A la explosión de la bomba siguieron varios incendios que destruyeron por completo un barrio judío.

Con las bajas de hoy el número total de víctimas desde el 5 de julio asciende a más de 400 o sea unas veinte por día.

Por lo menos treinta y cinco personas murieron inmediatamente en el mercado de Basta como resultado de la explosión, según dice un comunicado oficial. Otras fueron muertas a pedradas en los ataques que siguieron a la explosión de la bomba.

Los campesinos árabes se habían reunido en la Plaza como es costumbre todos los lunes, llevando sus burros cargados de melones, naranjas y otros productos.

Cuando descargaban sus animales, estalló la bomba, regando el mercado de cadáveres de personas y animales.

Inmediatamente comenzaron a luchar árabes y judíos y el pánico se propagó por toda la ciudad. Por lo menos nueve edificios judíos fueron destruídos por el fuego.

Los soldados de infantería de marina, las tropas y la policía inglesa que no habían podido impedir la colocación de la bomba, acudieron a restablecer el orden. Las ambulancias partieron cargadas de heridos para los tres hospitales, mientras los bomberos hacían esfuerzos para sofocar las llamas.

En los desórdenes de hoy fué muerto un policía árabe montado en Jenín y se proclamó una orden que impide salir a los vecinos de sus casas en el plazo de 24 horas.

Un policía judío fué objeto de una emboscada cerca de Nazareth y fué muerto otro policía.

Una mina hizo explosión debajo de una guagua que llevaba obreros judíos a los llanos de Sharon, matando a uno e hiriendo gravemente a otros dos.

Haifa presentaba esta noche un cuadro de desolación con sus calles vacías patrulladas por soldados.

El comercio está paralizado y la navegación se ha trasladado de Haifa a Jaffa y Tel Aviv.

DETENIDO EL AUTOR DE LA MUERTE DE ROSE MURIEL POR LA POLICIA INGLESA

LONDRES, julio 25. (AP).—George Brain, que según Scotland Yard frecuenta los cafés, los salones de billar y los cinódromos y cuyo oficio es conductor de camiones, ha sido acusado esta noche de ser el autor de la muerte de Mrs. Rose Muriel («Irish Rose») Atkins, cuyo cadáver, con lesiones producidas por un cuerpo contundente y con heridas, fué hallado cerca del famoso court de tennis de Wimbledon el 13 de este mes.

Brain fué detenido hoy en la isla de Sheppey, cerca de la desembocadura del Támesis, cuando la policía fué informada acerca de los movimientos de un individuo que vagaba por aquellas cercanías.

Brain será presentado mañana ante el tribunal de la policía de Wimbledon.

Resultó imponente la manifestación de duelo en Bogotá al enterrar a las 42 víctimas del Campo de Marte

El tremendo cortejo fúnebre, que tenía casi un kilómetro de extensión, atravesó las calles principales de la ciudad, en medio del emocionado silencio de doscientas mil almas

BOGOTA, julio 25. (AP).—A cuarenta y dos se eleva el número de las víctimas del desastre ocurrido ayer en el Campo de Marte cuando un avión militar cayó sobre 50,000 personas que estaban presenciando una revista militar. Ocho de los heridos fallecieron hoy y de los 42 heridos que aún se hallan en los hospitales, algunos se encuentran en gravísimo estado.

Durante el día los heridos fueron visitados por el Presidente López, quien resultó ileso. Precisamente contra la tribuna donde se hallaba el jefe del Ejecutivo, se lanzó el avión.

Esta tarde se celebraron honras fúnebres en la plaza de Bolívar, frente a la catedral, donde fueron reunidos los féretros de las víctimas

Las calles que rodean a la catedral se hallaban atestadas de público, interrumpiéndose el tránsito de vehículos por ellas, lo mismo que por las calles que conducen al cementerio.

El Gobierno anunció que pagará los gastos del sepelio de los muertos, así como la curación de los heridos.

De los cuarenta y dos muertos, 20 hombres y 18 mujeres han sido identificados, siendo como sigue: teniente César Abadía, capitán Jorge Pardo, Carlos Valencia, Guzmán Rodríguez, Pedro Cárdenas, Luis Rodríguez, César Contreras, Alfonso Jiménez, Jorge Contreras, Rafael Ortiz, Rafael Casas, Marcos Moreno, Eucarpio Rojas, Edilberto Acero, Pedro Duarte, Salvador Rodríguez, Rafael Rodríguez, Germán Pulecio, Odoñal Forero, Vicente Chávez, Braulio Cortés Angélica Pulecio, Ana de Pulecio, Silviana Muñoz, Hortensia Turbay, Judith de Turbay, Elvira Orozco, Herminia Ruiz, María Isabel Leiva, María Sepúlveda, Emelina Sandillo, Lucrecia Zamora, Julia de Martínez, Aleja Rodríguez, Floria Galindo, Ana de Medina, Medina Marecha, Aurora Allarza y Beatriz Lozano.

La procesión funeral iba precedida de un escuadrón de la policía montada y de centenares de automóviles rebosantes de coronas y flores.

Atravesó el imponente cortejo fúnebre, que tenía cerca de un kilómetro de extensión, las calles principales de la capital en medio de la silenciosa emoción de 200.000 almas que se agolpaban en el trayecto desde la Plaza de Bolívar hasta el cementerio.

Cerraban el cortejo, a pie, visiblemente emocionados, el Presidente López y su esposa, el Presidente electo Santos y señora, los miembros del Gabinete, el Cuerpo Diplomático, y los deportivos de Perú, Venezuela y Bolivia, seguidos de un destacamento de infantería naval.

AUMENTO DE SUELDOS A LOS OBREROS MEXICANOS DEL RAMO DEL PETROLEO

CIUDAD MEXICO, julio 25. (AP).—El aumento de 440.760 pesos mensuales a los 15.000 obreros empleados en la industria medicana, entró esta noche en vigor.

Vicente Cortés Carrera, manager general del Departamento del petróleo, anunció también planes para perforar diez nuevos pozos en Pozarica, 12 en el área de Panuco-Ebano y 12 en el área del Itsmo.

Agregó que entre los planes del año próximo figura la construcción de casas para obreros por un valor de 6.000.000 de pesos.

COMENTARIOS DE LA GUERRA

26 DE JULIO DE 1938

Siempre que las milicias del **Gobierno legítimo** han sufrido algún revés, ha aparecido al día siguiente un flamante **parte de guerra**, procedente de Barcelona o de Valencia, expedido con el fin de levantar el ánimo a los decaídos habitantes de la España colorada.

Después del desastre de Extremadura, que la información de ayer adelantó con lujo de detalles y que la de hoy, amplía en forma notable, hace su aparición el indispensable **parte de guerra de Barcelona**, por el que nos dicen que han desatado una formidable ofensiva que ha cruzado el río Ebro, entre Amposta y Mequinenza.

De primera intención, es necesario ponerse en guardia, porque Mequinenza no es vecina de Amposta ni cosa que se le parezca.

La primera se encuentra en la provincia de Zaragoza, y es el lugar en donde el río Segre le entrega sus aguas al Ebro, y Amposta está situada en el cruce de la carretera de Barcelona a Valencia, con el mencionado río Ebro. Entre una población y otra, si el viaje lo hacemos en bote por el río, el recorrido tiene casi 150 kilómetros, y si, por el contrario, trazamos una línea recta desde un lugar al otro, esta misma distancia no baja de 80 kilómetros.

En la confección de la noticia, salta a la vista que si ha ocurrido el amago de ataque que Barcelona da a entender, éste no ha tenido éxito, por que de lo contrario indicarían por su nombre que ha sido el lugar o lugares, por donde por primera vez han tratado de cruzar un río las **aguerridas tropas del gobierno legítimo**, que hasta la fecha no nos habían demostrado esta habilidad.

El parte de Salamanca —que pudiera darnos alguna luz sobre este asunto del paso del río Ebro— llega, y por él vemos la realidad de los hechos.

Se ha tratado de cruzar este caudaloso río entre Amposta y Tortosa, así como también entre Flix y Ascó. De los dos lugares señalados, era el más indicado para salir airoso en la operación el territorio comprendido entre los dos últimos pueblos, porque entre los primeros que citan el río ya deja de ser ésto para convertirse en un mar.

Como lo suponíamos, no han tenido éxito en la operación y por ello silencian el lugar o lugares por donde cruzaron los del **gobierno legal**.

El comunicado salmantino dice que algunos habían logrado infiltrarse en las cercanías de Ascó, siendo batidos. Y aquí volvió a ocurrir el mismo caso de las otras veces en que han tratado de acercarse al pantano de Tremp, por la Sierra de San Cornelio.

La ampliación de las noticias relacionadas con el desastre gubernamental en los frentes de Extremadura, entre otras cifras señala en más de 14,000 los prisioneros capturados. Creemos que la cifra se ha quedado corta, porque el frente es extensísimo y además, estaba cruzado de posiciones todas ellas con fuertes guarniciones, con bases en Castuera, Villanueva de la Serena y Don Benito. Toda esta extensa zona fué cercada primero desde distancias muy grandes, y con el rápido avance del último día no es posible que se pudiera lograr el inicio de repliegue alguno capaz de salvar las unidades que quedaron encerradas. Por todo ello, suponemos que los milicianos que han quedado dentro han de rebasar los 14.000 que hoy nos menciona. Salamanca aún no cita la cifra porque supone que en las serranías de Ortigas, La Lapa, La Dehesa, Tomillosa, Hermosa, Boveda Pajosa etc. etc. ha de haber errante una cifra numerosa de infelices que, atemorizados por la campaña de falsedades, tendrán su reparo antes de hacer la presentación a las fuerzas de caballería que los buscan por aquellos breñales.

Hemos dicho ayer que en esta operación de Extremadura se ponía otra vez de manifiesto la incapacidad del Mando que opera a las órdenes de Don José, especialmente por el hecho de tener en Castuera la enorme cantidad de material de guerra, sobre todo las reservas de municiones, que hoy nos citan en la información que llega.

Pero esta misma información cablegráfica, al ir dando los pormenores de lo ocurrido, entre otras cosas señala que ha caído en poder de las tropas que entraron en Campanario un **general de división** que hace dos años era dependiente de un café en Madrid.

Si los prisioneros del «bolsón» extremeño son hombres de dos divisiones y el jefe de una de éstas tiene los antecedntes que dicen, con ello está más que justificado lo ocurrido en el saliente de Extramdura, en donde tras de la arremetida lanzada por las tropas de Andalucía (Queipo de Llano) en combinación con las de la Séptima Región (Saliquet), los andaluces, después de capturar a Monterrubio de la Serena, hicieron lo mismo con Benquerencia, siguieron a Castillo, de allí continuaron a Campanario, cerraron en este lugar el saco y, tras de ésto, llegó la bolsa mayor, que es el territorio que aparece en nuestro gráfico de ayer.

En síntesis: los ejércitos de Queipo y Saliquet, jugaron a la «bolita», y al banquero, mozo de café, lo dejaron sin «blanca».

El parte de Barcelona, que habla del frente de Extremadura, confiesa que ha tenido que ceder terreno en Castuera, Campanario, Benquerencia, El Castillo y Monterrubio de la Serena y que sus tropas se han replegado hacia la Sierra de Cabeza de Buey. No hacen la menor alusión a los que quedaron encerrados en el fatídico bolsón que formaron los ejércitos nacionalistas que hicieron contacto entre Campanario y el Castillo de Benquerencia. Es de suponer que tenga por fin amortiguar los efectos del golpe recibido, ya que los habitantes de la zona de la España **legal**, reciben las noticias filtradas y con cuenta gotas, cuando son adversas. Y ésta de ahora, por la magnitud de la misma, es un purgante difícil de tragar.

De los nuevos avances que se desarrollen por esta zona de Extremadura creemos que es prematuro hacer conjeturas, porque si la Sierra de Cabeza de Buey, tiene importancia por el hecho de encontrarse en ella el enlace del ferrocarril que baja a Córdoba, en la estación de Almorchon, también es cierto que en el mismo paralelo de Villanueva de la Serena y Don Benito se encuentran las Minas de Almadén, que el **Gobierno legítimo** teme perder.

Así que ya veremos las sorpresas que están al caer.

El Alférez de COMPLEMENTO

EL MANDO NIPON ANUNCIA LA OCUPACION DE KIUKIANG

El ejército nipón no halló resistencia por parte de los chinos que están en retirada hacia el Oeste y Sudoeste

La Escuadra del Mikado avanzó simultáneamente con las tropas y bombardeó a los chinos que se retiraban, al mismo tiempo que las fuerzas aéreas dejaban caer sus explosivos que está combatiendo duramente para llegar a Kiukiang.

SHANGHAI, julio 25. (AP).—Los japoneses se abrieron hoy paso a cañonazos en dirección a Kiukiang, poniendo en fuga a la población civil que huyó a los montes.

En los centros extranjeros se dice que la caballería que forman parte de la vanguardia japonesa se encuentra ya a tres millas al sudeste del puerto, que a su vez se halla a 135 millas de Hancao, objetivo de la campaña nipona.

Los aeroplanos y los buques de guerra japoneses bombardearon y ametrallaron las defensas de Kiukiang sin cesar.

La batalla ha sido especialmente entre Kiukiang y Kutang, a siete millas al sudeste del lago Poyang.

La batalla sa sido especialmente severa en Machushan y Chan Shui Lung, dos montes situados al noroeste de Kutang.

Un representante japonés permaneció silencioso acerca de los progreso de la ofensiva, pero los chinos admiten que los invasores han desembarcado una división en Kutang,

El cañonero americano «Monocacy», el inglés «Cockchafer» y el vapor «Wenchao» se encuentran sobre Kiukiang, en el río Yangtze con extranjeros a bordo.

Con el objeto de evitar posibles actos de terrorismo en Shangahi, con motivo del primer aniversario de la guerra, ha sido movilizado el cuerpo de voluntarios por un período de dos semanas.

La fecha del aniversario es 13 de agosto y las precauciones se tomarán desde una semana antes hasta una semana después.

Ocuparon las fuerzas japonesas en Kiukiang

SHANGHAI, julio 26. (Martes)—Un representante militar japonés anunció hoy que las fuerzas niponas ocuparon a Kiukiang, puerto del río Yangtzé, a 135 millas de Hancao, capital provisional de China.

El ejército japonés tomó posesión de la ciudad sin encontrar resistencia por parte de los chinos, que comenzaron a retirarse hacia el Oeste y el Sudoeste.

La caída de tan importante puerto constituye la destrucción de la línea principal de defensas de los chinos en el valle del Yangtzé, abriendo el camino a los japoneses para que prosigan la ofensiva hacia Hancao.

Los oficiales de la armada japonesa anunciaron que la flota del Mikado, avanzó simultáneamente con el ejército y comenzó a bombardear a los chinos que se retiraban.

Las fuerzas aéreas también se unieron en el ataque al ejército chino en retirada.

Salió de Boulogne el Cardenal Suhard, delegado del Papa

El Secretario del Tesoro de E. U. conferenció con los financieros franceses

BOULOGE-SUR-MER, Francia, julio 25. (Havas). Esta noche partió de Boulogne el Cardenal Auiles Suhard, quien como legado papal presidió el Congreso Mariano que se acaba de celebrar en esta ciudad. Previamente Su Eminencia dió las gracias a los organizadores de la asamblea, refiriéndose a la devoción de que todos los peregrinos y los boloñeses y portoleses dieron muestras durante el Congreso. Recordó la suntuosa decoración de las calles y la delicada ofrenda de los marinos, al cubrirlas con sus redes de pesca, improvisando sobre ellas un dosel santificado por el trabajo.

Prometió Monseñor Suhard llevar al Santo Padre, en su próxima visita a Roma, el testimonio de fe sincera de que fué testigo en Boulogne, para que el Jefe de la Cristiandad sepa hasta que punto estos franceses del Norte son fieles ala Virgen María y al vicario de Cristo en la Tierra.

La despedida que se hizo al Cardenal Suhard en la estación, fué muy cariñosa.

Henry Morgenthau conferenció ayer con los expertos financieros franceses

PARIS, julio 25. (AP).—Henry Morgenthau, Secretario del Tesoro de los Estados Unidos, terminó un discurso de conferencias con los principales expertos financieros franceses concurriendo a un banquete dado esta noche en su honor por el Embajador americano William C. Bullitt.

Entre los treinta invitados a la residencia de la Embajada se hallaba el Ministro de Hacienda francés Paul Marchandau, quien había conferenciado con Bullitt, durante el día, acerca del acuerdo monetario tripartito de 1936.

Después de la entrevista publicaron una nota en la que expresan mutuo deseo de asegurar el mantenimiento del acuerdo entre la Gran Bretaña, los Estados Unidos y Francia.

Oficialmente dice Roma que realizará su política racista

Irá de acuerdo con el grupo de profesores universitarios en su reciente manifiesto

ROMA, julio 25. (Havas.)—Oficialmente se anunció hoy que el Gobierno de Italia practicará la política racista. Aquiles Starace, Ministro de Estado y secretario del partido fascista, recibió esta tarde al grupo de profesores universitarios autores del reciente manifiesto anunciando los principios del racismo italiano, felicitándoles por su labor y declarándoles, en síntesis, que «los principios racistas no deben ser considerados como una fórmula académica, sino como algo de naturaleza tan esencial, que puede determinar la acción política precisa de la nación.

Agregó Starace que, de hecho, al constituirse el Imperio, la raza italiana se pone en contacto con otras, y por ello se debe velar para que no haya contaminación de ninguna clase en perjuicio de la primera. Por este motivo han sido ya promulgadas leyes racistas que se han cumplido con todo rigor, en el territorio imperial. En lo que respecta a la posición del fascismo con respecto a los judíos, Starace afirmó que los hebreos desde nace milenios se consideran elementos de una raza particular, superior a todas las demás, y que nadie ignora que a pesar de la tolerancia con que el regimen siempre les ha tratado, los judíos han sido invariablemente anti-fascistas. Agregó que los Institutos Culturales fascistas harán cuanto les sea posible por la difusión de los principios del fascismo en materia de razas.

Entre los profesores italianos que redactaron y aprobaron el reciente manifiesto universitario sobre el racismo, y los que fueron recibidos hoy por Starace, están el senador Nicola Pende, director del Instituto Especial de Patología de la Universidad de Roma; el profesor Arturo Donaggio, director de la clínica de Neurología de la Universidad de Bolonia; el profesor Lidio Cipriani, titular de antropología de la Universidad de Florencia; el profesor Feanco Sadorngan, catedrático titular de Demografía de la Universidad de Roma; el profesor Sabato Visco, director del Instituto de Fisiología General de la Universidad de Roma, y varios más, todos conocidos.

M.E.C.D. 2016

SUPLEMENTO DIARIO EN ROTOGRABADO

DIARIO DE LA MARINA

LA HABANA, MARTES, 26 DE JULIO DE 1938

ACTUALIDAD NACIONAL E INTERNACIONAL

SEC. MINISTERIO DE LA GOBERNACIÓN HEMEROTECA NACIONAL DE PRENSA

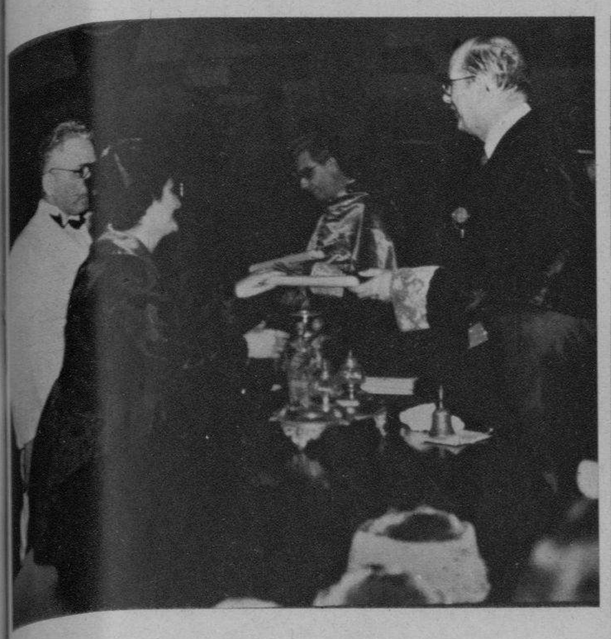

LA DRA. AFRICA Acosta de Kaba, que tras brillantes notas universitarias, recibe de manos del Rector doctor Cadenas, el título de Licenciado en Derecho Diplomático y Consular. A su lado, el doctor Juan B. Kouri, que le sirvió de padrino en la investidura. En la otra foto: Un detalle del Aula Magna de la Universidad, durante la entrega de títulos. (Fotos D. M.)

ROSALIA E. Caballero C., graduada en Ciencias Sociales, Políticas y Económicas en nuestra Universidad (al lado de su padrino el doctor Alberto Junco), en los momentos de recibir su diploma. (Foto D. M.)

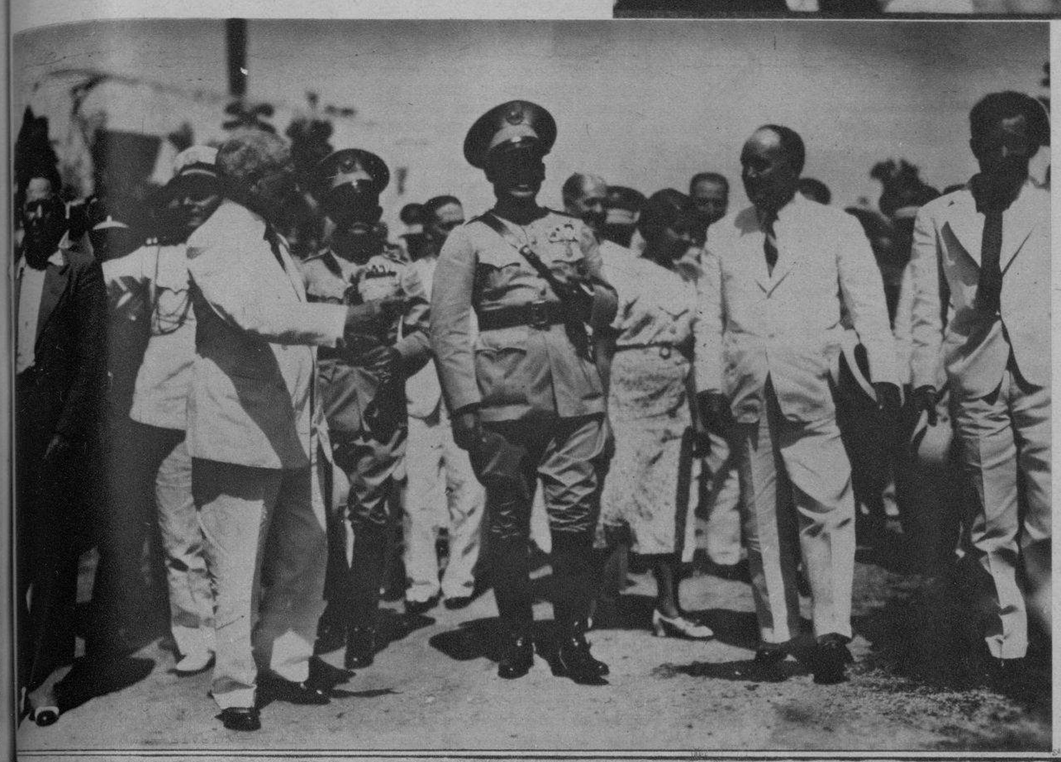

EL HON. SR. Presidente de la República y el Jefe del Ejército, coroneles Laredo Bru y Batista, dirigiéndose—seguidos de una numerosa comitiva—a plantar el primer árbol del Parque de la Recordación (sector del Bosque de la Habana) inaugurado el pasado domingo. En la otra foto: el Secretario de Agricultura Sr. Amadeo López Castro, echando una paletada de tierra al árbol. (Fotos D. M.)

MISS DOROTHY Queckenbusch, vencedora en las competencias de belleza por el título «Miss American Aviation of 1938», en el momento de ser felicitada por el capitán Manuel Orta (de las fuerzas cubanas de aviación), que asistió a los vuelos celebrados en Birmingham (Alabama), conquistando varios premios y volando a razón de 240 millas por hora, cabeza abajo, ante millares de espectadores que asistieron a las emocionantes pruebas del Octavo Carnaval Aéreo. En la otra foto: Un detalle del aeródromo del que partieron los aparatos. (Fotos American)

ORA ZORINA, la gran bailarina que ha causado sensación hace poco en Hollywood, en la realización de Follies, llegó ayer a la Habana, saliendo nuevamente para terminar su viaje de recreo por el Caribe. En la Habana fué saludada por numerosos admiradores. (F. D.)

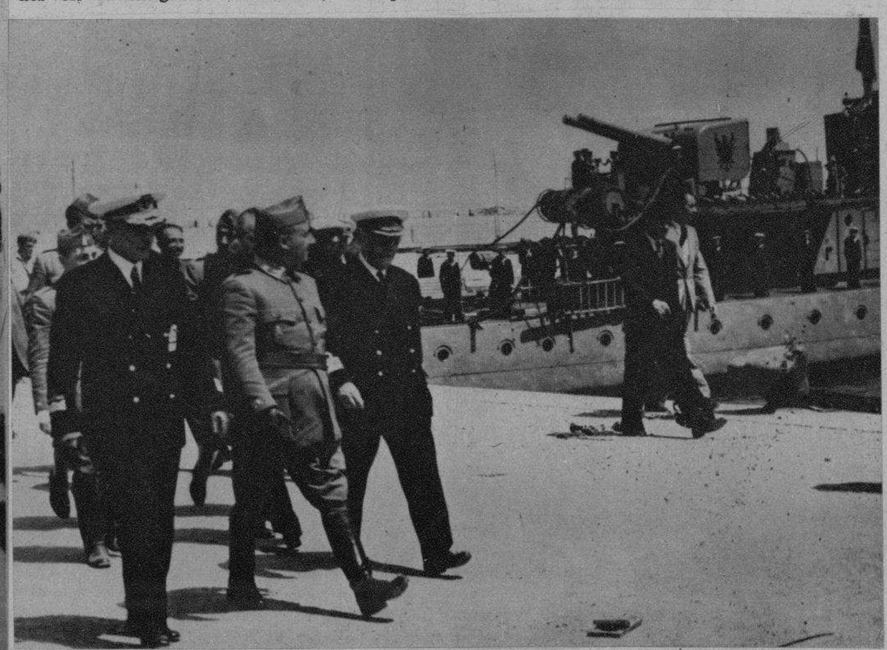

EN LAS PLAYAS LEVANTINAS.—S. E. el Generalísimo revista la Escuadra, acompañado de los Almirantes Cervera y Moreno Fernández, después de pasar revista a las unidades destacadas en el Levante español. (Foto Amer)

EN VINAROZ.—S. E. el Generalísimo Franco revistando la Escuadra nacional durante su reciente viaje a esa población levantina. (Foto Am.)

M.E.C.

SEÑORES accionista;
Señores de la Junta Directiva;
Señores del Comité Ejecutivo;
Señores empleados y obreros:

Cábeme el alto honor de presidir este almuerzo, conmemorativo del CINCUENTENARIO DE LA FUNDACION de la Compañía, al que concurrieron todos los que formamos parte de la familia «TROPICAL», con excepción de aquellos que no han podido asistir por encontrarse en el cumplimiento de sus deberes y, otros, por justificados motivos personales.

Al reuninornos hoy en este fraternal almuerzo, hemos guardado un minuto de silencio, puestos todos de pie, en recuerdo piadoso para aquellos que durante este lapso de tiempo han caído en el eterno descanso, mientras formaban parte de nuestro numeroso conjunto familiar. ¡Descansen en paz!

No voy a cansarles aquí con la historia laudable del desenvolvimiento de nuestra querida Empresa, considerando que ustedes, por oídos o lectura, la sabrán extensivamente por las ediciones de las revistas «Carteles» y «Bohemia», publicadas esta semana; sin contar con que la gran mayoría de ustedes la conocen tanto o más que yo, por los años de constancia que llevan en la Compañía.

Me ha cabido en suerte presidirla al cumplirse esta fecha de CINCUENTA AÑOS de incansable labor industrial. Y me llena de legítima satisfacción el haber sido un familiar el hombre vidente que, en momentos difíciles, puso a disposición de la Empresa, no sólo su esfuerzo personal, sino también su contribución monetaria, al decidirse a ser el segundo Presidente, que fué, de esta Compañía, para tomar consistencia y vida de plenitud industrial: el Excmo. señor Don Ramón Herrera y Gutiérrez.

Es para mí indeclinable decir a ustedes que se engrandece la legítima satisfacción que acabo de declarar, al consignar aquí, con el mayor respeto filial, que fué mi buen padre el sucesor, en cuyos 22 años de Presidente, se registran el apogeo y la consistencia popular de esta Empresa, a la cual aportaron también sus características personales y presidenciables, los señores Narciso Macía y Domenech, por incidente, y Narciso Gelats y Durall por efectividad, amigos muy queridos que me precedieron en el cargo que ostento tan honrosamente; y desde mi elevado sitio formulo mi protocolario e indispensable sentir, deseando la paz eterna a los que fueron modelos tan ejemplares.

En este acto vamos a entregar a cada uno de vosotros un DIPLOMA DE CONSTANCIA y un botón conmemorativo de la fiesta, expresándose en los mismos los años que cada empleado y obrero de nómina lleva en la Empresa, si bien esta expresión, en cuanto a los botones, será en períodos de cinco años.

Deseo hacer constar en este acto tan solemne, que también experimento la honda emoción de contemplar, en cargos destacados de la Empresa, a los señores Jacobo García, Domingo Acosta y Juan José Vega, que llevan más de cuarenta y cinco años al servicio de la misma. También aquí concurren hombres en plena madurez, que ingresaron en años mozos, ocupando plazas de las menores categorías y ascendidos por capacidad, con lo cual se evidencia que la Dirección de la Empresa, concede y estima al hombre que, en el desempeño de su labor, demuestra su aptitud y alienta, con su ejemplo, la confianza en los empleados y obreros.

Ahora tenemos establecido para los ingresos en la oficina, un examen de oposición, entre los hijos de obreros y empleados, para ocupar, en las plazas vacantes, quien demuestre la mayor competencia.

Digamos aquí también, para que tenga eco exterior, que los empleados de la Compañía cooperan mensualmente al sostenimiento de dos sociedades, en las cuales recibe los dones de la enseñanza un buen número de educandos que, en su mayoría, son de los empleados de nuestra industria.

Esta Empresa, señores que me escucháis, mantiene un especial empeño en cumplir todas y cada una de las leyes sociales vigentes; y espera con agrado que el Gobierno dicte la Ley de Protección a la Vejez, que es una LEY JUSTA. Nuestras remuneraciones a empleados y obreros son de las mejores que se pagan en nuestra República.

Y ahora debemos declarar aquí que la CERVECERIA LA TROPICAL tiene capacidad holgada para producir CUARENTA MILLONES DE LITROS DE CERVEZA, de la mejor calidad, anualmente; que su planta de hielo puede elaborar SEISCIENTAS TONELADAS cada veinte y cuatro horas, por estar equipada con todos los modernos elementos necesarios y contando con un personal idóneo para la elaboración de sus productos, consideradas por sus consumidores como de inmejorables condiciones; y por ésto son los de mayor consumo en el mercado nacional.

Pero esta situación obliga a nuestro ineludible deber; el sostenerla para bien de todos los que en ella cooperan con sus trabajos e inteligencia. Y en este acto, en que celebramos nuestro CINCUENTENARIO, quiero tener que agradecer a ustedes la más estrecha unión, con la obra de conjunto más decidida, en defensa de nuestra industria nacional.

Sobre mi escritorio se encuentra una valiosa carpeta con la que obreros y empleados, conjuntamente también, me obsequiaron con esta dedicatoria: **«Cariño, lealtad, respeto, encierra este obsequio que dedicamos a Don Julio Blanco Herrera en su onomástico. Obreros y empleados de la Cervecería «La Tropical». Diciembre 29 de 1936».**

Hoy, día 23 de julio de 1938, quiero hacer presente, a todos por igual, mi aprecio y mi cariño, rogándoles la mayor compenetración entre todos, para mayor realce, si es posible, del engrandecimiento de la Empresa, a la sombra de la cual vivimos, rindiendo nuestra diaria labor y que, a la vez, es el sostén de nuestros hogares y el orgullo industrial de Cuba.

Concluyo, señores, haciendo votos sinceros de **felicidades y dichas para todos.**

Con este final, procedamos ahora a entregar los Diplomas y Distintivos, de los que he hecho mención en este discurso, que ha de ser el único del CINCUENTENARIO.

He dicho.

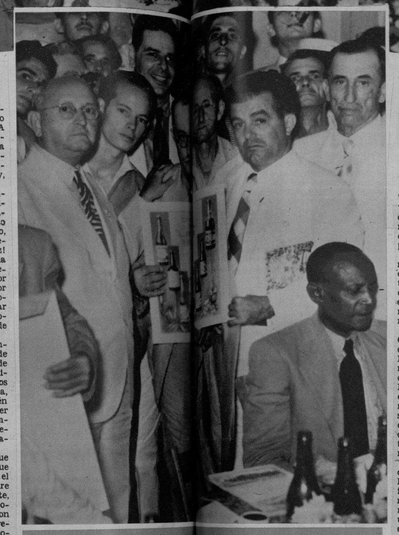

ALMUERZO CONMEMORATIVO DEL CINCUENTENARIO DE LA CERVECERIA "LA TROPICAL" OFRECIDO POR DICHA EMPRESA A SUS ACCIONISTAS, DIRECTORES, EMPLEADOS, OBREROS, VENDEDORES Y AGENTES COMERCIALES, EN LOS JARDINES DE LA CERVECERIA "LA TROPICAL" EL SABADO DIA 23 DE JULIO, A LA TARDE.

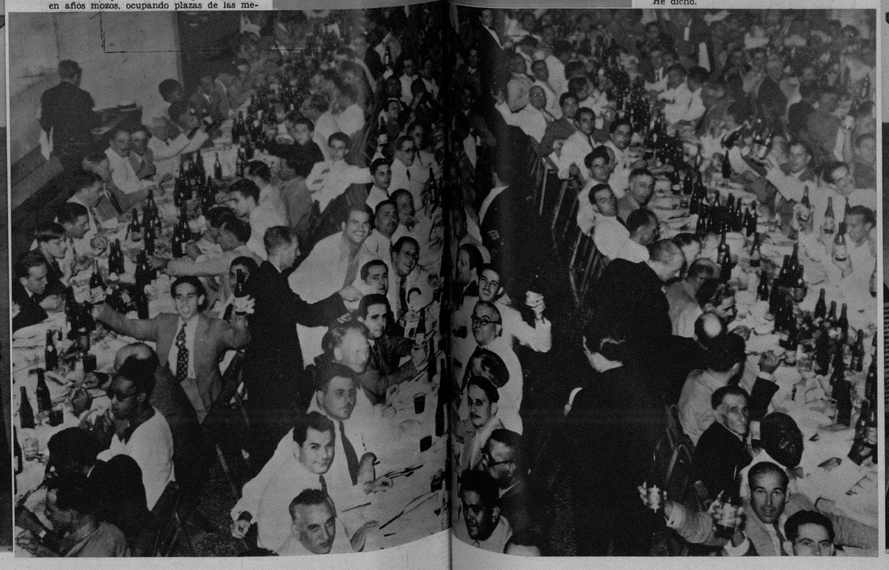

M.E.C.D. 2016

RIÑONES ENVENENADOS

Ponga fín a las levantadas de noche

Para eliminar inofensivamente los venenos y los ácidos de los riñones y corregir la irritación de la vejiga, a fin de no tener que "levantarse de noche", consiga un frasco de 40 centavos de Cápsulas MEDALLA DE ORO de Aceite de Haarlem, y tómelas según las instrucciones. Otros de los síntomas de enfermedad de los riñones y de la vejiga son la orina escasa — los ardores al eliminar — los dolores de cintura — los calambres en las piernas — los ojos abotagados.

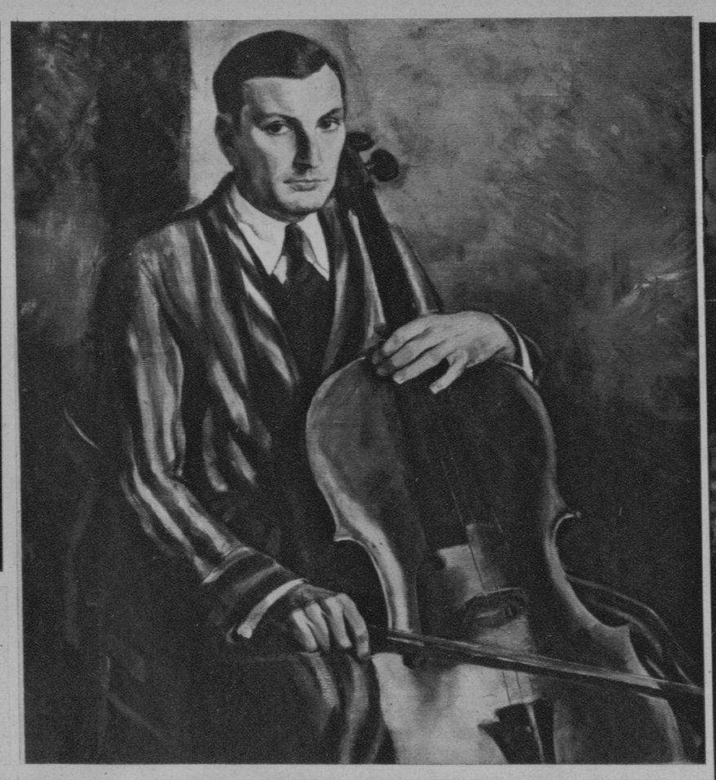

HACE DIAS se celebró de manera brillante la inauguración de la exposición de las obras pictóricas del notable artista J. Rovira y de hierros forjados del distinguido artífice Soler, cuyas modalidades llamaron poderosamente la atención. Reproducimos aquí tres fotos de otras tantas obras que se hallan incluídas en la importante exhibición. (Fotos D. M.)

MESA PRESIDENCIAL del acto del Instituto Nacional de Previsión y Reformas Sociales, celebrado hace poco, en que pronunció una notable conferencia sobre «La Constitución española de 1812 y su influencia en la historia política de Cuba», el Director General de la Enseñanza doctor José M. Pérez Cabrera. En la presidencia, los doctores Rogelio Pina, Pastor del Río, José M. Pérez Cabrera, Raquel Rosell, Friedrich Schwarz Artune y Francisco Domenech. (Foto D. M.)

RECIENTEMENTE, en la casa calle Sitios 63, del Barrio de San Nicolás, fué objeto de un cariñoso homenaje de simpatía el concejal de esta Municipalidad, señor Alejo Cossio del Pino. La foto recoge un momento del simpático acto. (Foto D. M.)

CARMINA Benguría, la gentilísima recitadora, hija de la región prócer, se ofrece en cinco aspectos distintos de su arte admirable en estas fotos tomadas con motivo de su visita a Camagüey y Oriente, en donde fué objeto de unánimes agasajos. (Fotos D. M.)

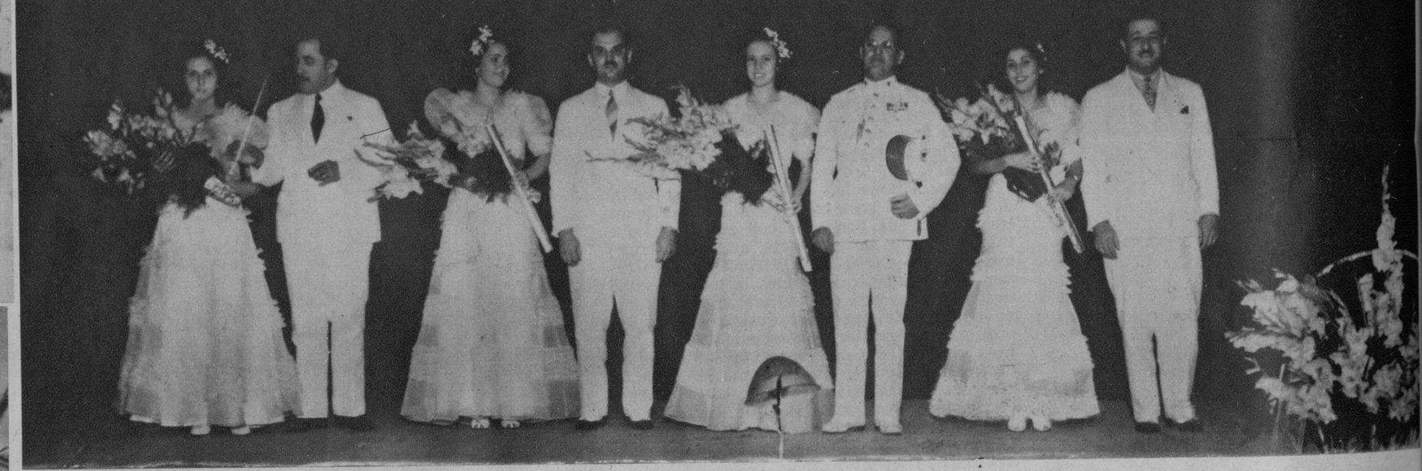

PERPETUANDO la memoria de Miss Mary O-Donnell, organizadora de la Escuela de Enfermeras del Hospital Nuestra Señora de las Mercedes», fallecida en Nueva York este año, quedó constituído un Comité que le rindió un sentido homenaje. En estas dos fotos: el grupo integrante del Comité, compuesto por el doctor N. Puentes Duany; Srta. Hortensia Pérez (que representó a las enfermeras del Estado); Srta. Julia Santana; Sra. Teresa L'erena y Trinidad Cantero y otros. En la otra foto: el retrato de Miss O-Donnell, colocado en el Salón de Actos del aludido Hospital, donde fué homenajeada. En lo sucesivo, este hospital—y por iniciativa de su director Dr. Puente Duany—, se llamara «Miss Mary O-Donnell». (Fotos D. M.)

DIAS PASADOS, en una fiesta brillante celebrada en el Teatro Tosca (Víbora), tuvo lugar el acto de la graduación de las alumnas del Colegio Nuestra Señora del Pilar que dirigen las Religiosas del Amor de Dios. En la foto, las señoritas Dora González Calero, María Neira Romeu, María Cristina Gutiérrez Artime y Esther Martín Ortega en compañía de sus padrinos, los señores Dr. José Guerra López, Catedrático de la Universidad; Humberto Solís, de la alta gerencia de El Encanto; capitán Alvaro Moreno, Ayudante del Alcalde; y nuestro compañero José Sánchez-Arcilla, Secretario Particular del Director del DIARIO. (Foto D. M.)

EL MAGNIFICO festival de poesía y música ofrecido en la Sala Espadero, hace días, por la exquisita Rosa A. Rodríguez Cáceres, fué un exponente brillante de arte que gustaron numerosos espectadores. Un instante de la recitación de la bella señorita, lo ofrece esta foto. (F. D. M.)

es como tratar de oscurecer la vida en un empeño fútil condenado al fracaso.

Patentex

le ofrece la solución de su problema personal. Este magnífico preparado ha sugerido la fórmula mágica del bienestar y la felicidad conyugal en miles de hogares.

SOLICITE FOLLETO ILUSTRADO

Distribuidores para Cuba:

CÍA. FARMACIA GOICOCHEA, S. A.

PLAZA DE LA SOLEDAD, CAMAGÜEY

DOS ERAS en la velocidad.—Los avances en los medios de transporte, pueden compararse en esta original foto, donde aparece la «carroza di tutti» de nuestro siglo XIX con el avión de las líneas American, ambos en el Este norteamericano. (Foto Wide)

Piernas Débiles

SI LAS extremidades de su hijito son flacas será necesario que le dé la resistencia necesaria.

Esto se obtiene fácilmente, alimentándolo con la leche irradiada DRYCO que forma fuertes huesos y músculos.

M.E.C.D. 2016