1 A SECCION

SERVICIO DE ASSOCIATED PRESS. Esta queda autorizada para usar nuestro servicio y noticias de información.

Servicio exclusivo de la agencia «Havas» y del «Herald Tribune», de New York.

DIARIO DE LA MARINA

El DIARIO DE LA MARINA es el periódico más antiguo de Cuba. Fué fundado en el año mil ochocientos treinta y dos.

Servicios especiales de España. Hilo directo con New York y recepción directa por radio de otros servicios.

1 A SECCION

AÑO CVI.—NUM. 175 | ACOGIDO A LA FRANQUICIA POSTAL | LA HABANA, SABADO, 23 DE JULIO DE 1938.—SANTOS APOLINAR Y LIBORIO | TIEMPO PARA HOY: BUENO: | PRECIO: 5 CENTAVOS

EL MOVIMIENTO DE DESTRUCTORES RUSOS HACIA LA BAHIA DE POSSIET AGRAVA LA TIRANTEZ SOVIETICO-JAPONESA

(COLUMNA SIETE)

WASHINGTON AMENAZA A MEXICO CON ROMPER LA POLITICA DEL BUEN VECINO SI NO ACEPTA EL ARBITRAJE

ADOPTARA UNA SERIA MEDIDA CON LA PLATA

El Secretario del Exterior envía una nota a Cárdenas y le advierte de sus propósitos

MEXICO PREPARA TAMBIEN UNA NOTA SOBRE EL CASO

WASHINGTON, julio 22. (AP.) — Un aviso de que México quedará sujeto a penalidades económicas en el caso de que se niegue a someter al arbitraje la cuestión derivada de la confiscación de las tierras pertenecientes a ciudadanos americanos en México, fué dado hoy por el presidente Key Pittman de la Comisión de Relaciones Exteriores.

Una negativa, dijo Pittman, «destruiría la política de buena vecindad en cuanto se refiere a los Estados Unidos y México.»

«México (siguió diciendo) negaría entonces toda la ayuda financiera y de otras clases que le hemos dado por medio de nuestro espíritu de amistad y deseo de paz y prosperidad de ese país.»

Esto ha servido para que recuerde que los Estados Unidos es el país que compra más plata a México, y que las ventas de la plata son un factor importante de la economía mexicana.

Las declaraciones de Pittman han llamado la atención, especialmente por cuanto reflejan los puntos de vista sobre las relaciones exteriores.

Sus manifestaciones siguieron a la nota enviada por el Secretario Hull a México, ayer, protestando de que México no haya pagado indemnizaciones a los americanos dueños de las tierras que les han sido confiscadas durante un período de diez años y propone que el asunto se someta a un arbitraje.

Aunque la nota de Hull no hace mención de las propiedades petroleras, Pittman indicó en que los Estados Unidos insistirán en la compensación debida por las confiscaciones.

La publicación de la nota de Hull, dijo Pittman es una repudiación de las afirmaciones que se han hecho en México de que los Estados Unidos simpatizan con la política de expropiaciones del gobierno del Presidente Cárdenas.»

México llamará la atención de Hull hacia el proyecto de ley del gobierno para el pago de las indemnizaciones en diez años

CIUDAD MEXICO, julio 22. (AP.) En centros extraoficiales se decía hoy que México llamará la atención hacia su plan de indemnizaciones en el período de diez años en respuesta a la nota del Secretario Hull acerca del pago de las tierras que han sido confiscadas a los ciudadanos americanos.

La ley de indemnizaciones a que se refieren dichos círculos concede al gobierno la facultad de pagar las propiedades que confisque en el término de diez años.

En el Ministerio de Relaciones Exteriores se dice que los altos funcionarios están atareados en la redacción de la respuesta que se dará a la nota del Secretario Hull. Es probable que esté lista para mañana.

Hull, en su nota a Francisco Castillo Nájera, Embajador mexicano en Washington, llama «confiscación» a la expropiación sin indemnización.

Invoca el tratado de arbitraje interamericano de 1929 para el arreglo del pleito relacionado con la indemnización correspondiente a las confiscaciones de más de un millón de acres de tierra propiedad de americanos desde 1927.

Ante la exigua contribución al fondo de indemnizaciones, Cárdenas no acepta más dinero

CIUDAD MEXICO, julio 22. (AP). El ministerio de Estado anunció hoy que los mexicanos residentes en el extranjero han contribuído con 91 mil 670 pesos 35 centavos, o sea 18.400 dólares, al fondo para pagar las indemnizaciones a las compañías petroleras cuyas propiedades fueron expropiadas el 19 de marzo pasado.

Se han dado instrucciones a los consules mexicanos para que no reciban más contribuciones en vista de la decisión del presidente Lázaro Cárdenas de buscar otro medio para el pago de las indemnizaciones.

ALARMA AL SOVIET QUE HAYA EN RUSIA 30,000 ENTIDADES RELIGIOSAS

MOSCU, julio 22. (AP).—El periódico del ejército soviético, «Estrella Roja», describiendo las supuestas actividades del espionaje que realizan el clero y los líderes religiosos, se muestra alarmado por el hecho de que todavía haya 30 mil organizaciones religiosas en la Rusia soviética.

La mayoría de las gentes religiosas son ciudadanos honrados e inofensivos, a los que solamente hay que persuadir y educar, dice el periódico, agregando que «sería peligroso descuidar la influencia del clero reaccionario en nuestro país».

«Debemos recordar siempre—dice—que la religión es un instrumento de oposición en su lucha contra el comunismo».

SE CELEBRO EL ENTIERRO DE RAMIREZ TOME EN SEVILLA

SEVILLA, julio 22. (AP).— Se celebró hoy el entierro de Ramírez Tomé, costeado por la Asociación de la Prensa, la cual ha recibido mensajes de pésame de la Asociación de la Prensa de Madrid que reside en San Sebastián y de todas las asociaciones de la España nacionalista.

Asistieron al entierro numerosos escritores, periodistas y artistas así como un enorme gentío.

También figuró en el séquito fúnebre la redacción completa del periódico «ABC» (del verdadero «ADC» que radica en Sevilla).

LAS TROPAS NACIONALISTAS LLEGAN AL LIMITE DE VALENCIA, EJERCEN PRESION EN VIVER Y PROGRESAN EN EXTREMADURA

La artillería y la aviación castigan duramente a los rojos en Viver, cuyos suburbios dominan ya los nacionales

Está a la vista la carretera de Valencia a Chelva y el bolsillo de Mijares se ha cerrado aún más. Tienen bajo los cañones la carretera de Castellón a Segorbe

EN EXTREMADURA GANAN IMPORTANTES POSICIONES

BARCELONA, julio 22. (Havas).—Radio Barcelona informa que en el sector de Toras la batalla ha continuado todo el día de hoy. Igualmente dice que en el frente de Extremadura, sectores de Los Blasquez y Puente del Arzobispo, las fuerzas nacionales hacen muy fuerte presión, apoyadas por masas compactas de aviones.

Las escuadrillas nacionalistas bombardearon esta mañana Bellever de Cerdaña, cerca de la frontera francesa.

El comunicado del Ministerio de Defensa, dado esta noche, informa en los mismos términos, con la diferencia de que reconoce que las fuerzas nacionales ocuparon la posición de Terequela.

Bombardeo de Torrevieja por la aviación nacional

VALENCIA, julio 22. (Havas).—La aviación nacional bombardeó Torrevieja, siendo destruídos seis edificios y resultando heridas once personas. Denia también fué atacada, ignorándose hasta el momento el número de bajas y los daños habidos en la población.

Baten los nacionalistas las puertas de Viver para abrirse camino hasta el Mediterráneo

HENDAYA, Frontera franco-española, julio 22. (AP).—Los nacionalistas españoles batieron hoy las puertas de Viver con el fin de abrirse camino para el avance hacia el Mediterráneo.

Viver se encuentra a 34 millas al norte-noroeste de Valencia, la carretera de Teruel al Mediterráneo, a la cual corta por Sagunto la carretera de la costa.

Habiendo acortado el frente mediante el avance hacia Viver desde Barracas y la eliminación de un bolsillo de resistencia en los montes Espina, los nacionalistas han podido concentrar su artillería y aviación para castigar a los milicianos rojos.

El frente corre ahora cerca de treinta millas desde un punto situado al noroeste de Viver en dirección al nordeste alrededor de los montes Espadán y desde la carretera de la costa a un punto situado al sur de Nules.

Mientras se combate duramente a lo largo de ese frente de treinta millas, los nacionalistas dan cuenta de haber realizado un avance de más de una milla en el sector del Tajo al sur de Madrid.

Las informaciones nacionalistas dan cuenta de que los rojos abandonaron centenares de cadáveres.

Los milicianos rojos están resistiendo desesperadamente en Viver

BARCELONA, julio 22. (AP).—Los milicianos están resistiendo desesperadamente en los puestos exteriores de la ciudad amurallada de Viver, llave de la carretera del Mediterráneo, a fin de demorar el avance de los nacionalistas hacia Sagunto.

Un comunicado del Ministerio de Defensa dice que se está librando una batalla en los alrededores de Toras, al Oeste de Viver, y que los nacionalistas ocuparon primero, y perdieron más tarde, la posición de la Trezuela.

Los despachos de las primeras horas decían que los nacionalistas están haciendo presión también en Benafer, al nordeste de Viver.

Los aviones nacionalistas bombardearon a Bellver de Cerdaña, cerca de la frontera francesa, pero se ignoran los resultados.

En el frente sur los nacionalistas atacaron en los sectores de Blazquez y Puente del Arzobispo.

BURGOS, julio 22. (AP).—Se ha publicado un comunicado oficial en esta ciudad dando cuenta de que los nacionalistas han avanzado en el frente de Extremadura, sector que cruza el Guadiana, después de haber vencido la resistencia del enemigo.

En Levante se reanudó el avance dentro del bolsilio situado al norte de Viver, ocupando posiciones para completar el cerco.

Los rojos lanzaron una furiosa ofensiva en Sort y Peñas de Paolo perdiendo 450 prisioneros y abundando material de guerra además de haber dejado sembrado el terreno de cadáveres.

Rechazan los nacionales violentos ataques en el sector de Sort

ZARAGOZA, julio 22. (Havas).—Las tropas rojas lanzaron a primera hora de la mañana una serie de violentísimos ataques contra los posiciones nacionales al Norte del Ebro, principalmente la de Peñas de Aolo, entre Tremp y Sort. Los nacionalistas lograron rechazar facilmente el enemigo, causándoles enormes bajas, haciendo más de cuatrocientos prisioneros y apoderándose de mucho material que el enemigo dejó abandonado sobre el campo al retroceder, una vez deshechos sus asaltos.

En el frente de Castellón, el avance nacional continuó durante toda la jornada, siendo imposible por el momento precisar la posición exacta de las fuerzas, debido a su rápido e incesante progreso.

En el frente de Extremadura el ejército del Sur estuvo atravesando todo el día el río Guadiana, por delante de Orellana, haciendo los rojos una resistencia debil.

Llegan al límite de Valencia las fuerzas nacionales

ZARAGOZA, julio 22. (Havas).—En el frente de combate que se extiende desde Salada al mar, y en el cual el «bolsillo» de Mijares viene a caer poco más o menos al centro, los nacionales se encuentran, en un extremo, el de la derecha, en el límite de la provincia de Valencia, que dominan desde el sistema montañoso de Salada, ya que por la altitud de éste, desde sus cumbres, aunque no son muy elevadas, puede verse toda la región que se extiende hacia e Sur, hasta la carretera de Valencia a Chelva. En la parte central las tropas nacionalistas terminan de reducir los últimos núcleos de fuerzas del Gobierno, pero, encerrados en el «bolsillo de Mijares. En el ala o extremo izquierdo, las baterías nacionales enfilan el fuego de sus cañones sobre la ruta que se corta con la carretera de Castellón a Segorbe. El ala izquierda hizo que el enemigo rectificase sus izquierdas, mientras el ala derecha, maniobra, realizando una operación que aún no está terminada.

Informe oficial sobre las operaciones del día

SALAMANCA, julio 22. (Havas).—El comunicado del Cuartel General sobre las operaciones del día, informa que en el frente del Tajo, sector de Puente del Arzobispo, las tropas nacionales ocuparon nuevas posiciones y rectificaron las líneas de vanguardia.

En el frente de Extremadura, sector Norte, nuestras fuerzas prosiguieron su importante avance, ocupando numerosas posiciones y estableciendo su frente sobre el Guadiana, que fué cruzado por el Sur de Orellana la Vieja. Se hicieron más de cincuenta prisioneros en esa zona. En el sector del Sur, fueron ocupadas varias posiciones, una de ellas el paso llamado Los Vuelos. La caballería nacionalista hizo incursiones rápidas hacia El Helechal, aniquilando un batallón rojo y haciendo 243 prisioneros.

En el frente de Cataluña, sector de Sort, los rojos atacaron intensamente desde el amanecer varias de las posiciones nacionales, pero fueron rechazados, sufriendo pérdidas de mucha importancia. Dos batallones completos fueron virtualmente exterminados, quedando un gran número de cadáveres junto a las alambradas.

En el frente de Castellón, el ala derecha nacional avanzó dos kilómetros de profundidad, cruzando el límite de la provincia de Valencia. En esta región hicimos doscientos prisioneros y el enemigo dejó en el campo cuatrocientos muertos. Nuestras fuerzas avanzaron igualmente en la región de Gaibiel, ocupando la aldea de Pavias, y la región de Jinque, así como varias posiciones en la cota 750.

Aviación

El jueves las escuadrillas nacionales bombardearon el puerto de Denia y las estaciones ferroviarias de esta misma población, así como las de Cosols y Sagunto. En un combate aéreo librado sobre Viver, nuestra aviación se anotó una victoria rotunda, abatiendo numerosos aviones rojos, cuyo número no ha podido precisarse todavía.

Acto de sabotage a varios aviones militares de E. U.

Las alas de los aparatos próximos a volar estaban rotas por varios lugares

FILADELFIA, julio 22. (Exclusivo). — Cinco aviones de bombardeo del departamento naval de los Estados Unidos fueron averiados misteriosamente. Los aviones estaban listos para emprender vuelos de ensayo y se cree que hubo sabotage, adscrito a espías de potencias extranjeras.

Un alto oficial del Astillero en Filadelfia, después de conferenciar con sus subalternos, declaró: «De tiempo en tiempo sufrimos acontecimientos inexplicables. Los rumores de sabotage, sin embargo, en la mayoría de los casos no pueden ser confirmados. En el caso presente, las averías fueron practicadas en las alas de los aparatos».

OCURRE OTRO ACCIDENTE DE AVIACION EN EUROPA Y PERECEN 14 PERSONAS

BUCAREST, julio 22. (AP).—Catorce personas resultaron muertas hoy, cuando un avión de pasajeros polaco cayó cerca de la frontera polaco-rumana.

Entre las víctimas se encuentra Jonez Fernik, piloto rumano, que había pasado varios años en los Estados Unidos.

El avión cubría en sus viajes la línea Varsovia-Bucarest.

Llegaron varios cruceros de E. U. a Stgo. de Cuba

SANTIAGO DE CUBA, Julio 22. Esta tarde llegaron a este puerto cinco cruceros ligeros de la Armada norteamericana, nombrados «Tatthall», «Babbitt», «Tillman», «Dickerson» y «Roper», al mando de los Tenientes J. R. Roberts, H. R. Parker, P. E Pendleton, E. E. Woods y H. W. Hadley, y todos bajo la dirección del Comandante Packer.

Los cruceros son del mismo tipo, 314 pies de largo, 30 de ancho y con desplazamiento de 1.200 toneladas, calado de 12 pies y andar de 35 nudos, con dos mástiles y cuatro cañones de cuatro pulgadas, calibre 50, y tripulación de 125 hombres con diez oficiales.

Pertenecen a la reserva naval norteamericana y vienen en viaje de entrenamiento; el personal franco de servicio ha desembarcado; partirán el día 24.—García, Corresponsal.

PREPARA LA GENERALIDAD VARIOS DECRETOS ACERCA DE LA PROPIEDAD URBANA

BARCELONA, julio 22. (Havas.) El Gobierno de la Generalidad prepara varios decretos modificando en sentido democrático el régimen de emisiones bancarias y el de la propiedad urbana. Hay informes de que uno de ellos restablece el pago de los cupones de las emisiones hechas por la Generalidad y por la alcaldía de Barcelona, y el cual quedó en suspenso hace dos años, al comenzar la guerra civil. Otro decreto devolverá a los propietarios urbanos sus derechos. En los principios de la contienda numerosos edificios fueron requisadas por diversas organizaciones políticas y sindicales. Para acabar con ese abuso, la Generalidad creó un bureau que tomó a su cargo la gerencia de todos los inmuebles, aunque dejándolos en poder de sus dueños.

Llegaron a Londres las religiosas españolas libertadas

LONDRES, julio 22. (Havas.)—Varias religiosas que estaban encarceladas en España y que fueron puestas en libertad por la enérgica intervención de la embajada de los Estados Unidos y de la cancillería británica, llegaron esta noche a Londres, por la estación Victoria. Procedían de Marsella, a donde fueron conducidas por un contra-torpedero inglés, que las recogió en Barcelona. Inmediatamente las distribuyó entre varios conventos londinenses de la orden del Sagrado Corazón, a la cual pertenecen.

ORNAMENTOS SAGRADOS ENVIADOS DESDE LA ARGENTINA PARA LAS IGLESIAS DEVASTADAS

SEVILLA, julio 22. (AP).—El sacerdote y escritor argentino Pedro Badanelli ha traido, por encargo del Vicario General del Arzobispado de Santa Fe, Angel Rodríguez Zia, numerosos ornamentos sagrados para las iglesias devastadas así como también ha costeado una nueva imagen de la virgen de los Dolores.

La parroquia del pueblo de Aznalcollar agradecida enviará un mensaje al Vicario de Santa Fe.

Monumento a los caídos en Alcubierre.—En honor y recuerdo de los caídos en la Sierra de Alcubierre, se va erigir este sencillo y bello monumento en el mismo lugar donde se libró aquella heroica acción de la Falange aragonesa.

Quizás se supriman este año los cursillos de perfeccionamiento a los maestros de la República

La idea cuenta con ambiente favorable en la Secretaría de Educación, y se piensa sustituirlos por Escuelas de Ensayos. Elogiado el Centro Escolar de Santa Cruz del Sur

La suspensión de los cursillos de perfeccionamiento para el magisterio público cuenta con ambiente favorable en la Secretaría de Educación.

Desde hace algunos días, en vista de la labor desarrollada por el magisterio en la preparación de la Exposición Escolar Nacional y los rigores de la canícula, numerosos educadores se han venido moviendo cerca de las autoridades educacionales para obtener la abolición este año de los citados cursillos, que se extenderían del día 22 de agosto al 3 de septiembre.

Se venía laborando desde hace tiempo en la preparación de los mismos, a virtud de un acuerdo de la Junta de Superintendentes de la República, que el Secretario de Educación, doctor Fernando Sirgo, hizo ejecutivo mediante una resolución.

Distintas autoridades educacionales han expresado su criterio acorde con dicha suspensión por lo que respecta al presente año y han sugerido para lo venidero el establecimiento de escuelas de ensayo con ese mismo objeto, por estimar que se puede obtener de ellas resultados más prácticos y, por ende, un mayor provecho para la enseñanza en general del país.

De decidirse el doctor Sirgo por la suspensión, con objeto de no interrumpir las vacaciones al magisterio público, bastará otra resolución suya en ese sentido.

La matrícula para dichos cursillos debía quedar abierta en los centros establecidos con ese objeto, el día 7 de agosto.

Causa muy buen efecto el Centro de Santa Cruz del Sur

Ha sido objeto de los más cálidos elogios el centro escolar que acaba de ser inaugurado en Santa Cruz del Sur.

Se trata de una casa de verdadera amplitud, construída con maderas finas de Cuba y que ha sido perfectamente equipada por la Secretaría de Educación.

La construcción la llevó a cabo la Secretaría de Obras Públicas, con dinero facilitado por la propia Secretaría de Educación, y en la dotación del plantel ha invertido esta última 20 000 pesos.

Ha sido dotado de bebederos eléctricos, escaparates metálicos, pupitres del último tipo, relojes eléctricos, etcétera.

Las autoridades educacionales que concurrieron a su inauguración y el propio doctor Sirgo, Secretario del Departamento, lo consideran una verdadera obra de arte.

Sirgo desembarca

No llegó a partir en el «Juan Bruno Zayas», para un crucero por las costas de Cuba, el doctor Fernando Sirgo, Secretario de Educación.

Sintiéndose indispuesto, abandonó la nave en compañía de su esposa.

El doctor Juan J. Remos, Secretario de Estado, y algunos familiares partieron en dicha embarcación.

BUQUES DE GUERRA DEL JAPON REGISTRAN A UN BARCO MERCANTE INGLES

HONG-KONG, julio 23, sábado. (AP).—El mercante inglés «Leana» fué detenido y registrado a diez millas de Hong-Kong, por un buque de guerra japonés que le lanzó un proyectil por la proa como aviso.

El «Leana» es el primer barco extranjero contra el cual hacen fuego los japoneses durante el bloqueo de la costa sur de China.

Se espera que el Gobierno inglés protestará.

Una asamblea de estudiantes, hoy, en la Universidad

Es con el fin de resolver el problema que existe con los del Segundo Año de Medicina

La Federación de Estudiantes Universitarios ha convocado a todos los estudiantes del segundo curso de la escuela de Medicina para una asamblea que ha de tener lugar hoy.

Será a las dos de la tarde, en el anfiteatro del hospital «Calixto García», y en ella se tratará del conflicto existente en la cátedra de Bacteriología, donde los alumnos han recusado al profesor titular y acordado que no rendirán las pruebas finales hasta que no se designe otro tribunal.

Suscribe la convocatoria el estudiante Carlos Font.

El problema existente en dicha asignaturo, que ya data de varias semanas, se hubo de agudizar últimamente, al convocar el decano de la escuela de Medicina a exámenes manteniendo el propio ribunal.

Los estudiantes del segundo año de Medicina fundamentan su recusación en que el profesor titular aludido anunció que los suspendería a todos.

Probablemente en la reunión de hoy se aclare la situación existente.

Gran desfile ante los restos de la Reina Madre rumana

Durante el entierro habrá paralización total y sonarán las sirenas de todo el país

BUCAREST julio 22. (AP.)—Se calcula que más de cien mil personas desfilaron hoy por la cámara mortuoria donde se encuentran en capilla ardente los restos de a Reina María.

Mayor, sin embargo, es el número de personas que se espera desfilará mañana por el Palacio Cotroceni para rendir el último tributo a la Reina María antes de su entierro.

La Reina, que falleció el lunes, será enterrada el domingo en el panteón real de Kurtea de Argesch.

Durante los treinta minutos que durará el entierro todos los trenes de Rumania se detendrán y sonarán los silbatos y sirenas de las locomotoras lo mismo que las de las fábricas. Las campanas de todos los templos doblarán al mismo tiempo.

La Reina deja al Rey Carol su castillo de Balcic en el Mar Negro, según se ha sabido hoy. A la Princesa Isabel, esposa divorciada del Rey Jorge de Grecia, le deja una finca y un coto de caza en Skorovistea.

María, Reina viuda de Yugoeslavia, recibe el famoso castillo de Copaceni, cerca de Bucarest y la hija más joven, la Princesa Ileana, un castillo montañoso feudal que data del siglo XIII en Gran Transilvania.

El Príncipe Nicolai-Brana recibe un palacio en Venecia, el cual compró su madre hace pocas semanas, cuando se dió cuenta de que su muerte estaba próxima.

GARCIA MORATO, PRESIDENTE HONORARIO DEL AEROCLUB DE SEVILLA

SEVILLA, julio 22. (AP). — El aeroclub de Andalucía ha nombrado presidente honorario perpetuo al laureado aviador García Morató, a quien entregará un artístico pergamino.

LLEGAN A MARSELLA LOS TRIPULANTES DE UN BARCO DANES HUNDIDO EN ESPAÑA

MARSELLA, julio 22. (AP).—El capitán y dieciséis tripulantes del vapor mercante danés «Bodil», llegaron hoy sin novedad a este puerto, a bordo del crucero británico «Shropshire», después que el mercante fué bombardeado y hundido por un avión no identificado frente a la costa española del Mediterráneo.

El «Shropshire», que se hallaba en las cercanías del sitio en que estaba el «Bodil», recogió a los tripulantes del barco danés poco después del bombardeo.

El «Bodil», mercante de 844 toneladas, llevaba carbón de Danzig para Marsella y se hundió rápidamente.

Era propiedad de J. Lauritzen, de Copenhague.

LA REPUBLICA DE VENEZUELA SEGUIRA PARTICIPANDO EN LA OFICINA INTERNACIONAL DEL TRABAJO

GINEBRA, julio 22. (Havas).—El ministro de Estado de Venezuela informó hoy al Bureau Internacional del Trabajo, que el Gobierno de Caracas continuará participando en las labores de ese organismo, no obstante haber notificado a la Liga su separación. Harold Butler, director del Bureau, le dió las gracias en nombre de éste.

Desplome de siete casas en Pamplona

PAMPLONA, julio 22. (Havas).—Siete casas se desplomaron, como consecuencia de las infiltraciones de agua en sus cimientos, la noche última, en las calles de Viana y Santa María. No hubo víctimas, aunque los daños representan muchos miles de pesetas.

Prohíben andar en mangas de camisa por las calles de Zaragoza

ZARAGOZA, julio 22. (Havas).—El Alcalde municipal ha prohíbido andar por las calles y parques en mangas de camisa. Solamente los legionarios y falangistas que vistan uniforme que no exija llevar chaqueta, podrán estar en público en camisa. Los infractores de la disposición sufrirán multas entre cinco y doscientas pesetas.

LOS SOLDADOS RUSOS LEVANTAN PLATAFORMAS PARA CAÑONES DE GRAN CALIBRE EN CHAN KU FENG

El corresponsal del «Journal» en Tokío dice que el Japón está listo para usar todos los medios posibles a fin de conseguir la defintiva retirada de las tropas soviéticas

TRES INFORMACIONES DE ESTE SUCESO: DE LA AGENCIA «HAVAS», DE LA «A. P.» Y LA EXCLUSIVA DEL «DIARIO»

NUEVA YORK, julio 22. (Exclusivo)—Agotados todos los medios diplomáticos, el Japón se verá obligado a ir a la guerra, dice Don Brown, corresponsal del «Journal» en Tokío, que han declarado hoy personalidades de los altos círculos japoneses.

Según Brown, la prensa japonesa ha adoptado un tono de moderación ante la gravedad de la crisis surgida con motivo de la negativa del soviet a retirar los soldados que ha enviado a un cerro que los japoneses consideran «sagrado» y que, según el Gobierno, ha sido usado desde tiempos inmemoriales por los nativos de Corea para ir en peregrinación a adorar a sus dioses.

Por dicho motivo, los japoneses consideran la ocupación militar por los rusos de ese cerro como una «profanación».

Refiriéndose al movimiento de destructores rusos a la bahía Possiet, Brown dice que ese paso agrava la situación. Agrega que una «unidad de guerra científica» ha llegado también a Novorievsk, enviada del arsenal de Vladivostak.

Los trescientos soldados rusos en el cerro en disputa han estado levantando fortificaciones y plataformas para emplazar cañones de grueso calibre, dice Brown.

«Las tropas del soviet están actualmente en posición dominante de todo el territorio de Chenkkukiang y el río Tumen, y se ocupan en maniobras militares que la prensa japonesa juzga como un desafío de cuyo resultado no puede librarse ni una nación ni otra sin perder prestigio,» agrega.

Para modificar el asunto, antes de ir a la Junta del Gabinete que se reunió esta noche, la cancillería—declara Brown—negó que el embajador japonés en Tokio hubiera amenazado a Rusia con emplear armas para obligar a los rojos a retirarse del territorio en disputa. «pero,—agregó—el Japón está listo para usar todos los medios posibles hasta conseguir que se retiren los rojos del «territorio de Manchukuo».

El Japón muestra una actitud conciliadora en relación con la violación rusa de la frontera del Manchukuo.

TOKIO, julio 22. (AP).—El Japón ha adoptado una actitud más conciliadora como resultado de la decisión de Moscú de rechazar la protesta japonesa contra las supuestas violaciones de la frontera de Manchukuo por las fuerzas soviéticas el 11 de julio.

El ministerio de Estado negó que el Japón hubiera amenazado con el empleo de la fuerza para echar a los soldados que habían ocupado un pedazo de terreno que, según Moscú, es parte de Siberia, y según Tokio, pertenece al Manchukuo.

Declara el ministerio que el empleo de amenazas no se ha hecho ni en Tokio ni en Moscú.

El Embajador japonés en Moscú, Mamoru Shigemitsu, se limitó a proponer al Comisario de Relaciones Exteriores Maxim Litvinoff que fueran retiradas las tropas.

En los comunicados que publican los periódicos de esta capital, aparecen las declaraciones de un alto funcionario del ministerio de Estado, cuyo nombre no se menciona, quien dijo que la acción de Rusia «debe interpretarse como un desafío al Japón».

Reiteró que Rusia debe asumir las responsabilidades por los resultados del incidente de la frontera y declaró que «El Japón está dispuesto, y tiene todo el derecho , a adoptar las medidas necesarias». Se muestra silencioso acerca de cuales puedan ser las medidas que adopte el Japón.

Un representante del ministerio de Estado dijo que Litvinoff rechazó la proposición japonesa basándose en que el territorio en cuestión es indisputablemente ruso.

Sobre el movimiento de tropas en la zona de disputa, un comunicado ruso dice que los destacamentos rusos de la región no tienen otra misión que defender la frontera.

El ministerio de la Guerra japonés se muestra silencioso pero extraoficialmente se cree que se hallarán medios diplomáticos para arreglar tal situación.

Un incidente más, en la larga serie de ellos, en el actual conflicto ruso-japonés en la frontera del Manchukuo

MOSCU, Rusia, julio 22. (Havas).—El actual litigio territorial entre Japón y Rusia, en uno de los distritos fronterizos del Manchukuo, no es nuevo. Durante los años 1935 y 1936, los incidentes fronterizos entre las tropas soviéticas y manchukoitas, alcanzaron una frecuencia casi cuotidiana. Los guardias de los dos países, arguyendo siempre la incertidumbre existente sobre el trazado de la línea limítrofe, hacían repetidas incursiones en el suelo que siempre resultaba ser contrario, sucediéndose los choques y conflictos armados entre las tropas de las dos partes. Los gobiernos de Tokío y Moscú acabaron por nombrar una Comisión de Fronteras encargada de solucionar en lo posible todas las dudas. Pronto comenzaron las divergencias entre las dos potencias, quedando en suspenso la labor de los comisionados.

El Gobierno del Soviet pretendía fijar la frontera de acuerdo con los tratados y convenios firmados con China, cuando el Manchukuo era solamente una provincia septentrional de ésta. Por el contrario, Japón reclamaba un nuevo trazado, con la finalidad de asegurarse posiciones estratégicas que le interesaba conservar, y de las cuales no se ocuparon los negociadores chinos.

El nuevo problema planteado por la ocupación de la colina de Chan Ku Feng, situada al Oeste del lago de Kasman, sólo es así un eslabón más en la larga cadena de incidentes registrados desde aquella época, tanto a lo largo de la frontera ruso-manchukoita, como de la manchukoita-mongola. De los términos de la declaración del Comisario de Estado Litvinoff parece inferirse que los soviets no se ocuparon de colocar en el lugar los postes indicadores, aunque sus patrullas frecuentaban el paraje. Por su parte, los japoneses, no habían hecho reclamación alguna, a pesar del valor que tiene la colina en cuestión, ya que domina una de las bahías más importantes de la costa de la provincia.

Por su semejanza con los incidentes anteriores, el de ahora no parece ser más grave. Lo que complica la situación es la posición que desde el principio del litigio ha adoptado el Gobierno japonés, al exigir la retirada de las tropas rusas antes de iniciar las negociaciones para la frontera en el distrito. Por ello se considera que Tokio, no puede retroceder mucho, sin exponerse a quedar en una situación desairada, tras las enérgicas manifestaciones que ha publicado. Se observa también que Litvinoff nunca se mostró más vivo ni más irónico, en una conversación diplomática, que cuando discutió el punto con el Embajador nipón, M. Shigemitsu, en Moscú, el miércoles 20.

No obstante la aparente gravedad de la situación, hay varios factores que tienden a facilitar una solución amistosa. Una de ellos es que los soviets, a pesar de la firmeza de que están dando pruebas en el asunto, no buscan el conflicto, pues sus esfuerzos tienden, contrariamente, al mantenimiento del statusquo y a estabilizar la situación. Y otro que el Japón, dedicado de lleno a la campaña China, no puede intentar una acción militar seria contra los soviets.

Será designado un agente comercial de Franco en Cuba

Se ordena adquirir los terrenos para Cuba en la Feria de New York

El Representante en Cuba del Estado Español, Sr. Miguel Espelíus, Conde de Morales, visitó la Secretaría de Estado en la mañana de ayer.

Según fuimos informados extraoficialmente, el señor Espelíus se entrevistó con el Subsecretario del Ramo, doctor Miguel Angel Campa. Sobre lo tratado en dicha conferencia, no se ofreció información alguna en el Departamento del Exterior.

El periodista pudo recoger la versión de que es posible la designación en Cuba de un Agente Comercial del Gobierno Nacionalista Español, al igual que lo ha hecho en otras naciones, entre ellas Inglaterra.

El Pabellón de Cuba en la Feria de Nueva York

Por cable enviado en la mañana de ayer, la Secretaría de Estado autorizó al Embajador de Cuba en Washington, doctor Martínez Fraga, para que firme la escritura correspondiente a la adquisición de los terrenos que habrá de ocupar el Pabellón de Cuba en la Feria de Nueva York.

Como se sabe, desde hace varios meses se encuentra en Nueva York un comisionado del Gobierno de Cuba, laborando en torno a lo relacionado con la Feria de referencia.

Pospuesta la Exposición Japonesa

A la Secretaría de Estado ha informado el Encargado de Negocios del Japón, que ha sido pospuesta la Exposición Mundial que había de celebrarse en la capital nipona en el año 1940.

Presentación de Credenciales

El próximo lunes, a las once de la mañana, presentará sus cartas credenciales ante el jefe del Estado, el nuevo Enviado Extraordinario y Ministro Plenipotenciario de la República Argentina, Dr. Víctor Lazcano.

La candidatura de Roosevelt vuelve a ser mencionada

Volverá a postularse en 1940, según se asegura, y contará con los empleados públicos

NUEVA YORK, julio 22. (Exclusivo).—John Hamilton, jefe nacional del Partido Republicano, anunció hoy que tenía motivos para creer que el presidente Roosevelt tratará de presentarse como candidato presidencial por tercera vez en 1940.

La declaración de Hamilton sigue a las hechas por observadores políticos connotados. Mark Sullivan, en el «Herald Tribune» hace un par de semanas hizo observaciones basadas en su conocimiento de la situación y llegó a la conclusión de que sólo Roosevelt podría ser presentado por el Partido Demócrata si se quería conservar la política del llamado «Nuevo Trato».

Poco antes de hacer sus declaraciones Hamilton, el jefe de la Administración de Gastos Públicos, Harry Hopkins, dijo que los tres millones de personas que reciben subsidios federales votarían por Roosevelt cuando llegara el día.

Comentando estas declaraciones de un alto funcionario rooseveltista, el señor Hamilton dijo:

«Las palabras de Hopkins significan que se ha iniciado ya la campaña para tratar de reelegir a Roosevelt por tercera vez. Hopkins es el hombre que más empleados tiene en la nación. Cuando una persona de cuya voluntad dependen los destinos de tres millones de personas que viven de la caridad federal, hace una recomendación, sólo puede interpretarse en una forma: que Roosevelt será candidato en 1940.»

Nuevo Cónsul alemán en Bilbao

BILBAO, julio 22. (Havas) —Friedrich Bubach, nuevo cónsul de Alemania en esta ciudad, tomó hoy posesión.

PRECISO REFORMAR LA LEY ORGANICA DEL PODER JUDICIAL PARA CELEBRAR LAS VISTAS EN EL SUPREMO

POLITICA y POLITICOS

HAY QUE HABLAR

«Todos hablan de «Constituyente» y nadie habla de «Constitución».

Esta frase, de extraordinario acierto, es del doctor Albanés.

A estas alturas, ya en franco período pre-constituyente, el panorama político es nebuloso y aun turbulento.

Terminado ya el debate suscitado por la Ley del Censo Electoral, sólo queda habilitar la reglamentación o Código por el que hayan de regirse los comicios, como prevenciones legislativas, y las actividades pasarán después al seno de los partidos que hervirán de pasiones (según lo anuncian los primeros síntomas) para «ganarse» los unos a los otros, en sus respectivos términos, las reorganizaciones.

Y el receso que harán ambos congresos, por vacaciones de verano (acaso saludable, porque podrá encalmar los nerivos un tanto sobreexcitados estos días, por lamentables cuestiones internas poco edificantes) no será para descanso, puesto que, lejos de aquietarse las pugnas individuales, se aguijonean y todo parece indicar claramente que no van a ser muy plácidos los ocios veraniegos de estos meses.

Quiere esto decir que no habrá reposo en los Mundos de la Política, para pensar en los altos intereses nacionales, ni siquiera de los partidos, y sí consumirán todas las energías personales las luchas internas por lo dominación de los organismos dirigentes. Y tal certidumbre es del peor de los augurios.

Nosotros damos, frecuentemente, la nota pesimista (acaso un poco acentuada o un tanto repetida) porque nos parece un deber de enjuiciadores advertir lo que desde afuera se ve y no se advierte dentro del remolino pasional político.

Siempre creímos que en la hora de la Asamblea Constituyente, el instinto haría agruparse a los hombres afines, y a las masas concordantes en lo fundamental de un pensamiento y que, en consecuencia, la multitud de partidos en que tenemos la civilidad subdividida llegaría a una concreción de dos tendencias fuertes.

Pero los acontecimientos últimos han venido dando contornos a esas definiciones ciudadanas y se perciben, claramente, tres grandes grupos de Derecha, Centro y de Izquierda, con una mejor definición en las izquierdas que en los demás sectores.

El grupo que «debiera» ser de la Derecha, es el que visiblemente se amolda a la superior personalidad del General Menocal; el que forzosamente hemos de denominar «Derechista», que lo van componiendo, en una cristalización natural, los grupos del Partido Demócrata Republicano, de Acción Republicana y del «A. B. C.»

Claro está que el AR, desprendimiento liberaloide, no se avendrá muy bien con denominarse «derechista», pero los accidentes políticos le llevan a moverse en la órbita del Menocalato; y el «A. B. C.», como no parece amoldarse a un izquierdismo abierto, y aunque sus principales mentalidades tampoco simpaticen con el vocablo «Derechista», sin duda caerá en el mismo sistema solar político y se constituirá en satélite del héroe de las Tunas.

Ya sabemos que en el seno del propio PDR hay inquietudes o coqueteos de franco matiz «izquierdista», pero como las diferenciaciones no son radicales, como aquí «todos somos unos», pues que todos partimos del fundamento Demo-Liberal que nos orienta, y en visión occidental no vamos muy lejos, el sector o grupo será la Derecha sin grandes incomodidades interiores por la postura.

La Izquierda ya sabemos que la constituyen los «Auténticos». Fundamentalmente los «Auténticos». El Partido Revolucionario Cubano se niega a la admisión de la existencia de los Frentes Populares, con gran razón y habilidad de Grau San Martín. La personalidad es la de su partido, y no tiene por qué mixtificarla. Y como los demás no suman apenas fuerza ni poseen carácter bien definido, con o sin Frente Popular el matiz izquierdista lo dará también el «Autenticismo», con sus asteroides aceptados como el PAN, o «espontáneos» como «Unión Revolucionaria», que se guarda muy bien de asumir actitudes francamente comunistas a la faz pública, y menos se arriesgaría al consensus público en unas elecciones con su programa aparte y voceros o candidatos de Partido.

Y nos queda el Centro, que lo constituyen, quieras que no, el Partido Liberal, el Unión Nacionalista y el Conjunto Nacional Democrático.

Pero si en las Derechas apenas se ha hablado algo de «Constituyente» y en las «Izquierdas» apenas se ha dicho algo de «Constitución», en el Centro, ¿se ha dicho algo de algo?

En el Partido Liberal se han levantado voces sensatas pidiendo «programa»; incluso se ha propuesto la adopción de postulados socialistas evolutivos en consonancia con las necesidades sociales de los tiempos. El CND ha remitido la adopción programática para la reorganización; el Nacionalismo, fuerte y homogéneo, pese a la disparidad de dos tendencias individuales, mantiene sus viejos postulados un poco desvaídos. Y no se vislumbra el elemento de aleación que ha de constituir el cuerpo único ante la gran aventura que los Partidos van a correr al redactarse la nueva Constitución.

Porque se trata de la Constitución. Y hay que hablar de la Constitución.

JOAQUIN ARISTIGUETA

ELEVADAS AL SUPREMO LAS APELACIONES EN LA DEMANDA DEL SR. CASTILLO

Anunciado ya por el doctor Virgilio Arango Mestre, candidato a Representante por el Partido Unionista Cubano, su propósito de recurrir en queja ante el Tribunal Supremo contra la negativa de la Sala de Vacaciones de la Audiencia de admitir su recurso de inconstitucionalidad por vía de casación contra la sentencia dictada en la demanda del candidato del Partido Liberal señor José Manuel Castillo, fueron elevadas ayer tarde al citado Tribunal las diversas apelaciones, simples y en vía de inconstitucionalidad, establecidas en la citada demanda, en que se anularon, como se sabe, veintiséis colegios de la ciudad de la Habana.

UNA NECESIDAD EN LA PROVINCIA CAMAGUEYANA

Una proposición de ley del senador Aurelio Ituarte disponiendo la concesión de un crédito por la suma de cuarenta y ocho mil pesos para la adquisición de equipos y material sanitario para el hospital de Morón ha sido sometida a la consideración de sus compañeros en el Senado.

El término de Morón cuenta con 86,000 habitantes, los que carecen de la debida atención sanitaria, teniendo necesidad de trasladarse a la ciudad de Camagüey para ingresar en el Hospital Civil de aquella capital.

NO PASE CALOR

Carrier

Aire Acondicionado

CASTELVIZO S.A.

Obrapía 61 A 2158

COMITE NACIONALISTA EN NUEVA PAZ

Con lucidez se verificó el acto de Constitución del Círculo Nacionalista de Amigos del doctor José A. Casabuena, Armando Fernández Jorva y doctor José E. Retureta, en el término de Nueva Paz.

Dicho acto se llevó a efecto en la casa del señor Herminio Rivera, en el barrio de Palos. Usaron de la palabra distintos oradores, los cuales hicieron resaltar los méritos políticos y personales de las figuras que alientan y sirven de bandera a esta nueva organización. Así como también proclamaron al joven médico doctor Retureta para la Presidencia del Partido en dicho término.

Quedó la directiva constituída en la forma siguiente:

Presidentes de honor: doctor José A. Casabuena, señor Armando Fernández Jorva, doctor Regino Díaz Robaina, doctor José E. Retureta, Pedro Sardiñas. Presidente efectivo: Francisco Barrera. Primer Vice: Artuo Pérez. Segundo Vice: Ricardo Martínez. Tercer Vice: José Dolores Herrera. Cuarto Vice: Félix Mario Pérez. Quinto Vice: Arnulfo Vegas. Sexto Vice: Luis Fábregas. Secretario de Actas: José Pérez Buela. Vice: Faustino Fundora. Secretario de Correspondencia: Manuel R. Albo. Vice: Armando Valencia. Vocales: Juan Cáceres Pérez, Aurelio Valencia, José Linares, José González, Lucina Valdés, Australia Marrero, Amado Corbo, Angélico Montero, Eloína Ramos de Pérez, Ramón Morales, Pedro Rodríguez, Venerando Corbo, Caridad Mora, Cristóbal Martínez.

PRESENTARA CREDENCIALES EL MINISTRO DE LA ARGENTINA

Informó en Palacio el comandante Miranda, Introductor de Embajadores de la Secretaría de Estado, que el lunes, a las once de la mañana hará la presentación de sus credenciales al Presidente de la República el nuevo Ministro de la República Argentina en la Habana, Su Excelencia el doctor Víctor Lazcano.

PARA CELEBRAR VISTAS DE INCONSTITUCIONALIDAD EN EL SUPREMO DURANTE LAS VACACIONES

Se ha interesado del Tribunal Supremo que, dando determinada interpretación a la Ley Orgánica del Poder Judicial, suspenda el período de vacaciones que se prolonga hasta el 31 de agosto próximo, y celebre las vistas de los recursos de apelación en vía de inconstitucionalidad que se han planteado con motivo de la sentencia dictada en la demanda del candidato señor José Manuel Castillo. Y se ha solicitado así debido a que durante el citado período, si bien se tramitan las controversias de inconstitucionalidad, no se celebran las vistas de las mismas, paso previo para que se dicte la sentencia correspondiente, y como para ello hay que esperar hasta después de la apertura del nuevo año judicial en lo. de septiembre, los peticionarios estiman que, dada la urgencia del asunto, ya que no pueden tomar posesión los veinte Representantes que resulten electos y proclamados por la provincia de la Habana, debe convocarse al Pleno en vacaciones para resolver las ya citadas controversias.

No conocemos precepto alguno de la Ley Orgánica del Poder Judicial que tal cosa autorice, pues no entra dentro de esa interpretación de los peticionarios el que el Tribunal esté facultado para llamar en cualquier momento a alguno de sus miembros para integrar la Sala —como ha sucedido recientemente en el Supremo y en la Audiencia, según hemos publicado en la Sección de Tribunales—, y estimamos que solamente la reforma de la Ley Orgánica del Poder Judicial, en su parte pertinente, puede dar la solución.

«ALIANZA DEMOCRATICA»

En San Joaquín 58, residencia del señor Juan Pérez, quedó constituída la Delegación de «Alianza Democrática» en el barrio de Atarés.

Quedaron constituídos los siguientes comités:

Presidente: Juan Pérez. Vices: Juan Vega, José V. Basconte, José Arce, Adolfo Sánchez, Carlos Temprano, Juan González Félix Pulido, Antonio Pérez. Secretarios: Armando Pérez, José Fernández, Froilán Estrada. Vices: Ramón Valera, Juan Hernández, Marcelino Regalado. Tesorero: Julio Regalado. Vicetesorero: Eusebio García. Vocales: Mario Pérez, Mateo Anglada, Adolfo Sánchez, Bernardo Ortega, Luis González, Manuel Flores.

Presidenta: Aurora Pérez. Vices: Mercedes Pérez, Laudelina Fernández, Mercedes Mariño, Olga Mariño, Marina Suárez, Marina Sliva, Victoria Anglada, Micaela Pérez. Secretarias: Ziomara Alzugaray, Argelia Santana, Estela León. Vices: Leónides Guillén, Mercedes Flores Celia Martínez. Tesorera: Martha Martínez. Vice: Bertha Novoa. Vocales: Mercedes Romero, América Silva, Juan López, Violeta Novoa, Julia Pita, Herminia Peñalver, Regla Peñalver, Juana M. Suárez, Josefina Muñoz, Josefina Suárez, Laura Peñalver, Margot Suárez, Juana Ma. Muñoz.

Hicieron uso de la palabra los señores Rafael Ocampo, J. J. Sabatés, Félix Cisneros, Jesús Ibarlucea, doctor Rafael de los Reyes, resumiendo el Concejal señor Alejo Cosío del Pino, Presidente de la Institución.

CANDIDATO QUE PIDE SE LE EXPIDA SU CERTIFICADO

Ante la Junta Provincial Electoral entregó el candidato habanero doctor Carlos Odriozola escrito solicitando se le entregue el certificado de elección que estima corresponderle por el Partido Nacionalista en la Habana, ya que no le afectan los recursos contra cuarenta y seis colegios establecidos.

La Junta Provincial, presidida por el doctor Zaldívar, acordó darse por enterada del escrito. Se espera la certificación de las sentencias del Tribunal Supremo enviadas para la Audiencia en su oportunidad.

LESIONADO

Salomón Kozolchy, vecino de Santiago de las Vegas, fué asistido en el Primer Centro de Socorro, de lesiones graves, que sufrió en la Plazuelita del Cristo, al tropezar con un camión, al tratar de tomar un ómnibus.

ABANDONADA

Virginia Cotallo González, de 37 años y vecina de Concordia 166, denunció en la Sexta Estación, que fué abandonada por su esposo Sergio Alfonso Pico, sin que tenga motivos para ello.

MOVIMIENTO POLITICO

Visitas políticas en Gobernación

Ayer fué día de intensa movimiento de visitas de congresistas y políticos en la Secretaría de Gobernación, que fueron a entrevistarse con el doctor Rafael Santos Jiménez, sobre problemas de sus respectivos correligionarios.

Vimos allí a los Representantes señora Herminia Rodríguez, María Caro de Chacón, Consuelo Vázquez Bello, Isabel Garcerán y a los señores Riverón, Vega, García Birba, González Parra, Morales Pérez, E. Olivella, Iglesias Abreu, Pagés, M. Rodríguez, S. Herrera, Vélez, Soto, Cabrera, Martínez Tapia, García Ramos, Martínez, García Montesino, Alemán, Duarte, Fernández Roque, Camacho, Madrazo, Leonides Bautista Valera con su Secretario Particular señor Rosendo Arteaga, y el senador Justo Luis del Pozo. También estuvo el representante nacionalista doctor Martín J. Pino, interesándose por sus correligionarios camagüeyanos.

Otra visita fué la del Alcalde de Camagüey Vicente Bosch, el cual trató con el doctor Santos Jiménez de asuntos del término que rige.

Y el gobernador de Camagüey doctor Roberto Pérez Lara, quien después de conferenciar con el Secretario de asuntos administrativos de esa provincia, expuso que todos los partidos y sectores esperan con ansiedad las labores del censo, base de la próxima reorganización y de las actividades que habrán de realizarse para la Constituyente, añadiendo que el Partido Liberal, al que pertenece, no tiene problemas en la región prócer pues todas las fuerzas están unidas bajo la suprema dirección del comandante Enrique Recio, que ha sido ratificado en la presidencia del partido, por lo que él, con el señor José Acosta y el aludido señor Recio obtendrán en la reorganización la mayoría de los delegados de la provincia, así como en los ejecutivos municipales.

Para coordinar la propaganda del Partido Revolucionario Cubano (Auténtico) se han adoptado medidas que establecen la forma en que los organismos del Partido pueden organizar mitines y actos públicos.

El ingeniero Félix Martín, presidente de la Comisión de Propaganda, suscribe esas instrucciones.

—Anunciando la reunión del comité parlamentario del Conjunto en la Cámara para el lunes próximo, así como la del block mayoritario del propio Cuerpo en horas de la tarde, nos afirmó ayer el doctor Angel Fardo Jiménez que el núcleo parlamentario cenedista reanudará su actividad.

Considera el doctor Pardo Jiménez que no será aceptada la renuncia al señor Sosa Calcines, jefe provincial de su Partido en Camagüey.

—Volvió a Florida donde ejerce la profesión médica, y prepara el futuro político en la organización del Demócrata Republicano, el doctor Ambrosio Morejón, ex representante uno de los que, al cesar en abril, siguió las orientaciones de su Partido no participando en los comicios de marzo aunque el jovial Morejón tenía la reelección asegurada.

—Está enfermo en la Habana el doctor Arturo Cañas Perdomo, político liberal de Catalina de Güines.

—En Santa Catalina y Párraga tendrá efecto esta noche un mitin del Partido Agrario correspondiente al barrio de Arroyo Apolo.

—Han protestado los liberales de Santiago de Cuba, por medio del Ejecutivo Municipal del Partido, de cesantías que han sido dictadas contra correligionarios en la Jefatura Local de Sanidad, a cuyo frente está el ex representante conjuntista Gutiérrez Barroso.

—Ayer regresó a Holguín el doctor Rafael Díaz Betancourt, director del hospital civil de aquella ciudad desde hace ocho años, después de triunfales gestiones para mejorar ese centro benéfico, objeto de los máximos desvelos del valioso holguinero.

Díaz Betancourt declinó la postulación para representante en las elecciones de marzo. Tiene un acervo político valiosísimo, que aumenta cada día su infatigable laboriosidad.

—El doctor Ramón Manguart Martínez en unión de Tomás Velunza realizó un recorrido por Limonar, laborando en la organización del P. D. R., en esa zona matancera. Se entrevistaron con Manuel Alvarez, Desiderio Calderín, Nilo Aguirre, Jacinto Díaz, Lorenzo Horta y Julio Héctor

En Pinar del Río los doctores Luis A. Rubio, ex fiscal; Rafael Dominador Pérez, representante a la Cámara, y el comandante Herryman, ex gobernador de la Provincia, están ultimando los trabajos para una reunión provincial de elementos directivos del Partido Demócrata Republicano.

Esta junta tendrá por objeto conocer del ingreso de elementos de distintos términos que se sumarán al Demócrata Republicano.

Entre los que vienen preparando la organización de este Partido merecen especial mención los doctores Pedro Díaz Samuel Cruz, Amado Romero, Domingo Delgado, Santiago Hernández, Luis F. Azua y los señores Rafael Lorente, José B. León, Higinio Alvarez, Ramón Fiallo, Armando Camacho, Pablo Martínez, José R. Martínez, Oscar del Pino, Ignacio Betancourt, José Moreno y otros más que continúan prestando su concurso bajo la dirección provincial de los doctores Boada y Cuervo Barrena.

En Santa Isabel de las Lajas quedó cubierta, al fin la plaza por cesantía de Gustavo Casanova, con Rodolfo Galijedo, perteneciente a la tendencia Capestany.

Nos escribe el corresponsal Gómez Fuentes que esta designación ha sido vista con desagrado. Ella afecta los intereses políticos de Madrazo y su tendencia; ya que Galindo libró fuerte campaña en las pasadas elecciones en favor de José R. Fernández, candidato de la tendencia liberal ortodoxa.

—Alfonso Marquet organiza en los barrios habaneros comités de propaganda con vista a su aspiración de concejal de este Ayuntamiento. El día 25 en Buenaventura 655, en Arroyo Apolo ofrecerá una fiesta política.

—Hoy se espera en la Habana la llegada del ingeniero Gustavo Moreno, que fué a Miami a conferenciar con el doctor Grau sobre problemas internos del P. R. C.

—El primer suplente del Conjunto en la Habana, Alberto Arango Mestre, desde su lecho de enfermo, ha hecho diversas manifestaciones sobre el derecho que asiste a su hermano el doctor Virgilio Arango Mestre, candidato del Partido Unionista Cubano, a ser considerado candidato electo, como lo ha sido desde el cinco de marzo, hasta hace poco.

Alberto Arango advierte que se intenta aprobar una ley de convalidación electoral, por la cual serían considerados electos aquellos que figuraran en la relación provisional de boletas de la Junta Provincial en determinada fecha.

Estima el inquieto político habanero que «si los tribunales han actuado hasta ahora, ellos solos deben tener las responsabilidades, o el aplauso de la opinión pública».

—En Oriente se prepara un homenaje de simpatía al muy estimado Enrique Cazade redactor político destacado, que aspira a ser candidato en las próximas elecciones, por el Partido Nacionalista.

Como son muchos los vínculos afectuosos que ha cultivado siempre Enrique Cazade son incontables los elementos que se han sumado a esta iniciativa, y ya se le prepara un banquete de carácter provincial al laborioso y correcto compañero de la prensa oriental.

SERENATA AL DOCTOR VERDEJA

Mañana domingo los conjuntistas rendirán homenaje a su jefe, el doctor Santiago Verdeja, reuniéndose en 21 e «I», en el Vedado, a las nueve de la noche, para trasladarse a su domicilio y ofrecerle una serenata en la víspera de su onomástico.

BENEFICIA AL TRABAJADOR EL DECRETO 798

Un líder portuario estima que está bien fundado y expone sus ventajas futuras

En los pasillos de la Secretaría del Trabajo encontró el repórter al señor Antonio R. López del Castillo, Jefe de la Oficina Nacional de Asuntos Marítimos, destacada figura del proletariado portuario, y el cual ostenta ese cargo por petición de las organizaciones obreras marítimas de toda la República.

Al interrogarlo sobre la interpretación dada al Artículo 27, del Decreto 798, por la Secretaría del Trabajo, respondió:

«Como funcionario que soy en la actualidad, me está prohibido hacer declaraciones. No obstante, estimo que como trabajador, tengo el derecho de opinar, y además me place complacer a la prensa. Yo estimo que la interpretación dada por el señor Secretario, es la interpretación legal, de acuerdo con los principios que inspiraron el referido Decreto 798 y conforma también al derecho de las mayoría, que pueden hacerse asesorar por los representantes de la organización a que pertenezca.

«Desde luego, que en el sector de trabajo, a que pertenezco, o sea al marítimo, poco nos afecta el referido y tan mencionado Artículo 27, pues nosotros, los portuarios tenemos la suerte de ser el único sector de trabajo en Cuba que elabora sus propias leyes, por medio de las comisiones de Inteligencia Obrera en los Puertos de la República, creadas desde 1924,, por la Ley de 9 de junio del referido año, pero analizando el problema imparcialmente, no encuentro la parte en la cual se le reste personalidad a las organizaciones obreras, que, efectivamente, representan a sus trabajadores, pues el Decreto 798 no varía en nada la legislación vigente, sino que, por el contrario, da una oportunidad a los patronos y obreros para que puedan compelerse mutuamente a llevar a convenios formales los convenios básicos o verbales existentes en que venían desenvolviéndose, garantizando de esta manera el derecho de ambas partes.

«Estimo saludable la controversia entablada entre un grupo de dirigentes obreros de la Habana y la Secretaría del Trabajo, pues ello da la sensación de vida del proletariado, que se mantiene espectante en todas aquellas cuestiones que puedan interesar, y la muestra de sensatez de los delegados obreros en días pasados, es una demostración palpable de la cordura de los trabajadores cubanos.

«Estimo igualmente, que todas estas apreciaciones no dejan de ser meras opiniones, pues nada resuelven, toda vez que en definitiva, la interpretación real y positiva habrá de darla nuestro más alto Tribunal de Justicia, que es el único con autoridad bastante para sentar un criterio definitivo de interpretación en casos como el presente, en que no hay unidad de opinión».

EL NIÑO EMILIO FLEITAS NO CONTRAJO EL TIFUS EN EL KAWAMA CAMP (CARDENAS)

El doctor Pedro J. Sáez, médico del puerto de Cárdenas, nos escribe, aclarando que el niño nombrado Emilio Fleitas, de quien se dijo que había contraído fiebre tifoidea en Kawama Camp, ha sido asistido por él en el barrio de las Guásimas, según hubo de comunicarlo a su debido tiempo al jefe loca de Sanidad. Agrega que la referida enfermedad, no pudo contraerla en las posesiones del Kawama Beach Club dado que el antes dicho menor, según él ha podido comprobar, no se ha ausentado nunca del mencionado barrio.

APUNTACIONES

Los vigilantes 509, Gustavo Pérez y 2968, J. Alfonso, que prestan servicios a las órdenes del comandante Angel Lombana, Inspector del Tercer Distrito, arrestaron a Raúl Sánchez Vélez, de 28 años y vecino de Remedios 63, porque en la vidriera situada en Luyanó y Nuestra Señora de los Angeles, hacía apuntaciones para los terminales de la Lotería Nacional.

El próximo DOMINGO

se inicia en nuestro "magazine" de

32 PAGINAS EN COLORES,

la novela del gran romántico francés Carlos Nodier

LA SEÑORITA MARSAN;

además, en las páginas restantes se insertan valiosas colaboraciones, entre ellas

Hombre de Destino,
biografía breve de Clark Gable;

El Sajón: Un Buen Marido,
según opinión de Elena Betancourt;

El Antifaz,
un cuento breve de Jeannette Smith;

Las Niñas no deben Pintarse,
afirma de manera muy seria Shirley Temple;

La Figura Fotogénica,
o sea: una descripción de los rostros que sirven para la pantalla, (doble página ilustrada en colores);

El Caso de Nueva Jersey,
donde el alcalde Haghue ha expulsado a todos los rojos;

Gun Omar Kayán,
colaboración del doctor Cantalá;

Noches de Tacón,
el capítulo Segundo de la postal "descolorida" que le dedica Federico Villoch al famoso teatro cubano del pasado siglo;

Hacia el Origen de los Bailes Criollos,
historiando los bailes más antiguos de América;

Wall Street y el "New Deal": Talleyrand,
por Renato Villaverde;

Santa Engracia y los 18 Mártires de Zaragoza,
una crónica describiendo extremos interesantes de la región aragonesa;

y, además:

12 PAGINAS DE MUÑEQUITOS EN COLORES,

formando, con la edición corriente, la sección en Rotograbado y las 32 páginas de este "magazine", el mejor periódico de Cuba que se adquiere ese día al precio de las restantes ediciones, o sea,

CINCO CENTAVOS.

Puede hacerse también suscriptor, sólo llamando a los teléfonos:

M-7911 - M-7912 - M-7913

ABSUELTOS TRES OBREROS QUE ERAN ACUSADOS DE SABOTEAR A VARIAS RUTAS DE OMNIBUS

Se demostró ante el Tribunal que no hubo tal delito: se trataba de litigios con las administraciones respectivas. Piden 17 años para un falsificador de boletos de la Renta

Juzgó el Tribunal de Urgencia ayer (Sección Tercera de la Sala de Vacaciones de la Audiencia) a los choferes de las rutas 30 y 58 de la Cooperativa de Omnibus Aliados y que se nombran Mario López Martínez, Antonio Collazo Calderín y Raúl Torres Insúa, quienes estaban acusados de sabotear a dichas rutas arrojando piedras y cometiendo otros actos semejantes. La defensa, que estuvo a cargo del doctor Carlos Prío Socarrás, demostró que no hubo sabotaje, sino que sólo fué un problema interno que confrontaban los empleados de las citadas rutas con sus respectivas administraciones, por lo que el fiscal, doctor Iglesias, retiró la acusación, acordándose fallo absolutorio y disponiéndose la inmediata libertad de los tres acusados, que se cumplió.

Juicios por usurpación de funciones y por robo

Sólo dos juicios se celebraron en la Audiencia ayer; contra Victoriano Quintana, por usurpación de funciones, ya que simuló ser vigilante de la Policía Nacional en Marianao, y contra Isidoro Antibia, por robo, manteniendo en ambos casos la acusación el fiscal.

Más de diecisiete años de condena por falsificar boletos

El fiscal de la Audiencia ha interesado la pena de diecisiete años, cuatro meses y un día de cadena temporal y multa de $5,000.00 para Ernesto Ramos Almira, señalándolo como autor del delito de falsificación de títulos al portador —boletos de los sorteos de Beneficencia de la Lotería Nacional—; refiere el citado ministerio que el procesado alteró una de las cifras de un número para hacerlo aparecer como el 52, premiado en el sorteo del 27 de junio del año actual, si bien no logró hacerlo efectivo ya que en las oficinas de la Renta de la Lotería Nacional notaron la suplantación.

Sin lugar la queja en amnistía

La Sala de lo Criminal del Tribunal Supremo ha declarado sin lugar el recurso de queja establecido por Antonio Beltrán Troaño contra auto dictado por la Audiencia de Santa Clara, en la causa procedente del juzgado de dicha ciudad por delito de homicidio, en que se declaró no haber lugar a aplicar el recurrente los beneficios de la Ley de Amnistía de 4 de enero de 1938 ni a cancelar el antecedente penal que resulta por dicho delito. Al establecer recurso de casación, la Audiencia no lo admitió, por lo que se dirigió al Tribunal Supremo en el recurso que ha sido declarado sin lugar. El recurrente deberá continuar cumpliendo la pena que le impuso la expresada Audiencia de Santa Clara.

RESUMEN DE LA GACETA OFICIAL

Primer pliego, día 22 de julio

SECRETARIAS DEL DESPACHO ESTADO. Decreto.—Ascendiendo a los señores: Eduardo Anglés, Domingo Govantes, Rodolfo Betancourt Pairol, Esnesto de Blanck y Natalia Aróstegui.

JUSTICIA. Decreto. — Nombrando Notario al doctor Justo García Rayneri.

Dirección General de Justicia. Dejando sin efecto título del Procurador Filiberto Vigil Digat.

Dirección General de los Registros y del Notariado. Solicitud de cancelación de fianza interesada por «La Alianza S. A.», prestada a favor del doctor Mario de J. Angulo.

GOBERNACION. Decreto.—Dejando sin efecto expulsión de Antonio Espinach. Suspendiendo acuerdo del Ayuntamiento de Bayamo.

Dirección General de Orden Público. Contrarrequisitoria del expulsado Antonio Espinach Mestre.

HACIENDA. Decreto.—Ratificando en sus cargos a empleados de la Secretaría de Hacienda.

TRABAJO. Resoluciones cancelando pólizas de los señores Juan Prudencia Alvarez, Walter Heyman, Alfredo Aragonés, Raúl Perera, Cecilio Julián Kohly, Pedro Muñiz, Aviso, Muñoz y José Ramón González. Aviso. Sobre fianzas aprobadas a Corredores de Seguros.

UNIVERSIDAD DE LA HABANA. Facultad de Ciencias. Convocatoria para Becas en el extranjero.

Facultad de Ingeniería y Arquitectura. Convocatoria para cubrir cátedra.

COMISION DEL SERVICIO CIVIL. Resoluciones en recursos interpuestas por: Eduardo Escarza y Gómez.

SUFRIERON QUEMADURAS

Celina Morales Nodarse, de 22 años y vecina de San Luis 66, fué asistida en el Cuarto Centro de Socorro, de quemaduras graves, que se ocasionó en su domicilio al estallarle un reverbero.

Francisca de la Viña García, de 22 años y vecina de Lawton 11, fué asistida en el Centro de Socorro de Jesús del Monte, de quemaduras graves, que se ocasionó en su domicilio, al estallarle un reverbero.

✝

E. P. D.

EL DOCTOR

MIGUEL ANGEL DIAZ Y GUTIERREZ

HA FALLECIDO

Y dispuesto su entierro para hoy, sábado 23, a las cuatro de la tarde, su viuda, hijos, hermanas y demás familiares, ruegan a las personas de su amistad se sirvan acompañarles en el piadoso acto de conducir sus restos hasta la Necrópolis de Colón, desde la Casa de Salud «Nuestra Señora de la Candelaria», kilómetro siete de la carretera Habana-Bejucal, favor que agradecerán.

La Habana, julio 23 de 1938.

América Carrió viuda de Díaz; América Díaz y Carrió; Francisco y José Díaz Carrió; Nilda y Miguel Angel Díaz Gárciga; Ana Rosa, Francisca y Rosa María Díaz y Gutiérrez; Ventura Carrió de Menéndez; María Gutiérrez viuda de López; Francisco Montes de Oca Falcón; Joaquín Menéndez y Jorge; Ursula y Celestino González Carrió; Aurora Rodríguez de González; Benito Fernández y López; Juan Gil Ramírez; doctor C. F. Gómez González.

(NO SE REPARTEN ESQUELAS)

ASOCIACION CANARIA.—HABANA

✝

E. P. D.

EL DOCTOR

MIGUEL ANGEL DIAZ Y GUTIERREZ

Presidente de Honor y de la Asamblea de Representantes

HA FALLECIDO

Y dispuesto su entierro para hoy, sábado 23, a las cuatro de la tarde, partiendo el cortejo fúnebre de la Casa de Salud "Nuestra Señora de la Candelaria" (kilómetro siete de la carretera Habana-Bejucal), ruego a los señores Representantes a la Asamblea, miembros del Comité Ejecutivo y de las Secciones, y asociados en general, se dignen concurrir al piadoso acto del traslado de sus restos a la Necrópolis de Colón.

Habana, julio 23 de 1938.

JUAN GIL RAMIREZ,
Presidente General.

DENUNCIAN A HACIENDA COMO PROPIEDAD DEL ESTADO, EL REALENGO "CABEZO" DE 2,225 HECTAREAS

FORMULADAS LAS CONVOCATORIAS PARA LOS CURSILLOS DE ESPECIALIZACION DE BACHILLERES

ARMONIAS

JAMES WELDON JOHNSON

James Weldon Johnson, educador, líder negro, poeta, autor y ex-periodista, una de las figuras más prestigiosas de la élite intelectual y artística afroamericana, acaba de perecer en un accidente automovilista ocurrido en Wiscasset, Maine. Viajaba en su automóvil en compañía de su esposa, cuando al cruzar un paso a nivel, el carro fué aplastado por un tren expreso de la línea Maine Central, dejando muerto al doctor Johnson, con las piernas arrancadas y fracturado el cráneo, y a su esposa gravemente lesionada.

En la actualidad el Dr. Johnson era Director del Fondo Americano de Servicio Público, Síndico (trustee) de la Universidad de Atlanta, catedrático de composición literaria de la Universidad de Fisk y profesor eventual (visiting professor) de la Universidad de New York.

Mr. Johnson, hijo de un mayordomo y cantante, había nacido en Jacksonville, Fla., el año 1871; alcanzó, pues, los 67 años. Leo que se graduó en la Universidad de Atlanta y dirigió la Escuela Central Superior de Scranton, para negros, en el propio Jacksonville, una de las mejores escuelas del Sur para gente de color en aquellos tiempos. En ese período estudió leyes y fué la primer persona de su raza admitida en el foro de Jacksonville. Nunca ejerció la abogacía, y en 1894 obtuvo el doctorado de Filosofía en aquella misma Universidad de Atlanta.

Pero, la larga y fecunda carrera de este líder tiene aspectos perfectamente diferenciables y por demás interesantes. El doctor Carter Woodson, eminente investigador afroamericano de la historia de la raza negra, estima que es divisible en cinco fases.

La primera es la del esfuerzo educativo y comprende el período de su estudiantado en Atlanta, sus enseñanzas de leyes y la difusión de su saber entre sus alumnos como Director de la Escuela Superior de Scranton.

Luego viene su período artístico. Se juntó con su hermano en Nueva York y llegaron a ser muy notables escritores de canciones. El escribía los versos y su hermano la melodía.

En seguida —dice el historiador— la atención de James se encauzó por canales más serios. En esta oportunidad escribió J. W. Johnson sus poemas agitadores. Por un período de varios años redactó los editoriales del «New York Age», un semanario negro.

El cuarto período fué la época en que consagró sus esfuerzos al mejoramiento racial. Entró en contacto con la Asociación Nacional para el Adelanto de la Gente de Color y escribió libros que reflejaban su interés en la lucha de su raza.

La fase final comprende su retirada de la vida pública. Una vez más regresó a la misión educadora, profesando en las universidades de Fisk y New York.

En la composición de canciones con su hermano J. Rosamond Johnson, integró una pareja favorita. Escribieron «Lift Every Voice», «My Castle on the Nile», «The Maid of Timbuctoo» y otros «hits» muy populares. Los derechos de propiedad de su «Congo Love Song» ascendieron a $13,000.00. En 1915 la Metropolitan Opera Company puso en escena su versión inglesa de «Goyescas».

Su labor literaria incluye la «Autobiography of an Ex-Colored Man», 1912; «God-s Trombones», 1927; «Black Manhattan», 1930; «Along This Way», 1933; y «Negro Americans, What Now?». Las antologías americanas no dejan de citarlo y la crítica literaria le reconocio todo su mérito.

Cuando la presidencia de Teodoro Roosevelt, fué Cónsul de los Estados Unidos en Puerto Cabello, Venezuela, y después en Corinto, Nicaragua. Luego presidió un Comité nombrado por el Presidente Wilson para investigar la situación haitiana. Renunció a la carrera consular cuando algunos de los funcionarios de Wilson engavetaron su nombramiento para un cargo en las Azores. Por catorce años fué secretario de la Asociación Nacional para el Adelanto de la Gente de Color, y el actual Presidente Roosevelt lo nombró el año pasado miembro del Comité Nacional de Consejeros para el Proyecto Federal de Mejoras en el Teatro.

Como dato interesante para los fans deportivos conviene decir que se le reconoce como el primer negro que pitcheara una curva.

De la condición de un joven desconocido que estuvo a punto de ser linchado en su pueblo natal porque lo vieron en el parque acompañando a una mujer blanca, James Weldon Johnson se elevó hasta ser admirado como educador, autor, trabajador social, estudiante, catedrático y luchador por los derechos del negro. En 1925 ganó la medalla Spingarn, la Harmon Foundation le otorgó en 1926 el primer premio de literatura, y en 1929 conquistó una beca de Rosenwald.

El año 1938 viene siendo aciago para la alta cultura de los afroamericanos. Ayer cayó Arturo A. Schomburg. Hoy, James Weldon Johnson. Que su memoria sea venerada como lo merece, y que sus esfuerzos sean fecundos para la cultura de los negros y los blancos. Cultura, que es comprensión y armonía.

Gustavo E. URRUTIA

LOS RESTOS DE DOMINGA MACEO

Según noticias suministradas a los reporters palatinos, en breve serán llevados a la ciudad de Santiago de Cuba y sepultados en el Cementerio de dicha ciudad los restos de la patriota cubana Dominga Maceo.

Para hacer el traslado se destinará el crucero «Cuba», que hará el viaje a la República Dominicana, donde se encuentra enterrado el cádaver de la ilustre hermana del general Antonio Maceo.

A NUESTROS *suscriptores*

Enterada esta Empresa de que algunos señores suscriptores abonan sus cuotas sin cuidase de exigir el recibo oficial que se expide por esta Administración, les suplicamos por este medio, NO EFECTUAR PAGO ALGUNO sin que entreguen el recibo oficial de la Empresa. De este modo nos evitarán posibles quebrantos y coopera rán a garantizarnos el pago que realicen.

La Administración

PROYECTAN EL TRASLADO DE UN INSTITUTO

Pagarán atrasos a maestros interinos. Fueron designados los delegados a un Congreso

La Secretaría de Educación Pública se apresta a pagar las cantidades que se les adeudan, por concepto de haberes, a algunos maestros interinos.

Una comisión de estos últimos se entrevistó en el día de ayer con el Subsecretario de Educación, doctor Ramón O. Hermida, interesándose por dicho pago.

El doctor Hermida les informó que el decreto ordenando el pago de sus haberes se encuentra a la firma del Presidente de la República, doctor Federico Laredo Bru, y que a su entender no se demorará en ser llevado a la Gaceta Oficial.

Los maestros citados acordaron visitar de nuevo al Subsecretario el miércoles próximo en caso de que para dicha fecha no haya sido publicado aún el decreto de referencia.

Se hacen gestiones para el traslado del Instituto de Holguín

Se están haciendo activas gestiones cerca de la Secretaría de Educación Pública para obtener el traslado del Instituto de Segunda Enseñanza de Holguín.

El director de dicho plantel doctor Vidal F. Lastra Manduley estuvo en dicho departamento interesándose por ello, ya que se le ha ofrecido un edificio aislado y se le ha prometido realizar las obras de adaptación necesarias para dar cabida en el mismo a los 500 alumnos matriculados.

El curso ya se ha dado por terminado en el Instituto de Holguín, celebrándose 1,457 actos de exámenes, en los cuales el 80% de los estudiantes resultó aprobado.

Los cursillos para los bachilleres

Los distintos Institutos de Segunda Enseñanza de la República se encuentran organizando ya los cursillos de especialización que han de ofrecer a los bachilleres que aspiran a cursar estudios en la Escuela de Medicina de la Universidad de la Habana.

La mayor parte de los Institutos ya han formulado las correspondientes convocatorias, a fin de que dicho cursillo se extienda del primero de agosto al 30 de septiembre, de acuerdo con lo convenido con la facultad de Medicina para obtener la derogación de los exámenes de ingreso en la misma.

Delegados del Consejo Corporativo

El Consejo Corporativo de Educación, Sanidad y Beneficencia ha acordado adherirse al Primer Congreso Nacional de Arte, que tendrá por sede la ciudad de Santiago de Cuba.

Como delegados suyos al mismo designó a los señores Federico de Ibarzázal y A. de Piedra Bueno, conocidos escritores cubanos.

Ambos formarán también parte de la comisión organizadora de dicho acontecimiento, al que se han sumado ya distintas instituciones artísticas y culturales de la República.

El Club Rotario de la Habana se ha adherido también a dicho Congreso, que tendrá lugar del día nueve al quince de octubre.

Los normalistas venezolanos en las Colonias Infantiles

Los estudiantes venezolanos que se encuentran cursando estudios entre nosotros, invitados por el Gobierno de Cuba, han sido remitidos durante las vacaciones a las Colonias Infantiles, donde están actuando como auxiliares de los profesores de las mismas.

Aunque en un principio se había pensado establecer turnos rotatorios entre ellos, cambiándolos de una a otra colonia, los que se encuentran en Hershey y en Matanzas permanecerán en esos lugares, a petición suya, durante todas las vacaciones.

Los que se hallan en la colonia de Santa Clara serán trasladados uno para la de Camagüey y el otro para la de El Caney.

La misión cubana en Venezuela

Una brillante labor viene realizando en la hermana república de Venezuela la misión rural cubana que fué enviada a dicho país, a solicitud del Ministro de Educación del mismo.

El señor Juan J. Sicre, conocido escultor cubano, que acaba de explicar varios cursos sobre escultura en dicha nación, también como enviado del Gobierno de Cuba a instancias del citado funcionario venezolano, informó de ello al Director de la Enseñanza, doctor José Manuel Pérez Cabrera.

Sicre viene muy complacido de las atenciones de que fué objeto por las autoridades, los profesores y estudiantes de Venezuela.

Ofrecerán un baile los graduados del Instituto

Un baile ofrecerán los graduados del Instituto de Segunda Enseñanza de la Habana el día seis de agosto.

Se celebrará en el Club de Comunicaciones, situado en Prado 23.

LA MANIFESTACION DE LOS JUBILADOS FERROVIARIOS SERA EL DIA 7 DE AGOSTO

Habana, julio 21 de 1938.

Sr. Director del Periódico DIARIO DE LA MARINA,
Ciudad.

Estimado señor:

Le rogamos publicidad de las siguientes líneas, en la seguridad de que nos complacerá:

Manifestación de Jubilados Ferroviarios y Tranviarios:

La Hermandad Nacional de Jubilados y Pensionados de Ferrocarriles, Tranvías y sus Similares en colaboración con el Comité de Defensa, desea recordar a los obreros en general, activos y pasivos, que el día 7 de agosto próximo, es la manifestación, saliendo de Zulueta No. 46 a las 9 de la mañana hasta el capitolio y de ahí hasta el Palacio Presidencial, entregándosele al Señor Presidente una exposición en relación con la modificación de la actual Ley del Retiro Ferroviario y Tranviario y que se lleve a la Constituyente el Retiro Obligatorio para todos los trabajadores.

La Hermandad Ferroviaria de Cuba, Sindicato de Conductores y Motoristas y colectividades obreras de la República asistirán a este acto público.

Ningún obrero debe faltar a esta manifestación.

Manuel García Domínguez.
Presidente.

Alfredo González.
Secretario General.

GIRALT + Philips

O'Reilly 61 – Teléfonos: M-9944, M-9945

ACOTACIONES

EL SR. GORDON ORDAS HABLO OTRA VEZ...

De modo que sí, lo dijo... Del señor Gordón Ordás no es fácil precisar cuando es más ilustre, si cuando actúa como veterinario o cuando actúa como diplomático. Hay quien lo juzga igual en ambas cosas. Lo que es indiscutible, cuando habla, es que pone en sus discursos sus más hermosas cualidades mixtas.

El ha venido a Cuba a trabajar. No es como otros, que cobraban, y ni por casualidad daban un golpe. En Cuba no es posible dedicarse a la compra de armamento, y el Sr. Gordón Ordás tiene que dedicarse a la oratoria. Unge, pues, sus discursos doblemente, y esto no se refiere para nada a las murmuraciones despreciables que dicen si ahora cobra o si no cobra por dos embajaditas a la vez. Si cobrara, allá él, que se ande en bromas, ya Dios le castigará... Nosotros no lo creemos, porque aunque diera a los pobres la mayor parte de sus emolumentos de comisionista, algo debe quedarle en la calceta. De todos modos, no es eso lo que queremos decir: lo que queremos decir es que cada discurso que pronuncia, lo unge con las dos ciencias que posee para que le salga bien...

Este en que habló de Galicia parece que fué cosa extraordinaria. Galicia tiene que preocupar muchísimo al Sr. Gordón Ordás, porque es acaso la región de España que produce más ganado. No obstante, no la conoce. Está muy apartada esta región para que figurara su ganado en su clientela corriente, a no ser que entre los espléndidos ejemplares de las Caballerizas de Su Majestad que se encargó de saldar este ilustre veterinario representativo, no hubiera algún caballo del Faro de Chantada. No conoce a Galicia el señor Gordón Ordás, y para darle carne a su discurso, ha ido a buscar sus datos a un librillo que se vende como anónimo, y lleva pie de imprenta de París. Venden aquí ese librillo todos esos felicísimos libreros que han subido sus ganancias al cuatrocientos por ciento con el cambio, para favorecer a la cultura, y que están bien al lado de los rojos, porque la España nacional persigue a todos los libreros de esta clase. Fué, por lo tanto, el último discurso del señor Gordón Ordás, un discurso que tuvo estas tres cosas: veterinaria, diplomacia y erudición.

La erudición, no obstante, es cosa flaca. Fué todo cuestión de método: si en vez de resumir ese librillo hubiera solicitado el Sr. Gordón Ordás que le proporcionasen los gallegos establecidos en Cuba el infinito número de cartas que reciben de sus padres, quizás no mereciera su discurso los dos sueldos en litigio, pero quedaría en la historia junto a los de Miaja, por de pronto. Hay que decir de Miaja, a pesar de este elogio, tan justo, que tiene, sin embargo, el mismo método que el autor del librillo en cuestión, y que es el que hizo famoso en toda Europa a Manolín el de la Burra Parda, que vivió en Santa Marta de Ortigueira antes de que adviniese la República.

Entraba en cualquier chigre Manolín, armaba una pendencia, y había tortas. Es decir, había una torta, porque no daba tiempo para más. No hacía más que sonar la torta dicha, y aparecía instantáneamente Manolín en la calle, como si lo despidieran con una catapulta, con todas las muelas sueltas y las dos manos encima de un carrillo. En cuanto le era posible, se volvía, señalaba al interior, y decía a trompicones:

—Anda, que esa torta no hay quien te la quite...!

La táctica de Manolín se difundió después. El heroico general Miaja sabe de ella, y en ella son maestros los periódicos afectos a los «leales». El autor del librillo, otro maestro, sigue la línea común. No da su nombre, sin duda, no porque el darlo en París signifique algún riesgo para él, sino porque probablemente el nombre mismo quitaría al librillo toda probabilidad de crédito. Lo que hace es dar los sucesos fingiéndose el inocente, y presentando como pobres víctimas indiscutiblemente angelicales a cuantos hubieron de responder de su conducta, una vez afirmada en Galicia la justicia Nacional. Este asombroso fenómeno de que fueran en efecto angelicales hasta más no poder los hombres que asesinaban o mandaban asesinar, los hombres que ponían bombas o mandaban ponerlas, los hombres que incendiaban o mandaban incendiar, los hombres, en fin, que durante unos cuantos años convirtieron a España en Cafrería, y deshonraron la República española con su bestialidad, su plebeyez, su despotismo y su crimen, incluso en los rincones más insignificantes, este asombroso fenómeno era en toda la nación cosa corriente. A la hora de saldar cuentas, todos ellos tenían esta consigna:

—Nosotros no hicimos nada...!

Los nombres que figuran en este libro no hicieron nada tampoco. Todos eran dulcísimas personas incapaces de hacer mal, y cuando había, verbigracia, de las que—tristemente, es indudable—, fueron muertas en Vigo, se le olvida el dato esencial de que a sus huestes de Vigo les había aconsejado públicamente la Pasionaria que utilizasen los martillos y las hoces con que se ganaban el pan para «abrir en canal a los burgueses y machacarles la cabeza», y que en la Casa del Pueblo, aparte sus armas, sus municiones y sus víveres, tenían estas huestes una documentación en la que figuraban los nombre de **ocho mil** personas de sólo la ciudad, con las que se proponían hacer ambas operaciones humanísimas.

No habían hecho absolutamente nada los nombres que consigna este librillo, en opinión del autor. Tenemos nosotros para ellos conmiseración inmensa, y no hay duda posible de que muchos fueron pobres espíritus sencillos envenenados monstruosamente por canallas vendidos a Moscú, que cobraban cada mes, y a los que se aumentaba la soldada según sus actividades. El libro no cuenta esto, pero esto ha sido probado de manera indiscutible en numerosos pueblos de Galicia. El libro lo que cuenta es que en Galicia, donde hay abundancia y paz, donde hay trabajo y sosiego, donde hay un gran entusiasmo por la causa salvadora y un orgullo febril por sus triunfos, tan en gran parte triunfos de Galicia, el libro lo que cuenta es que hay desorden, y desaliento y terror... Está en su papel sin duda el autor que escribe hoy fuera de España. Está en su papel incluso cuando atribuye a los nacionalistas todas las grandes crueldades, todos los grandes destrozos, todas las grandes infamias que hubieron de cometer las hordas del gobierno en muchos sitios. También él sabe bien esta consigna. Y cuando escribe —verbigracia—, que «el médico que ingresaba en Falange era para deshacerse del colega que por su talento y su trabajo disfrutaba de la mejor clientela», no parece sino que alude al caso tan conocido en Pontevedra toda, del queridísimo y eminente Dr. Abraldes, de Tuy, a quien se descubrió que proyectaban asesinar porque por su talento y su trabajo perjudicaba a otro médico que figuraba entre los comunistas.

* * *

No obstante nuestro afecto admirativo al Sr. Gordón Ordás, se ve que le discutimos su último importantísimo discurso. Y es que como erudito no está bien. Como erudito, sin duda, no hubiera nunca ido a México con representación oficial en los tiempos de Primo de Rivera.

Como diplomático y como veterinario está mucho mejor.

Será el sábado la investidura de los últimos graduados

Son los de Ciencias Sociales y Derecho Diplomático. Hora: 5 p. m. en el Aula Magna

Solemnemente se llevará a cabo a las cinco de la tarde de hoy, en el Aula Magna del Alma Máter, la investidura de los nuevos graduados de la Escuela de Ciencias Sociales y Derecho Diplomático de la Universidad.

Será sin duda un acto hermoso y se ha de ver muy concurrido.

A continuación insertamos el programa confeccionado para la fiesta:

I.—Himno Nacional, por la banda municipal.
II.—Entrada en el Aula Magna de los nuevos graduados.
III.—Investidura de los nuevos Doctores en Ciencias Políticas, Sociales y Económicas y de los nuevos Licenciados en Derecho Diplomático y Consular.
VI.—Juramento de los graduados en Licenciado en Derecho Diplomático y Consular por la Dra. Dora García Miró.
V.—Juramento de los graduados en Ciencias Políticas, Sociales y Económicas por el Dr. Manuel Justiz.
VI.—Himno Universitario.
VII.—Discurso por la nueva graduada Dra. Ida Mola de la Torre.
VIII.—Discurso del nuevo graduado Dr. Joaquín L. Montes.
IX.—Discurso por el profesor Dr. César Salaya y de la Fuente.
X.—Entrega de los títulos a los nuevos graduados.
XI.—Número por la banda municipal.
XII.—Discurso por el Decano de la Facultad de Ciencias Sociales y de Derecho Diplomático y Consular.
XIII.—Desfile del Claustro Universitario y de los graduados hasta el Alma Máter para depositar la ofrenda floral.

SOLICITAN MADRINAS DE GUERRA CUBANAS, DOS OFICIALES FRANQUISTAS

Desde el Frente de Cataluña nos escribe un joven suboficial de Artillería—el señor Gaspar Roselló—cuya dirección es: Octava Batería de Montaña, Estafeta número 50, en solicitud de madrina de guerra.

Desde ese mismo frente de campaña nos escribe también otro joven alférez, Julián Rodríguez, del Regimiento de Infantería Burgos 31, III Batallón, III Compañía, 40 División, Estafeta de Campaña número 58. Nos ruega el alférez Rodríguez que publiquemos su solicitud, satisfaciendo así el deseo de un español que a través de los mares quiere llegar a donde hay corazones que aman a España.

COMIENZAN A SITUAR FONDOS PARA ATENDER A LOS PAGOS DE JULIO A LOS EMPLEADOS

Aplicarán las Zonas y Distritos Fiscales las modificaciones del impuesto de utilidades. Dicho decreto ha sido enviado ya a las oficinas recaudadoras. Devuelven diversas fianzas

La Dirección general de Rentas e Impuestos de la Secretaría de Hacienda ha enviado una instrucción, en forma de circular, a los Administradores de Zonas y Distritos Fiscales, que se refiere al Decreto Presidencial No. 1415, a los efectos de aplicación, y que contiene las modificaciones establecidas en el reglamento del impuesto de utilidades.

Se le llama la atención a esas oficinas sobre la disposición transitoria del referido Decreto que dice lo siguiente: «No se aceptarán como gastos y quebrantos de los períodos futuros los créditos a que se refiere el Artículo 74, párrafo inicial e inciso (1) del Decreto 690 de 14 de mayo de 1931, que hubiesen sido exigibles el primero de julio de 1933.

Por consiguiente, la administración aplicará esta regla a los períodos tributarios que venzan con posterioridad a la promulgación de este decreto en la Gaceta Oficial.

La fecha de inserción del decreto en la Gaceta fué la del 21 de julio, desde la cual se tendrá en cuenta la aplicación de la regla anterior.

Esto és: los alquileres o rentas de las fincas rústicas o urbanas o depósitos necesarios para el negocio que se explote, cuando no pertenezcan al contribuyente. Cuando sean de su propiedad solamente podrá deducir la depreciación que corresponda a lo que por concepto de contribución territorial abone a los municipios.

También se adiciona al Artículo 74, lo siguiente: «Para que el gasto sea deducible será necesario que resulte real y efectivamente incurrido y así se demuestre satisfactoriamente a la Administración, quien podrá rechazarlo, en todo o en parte, cuando no concurran esas circunstancias o resulte exagerado.

Cuando sea rechazado por estimarse exagerado, competerá al contribuyente aportar las pruebas que justifique lo contrario.

Denuncia de un realengo

Ha llegado a la Dirección General de Consultoría, Sección de Bienes del Estado, una denuncia referente al realengo «Cabezo», compuesto de 2,225 hectáreas de terreno, ubicado en el término municipal de Holguín, en la provincia de Oriente, y que en la actualidad lo usufructúan particulares que no tributan ningún arrendamiento al Estado.

Con este motivo la referida sección ha ordenado la práctica de una investigación, que será realizada por inspectores de la referida Dirección de Consultoría, a quienes se les ha dado instrucciones para que informen por la vía más rápida, a fin de que, si se comprueba el caso, proceder contra los detentadores.

Sobre las reclamaciones

La Dirección General de Aduanas ha pasado una circular a las Aduanas de la República transcribiéndoles el Decreto que determina la forma en que deberán presentarse y tramitarse todas las reclamaciones y recursos que se formulen sobre materia de impuestos, así como las consultas, que deberán ser resueltas dentro de un plazo de 25 días lo que estipula el propio Decreto.

En el recurso de protesta establecido por los señores Belleau y Hno., contra aforo practicado en la Aduana de Santiago de Cuba a una importación de 99 kilos de percalina (tejido de algodón llano) que se despachó por la partida 114B del arancel, con los recargos de 30 por ciento. Se les ha dado la razón a los reclamantes y ordenando la devolución de lo que resulte cobrado de más por el cambio de partida.

Situación de fondos

La Dirección General de Contabilidad comenzó ayer a cursar las órdenes de adelanto a los pagadores, situándoles los fondos destinados al pago de haberes de personal del presente mes de julio. Solamente ayer se han cursado órdenes para esas atenciones por valor de $876,429.71, para algunas Secretarías de Despacho y Tribunal Supremo.

Sigue en comisión

Ha sido firmado un Decreto Presidencial por el cual se le prorroga la comisión de servicio en la Secretaría de la Presidencia al señor Rafael Serrano Armenteros, auxiliar de administración, clase primera del Negociado de Personal y Material de la Dirección General de Rentas e Impuestos.

Fianzas que se devuelven

Han sido aprobados los expedientes enviados al Secretario de Hacienda, ordenando la devolución de las fianzas constituídas por los inmigrantes que a continuación se relacionan, por haber transcurrido el término reglamentario y haber llenado todas las formalidades de rigor en la Dirección General de Inmigración: Manuel Boan Blanco, Agustín Fuentevilla, Amelia O. López Alvarez, José Pérez Castro, Fermina Seisdedos Martín, Justo León Delgado, Sara García Blanco, María P. Moure García, Delfín Gil Rodríguez, Gervasio Fernández Gómez Chana y Santiago Ismael.

UNA LEY QUE ES UN CRIMEN

He recibido una extensa y bien razonada carta del Presidente de la Asociación para la Defensa de los Derechos Ciudadanos, en la que me pide mi opinión sobre el proyecto de Ley suscrito por la doctora Isabel Garcerán y otras damas que prestigian nuestro Congreso, a favor de la mujer cubana y sus hijos que, por olvido en la Ley de Nacionalización del Trabajo quedaron excluídos de sus beneficios, al privar al cabeza de familia extranjero de su derecho al trabajo.

A cualquier persona de sensibilidad normal causa horror la simple lectura de la exposición que encabeza dicho Proyecto de Ley, porque, en efecto, «resulta una triste y dolorosa paradoja que por una ley promulgada precisamente para proteger al nativo, se hayan visto forzados a abandonar el suelo en donde vieron la luz gran parte de nuestras mujeres y niños nativos, que de esta suerte tuvieron que enfrentarse con la miseria implacable en tierras extrañas».

Sobre cuarenta mil mujeres y niños se vieron forzados al exilio. Los espectáculos más tristes que la mente de un Dante pudiera imaginar, han sido ofrecidos en España por esos desvalidos compatriotas nuestros. Recordemos el caso concreto, publicado en estas columnas hace como dos años, el reportaje más patético realizado en su larga carrera periodística por uno de nuestros compañeros de Redacción. Se trataba de un pobre hombre de trabajo, de un verdadero obrero, que llegó a Cuba a los quince años de edad; robando tiempo a su descanso, se hizo telegrafista, contrajo matrimonio con una guajira del Término de Aguacate, con quien tuvo nueve hijos, rubios y robustos, desde catorce años el mayor, hasta el menor que contaba sólo meses. Después de 20 años de laboriosidad en la empresa ferroviaria donde prestaba servicios, fué desplazado por un cubano nativo, soltero. Por la Ley, no podía trabajar más en Cuba. Su odisea aquí fué larga. Acudió al Consulado Español que procedió a embarcarlo, conjuntamente con su mujer y sus nueve hijos—diez cubanos. En pleno invierno llegaron a una aldea del norte de España. Durante los primeros meses hallaron que comer. Después la tragedia se cirnió sobre ellos. El padre enloqueció de desesperación. Pasaban frío espantoso y miseria. La madre escribía a Cuba rogando que no los dejaran morir allá. Les sorprendió la Guerra, y no se ha vuelto a saber de ellos.

¿Cómo este caso, que es sólo uno de tantos, no ha de conmover los sentimientos de los cubanos todos, sin distingos de clase, sin partidarismos políticos, ni raciales? El proyecto de Ley que nos ocupa debe ser acogido favorablemente por nuestro Congreso, por las sociedades femeninas y entidades cívicas. Las miles de muchachas sensibleras que derraman lágrimas ante los ficticios dramas del cine, tienen una magnífica oportunidad de conmoverse con los reales y positivos dramas que vienen viviendo tantas mujeres y niños cubanos. Las asociaciones protectoras de la niñez y de los animales, debieran poner el grito en el cielo, para protestar de tal estado de cosas. Las entidades que premian la eugenesia, y los noblemente preocupados por la salud pública, ¿no creen que la más terrible de las enfermedades es comparable con esta «epidemia» decretada por Ley del Gobierno Provisional?

La lógica más elemental, el talento más mediocre, indicarían que establecer medidas como la de condenar a la miseria a mujeres y niños por el pecado de que su padre sea extranjero es mucho más que una solemne estupidez: es un crimen. Cuanto se diga en contra, son sofismas que no convencen a ninguna persona de buena fe.

Hay un hecho positivo: en todas las legislaciones modernas se ampara y protege al hombre que tiene prole, por cuanto la sociedad y las mismas leyes le exigen el deber moral y material de alimentar y educar a sus hijos. Y ciertamente los españoles han dado pruebas de ser padres amantísimos que por sus hijos llegan hasta el sacrificio.

El Proyecto de Ley de la doctora Garcerán viene a reparar esta tremenda injusticia, cometida contra nuestra propia nacionalidad.

Armando Maribona.

La fiesta del Instituto Edison será mañana

Una fiesta, para celebrar la terminación del curso escolar de 1937-1938, ofrecerá el Instituto Edison en el teatro «Auditorium».

Tendrá lugar mañana, domingo, a las nueve de la mañana, y se ha combinado para el acto un excelente programa, en el que habrá de tomar parte la orquesta del plantel.

Escolapios de Guanabacoa

COLEGIO de primer orden. Establecido en 1857. Comercio, Bachillerato, Primera Enseñanza y Preparatoria. Ricos museos. Magnífica oficina bancaria para práctica comercial. Profesorado de alta competencia. Dormitorios con cuarto separado para cada alumno. Excelente alimentación. Purísima agua potable de manantiales dentro del mismo colegio. Ambiente campestre. Sports. Gran piscina de natación. Pensión moderada. Se remite gratis interesante prospecto ilustrado. Pídase por correo al Padre Rector, Escolapios de Guanabacoa, Habana; o al teléfono X0-1503.

Las horas para visitar el Colegio o inscribir alumnos, son de 9 a 11 a. m. y de 3 a 6 p. m.

DIARIO DE LA MARINA

(S. A.)
FUNDADO EN 1832.
(Dirigido hasta 1919 por D. Nicolás Rivero y Muñiz)
DIRECTOR: Dr. JOSE I. RIVERO — ADMINISTRADOR: D. CELSO GONZALEZ
Domicilio Social: PASEO DE MARTI, número 103
Joshua B. Powers, Inc. 320 East. 42nd. St. New York City

Editado por la Cía. DIARIO DE LA MARINA. (S. A.), cuyo programa consiste en la defensa de los intereses generales y permanentes de la Nación cubana, de los especiales de la Colonia Española establecida en la misma y de la unión y armonía entre los diversos elementos que conviven en el país». Art. 1o. de los Estatutos.

TELEFONOS DEL DIARIO

Dirección	M-2856
Administración	M-7911
Suscripciones	M-7911
Quejas	M-7911
Clasificados	M-7915
Jefe Redacción	M-1287
Redacción	M-7918
Sports	M-7912
Ag. Guanabacoa	XO-1584

PRECIOS DE SUSCRIPCION

	Territorio Nacional	Extranjero	Países Fuera del Convenio Postal
Año	$ 13.00	$ 17.00	$ 20.00
Semestre	7.00	9.00	11.00
Trimestre	3.75	5.00	6.00
Mes	1.30	—	—
Dominical Semestre	—	5.00	7.00

EDITORIALES

El ensanche de la calle de Obispo

La calle de Obispo no es más ancha que la de Peña Pobre, en cuanto se refiere al tránsito rodado: por ambas, sólo puede transitar un vehículo de cada vez. Obispo y Muralla fueron, desde tiempo inmemorial, la calle de tiendas elegantes y la de grandes almacenes al por mayor, respectivamente. Peña Pobre está cambiando poco a poco su fisonomía al reconstruirse sus edificios; pero no servirá nunca para vía comercial por su estrechez. En Muralla continúan cargando y descargando los camiones, como antaño lo hicieran los carretones, porque queda espacio suficiente para el tránsito de vehículos. Obispo, calle de compradores distinguidos, pasada a ser calle de comercios populares más tarde, se ve amenazada de total ruina porque cuando se detiene en ella un carruaje, todo el movimiento rodado se paraliza. Los que toman o dejan el automóvil, tienen que hacerlo de prisa, porque los claxons de los que vienen detrás escandalizan al ver interceptado su camino.

Y todo esto puede subsanarse fácilmente, con sólo estrechar unos centímetros las aceras. Esa medida, por la que claman los comerciantes todos de la calle Obispo, no ha de perjudicar al peatón. Mucho más molesto que la pequeña extensión de pavimento que se ha de suprimir resultan para cuantos por allí transitan, las personas que permanecen paradas solas o en grupos, y los vendedores ambulantes que molestan con sus pregones y su insistencia en ofrecer sus mercancías. Estos dos detalles han contribuído grandemente al decaimiento de la famosa calle.

La decisión de estrechar las aceras de Obispo ha tropezado hasta ahora con muchos obstáculos. Ella vino a plasmarse después de declarada la depresión económica que va durando demasiado tiempo, y cuyas consecuencias han perjudicado a los comerciantes de Obispo con triste preferencia, dado el carácter de lujo que ostentaba hasta hace unos pocos años. Y ahora que los precios de los artículos que allí se venden están a la altura de todas las fortunas, los dueños no se hallan en condiciones de pagar por su cuenta el costo de las obras.

Las gestiones que han realizado cerca del Alcalde de la Habana y del Secretario de Obras Públicas, dieron los resultados apetecidos. El Ayuntamiento situó los fondos necesarios para que Obras Públicas redujese el ancho de las aceras y completase el asfaltado en los nuevos espacios de calle. Pero deudor el Ayuntamiento de ciertas cantidades a la citada Secretaría, ésta se incautó de los fondos depositados con destino al ensanche de Obispo, y en las fechas en que se esperaba ya tener terminadas las obras, aún no se han comenzado.

Mientras tanto el tránsito rodado sigue encontrando el viejo obstáculo de la angostura en esa importante vía de bajada, sustituible a medias por Progreso, San Juan de Dios y por Amargura, y totalmente por Teniente Rey, todas ellas super-congestionadas a las mismas horas que los vehículos necesitan transitar por Obispo hacia la Lonja, la Plaza de Armas y la Avenida del Puerto.

Es, pues, algo más que una necesidad de los comerciantes de Obispo su ensanche: es una necesidad vial que interesa a todos los habaneros.

Una idea en marcha

El Club Rotario de la Habana dedicó su última sesión al Primer Congreso Nacional de Arte, que tendrá efecto en el mes de octubre en Santiago de Cuba. Demostró, con ello, una vez más, que el rotarismo sigue atento a todas las cuestiones vitales de la comunidad, bien pertenezcan al campo de la actividad práctica, bien se muevan en los planos esencialmente desinteresados de la cultura.

El Primer Congreso Nacional de Arte es ya una feliz idea en marcha. Todas las instituciones culturales de la República le han brindado su calor. Intelectuales y artistas distinguidísimos están ya cooperando a su realización y a su eficacia.

El evento tiene extraordinaria importancia en un país como el nuestro, donde el Estado se ha mantenido casi siempre al margen de los intereses fundamentales de la cultura y la iniciativa privada ha tenido, dentro de sus posibilidades, que suplir su despreocupación e inercia. Estamos en la época de las convenciones, de los congresos. En todas partes los hombres se reúnen para deliberar sobre todos aquellos problemas que les afectan en común. ¿Por qué no congregarse también para ventilar públicamente las cuestiones estéticas, que son cuestiones eternas, adheridas a lo que Max Scheler llamaba «lo eterno en el hombre», es decir, la actividad creadora del espíritu?

Claro que no es fácil llegar a acuerdos ni formular conclusiones concretas tratándose de materias artísticas, no susceptibles de exacta mensura ni independientes, en ningún caso, de ciertos factores subjetivos, que hacen de cada individuo una especie de soberano de la gustación artística. Pero aparte de que el gusto tiene mucho de disciplina y debe ser, por tanto, objeto de ejercicio y depuración, un Congreso de Arte no tiene por finalidad unificar las tendencias, ni los gustos, ni las aficiones, sino mantener las discrepancias sobre la belleza en un plano alto de comprensión y civilización. Los anglosajones, que son los inventores de la convención y los que más la practican, saben que la utilidad de ese tipo de asambleas no reside en la unanimidad de los criterios, sino en el conocimiento mutuo de tales criterios y de las personas que los sustentan. La finalidad es que todos piensen en alta voz y que cada cual sepa lo que de veras piensa su vecino. Cuando las cuestiones se ventilan así, sinceramente, a viva voz y en libre discusión, el ambiente queda preparado para la tarea común armoniosa y fecunda. Cada uno rendirá su útil aporte individual, sin exclusivismos, sin actitudes ariscas u hostiles.

Un Congreso de Arte es, pues, un punto de convergencia de ideas contrarias, capaces de convivir civilizadamente. El que no haya hoy en el mundo zonas neutrales de cultura, puntos apicales por donde crucen sin pugna todos los meridianos, es una de las causas principales de la hegemonía del espíritu de agresividad sobre el espíritu de solidaridad entre los hombres.

Nuestro Primer Congreso Nacional de Arte está llamado a realizar una importante tarea de «política artística». Porque no se trata de discutir académicamente sobre el arte, de descubrir mediterráneos de belleza, de divagar ociosamente sobre las superficialidades de la estética o sobre la mutabilidad de las escuelas artísticas, sino de estudiar serenamente la manera de vitalizar culturalmente nuestro país, de elevar su nivel artístico, de depurar sus gustos colectivos. El arte encuentra aquí muy numerosas y arduas resistencias. Vehículos de difusión popular que, como el Radio, debieran estar al servicio de la cultura, no lo están por la falta de desorientación, por la desidia que el Estado ha puesto de manifiesto en materia tan importante y delicada.

Las resistencias al arte y a la cultura son un excelente tema de política cultural y artística que el Congreso deberá abordar. Si algo se adelantase en tan espinoso camino, los organizadores podrían darse por satisfechos y el pueblo tendría para con ellos una deuda de admiración y gratitud.

Colonia, la ciudad de la ley de Ohm

La gran ciudad rhenana de Colonia acaba de celebrar el 500o. aniversario de la fundación de su Universidad, en la que han investigado y enseñado muy ilustres sabios. Y si la antigua tradición científica de Colonia es sobremanera gloriosa, no es menor su participación en la técnica moderna. Puede afirmarse que Colonia es la patria de la electrotécnica. Todos los progresos técnicos tienen dos orígenes: uno es puramente técnico, como el invento de la dinamo, debido a Werner von Siemens; otro es científico y consiste en el descubrimiento de una ley de la naturaleza. Tal es la ley de Ohm, que constituye la base de la investigación y del aprovechamiento práctico de las corrientes eléctricas. Y la ley de Ohm se formuló, después de considerables trabajos, en la ciudad de Colonia.

Ohm descubrió la teoría de la resistencia a la electricidad y estatuyó una medida a la que se dió el nombre del inventor en el congreso internacional de físicos y electrotécnicos reunido en París en 1881. Derivados de la ley de Ohm son la unidad de fuerza de las corrientes eléctricas, que depende de la tensión y de la resistencia, unidad descubierta también por Ohm, pero que lleva el nombre del francés Ampére, y la unidad de tensión, denominada «voltio» en memoria del italiano Volta. Con arreglo a la ley de Ohm, se puede encontrar el número de amperios de una corriente dividiendo el número de voltios por el de ohmios.

Ohm llevó a cabo su descubrimiento en la residencia que los jesuitas edificaron en 1715 junto a la iglesia que ostenta el nombre de la orden y que es una de las más hermosas de Alemania en estilo barroco. En este antiguo edificio, donde estuvo instalado luego el Seminario Arzobispal y ahora se encuentran las oficinas del Vicario General de la diócesis, había un laboratorio de física tan completo que «pocas universidades podían rivalizar con él». Los franceses habían clausurado la Universidad de Colonia en 1789. Ohm empezó a trabajar en 1824 para elucidar experimentalmente las leyes de las corrientes eléctricas. La ley que lleva su nombre se encuentra enunciada en una publicación de la primavera de 1826. Persuadido de la transcendencia de su descubrimiento pidió Ohm un año de licencia (era maestro en un instituto de enseñanza secundaria) para dedicarse en Berlín exclusivamente al estudio. Obtenida la licencia, pudo publicar a principios de 1827 el célebre libro titulado «La cadena galvánica ilustrada matemáticamente», que contenía las deducciones teórico-matemáticas de la ley que descubrió en 1826. Los aparatos de que se sirvió Ohm en su descubrimiento están reunidos en el Museo Alemán, de Munich.

CONTRA EL INSOMNIO

Un nuevo método se añade a la larga lista de los remedios recomendados a los que sufren de insomnio. Se toma un madero con una base de 20 centímetros de altura y se coloca bajo la cabecera del colchón. Como el insomnio es causado casi siempre por la presencia de demasiada sangre en la cabeza —que obliga a pensar— el madero da la elevación necesaria a la cabeza. (De «Aerlitzcher Wegweiser», Berlín).

Epistolario de OTEYZA

Sr. Francis O. French.
Newport.

Muy señor mío:

Mucho y muy acertado se ha dicho en defensa de la familia, esa primaria institución social, de la que han ido procediendo sucesivamente la tribu, el pueblo y la nación. Pero me hago cargo de que si se le repite a usted, usted se enfada con harto motivo, pues lo menos que puede pedírsele a la familia es que no estorbe.

Supónese—a virtud de eso mucho y muy acertado antes aludido—que la familia debe ayudarnos primordialmente. Y por ello, el que tiene familiares pudientes júzgase que se halla más y mejor protegido que quien los tiene menesterosos nada más y que quien ni aun así los tiene. Sin embargo, tal juicio resulta equivocado, según acaba de demostrarse con la desdichada situación en que se encuentra usted. ¡por tener un pariente rico, riquísimo!

Pues si usted sólo tuviera parientes pobres o si careciese en absoluto de parentela, al haberse arruinado, quedándose sin techo que le cobije, sin vestidos que cubran sus desnudeces y hasta sin un pedazo de pan que llevarse a la boca, habría podido ponerse bajo **relief**, recibiendo el socorro gubernamental que en su patria se proporciona a todos los necesitados.

Usted lo solicitó, y aun solicitó algo menos, pues por si le consideraban apto para trabajar, pese a que su edad es un tanto avanzada y su salud no es muy buena, ofrecióse para las labores que la benéfica WPA encarga a los desempleados. Pero, ¡ay!, ni siquiera esta ayuda a cambio de trabajo ha conseguido usted. Y no la ha conseguido, como tampoco la otra ayuda que trabajo no requiere, debido a que se tomó en cuenta su calidad de suegro del multimillonario John Jacob Astor. La ley prohibe que se auxilie a quienes tengan familiares en primer grado que les puedan proteger.

Sabido es que la antigua legislación espartana no dictó pena para el parricidio, por considerar imposible que hubiese hijos que a sus padres mataran. Y esa moderna legislación estadounidense ha considerado imposible, asimismo, que haya hijos políticos—aunque políticos, hijos al fin—que a sus suegros dejen morir de hambre. Pero es el caso—el caso de usted, señor French, y el del señor Astor, su yerno—que está ocurriendo eso, considerado en los Estados Unidos tan imposible como en Esparta lo otro.

Claro que usted, dicho sea sin ánimo de ofenderle, debe ser un suegro inaguantable, porque para que un yerno multimillonario, dicho sea sin propósito de defender a John Jacob Astor, le niegue un rincón en su casa, un puesto en su mesa y los trajes de desecho, o a pasarle siquiera una pequeña pensión, si no quería ni verle, algo y aun algos habrá.

Pero no es ésta la cuestión. La cuestión es que si no tuviera usted ese familiar viviría y que porque lo tiene no se le deja vivir. O séase, que la familia para usted es un estorbo. Y es lo menos que se puede pedir a la familia: ¡que no sea eso!

Lamentando, pues, que tenga usted un pariente tan rico, en vez de tenerlos sólo pobres o de no tenerlos ni pobres siquiera, me despido aquí sin enviarle recuerdos para la familia.

E. s. m.

Luis DE OTEYZA

La Habana, 23 de Julio de 1933.

ULTIMAS ETAPAS DE LA GRAN TRAGEDIA

23 de julio de 1918

Los alemanes han continuado sus contraataques. No han ganado terreno alguno, pero sí han conseguido hacer más lentro el avance aliado, permitiendo a los hombres que no participan en la acción retirarse en mejores condiciones.

Toda la línea alemana al sur de Soissons ha desaparecido, y el alto mando teutón está tratando de formar una nueva línea más atrás, en una posición que permita defenderla con más facilidad.

LOS CAZADORES DE CABEZAS

En el interior de las islas Filipinas había siempre en cada casa, hasta comienzos del siglo actual, un estante de calaveras, y el número de cráneos colocado en él, que podía ir desde dos hasta varias docenas, indicaba la categoría social y el prestigio del dueño de la casa.

La caza de cabezas era una especie de deporte. Si una aldea cazaba tres cabezas, la aldea enmiga tenía que probar su virilidad obteniendo cuatro en cambio. Había grandes ceremonias, con cánticos y discursos, cuando las cabezas eran llevadas en triunfo a la aldea conquistadora.

Se consideraba que todo guerrero decapitado en uno de esos encuentros arrojaba tal descrédito sobre la colectividad entera a que pertenecía que era sepultado su cuerpo bajo un camino donde su lugar de descanso debía ser pisoteado por todos.

Los Igorrotes tenían un instinto especialmente deportivo. Enviaban un aviso previo a la aldea que iban a atacar y a veces se reunían para combatir conforme a citas debidamente concertadas.—(De Victor Heiser en «A Doctor-s Oddyssey»).

CANTAR PARA ESTAR SANO

La gente sufre una cantidad de enfermedades hoy en día porque ha abandonado el hábito de cantar, según el doctor Thausing, de Hamburgo, quien cree en el canto como cura de muchos males.

Y cuando dice cantar, no se refiere al simple canturreo. Debe ser un sonido bien franco. Según esa teoría, el movimiento que es preciso hacer internamente para cantar, ejerce una acción desinfectante sobre los órganos. Los niños que sufren de inflamación de las glándulas pueden ser curados mediante ejercicios vocales regulares. — (De «Armchair Science», Londres).

LAS GRANDES «TOMADURAS DE PELO»

Entre las más hermosas mentiras históricas que se suelen relatar en día de inocentes, he aquí una que solía contar con las preferencias de la gente, hace ya bastantes años:

Hacia fines del siglo XVIII, vivía en Caen un venerable eclesiástico, el abate de Saint Martin. Era conocido por su fe extraordinaria, por sus libros singulares y sobre todo por su gran bonhomía. Como era bueno y crédulo, se le persuadió que su último libro, «El procedimiento para vivir en santidad más de cien años», había sido leído nada menos que por el rey de Siam en persona y que el soberano asiático, verdaderamente entusiasmado, había resuelto enviar ante el autor embajadores especiales, con la misión de discernirle el título de primer médico de la Corte y nombrarle Mandarín. Ahora bien: precisamente en esa época llegaban a Francia ministros del rey de Siam, lo que hizo más verosímil aquel infundio a los ojos del buen abate.

El santo varón murió sin haber querido creer jamás que había sido víctima de una pesada broma de toda la aldea.—(De «Marianne», París)

FINEZA — *Por Roseñada*

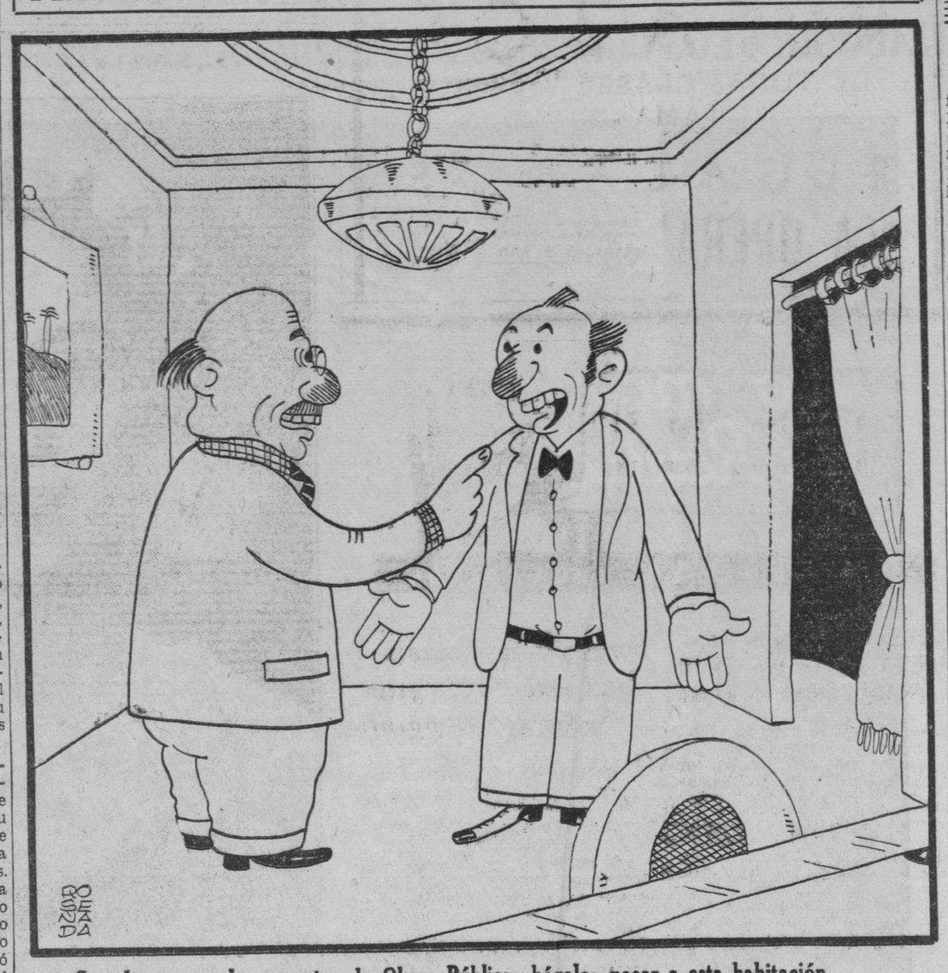

—Cuando vengan los cesantes de Obras Públicas hágalos pasar a esta habitación.
—No caben, son más de 300.
—Es que usted no ha visto lo flacos que están...

La solidaridad de los Gobiernos legítimos

Se ha hablado mucho, a propósito de los sucesos de España, de la solidaridad de los gobiernos legales y legítimos. Se ha repetido hasta la saciedad que el deber de todos los gobiernos debiera ser estrecharse en torno del colega que se viese amenazado por una insurrección. Hemos asistido a un espectáculo que parecería paradójico si no estuviésemos prevenidos contra los apasionamientos partidarista. Los más fervientes campeones de la legalidad, del respeto al orden jurídico establecido, han sido reclutados principalmente en los partidos que inscriben la revolución en el primer plano de su credo, y dan invariables vacaciones a la legalidad como medida primordial de sus procedimientos de gobierno.

En el comité de no-intervención de Londres, ninguna potencia ha llegado al grado de sumisión de la república soviética, en su adhesión extremada a la legalidad, a los precedentes y al derecho internacional. Por razones de derecho y de principios—no de política—es por lo que Maisky, embajador de la U. R. S. S., se opuso al reconocimiento de la beligerancia de los nacionalistas españoles: «Acordar derechos de beligerancia al general Franco, sería tratar sobre la misma base jurídica al gobierno legítimo de la República española y al general de los rebeldes, quien, a pesar de su juramento, hizo armas contra el gobierno».

«Sería contrario al derecho internacional—añadió Maisky—a las costumbres y tradición internacionales, y, por consecuencia, esto no puede ser aceptado».

En la izquierda dicen: «los leales y los rebeldes».

En la derecha dicen: «los rojos y los nacionalistas».

Reconozco que desde aquí es difícil hacer un análisis exacto.

¿Qué es pues un gobierno legal?

Debe ser el que, de hecho, exista en un país, que ejerza pacíficamente sus atribuciones, sea medianamente obedecido, haga reinar el orden, perciba impuestos, mantenga la disciplina en el ejército... etc. De este modo el zarismo hubiese sido legal hasta el instante mismo en que dejó de serlo. Esta noción no es rica en consecuencias. No sabemos cómo pretender que todos los gobiernos deben estrecharse en torno de los gobiernos que se vean amenazados en su propio país. El inmovilismo no puede ser una regla absoluta. No puede condenarse a las democracias que ocupan hoy el lugar de las autocracias; ni puede ser lanzada una reprobación contra Grecia por haberse libertado del gobierno turco.

Es entonces cuando interviene, al

I

lado de la idea del **gobierno legal**, la idea del **gobierno legítimo**. Este carácter crea un grado más en la respetabilidad de un gobierno.

¿Qué es, pues, un gobierno legítimo? Aquí el derecho doméstico debiera guiar al derecho internacional. Mas no le ofrece, al menos hasta hoy, sino pobres luces mortecinas.

La primera idea es la más agradable; la que primero se presenta al espíritu y la que más fácilmente es aceptada por él; la que hace depender la legitimidad de un gobierno de la voluntad popular. No es solamente la doctrina de la revolución francesa; es también la de la Iglesia Católica, aunque no falten numerosos católicos que se le han opuesto vigorosamente, y para no hablar más que de los desaparecidos, y entre ellos los más ilustres, Bossuet, Joseph de Maistre, Bonald, Veuillot, Dom Guéranger, el cardenal Pie, monseñor Freppel, Dom Besse, y tantos otros. La doctrina fué expuesta por Pío X: «Ya hemos recordado que la Iglesia siempre dejó al cuidado de las naciones, darse el gobierno que estimasen más ventajoso a sus intereses». (Actos de Pío X, t. V, p. 130). La Iglesia sólo sostiene el principio de que el poder político en lo abstracto es creado por Dios. No obstante, por ministerio del pueblo se designa a los que han de ejercer el poder. **Omnis potestas a Deo per populum.** Un dominico, el Padre Jenaton, en sus «Etudes de Thomisme vivant» (1934) cita textos en abundancia que demuestran el perfecto acuerdo sobre estos puntos entre el dominico Santo Tomás y el jesuíta San Carlos Belarmino; y este acuerdo es ya lo suficente para merecer subrayarlo. Los dos miraban como un axioma indiscutido e indiscutible el principio formulado por San León el Grande: ««Qui omnibus proefuturus est, ab omnibus oligatur».

Esto es sencillamente una expresión de buen sentido. Sin duda que ninguno de nosotros, en privado, consiente en reconocer que otra voluntad pueda ser superior a la nuestra. Un ser razonable debe conducirse de acuerdo con su propia razón. Este principio de soberanía popular, es lo que linda más de cerca con dicho ideal.

Desgraciadamente, al adoptar este principio no se llegó al cabo de los sufrimientos.

¿Luego sería cierto que la monarquía inglesa era ilegítima? ¿Entonces Francia no haba tenido un gobierno regular hasta el 3 de septiembre de 1791? ¿Qué pensaríamos pues de la monarquía desde julio de 1830 a 1848? ¿Había nacido de una usurpación contra otra usurpación? Sin embargo no tenemos más remedio que reconocer, a través del derecho internacional, que esos gobiernos han representado con regularidad a sus países.

Aun sujetándonos al principio de la soberanía nacional, lo esencial es saber cómo puede ser puesto en práctica.

En suma, muchos gobiernos nacen de un golpe de fuerza. ¿Basta que el cuerpo social intervenga inmediatamente para ratificarlo? La ratificación puede ser tácita: se acepta el régimen, se usa de él, se pagan los impuestos, se pleitea, se solicitan grados, empleos, distinciones, etc. Se vive en paz. Luego el golpe de fuerza ha sido ratificado.

Quizás suceda que la ratificación sea expresa. Si se admite este procedimiento, jamás habrá existido en la historia de los gobiernos más legítimos otro que el de Napoleón III, aprobado por 7.500.000 sufragios sobre 10 millones. Al lado de esto ¿qué podría valer, desde el terreno del legitimismo, la República francesa, adoptada en 1875 por la Asamblea Nacional con solo un voto de mayoría?

El régimen fascista italiano ha organizado elecciones plebiscitarias. El partido en el poder, o el jefe de ese partido, presenta una lista en bloque que corresponde exactamente al número total de diputados. El pueblo puede aceptar la lista; puede también rechazarla. Pero no puede modificarla ni sustituirla con otra. La doctrina fascista pretende con ello que el voto favorable signifique una aprobación del régimen.

El régimen hitleriano, en esto como en otras cosas, ha copiado del fascismo. Mas agregándole muchos elementos democráticos. Particularmente, en Alemania, las mujeres son admitidas en la política con los mismos derechos que los hombres; por otra parte, hombres y mujeres han sido llamados repetidas veces a contestar directamente esta pregunta: «¿Quiéres tú, hombre o mujer alemán...?» El régimen hitleriano practica, pues, con la igualdad política de ambos sexos, el referendum. En un notable artículo aparecido el día 30 de enero de 1936, con ocasión del tercer aniversario del nazismo, en el «Voelkische Beobachter», el doctor Wilhem Stuckart, ministro de Justicia, hizo esta definición: «El Reich es una república. El principio de la dirección política es el consentimiento voluntario y la fidelidad de los gobernados hacia el Fuehrer». Con un tono menos doctrinal, aunque más vivo, el doctor Goebbels expresó la misma idea en su discurso del 12 de febrero de 1937 en el Deutschland Halle: «Si observamos la vida política y democrática de Francia y la comparamos con la nuestra, podemos decir: ¡En definitiva, nosotros los salvajes, qué excelentes somos! Si las democracias del Oeste nos han reprochado el haber establecido en Alemania una dictadura, creemos poder responderles que en todo el mundo no existe un gobierno que tenga más derecho a apoyarse en la mayoría del pueblo».

Persisto en creer que el sistema francés está más cerca de la democracia que el de Berlín. Si me engaño, ruego me sea disculpada mi falta de objetividad. Debo precisar, desde luego, que si veo en nosotros un cierto orgullo nacional, me guardo de exagerarlo. Me lo impide la prohibición hecha al pueblo de pronunciarse directamente sobre un problema cualquiera; por la imposibilidad en que se halla de estatuir sobre las «cosas», teniendo solamente cierta libertad para la elección de las «personas»; por la paradoja de un sufragio llamado universal que cita a las urnas a una docena de millones de individuos sobre cuarenta y dos millones que habitan el Imperio; por la injusticia del régimen mayoritario que sustrae todo derecho a una parte del pueblo francés; por los absurdos de una organización electoral que ofrece omnipotencia a los representantes de dos o tres millones de electores que con frecuencia han votado en medio de la mayor confusión...

Añado que la adhesión al principio de la soberanía nacional no implica el ciego reconocimiento a que la mayoría, aún expresada en la forma más clara y libre, tenga siempre razón. La regla de la mayoría es una regla cómoda, que se impone, a falta de otra, para el mantenimiento del orden público. Roger Collard (escritor y filósofo político que tuvo gran nombradía en tiempos de la restauración, jefe del pequeño grupo de doctrinarios, orador vivamente admirado por León Berard y León Blum; Roger Collard rehusaba admitir otra soberanía que la de la razón. Anatole France, que en los días postreros de su vida adoptó una acitud de pensador de izquierda, y quizá de extrema izquierda, escribió: «Una tontería repetida por treinta millones de individuos sigue siendo una tontería». Y Renan, ese pensador aristocrático a quien la turba considera como uno de los suyos con pretexto de que hizo cuanto le fué posible para restarles a los Evangelios su aureola divina, Renan, dirigió a la Razón esta inefable súplica: «Ayúdanos a extraer el diamante, de las tumbas impuras». Y Víctor Hugo, al comprobar amargamente la disminución alarmante del número de los que rehusaban inclinarse ante el Imperio francés, escribió con coraje: «¡Y si no queda más que uno, ese seré yo!».

Joseph Bartélemy

(Continuará mañana)

A TRAVES DE LA VIDA

TRADICIONES PERUANAS

Ricardo Palma era uno de los más insignes literatos de Sud-América. No sé si con motivo de su muerte, ocurrida en 1919, allá por Octubre, nuestra prensa tuvo tiempo de ocuparse extensamente de este hecho, porque la inauguración del Jai-Alai, por una parte, y la serie mundial de baseball, por otra, no nos dejaron tiempo para cosa alguna. Pero en este rincón bien puedo conceder un recuerdo a quien tanto me ha instruído, divirtiéndome con sus escritos; y de quien dijo Rubén Darío, en un artículo publicado en Guatemala en 1890, que era, «junto con el poeta Márquez, insigne traductor de Shakespeare, **la primera figura literaria del Perú**».

Fué Ricardo Palma, también, el primer limeño de Lima y después de sentarse en los escaños del Congreso, fijó su sitio en la poltrona de la Biblioteca Nacional. Dirigiendo aquel plantel terminó su vida, fecunda de trabajo intelectual, exquisito y rico. Tradujo magistralmente a Víctor Hugo y eso que decía que él, Palma, no era poeta; pero la obra estupenda de su vida han sido las «Tradiciones peruanas» en cuatro volúmenes lujosos que editó la casa de Montaner y Simón, de Barcelona. La edición está ilustrada con grabados que representan los virreyes del Perú y las escenas más culminantes que se describen.

No puede hallarse nada más interesante que esas narraciones, donde—como ha dicho el insigne mexicano Francisco Sosa—«una de las cualidades más excelentes que brillan en las «Tradiciones peruanas» es la exuberante manifestación que en ellas hace la riqueza y galanura del habla castellana.

Pero hay, además, el interés de todas aquellas relaciones de historias, acaecidas durante el mando de los virreyes, y en donde se barajan los nombres de las primeras familias de Lima. Recuerda la narración de «Un litigio original»—que así se titula el artículo—entre dos prócceres que sirvieron en tiempo del Conde de la Moncloa, vigésimotercero virrey del Perú:

Tropezáronse las calesas—cuenta el proceso—de ambos nobles, y como ninguno quisiera cejar en su derecha, dando el paso, por la antigüedad que en la nobleza les asistía, convinieron dejarlas en aquel sitio, desuniendo las bestias, y aguardar que el Tribunal de Castilla y el Señor Rey, a quien apelaron, dictara la sentencia de prioridad.

Ambas familias gastaron un dineral pagando abogados y reyes de armas que demostraran la prosapia; y cuando al cabo de un par de años vino la sentencia declarando a los dos con igual derecho, no quedaba ya ni un clavo de los carruajes que habían estado al sol y sereno y a merced de los rateros, durante tanto tiempo.

Pero se celebró un banquete de reconciliación, que fué famoso en los fastos de Lima.

Nuestro sencillo y modestísimo escritor don Alvaro de la Iglesia, de quien fuí compañero y amigo en el periódico «La Discusión», entusiasmado con aquellos cuentos o historias de Ricardo Palma, emprendió la tarea, con bastante éxito, de recopilar leyendas, anécdotas y quizás historias también de nuestra vida nacional. Publicó tres volúmenes titulados «Cosas de Antaño», «Cuadros Viejos» y Tradiciones Cubanas», que se agotaron y que pude conseguir por los buenos oficios de un amigo.

El pobre autor de esa romántica historia de Cuba hace algunos años que ha muerto; pero sus amigos no lo han olvidado, porque era bueno, sencillo y leal.

Volviendo a Palma diré que si todo lo que cuenta no ha sucedido, peor para la Historia. En cuanto a mí, diré, con Rubén Darío, que fué un glorioso Príncipe del ingenio.

Héctor DE SAAVEDRA

GALERIA DE ARTISTAS HISPANOAMERICANOS

Sus hermanos son todos cantantes, aunque su padre no cantaba más que «las cuarenta». Ha actuado en Cuba, México y los Estados Unidos, pero no se ha presentado nunca ante un público de la Madre Patria.

Por ANTON CABALLERO

NUEVA YORK, julio. (Editors Press).—Fausto Alvarez, el tenor español, ha vuelto a Nueva York contratado por «El Chico», el famoso cabaret de Benito Collada—otro asturiano, como Fausto Alvarez—que a través de los años y pese a todas las competencias que le han salido en los últimos tiempos—la música afroantillana, de moda en los Estados Unidos y en el mundo, ha hecho surgir en la ciudad de los rascacielos un gran número de «rendez vous latinos—sigue siendo el que presenta los números hispanos más auténticos y los artistas hispanos de mayor virtuosismo y menos mixtificación. Fausto, en otra época vivió en Nueva York varios años y se hizo una de las figuras más populares de nuestra farándula, actuando en diversos teatros de la gran ciudad y cantando por algunas de las más importantes estaciones de radio. Pero luego lo llamaron de la Habana —donde había iniciado su carrera artística— y posteriormente marchó a Méjico, donde residió largo tiempo. Ahora ha vuelto a New York donde pasó algunos de los mejores días de su juventud y en donde... (Bueno, es un secreto: Fausto nos ha pedido que no lo digamos)...

En la familia de Fausto Alvarez todos son cantantes. José, uno de los hermanos, tiene una bella voz de barítono y es conocido en varios de nuestros países. Luis es también tenor, y en Méjico donde reside hace años tiene una gran fama. Le preguntamos a Fausto:

—¿De quién heredaron ustedes la voz? Del «viejo», acaso?...

—No—viene la contestación. El «viejo» no cantaba más que las cuarenta. La voz nos viene de mi madre que tenía un magnífico timbre de soprano dramática.

—¿Se dedicaba al canto?

—¡Que va! Se dedicaba a criarnos a nosotros y a tener la casa en orden. Pero cómo cantaba! Si hubiera estudiado y se hubiera hecho profesional, indudablemente hubiera escalado las más altas cimas de la fama.

—¿Donde naciste?

—En Gijón. De muchacho comencé a cantar en el Orfeón y me decían que prometía. Pero apenas contaba 16 años cuando marché a Cuba, y en la Habana fué donde tuve el primer profesor y recibí los primeros aplausos. Por cierto, mi maestro habanero era Morales, un bajo catalán que cantó con Gayarre.

—¿Dónde debutaste como profesional?

—En Santiago de Cuba. El éxito me emborrachó y yo que había pensado encauzar mis pasos por otros derroteros me sentí artista y no quise ser ya otra cosa.

—¿Cómo fué que viniste a los Estados Unidos?

—Augusto Ordóñez, el famoso barítono español, organizó en la Habana una compañía que debía actuar en la Florida, y me contrató como su tenor. Canté «La Tempestad», «Los Gavilanes» y otras obras del género y luego quise probar suerte en Nueva York. Me contrataron en el Apolo de la calle 125 donde debuté con «Marina». Por supuesto, estoy hablando de hace bastantes años, cuando se iniciaban los primeros experimentos del teatro español en la Babel de Hierro. Luego me dediqué al vodevil y recorrí las principales ciudades de los Estados Unidos. Canté en el «Capitol» de Nueva York, en el «Hippodrome» y en muchos otros. También me contrataron en la Columbia y la National Broadcasting Co. para sus programas de radio.

—Volví luego a la Habana y dí un concierto en el Principal de la Comedia. Luego actué en el «Martí» y el «Payret» y por último pasé al «Nacional», donde canté con Felisa Herrero la «Maruxa» y «La Alegría de la Huerta». Por último Lecuona me contrató para Méjico, donde me hizo debutar con «El Cafetal».

FAUSTO ALVAREZ (tenor hispano)

En Méjico permaneció Fausto Alvarez más de tres años, cantando unas veces programas de radio y otras hasta ópera. Así en el «Hidalgo» se presentó en la parte de Armando en «La Traviata», obteniendo un gran éxito.

Fausto Alvarez ha recorrido todo México, actuando en distintas empresas. En el Teatro Arbeu, con Velasco, cantó «La Dolorosa». También ha actuado en películas, en una de las cuales, realizada por la Warner Brothers y titulada «Dónde está, corazón», desempeñó una de las partes principales.

Fausto no ha cantado nunca en España a pesar de ser español, lo que siente como una tragedia. Pensaba ir a España—nos dice—cuando estalló la guerra. Ahora sabe Dios el tiempo que me veré privado de visitar mi patria...

—Puede que la guerra acabe pronto...

—Así lo espero. Pero pasará mucho tiempo antes de que los odios fomentados por los extranjeros nos permitan volver a ser lo que siempre fuímos: una nación de gloriosas tradiciones que no transige con las ideas corrosivas, hechas de sangre y de rencor...

FECHAS Y ANIVERSARIOS

Julio 23.

En 1339 nació en Vincennes Luis I. Duque de Anjou y Conde de Maine. Era el segundo hijo de Juan II, Rey de Francia y murió en Bisegliа el 20 de septiembre de 1384.

—En 1562 murió en Hornberg Godofredo de Berlichingen, valeroso caballero alemán inmortalizado por la pluma de Goethe. A Berlichingen se le apellidó «Mano de hierro». Había nacido en 1480 en Wurtemberg.

—En 1862 murió en Kinderhook Martín Van Buren, el que fué octavo Presidente de los Estados Unidos.

—En 1603 fué coronada Ana de Dinamarca, Reina de Inglaterra, esposa de Jaime I. Era hija de Federico II de Dinamarca y Noruega y de Sofía, la hija de Ulric III, Duque Mecklemburgo.

RELOJES GIGANTES

Hasta hace poco, los más grandes cuadrantes del mundo, eran los de los relojes de Charlottemburgo, 7 metros; Filadelfia 7 metros; Westminster, 7 metros; Liverpool, 7 metros 50; Hamburgo, 7,80; el Metropolitano de Nueva York, 8 metros; Zurich, 8 metros 65; Malinas, 11 metros 70; Jersey-City, 16 metros. Pero desde la construcción del reloj eléctrico y luminoso de la torre Eiffel, en 1933, cuyos dos cuadrantes, cada uno de los cuales lleva 3.000 lámparas, mide 20 metros de diámetro, la ciudad de París va a la cabeza en esta materia. — (De «Marianne», París).

Contra DEBILIDAD tome FITINA

NUEVO ITINERARIO AVISO

A partir del día 25 de Julio de 1938, esta Empresa establecerá un nuevo itinerario de trenes de viajeros entre Habana, Pinar del Río y Guane, de acuerdo con los Avisos al Público que aparecen fijados en las Estaciones.

Los cambios principales sobre los cuales se desea llamar especialmente la atención del público son los siguientes:

El tren eléctrico que sale de Estación Central a las 6:25 a. m. tendrá combinación en Rincón con un nuevo tren para Alquízar.

El primer tren para Pinar del Río y Guane saldrá de Estación Central a las 7:20 a. m. en lugar de las 7:45 a. m.

El tren No. 13 para Pinar del Río y Guane que sale de Estación Central a las 5:45 p. m. será rápido, no entrando en CONSOLACION DEL SUR.

Desde Alquízar saldrá un nuevo tren Gas-Car a las 8:17 a. m. que combina en Rincón con el eléctrico que llega a la Habana a las 10:07 a. m.

El primer tren, procedente de Guane y Pinar del Río será rápido y saldrá de Guane a las 4:50 a. m. y de Pinar del Río a las 6:27 a. m., llegando a la Habana, sin entrar en Consolación del Sur, a las 10:29 a. m., en lugar de las 11:59 a. m.

El último tren hasta la Habana saldrá de Guane a las 2:50 p. m. y Pinar del Río a las 4:26 p. m., llegando a la Habana a las 8:50 p. m., en lugar de las 10:03 p. m.

Todos los demás trenes de esta línea han sido mejorados también en sus horarios siendo más rápidos en su recorrido.

Ferrocarriles Unidos de la Habana

PROTEJASE CONTRA ACCIDENTES VIAJANDO EN TREN

PINAREÑAS

Exámenes

En la academia de música «Mozart».

Recientemente se celebraron exámenes de fin de curso.

Con ese motivo estuvo en esta ciudad el director del Conservatorio habanero «Orbón», quien auxiliado por el señor Loriet y la profesora señora Delia García de Fiarola, efectuaron los reconocimientos.

Entre las alumnas que obtuvieron buena calificación se encuentra una amiguita del cronista, que terminó el último año de teoría y solfeo y el penúltimo de piano.

Me refiero a la gentil trigueña señorita Estrella M. Puig, altamente apreciada por sus virtudes en esta sociedad.

Muy felicitada por la obtención de notas de sobresaliente en dichos exámenes.

Reciba mis parabienes.

Cumpleaños

De una damita muy simpática.

El último miércoles festejó su día onomástico la señorita Aída Rosa Pérez Fernández, estudiosa alumna de nuestra Escuela Normal.

En horas de la noche en su hogar ofreció una animada fiesta, de la que participaron infinidad de damitas y jóvenes.

Allí se hizo música bailable y las horas transcurrieron dentro de un marco de alegría.

Muchos los obsequios y felicitaciones que llegaron hasta la festejada de parte de familiares y amistades.

Los asistentes fueron espléndidamente atendidos y como fin de fiesta se les ofreció dulces y exquisito ponche.

Aprovecho esta nota para reiterarle a Aída Rosa mi felicitación y que perdure su ventura personal.

Una boda

Celebrada el día 19 del actual.

Ese enlace realizó el sueño dorado de dos jóvenes pinareños con ellos: la señorita Carmelina Fonte y Falcón y el señor Roberto Reiumont y Alvarez.

El acto fué notarial y dió fe del mismo el doctor Antonio Caíñas, figurando como testigos los señores; Antonio Cué, Segundo Jefe del Centro Telegráfico, Julián García, Angel Camoira y Aquilino Martínez.

Llegue a los nuevos esposos mi enhorabuena.

Mejorado

De la afección catarral que le retiene recluído en cama.

Se halla el apreciable don Silvestre Girbal, figura venerable que encarna la bondad y la hombría de bien.

Consigno esta nueva de su mejoría con gran regocijo.

Y hago votos porque pronto lo vamos de nuevo gozando de cabal salud.

Dios lo quiera así.

Para las Cañas

La novel playa pinareña.

Dentro de pocos días se trasladará en unión de su familia el doctor Carlos Hernández Mendoza, Administrador de la compañía Fuerza y Luz de esta ciudad.

Una amplia y confortable casa portátil está próxima a terminarse para instalarla en la Playa de Las Cañas.

En la cual la familia del doctor Hernández pasará una larga temporada.

Les anticipo que esa espansión resulte gratísima.

Saludo

Sea este para una visitante.

Desde hace varios días se halla en esta ciudad una jovencita de blondos cabellos.

Me refiero a la señorita Caridad Oses, bella habanera que es visita del distinguido matrimonio Rodrigo-Uses.

Al repetirle a la gentilísima rubita mi saludo le deseo grata estancia entre nosotros.

Guillermo Rodríguez.

RETAZOS
DE TODAS CLASES Y TODOS TAMAÑOS
REGALADOS
'LA OPERA' (La Esquina del Ahorro). GALIANO Y SAN MIGUEL

Si Callos Hay, El Remedio Es Blue-Jay
BLUE-JAY CURA CALLOS

NUEVAS FUERZAS SE HAN UNIDO A LAS QUE ESTAN PRACTICANDO EN MARIEL

La columna al mando del teniente coronel Jesús Gómez Casas, inspector general del cuerpo, se encuentra realizando prácticas en el campamento que ha levantado en el Mariel; estas prácticas consisten en tiro de fusil, de ametralladoras y de cañón de campaña, así como remos, natación e instrucción militar.

Ayer mañana se hizo cargo de la instrucción de los marinos en natación, el sargento Leonel Smith, quien está preparando a los miembros de la columna en los baños de la Boca del Mariel.

Una compañía del «Patria»

Ha sido incorporada a la columna una compañía del buque-escuela «Patria», surto en el Mariel; realizará prácticas de desembarco y generales de campaña.

Policía Marítima

Una compañía de la Policía Marítima al mando del capitán Oscar Hernández Murias, auxiliado por los tenientes Andrés Hernández, Arnaldo Paniagua y Vicente Sánchez, se ha incorporado también a los miembros de la columna.

Todos los componentes de la columna se encuentran en perfectas condiciones físicas y se espera mucho de provecho para sus conocimientos generales para cuando termine el período de tiempo que comprende las citadas prácticas, que terminan con una breve marcha.

Inauguró la Escuela de Comercio su gran Salón de Cartografía

Su director, Dr. Eduardo de la Torre, explicó el interés que ofrece el citado estudio

«El estudio de la Geografía en la Escuela de Comercio responde a los ideales de la época o sea a las aspiraciones sociales de un cambio de régimen económico y de transformación de la conciencia social», ha declarado el Director de la Escuela Profesional de Comercio de la Habana, doctor Eduardo de la Torre al inaugurarse el Tercer Salón Cartográfico de Cuba en el citado plantel, con asistencia de personalidades del comercio, de la industria, del cuerpo diplomático y autoridades.

El doctor de la Torre expresó también el propósito que anima a la Escuela de dejar inaugurado oficialmente el Salón bajo los auspicios de la misma, y al proceder así, agregó, sería injusticia si no se reconociera públicamente la encomiable labor del Profesor Titular de Geografía General y Economía, doctor Angel Tur Ganudas, a quien se debe la exposición, que honra a la Escuela, más si se tiene en cuenta que es la única de su clase que se lleva a cabo en Cuba.

Después expuso que el plantel marcha al compás de la más moderna pedagogía objetivando sus clases y haciendo que el alumno trabaje con los conocimientos que recibe y los plasme en creaciones propias, y que el estudio de la Geografía tal como se cursa en la institución se desarrolla dentro de las orientaciones más modernas en la materia, o sea con un propósito definido, donde se contempla con una clara y cabal visión el papel del hombre en la Naturaleza, de la potencialidad humana para adaptarla a sus necesidades y transformarlas, y terminó diciendo:

«A la Escuela Profesional de Comercio de la Habana le cabe la satisfacción de brindar las primicias de una enseñanza tal como se convino en la última Conferencia Interamericana de Educación celebrada en México, en el mes de agosto del pasado año y pone a la disposición del distinguido público que nos honra con su presencia en esta noche, el Tercer Salón Cartográfico que corresponde a dicha enseñanza y que inauguramos con estas breves palabras. Gracias a todos por vuestra gentil presencia en nuestra casa».

Celebra la Unión Panamericana la paz boliviano-paraguaya

Reunión extraordinaria de los representantes de trece naciones con dicho objeto

WASHINGTON, julio 22. (AP).—Los representantes de los Estados Unidos y de otras doce repúblicas americanas proclamaron ayer al mundo que la opinión pública de este continente pide la terminación de la guerra.

Expresaron su convencimiento en una reunión especial de la Junta de Gobierno de la Unión Panamericana, convocada por el Secretario de Estado, Hull, para celebrar la firma del tratado de paz entre Bolivia y Paraguay.

A instancias de Hull la Junta de Gobierno tomó por unanimidad el acuerdo de alabar a los dos países suramericanos por haber convenido de abstenerse de nuevas hostilidades y someter su vieja disputa sobre el Gran Chaco al arbitraje de seis repúblicas americanas.

Después de aplaudir la devoción de los gobiernos de Asunción y La Paz «al principio interamericano del arreglo pacífico de las diferencias internacionales», la resolución de Hull expresa su convencimiento en que «la firma del presente tratado habría sido imposible a menos de que hubiera existido una verdadera solidaridad inter-americana en apoyo de nuestra maquinaria de la paz y una poderosa opinión pública en todas nuestras naciones que insisten en la supresión de la guerra como instrumento de política internacional.»

Los representantes diplomáticos de los Estados Unidos, México, Brasil, Chile, Cuba, Argentina, Ecuador, Nicaragua, Bolivia, Paraguay, Venezuela, El Salvador y Panamá asistieron a la reunión.

Hull expresó que el arreglo pacífico del Chaco «trae ánimos a los que en todo el mundo están luchando por el progreso ordenado basado en la ley y la justicia.»

Hull en el discurso que pronunció ante la Junta de Gobierno de la Unión, dijo que las naciones democráticas americanas pueden estar orgullosas de esta demostración de la eficacia de su sistema para preservar la paz.

MENOR INTOXICADA

En el Primer Centro de Socorro, fué asistida de grave intoxicación, Berta Pérez González, de 7 meses y vecina de Sol 118, que se causó en su domicilio, al tomar por equivocación agua hervida con ácido bórico.

CRONICA HABANERA

NOVIAS DE AGOSTO

Una boda de gran rango ha quedado concertada para el día tres de agosto, a las nueve y media de la noche, en la Iglesia de San Juan de Letrán.

Allí, en un marco de suntuosidad y elegancia incomparables, unirán para siempre sus destinos la señorita Mariana Rodríguez López, de fina y delicada belleza, y el apuesto joven Valeriano López, notable alumno del cuarto año de Medicina de la Universidad Nacional.

Muchos detalles de refinamiento y buen gusto rodearán esta ceremonia, llamada a ser un acontecimiento social.

La novia llevará una corte de honor adorable, formada por estas seis distinguidas señoritas.

Adriana Maduro,
Alicia Menocal,
Rosita Rayneri,
Madeline Menocal,
Luisa Rodríguez López,
Gloria Ortiz.

Boda del gran mundo, de la que prometemos para más adelante nuevos e interesantes detalles.

CHEZ MADURO.—En la noche del jueves ofrecieron un buffet supper a un grupo numeroso de sus amistades, el señor Salomón Maduro y su esposa, tan gentil y tan interesante, Bibí de Lima.

Para esta fiesta se engalanó con plantas y flores aquella gran casa de los señores de Maduro, en el Vedado.

Se multiplicaban las dalias y los gladiolos por los distintos departamentos, combinándose con bellas palmas aecas.

En el comedor, donde se sirvió el buffet, plantas y flores ponían también una nota de buen gusto.

Se veía la mesa decorada primorosamente con una linda corbeille de flores naturales.

Citaremos la concurrencia.

En primer término los matrimonios Juan A. Lliteras y Hemelina López Muñoz, Manolo Rodríguez y Aída López, Henry Senior y Elsa Penso, Atilio León y Eva García, Eugenio Rayneri y Rosita Cadaval, Primitivo del Portal y Justina Monteagudo, Tomás Machín y Salomé Santamarina, Gonzalo E. Aróstegui y Maggie Orr, Salvador Castañeda y Nena Pérez Piquero, Juan O'Naghten y Rita María Arango, Ignacio del Valle y Rosa Perdomo, Luis Beltrán y Nena Ncdarse, Ismael Marchena y Bibí Chumaceira, y Leonardo Anaya Murillo y Cuca Quintana.

La señora Gloria Ricart.

Y los señores Alfredo Zayas y nuestro compañero Pablo Alvarez de Cañas.

Después de la comida se formaron numerosas mesas de bridge, pocker y dominó, que quedaron instaladas en la lindísima terraza del costado de la casa.

Resultó animadísima esta fiesta.

LA COMIDA DE ESTA NOCHE.—En honor del Excmo. señor Herbert Adolphus Grant Watson, ministro de la Gran Bretaña, que próximamente embarca en uso de licencia para su país, se celebrará esta noche una comida en «San Souci».

Comida de despedida a la que han prometido su asistencia las numerosas amistades del distinguido diplomático.

Tema para la crónica.

UNA BODA EN NUEVA YORK.—Carmen López Oña, la distinguida señorita tan querida en nuestra sociedad, contrajo matrimonio anteayer con el señor Ricardo Amezaga.

La boda de carácter íntimo, se celebró en Long Island, Nueva York, ante un reducido grupo de invitados.

Dentro de varios días saldrán los nuevos esposos para Francia, Holanda e Inglaterra, proponiéndose regresar a la Habana en Enero.

Felicidades.

A BORDO DEL TOLEDO.—Una simpática fiesta se celebró el jueves por la noche a bordo del Yacht «Toledo», la preciosa embarcación, propiedad del distinguido matrimonio Manolo Aspuru y María Antonia Alonso.

Sus lindas hijas Bibí y Julita Aspuru, dos encantadoras jeune filles que acaban de hacer su presentación en sociedad, ofrecieron un paseo hasta Baracoa, al que fueron invitadas varias parejitas.

Entre las señoritas se encontraban Alina y Helena Johnson, Sara María García Tuñón, Hortensia y Josefina de Cárdenas, Lidia Menocal, Irene Pagliery, Margarita Carrillo, Martha Sosa y Anita, Mercedes y Cristina del Valle.

Y entre los jóvenes, Harry Fanjul, Arturo Sosa, Manolo Bustamante, Mario Franca, Oscar Arellano, Roberto Maduro, Alberto Fernández, Carlos y Enrique Carrillo, Willy Zaldo, Gastón y Mario Arellano y Armnado y Mario Salcedo.

Fué servido un buffet esplendísimo.

LA BODA DEL JUEVES.—La iglesia de San Juan de Letrán, el amplio templo de la calle 19, tan favorecido por los novios del gran mundo, abrirá sus puertas la noche del jueves próximo para una boda de gran brillantez.

Boda de la encantadora señorita Ledia Beltrán y Marban con el joven Luis E. Aizcorbe, talentoso estudiante de la facultad de Derecho de la Universidad Nacional, señalada para las nueve y media.

El adorno floral del templo llamará la atención.

Los floristas del gran jardín «El Fénix», triunfadores en mil ocasiones, llevarán a cabo bajo la dirección personal del mago Martín, uno de esos adornos regios y suntuosos que han dado fama y nombradía al elegante jardín del Paseo de Carlos Tercero.

Cientos de docenas de hortensias, las blancas y pomposas hortensias, de tanto valor decorativo, han sido pedidas por cable a los Estados Unidos para este adorno que puede calificarse como el más rico y magnífico de cuantos se han llevado a cabo en aquel templo de los RR. Padres Dominicos.

Los proyectistas de «El Fénix» han hecho unos diseños maravillosos.

Las puertas laterales darán acceso al público, mientras la gran puerta central quedará clausurada hasta la llegada de los novios, momento en que se abrirá para dar paso a la nupcial comitiva.

Atravesará ésta, del pórtico al altar, una maravillosa senda florecida de hortensias, entre cascadas de musgo que formarán como un doble barandaje a los lados de la valiosa alfombra de «El Fénix».

El ramo de mano, otra «creación Martín», será un modelo Colonial, todo de lirios del valle, los aristocráticos «lilies of the valley», favoritos de las novias.

Hemos publicado ya los nombres de los padrinos y testigos de esta boda del gran mundo.

Insertaremos aquí, ahora, la relación de las «flowers girls», un grupito adorable de niñas que forman Esther Beltrán, Beba Aizcorbe, Totona Beltrán, Carmita Rovirosa y Anita Aizcorbe.

Llevarán todas preciosos ramitos coloniales, cuya confección correrá de cuenta, también, de los grandes floristas del jardín «El Fénix».

Tema para la crónica brinda esta gran boda en perspectiva.

VIAJEROS DISTINGUIDOS.—En el vapor «Florida» han embarcado para Miami, anteayer, la respetable dama María Luisa Longa viuda de Farcía Echarte y su gentil hija Nenetica.

También embarcó en el «Florida» el joven matrimonio Cuco Upmann y Cuqui Ponce de León.

Felicidades.

ANIVERSARIO DE BODAS.—Ayer cumplieron veintitrés años de casados, por lo que se vieron muy felicitados, el doctor Enrique Llanío, catedrático por oposición de Parasitología y Enfermedades Tropicales de la Universidad de la Habana, y su gentil esposa Carlota Navarro.

Llegue con estas líneas hasta ellos nuestra felicitación.

(Continúa en la página SIETE)

CAFE Y RESTAURANT
"EL SIGLO XX"
Comidas, Almuerzos, Cenas.
Nuestro plato especial para hoy,
Sábado: ARROZ CON POLLO
Neptuno y Belascoaín.—Tel.: M-4994.

Por casi nada, renueva Vd su Equipo de Playa en la
Venta Popular de Julio
Las notables reducciones hechas en todos los precios de la Sección Masculina, y el amplio surtido que allí presentamos, facilitan ahora, en vísperas de Varadero, el problema de renovar los Equipos de Playa. Observe, sino, estos precios:

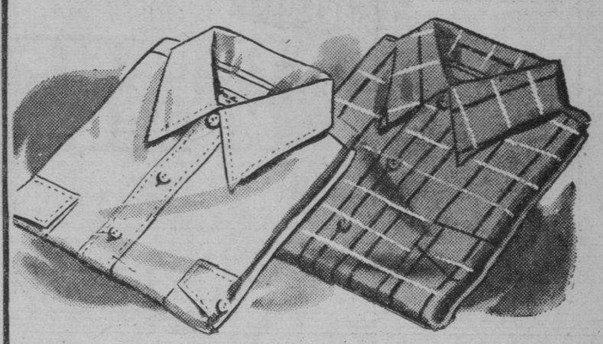

Rebajadas a 97c
Camisas de sport en poplín brocado y también en crash, con listas formando cuadros, y botones en carmelita, gris o azul. Diversos colores. Otras, rebajadas a 1.17, 1.32 y 2.60.

Pantalones rebajados a 1.16
En tejido de lana, con cinturón, soporte y bolsillo provisto de "zip". Colores: royal, carmelita o vino.

Trusas rebajadas a 3.28
En tejido de lana, combinadas a dos tonos. Prusia y vino con blanco, o carmelita con amarillo. Pantalón con soporte, cinturón y bolsillo "zip".

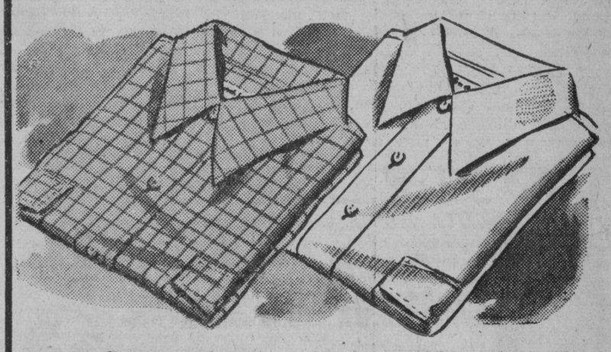

Rebajadas a 1.65
Camisas de sport finas, bien en tejidos blancos muy porosos y frescos, o en crash inglés, colores: azul, verde, vino y carmelita, con listas entrecruzadas.

Rebajadas a 1.65 y 50c
Bolsas de cuero y de goma, en elegantes tonos y muy cómodos diseños e interiores. Varios modelos.

— El lunes, 25: Santiago —
Elija usted hoy todos sus Regalos en la Sección Masculina.

fin de Siglo
EL UNICO ESTABLECIMIENTO DE LA HABANA QUE TIENE AIRE ACONDICIONADO!

INTOXICACION

Orfelina Roque Roque, de 23 años y vecina de Amistad 136, fué asistida en el Primer Centro de Socorro, de grave intoxicación, que se ocasionó en su domicilio al tomar yodo equivocadamente.

HOY ENCANTO TRIANON
20th Century Fox presenta a
Simone SIMON
Don AMECHE
y Robert YOUNG
en "La FALSA JOSETTE"
Una 20th Century Fox
30¢ 40¢
Ademas en Encanto "LA MUERTE ACECHA"

HOY Fausto y Riviera
El máximo "HIT" de 1938
Madeleine CARROLL
Henry FONDA
Leo CARRILLO
en el DRAMA GIGANTE
"BLOQUEO"
Una película Artistas Unidos
30 y 40¢

CAMPOAMOR
¡ULTIMOS DIAS!
HARLEM SCANDALS REVUE
El MAS FORMIDABLE SHOW de ARTISTAS de COLOR que ha VISITADO la HABANA!
3 PRESENTACIONES
3-5½-9½
NO DEJE de VERLO!
30¢ a las 3
40¢ a las 5½
50¢ a las 9½
Tertulia 30¢

LUNES Encanto y Trianon
El drama de la mujer que estaba LIBRE para TODO, MENOS PARA AMAR...!
SYLVIA SIDNEY
GEORGE RAFT
"SILENCIO DE MUJER"
-YOU and ME-
Un FILM Paramount

MARTES
Fausto y Riviera
FRANCIS LEDERER
FRANCES DRAKE
en
El LOBO en PARIS
Un "HIT" Columbia

NACIONAL HOY
GRAN PROGRAMA en la ESCENA y la PANTALLA
5½ y 9½ DEBUT! Los CANCIONEROS de "JALISCO"
TRIO CALAVERAS
Los "ASES" de la CANCION MEXICANA!!
ARTISTAS EXCLUSIVOS de los CIGARROS "PIEDRA"
y las RADIO-EMISORAS C.M.W. y C.O.C.W.
Y
ESTRENO en CUBA
CONTINENTAL FILMS
presenta la producción A.R.B
"MI CANDIDATO"
con ESTHER FERNANDEZ — PARDAVE
DOMINGO SOLER — PEDRO ARMENDARIZ
Ademas la producción Metro "PASO A LA JUVENTUD"
con MICKEY ROONEY y LEWIS STONE
y La PANDILLA en "EL TESORERO"
30¢ y 40¢

ESCENARIO Y PANTALLA

UN CONCURSO DE OBRAS TEATRALES

Hay una cosa más grave que creer demasiado en la eficacia valoradora de los concursos y es sentir fobia por ellos. La primera actitud es ingenua. La segunda suele ser resentida, cuando no petulante.

A los concursos hay que darles la importancia que tienen en el terreno de la estimulación artística. Son invitaciones al trabajo, oportunidades de acción para el artista desganado o escéptico. Y esto es de gran utilidad en un medio como el nuestro, tan inerte, tan poco propicio, de tan escasas resonancias para la faena espiritual.

Tenemos el caso reciente del concurso teatral patrocinado por la Dirección de Cultura de la Secretaría de Educación. Es indudable que ese certamen tuvo una virtud reveladora Gracias a él pudieron elegirse seis obras con el mínimo decoro artístico suficiente para ser llevadas a la escena. Nuestro teatro no ha producido todavía obras epocales; pero ahí están esas seis comedias, que junto con otras ya representadas o editadas, forman un acervo estimable y demuestran que en Cuba hay excelentes vocaciones teatrales y una aptitud potencial para el género dramático que debe llenarnos de optimismo.

No hay, pues, que desacreditar las justas literarias. Podrá florecer en ellas, muy a menudo, la injusticia; podrá darse el caso, por desgracia bastante frecuente en nuestro medio, de que no siempre sea el mérito el que determine, de un modo exclusivo, el fallo del jurado; pero, por encima de todas esas flaquezas humanas, esos torneos realizan una función necesaria y útil. Entre nosotros la producción literaria no está sistematizada, como en otras partes. Siendo difícil, si no imposible, vivir de las letras, el escritor produce esporádicamente, cuando está de vena o cuando tiene la seguridad de que su obra va a hallar salida, bien por el vehículo del libro, bien por el de la tribuna o el de la escena. Un certamen no es otra cosa, en fin de cuentas, que una de esas «salidas».

Las justas de Educación han repercutido. Y esa repercusión ha sido mayor porque fué posible representar dignamente las obras, ante un público numeroso y sensitivo. Por lo pronto, la Dirección de Cultura del Municipio se ha sentido estimulada y ha convocado a un concurso de obras teatrales de asunto cubano, para representar en el Anfiteatro de la Avenida del Puerto, las que resulten elegidas por el jurado. No en balde el doctor Calás fué concurrente asiduo y entusiasta a las funciones del Teatro de Selección.

Este concurso tiene mucho interés. Se trata de obras para ser representadas al aire libre, en un espacio vasto, ante grandes masas populares. Es un ensayo que se ha llevado a cabo con muy buen éxito en todas partes y en todos los tiempos. Mediante él, el dramaturgo se ejercita en el difícil arte de llegar a las multitudes, de producir una emoción cuya fuerza intensiva no sea obstáculo para su extensibilidad. En locales cerrados, el hombre de teatro puede permitirse el lujo de hablar en voz baja, de emplear una dialéctica sutil, de elaborar finas emociones íntimas. En locales abiertos tiene que hablar «con toda la voz que tiene» y aun requerir en ocasiones el megáfono. Los griegos utilizaban el coturno para elevar la estatura de los personajes y la máscara para agrandar su rostro y amplificar su voz. El artista moderno tiene otros medios para lograr los mismos efectos. Este concurso del Municipio nos servirá para apreciar hasta qué punto nuestros comediógrafos los conocen y saben hacer uso de ellos.

Esperamos que nuestros escritores de teatro no se muestran remisos y prueben sus fuerzas en esta nueva liza. Será una experiencia interesante ver representar obras cubanas en el Anfiteatro, como lo fué aquella magnífica interpretación que hizo Luis A. Baralt de «Fuente Ovejuna» en la Plaza de la Catedral.

Francisco ICHASO.

EL RECITAL DE NATALIA AROSTEGUI

La continua demanda de localidades para el recital de Natalia Aróstegui, el día 26, en el «Auditorium», hace presumir, con razón, que el magno coliseo estará muy concurrido esa tarde. No puede ser de otro modo, porque muy pocas veces se ha combinado un programa tan interesante y ameno y que al mismo tiempo sirve para aquilatar las excepcionales condiciones de su intérprete, tanto por la diversidad de estilos y metros, como por la diversidad de autores.

Este programa lo ha combinado la propia Natalia Aróstegui, sondeando la opinión de sus admiradores y llevando a él los estrenos últimos de los más famosos poetas y poetisas...

Hoy, a la una y en el Habana Yacht Club, se reúne con Natalia Aróstegui la prensa social y teatral y gran número de amigos y admiradores, atentamente invitados por ella a un almuerzo íntimo.

Las localidades para el recital del día 26 pueden solicitarse por los teléfonos F-4140, F-4233 y por el teléfono de Pro-Arte Musical, F-3455.

Los precios son: luneta, un peso; segundo balcony, 60 cts.; tercer balcony, 30 centavos.

Los señores socios de Pro-Arte tienen el 20 por ciento de bonificación en el precio de las lunetas.

CARTEL DEL DIA

POR LOS TEATROS

CAMPOAMOR: A-7054. A las 3, 5 y 30 y 9 y 30: Harlem Scandals Revue.

MARTI: M-2724. Películas. «La escala de la fama» y «La jungla africana». A las 12 p. m. «Harlem contra el Manglar».

POR LOS CINES

ENCANTO: M-6055. A todas horas: «La falsa Josette», «La muerte acecha» y revista.

NACIONAL: A-6700. A todas horas: «Mi candidato», «Paso a la juventud», comedia y debut del Trío Calavera.

FAUSTO: M-6055. A todas horas: «Bloqueo». «Una noche en Radio City» y cartón.

ALKAZAR: A-6869. A todas horas: «Aventuras de Tom Sawyer», «A toda velocidad» y comedia.

AUDITORIUM: F-4455. «El sobre lacrado» e «Idilio a flote».

TRIANON: F-2403. «La falsa Josette» y «Almas sin rumbo».

RIVIERA: F-2040. «Bloqueo» y «Alegre impostor».

RADIO-CINE: M-1407. «Las mujeres son así» y «Desde los tiempos de Eva».

REX CINEMA: M-2214. Películas cortas. Cartón. variedad, noticieros.

PAYRET: A-7157. «Refugiados en Madrid» y «Paraíso para dos».

NEPTUNO: M-1515. «La octava mujer de Barba Azul», «Adiós Broadway» y episodio.

OLIMPIC: F-3711. «Aventuras de Tom Sawyer» y «Hollywood se divierte».

FLORENCIA: U-3533. «Charles Chan en Montecarlo» y «Perdiendo se gana».

INFANTA: -3700. «Aventuras de Marco Polo» y «Hombres de coraje».

RIVOLI: FO-1130. «Alma bravía» y «Así ama la mujer».

ROXY: FO-3255. «Blanca Nieve y los siete enanitos», «La escuadrilla 37» y episodio.

REINA: M-2272. «El último encuentro» y «Villa discordia».

RIALTO: M-1831. «Maniquí» y «Casorio en puerta».

LARA: M-2421. «El derecho a la vida» y «Justicia de media noche».

PRADO: M-2822. «Feliz desengaño» y «Victoria, mujer y reina».

VERDUN: A-9206. «Pasión salvaje» y «Rayos siniestros».

ACTUALIDADES: M-5575. «No me quieras tanto» y «No se puede tener todo».

LIRA: M-4474. «Pasión salvaje» y «Goidwyn Follies».

MAJESTIC: M-4477. «Blanca Nieve y los siete enanitos» y «El cazador furtivo».

BELASCOAIN: U-5200. «Fuego» y «Bohemios».

CUATRO CAMINOS: M-3676. «Charles Chan en Montecarlo» y «Perdiendo se gana».

VIVES: F-3128. «La irlandesita», «Café Metropole» y Concurso de Aficionados.

GRIS: F-4292. «Los hombres no lloran» y «La silla número 13».

MODERNO: X-1305. «Aventuras de Marco Polo» y «La divina embustera».

SANTOS SUAREZ: I-4600. «La baronesa y el mayordomo» y «Pináculo sin dinero».

WILSON: U-5863. «La baronesa y el mayordomo» y «Penitenciaría».

TOSCA: I-3099. «Pasión salvaje» y «Los reyes del trapecio».

INGLATERRA: M-5527. «La baronesa y el mayordomo» y «Penitenciaría».

CUBA: M-9796. «La baronesa y el mayordomo» y «El domador de mujeres».

ROJO: M-4794. «El bandido legal» y «La ciudadela del silencio».

UNIVERSAL: (Egido y Monte). «El águila negra» (serie) y siete comedias.

BELGICA: A-9128. «Rosalía» y «Bajo el manto de la noche».

VIOLETA: M-3238. «Adiós, Buenos Aires» y «Melgarejos».

PARAMOUNT: (Rancho Boyeros). «El corsario negro» y «La procesión de los dólares».

CINE MENDOZA: «La historia se escribe de noche» y «El Jardín de Alá».

AUDITORIUM HOY 5¹⁵ y 9⁴⁵
2 ESTRENOS en CUBA
R.K.O. RADIO
EL SOBRE LACRADO
The CROUCHING BEAST
Un EMOCIONANTE EPISODIO de la GUERRA MUNDIAL!!!
Un film de espionaje lleno de INTERES - ACCION - INTRIGA - ROMANCE!
El VALOR de una MUJER PUESTO a PRUEBA!
con WYNNIE GIBSON y RICHARD BYRD
A las 4 y 8½ la super comedia
"IDILIO A FLOTE"
-THERE GOES THE GROOM- con
Ann SOTHERN - Burgess MEREDITH y Mary BOLAND
30¢ y 40¢

LA MAS EXTRAORDINARIA DE LAS PELICULAS EN EL FAUSTO

La máxima atracción cinematográfica de 1938. La película que ha batido todos los records de entrada en este teatro. El drama épico y gigantesco que el público ha ovacionado. La guerra de España con todos sus horrores. Los raids aéreos. El éxodo de las poblaciones huyendo de la muerte. El espionaje que nos hace dudar hasta de nuestros seres más queridos. Y una historia de amor que florece en medio de la muerte, como una flor fragante de vida... Eso es «Bloqueo», que tiene por brillantes intérpretes a Madeleine Carroll, Henry Fonda, Leo Carrillo, Reginal Denny, John Hallyday y miles de extras. Dirigida por el laureado ¿illiam Dieterle, creador de «La vida de Emilio Zola» y «La vida de Louis Pasteur». «Bloqueo» se exhibe hoy acompañada de la deslumbrante superjoya musical de la R.K.O. Radio, «Una noche en Radio City», con Bob Burns, Jack Oakie, Kenny Baker y Ann Miller. Completa el programa el hilarante cartón «El osito bailarín», el noticiario Universal. Los precios, 30 centavos de 2.30 a 6.30 y 40 centavos después. Niños, a todas horas, 20 centavos y tertulia familiar 15 centavos.

Mañana, desde la una, la mejor matinée del año, con este colosal programa.

El martes, Francis Lederer y Frances Drake en «El lobo en París», la estupenda historia de una princesa real que quería ser una ladrona... y de un ladrón que no quería serlo... pero que, al quedar prendido en las seductoras redes de sus ojos magníficos, hizo lo que pudo para ayudarla a salir de sus aprietos... Algo inolvidablemente entretenido... Emoción pura y fantasía divertida... Conjuntamente se estrenará el truculento y terrífico drama «El buque fantasma», con Bela Lugosi (Drácula) y Shirley Grey. Un drama que usted no podrá olvidar por su acción vívida y espeluznante y su tema de intrigante terror.

LA SENSACIONAL FILM «BLOQUEO» EN EL RIVIERA

Hoy vestirá sus mejores galas este elegante teatro, por presentar el gigantesco y espectacular super-drama «Bloqueo», genialmente interpretado por Madeleine Carroll, Henry Fonda, Leo Carrillo, Reginal Denny, John Hallyday y miles de extras. Dirigida por William Dieterle, el creador de «La vida de Emilio Zola» y «La vida de Louis Pasteur». Usted habrá visto muchos noticiarios mostrándole la guerra civil de España en su trágica realidad, pero cuando vea «Bloqueo», verá algo más emocionante y vivido que le hará sentir en toda su intensidad el horror del conflicto. Espionaje, sabotaje, bombardeos, guerra motorizada... Conjuntamente se estrena la magnífica film «El alegre impostor», por Louis Hayward, Bárbara Read y Eric Linden. Además, el cartón «Viendo visiones» y el noticiario Paramount. Los precios: 30 centavos y 40 centavos por la noche. Niños, tarde y noche, 20 centavos y tertulia 15 centavos.

Mañana, desde la una, estupenda matinée con este mismo programa y, además, el episodio número 7 de las «Aventuras de Aguilucho».

El lunes, la primera superproducción musical realizada en Cuba: «Sucedió en la Habana», con Luana de Alcañiz, Rita Montaner, Juan Torena, Carlos Orellana, Alberto Garrido, Federico Piñero, Julio A. Díaz, dirigida por Ramón Peón. Conjuntamente se estrena la sentimental producción «El secreto de la enfermera», con Sally Eilers y Paul Kelly.

El martes, Frances Lederer y Frances Drake en la peligrosa aventura a la par que cautivador romance «El lobo en París». Nada más interesante ni emotivo. Nada tan inconcebible. Un romántico ladrón se roba tres joyas de incalculable valor histórico y monetario, para cambiarlas por un solo beso... Además, el vigoroso drama «Penitenciaría», con Jean Parker, John Howard, Walter Connolly y Robert Barrat. El jueves, Silvia Sidney y George Raft en el poderoso drama «Silencio de mujer».

REX-CINEMA
San Rafael y Amistad Teléfono M-2214
HOY: SESION CONTINUA DESDE LAS 11 A. M.
ECLAIR JOURNAL Noticiero
MUSIC CHARMERS Revista Musical
LA MARCHA DEL TIEMPO. Reportajes de actualidad
LOS MISTERIOS DE NEPTUNO. La vida en el fondo del mar.
ENCRUCIJADAS DEL SUR. Viaje por Australia.
LOS QUINTUPLES DE PLUTO. Cartón de WALT DISNEY.
Programas de una hora de duración.
Precios: Entrada: 15 cts. hasta las 4 p. m.; después 20 cts.
ESTE LOCAL TIENE AIRE ACONDICIONADO

HOY: «AVENTURAS DE TOM SAWYER» EN EL ALKAZAR

La gloria del tecnicolor al servicio del mas glorioso de los cuentos para grandes y chicos: «Aventuras de Tom Sawyer», adaptación de la más leída de las novelas del inmortal Mark Tawin, realizada por David O. Selcnick. Dirigida por el creador de «Loca por la música», Norman Taurog, y prestigiada por el más selecto de los repartos, encabezado éste por Tommy Kelly, un chicuelo que adoraréis definitivamente. La más emotiva, tierna, cautivadora y sentimental de todas las películas. Un poema de amor. Un himno glorioso a la juventud y a la vida... Un bálsamo milagroso para el corazón y para el alma... «Aventuras de Tom Sawyer» se exhibe hoy, acompañada de la emocionantísima film «A toda velocidad», con Frankie Darro. Completa el programa la comedia «Mátela con cariño», y el noticiario Paramount. Los precios: 20 centavos de 1.30 a 6.30, y 30 centavos después; niños, a todas horas, 15 centavos y tertulia familiar 10 centavos.

Mañana, desde la una, formidable matinée...

El martes, la adorable estrella de 17 años Olimpe Bradna, sensacional hallazgo de la Paramount en 1938, en la lindísima superjoya «Paraíso robado», con la colaboración de Gene Raymond, Lewis Stone y Glenda Farrell. Sentir palpitar nuevamente el rapto del primer romance junto a la mujer que se ama... Volver a encender el fuego de aquel dulce beso... Repasar la emoción de aquel primer abrazo. Vea en «Paraíso robado» el más precioso y emocionante relato de amor. Dos amantes que se ven ante el dilema de afrontar el sacrificio que significaba la separación inevitable. Conjuntamente se estrenará el crispante drama de gangsters, titulado «Verdugo de sí mismo», con Akim Tamiroff, Ana May Wong, Gail

El jueves, la gigantesca superproducción «El doble crimen de la línea Maginot». Por ver primera la famosa línea fortificada, Maginot, que Francia construyó de 1930 a 1934, acaba de ser invocada en la pantalla, en un poderoso film de espionaje.

RADIO CINE: KAY FRANCIS EN «LAS MUJERES SON ASI»

Hoy y mañana son los últimos días que presenta el espacioso teatro «Radio Cine» el estupendo programa de la Warner, en el que exhibe la película titulada «Las mujeres son así», que interpreta la más elegante actriz de la pantalla, Kay Francis, secundada por Pat O'Brien y Ralph Forbes. Un exponente real de la vida del matrimonio, pues relata los amores de una pareja—Kay Francis y Pat O'Brien—que sostenían las peleas unas tras otras y, sin embargo, se adoraban con locura. Véala ahora en esta producción, más elegante que nunca.

La otra película es una simpatiquísima comedia de hora y media de risa, titulada «Desde los tiempos de Eva», que interpretan Robert Montgomery, Marion Davis, Luisa Fazenda y Patsy Kelly, completándose el programa con un gracioso cartón a colores y el último noticiario Metrotone que, como todos los viernes, se estreno.

Los precios, luneta y primer piso 30 centavos antes de las 6.30 y después 40 centavos; los niños, 20 centavos y la tertulia, entrada por Concordia, 10 centavos.

El lunes, un doble programa de la Metro con dos estrenos titulados «Todos a cantar», una original comedia musical que interpretan Allan Jones y Judy Garland, con «Mi estimada señorita», de Edna May Oliver y Maureen O'Sullivan, y además se estrena un asunto corto musical de los dos pequeñas cantantes más populares del cinema, Judy Garland y Deanna Durbin.

RADIO CINE HOY 30¢ 40¢ 20 y 10
GRAN EXITO del DOBLE PROGRAMA WARNER
La genial y única KAY FRANCIS
con PAT O'BRIEN en
"LAS MUJERES SON ASI"
y
Marion DAVIES Robert MONTGOMERY
Patsy Kelly y Louise Fazenda en
"Desde los TIEMPOS de EVA"
EL MEJOR PROGRAMA del AÑO
DOS ESTRENOS WARNER!

LUNES - Formidable programa METRO
Allan JONES y Judy GARLAN en
"TODOS A CANTAR"
Maureen O'Sullivan en "Mi ESTIMADA SEÑORITA"
y Dean DURBIN con Judy Garlan en Una Variedad musical"

N O T A S

«La Falsa Josette» y «La Muerte Acecha» en el ENCANTO

Un programa extraordinario presenta hoy la empresa de este aristocrático teatro en sábado elegante: Simone Simon, Don Ameche y Robert Young en la lindísima superjoya «La falsa Josette». Vea a Simone Simon haciendo el papel de «ella misma»... Un viejo loco de amor, tras una belleza peligrosa... Sus dos hijos, tan locos como él, tras el viejo... y Cupido trazando uno de sus geniales disparates que es un encanto de gracia y humorismo. La otra gran atracción de este programa es la crispante y truculenta film «La muerte acecha», con Jack Holt, Katherine de Mille, Craig Reinolds y Luis Alberni. El impenetrable asesinato misterioso que mantuvo suspenso durante semanas y semanas a los cinco millones de lectores del popular magazine «Liberty», es presentado ahora en la pantalla con toda su siniestra brillantez... Completa el programa el hilarante cartón «Por poquito», la simpatiquísima comedia «Te presento a mi mujer» y el noticiario Fox Movietone. Los precios; 30 centavos de 2.30 a 6.30 y 40 centavos después. Niños, a todas horas, 20 centavos.

Mañana, desde la una, estupenda matinée con este mismo monumental programa.

El lunes, Paramount tiene el honor de presentar a Silvia Sydney y George Raft en el intenso drama «Silencio de mujer». La ley había dicho a los protagonistas de este drama de dolor y miseria: «¡están libres, libres bajo la fianza de honor, libres de inquietudes, libres de morir de hambre, libres para trabajar si encuentran trabajo, más no libres para contraer matrimonio!»... ¿Por qué?... Vea el drama cruel y lacerante de dos seres que salen de presidio, tal como solamente dos grandes astros de la pantalla pueden darle vida y movimiento... «Silencio de mujer» es una film dirigida por Firtz Lang, el creador de «Furia». Conjuntamente se estrenará el espectacular e intrigante drama de espionaje «El sobre lacrado», un gran triunfo de la R.K.O. Radio, que tiene por brillantes intérpretes a ¿innie Gibson, Fritz Kortner y Richard Bird.

NACIONAL: «MI CANDIDATO» Y DEBUT DEL TRIO CALAVERA

El teatro «Nacional» anuncia un programa para sábado y domingo que no hay quien lo supere: en la escena, en turnos de 5.30 y 9.45 p.m., el debut de los cancioneros de la película «Jalisco», el trío Los Calaveras, cuya actuación constante en el teatro «Alameda» y el cabaret «El Retiro» de México, y en las mejores películas mexicanas, garantizan el favoritismo del público y empresas que los consideran como los ases de las canciones rancheras y populares.

La función es continua, comenzando a las 2 de la tarde, y el programa cinematográfico también es soberbio; se estrena una superproducción cómica «Mi candidato», la primera comedia en su estilo que se ha filmado en español, agradable y llena de situaciones cómicas, con el mejor actor cómico de México, Joaquín Pardavé, Esther Fernández, Pedro Armendáriz, Domingo Soler y Emma Roldán, y se exhibe a las 2.50, 6.30 y 10.15 p.m.

Se completa el programa con una magnífica producción: «Paso a la juventud», por el niño Mickey Rooney, Lewis Stone, el veterano actor, y Cecilia Parker. Y como si todo esto fuera poco, un noticiario y la última comedia de La Pandilla, «El Tesorero». Luneta, 30 centavos hasta las 6.30 y 40 centavos después; Niños, a todas horas, 20 centavos y tertulia y paraíso 10 centavos. (Suprimidos todos los pases de favor).

Una verdadera atracción cinematográfica, una película que lo hará reir hasta que no pueda más, una canción popularísima llevada a la pantalla con verdadero acierto... todo esto es «La Adelita», la muchacha que, además de ser valiente, era bonita. No deje de ver «La Adelita» y ríase y aplauda al Chato Ortín, un verdadero valor de la escena y la pantalla mexicanas, en el reparto de «La Adelita», figura también Esther Fernández, Armengol, Emma Roldán y toda la plana mayor del cine mexicano, además de miles de extras. «La Adelita» es una película que usted verá más de una vez.

Hipólito Lázaro, el gran tenor español, dará en el teatro «Nacional» dos conciertos y una ópera. Dentro de muy pocos días se abrirá el abono.

EXITO DE «HARLEM SCANDALS» EN EL CAMPOAMOR

El más sensacional de los shows... Cuarenta y cuatro estrellas negras. Máxima atracción de los más famosos night clubs y teatros de New York... Dos orquestas, una cómica, la Sagaski Tramp Band; y la otra, Leon Gross Orchestra, dirigida por el famoso Babe Wallace. Tres presentaciones; a las 3, 5.30 y 9.30. Frenesí, locura, espectáculo ultradinámico, ritmos calientes, con mucho «lindy-hop»... Big Apple... Hot-Cha... Pimienta y... si usted todavía no ha visto «Harlem Scandal Revue», el formidable conjunto importado directamen desde New York por el conocido empresario Fernando Luis, no deje de verlo hoy... ¡Ultimos shows!... En la pantalla, Nueva Universal presenta a Sally Eilers y Paul Kelly en la emocionantísima film «El secreto de la enfermera». Además, el noticiario Fox Movietone. Los precios: 30 centavos en tanda de 3; 40 centavos a las 5.30 y 50 centavos a las 9.30. Tertulia, a todas horas, 20 centavos.

Mañana, cuatro shows, a la 1.30, 3.30, 5.30 y 9.30, con el mejor programa de la Habana y del año...

Pronto, el sensacional hallazgo de la Paramount de 1938, Olympe Bradna, con la colaboración de Gene Raymont, Lewis Stone y Glenda Farrell en una de las películas más lindas de la temporada, «Paraíso robado», y Akim Tamiroff, Anna May Wong, Gail Patrick y Lloyd Nolan en «Verdugo de sí mismo».

Más adelante, Dolores del Río, George Sanders, Dick Baldwing y June Lang, en la espectacular superproducción «Zona internacional», y Ricardo Cortez, Phyllis Brooks y Robert Wilcox en «Quien mal anda...»

MARTI: HOY, «HARLEM CONTRA EL MANGLAR»

Estupendo es el programa que se anuncia para hoy a las 12 de la noche, en el teatro MARTI. Un programa que podemos asegurar que no se ha visto igual en la Habana, ni volverá a verse, pues se trata de dos espectáculos máximos reunidos en el mismo escenario: la compañía de la raza de color, cubana, «La Jungla Africana» y la compañía de la raza de color «Harlem Scandals», compuesta por artistas americanos. Ambas se presentarán con sus magníficas orquestas León Gros, por los norteamericanos; y Los Melódicos, por los cubanos; y con todas sus estrellas del baile y del canto, titulándose el show «Harlem contra el Manglar».

La compañía Harlem Scandals toma parte en esta fiesta, por cortesía de la empresa del teatro «Campoamor», donde actúan con gran éxito y como homenaje a su director, Mr. Babe Wallace. En el elenco de esta compañía figuran Mr. Babe Wallace, animador e imitador de Cab Calloway; las vedettes Willie Mae Lane y Streamline Sue, The Three Cyclones y Spizzie and George. Por la Jungla Africana se anuncia la siguiente formidable batería de estrellas: Dulce María Sol, Josefina Chuy, Candita Quintana, Joaquín García, Esteban Regueira, Oscar López y sus formidables bailadores de rumba y son... Entre las sorpresas que prepara Borroto, el director de la Jungla Africana, se anuncia una comparsa de Reyes auténtica, que se moverá en el patio de lunetas, con sus diablitos y sus tambores mocongo, etc.

Los precios para este gran show de media noche son: palcos, con seis entradas, $3.50; luneta numerada, 50 centavos; butaca, 40 centavos; delantero de tertulia, 30 centavos, y tertulia, 20 centavos.

★★
Lunes Películas Cubanas S.A. Lunes
presenta
SUCEDIO EN LA HABANA
con LUANA de ALCAÑIZ
JUAN TORENA
RITA MONTANER
CARLOS ORELLANA (Tío lamparita)
ALBERTO GARRIDO - FEDERICO PIÑERO
y otros artistas teatrales y musicales
DIRECCION MUSICAL DEL Mtro. GONZALO ROIG
Realizada por: RAMON PEON
EL PROXIMO LUNES 25
en
RIALTO Y RIVIERA

«ETERNA MARTIR» Y CONSUELO MORENO

Consuelo Moreno ha hecho muchas películas, pero siempre desempeñó papeles que no se ajustaban a su verdadero temperamento artístico. En «Eterna mártir» Consuelo Moreno se ha encontrado precisamente con la horma de su zapato. En esta película Consuelo lo da todo, su alma de artista está ahí en su justo medio, nada la detiene, su labor es determinante ajustada, dándole todo el valor que requiere el asunto, y es que Consuelo encontró al fin lo que necesitaba. Juan Orol director de experiencia ha sacado todo el partido que necesitaba, haciendo una película de gran valor dramático, superándose a todo lo realizado por él.

Juan José Martínez Casado nuestro compatriota también parece haber encontrado el papel que él necesitaba para lucirse como nunca lo ha hecho.

Antonio Leiceaga que tanto nos conmovió en «Madre querida» en esta película se supera a sí mismo. Otros valores no menos positivos son la simpatiquísima Mary Carrillo, tan conocida del público habanero y el gran actor de todas las situaciones Manolo Noriega completan el elenco de esta obra dramática por excelencia, que será estrenada en el teatro Payret en la próxima semana.

HOY EXITO! PAYRET
ARTISTAS UNIDOS presentan
la SENSACIONAL PELICULA de ACTUALIDAD
"REFUGIADOS EN MADRID"
con
MARIA CONESA y FERNANDO SOLER
Vilma VIDAL - Arturo de CORDOBA - Domingo SOLER y otros
La VERDAD sobre un tema que ha APASIONADO al MUNDO ENTERO!
20¢ y 30¢

MARTI: SHOWS Y LA ESCALA DE LA FAMA. FUNCION a las 12

Un gran sábado el de hoy en el teatro MARTI, el teatro siempre lleno porque presenta espectáculos de múltiples facetas que agradan a todo el público. Hoy hay películas, show escénico y concurso pre-eliminatorio de la Escala de la Fama, y a media noche, una gran función extraordinaria que es poderoso aliciente para el espectador.

El programa cinematográfico presenta diversas películas, destacándose entre ellas la sensacional producción titulada «Contraespionaje», una de las películas más emocionantes de la época, siendo interpretada por William Hall y Jane Wyman. En los turnos de 5.30 y 9 de la noche, actúa la formidable compañía de la raza de color, Jungla Africana, poniendo en escena, a petición del público, la exótica y aplaudida revista afrocubana «Batamu», con la que conquistaron su más resonante triunfo en MARTI. Los precios para hoy son 20 centavos por el día y 30 centavos por la noche. Después del turno de las 8 la Escala de la Fama presenta un concurso preeliminatorio, penúltimo del mes, fiesta que se celebrará el día primero próximo y para la cual ya están a la venta las localidades. Hoy hay tanda especial de media noche, a las 12, y el programa constituye un gran acontecimiento, nunca visto hasta ahora en la Habana, y que se presenta en MARTI por primera y única vez. En ese programa, y por cortesía de la empresa del teatro «Campoamor», se presentará la famosa compañía de la raza de color Harlem Scandal Revue, en competencia artística con la compañía que dirige Armando Borroto, La Jungla Africana», la cual presentará como número saliente una gran comparsa auténtica, inclusive el Tambor Mocongo, farolas, etc.

Los precios para esta tanda doble especial, son 50 centavos luneta, 40 centavos butaca, 30 centavos delantero de tertulia y 20 cts. la tertulia.

(VEASE LAS GACETILLAS EN LA PAGINA OCHO

VIBOREÑAS

FIESTA ESCOLAR.—Se celebrará mañana en el teatro Auditorium el acto de repartición de premios y clausura del curso de 1937-1938, entre los alumnos del Instituto Edison, con arreglo al programa que damos a continuación:

Primera parte

1—Himno Nacional, por la Orquesta del Instituto Edison.
2—Presentación de los alumnos graduados. a) Graduados de enseñanza Primaria Elemental. b) Graduados de enseñanza Primaria Superior. c) Graduados de la Escuela de Comercio del Instituto Edison.
3—Palabras de despedida por la alumna graduada en la Escuela de Comercio, señorita Lydia Fernández Muñiz.

Segunda parte

1—Conectitud, marcha. Banda rítmica del Instituto Edison. Tambor mayor: Rafael Brito Oramas.
2—Conjunto de guitarras que forman las alumnas Ofelia Cossío Maristany, Ofelia Céspedes Preval, Acela Borel, Encarnación Agromayor, Olga Aguabella, con acompañamiento de bandoneón, por la profesora señorita Dorita Plá.
3—Song of India, N. Korsacow. Orquesta rítmica infantil del Instituto Edison, formada por pequeños músicos de cinco a diez años. Alumno director: Roberto García. Alumna pianista: Lilliam Sardiñas Torres.
4—Poesías por las alumnas María Luisa Sanjuán, Dolores Cortina Ambros y Mirta Martínez.
5—Imposición de medallas a los alumnos de Kindergarten; Primer Grado; Segundo Grado A, B, C y D; Tercer grado A, B y C; Cuarto grado A, B y C; Quinto grado A y B.
6—Salmo al maestro, Sánchez Garraga. Por la alumna Teresita Bornn Marqués.
7—La Bella Cubana, J. White. Conjunto de violines que lo forman las alumnas Sarita Rubistein, Carmen Bornn Marqués, Leonel Alberú Souto, Hilda Pérez, Xenia Alberú Souto. Pianista acompañante, Aida Funes, alumna graduada del Conservatorio del Instituto Edison.

Tercera parte

1—Orquesta del Instituto Edison, formada por las alumnas: Violines: Carmen Bornn Marqués, Angelina Currás, Sara Rubinstein e Hilda Pérez. Flauta: Esther Tigera Treues. Saxofones: Hilda Carballo, Teresita Bornn Marqués, Yolanda Borda Boláño. Clarinete: Aida Funes Hernández. Trompetas: Profesora Dorita Plá, alumnas Adela Inglada, Luisita Membeta. Trombón: Ofelia Fernández. Piano: Marta Abreu Roque. Guitarras: Ofelia Cossío Maristany, Ofelia Céspedes. Bajo: Olga Santa Cruz Hernando. Drum: Marta de la Cuesta. Cantante en inglés: Liana Prieto Ruiz.
2—Miriam Gavotte, de Geo. D. Barnard, por la alumna Carmen Lesta.
3—Intermezzso gentile, de Lewis Bowne. Fantasía danzante, por las alumnas Berta Naranjo, Gladys Arozerena, Haydee Betancourt, Hilda Pino, Olga Cossío, Liana Prieto, Adelina Bajos, Encarnación Agromayor, Gloria Morales, Guillermina Ballesta, Conchita Vilatarsana y Elena Mesa.
4—Mi alma es criolla, de E. Roig. Conjunto coral del Instituto Edison, que lo forman las alumnas Rosina Manduley, Elena Céspedes, Ofelia Cossío Maristany, Marta Hevia Gispert, Lilia Tous, Anais Rodríguez, Lydia Quirós Penton, Ofelia Céspedes, Acela Borel, Hilda Pino, María Teresa Rodríguez Ecay, Hilda Gener, Margot Rosado, Ada Trelles, Sara Barnes, Liana Prieto.
5—L'Primavera D'or. Conjunto coral del Instituto Edison. Alumnas danzantes: María Luisa Sanjuán, Norma Rodríguez lujas, Olga Segura Jaquet, Norma Rodríguez, Corina Gil de León, Hortensia Olivera, Wilmina de Lago, Delia Solás. Todos los números musicales son secundados por la Orquesta del Instituto Edison, que forman alumnas de este Instituto.
6—Resumen del acto, por el doctor Mario Fuentes Aguilera.
7—Himno Instituto Edison, coreado por todos los alumnos.

La organización y dirección de los conjuntos mencionados en este programa están a cargo de los siguientes profesores, que pertenecen al Conservatorio de Música del Instituto Edison.

Banda y orquesta rítmica del Instituto Edison, Carmen Marqués de Bornn, Directora del Conservatorio de música del Instituto Edison.

Conjunto de guitarras, Maestro Rafael Nadal.

Declamación, señor Pedro Bouquet.

Conjunto de violines, Maestro Diego Bonilla, Director del Conservatorio de Música del Instituto Edison.

Danzas clásica y ballet, señora Ana Mariani de Dominicis.

Conjunto coral del Instituto Edison, Maestro Francisco F. Dominicis.

A las nueve de la mañana dará comienzo este acto, que es por invitación.

FIESTA DE GRADUADOS.—Anunciado para mañana, domingo, tendrá lugar en el Aula Magna de nuestra Universidad, el solemne acto de entrega de diplomas a los alumnos graduados de la Escuela de Veterinaria, en el curso académico que acaba de finalizar.

El programa para esta fiesta estudiantil es como sigue:

1—Himno Nacional, por la Banda Municipal.
2—Entrada en el Aula Magna de los nuevos graduados.
3—Investidura de los nuevos doctores en Medicina Veterinaria, actuando de Maestro de Ceremonias el Profesor doctor Rogelio Arenas y Martorell.
4—Juramento de los nuevos graduados por la doctora María Elena Capote y Trespalacios.
5—Himno Universitario.
6—Discurso por el graduado doctor Juan Compte y León.
7—Despedida de los nuevos graduados por el Profesor doctor Julio San Martín Sáenz.
8—Entrega de títulos a los nuevos graduados.
9—Desfile del Claustro Universitario y de los graduados hasta el Alma Máter.
10—Ofrenda floral al Alma Máter por los nuevos graduados.
11—Palabras por el señor Decano de la Facultad de Veterinaria, doctor Ricardo Gómez Murillo.

Agradecido a la invitación que hemos recibido por mediación del doctor Ernesto Ramos Izquierdo, perteneciente a los nuevos graduados, quien tendrá como madrina en este acto, a su bella prometida, la señorita Carmen Piñeiro.

CUMPLEAÑOS.—Cumple en esta fecha nueve años de edad, la linda niña Geraldine Morán y Pubillones, encantadora hijita de nuestro querido compañero del Rotograbado, Juan Morán, y su joven y bella esposa, Geraldine Pubillones.

Muchos juguetes y alegrías tendrá con este motivo la pequeña Geraldine, a la que deseamos la más dichosa vida.

HOGAR FELIZ.—Los jóvenes y simpáticos esposos, Eduardo Denis y Olga González, besan de lo más complacidos a una hermosa niña, venida al mundo con toda felicidad.

La señora de Denis se encuentra en el Pabellón Inclán, de la Quinta Covadonga, donde fué admirablemente asistida por el notable especialista, doctor Alvarez.

Para tan dichosos padres, que ven en ésta su primera hijita, cifradas todas sus esperanzas e ilusiones, enviamos con estas líneas nuestra enhorabuena.

NUEVO BACHILLER.—El estudioso y simpático joven José Miguel Cruz Tous, ha terminado con las más brillantes notas sus estudios de bachillerato en el Instituto de la Habana.

Sus padres, con este motivo y coincidiendo esta fecha con la de su cumpleaños, le ofrecerán en el día de hoy una comida íntima en su residencia.

Nuestro felicitación al nuevo bachiller.

EN SANTIAGO DE LAS VEGAS.—Se celebrarán este año nuevamente las tradicionales fiestas en honor de Santiago Apóstol, en el vecino pueblo de Santiago de las Vegas, donde se han organizado diversidad de espectáculos con muchos atractivos, por el Centro de Instrucción y Recreo y el Club Atlético Santiago.

Las fiestas empezarán hoy, sábado, con grandes bailes, lo mismo que mañana, domingo, y el lunes.

Orestes DEL CASTILLO.

MUY MAL HECHO

Mercedes Noy Raimundo, vecina de Maagos 122, denunció en la Oncena Estación, que su legítimo esposo, la arrojó de su domicilio en unión de sus dos pequeños hijos, por lo que se ve en la mayor miseria.

ARTICULOS DE LIMPIEZA.

Plumeros, Escobillones, Frazadas y muchos más. Aluminio puro para Cocina. Gran surtido a precios excepcionales Ferretería OLAVARRIETA, Neptuno 106, entre Campanario y Perseverancia

A-9480, LA LLAVE

¡Las dentaduras postizas suelen causar el peor mal aliento!

"Se necesita algo más que un enjuague" dicen los higienistas . . . Recomiendan el POLIDENT

¡Las dentaduras postizas y los puentes absorben olores e impurezas como una esponja! Se les acumula un sarro oscuro, en el que fructifican los microbios y las bacterias putrefactentes. A pesar de su poca espesura, este sarro se adhiere tan fuertemente que no basta el cepillar las planchas del modo corriente para desprenderlo. Y se introduce hasta en los menores intersticios, donde no llega el cepillo. Casi siempre el resultado es el "olor de dientes postizos"—acaso el peor de los malos olores del aliento.

Afortunadamente hay un medio perfecto de limpiar y *purificar* los dientes postizos sin necesidad de cepillo, ácidos u otras substancias peligrosas. Ese medio nos lo ofrece el POLIDENT—dentífrico en polvo para dientes postizos que disuelve enteramente las acumulaciones, las manchas, el sarro y el olor. Purifica el aliento—y las planchas y los puentes lucen mejor, se ajustan mejor y se sienten más cómodos. Decenas de millares de personas satisfechas aclaman el POLIDENT como una bendición de comodidad, conveniencia e higiene. Una lata dura semanas enteras y no cuesta más que 35 centavos en todas las farmacias. El POLIDENT goza de la aprobación de las dentistas de todas partes del mundo.

Limpia y purifica como por encanto

Ponga la plancha o el puente en medio vaso de agua. Añádale un poco de POLIDENT. Déjense allí de 10 a 15 minutos — enjuáguense — y quedarán limpios y purificados — ¡listos para volverse a poner!

Previene el "olor de dientes postizos"

Médicos ilustres recetan Bismágen

Fundamentalmente por dos razones:

1º El médico pone gran cuidado en lo que es parte esencial de su Ciencia, la elección de la **mejor terapéutica** (el mejor medio para curar).

2ª Porque sus pacientes, (natural y auténtico elemento de información del médico) tal como él lo espera le reportan: **"Bismágen es una maravilla; ha sido para mí la vuelta a los goces de la Salud y la Vida".**

¿VIVE UD. AGOBIADO POR DOLENCIAS DEL

ESTOMAGO

hígado, VESICULA,

úlcera gástrica o duodenal, COLITIS - intestinos?

No se deje dominar por la enfermedad aunque la enfermedad quiera; vénzala **con la ayuda poderosa del moderno**

BISMÁGEN

AVISO: Recuerde que las IMITACIONES, aparentemente baratas, resultan caras... ¡y peligrosas! Rechácelas. Y desconfíe de los que intenten vendérselas.

Dolor de Estómago, Digestiones lentas o dolorosas, Empacho gástrico, Vómitos de líquido o de sangre, Acidez, Eructos agrios, Ardentía, Gases, Dilatación, Mala respiración, Mal aliento, Espasmos, Cólicos, Fermentaciones intestinales, Diarrea o estreñimiento, Dolor de vientre y espalda, **Inapetencia, Desnutrición; ¿presenta el mal alguno de estos síntomas?**

No se inquiete. Bismágen reincorporará en Usted la Salud que **ningún otro remedio** pudo darle: Ensaye con un frasco del **notable patente** Bismágen y

bendecirá la hora en que decidió tomarlo.

DR. FIDEL NUÑEZ CARRION

Especialista en enfermedades de la la. infancia

Ex-asistente del Profesor A. B. Marfán, durante 4 años en París

CONSULTAS DE 9 a 11 a. m.
Exclusivamente niños menores de dos años
Calle I No. 201 esq. a 11
Tfno. F-3738
Vedado

De los Juzgados de Primera Instancia

Reclaman $16.000 al Municipio.

Ante el Repartimiento de los asuntos civiles de la Casa de los Juzgados fué presentado un juicio declarativo de mayor cuantía por el señor Ramón Ebra y Santos, quien reclama al Municipio de la Habana la cantidad de 16.000 pesos en concepto de haberes dejados de percibir.

La referida demanda tocó al Juez de Primera Instancia del Centro.

Quiebra sin lugar.

El doctor Sebastián Fernández de Velazco, Juez en funciones del Juzgado de Primera Instancia de Almendares dictó ayer auto por ante el Secretario Hermógenes Giménez, declarando sin lugar la quiebra del comerciante de Bayamo Enrique Guerra y Acosta, solicitada por Alfredo Pérez Ortega.

Renuncia el Comisario de la quiebra de la Cremería Americana Ward

Presentó escrito ayer el Comisario de la quiebra de la Cremería Americana de Ward, doctor Ulises Giberga solicitando la aceptación de la renuncia de dicho cargo. Así como aparezca la persona que haya de sustituirlo, el Juzgado dispondrá lo pertinente.

Divorcio

En el juicio de divorcio seguido por Encarnación Braña y González, contra Rafael Sosa Castro, el Juez de Primera Instancia del Centro, doctor Rubio Linares, por ante el Secretario Francisco Boudet, dictó sentencia ayer declarando con lugar la demanda y en consecuencia disuelto el vínculo matrimonial existente entre ambos cónyuges.

Subastan un yatch y gran cantidad de accesorios de automóviles.

En el juicio ejecutivo seguido por Créditos y Valores S. A.» contra Francisco J. Larrieu, el Juez de Primera Instancia del Oeste, doctor Juan Alvarez Vega, por ante el Secretario Eduardo Daumy, dispuso sacar a pública subasta por primera vez y término de ocho días, los bienes muebles consistentes en piezas de automóviles, acumuladores y otros enseres, tasados en $1.200 y un yatch tasado en $400. Para el acto del remate se ha señalado el día 6 de agosto, a las nueve de la mañana.

Confirmada una sentencia del Municipal.

En la apelación establecida por Crusellas y Cía. contra José Manuel Alvarez, en juicio verbal que siguió la primera contra el segundo en el Juzgado Municipal del Oeste, el señor Juez de Primera Instancia del Centro, ante el Secretario Manuel I. de la Fuente dictó sentencia ayer confirmando la del tribunal inferior que declaró con lugar la demanda y condenó al demandado a pagar al actor la cantidad de $215.

Dispuesto el desalojo de la casa Cárdenas 40.

En los autos del juicio de desahucio seguido por el Estado cubano contra Liberato López González, el Juez de Primera Instancia del Este, por ante el Secretario Diego Rodríguez dictó sentencia ayer, de acuerdo con la ley de 17 de enero de 1937, declarando con lugar la demanda y condenando al demandado a que dentro de cuatro días desaloje la casa Cárdenas 40, en esta ciudad.

Pensión

Por auto de ayer el Juez del Este, Secretaría de Antonio Daumy, concedió una pensión de trescientos pesos anuales a favor de Luis Labori, como soldado del Ejército Libertador.

Gana un pleito una compañía.

El Juez de Primera Instancia del Este declaró con lugar la demanda de mayor cuantía establecida por Gomas Dunlop de Cuba, contra Domingo Navarro S. en C., condenando a este último a que en el acto dé y pague a la actora la cantidad de $617.61 y las costas.

Requerimiento en un hipotecario.

En el juicio hipotecario seguido por el doctor Julio Dumas Alcocer, contra Adolfo Robustiano Guitart y González de Piñera, el Juez del Oeste dictó auto disponiendo el requerimiento al deudor para que dentro de 30 días pague al actor la cantidad de $1.065, más los intereses, bajo apercibimiento de procederse a la subasta de la sexta parte proindivisa hipotecada de la casa Obispo 64, de acuerdo con lo que establece el artículo 170 del Reglamento para la ejecución hipotecaria.

Declaratoria de herederos.

Por auto de ayer el Juez del Oeste, doctor Alvarez Vega, declaró intestado por ante el Secretario Castello, el fallecimiento de José Francisco Pellicer y de la Cruz, y por su única y universal heredera a su hija legítima Silvia Antolina Pellicer y Gay y a su viuda Ana María Gay Martínez, esta última en la cuota usufructuaria que le asigna el artículo 834 de la Ley de Enjuiciamiento Civil.

Reivindicación de terrenos.

En el juicio de mayor cuantía seguido por Home Mission Board of The Southern Baptist Convention contra Elvira Rives y Rico, sobre reivindicación del terreno manzana 41 del Reparto Vivanco, en Arroyo Apolo, el Juez de Primera Instancia del Centro, por ante el Secretario Abelardo Piedra, dictó providencia por la que tiene por evacuado el trámite de conclusión por la parte demandada.

EL PAPA CONDENO OTRA VEZ EL RACISMO EN UN DISCURSO EN C. GANDOLFO

CASTEL GANDOLFO, julio 22. (Havas).—En un discurso que pronunció ayer en presencia de doscientos eclesiásticos, miembros de Acción Católica Juvenil Italiana, el Papa Pío condenó nuevamente al racismo, diciendo que «el único y verdadero credo es el de creer en la Iglesia Católica universal, ni racista, ni nacionalista, ni separatista, sólo católica».

Afirmó después Su Santidad que así debe entenderlo Acción Católica, y que ese espíritu de fe es el que se debe propagar por todos los ámbitos del mundo, y que es ya algo detestable ese espíritu de separatismo y de nacionalismo exagerados, que precisamente por no ser cristiano, acaba por no ser ni humano. Refiriéndose al significado actual de Acción Católica, dijo que ésta era en el fondo la vida de la iglesia, lo cual quiere decir también vida católica, pues se debe tener en cuenta que no puede haber acción sin vida. Por ello decir acción católica es decir vida católica. El Santo Padre terminó dando su bendición apostólica a todos los presentes

CRONICA HABANERA

FIESTA DE JUVENTUD

Virginia Palicio y Valle, una de las figuritas más encantadoras de la última promoción del gran mundo habanero, tendrá esta noche una fiesta, celebrando su reciente graduación en el convento del Sagrado Corazón, de Eden Hall, Philadelphia.

Dicha fiesta, para la que se ha hecho una selecta invitación entre nuestra juventud elegante, se verificará en la residencia de sus padres, el conocido matrimonio Fernando Palicio y Nena Valle, en el Reparto Alturas de Almendares.

El adorno de la casa ha sido encomendado al buen gusto de los artistas, tan celebrados, de la «Casa Trías».

Resultará lucidísima.

LA BODA DEL DIA.—Para las nueve y media de la noche, en la capilla Santa Emilia, del Asilo y Creche del Vedado, está señalada una boda que tiene todas las simpatías del cronista.

Nos referimos a la de la encantadora señorita Conchita López Bosque con el doctor Julio J. Castellanos y Justiniani, tan queridos ambos en nuestra mejor sociedad.

El adorno de la capilla, fino y elegante, estará a cargo de «El Fénix», el acreditado jardín del Paseo de Carlos Tercero, de donde también será el ramo nupcial para la gentil fiancée.

Aunque íntima, la boda de esta noche revestirá extraordinaria brillantez por el rango y posición de los contrayentes.

Un acontecimiento, que reseñaremos.

PRECIADA CONDECORACION.—Su Santidad, el Papa Pío XI, acaba de conceder la Orden de Caballeros de San Gregorio el Magno, la más alta condecoración que ostenta la Iglesia Católica, a los señores Luis y Leonardo Morales, estimados caballeros de nuestra sociedad y arquitectos de sólidos prestigios.

Tan honrosa distinción les ha sido hecha por Su Santidad el Papa Pío XI en atención a los servicios prestados a la Iglesia por los mencionados caballeros y a las obras de caridad cristiana que han llevado a cabo en toda la República.

Ayer tarde, en un breve y sencillo acto, verificado a las cinco, recibieron los señores Morales la condecoración de manos del Iltmo. y Rvdmo. Arzobispo de la Habana, Monseñor Manuel Ruiz.

Se llevó a cabo el acto en la residencia de los distinguidos esposos Luis Morales y Celia de Cárdenas, donde se congregaba el grupo de familiares exclusivamente.

Fué servido un espléndido buffet.

Sobre la mesa, que cubría un rico mantel de encaje inglés, se veía un valioso centro de porcelana cuajado de «sweet heart roses».

Con los esposos Morales-Cárdenas atendían a todos los presentes, el grupo de sus hijos, ingeniero Víctor Morales y su bella esposa Gloria Mendizábal, las encantadoras señoritas Celia Rosa, Alicia, Beatriz y María Luisa Morales y el joven Luis Alberto Morales.

También se multiplicaba en atenciones para todos el ingeniero Leonardo Morales, tan amable y tan gentil siempre.

Anotamos además, algunos nombres.

La Marquesa de la Real Campiña.
La Marquesa de Tiedra.
Rosa Blanca de Cárdenas de Castro, Adolfina Vignau de Cárdenas, Isabelita Pedroso de Alvarez Escobar, Concha Montalvo de Mendizábal, Ofelia Coca de Sorzano Jorrín, María de los Reyes de Aguiar, y Lily Morales de Corcalles.
Cheita Aróstegui de Pedroso.
Marina Dolz de Tolón.
Consuelo Seigle de Morales, Dulce María Blanco de Cárdenas, Rosario Arellano de López Oña, Ela Aguiar de Delgado.
Sofía Arenal de Cárdenas, tan bella y elegante, y Rosita de Castro de Centurión.

Señoritas:

Sylvia Tolón, Mercy Gastón, María Luisa Arellano, Julia Sorzano, Mercedes Alvarez Pedroso, María de los Reyes y Margarita Pedroso.

Los caballeros:

El Marqués de Tiedra.
Jacinto Pedroso, Juan E. Morales Pedroso, Leonardo Sorzano Jorrín, Raúl de Cárdenas, Raimundo de Castro, Henry López Oña, José J. Centurión, Julio de Cárdenas, Ramón Aguiar, Silvio de Cárdenas, Armando Alvarez Pedroso.

Los RR. PP. Saínz y Spiralli.

Nuestro estimado compañero Mario Castellanos.

Y el cronista que suscribe.

EN EL YACHT.—Un simpático almuerzo tendrá efecto hoy, sábado, en el elegante Habana Yacht Club.

Lo ofrece en honor de la prensa habanera con motivo de su recital de poesías señalado para el martes 26, en el «Auditorium», la señora Natalia Aróstegui de Suárez, tan admirada en nuestros círculos sociales y artísticos.

Distinguidos elementos de la prensa social y teatral se reunirán alrededor de la notable recitadora, en este acto de hoy.

Lo reseñaremos.

CUMPLEAÑOS.—Geraldine Morán y Pubillones, el encanto y la alegría de sus padres, nuestros buenos amigos Juan F. Morán y Geraldine Pubillones, cumple hoy nueve años de edad.

Con tal motivo tendrá muchas felicitaciones la adorable Geraldine, hasta la que hacemos llegar nuestra enhorabuena.

(Continúa en la página NUEVE)

HOY SABADO

CERRAMOS

A LAS 5 DE LA TARDE

QUEDAN 7 HORAS para aprovechar!!

ESTUPENDAS Y SENSACIONALES GANGAS DEL RESTO DE NUESTRAS EXISTENCIAS.

CASA VERSALLES

NEPTUNO 24 Entre Industria y Consulado (Frente al Teatro «Encanto»)

HOSPITAL CALIXTO GARCIA

Director: Dr. M. Costales Latatú. Cirujano de Guardia: Dr. Pedro Nobo Gelats. Médicos de Guardia: Doctores Geerken y Arias Alvariño.

INGRESOS: Concepción Valenti, Pedro Bonfante, Lely Estable, Pedro Gil, Flora Laporte, Jacobo Olivera, Pedro Rojas, Mario Bofill, José M. García, Gustavo Martínez, Dionisio Cardoso, Enrique Montoto, Estanislao Méndez, Mercedes de Armas, Leopoldo Abas, Juan Rodríguez, Ada García, Félix Menega, Ana López, Francisco González, Amparo Ordás, Jesús Arango, Flor Martínez, Josefa González.

ALTAS: Catalina Dueñas, Liborio Herrera, Mario Gómez, María Díaz, Luis Oramas, Higinio Carrillo, María de los A. Planas, Odilia González, Miguel Morilla, Rigoberto González, Severino González, Esteban González, José Noyoa, José Tejada, Orfelina Roque, Paulina Maden, Olga Olivares, Ramón Díaz, Vicente González, Francisco Meilero, Jerónimo Pérez, Narcisa Cruz, Antonio Díez, Rosalina Hernández, Isabel Nardo, Juana Pérez, Carmen Pérez, Gloria Fundora, Isabel Armas, Rosario Roque, Blanca Henríquez, Dulce M. González, Carmelina Felipe, María Pérez, Hortensia Cafdo, Filomena González, Domingo Viñardel, Carlos Oscar, Raúl González, Alejandro Alfonso.

Total: 41 altas.

Alamilla, Arohlo Pérez, Iridectomía.

OPERACIONES: Ambrosio Izquierdo, Enucleación, doctor Penichet. Adela López, Enucleación, doctor Alamilla. Hugo Iriarte, Pterigión, doctor doctor Penichet. Primitivo Romeu, Gastrectomía, doctor Lastra. Celestina González, Colecistectomía, doctor Sanguily. Isabel Menéndez, Fistulectomía, doctor Calvo. Enrique Montoto, Inversión vaginal, doctor Solís. Lilian Orue, Apendicectomía, doctor Solís L. Paulina Ramírez, Apendicectomía, doctor Solís L. Gemma González, Perineorrafia, doctor Solís L.

Total: 11 operaciones.

Radiografías, 47; Fluoroscopías, 22.

EL SABADO EN

LOS PRECIOS FIJOS

REINA AGUILA ESTRELLA

el intrépido aviador cubano

JUAN RIOS MONTENEGRO

de 4 a 6 p. m. avalorará con su autógrafo los TICKETS del vuelo CAMAGUEY-EUROPA CENTRAL que adquiera el público al precio de **20 c.**

ANA MARIA ALVAREZ

"LA POLLITA"

obsequiará a toda persona que compre por valor de **5** pesos con Una lata de galleticas "SALTINE" de **LA ESTRELLA,** "la marca del famoso chocolate", Un paquete de Chocolate en polvo **VIGORIZANTE BAGUER** y una fotografía suya con su autógrafo, de **9** a **12** a. m. y de **2** a **6** p. m.

MANOLO SERRANO

el simpatiquísimo locutor de la **C. M. Q.,** ídolo del público y creador de la famosa frase **"¡hasta fuerate!".**

MANOLO SERRANO

OBSEQUIARA A TODA PERSONA QUE EL SABADO EFECTUE COMPRAS POR VALOR DE **DOS** PESOS CON UNA BOTELLA DEL EXQUISITO MOSCATEL **"PALADAR"** DE LAS FAMOSAS **BODEGAS MORERA** y una fotografía suya autografiada de **9** a **12** a. m. y de **2** a **6** p. m.

CARDENENSES

ISELA GOMEZ

La hija del Secretario de Comunicaciones

Isela Gómez.

Cardenense gentil.

Joyita de los distinguidos esposos señora Olimpia López Rossi, dama cardenense también, y el caballeroso y fino amigo señor Francisco Gómez Rodríguez, actual y competente Secretario de Comunicaciones, celebró su santo el miércoles último la encantadora señorita.

No tuvo recibo oficial.

Ni fiesta alguna.

Sin embargo, admirada en los círculos artísticos y sociales del gran mundo habanero, la interesante Isela, que se destaca como una notable concertista de piano y que acaba de graduarse de bachiller en Letras y Ciencias, tuvo flores, lozanas en profusión y miles de mensajes que llegaron a su residencia como tributo a su belleza y a sus méritos personales.

Vayan aquí mis flores para ella.

Para la delicada paisanita.

Las Regatas Nacionales

El evento anual.

En Varadero.

La justa de remos que cada año atrae a miles de visitantes a nuestro Arcachón Cubano está en puertas.

Señalado ya el día.

El domingo 31 de julio.

Ya se nota el entusiasmo para ese día en que Varadero será invadido por una ola humana.

Viene el Presidente de la República.

Y el Jefe del Ejército.

Y cuando vale y significa en la sociedad cubana estará en esa fecha en el Varadero Azul de los poemas.

Cuánto habrá que decir!

Cuánto que comentar!

El coronel Batista

Huésped de Varadero.

El Jefe del Ejército.

La destacada figura nacional veraneó en la Playa Azul en compañía de su interesante esposa, la señora Elisa Godínez, y de sus hijos.

Tuvo allí horas risueñas.

Muy gratas.

De gran fiesta

Fiesta reciente.

Que data del domingo.

Esa que se celebró en horas de la mañana en la sala del Teatro Martí y a la que no pude asistir por causas a jenas a mi voluntad.

Quedó brillante.

Así se me informa.

Las niñas graduadas de la Escuela Primaria Superior, que fué la que ofreció la fiesta, vestían todas de blanco con traje largo, ostentando un pequeño bouquet estilo colonial, y los varones también lucían traje blanco.

Numerosos los graduados.

Llegaban a cincuenta y tres.

El culto y amable doctor Pola, en su calidad de vocal de la Junta de Educación, fué el que entregó los certificados a los graduados.

Abundaron los discursos.

A cual mejor.

El de apertura estuvo a cargo del doctor Fernando Betancourt, inspector escolar del distrito, y el de clausura del acto lo pronunció el señor Vicente Aguirregaviria, inspector visitador provincial de las Escuelas Primarias Superiores, así como la alumna graduada Yolandita Abrahantes, Miss Escuela Primaria Superior, tuvo a su cargo el discurso de despedida, misión que le confirieron sus compañeros graduados.

Resaltaron otros números.

De gran interés.

Uno el de «La danza rítmica», ejecutada por dieciséis alumnas, que fueron muy aplaudidas, obteniendo Blanquita Maritorena, profesora de Cultura Física, muchas felicitaciones. Se destacaron dos recitadoras, las admiradas Mireya Sánchez Toledo, la muñeca de los encantos y de la gracia, y Josefina Espinosa.

Hubo una heroína.

En toda esa fiesta.

La ilustrada directora de la Escuela Primaria Superior, la señora Herminia Labrit de Ramírez, mujer que tanto valor y tantos servicios presta a la enseñanza y que se vió merecidamente colmada de ovaciones en esa fiesta. No podría olvidar tampoco a otra educadora incansable, la señora María Luisa Toledo.

De años la labor de ellas.

Digna de premio y encomio.

Una boda íntima

Para el día 28.

En horas de la tarde.

Unirán en esa fecha sus destinos la bella señorita Sara Sasco y el inteligente y joven galeno doctor Omar Vega, perteneciente al cuerpo facultativo de la renombrada Clínica Cárdenas.

Acto íntimo.

Por luto de la novia.

Se celebrará en familia en el hogar de la desposada y para la citada ceremonia se me invita gentilmente.

Felicito a los contrayentes.

Por anticipado.

A la capital

De viaje.

Una joven dama.

Rumbo a la capital ha partido la bella señora Yolanda García de Carlés, esposa del atento amigo Ramiro Carlés, que con su preciosa y angelical bebita pasará una temporada en la Habana junto a su querida mamá y hermanos.

Séale grata.

Eso le deseo.

El «Album Azul de Varadero»

En prensa.

«Cárdenas Social».

El Album Azul de Varadero», el maravilloso cuaderno anual de la revista chic cardenense, con motivo de las Regatas Nacionales ya se prepara por el nunca bien ponderado artista Caparó.

Separe su cuaderno.

Se agotarán.

Francisco González Bacallao.

EL ALCOHOL DE LAS FAMILIAS

ALCO ELITE

PRODUCTO - ARECHABALA

CONDENADOS

Los cabos Evelio López del Valle, Antonio Acosta; vigilantes Teófilo Rodríguez, Marcelo Rodríguez y Ramón Morera, del Buró de Investigaciones, cumpliendo órdenes de su jefe, el comandante Pedro Tandrón, se personaron en el billar, situado en Prado 2, por San Lázaro, por tener noticia que en dicho establecimiento se jugaba al prohibido, logrando arrestar a Lázaro Valdés Luzardo, de Consulado 125; Gerardo Tozón Luzano, de Prado 27; José Díaz Díaz, de Santa Clara 14; Bernardo García Fernández, de Virtudes 26; José M. Tabesa Serna, de Luz 6; Laureano Domínguez García, de Aguila 66; Ernesto Rodríguez Vera, de Inquisidor 16; Darío Regueiri González, de Crespo 52; Francisco Suárez, vecino de Varona Suárez en Marianao; Julián Martínez Martínez, de Misión 1, y Gregorio Obregón Fernández, de San José 71. Todos fueron puestos a disposición del Juez Nocturno de la Sección Primera, que condenó a 10 pesos de multa a cada uno de los acusados.

UNA DISPOSICION

Por interesarlo la Comisión Nacional de Transporte, el Coronel José E. Pedraza, Jefe de la División Central de la Policía Nacional, ha dictado una cricular a todos los Jefes de Estaciones, transcribiéndoles una Resolución de dicha Comisión, donde se ha cancelado la Licencia a la Cooperativa de Omnibus de Empleados y Obreros de la Habana Electric, para establecer la ruta C. I. Lisa Capitolio.

DOLORES MUSCULARES

Penetrante y calmante, es de efecto comprobado.

ACEITE DE *San Jacobo*

LUMBAGO Y CIATICA

Extrae la inflamación, es suave y no irrita.

S142

G A C E T I L L A S

AUDITORIUM: ESTRENO DE «EL SOBRE LACRADO»

Programa doble de estreno R. K. O. Radio presentan hoy las carteleras de este aristocrático teatro, en su sábado elegante, por lo cual se verá concurridísimo de selecto público.

La principal atracción del referido programa, lo constituye el sensacional e interesante film «El sobre lacrado», un drama de espionaje internacional, en una atmósfera exótica, pleno de aventuras, amor y heroísmo, en los días siniestros de la Guerra Mundial y en donde el valor de una mujer, nos lleva al paroxismo de la emotividad más exquisitamente intensa.

La escuadra inglesa era y es poderosísima. Los Dardanelos, las famosísimas fortalezas turcas, debían ser atacadas a pesar de ser consideradas como inexpugnables. Como llevar a cabo tan dificilísima y arriesgada misión.

Los espías debían ayudar a la empresa, facilitando datos de las fortalezas.

Vea a Wynne Gibson, Fritz Kortner y Richard Bird bajo la dirección de W. Victor Hanbury en el intenso drama de espionaje: «El sobre lacrado», el que se exhibe en los turnos de 5:15 y 9:45. Para las tandas de 4 y 8:30 otro estreno «Idilio a flote», super-comedia por Ann Sothern y Burgess Meredith.

Mañana: La mejor matinée de la Habana a la 1:30 con «El sobre lacrado», «Idilio a flote», episodio número 14 de la grandiosa serie Dick Tracy, cartón, comedia y revista.

A las 5:15 y 9:45: «El sobre lacrado». A las 8:30: «Idilio a flote». Lunes: Madeleine Carroll y Henry Fonda en el espectacular film «Bloqueo».

El martes: «Sucedió en la Habana», el gran éxito cinematográfico cubano.

TRIANON: «LA FALSA JOSETTE»

Hoy presenta este teatro, en sus tandas elegantes de 5:15 y 9:45, la divertida y simpática comedia titulada: «La falsa Josette», con tres popularísimas estrellas en sus roles principales, tales como a la encantadora Simone Simon, interpretando preciosas melodías y al mismo tiempo cautivando el amor de Don Ameche y Robert Young, que en su original argumento se proponen conquistar a la traviesa Simone, para evitar la locura de su padre, el cual también se encuentra enamorado de la verdadera Josette que no es más que una vulgar aventurera... Conjuntamente a las 4 y 8:30 la interesante joya titulada: «Almas sin rumbo», por la notable pareja de John Boles y Madge Evans.

Se completa el programa con Noticiero y preciosa comedia musical.

Mañana: gran matinée comenzando a la 1:30 con este mismo programa.

El lunes: Estreno en Cuba de «Silencio de Mujer» emocionante drama de una bella mujer interpretado por la gran actriz trágica, Silvia Sidney y George Raft, secundados por Barton McLane, Harry Carey y Robert Cummings.

El miércoles: «El sobre lacrado» por Fritz Kortner y Wynne Gibson, adaptación de la novela de Valentine Williams.

PAYRET: «REFUGIADOS EN MADRID»

Hoy en todos los turnos un gran programa, la super producción que está siendo un éxito en «Payret», «Refugiados en Madrid» es un emocionante drama de fuerte emoción y colosal argumento la película de las mil sensaciones. Es interpretada por Arturo de Córdova, María Conesa, los hermanos Soler, y la niña cubana Marujita Sánchez. También hoy se exhibe la super-comedia musical de gran argumento titulada: «Paraíso para dos», bellas canciones y un encantador argumento. Una revista, completa este gran programa.

Los precios son: 20 centavos hasta las 6 y 30 y 30 centavos después. Niños 15 centavos. Tertulia 10 centavos.

Mañana: Este mismo programa. El lunes a petición: «Tres argentinos en París» y «La Ley que olvidaron» de Libertad Lamarque.

Miércoles: Estreno en Cuba de la bella super-producción: «Eterna Mártir», que interpretan Consuelo Moreno y J. Martínez Casado. Una super-producción de Juan Orol.

REX CINEMA: «CARTAS DE ESPECTADORES»

Vives y Cía. «Rex Cinema». Ciudad.

Muy señores míos:

Esta tarde asistí a una sesión en el «Rex Cinema» y aunque yo nunca he escrito criticando o alabando empresa alguna, esta vez no puedo más que felicitarles.

Como a todas las madres, a mí me preocupan los espectáculos a que puedan asistir mis dos hijitos. Esta tarde los he llevado al «Rex», y he quedado convencida que esta es la mejor diversión para ellos Les interesó muchísimo todo el programa aunque Jorge, el pequeño, después de ver los misterios del mar me preguntó muy preocupado si el animal que luchaba por defender sus pequeños era el pulpo o la «pulpa». También se encantaron con los perritos de Walt Disney y ya me han hecho prometer que les llevaré a cada cambio de programa (Claro que esto les costó muy poco pues yo ya me había hecho este propósito).

En fin, señores, les doy las gracias por haber dotado a la Habana, de un local de esta clase, donde puedo mandar a mis hijos a cualquier hora, con la seguridad que van a pasar una hora entretenidos y donde yo misma pienso ir muchas veces mientras espero a mi esposo que salga de la oficina.

Soy su att., S. S.

Ana María Fernández de García.

NEPTUNO: HOY, «LA OCTAVA MUJER DE BARBA AZUL»

Un programa monumental presenta hoy la empresa de este teatro: Claudette Cobert y Gary Cooper en la gloriosa creación de Ernest Lubitsch: «La octava mujer de Barba Azul».

Completa el programa la divertidísima comedia «Adios Broadway», con Alice Brady y Charles Winninger, el episodio número 8 de «Aventuras de Aguilucho» y el Noticiario Fox Movietone.

Los precios: 15 centavos de 2:30 a 6:30 y 20 centavos después. Niños a todas horas 10 centavos.

Mañana, desde la una, la mejor matinée de la Habana. Venga temprano...!

El lunes: Lloyd Nolan, Mary Carlisle y Evelyn Brent en el feroz drama de gangsters: «Piratas de Encrucijada» y a petición, la gigantesco super-producción de Cecil B. de Mille, «La jornada trágica» con Gary Cooper y eJan Arthur.

El martes: homenaje a Dorothy Lamour y Ray Milland con «Pasión Salvaje» y «La princesa de las selvas».

El miércoles: «New York Turbulento» y John Boles y Madge Evans en «Almas sin rumbo».

OLIMPIC: HOY: «AVENTURAS DE TOM SAWYER»

La maravilla en tecnicolor... !la adaptación magnífica de la más leída de las novelas del inmortal Mark Twain...! La más exquisita aportación al séptimo arte del genio de David O. Selcnick...! La película que usted no podrá olvidar mientras viva...! Esto y mucho más es «Aventuras de Tom Sawyer», que hoy se estrena en este teatro, acompañada de la magnífica film «Hollywood se divierte» por Leslie Howard y Joan Blondell.

Completa el programa, el Noticiero Universal. Los precios: 20 centavos por la tarde y 30 por la noche. Niños tarde y noche 15 centavos y Tertulia familiar 10 centavos.

Mañana: «Aventuras de Tom Sawyer», Edmund Lowe en «Los misterios de Londres» y el episodio número 4 de «La patrulla del Radio», Desde la una...!

El lunes, Claudette Colbert y Gary Cooper en «La octava mujer de Barba Azul» y Anna May Wong y Charles Bigford en «Carne de Contrabando». Martes: Dorothy Lamour y Ray Milland en «Pasión salvaje» y Mary Carlisle, Lloyd Nolan y Evelyn Brent en «Piratas de encrucijada».

El miércoles: Olmpe Bradna y Gene Raymond en «Paraíso robado» y el gigantesco drama «Tifón».

FLORENCIA: HOY: «CHARLES CHAN EN MONTECARLO»

La mejor aventura de Charlie Chan... y la mejor película de la Calamidad pública número 1, Jane Withers... Hoy presenta la Empresa de este preferido teatro a Warner Oland en «Charlie Chan en Montecarlo» y Jane Withers en «Perdiendo se gana».

Completa el programa el Noticiario Universal. Los precios: 15 centavos de 2:30 a 6:30 y 20 centavos después. Niños a todas horas 15 centavos y tertulia familiar 10 centavos.

Mañana, desde la una, colosal matinée... Venga temprano.

El lunes: Día Popular, regia producción «Miguel Strogoff» o «El correo del Zar» y Fred Astaire y Ginger Rogers en «Sigamos la flota». El martes: Claudette Colbert y Cary Cooper en «La octava mujer de Barba Azul» y John Boles y Madge Evans en «Almas sin rumbo». El jueves, el gran triunfo del cine en español: «Bohemios».

INFANTA: «AVENTURAS DE MARCO POLO»

Formidable... grandioso...sensacional es el programa que tienen para hoy el moderno y fresco coliseo «Infanta», del circuito Carrerá, y sito en la calzada del mismo nombre y Neptuno, teléfono U-3700, con dos estupendas super-producciones siendo ambas estrenos en esta simpática barriada, teniendo como principal: «Las aventuras de Marco Polo», con Gary Cooper, Sgrid Gurie, Basil Rathbone, Alan Hale y Binnie Barnes; basada en la historia de un émulo de Julio César, que como él; «llegó, vió y venció» conquistando fama, fortuna y amor en el milenario y fascinante Oriente; y dando al mundo civilizado valiosos secretos científicos, políticos, industriales y comerciales, al mismo tiempo que conquistando nuevas rutas y mercados... Le sigue en turno el estreno de cinta: «Hombres de Coraje», con Noah Beery Jr, y Frances Robinson una cinta de bonito y entretenido argumento, completa el programa la Revista y el cartón en colores «El Frimo de la Aldea».

Mañana: «Las aventuras de Marco Polo».

ROXY: «BLANCA NIEVE Y LOS SIETE ENANITOS»

Después del enorme éxito obtenido en días pasados en el pre-estreno vuelve a pasar hoy por la pantalla del «Roxy», el hermoso y ventilado teatro del Reparto Almendares, la película que está batiendo todos los records de entrada: «Blanca Nieve y los Siete Enanitos», una joya de la cinematografía en colores, un verdadero triunfo del gran creador Walt Disney que encanta por su música deliciosa y movida trama, una película que no sólo arrebata a los muchachos sino que cautiva por completo también a los mayores.

Completando el programa se exhibirá el divertido cartón: «La tierra Santa», la chispeante comedia, «Yo quiero un manager», el episodio 10 de la impresionante super-serie: «El misterio de la isla del tesoro», que cada vez resulta más intrigante su desenvolvimiento, y una de las más grandiosas producciones del formidable actor Paul Muni, «La Escuadrilla 37», que ha de entusiasmar vivamente a los asiduos del «Roxy».

Los precios serán corrientes: 15 centavos luneta por la tarde y 20 centavos por la noche. Tertulia familiar: 10 centavos por la tarde y 15 centavos por la noche. Niños a todas horas 10 centavos en luneta y tertulia.

Mañana, formidable matinée desde la 1:30 con el mismo programa, y además la estupenda producción: «Miguel Strogoff» o «El Correo del Czar».

RIVOLI: «ALMA BRAVIA»

Hoy, presenta un monumental programa el «Cine Rivoli» de 4ta. y 5ta. La Sierra, que comenzará con el último Noticiero, un divertidísimo cartón, y la fina y delicada producción de Joan Crawford y Franchot Tone, «Así ama la mujer». Seguidamente se presentará el estreno de la gran producción «Alma Bravía», que nos ofrece uno de los temas que más cautivan al público: la vida azarosa y llena de peligros de los famosos bandidos que a fines del siglo pasado infestaban los caminos del Oeste americano. El protagonista de esta soberbia producción es uno de esos caracteres fuertes que captan la admiración y las simpatías por su temerario valor de hombre que no conocía el miedo, y que sin embargo oculta un bondadoso corazón, role que interpreta con insuperable maestría Wallace Beery, secundado por un reparto estelar que incluye los prestigiosos nombres de Virginia Bruce, Dennis O-Keefe, Bruce Cabot, Lewis Stone, Joseph Calleia y Guy Kibee. Los precios serán corrientes: 15 centavos luneta por la tarde y 20 centavos por la noche. Los niños 10 centavos a todas horas.

Mañana matinée a las 2, con «Alma Bravía», la chispeante cinta de Spanky y su pandilla: «A la orden mi general», el emocionante episodio 2, de «El aguilucho», un gracioso cartón y en las tandas de 5 y 30 además la deliciosa producción de Joan Crawford, «Conocías a las mujeres».

REINA: «EL ULTIMO ENCUENTRO» Y «VILLA DISCORDIA»

Asaltos... Timos... Tiros... Música... Romance... Todos los ángulos que tienden a embellecer una creación artística de la pantalla figuran en «El Ultimo Encuentro» la película de las mil sensaciones emotivas y románticas. En «El Ultimo Encuentro», la magnífica artista y excelente cantante orgullo del cine argentino, Amanda Ledesma canta varios tangos que son exquisitas melodías.

El simpático galán Floren Delbene la acompaña en tan soberbia producción. La película del millón de carcajadas, la película que o hará saltar de risa en sus asientos es «Villa Discordia» interpretada por Olinda Bozan que se estrena hoy en el magnífico super-cine de Reina.

Continuará el décimo episodio de la interesante esrie «El Tesoro de la Isla Maldita». Una interesante Revista con los últimos acontecimientos forman parte del programa así como una variedad y un animado cartón.

Los precios serán de 15 centavos la luneta hasta las 6 y 30 y 20 centavos después.

Mañana: soberbio programa.

RIALTO: «MANIQUI»

Hoy nuevamente comenzando la función desde las 2.30 de la tarde vuelve a exhibirse la super-extraordinaria producción «Maniquí», una pobre muchacha que se casa enamorada, conformándose con lo que buenamente el esposo le podía ofrecer... pero que andando el tiempo, ve como este le proporciona un empleo en un teatro y la obliga ir a las fiestas que dan los ricos a las mujeres de las tablas para distraer a sus ocios. La interpretan dos artistas que tienen la admiración de todos los públicos, grandes y chicos, Johan Crawford y Spencer Tracy. La otra producción que exhibe hoy «Rialto» es la comedia divertida que se ha filmado esta temporada «Casorio en puerta» interpretada por Robert Young y Florence Rice. Se completa el programa con la revista del aviador millonario que acaba de dar la vuelta al mundo en tres días. Y el noticiero con los últimos acontecimientos mundiales.

Los precios para hoy 20 centavos mayores hasta las 6 y 30, después 30 centavos. Niños 15 centavos. Mañana, monumental matinée a la 1.30.

El lunes: estreno de la regia producción cubana «Sucedió en la Habana». Conjuntamente con «Amor para dos».

LARA: «EL DERECHO A LA VIDA»

Lasc carteleras del favorito y predilecto cine «Yara», de Prado y Virtudes, con el teléfono M-2421, ofrecen hoy un programa muy soberbio y grandioso, para hacer las delicias de sus asiduos.

En función continua desde las 2 de la tarde hasta las 11 y 30 se exhibirá revista, comedia, estreno de la preciosa, regia, grandiosa super-joya «El derecho a la vida» con Olivia de Havilland y George Brent y estreno de la estupenda, colosal cinta «Justicia de media noche» con Ann Dvorak y Jack Titel.

Precios: mayores 10 centavos hasta las 5 de la tarde y 15 centavos después. Los niños 10 centavos a todas horas. Entre y salga cuando quiere.

Mañana: «San Quintín,» «El derecho a la vida», comedia y cartón.

PRADO: «FELIZ DESENGAÑO» Y «VICTORIA»

Hoy tiene «Prado» en matinée de 2 y tandas de 5 y 8 y 15, dos de las más grandes producciones del año, La vida de la más grande soberana de Inglaterra «Victoria la Grande»« en una joya histórica, espectacular, única «Victoria, Mujer y Reina». Tomadas sus escenas en los palacios reales de Inglaterra con un lujo inigualado hasta ahora por el cine, con el genial actor Antón Walbrocq y la excelsa actriz Ann Neagle y una de las más alegre y divertida producción de la temporada «Feliz desengaño» con la sin rival campeona del patín Sonja Henie y uno de los más simpáticos galanes Don Ameche. Los precios serán los siguientes: 10 centavos antes de las 5.30, y 15 centavos después. Mañana por lo extenso del programa la matinée comenzará a la 1 exhibiéndose «Victoria, Mujer y Reina», por Ann Neagle y «Feliz Desengaño» por Sonja Hennie. El lunes «El Conde de Montecristo» por Robert Donat y «Los Miserables» por Fredric March.

VERDUN: «PASION SALVAJE»

Vuelve hoy a la pantalla del predilecto «Verdún», el único teatro que ofrece su espectáculo al aire libre, la bellísima producción en colores «Pasión salvaje», la película que nos brinda escenas tan emocionantes como el terremoto que sorprende a la muchedumbre en el templo subterráneo, el sacrificio humano en la laguna de los cocodrilos y el exótico romance del aviador y la Diosa Blanca. Son sus principales intérpretes Dorothy Lamour y Ray Milland. Completan el programa la emocionante cinta titulada «Rayos siniestros» con Don Terry y Rita Haywoth, el cartón «Periquín político» y la graciosa comedia «Qué papá se casa».

La función que es continua comienza a las dos de la tarde rigiendo los siguientes precios: 15 centavos luneta hasta las 6.30 y 20 centavos después. Los niños 10 centavos y la tertulia familiar con butacas 10 centavos a todas horas.

Mañana, este mismo programa. El lunes «Tres chicas listas» y «El Lancero espía».

ACTUALIDADES: «NO ME QUIERAS TANTO»

El más precioso programa de la Habana lo ofrece hoy el «Actualidades», el simpático y concurridísimo cine de las familias, sito en Monserrate 8 y 10, con el teléfono M-5575, pues exhibirá dos preciosas películas y otras atraccions.

Hoy en función continua desde las 2 de la tarde se pasa por la pantalla revista, comedia, el episodio 9 de la sensacional serie «Aguiluchos», estreno de la muy preciosa, regia, soberbia joya «No me quieras tanto» con Simone Simon y Ben Bernie y es treno de la bellísima, lujose super-comedia musical «No se puede tener todo» con Alice Faye y Don Ameche.

Mañana: monumental programa con «Loca por la Música» con Deanna Durbin, «No me quieras tanto» con Simone Simon, comedia, cartón y revista.

LIRA: «PASION SALVAJE»

Dos maravillosas joyas cinematográficas, en colores, forman el regio programa que para hacer las delicias de sus asiduos anuncia hoy el predilecto cine «Lira», de Industria y San José, con el teléfono M-4474.

En función continua, comenzando a la 1 y 30 de la tarde se exhibirá revista, la jocosa comedia «Especialista en coartadas», estreno de la monumental, soberbia super-producción toda en colores «Pasión salvaje» creación de la bella actriz Dorothy Lamour y Ray Milland y estreno de la extraordinaria, regia, lujosa super-comedia musical Golwdyn Follies con Adolphe Menjou, los hermanos Ritz y otras estrellas.

Precios: mayores 15 centavos hasta las 6 y 30 y 20 centavos después. Los niños 10 cetavos a todas horas. Entre y salga cuando quiera.

Mañana: «Pasión salvaje», la comedia «El camarero», y otras atracciones.

MAJESTIC: «BLANCA NIEVE Y LOS SIETE ENANITOS»

Continúa en el cartel del elegante teatro «Majestic» situado en Consulado 116 con el teléfono M-4477, el formidable programa que con tanto éxito fué estrenado en el día de ayer. Comenzando la función corrida a las 2 en punto de la tarde, y además de un instructivo noticiero, un cartón en colores y una graciosa comedia, se exhibirá el estreno de la estupenda producción, «El Cazador Furtivo» que interpretan Fred Stone, Emma Dunn y Marjorie Lord. Un formidable drama. Completa el programa el estreno de la maravillosa producción, «Blanca Nieves y los Siete Enanitos», la más atrevida y hermosa aventura, tanto artística como técnica, realizada desde el advenimiento del Arte Séptimo hasta nuestros días, convertida en realidad de embrujo infinito, gracias a la genial maestría del único que podía osar acometer tal empresa: Walt Disney. Precios: Luneta y preferencia, antes de las 6 y 30, 15 centavos, después 20 centavos. Niños y tertulia, a todas horas, 10 centavos.

Mañana: Monumental matinée a la 1 con «Blanca Nieves y los Siete Enanitos». El lunes: Dos magníficas producciones a precios populares: Frank Morgan y John Beal en la comedia «Castillo de Naipes» y Warner Baxter con Bruce Cabot y Margo en «Robin Hood de El Dorado.»

4 CAMINOS: «CHARLES CHAN EN MONTECARLO»

El mejor programa que puede ligarse es el seleccionado para hoy en el super-coliseum de Belascoaín 637, teléfono M-3676, el de mejor sonido, pantalla Gigante-Mate, ventilación con renovación de oxígeno y la estupenda tertulia familiar con regias butacas.

En primer término tenemos a la Diablilla del cinema Jeane Withers en su mejor película «Perdiendo se gana». Un bellísimo romance salpicaro con las travesuras de la más simpática de las artistas infantiles. En el turno estelar se pasará por la pantalla Gigante una nueva aventura del popularísimo detective chino «Charlie Chan» quien lo interpreta es el estupendo actor Warner Oland secundado por un selecto elenco de estrellas. Esta nueva aventura lleva por título «Charlie Chan en Montecarlo».

También se exhibe el episodio número 11 de la gran serie que lleva por título «Dick Tracy Detective». Un cartón y una comedia completan el programa. Los precios corrientes: 15 centavos antes de las seis y media y 20 centavos después. Niños y la regia tertulia familiar 10 centavos a todas horas. Comenzando la función desde las dos de la tarde.

Mañana: El mismo programa, empezando la matinée a la una. y Tito Guizar en sus mejores películas.

VIVES: «CAFE METROPOLE»

Vives, el coquetón cine del Vedado, teléfono F-3128, ofrece para hoy, en tanda de 4:30 la graciosa comedia, «La irlandesita», por Jane Withers, y la lindísima cinta, «Café Metropole», por Loretta Young y Tyrone Power. Precios popularísimos: Mayores 10 cts. Niños y tertulia 5 cts. Por la noche, a las 8:30, «Café Metropole», y grandes variedades en el «Día de los aficionados», con elementos del barrio, entre ellos cantantes, bailarines, imitadores de artistas y de instrumentos, etc. Mayores 20 cts., y niños 10 cts. Mañana: «La destrucción del hampa», por Richard Arleh, y Goldwyn Follies,» por los Ritz Brothers: lunes, homenaje a Sonja Henie con «Una en un millón» y «Feliz desengaño»: martes, «Alma bravía», por Wallace Beery, y Furia», por Spencer Tracy; y para el miércoles, «Dominó violeta», por Michael Bartlet, y «Puerto Arturo», por Danielle Darreaux.

BELASCOAIN: «FUEGO»

Magnífico programa ofrece para hoy, con dos grandiosas super-producciones, el preferido teatro «Belascoaín», nuevo, cómodo y fresco, del circuito Edelberto de Carrerá, situado en Belascoaín 171, esquina a Peñalver, teléfono U-5200, siendo la principal la titulada «Fuego», maravillosa joya cinematográfica interpretada genialmente por Víctor Francen, Edwige Feuillere y Jacques Baumer. Los principales personajes de esta obra han existido realmente. «Bohemics», la bellísima adaptación cinematográfica que se ha hecho de la inmortal pieza musical del maestro Vives, e interpretada en el rol principal por Emilia Aliaga, completa el programa de hoy, hablada y cantada totalmente en español. Además se exhibirá una graciosa y fina comedia, dando comienzo la función a las cinco de la tarde en función continua.

Mañana: grandiosa matinée a la 1 en punto con el «Placer de vivir» por Douglas Fairbanks J. e Irene Dunn, además «Los chiflados del Aire» y «La Senda de la Muerte», variedad, cartón en colores y comedias.

GRIS: «LOS HOMBRES NO LLORAN»

El favorito y elegante cine Gris, de Baños y 17, en el Vedado, con el teléfono F-4292, el predilecto de las familias, ofrece hoy un programa muy soberbio y estupendo.

En sus turnos de 4 y 8:15 se pasa por la pantalla la emocionante, estupenda film «La silla No. 13», con Madge Evans y Levis Stone.

Y en tandas elegantes, a las 5:30 de la tarde y 9:45 de la noche se exhibirá revista y estreno de la soberbia, formidable super producción de argumento grandioso «Los hombres no lloran» colosalmente interpretada por Judy Garland, Mickey Rooney y Ronald Sinclair.

Precios: mayores 20 cts., y niños y tertulia 10 cts., a todas horas.

Mañana: matinée, tanda y noche con «El placer de vivir» con Irene Dunne, «El fallo de la discordia», comedia, cartón y variedad.

MODERNO: «AVENTURAS DE MARCO POLO»

En los turnos de tarde y noche, este teatro Moderno, con el teléfono X-1305, anuncia un formidable programa, «Las aventuras de Marco Polo», de Gary Cooper y Basil Rathbone; «La divina embustera», de Carole Lombard, Fredric March; la cinta cómica «No más conquistas»; y un «Noticiario Fox». Hasta las 6:30 20 cts., después 30 cts. Niños 15 cts. Tertulia familiar 15 cts. Niños 10 cts., a todas horas.

Mañana: en todos los turnos, «Las aventuras de Marco Polo» de Gary Cooper; «New ......ork Turbulento» de Leo Carrillo, Ann Dorack; «No más conquistas», «El elefante de Mickey», «Los 3 mosqueteros ciegos», «Más gaticos», y Noticiario Fox. Matinée y tanda: Mayores 20 cts. Niños 10 cts., a tertulia familiar.

El lunes, a las 8:30 gran debut de la compañía teatral que actua en el Martí, «Jungla Africana», poniendo en escena la formidable revista atro-cubana «Ba Ta Mu».

SANTOS SUAREZ: «LA BARONESA Y EL MAYORDOMO»

Santos Suárez, el elegante y favorito cine de las familias, sito en la calle del mismo nombre y San Benigno, con el teléfono I-4500, anuncia hoy sábado un programa maravilloso, para hacer las delicias de sus muchos asiduos.

En tanda a las 5 y nocturna a las 8:15 se exhibirá revista, comedia, estreno de la divertida, jocosísima super comedia «Financiero sin dinero» creación del popular cómico Joe E. Brown (Bocaza) y Jane Wyman y estreno de la maravillosa, regia, preciosa super comedia con el más delicioso argumento «La baronesa y el mayordomo» con Annabella y William Powell.

Precios: luneta 10 cts., en la tanda y mayores 15 cts., y niños 10 cts., por la noche. Tertulia familiar: damas y niños 5 cts., y caballeros 10 cts., por la tarde y mayores 10 y niños 5 por la noche.

Mañana: «La baronesa y el mayordomo,» «La Condesa del antifaz y otras.

WILSON: «LA BARONESA Y EL MAYORDOMO»

Wilson, en Belascoaín y San Rafael U-5863; 15 cts., de 1:30 a 6:30 y 20 cts., después, niños 10 cts., a todas horas.

La mejor proyección, y el más perfecto sonido de la Habana, con el nuevo equipo sonoro Sincrofilm Phillips con pantalla de plata.

Hoy, tarde, y noche, la revista semanal, la comedia especial «Oliendo a rosas»; y el cartón en preciosos colores, «Perros y zorros» y las super atracciones, «Penitenciaria» sensacional y emocionante super joya Columbia, interpretada por Jean Parker, y Walter Conolly; y «La baronesa y el mayordomo» monumental super comedia extraordinaria de la Fox, interpretada por los colosos Anabella, y William Powell.

A las 5 p. m., «Penitenciaria», por Jean Parker, y Walter Conolly; y «La Baronesa y el mayordomo» por Anabella, y William Powell.

El lunes, formidable programa extraordinario, con «Huracán» la más grandiosa y espectacular producción de la temporada, interpretada por Dorothy Lamour, John Hall, y C. Aubrey Smith; y «Destierro de amor» magnífica atracción, interpretada por Olive Brook, y Helen Vinson.

El martes próximo, «El jardín de Alá» la producción cumbre, toda en preciosos colores, interpretada por Marlene Dietrich, y Charles Boyer; y «Canta bandolero canta».

TOSCA: «PASION SALVAJE»

Tosca, en 10 de octubre 1007, entre San Francisco y Concepción en la Víbora, con el teléfono I-3099, de la empresa Alvarez-Hernández, anuncia un programa grandioso para hoy.

En tanda a las 5 y nocturna a las 8:30 se exhibirá revista, estreno de la soberbia, colosal, regia producción «Los reyes del trapecio» con June Travis y Bob Levingstone y estreno del gigantesco y fascinante drama todo en bellísimos colores «Pasión salvaje», una película maravillosa que interpretan Dorothy Lamour y Ray Milland.

Precios: mayores 15 cts., en la tanda y 20 cts., por la noche. Los niños y la tertulia 10 cts., a todas horas.

Mañana: revista, comedia, variedad, episodio de «Las aventuras de Aguilucho, «Pasión salvaje» y otras.

INGLATERRA: «LA BARONESA Y EL MAYORDOMO»

Inglaterra, en San Rafael y Consulado, M-5527; 15 cts., de 1:30 a 6:30 y 20 cts., después, niños 10 cts., a todas horas.

La mejor proyección y el más perfcto sonido de la Habana, con el nuevo equipo sonoro «Sincrofilm Phillips» con pantalla de cristal.

Hoy, tarde, y noche, la revista semanal, la comedia especial «Oliendo a Rosas» y el cartón especial en preciosos colores, «Perros y Zorros,» y las super atracciones, «La baronesa y el mayordomo» colosal super comedia extraordinaria de la Fox, interpretada por los ases, Anabella y William Powell; y «Penitenciaria» sensacional y emocionante super atracción Columbia, interpretada por Jean Parker y Walter Conolly.

A las 5 p. m., «La baronesa y el mayordomo» por William Powell, y Anabella y «Penitenciaria» por Jean Parker y Walter Conolly.

El lunes: «Huracán» el más formidable espectáculo de la temporada, interpretado por Dorothy Lamour, John Hall, y C. Aubrey Smith; y «Noches de Moscow» regia producción, interpretada por Harry Baur, y Lawrence Olivier.

El martes próximo, «El último bandido» sensacional y emocionante producción joya interpretada por Edward G. Robinson, James Stewart, y Rose Stradner; y «Ama vive y aprende».

CUBA Y SALON ROJO: MONUMENTALES ESTRENOS

Un programa muy soberbio ha combinado hoy el elegante y concurridísimo cine Cuba, de Suárez y Corrales, con el teléfono M-9795. En tanda a las 5 y nocturna a las 8:15 se exhibirá revista, comedia, estreno de la soberbia producción musical en español «El domador de mujeres» con José Mojica y estreno de la monumental, regia, preciosa super joya con el más delicioso argumento «La baronesa y el mayordomo» con Anabelia y William Powell.

Precios: mayores 10 cts., en la tanda y 15 cts., por la noche. Niños 5 cts., a todas horas Mañana: «La muerte anónima» y «La baronesa y el mayordomo»

Otro programa grandioso es el que anuncia el simpático y favorito cine Salón Rojo, de Monte y Antón Recio. Hoy en tanda a las 5 y nocturna a las 8:15 se exhibe revista, comedia, estreno del emocionante drama de mucha acción «El bandido legal» con Tom Tyler y estreno de la monumental, extraordinaria super joya cinematográfica «La ciudadela del siencio» con Anabela y Pierre Renoir. Precios: mayores 10 cts., en la tanda y 15 cts., por la noche. óiños 5 cts., a todas horas. Mañana: «Ruracán» y «Receta para el amor.»

UNIVERSAL: DIA DE LA RISA Y LA EMOCION

Día de la risa y la emoción es el de hoy, en el concurrido y popular cine Universal, de Egido entre Muralla y Sol, habiendo combinado la empresa Tió un programa especial, en el que figuran las más divertidas comedias del año y una estupenda serie completa.

En función continua, de 1 de la tarde a 11 de la noche se exhibirá revista, siete preciosas y divertidas comedias cortas, y se exhibe la sensacional y emocionante serie completa en 12 episodios «El águila negra».

Precios popularísimos rigen hoy en el Universal.

Mañana: gran programa con revista, cartón, comedia, «Valor indómito» con Tim McCoy y «Guerra a muerte»muerte» con Dan Terry.

PARAMOUNT, (Rancho Boyeros): «EL CORSARIO NEGRO»

Magnífico resulta el programa que anuncia hoy a sus favorecedores la empresa A. Montoto, del cine Paramount, sito en Rancho Boyeros, cuya elegante y confortable sala se ve a diario concurridísima por las familias del Reparto y pueblos cercanos.

Hoy en función nocturna a las 8:30 se exhibirá la variedad «Zapatos danzarines», estreno de la sensacional, extraordinaria super producción cuyo argumento está basado en la conocida obra de Salgari «El corsario negro» creación de Ciro Verraty, estreno de la soberbia, original producción de bello argumento «La procesión de los dólares» con Roger Pryor y revista Fox.

Precios para hoy: luneta y caballeros 10 cts., y niños 5 cts. Preferencia 15 cts.

Mañana: tres colosales tandas, a la 1:15 y 5:15 y 8:30 con «Mujer mexicana», «La prueba suprema», «Los hombres no lloran», episodio, cartón y rvista.

HAGASE AHORA suscriptor del DIARIO DE LA MARINA

y lo recibirá GRATIS los días que restan de este mes.

SUSCRIBASE

por los teléfonos:
M-7911,
M-7912 y
M-7913,
de nuestra Administración, para disfrutar de ese beneficio que le ofrece el mejor y más completo periódico que se edita en Cuba y lo tendrá antes de las siete de la mañana en su domicilio.

Las suscripciones en Provincias pueden solicitarse directamente, o por medio de nuestros Agentes

AUTOMOVILES CIRCULADOS

Por transitar con exceso de velocidad, fueron circulados ayer por la policía, los vehículos siguientes:
Segunda Estación: 20151.
Quinta Estación: 25936.
Sexta Estación: 8601.
Séptima Estación: ómnibus 89, 333, 1203 y 1599.
Novena Estación: 8,672.
Décima Estación: ómnibus 508.
Oncena Estación: 38849, 12444, ómnibus 100.

Velada homenaje a la memoria de Miss Mary Agnes O-Donnell

Para perpetuar la memoria de Miss Mary O-Donnell, organizadora de la Escuela de Enfermeras del Hospital «Nuestra Señora de las Mercedes», la primera que se fundó en Cuba, fallecida en la Ciudad de New York el día 23 de mayo del corriente año, fué constituido un Comité Pro-Homenaje a Miss O-Donnell, en gratitud de haber sido ella la primera maestra de enfermera y que fué, más que Superintendente, madre cariñosa de sus alumnas, que supo inculcarle con su actuación ejemplar, el amor y la devoción con que debe practicarse esta profesión.

Este comité lo integran: El doctor Nicolás Puente Duany, Director del Hospital «Nuestra Señora de las Mercedes»; señorita Hortensia Pérez, Jefe del Negociado de Enfermeras de la Dirección de Beneficencia, en representación de las enfermeras del Estado; la señorita Julia Santana, Presidenta de la «Asociación Nacional de Enfermeras y Alumnas», en representación de dicha Institución; la señora Teresa Llerena, Superintendente de la Escuela de Enfermeras del Hospital «Mercedes», la señora Trinidad Cantero, las señoritas Peregrina Sardá y Martina Guevara, en representación de las antiguas alumnas de Miss O-Donnell.

El Comité acordó perpetuar la memoria de Miss O-Donnell, colocando su retrato en el Salón de Actos en una velada solemne que tendrá efecto en el Hospital «Mercedes» hoy día 23 con el siguiente programa:

1. Apertura del acto, por el doctor Nicolás Puentes Duany, Director del Hospital «Nuestra Señora de las Mercedes».

2. Develación del retrato de Miss Mary O-Donnell, por la señorita Teresa Llerena, Superitendente de la Escuela de Enfermeras, quien dirá breves palabras alusivas al acto.

3. Ofrenda floral por las enfermeras y alumnas.

4. Recitaciones; «Miss Mary O-Donnell de la Caridad», de Gustavo Sánchez Galarraga, por la señorita Silvia Valledor, alumna de la Escuela de Enfermeras del Hospital «Mercedes.»

«Crespón de luto», de Esteban Foncueva, por la señorita Hilda Aguila, alumna de la Escuela de Enfermeras del Hospital «Calixto García».

5. Panegírico de Miss Mary A. O-Donnell, por el doctor Angel Arturo Abalí, Decano de la Facultad de Medicina y Farmacia de la Universidad Nacional.

6. Develación de la tarja colocada en la Escuela de Enfermeras con el nombre de Miss Mary O-Donnell, para perpetuar su memoria.

Por iniciativa del doctor Puente Duany, Director del Hospital «Mercedes,» la Escuela de Enfermeras del susodicho Hospital, se denominará en lo sucesivo «Miss Mary O-Donnell».

El Comité ha estado recibiendo constantemente donaciones de todas las enfermeras y alumnas de la República con el deseo expreso de sufragar todos los gastos del homenaje y muy especialmente el óleo y la tarja, que se develarán durante la velada homenaje en honor de quien fué ejemplar enfermera.

BELGICA Y VIOLETA: MUY REGIOS PROGRAMAS

Dos grandiosas producciones, un selecto programa anuncian para hoy sábado las carteleras del popularísimo y familiar cine de Egido y Corrales:

«Rosalía», la maravillosa producción interpretada por Nelson Eddy y Eleanor Powell que será pasada en todos los turnos de hoy y como complemento la interesantísima producción por Edmund Lowe titulada: «Bajo el manto de la noche».

Mañana: Cartones, comedias y revistas. Episodio 11 de «Los guardias de la pradera,» «La voz acusadora» por June Travies y «La divina embustera» con Carole Lombard y Frederic March.

Un selecto programa, dos magníficas producciones en español ofrece para hoy la empresa de este cine familiar sito en Monte y Rastro, pasando en todos los turnos la maravillosa producción «Adiós Buenos Aires» por Ernesto Lecuona, Esther Borjas y Bola de Nieve. Tito Lusardo y la famosa orquesta Havana Casino y completando el programa con la interesante producción interpretada por Florencio Parravicini titulada «Melgarejo». Mañana: Cartones, comedias y revistas, episodio 11 de la grandiosa serie «Los guardianes de la pradera», «Las mujeres mandan», por Sara García y «La divina embustera» con Carole Lombard y Frederich March.

SUFRE UD. DE AFECCIONES DE LA PIEL?

Emplee en su baño el JABON DE AFRIDOL

Un jabón higiénico de tocador, ideal para el verano.

Efectivo - Seguro

Raquitismo! Linfatismo!...

DEPURATIVO IDEAL de los NIÑOS y de los ADULTOS

JARABE de RABANO IODADO DE GRIMAULT

En todas las Farmacias

Proponen rebaja de la deuda británica a Estados Unidos

Bandas árabes de la Palestina siguen realizando muchos actos terroristas

LONDRES, julio 22. (AP).—El Vizconde Samuel, líder de la oposición liberal, sugirió ayer en la Cámara de los Lores que los Estados Unidos probablemente están dispuestos a reducir las deudas de guerra de la Gran Bretaña teniendo en cuenta que el comercio de esta nación constituye una garantía para la paz del mundo.

Lord Samuel dijo en la Cámara que había mencionado este asunto para impedir que tome cuerpo la idea en la Gran Bretaña y en los Estados Unidos de que la cuestión de las deudas «es un capítulo cerrado de la historia.»

«Aunque es de gran importancia eliminar las causas de fricción entre nosotros y nuestros posibles enemigos, es importante, posiblemente más importante, tratar de eliminar las causas de fricción entre nosotros y nuestros amigos», dijo».

Lord Stanhope, líder del Gobierno, provocó aplausos cuando declaró:

«Es bueno contradecir las sugestiones que se hacen algunas veces indicando que el Gobierno de Su Majestad no reconoce la gran importancia de esta cuestión o que las deudas han sido repudiadas.»

Las bandas árabes de la Palestina siguen atacando a los judíos

JERUSALEN, julio 22. (AP).—Tres judíos resultaron muertos y otros dos heridos esta noche cuando una banda de veinte montañeses descendió sobre un grupo de obreros que estaban acampados en la márgenes del Mar Muerto.

La banda robó la dinamita que había depositada en el campamento para los trabajos de abrir pozos y estableció a la manigua de Judea.

Otra banda entró en Nablus y mató al jefe de una aldea árabe cercana que estaba sentado en un café.

HENDERSON INTERPELARA A CHAMBERLAIN SOBRE LAS CONVERSACIONES DE PARIS

LONDRES, julio 22. (Havas).— El diputado laborista Arthur Henderson anunció ayer noche que en la sesión de la Cámara de los Comunes del lunes próximo, interpelará al Primer Ministro Chamberlain para que haga una declaración sobre la naturaleza de las conversaciones habidas en París, entre el secretario de Estado Lord Halifax, y su colega Georges Bonnet.

En los círculos diplomáticos se presume que la respuesta del jefe del Gabinete será satisfactoria, y tendrá indudablemente en el debate del martes. Se espera si el ex-Secretario de Estado Eden participará en éste. Aunque sus amigos han declarado frecuentemente que Eden se verá obligado a precisar su posición, antes de que termine la actual legislatura parlamentaria, las circunstancias políticas actuales parecen poco propicias para ello.

PAÑUELOS PYRAMID

TRIUNFAN SIEMPRE EN LA VIDA Y EN EL AMOR

CRONICA HABANERA

FELICITACION

Traemos hoy a nuestra crónica el retrato de la señora doctora Herminia Zalba, joven y gentilísima esposa del estimado amigo Agapito Cabrera.

La señora Zalba de Cabrera acaba de obtener su título de doctora en Derecho Civil con las más altas calificaciones.

Llegue hasta ella nuestra felicitación.

BUFFET SUPPER.—Anoche abrieron su gran mansión del reparto La Sierra para un brillante ágape, el conocido letrado doctor Clarence L. Marsne y su distinguida esposa Jessie D. de Marine.

Fué en honor de la gentilísima dama Georgina Barnet de Van de Griendt, quien, como ya es sabido, embarcará el próximo día 2 rumbo a Europa.

Un grupo selecto de invitados asistió a este acto.

En primer término se encontraban el ex presidente de la República, señor José A. Barnet, y señora Marcela Cleard, padres de la homenajeada.

Eugenio Rayneri y Rosita Cadaval de Rayneri, Rafael Echevarría y Nena Aranda de Echevarría, Eduardo Chibás y Conchita Ribas de Chibás, Humberto Santo Tomás y Conchita Valdivia de Santo Tomás, Vidal Morales y Sylvia Durañona de Morales.

Mr. y Mrs. John A. Thomson.

Mr. y Mrs. Gaetano Todaro.

Mr. y Mrs. Audin Degener.

Las señoras Clemencia de Armas viuda de Mencía, Nina Cowley de Rodríguez Morini, Ada Mac Millan de Hermes y Florence Steinhart.

Las señoritas Lilily Riquelme, Anita Concistre, cronista de «The Havana Post», y Rita Tiel, hermana del cónsul de los Estados Unidos.

Además, el cónsul de los Estados Unidos, señor Ciril Leo Tiel; el Reverendo P. Spiralli, el doctor Armando Mencía, el doctor Antonio Acosta, el secretario de la Legación del Brasil, doctor Leopoldo Teixeira Leite; el cónsul de Bélgica, señor Emilio Roelandts.

El querido compañero Mario Castellanos.

Y este cronista.

BODA PROXIMA.— Han comenzado a circular ya en nuestra sociedad las invitaciones para una próxima ceremonia nupcial.

Se trata de la de Ana de la Nuez y Suárez, bella y muy graciosa señorita, con el estimado amigo Manuel Lozano y Pinto, conocido leader estudiantil.

Tan simpático enlace tendrá efecto el día veintiocho del corriente a las nueve y media de la noche en la Iglesia Parroquial del Vedado.

Resultará lucidísima.

DE REGRESO.—Se encuentra de nuevo en la Habana, tras una prolongada estancia en los Estados Unidos, el doctor Fernando Trespalacios, distinguido médico, al que acompañaba su interesante esposa Carmela García y su hermana política, la señorita Caridad García.

El doctor Trespalacios ha recorrido los Estados Unidos en viaje de estudios, habiendo visitado numerosos hospitales y clínicas en relación con su especialidad médica.

UN HOMENAJE.— Nuestro estimado compañero Enrique Pizzi de Porras, Director de «El País», en dos artículos que acaban de ver la luz en el mencionado colega, apunta la idea de un homenaje al ilustre maestro Rafael Pastor, por su brillante actuación en pro de la música durante más de medio siglo lo que marca un hecho insólito en un artista.

Por lo merecido del homenaje, apenas lanzada la idea ya se advierte marcado interés en nuestros círculos tanto sociales como artísticos y son muchos los elementos que se aprestan a contribuir a su realización.

Dicho homenaje consistirá en un Concierto en el Teatro Nacional a base el programa de seis Poemas Sinfónicos del maestro Pastor.

Esperamos poder dar nuevas noticias muy pronto.

LOS GRANDES FESTEJOS DE LA PRENSA.— El Directorio del Retiro de Periodistas la prestigiosa Institución de la clase creada por el Decreto Ley No. 172 de 25 de agosto de 1935 activa con gran entusiasmo su Programa de Festejos conmemorativos del Día del Periodista, para celebrarlos al igual que en años anteriores durante el mes de octubre del año en curso.

Este Programa, cuyos toques finales se están ultimando por su entusiasta Comité Organizador, habrá de llamar poderosamente la atención por su originalidad y exquisito gusto. La recaudación que se obtenga de los mismos irá a engrosar los fondos del Retiro de Periodistas. Con idéntica finalidad ha comenzado a prepararse para llevarlo a la imprenta en plazo próximo el Libro Conmemorativo del Día del Periodista, cuya redacción ha sido encomendada a los escritores más eminentes de Cuba. La última edición de este volumen, publicada en 1935 se encuentra totalmente agotada. Tenemos el encargo de la Comisión designada por el Retiro de Periodistas, encargado de esta labor, de solicitar por este medio de los compañeros que tienen asignados trabajos en el Libro referido, se sirvan remitirlo a su debido tiempo a las Oficinas Generales del Retiro Manzana de Gómez 260.

El Libro Conmemorativo de la Prensa en Cuba y los Festejos que se preparan, prometen constituír actos de inusitada brillantez.

LOS QUE LLEGAN.—El doctor José López Silverio y su distinguida esposa Fina López Oña, han regresado ayer de los Estados Unidos.

El doctor López Silvero estuvo reciuído en la Clínica de los Hermanos Mayo, en Rochester, donde fué sometido a un plan de cura.

Reciban nuestra bienvenida.

BODAS DE AGOSTO.—Nuevas bodas que anunciar del selecto capítulo de agosto.

El sábado 6 del mes próximo, a las nueve de la noche, contraerán nupcias en la iglesia del Santo Cristo la bellísima señorita Amada González de la Fuente y el caballeroso joven Aníbal Pérez Ferreiro.

La gentil pareja será apadrinada por los padres de la encantadora fiancée, el cumplido caballero Celestino González Francos y señora Amada de la Fuente de González.

Para esta ceremonia lucirá la iglesia de los PP. Agustinos un precioso adorno floral que ha sido encomendado a «El Clavel», el gran jardín de las novias, cuyos afortunados propietarios, los incomparables hermanos Armand, han hecho unos diseños bellísimos.

El ramo de la novia responderá a otra creación de los Armand.

Del mejor gusto.

Acompañará a la novia hasta el altar una corte de honor formada por las encantadoras señoritas Margot Alonso Martínez, Olga López Durán, María Cernuda y Pico, Celita Durán y Durán, Adelina de la Fuente y Sánchez y Olga Menéndez Rodríguez.

Llevarán todas bellísimos ramos de «El Clavel», el famoso y elegante jardín que sabe dar siempre la nota de exquisitez y de belleza.

Reseñaremos esta boda.

EL ULTIMO COMPROMISO.—Una nota de amor recoge hoy la crónica.

En la tarde de ayer fué pedida en matrimonio una señorita lindísima, de singulares encantos: Margarita Bustillo y Ponce de León, hija de un matrimonio tan estimado en la sociedad habanera como el señor Andrés Bustillo y Nena Ponce de León, emparentada con las más distinguidas familias de la antigua sociedad cubana.

Es su prometido el joven Juan A. Ortiz y Terrada, muy correcto y caballeroso, quien formuló personalmente la petición ante los padres de la gentil Margarita.

La boda está señalada para septiembre.

Damos la grata nueva con nuestra enhorabuena a los enamorados jóvenes.

EXCURSION A MIAMI.—Para los primeros días del próximo mes de agosto, se viene organizando una magnífica excursión a Miami, por la Asociación Antiguas Alumnas María Teresa Comellas.

El vapor «Cuba» llevará a los excursionistas hasta Key West, trasladándose a Miami por la nueva carretera, recientemente inaugurada.

La señora Sara del Prado, Presidenta de la Asociación Antiguas Alumnas María Teresa Comellas.

El vapor «Cuba» llevará a los excursionistas hasta Key West, trasladándose a Miami por la nueva carretera, recientemente inaugurada.

La señora Sara del Prado, Presidenta de la Asociación Antiguas Alumnas María Teresa Comellas, principal organizadora de esta gran excursión dará cuantos informes se le pidan con referencia a la misma.

EN LA SALA ESPADERO.—Hoy, a las cinco de la tarde, se celebrará en la Sala Espadero del Conservatorio Nacional de Música la repartición de premios para los alumnos que los obtuvieron en los últimos concursos correspondientes al año escolar de 1937-38, que son Carmita Casuso, Elsa Guichard, Flora de la Luz Presno y Domingo Pouble.

En la segunda parte del magnífico programa combinado destácanse interesantes números, entre ellos Walzer Naila», de Delibes-Dohnanyi, y «Polonaise», de Liszt, a cargo de la encantadora señorita Elena Cruz.

CERVEZA POLAR

(LA CERVEZA DEL PUEBLO)

Teléfono I-5255

EN SANS SOUCI.—Muy bonita fiesta se llevó a cabo el jueves por la noche en Sans Souci, organizada por la Fraternidad Universitaria Kappa Upsilón Eta, con el fin de recaudar fondos para su obra cultural y deportiva.

Fiesta de esas que hacen época por su animación y alegría, por su belleza incomparable.

La concurrencia —gran representación de nuestros círculos sociales— encontró alicientes poderosísimos, siendo la nota cómica de la fiesta la presentación de cuatro girls «hawayanas» que ejecutaron finos bailables entre los aplausos de la concurrencia.

El show de Sans Souci con Elpidio y Margot y la notable bailarina Adelina Durán, contribuyeron al lucimiento de la fiesta que fué amenizada por los Palau y por el septeto Cauto.

Anotamos algunos parties.

En primer término uno de numerosos comensales, donde se festejaba a la señorita Conchita López Bosque y al doctor Julio J. Castellanos, que esta noche unirán para siempre sus destinos en la Creche del Vedado.

Con ellos estaban la señora Conchita Bosque, el doctor Eduardo Suárez Rivas y su encantadora esposa Ofelia López Bosque, el doctor Emilio García Rameau y señora Elia Justiniani y el señor Víctor Brandao y señora Elsa Maduro.

Y estas parejitas: Gloria Mencía y René Martínez Pedro,

Patricia Delgado y Paquito Hernández Recio, Ana Sánchez y Luis Martínez Pedro y María Luisa Milagros y este cronista.

La distinguida dama Romelia Mederos de Pujals, con su hija Elena y el doctor Genaro Fernández Centurión.

En una petit-table: Silvia Pujals y Luis Boicoechea y Marta Larrondo y Gustavo F. Araoz.

Otra mesa que chaperoneaba la señora Magdalena Fernández de Pujals, se reunían estas parejas: Teresa Pujals y Freddie Goudie, Georgina Zayas Bazán y Manolín Alonso y Loló Goytisolo y Armando Acosta.

El señor Moisés Almansa y su gentil señora Nena Pequeño, con sus invitados Jaime Alberu y señora Julia González, Armando Iglesias y señora Moraima Becquer, y la señorita Olga de Moya y el joven Manolo Sánchez Merino.

El confrére de «Alerta», nuestro querido compañero Julio de Céspedes y su gentil esposa Evangelina de la Vega, con las señoritas María Julia de Céspedes y Olga Franca y los jóvenes Fernando Scull Jr., y Oscar Rivero Hernández.

Con la señora de Caballero en otra mesa, la señorita Luisita Caballero y el joven Francisco Pividal.

En otra mesa, la señora Asunción Urréchaga de Castañeda, con dos parejitas:

Olga Rodríguez Cáceres y Manolo Ramírez y María Elena Castañeda y Jorge Escobar.

Una parejita: Silvia Sampedro y Genaro Palau con la señora Isabel Ruiz del Viso de Palau.

Dos damas, Julia de la Guardia de Regil y Nina Reyna de Ariosa, chaperoneando este party de elemento joven: Eugenia de Regil y Luis Montalvo, Alicia Rasco y Miguel Gastón, Nenita Ariosa y Baby Alzugaray y Berta Gutiérrez y José R. Montalvo.

El señor Augusto Valdés Moranda su gentil esposa Ana Granados, el doctor J. V. Botet y señora y el joven abogado Justo Carrillo y la señorita Lila Oliva.

El señor Alfredo Porto Casanova y su señora Teresa Riveiro, con el señor Alfredo Porto Jr., y señora Consuelo M. Trejo y dos parejitas: Graciela Hermida y Raúl Porto y Magda Porto y Diosdado del Pozo.

En otra mesa, la señora de Verdaguer, con los esposos Conrado Rodríguez y Nenita Arias y el doctor Alejandro Rivas Vázquez y la señorita Beba Verdaguer.

Los esposos José G. Córdova y Rosa Córdova, con estas parejitas: Alelí Carbó y Abelardo de la [illegible], Gladys de Córdova y José Agustín Abadía, Micho de la Torre y Carlos Inclán y Aida Rodríguez y Carlos Guas. Y el doctor Clemente Inclán, Jr. y la señora Juanita A. de la Torre.

Dos parejitas en otro party: Cachitica Luaces y Nazario de Rosas y Bebé Suárez y Salvador de Rosas.

La señora Evangelina [illegible] Palacios, con estas dos parejitas: Ninima Palacios y Julio del Valle y Celia Andreu y Francisco Escobar.

En otra mesa estaban estas parejas: Yery López y Enrique Matos, Eva Queipo y Billy Castellví, Olga Fischermann y Pedro Abascal, Lele Hartman, y Pablo Rousseau y María Parreño y Enrique Rousseau.

Se improvisó un concurso de bailes, dándose bonitos premios a las parejas triunfadoras.

BODAS DE PAPEL.—Celebran hoy su primer año de casados, Bodas de Papel, el joven y simpático matrimonio Augusto Castro Montejo y Gaby de la Riva.

Aunque no recibirán, muchas felicitaciones llegarán hasta ellos.

GRADUADAS. — María Luisa y Beatriz Morales y de Cárdenas, encantadoras hijas del ingeniero Luis Morales y de su esposa Celia de Cárdenas, acaban de graduarse de Bachiller en el Instituto de la Habana alcanzando notas de Sobresaliente.

Al consignar la noticia, plácenos felicitar a las señoritas Morales y desearles que continúen sus éxitos en los estudios.

RUMBO A SANTIAGO.—Anteayer han salido para Santiago de Cuba, donde pasarán una temporada, la gentil dama Nenita Roca y la bella señorita Gladys Hernández.

Felicidades.

OLGA FERRER.—Llega hoy, por la vía de la Florida, procedentes del John Hopkin's Hospital, donde cursa con gran brillantez sus estudios, la encantadora señorita Olga Ferrer y Paysán.

Viene a pasar las vacaciones con sus padres, el conocido oftalmólogo doctor Horacio Ferrer y su esposa Tácita Paysán.

Reciba un saludo, de bienvenida.

Luis DE POSADA.

La Cámara de Comercio de Guantánamo desea se le ilustre sobre las diversas materias legislativas y estadísticas

Desea ofrecer a sus asociados todos los detalles sobre el desenvolvimiento comercial e industrial en la nación. Un título de Corredor Natario Comercial ha sido cancelado

El Secretario de Comercio ha recibido un escrito de la Cámara de Comercio, Industria, Navegación y Agricultura de Guantánamo, interesando la remisión de cuantas publicaciones de carácter económico edite ese departamento.

Es propósito de esa Cámara de Comercio, según el contenido de su escrito, ofrecer una amplia información a sus asociados de todos aquellos asuntos que en materia de estadísticas y legislaciones sobre el desenvolvimiento comercial e industrial de la República que produzcan en los distintos departamentos del Estado, y es por ello que se han dirigido a Comercio con el fin de obtener esos antecedentes.

De acuerdo con lo solicitado, la Secretaría de Comercio se propone enviar a esa Cámara de Comercio, el Boletín de Marcas y Patentes de la Dirección de la Propiedad Industrial, la Revista de Comercio y cuantos otros datos sean del interés que persigue el referido organismo.

Cancelado un título de Corredor

Con fecha de ayer el Secretario de Comercio firmó una resolución a propuesta del Director de Comercio, cancelando el título de Corredor Notario Comercial expedido a favor del señor Pablo Luis Rolando Cabrera, que desempeñaba esas funciones en la plaza de Jovellanos.

La cancelación fué solicitada por el propio interesado, por no poder atender esas funciones.

Pide informes

El señor Domingo R. Martínez, vecino de Guanajay, pide informes sobre los requisitos exigidos para operar como Corredor de Seguro Titular a fin de poder llenarlos y solicitar el título correspondiente.

Con vista a esto, el Secretario de Comercio, señor Zárraga, por resolución de fecha 18 de los corrientes, a propuesta del Director de Seguros doctor Jesús M. Bouza y previo el dictamen del Subdirector de dicha dependencia, doctor Juan Alemán Fortún, acordó que se expresara al citado señor Martínez, y como contestación a su escrito, que la profesión de Corredor de Seguros —en en general— titular, no está regulada expresamente entre nosotros; y que la de Corredor de Seguros contra Accidentes del Trabajo, está regulada en el Artículo 103 del Reglamento de la Ley de Accidentes del Trabajo, contenido en el Decreto número 223, de 31 de enero de 1935, publicado en la Gaceta Oficial extraordinaria número 9 de 20 de febrero del propio año.

Se ha dispuesto también, para general conocimiento, que esta resolución se publique íntegramente en la Revista de Comercio.

Recaudación del Ferrocarril de Matanzas

El Administrador del Ferrocarril Central de Matanzas S. A., ha remitido a la Sección de Estadísticas de la Secretaría de Comercio el estado contentivo de la recaudación obtenida por dicha empresa durante el mes de mayo del actual año, la que ascendió a la cantidad de $8.917.39 pro el transporte de 26.659,390 kilógramos de carga general.

COMPAÑIA HAMBURGUESA AMERICANA

LISBOA (*para España*)
SOUTHAMPTON
BOULOGNE, S/M
HAMBURGO

M/N IBERIA .... Agosto 4 M/N IBERIA ... Octubre 4
M/N ORINOCO ... Sept. 3 M/N ORINOCO .... Nov. 3

A MEXICO

Salidas a mediados de cada mes. Excursiones "De LUXE".

PASAJES DE España

Esta Compañía se brinda a traer sus familiares de España, pagando usted sus pasajes aquí y reservando pasaje por cable o por carta. Salidas de España a principios de cada mes.

Los pasajeros embarcan en Lisboa y la Compañía paga sus pasajes del puerto español a Lisboa.

En conexión con la salida del 4 de Agosto, se hará una Excursión por 10 países europeos de 72 días, incluyendo una visita de varios días a la Feria de Leipzig.

Precios desde $750: con todo gasto pago, incluso vapor, ferrocarril, hoteles, comidas, paseos en todas partes.

PIDA FOLLETOS

EXCURSION CON GUIA A EUROPA

Para más informes o detalles, diríjase a

LUIS CLASING, S. A.

Oficina Central: Hotel Plaza, por Neptuno. Teléfono M-2580.

Oficina de Tercera Clase: Acosta número 4. Telf. M-8447.

OLIVEIRA SALAZAR Y EL GENERALISIMO FRANCO CAMBIARON MENSAJES

LISBOA, julio 22. (Havas).—Con motivo del segundo aniversario del movimiento nacional español, el primer ministro Oliveira Salazar envió al generalísimo Francisco Franco el siguiente mensaje, dado hoy a la publicidad por la Cancillería lisboeta:

«En el segundo aniversario de la lucha gloriosa del ejército español en defensa de la patria y de la civilización occidental, no puedo dejar de asegurar a Vuestra Excelencia, que todos en Portugal hacemos, siempre confiados, votos sinceros por la victoria de vuestra causa, cuya significación comprendimos desde la primera hora».

El generalísimo Franco contestó en los siguientes términos:

«En el segundo aniversario del movimiento nacional, la salutación de Portugal y del jefe de su Gobierno se corresponde con lo que siente el pueblo español y de su jefe, así como con los sentimientos de amistad y afecto que uno y otro profesan a los hermanos lusitanos, que desde el primer día comprendieron tan profundamente la justicia y la grandeza de nuestra causa».

UNA DISPOSICION

El capitán Alvaro Miranda, Jefe de la Sección de Tránsito de la División Central de la Policía Nacional, con el fin de dar más facilidades a los que concurran el domingo 24, a las 10 a. m. al acto de la inauguración del «parque de la recordación» en el Bosque de la Habana, ha dispuesto, que la entrada al mismo sea exclusivamente por la Fuente Luminosa, y así se evitará la congestión.

ESTABA RECLAMADO

El sargento José Cepero y vigilantes L. Cuervo y Félix, Godínez, del Buró de Investigaciones, arrestaron a Aniceto Cañizares Sánchez, de 32 años y de Escobar 71, por encontrarse reclamado por el Presidente de la Sala Primera de la Audiencia de esta capital, en causa por lesiones.

OBTENGA LA PROTECCIÓN DE LA MAGNESIA

Los ácidos bucales atacan los dientes — causan las caries. La Magnesia destruye esos ácidos. La Pasta Dentífrica Phillips contiene más de 75% de legítima Leche de Magnesia de Phillips. Es por eso que la Pasta Phillips es mejor.

AYUDE UD. A SU DENTISTA A CONSERVAR SUS PROPIOS DIENTES Y ENCÍAS, USANDO DIARIAMENTE...

Pasta Dentífrica PHILLIPS

EXCURSIONES A NEW YORK

14 DIAS — $135.00 Más Impuestos

INCLUYENDO VAPOR, HOTEL "TAFT", COMIDAS, PASEOS, ETC.

SALIDAS TODOS LOS MIERCOLES, A LAS 2 A. M.

T.E.L. "ORIENTE"

SERVICIO FIJO Y REGULAR DE CARGA Y PASAJEROS ENTRE HABANA Y NEW YORK Y HABANA Y MEXICO: S/S. «ORIENTE», «ORIZABA», «SIBONEY», «MEXICO». SALIDAS PARA NEW YORK: MIERCOLES, 2 A. M. SABADOS, 12 M. SALIDAS PARA MEXICO: LUNES, 11 A. M.

NEW YORK and CUBA MAIL STEAMSHIP Co

OFICINA PRINCIPAL DESAMPARADOS Y COMPOSTELA, TELS. M-7916 - M-7917.

OFICINA DE PASAJES, BAJOS DEL CENTRO ASTURIANO, TELES. A-6154 - M-7776.

COMIENCE EL DIA BIEN

Libre de ira, mal humor, pesimismo.

Para asegurar una mañana alegre, decida la noche anterior limpiar bien el sistema de los venenos acumulados por el estreñimiento.

Hay varios medios de hacerlo. Uno de los más recomendables es el inventado por el Dr. Benjamín Brandreth, famoso médico inglés, y seguido por millones de personas en más de 70 países del mundo. El método del Dr. Brandreth consiste en restablecer fácil e inofensivamente las funciones normales de la Naturaleza.

Para ello, el famoso médico inglés concibió una fórmula, compuesta de seis valiosos ingredientes vegetales, combinados en unas píldoras de acción suave, eficaz e inofensiva. Las Píldoras de Brandreth no irritan, y como que obran solamente sobre el intestino grueso, pueden tomarse diariamente sin temor de afectar la digestión, de que envicien ni de que haya que aumentar constantemente la dosis.

Muchas personas las llaman "las Píldoras del bienestar" porque al eliminar los desperdicios fermentados de la digestión, aclaran el cutis, les dan una renovada brillantez a los ojos y producen esa sensación de bienestar que es la base de la verdadera alegría de la vida.

Compre una caja, observe su maravillosa acción una semana siquiera, y no volverá a tomar más nunca ningún otro laxante. Las venden todas las buenas boticas.

LA BODA DE AGOSTO 6

En la iglesia del Santo Cristo del Buen Viaje, contraerán matrimonio el día 6 del próximo Agosto la bella y distinguida señorita Amada González de la Fuente y el conocido hombre de negocios de esta capital, y a la vez figura de la colonia luarquesa, señor Aníbal Pérez Ferreiro.

La contrayente es hija adorada de nuestro buen amigo Celestino González Francos, y de su noble esposa Amada de la Fuente.

Teniendo en cuenta las grandes simpatías de que disfruta la mencionada parejita, huelga suponer que dicha ceremonia nupcial habrá de verse concurridísima.

LA ALBUMINA
se cura con
ELIXIR DE FUSCHINA ARISTA
De venta en Farmacias

FARMACIA
DROGUERIA DE "JOHNSON"
DE TURNO LOS LUNES
Obispo Nº 30 TELEFONO-A-2129.

LA MAYOR
35 EDIFICIOS 700 EMPLEADOS
SARRÁ
DROGUERIA
ABIERTA TODOS LOS DIAS
TODA LA NOCHE LOS MARTES
A-8026 A-3641

FARMACIAS DE TURNO HOY SABADO

DESDE BAHIA A PASEO DE MARTI (PRADO)

Bernaza (Plácido) No. 4 . . . M-2142
Acosta y Compostela M-5040
Merced Esq. a Picota M-904
Muralla y San Ignacio . . . M-4710
San Ignacio No 16 P. Catedral . . . M-3630

DE PASEO DE MARTI (PRADO) A P. VARELA (BELASCOAIN)

Prado y Virtudes . . . M-8883 M-5453
Esperanza No. 57 . . . . M-4034
Galiano No. 129 . . . . M-6866
Crespo No. 16 . . . . M-2737
Campanario y Condesa . . . M-4516
Campanario y Animas . . . M-4540
Monte No. 128 . . . . M-8076
Belascoain No. 121 . . . . M-4659
Belascoain No. 19 . . . . U-5600
Aguila No. 42 . . . . M-4184
Gervasio y Maloja M-5545
Escobar y Lagunas U-3044
Aguila No. 250 . . . . A-7977
Reina No. 89 . . . . M-2300
Salud y Lealtad M-5440
San José y Lealtad M-4766
Industria y Neptuno. M-4277 M-4684
Neptuno y Perseverancia . . M-3202
Industria No. 54 . . . . M-2292

DE P. VARELA (BELASCOAIN) A AVE. DE MENOCAL (INFANTA)

Belascoain 98 . . . . M-6657
Infanta y Benjumeda U-2425
Infanta y San Rafael U-6890
Avenida de Menocal y Jesús Peregrino . . . U-3086
San Lázaro 265 . . . . U-6822
San Rafael y Aramburu . . . U-6902
Hospital y Jovellar U-6630
Monte y Matadero M-4785
Monte 404 . . . . M-1573
Oquendo y Sitios U-6731
Reina 89 . . . . M-2300
Diez de Octubre 130 . . . . M-5303
San Rafael 152 . . . . U-3132

VEDADO

Línea No. 20 . . . . F-6224
5 No. 40 . . . . F-5872
12 y 21 . . . . F-6172
23 entre 2 y 4 . . . . F-6130
26 entre 27 y 29 . . . . F-6164
Zapata entre A y B F-6065
23 e Y F-6111

VIBORA

Santa Catalina 61 . . . . X-2317
10 de Oct. y Estrada Palma . X-7756
10 de Oct. y Ave. de Acosta . I-3555
Dolores y Lawton X-3058

JESUS DEL MONTE Y SANTOS SUAREZ

10 de Oct. 267 . . . . I-7795
10 de Oct. y Princesa I-4444
J. Bruno Zayas y Lacret . . . I-7777
J. Delgado y Libertad I-3535

LUYANO

Caserío de Luyanó No. 20 . . X-2187
Municipio y Luco X-2334
Luyanó 121 . . . . I-7452

CERRO

Agua Dulce 10 . . . . M-5026
Calzada del Cerro 815 . . . I-7272
Calzada del Cerro 891 . . . I-7342
Moreno 40-B I-7410

Este grupo deberá prestar servicio público todo el día y la noche de los domingos siguientes:

Febrero 3, Marzo 20, Mayo 1, Junio 12, Julio 24, Septiembre 4, Octubre 16, Noviembre 27.

Estos turnos han sido acordados en cumplimiento de lo dispuesto en el Art. VI del Decreto-Ley 2604 de 7 de Noviembre de 1934.

SOCIEDADES ESPAÑOLAS

A FIN DE BRINDAR PLAYA PROPIA A LAS ASOCIADAS EN EL VERANO PRESENTE, LABORA H. DE GALICIA

Las obras que se están llevando a cabo en el balneario de «Hijas de Galicia», continúan adelantando rápidamente; a tal extremo, que en la actualidad están trabajando alrededor de 106 obreros diariamente.

Ya están levantadas las paredes de la parte central y derecha del edificio, y se espera que de hoy a mañana queden terminadas totalmente las placas del techo.

A fin de cooperar eficazmente con los arquitectos-contratistas, la Comisión Administrativa celebró una importante reunión en la Secretaría Social, con el propósito de seleccionar los herrajes que se han de emplear en la Casa del Balneario Social.

Presidió esta reunión el señor Jaime Domínguez Rodríguez, actuando de Secretario el señor Eleuterio Neira Campos, con la asistencia de los señores Juan Jartín Cuesta, Avelino Rodríguez, Francisco Almoina, doctor José Abella, Bernardino Cabada y los arquitectos Ricardo Mira (en representación de la firma Mira y Rosich), Aquiles Capablanca, Antonio Santana y Rafael Fernández de Castro.

Esta Comisión, que desde que se iniciaron las obras de Playa viene laborando intensamente, resolvió de manera definitiva este asunto, escogiendo el tipo de herrajes que ofreció más garantía a la Institución, por su precio y calidad. Además adoptó distintos acuerdos que, al cumplimentarse, serán aplaudidos calurosamente por los miles de asociadas y socios menores, y que se han manifestado de acuerdo en que se inaugure la Playa durante esta temporada de verano.

ACTOS PARA HOY

CENTRO ASTURIANO DE LA HABANA: Brillante velada en honor de sus asociados, a las nueve de la noche en su bello palacete de Zulueta y San Rafael. Subirá a escena la comedia «Su desconsolada esposa», y habrá números de variedades.

HIJOS DEL AYUNTAMIENTO DE POL Y SU COMARCA: Junta ordinaria de Directiva a las ocho y media de la noche en el palacio del Centro Gallego. A la vez se hará entrega de premios a las damas que contribuyeron al mayor éxito de la fiesta últimamente celebrada en «La Tropical». El secretario, señor José González Freyre, invita a los asociados.

CERVECERIA «LA TROPICAL»: Magno banquete —con motivo de su cincuentenario— en honor de sus accionistas, directores, empleados, obreros, vendedores y agentes, a la una de la tarde en sus propios jardines de Puentes Grandes.

JARDINES DE LA COTORRA: Brillante verbena desde las nueve p.m., amenizada por Cheo Belén Puig, Hermanos Contreras, Bolero 1935 y el Septeto Nacional, de Piñeiro.

FIESTAS PARA MAÑANA

CLUB DEPORTIVO DEL CERRO: Magnífica matinée de 2 a 7 en sus amplios salones de Cerro 549, al lado del Club de Ferreteros, amenizada por la orquesta Riveiro y la Gloria Matancera.

UNION TRIVESA: Banquete en honor de sus asociados a la 1 p.m. en el Deportivo Asturias.

LICEO DE MEDINA: Brillante baile por la noche en sus salones de 23 a D., Vedado, amenizado por Emilio Parada. Los caballeros sólo abonarán 20 centavos.

CLUB DEPORTIVO CARMELO: Magnífico baile por la noche en su espléndida terraza de Línea y 18, Vedado, amenizado por la orquesta Mojica, y el Quinteto Tomé. Caballeros 20 centavos.

LA AURORA DE SOMOZAS: Banquete en honor de sus asociados a la 1 de la tarde en los jardines de la cervecería «Polar».

PARTIDO JUDICIAL DE ARZUA: Banquete en honor de sus asociados a la 1 de la tarde en los jardines de la cervería «Polar».

CLUB CHANTADA Y SU PARTIDO: Banquete social a la 1 de la tarde en la finca «Las Piedras», situada en San Francisco de Paula.

HIJOS DEL AYUNTAMIENTO DE LA ESTRADA: Banquete de confraternidad colectiva a la 1 p. m. en los jardines de la cervecería «Polar».

CON AMENO PROGRAMA, CELEBRA HOY UNA VELADA EN HONOR DE SUS ASOCIADOS LA CASONA DE ASTURIAS

A las nueve de la noche de hoy, sábado, el Centro Asturiano dará inicio a una velada teatral gratuita para los señores asociados y sus familiares, los que deberán identificarse con su carnet y recibo de cuota, siendo el programa de la misma el siguiente:

Primera parte

1.—Sinfonía por la orquesta.

2.—El juguete cómico en tres actos, original de A. Paso y Martínez Cuenca, que lleva por título «Su desconsolada esposa», a cargo del Cuadro de Declamación del Centro Asturiano con el siguiente reparto:

Magdalena, Emilita T. Duimovich; Dora, María Sinovas; Paula, Eulalia Patiño; Taciana, Emilia Duimovich; Doña Gala, Coralia Toledo; Casilda, Margot Fernández; Lázaro Retama, Baldomero Prieto; César Lapuntilla, Florentino Cobián; Domingo, Angel Iglesias; Comisario, Carlos F. Fernández; Castañuela, Paco Romillo; Simón, Luis López; Obdulio, Roberto Esquenazi.

Director artístico y escénico: Baldomero Prieto.

Segunda parte

1.—Couplets, por Emilita T. Duimovich.

2.—«Yo sé», criolla, de Raventós, por Angel Lamas y José F. García.

3.—«Celos», canción, de Lecuona, por Elvira Arrojo.

4.—«Por qué no vienes», canción, de Lecuona, por Doreya de la Fuente.

5.—«La Jaibera», son, de Mario R. Suárez, por Rosita González Argüelles.

6.—Fado, baile (E. García), ejecutado por Conchita Rodríguez.

Maestro acompañante: Prof. Raventós.

Varios centenares de socios concurrirán hoy al bello Palacio de Asturias.

BELLO PROGRAMA PARA LA FIESTA ESCOLAR DEL DIA 24 EN EL «CENTRO GALLEGO»

De acuerdo con lo prometido en nuestra último edición, publicamos íntegro el programa de la fiesta artístico-literaria que, con motivo del reparto de premios a los alumnos del plantel «Concepción Arenal» y Academia de Bellas Artes del Centro Gallego, se celebrará mañana, domingo, a las 9 a.m. en el salón de fiestas de dicha Sociedad:

1.—Himno Nacional, por la Banda Municipal.

2.—Palabras de apertura por el señor Cayetano García Lago, Presidente del Centro Gallego.

3.—Discurso por el Rvdo. Padre José Rubinos S. J.

4.—Reparto de Premios y Diplomas a los alumnos de 1o. 2o. y 3er. grado de la Sección de Cultura.

5.—Recitaciones por Ana Gallego.

6.—Reparto de Premios y Diplomas a los alumnos de 4o. 5o. y 6o. grado.

7.—Recitación de las poesías «El Huerfanito» (anónima) y «Cantares», de Manuel Machado, por la niña Consuelito Vascós.

8.—Selección por la Banda.

9.—Reparto de premios de las clases especiales.

10.—Recitación de los poemas «Adiós, ríos; adiós fontes», de Rosalía Castro y «Tierra mía», de Ramón Fernández Mato, por Pena Acevedo.

11.—Reparto de los premios de Constancia.

12.—Selección por la Banda.

13.—Reparto de Premios a los alumnos de la Sección de Bellas Artes.

14.—Recitación de las poesías Mantoncito de Manila», de Luis Fernández Ardavín, y «Santa María», de Francisco Villaespesa, por Mercedes Fajín.

15.—Canción por Josefina Larriba.

16.—Himno Gallego, cantado por un grupo de alumnos.

La máxima brillantez alcanzará dicho acto escolar.

Movimiento de enfermos

Entradas: Vicente Guerra Guerra (de Sancti-Spíritus), José M. Quintas Pato (de Santiago de Cuba), Raimundo Fernández López (de Caibarién), Benito Pérez Fernández (de Perico), Ramón Faque Varela (de idem), Miguel Fernández Fernández, José Ramón Iglesias Fernández y Antonio Goldar Moreira.

Salidas: Manuel González Eiriz, Ramón Rey Rey (de Ciego de Avila), José Varela López (de Perico), José Fernández Paz, Ricardo Corbelle Alvarez, Alfonso Calviño Fernández, Domingo Corral Rodríguez, Florentino Caparó Martínez, Manuel Sosa John, Concepción Fernández Alvarez y José Abelleira Fernández (de Florida).

NUEVOS DIRIGENTES EN LA SOCIEDAD BENEFICA DE LOS VASCO-NAVARROS

En días pasados celebró junta general muy importante la «Asociación Vasco-Navarra de Beneficencia», renovándose parcialmente la Directiva y dándose a conocer una interesante «Memoria» social, en la que constan los siguientes datos elocuentísimos:

En el año social se han repartido en socorros $3,828.00.

Ha habido en el mismo año un sobrante de $1,264.24.

El capital colectivo en esta fecha es de $94,737.24.

El último párrafo del preámbulo de la memoria aludida, dice:

«Resultado de la propaganda efectiva de captación de buenas voluntades ha sido el aumento de asociados que se ha alcanzado, comprobándose en la generalidad de los casos que, por afinidad de sentimientos, en todo vasco-navarro hay un presunto asociado, que pasa a serlo efectivo tan pronto conoce la existencia de esta bendita asociación».

He aquí la forma en que está constituída ahora la junta de gobierno.

Presidente, Venancio Zabaleta y Aramburu; vicepresidente 1o. Antonio Amavizcar Haya; vicepresidente 2do. Gregorio Otaola y Unánue; Tesorero, José Mendiola y Echevarría; vice-tesorero, Timoteo Barañano y Sasia; secretario, Eusebio Espinosa y Pascual; vice-secretario, José Bravo Escuza (por un año).

Vocales: Jesús Azqueta y Aranguera; Cosme Manzarbeitia y Gómez; José Gallarreta y Llano; Francisco Saralegui Arrizubieta; Eduardo Garay Goiriena; Manuel Otaolarruchi y Villanueva; Alejandro Goti y Udaeta; Vicente Zabaleta y Aramburu; Siricio Rubio e Izquierdo; Francisco Martín Etcheverri; Juan Oyarbide y Legarra; Francisco Peñagaricano y Goena; Miguel Zabalveitia y de la Torre; Honorato Dulanto y Presa; Pascual Palacio y Trucios; José M. de Gondra Aldamiz-Echevarría; Evelio Marín Azcona.

Comisión de Glosa: Angel Larragán; Adolfo Uribarri y José Palacio.

UN GABINETE DENTAL POR TODO LO ALTO HAY EN EL CENTRO DE DEPENDIENTES

El gabinete dental que la Asociación de Dependientes sostiene en su palacio de Paseo de Martí y América Arias, rinde una labor plausible, de positivos beneficios para los asociados. Recientemente han practicado importantes intervenciones: a la señorita María Josefa Buquet, operación de cordal impactado; al señor Domingo Alomá Fernández, operación de canino impactado; a la señorita Mercedes Soler Muñoz, operación de cordal impactado en posición horizontal.

El Dr. Roberto Rodríguez Díaz se ha anotado éxitos como los siguientes: operación de canino impactado en la región palatina en el paciente señor Andrés Iglesias Miranda; operación de cacino impactado en el señor Gerardo Lavín Valdés; operación de cordales semi-impactado en el señor Manuel Martín Castro.

Los doctores que laboran en ese departamento han empleado, tanto en éstas como en las demás operaciones a ellos encomendadas, la más moderna técnica quirúrgica y anestésica. En dichas intervenciones se empleó siempre la anestesia local en sus dos formas: conductiva e infiltrativa, según lo requería el caso. Asimismo usan dichos cirujanos la más escrupulosa asepsia y antisepsia en todas sus intervenciones, y la Asociación suministra material quirúrgico y medicamentos de primera calidad, todo ello, desde luego, sin costo alguno para los señores asociados.

JUVENTUD ASTURIANA HA TOMADO VARIOS ACUERDOS

En fecha reciente se reunió la Directiva de «Juventud Asturiana» a los efectos de celebrar sesión reglamentaria.

Aprobada la orden del día y el acta de la sesión anterior, se dió lectura al informe de Tesorería, que arroja un saldo favorable a la sociedad.

Se aprueban, asimismo, los informes de Contaduría de Propaganda y de la Seción de Sports salvo un acuerdo de índole interior.

Se conoce la correspondencia recibida y contestada durante el mes, estando conforme la Junta con todo lo actuado por Secretaría.

Y por último, en asuntos generales, después de tratar algunos asuntos de poca importancia, se acuerda celebrar una fiesta bailable en el local social, Prado 115, altos, el sábado 6 de agosto, nombrándose una Comisión de «altura» para la organización de la misma. En dicha fiestecita, que será exclusivamente para los socios, habrá tres shows interesantísimos.

TRABAJOS QUIROPEDICOS EN EL CTRO. CASTELLANO

La Sección de Sanidad, que preside el entusiasta señor Francisco Sánchez Tamames, eficazmente secundado por el Vicepresidente, Sr. Indalecio Cimadevilla, viene realizando una labor admirable.

Se han hecho resaltar en el último informe de la Sección, los trabajos que viene llevando a cabo el quiropedista señor Rufino Díaz, quien presta servicios profesionales a los asociados del Centro Castellano en su gabinete de Aguila 135, bajos, los lunes, miércoles y viernes de 3 a 5 de la tarde.

El señor Díaz ha sido muy felicitado por la mencionada Sección de Sanidad.

FARMACIA
PENICHET
Belascoain y Virtudes
DE TURNO HOY
SABADO
y Mañana
DOMINGO
Todo el día y toda la noche
Mensajeros a todos los barrios de la ciudad.
U-7004
U-6855
U-5600
Llámenos y pasaremos a recoger sus recetas.

FIESTA INAUGURAL DE LA ESTUDIANTIL CERVANTES

La Sección de Fiestas de la «Estudiantil Cervantes» ha comenzado la organización de una verbena social que revestirá caracteres extraordinarios. Se trata de la fiesta de inauguración de sus nuevos salones sociales de Neptuno número cuatro, al lado del cine «Rialto», y cuya fiesta se llevará a efecto el día veinte de Agosto.

El Comité Femenino tomará a su cargo una parte muy importante en esta verbena. Serán invitados de honor todos los comités de damas de las distintas sociedades.

La comisión de fiestas ya ha seleccionado los conjuntos. El jazz-band Happy Happy de Ulacia y un conocido sexteto, tendrán a su cargo la parte bailable.

Además, se preparan verdaderas sorpresas. Toda persona que asista, obtendrá un regalo.

El precio de las entradas se ha fijado en una cantidad mínima. Veinte centavos es el precio acordado, con derecho a todos los beneficios de la fiesta. Los asociados de la Estudiantil podrán entrara mediante la preparación de su recibo.

LA CULTURAL MONTAÑESA LABORA INTENSAMENTE

En la junta de Directiva celebrada por la Sociedad Cultural Montañesa últimamente, se tomaron importantes acuerdos. A continuación damos una sinopsis de la citada junta.

Se acordó celebrar una velada bailable el día 17 de septiembre en honor de la Patrona de la Montaña, La Bien Aparecida, en los salones de la Agrupación Artística Gallega. La parte artística ya ha sido encomendada a elementos de fama; además, esa noche ha sido la escogida para hacer la presentación de la Estudiantina, Coral y Cuadro de Declamación con que cuenta dicha sociedad.

La comisión designada para la organización de esta magna velada bailable, se halla trabajando activamente para que la misma resulte un acontecimiento artístico y social.

En la propia junta se acordó también nombrar una comisión que se encargará de escoger un local adecuado para trasladar la secretaría social, ya que el auge adquirido por la sociedad así lo exige.

El señor Nadal y el señor Gurruchaga, directores de la Estudiantina y el coro, respectivamente, dan cuenta a la junta de que sus respectivos conjuntos vienen ensayando varias obras que harán la delicia de los concurrentes.

MUCHAS PERSONALIDADES ADHIERENSE AL AGAPE EN HONOR DE B. HERRERA

Continúan llegando adhesiones para el banquete-homenaje que la Colonia Montañesa de Cuba ha acordado ofretcer a D. Julio Blanco Herrera, con motivo de las Bodas de Oro de «La Tropical».

La Comisión Organizadora ha recibido últimamente las siguientes adhesiones:

Dr. José M. Vidaña; don Dionisio Ruisánchez, Corsino Bustillo; Abraham Ruiz; Juan Cano; Centro de Detallistas de la Habana, representado por los señores Antonio Cheda Fernández; 2do. vicepresidente; Agustín Martínez de la Puente, Tesorero; José A. Ruidiaz, secretario; y los vocales: Miguel Roza, Manuel Alvarez, Octavio Blanco, José M. Pardiño, Herminio García, Graciano Alvarez, Angel Fernández, Francisco Valdés, Jefe de las Oficinas. Alberto Díaz y Cecilio González García.

Se reciben adhesiones por el teléfono M-7123 y en Prado 110, altos, oficinas del Centro Montañés.

DAMAS DE LA COVADONGA

Ha salido de alta, en el sanatorio de esta colectividad, la simpática señorita María Rosa Freire, después de ser sometida a la operación de amigdalitis.

También salió de alta el joven Héctor Cortina y Varona, quien sufrió la misma operación.

Estas intervenciones han sido realizadas con éxito completo por el competente especialista de la institución doctor Roberto Souto.

EN «CURROS ENRIQUEZ» SE BAILARA MAÑANA, 24

Mañana habrá matinée en Curros Enríquez, la simpática sociedad de Santos Suárez y Dolores. Es la segunda fiesta de la serie que se proponen celebrar los clubs Apolo e Hispano Habanero, que comandan Gabrielito Ferrer y Elías Leal.

Actuará nuevamente la orquesta de Cheo Belén Puig, alternando con el septeto Lira Matancera.

La tercera matinée tendrá efecto el domingo 31 y en ella presentarán de nuevo a Cheo Belén Puig y la Sonora Matancera. Solamente pagarán los caballeros el servicio de guardarropía.

Agape - cincuentenario de La Tropical, hoy en sus hermosos jardines

La poderosa compañía cervecera «La Tropical» —que acaba de cumplir cincuenta años de existencia fecunda— ofrecerá hoy un magno banquete a sus accionistas, directores, empleados, obreros, vendedores y agentes, a la una de la tarde en los hermosos jardines que dicha empresa posee en Puentes Grandes.

En dicho acto, que se verá concurridísimo, demostrarán los elementos que laboran en tan progresista compañía el amplio sentido de confraternidad que les ha caracterizado siempre.

A la cabeza de los concurrentes se hallará, desde luego, don Julio Blanco Herrera, el presidente insustituible, a quien profesan el cariño más entrañable todos aquéllos que desenvuelven actividades a su vera.

Mañana reseñaremos este acto

HACE ACLARACIONES EN TORNO A UN INCIDENTE EL SR. JOSE PAREDES

Con motivo del incidente ocurrido ayer en el sanatorio del «Centro Gallego» el señor José Paredes García, secretario del partido gobiernista nos ruega la publicación del siguiente escrito:

«Alrededor de un desagradable suceso ocurrido en la mañana de ayer en la Casa de Salud La Benéfica, dos periódicos de la tarde, que aprovechan toda ocasión para zaherir a los dirigentes del Centro Gallego, publican ayer informaciones capciosas, tratando de desorientar a la opinión pública con detalles que, por ser falsos, demuestran la índole moral de quienes las escriben.

«Por eso en nombre de «Afirmación Gallega» el partido que tiene las responsabilidades del gobierno en el Centro Gallego, y por no querer molestar, ni aceptar el ofrecimiento de gran número de enfermos y empleados testigos presenciales de lo ocurrido, dirijo a usted estas líneas que agradeceré publique, para evitar pueda desorientarse la opinión pública, a pesar de que las gentes de orden conocen sobradamente a las personalidades que figuran acusadas por este lamentable hecho.

«Ayer por la mañana se presentó en uno de los Pabellones de nuestra Casa de Salud, el señor Manuel González García, ex jefe de enfermeros de La Benéfica, donde fue destituído por su mal comportamiento y más tarde expulsado como socio del Centro Gallego, por provocar un escándalo en los salones sociales, y dirigiéndose a un enfermo, comenzó a interrogarle acerca del trato de que en dicho lugar era objeto, a la par que en voz alta profería frases vejaminosas para el señor Avelino González, Administrador de la Casa de Salud, que goza de general estima ción entre los asociados por su diligente atención en todo cuanto se refiere al desempeño de su cometido. El señor Administrador que en ese momento pasaba, según costumbre, visita al citado Pabellón, llamó la atención del ex jefe de enfermeros, y lo invitó a abandonar el Pabellón, ya que no tenía derecho a permanecer en el mismo ni a dirigirse a los enfermos en él recluídos, por cuanto ni es dirigente, ni siquiera socio del Centro Gallego. Esto exasperó al citado sujeto, que intentó agredir al señor Administrador dando a la vez formidables gritos que provocaron molestias a los enfermos.

«El señor Cayetano García Lago, presidente del Centro Gallego, al escuchar el alboroto acudió para enterarse de lo que sucedía y al ver la forma descompuesta en que se encontraba el González, tras de aconsejarle prudencia, pero como este sujeto no escuchase las palabras persuasivas del señor Lago, se vieron precisados a sacarlo del pabellón, instante en que el irascible ex jefe de Enfermeros agredió al Administrador y al Presidente Social.

«El señor Manuel González García sufrió, como consecuencia de este incidente, una lesión en el pómulo izquierdo, de la que fué asistido en la casa de socorro.

«El hecho careció de toda otra importancia, siendo incierta la acusación de que se le insultase, así como que fuera agredido a palos según las informaciones de los citados periódicos.

«La demostración palpable de que el promotor de este suceso lo fué exclusivamente el lesionado, lo revela el hecho de acudir a la Casa de Salud a interrogar a los enfermos allí recluídos, cuando no tiene relación alguna con el Centro Gallego, del que fué expulsado por su mal comportamiento.

«Estos detalles bastarán a las personas sensatas para darse cuenta de la verdad de lo sucedido.

«Como el lesionado acusase a los señores García Lago y Avelino González de ser los autores de la única lesión que presenta, fueron presentados ante el señor Juez de Instrucción de la Quinta, quien dispuso su libertad, sin fianza.

(f). JOSE PAREDES GARCIA. Secretario de «Afirmación Gallega».

MUCHOS LIBROS ACERCA DE ASTURIAS TIENE LA MAGNA BIBLIOTECA LABRA-PARAJON

La biblioteca «Labra-Parajón» del Centro Asturiano, puede exhibir con orgullo sus 15,000 volúmenes, magnificamente encuadernados, porque ellos representan una gran variedad de materias muy completas la mayoría de ellas, en las cuales el buen lector, el ensayista, el técnico, el escritor o el que simplemente busque conocimientos o distracciones, encuentran suficientes datos para satisfacer sus anhelos de orden intelectual.

Bien en cuanto a libros se refiere, que tienen a su favor la excelente catalogación por el sistema Dewey con variantes y con catálogo impreso que ayuda enormemente a seleccionar la obra, las obras o el autor preferido; o bien, mediante la cooperación del señor Alberto Rodríguez, persona entendida en estas lides y siempre atento para servir a los socios.

En lo que a prensa diaria y revistas se refiere, los más importantes periódicos y publicaciones de habla española se reciben en la Biblioteca del Centro Asturiano. También merece hacerse resaltar la selección de libros asturianos o que se refieren a Asturias.

La Biblioteca está abierta a los socios, en un local cómodo, claro y ventilado de 1 a 5 de la tarde y de 7 a 11 de la noche, excepto los días festivos.

MATANCERAS

Magdalena Arango y García

En sus natales.

Día de grandes satisfacciones fué ése de ayer para la encantadora señorita que es nieta de aquel opulento hacendado matancero de tan inolvidable recuerdo, el señor Laurentino García.

Flores y presentes infinitos llegaron hasta Magdalena Arango con motivo de su onomástico, que pasó en absoluto retraimiento, dedicada a sus estudios y a sus libros.

El cronista le reitera sus saludos y sus felicitacione.

Los actos de mañana

En el Hospital.

La sociedad de Matanzas en pleno se dará cita en horas de nueve a doce en las amplias salas del Hospicio, que con el Conde de Villanueva, fundaran hace un siglo, un puñado de generosos benefactores y conspícuas figuras de esta población.

Cien años de existencia prestando constantes servicios a la humanidad lleva aquella gigantesca casona del quartier versallesco, en favor de la cual su actual Director el Dr. Luis Tapia Dávila, auxiliado por entusiastas personalidades de la era actual, ha desarrollado una eficaz campaña, para dotarlo de imprescindibles servicios, que la generación de este siglo, sumará a la inapreciabilísima obra de los matanceros de ayer.

Se iniciará el programa de esos actos con la misa que oficiará el Obispo de la Diócesis, Monseñor Martín Villaverde, ante las imágenes de Santa Isabel y San Nicolás, que se conservan en la Iglesia de San Pedro y que, graciosamente, serán llevadas allí por el párroco Dr. Antonio Huerta.

El cáliz que usará Monseñor Martín para la consagración, es el mismo que en el año 1846 usó el sacerdote que dijo la primera misa en dicho Hospital.

Después de los oficios religiosos, se procederá a develar las pequeñas lápidas de mármol que dan nombres a tres salas de aquel establecimiento y que en lo futuro serán denominadas «Conde de Villanueva», «Carlos Tápanes» y «Tomás Pintado».

Se procederá más luego a poner la primera piedra de la sala de niños que ha de llevar el nombre ilustre del Dr. Angel Arturo Aballí y Arellano, que dirigirá la palabra al público en ese instante, y finalmente, se dará comienzo a las obras del parque frente al Hospital, en cuyo acto pronunciará un discurso el Gobernador de la Provincia, Dr. Lorenzo Delgado.

El pueblo matancero está en el deber de testificar esos actos, acudiendo allí en masa, porque por él y para él, desviviéronse los que fundaron esa casa hace un siglo y los que hoy tratan de mejorarla, dotándola en los actuales momentos de aquello de que carece.

Para presenciar estos actos vienen médicos matanceros que residen en la Habana, descendientes del Conde de Villanueva—los Ponce de León—y familias nuestras que están ligadas, como la del Dr. Julio Ortiz Coffigny, al historial de esa benemérita casa.

La presencia allí de nuestro pueblo alentará a los abnegados caballeros, que sin descanso ni reposo vienen laborando desde hace más de dos meses en la ardua tarea de allegar fondos con qué sufragar las obras de que antes he hablado y que entrañan la continuación de aquéllas que hace cien años acometieron tan felizmente los matanceros de 1838.

Acude mañana, pueblo yumurino, a esos sencillos actos del Hospital Santa Isabel y San Nicolás, porque así demostrarás tu gratitud, tu reconocimiento y tus simpatías a quienes por sus sentimientos generosos y sus nobles espíritus, sacrifícanse en bien de los desheredados de la fortuna y de la doliente humanidad.

La comida de esta noche

En Monserrat.

Para inaugurar el alumbrado eléctrico en aquel poético sitio, que es uno de los lugares de expansión y de recreo de nuestra sociedad, se celebrará hoy una íntima comida, entre los directivos del Casino Español.

Tienden estos entusiastas señores con ese nuevo esfuerzo que realizan al dotar de alumbrado a Monserrat, a que se celebren allí fiestas nocturnas y se pueda, como en horas del día, organizar bailes, ágapes y otras diversiones que nos atraerán visitantes de afuera.

Entre los más tesoneros en este proyecto que es ya hoy una realidad, figura nuestro estimado amigo el señor Cubrías, que no ha escatimado sacrificios y ha sabido vencer valerosamente, cuantos obstáculos salieron al camino para dar alumbrado a Monserrat.

Lola María de Ximeno

La ilustre escritora.

La asociación femenina que auspicia el Círculo de Bellas Artes intitulada «Fiesta Intelectual de la Mujer» propónese honrar la memoria de aquella insigne comprovinciana nuestra, autora de la interesantísima obra «Aquellos tiempos», que encierra quizás el más ameno de los capítulos del historial de la Atenas, en los tres últimos cuartos del pasado siglo.

Al efecto visitaron el jueves esta ciudad con el propósito de organizar aquí una Delegación de dicha Institución, la señorita María Luisa Ríos, presidenta; Renée Potts, secretaria; Ernestina Otero, delegada nacional; Serafina Blasco de Botta, bibliotecaria, y la señorita Lourdes de los Reyes, honrándome en mi casa de la Playa con unos amables instantes, en que me expusieron sus ideales y me asociaron a su hermosísima obra.

Se proponen esas cruzadas de nuestra cultura, al ofrecer este año la «Fiesta Intelectual de la Mujer» dedicar a la memoria de Lola María de Ximeno una tarja en la casa en que naciera, organizando después una gran velada en uno de nuestros salones—el Liceo con toda probabilidad—encomendando a ilustres figuras tribunicias, la semblanza de la obra y la personalidad de la mujer, que sobrina del poeta Milanés, fué su más rendida y su más apasionada admiradora.

Las gentiles visitantes del jueves se entrevistaron con dos valores culturales de la Atenas, tan sobresalientes, como Hortensia Lamar y la Dra. Carmita Urréchaga, para lograr que en torno a ellas se agrupen nuestros prestigios intelectuales y cooperen al homenaje a mi ilustre prima Lola María de Ximeno.

La última nota

Para diversos temas.

El primero, la fiestecita que ofrecerá hoy en su residencia de Milanés número ciento siete el capitán médico del Ejército Dr. Juan Francisco Saavedra en honor de su hija Ameriquita.

Una piñata reunirá en torno a la mayor de las nietas de nuestro querido compañero, el viejo periodista Carmelo Saavedra, a las innúmeras amiguitas de esa linda poupée.

Los esposos Juan Francisco Saavedra y Teresa Alonso, tienen hechas las invitaciones para esta fiesta, para las cuatro de la tarde.

Otro recibo a que referirme, será el del próximo martes, en la residencia de la calle de Byrne del senador Campanería.

Celebra su onomástico ese día veintiséis de julio, la señora Ana Coralia Porro Varona, la elegante y bella esposa del popular legislador matancero.

Proclamada esa dama, por el Partido Acción Republicana, para la Alcaldía yumurina, a rendirle homenaje acudirán a su morada, con sus amistades de la sociedad de la Atenas, sus adictos en la política y sus partidarios para nuestra primera magistratura municipal.

Una felicitación consignaré en esta última nota que me sirve para englobar las que quedan en el carnet.

Felicitación que es para una señorita tan gentil, tan elegante, tan distinguida, como Bebe Larrieu, la presidenta del Tennis cardenense, que estuvo de días ayer en la festividad de Santa Magdalena.

Muy querida entre la élite de la Perla del Norte, la señorita Larrieu, a su veraniega residencia de la Playa de Varadero, llegaron para ella, las más fragantes flores y las congratulaciones y halagos mayores.

No pasaré por alto, entre las noticias del día, la sesión que celebró el jueves en el «Velasco», el Club Rotario, en la que se trataron temas de actualidad palpitante.

Entre otros, haré resaltar el que se refiere al movimiento de opinión que van a desarrollar los rotarios, con el objeto de apoyar la realización de un plan mínimum de obras públicas en la ciudad y en cuyo trabajo se está laborando entusiastamente.

Después de reunir a las fuerzas vivas de la población para un cambio de impresiones invitaron los rotarios a los legisladores de esta provincia a una sesión-comida, para imponerles de los anhelos de sus representados, acordándose en esa misma sesión una visita al Presidente de la República y al Jefe del Ejército para interesarlos y obtener su aprobación a dichas obras.

Pasando a otro tema daré hoy las nuevas adhesiones recibidas para el almuerzo que en el Tennis se le ofrecerá al Dr. Antonio J. Font con motivo de sus Bodas de Plata con la profesión.

A los ciento y pico de nombres ya publicados, el miércoles y el jueves, se suman los de los esposos Baldomero González y Gloria Carballo, el Dr. Alfonso Borges Oliva y señora; el del Dr. José Manuel García y señora; el de Humberto Pollo y Esperanza Fernández y César Carballo y Julio Núñez.

Advertiré, porque es conveniente que así se sepa, que hasta el momento, no se ha hecho una sola invitación a este acto, pudiéndose decir, como nunca, con más veracidad, que la espontaneidad ha obrado por sí sola, en demostración elocuente de las simpatías y los afectos de que disfruta en esta sociedad el prestigioso galeno.

Manolo JARQUIN.

GRAN VERBENA HOY EN LOS JARDINES DE «LA COTORRA»

Esta noche, a las nueve, dará comienzo en los jardines de «La Cotorra», Guanabacoa, la gran verbena bailable que organizan los clubs Apolo e Hispano Habanero y que será, además, un gran homenaje de simpatía popular al compositor cubano Bienvenido Julián Gutiérrez.

Montoro, como cariñosamente le llaman sus amigos, se verá rodeado esta noche de miles de simpatizadores y admiradores de sus bellas composiciones, casi todas de típico sabor criollo y todas de renombrada popularidad.

Cuatro conjuntos de primera categoría han sido contratados para deleitar a los concurrentes: Cheo Belén Puig, Hnos. Contreras, Bolero 1935 y Septeto Nacional.

Asistirán también los más populares cantantes de la radio: Paulina, Joseíto Núñez, Barbarita Diez, Alberto Aroche y el popular Joseíto Fernández, que cantará con la orquesta de Cheo Belén Puig. A las cuatro de la mañana finalizará la fiesta.

DEL CLUB DE CANTINEROS

Pasado mañana lunes, dará posesión el Club de Cantineros a su nueva Directiva, que es la siguiente:

Presidente, Celestino Estrada; Secretario General, Claudio Corral Rodríguez; Tesorero, Paulino Galindo Rivero. Vocales: Juan Pereira y Pereira, Manuel Armada Casas, José Fiallo Piedra, Francisco Villaverde, Lucinio Rodríguez, Manuel Suárez Pérez, Carlos Rodríguez y Rafael Rigau León.

SUSCRIBASE Y ANUNCIESE EN EL «DIARIO DE LA MARINA»

OTRO JOVEN SE DIO UN BALAZO ENCONTRANDOSE EN UN «TIRO AL BLANCO»

Jesús Suárez y Peláez, de la Habana, de 21 años de edad, soltero, del comercio y vecino de San Nicolás 1[illegible], intentó suicidarse ayer en el establecimiento de tiro al blanco situado en la calle de Consulado, entre Neptuno y Virtudes, propiedad de Ricardo González Blanca, y del que es encargado Ricardo Penas y Vázquez, vecino del reparto Nicanor del Campo. Para llevar a cabo sus propósitos, el joven Peláez utilizó un revólver calibre 22, con el cual se disparó un tiro en el lado derecho del pecho, siendo su estado de tal gravedad que fué recluído en el Hospital Municipal, a donde lo condujeron los vigilantes 2692, de la Tercera estación, y 2170, de la sección de Tránsito.

Desde los primeros momentos iniciaron las actuaciones correspondientes el comandante Serra, inspector del Primer Distrito; el capitán Lavista y el teniente Martínez Quirós, de la Tercera estación.

Al ser interrogado el herido manifestó que reprendido fuertemente por su madre, señora Ana Peláez viuda de Suárez, determinó privarse de la vida, y para ello se dirigió al mencionado establecimiento de tiro al blanco, donde primero utilizó un rifle y luego el revólver con el cual llevó a cabo su resolución, después de haber hecho numerosos disparos.

Con lo actuado se dió cuenta al juez de Instrucción de la sección segunda, al que se remitió también un carnet expedido a nombre de Suárez Peláez, de la Asociación de Dependientes del Comercio de la Habana, en cuyo interior había el retrato de una joven bastante agraciada.

LA COLITIS DISENTERICA DIEZMA A LA POBLACION INFANTIL DE MANZANILLO, SEGUN DENUNCIAN A SANIDAD

HABANERAS

LA MODA ACTUAL

DEPORTES DE VERANO

La moda impone a veces ciertos detalles y costumbres que hacen a la mujer aparecer más bella y elegante. Véase a esta joven lo bien que tira la red con un suit de crash azul pálido.

JABON DE BELLEZA

El cutis requiere tratamientos especiales, según la naturaleza de cada uno, siendo, como es natural, distintas las indicaciones que no siempre son favorables cuando no se cuenta con la clase de piel que se posee. En nuestro clima es muy frecuente ver a las personas con el cutis brillante por la excesiva grasa o por tener los poros abiertos.

Recomendamos para modificar este defecto el jabón **Max Factor**, que se vende en las principales tiendas y que deja el cutis suave, mate y perfumado.

DETALLES DEL HOGAR

Es un hecho positivo que en una habitación a la que se le pueda dar indicativo de regia, no pegan las cortinas de cretonas, de la misma forma que las de satín no corresponden a un cuarto sencillo y corriente. De manera que al plantear la confección de nuevas cortinas, hay que tomar en consideración la pieza en que van a ser utilizadas, para de ese modo procurar adaptarlas a él. ¿Se trata de un comedor familiar, con muebles de roble, en el que pasan los muchachos de la casa buena parte del día? Entonces elija una tela gruesa, de mucho cuerpo, para las cortinas colocadas en anillos de madera. Las paredes pueden ser verde bosque, el linóleo o carpeta del piso color **henna**, y el decorado del papel de pared con escenas de aviación.

Si se trata de una sala o recibidor en la cual usted habrá de pasar una parte de su tiempo, con muebles fuertes, una alfombra oriental y tonos neutrales? Pues entonces se deben escoger unas cortinas alegres o formales, de cretona, con un diseño floral en el que predomine el amarillo y naranja, cortadas de manera que caigan rectas y dando impresión de sencillez. Por supuesto, debe saber elegir la combinación o juego, para que este luzca con vida, alegre, en vez de amarillento o parduzco. Del mismo material se le puede confeccionar un forro al viejo sofá, y también puede utilizar forros de color verde para las sillas corrientes. En una habitación así, donde las zarazas o cretonas le dan vida y alegría, fracasarían totalmente los brocados o terciopelos...

CREMAS DE BELLEZA

La nueva técnica de maquillaje da al uso de cremas ligeras que impiden al polvo adherirse debidamente al cutis, preservándolo del contacto del aire.

Los cuidados se tienen diariamente usando también para limpiar cada vez la crema especial que deja el cutis libre de cosméticos, con la cual permite a los poros hacer sus funciones de circulación y eliminación necesarias.

Recomendamos para la realización de un maquillaje perfecto, así como para la limpieza, alimento y tratamientos adecuados, los productos **Tokalón**, que han sido, entre los mejores, los más eficaces y de insuperable calidad.

NOCHE...

¡Noche negra, misteriosa,
llena de tedio y de frío!
¡Qué triste luce hoy el cielo
sin estrellas y sin luna!

Esta noche hasta el amor
me han arrancado del pecho,
me lo han llevado muy lejos,
y me he quedado muy sola.

Noche negra ¡pobre hermana!
consuelo de mi pesar;
tú estás sola, sin estrellas,
¡yo estoy triste sin amor!

Noche negra triste y sola,
confórmate hasta mañana
que tendrás muchas estrellas...
¡Yo no tendré más amor!

Matilde Alvarez Frank.

Del libro «Iris», próximo a publicarse.

MENU DEL DIA

Almuerzo.

Sopa bomba natural.
Huevos a la rusa.
Arroz Mignón. Vegetales.
Ensalada de col.
Dulce de manzana.

Comida.

Grape fruit.
Sopa de vegetales.
Pollo a la Cocotte.
Ensalada de lechugas.
Yemas con merengue.

RECETAS DE COCINA

Congrí

Se cocinan los frijoles hasta que estén blandos. Se hace un buen sofrito en aceite con jamón, cebollas, ajíes y tomates. Se echan los frijoles escurridos en el arroz, que bien lavado, se tienen un rato revolviéndolos y se cubren con el agua los frijoles, sazonándose con sal y pimienta, cocinándose en buen fuego hasta que el agua se consuma, entonces se dejan al vapor, rociándolos con manteca bien caliente.

M. R. de FONTANILLS

MALTRATO DE OBRA

Vigilante 473, Luis Cervantes, de la Cuarta Estación, arrestó a Iglesias País, de España, de oficio y vecino de Lealtad 1, por orden de Beatriz Alfaro Triana, de oficio y del mismo domicilio, de haber causado lesiones leves, al parecer de obra.

PRINCIPIO DE INCENDIO

Teniente Paulino López, de la Cuarta Estación, se constituyó en la calle de Amistad 51, domicilio de Adolfo Iglesias País, del Comercio, de 32 años, donde se originó un principio de incendio y que provocó un corto-circuito en el aparato de radio, estimando los daños en 25 pesos.

AGRESION

En el Primer Centro de Socorro fué asistido de lesiones leves, José R. Rodríguez Menocal, de 25 años y vecino de Revillagigedo 61, que le produjo Manuel Blanco Alvaro, vecino de Peñalver 119, al agredirlo en el billar, situado en Dragones y Amistad.

CALIDOS ELOGIOS HACE DE CUBA EL DOCTOR PEEBLES, CONNOTADO ABOGADO DE ESTADOS UNIDOS

Ha dirigido una carta al Presidente de la Corporación Nacional del Turismo en la cual expone, con frases sentidas, su gratitud por las atenciones que recibió

El doctor Isaac S. Peebles Jr., —uno de los más preeminentes abogados americanos, con residencia en Augusta, Ga.—, acaba de dirigirse al Presidente de la Corporación Nacional del Turismo, doctor Machado, expresándole con cuánta satisfacción visitó nuestra capital.

Interesantes observaciones hace en su carta el doctor Peebles, consagrando cálidas alabanzas de todo aquello que pudo captar durante su permanencia en Cuba.

En gracia al interés de dicha carta, pasamos a ofrecer su texto a nuestros lectores. Dice así:

«Dr. Luis Machado,
Presidente de la Corporación Nacional del Turismo.
Habana, Cuba.

Estimado señor:

Al regresar a Georgia deseo aprovechar la oportunidad de darle las gracias por todas las atenciones y cortesías de que fuí objeto durante mi permanencia en esa deliciosa ciudad.

Me impresionó grandemente el maravilloso progreso que se ha efectuado en la ciudad de la Habana desde mi visita en el año 1907. Las anchas y bellas calles en la parte más nueva de la ciudad fueron verdaderamente una révelación. Aunque estimo que los cubanos en estos tiempos, están sufriendo al igual que nosotros las consecuencias de la depresión económica, he observado por todas partes un pueblo que parece contento, y evidentes demostraciones de lujo y riqueza.

Especialmente me impresionó la limpieza de la ciudad y la felicidad y alegría aparentes de sus habitantes. En ninguna parte ví un pueblo más cortés y amable con el extranjero. Cuando por necesidad de obtener informes me dirigía a alguna persona que no sabía inglés, aquella persona no tenía inconveniente en desviarse media cuadra de su camino hasta encontrar otra que hablase inglés y me diese los informes pedidos.

También fuí gratamente impresionado por la cortesía habitual de los policías, quienes están siempre atentos a prestar servicios a los que visitan su encantadora ciudad.

Su Jefe de Policía tuvo la atención de permitirme visitar las Estaciones de Policía. La mayoría son nuevas y todas escrupulosamente limpias; todo en ellas ha sido hecho para comodidad y conveniencia del personal que pertenece a la Fuerza Policíaca. Aunque acababa de ocurrir un fallecimiento en la familia del Jefe de Policía, éste tuvo la gentileza de comisionar a un represente suyo, el Sr. Raymond G. Navarro, quien había excelente inglés y me condujo a distintas Estaciones de Policía, enseñándome también otros lugares interesantes de su ciudad.

Me llamaron mucho la atención las asociaciones y clubs y el sorprendente servicio que dan a los miembros por sólo $2.00 mensuales.

Unicamente lamenté no obtener más amplia y completa idea del funcionamiento interior de esas asociaciones y más detalles del servicio que prestan. Si hubiese asociaciones similares en los Estados Unidos, las agencias gubernamentales se librarían de un gran peso, y los beneficiados tendrían más respeto por sí mismos que recibiendo iguales servicios a expensas del Gobierno.

Hice dos viajes de 25 ó 30 millas fuera de la Habana y me cautivó por completo la belleza de sus campos y la fertilidad del suelo. Yo temo que si los agricultores americanos visitan alguna vez el interior de Cuba se sentirían tentados a establecerse en esas feraces tierras, llevando con ellos todos sus aperos de labranza. Me sorprendió ver la manera cómo crece la hierba y el numeroso ganado que pastaba en los campos.

Los campos de caña son realmente hermosos y la contemplación del paisaje es una delicia para los ojos.

Con la terminación de la carretera a Key West yo predigo que habrá en los próximos meses un tremendo aumento de turistas de toda la América. Aumentarán en gran proporción los turistas de la clase media. También predigo que algunos comprarán tierras para dedicarse a la agricultura en ese país; pero de todos modos, una buena cantidad de dinero americano quedará en Cuba. Por propia experiencia sé que habrán de sentirse ampliamente compensados por cada centavo que gasten en ver su magnífica ciudad y los hermosísimos paisajes.

He expresado al Gobernador Rivers mi agradecimiento por haberme proporcionado la satisfacción de conocerle. Cuando Vd. vuelva a los Estados Unidos espero que me honrará visitando nuestra bella y hospitalaria ciudad de 65.000 habitantes.

Asegurándole otra vez mi agradecimiento por las cortesías de que fuí objeto, soy de Vd. muy atentamente,

(fdo.) **Isaac S. Peebles, Jr.»**

HALLAZGO

El vigilante Mario García, de la Quinta Estación, hizo entrega en dicha oficina de un sobre, conteniendo dos fracciones del billete número 6010, y tres boletos de los terminales de Beneficencia con los números 34, 3 y 90, que halló en el interior de un ómnibus de la ruta 1. Dichos documentos fueron remitidos al comandante Antonio Sánchez, Secretario de la División Central, para ser entregados a su dueño.

Fué absuelto en el Correccional de la Segunda un comerciante al que se acusaba de clandestinaje

Según informes dignos de absoluto crédito, cierto comerciante extranjero que se hallaba establecido en la calle de Amistad No. 68 dedicado a la venta de pájaros, peces y artículos para los mismos, fué denunciado de estar ejerciendo clandestinamente su comercio, por persona que al parecer deseaba que desocupase el local. En vista de dicha denuncia, se ordenó girar visita de inspección para comprobar si el hecho era o no cierto.

No habría en esto nada de objetable si el empleado de la Secretaría del Comercio a quien se comisionó para la diligencia, la hubiese practicado legalmente; pero no solamente falseó el resultado de la misma, sino que cometió inícuos atropellos, pensando sin duda que éstos quedarían impunes. Tras levantar un acta amañada procedió al decomiso de cuanto había en existencia incluso los peces, que murieron al faltarles los cuidados constantes que requieren.

Fué llevado el comerciante ante el Juez Correccional de la Segunda Sección, pretendiéndose que además de los daños sufridos se le condenase por las infracciones consignadas en el documento. Por fortuna se trataba del doctor Gonzalo del Cristo, funcionario judicial probo y competente, que se toma la molestia de estudiar las causas para evitar fallos injustos.

El comerciante en cuestión destruyó ante el Juez, una a una, las acusaciones. En el acto del juicio quedó plenamente probado que efectuó en 1934 en la Zona Fiscal correspondiente, para que se le despachara la licencia comercial, la que obtuvo, así como también la sanitaria; que estaba matriculado como contribuyente; que llevaba libros de empleados, y que eran igualmente falsos otros cargos consignados en el acta, lo que demostró con fragmentos de documentos que el inspector había ocupado y destruído parcialmente.

El Juez, doctor del Cristo, absolvió al comerciante, ordenando en su sentencia que se dedujera testimonio de la parte pertinente de las diligencias, teniendo como acusado al Inspector que levantara el acta y a los que participaron en el decomiso y traslado de las mercancías del establecimiento, causantes y responsables, como también lo es el Estado, de acuerdo con los Arts. 16 y 17 del Código Penal, y 1902 y 1903 del Código Civil, del daño causado y sujeto a punición. Ahora sólo falta que el perjudicado ejerza cívicamente la acción a que tiene derecho sin temor a posibles intentos de represalias, que no deben ni pueden prosperar.

EN LA MANANA DE HOY HAN DE LLEGAR A NUESTRA RADA EL "FLORIDA" Y EL "ORIZABA"

Proceden de Miami y Veracruz, respectivamente. Viene de Valparaiso y se dirige a Europa el vapor «Oropesa», que arribó a puerto habanero. Regresó el Dr. Martínez Sáenz

El vapor hondureño «Contessa», de la Vaccaro Line, llegó ayer a este puerto procedente de New Orleans, con carga general y 4 pasajeros para la Habana, así como carga general y 58 turistas en tránsito.

El «Ulúa»

Procedente de Cristóbal arribó ayer a nuestro puerto, el vapor americano «Ulúa», de la Gran Flota Fianca, que trajo 3 pasajeros para la Habana así como carga general y 167 turistas en tránsito para New Orleans, hacia donde continúa viaje esta madrugada.

Tanto los pasajeros con destino a la Habana llegados en dicho buque como los que conduce en tránsito, son turistas.

Los que se embarcaron

Para New Orleans se embarcaron en el vapor «Ulúa» los señores: H. V. Bienvenu y señora, del Central «Vertientes», la señora W. Dognan ,señora O. Montalvo y las señoritas D. Martín, J. Schwertzer, Mabel Howitt Anna Bristch y E. Perry.

Viajeros de Miami

Por la vía de Miami llegaron ayer a nuestro puerto los siguientes viajeros: doctor Joaquín Martínez Sáenz, leader del A. B. C. ;el señor G. Gran Mason, Jr.; Juan Pena Pérez, el artista americano Arnold Black, el señor James Shattuck, el banquero Rice Russell y otros.

Por esta misma va salieron los señores Angelberto Fernández, Manuel Pérez Galán, Isabel Castellá e hijos, Eduardo M. Smith, Leo N. Amrhein, Gabriel Cales, Fernanro López Porta, Leo Alvaré, Víctor M. Florencia, Ramón Negrín y otros.

El «Oropesa»

Conduciendo carga general y 9 pasajeros para la Habana así como carga y 34 pasajeros en tránsito para Europa, llegó ayer el vapor inglés «Oropesa», que procedía de Valparaíso y escalas.

Llegaron para la Habana, en el «Oropesa», el señor Ernesto Bracalante, el señor Servando Alzuti, Secretario de la Legación de México en Panamá, quien seguirá viaje a su país en uso de licencia para luego pasar a prestar servicios al Consulado de México en Miami; Yolanda Cruz, Manuel Pérez Vázquez, y el pelotero cubano señor Julián Nazairo.

El «Florida»

Procedente de Miami llegará hoy por la mañana a nuestro puerto el vapor americano «Florida», de la Peninsular y Occidental S. S. Co., que trae carga general, correspondencia pública y numerosos pasajeros.

El «Orizaba»

También es esperado hoy por la mañana en este puerto, procedente de Veracruz, el vapor americano «Orizaba», correo de la Ward Line, que trae carga general y pasajeros, tanto para la Habana como en tránsito.

El «Gezina»

El vapor noruego «Gezina» llegará hoy por la mañana a este puerto conduciendo carga general.

El «Seatrain New York»

Procedente del puerto de su nombre llegará mañana a la Habana, el ferry americano «Seatrain New York».

Barcos llegados ayer

Ayer llegaron a nuestro puerto los siguientes barcos de carga: los ferries «Seatrain Havana» y «Estrada Palma», procedentes de New Orleans y Port Everglades, respectivamente, y el buque tanque «L. J. Drake», que llegó de Corpus Christi, con petróleo.

El «Elba»

Procedente de Vancouver vía San Francisco, llegó ayer el vapor alemán «Elba», del Lloyd Norte Alemán, que trajo carga general y 6 pasajeros en tránsito.

Productos cubanos para Europa

En el vapor alemán «Elba» que salió ayer tarde de nuestro puerto para Bremen y escalas, fueron embarcadas en la Habana 1.064 toneladas de carga de productos cubanos, entre los que figuran 3.500 tercios de tabaco en rama, con destino a distintos puertos europeos, siendo la mayor parte para Santander, España; 1.824 paquetes de palmas; 931 pacas de henequén; 951 líos de cuero; 1.600 cajas de piña en conserva; 604 pies de madera de caoba, y 1.325 barriles de miel.

También tomó en la Habana el mencionado buque: 14 pasajeros con destino a Bremen.

Las salidas de ayer

Durante el día de ayer salieron los siguientes vapores: «Seatrain Havana», para New York; «Cuba», para Key West y Tampa; «Estrada Palma», para Port Everglades y «Elbe», para El Havre.

La recaudación

La Aduana de la Habana recaudó ayer la cantidad de $87.008.77.

Acusado de hurto

El alistado de la Marina Gonzalo Pérez, que prestó sus servicios en la Policía Marítima, arrestó a Rafael Robaina Avilés, inspector de Aduana número 48, porque en los muelles de la Ward Line entregó un saco de arroz con un peso de cien libras a José Bouza Pena, con el encargo de que lo condujera a su casa utilizando el automóvil del chofer Lucas E. Medina.

Dice Robaina, a quien se le acusa de hurto, que el saco de arroz de referencia se lo había regalado el conductor de un camión que había estado extrayendo de dicho muelle varias partidas de sacos de esa mercancía.

Del caso se dió cuenta al Juez Correccional de la Sección Primera. El Administrador de la Aduana, al conocer de los hechos, dispuso la suspensión de empleo y sueldo de Robaina.

EL CLUB DE LOS LEONES SE COMPROMETE, SEGUN INFORMA, A TOMAR MEDIDAS OPORTUNAS

El Secretario de Sanidad ha ordenado una amplia investigación, ya que el Jefe Local no ha dado cuenta de la existencia de brote alguno en su Término. El problema de las cisternas

El Secretario de Sanidad y Beneficencia, doctor Zamora, ha recibido del señor Marcelino Vázquez, Presidente del Club de los Leones de la ciudad de Manzanillo, un extenso escrito dando cuenta que si no se toman las medidas oportunas la población toda sufrirá las consecuencias de una epidemia de Colitis tipo disentérico, la que sufre, actualmente, la población infantil, con resultados fatales.

Agrega el señor Vázquez que se ignoran las causas directas de la enfermedad, aunque todo hace suponer que sean las aguas contaminadas y el mal estado sanitario de todo el Término, los factores principales.

Y, como quiera que la Jefatura Local de Sanidad de Manzanillo nada se preocupa por las condiciones higiénicas de la ciudad, el Club de los Leones pide autorización al doctor Zenón Zamora, para emprender una enérgica campaña contra la Colitis Disentérica que tantos estragos está ocasionando entre la infancia; solicitando sólo del Departamento su cooperación en la forma de envío de vacunas, inyecciones de emetina y otros medicamentos.

El ofrecimiento hecho por el Presidente del Club de los Leones ha causado buen efecto en las esferas sanitarias superiores, por cuanto se ve el deseo del ciudadano particular de cooperar con los funcionarios por el bienestar de las poblaciones, pero ha llamado sí poderosamente la atención la denuncia formulada de que existe en la ciudad de Manzanillo una verdadera epidemia de colitis, pues el Jefe Local de Sanidad no ha dado cuenta de ese estado de cosas, seguramente por ignorarlo, aunque él sea la primera autoridad sanitaria y el llamado a velar por la salud pública.

El doctor Zamora ha trasladado la denuncia del señor Marcelino Vázquez al Director de Sanidad, doctor Peña, para que se investigue la verdad de lo que acontece en Manzanillo y se actúe en la debida forma y con prontitud, caso de comprobarse los hechos denunciados.

Solicitud de un falso médico chino

Felipe Fong, falso médico chino, que ejercía en Sagua la Grande, y al que recientemente se le ocuparon en su domicilio varias medicinas, ha solicitado del Secretario de Sanidad se le devuelvan dichos medicamentos que, según le informó el jefe local del término, fueron remitidos a esta Capital para su análisis.

Informa el Jefe Local sobre las cisternas

El Jefe Local de Sanidad de La Habana, a petición de la Junta Nacional del ramo, informó ayer ampliamente sobre la forma en que viene aplicando el Decreto 1,128 del primero de junio del año actual, relativo a las condiciones que deben reunir las cisternas o reservorios de agua para el abasto de las viviendas; aclarando que el referido Decreto nunca se aplicará a ninguna cisterna, tanque o aljibe que estando ya construído se encuentre en buen estado de conservación y cumpla los fines de una verdadera garantía para las aguas de consumo.

Acuerdos de la Junta Nacional

A propuesta del doctor Morales Patiño, la Junta Nacional de Sanidad acordó recomndar al Secretario del ramo no permita se sustraiga de la jurisdicción de la Secretaría el particular relacionado con la fabricación, venta y tráfico de las drogas y productos farmacéuticos, así como la regulación de los mismos.

Ampliación del laboratorio de abasto de leche

De acuerdo con los planes del doctor Domingo F. Ramos, Controlador Nacional del Abasto de Leche, se han comenzado las obras de ampliación del laboratorio para los exámenes químicos y bacteriológicos de la leche que se ecuentra en el edificio de Infanta y Crucero del Ferrocarril, ocupando, al efecto, el local en el que hasta hace unos días estuvieron las oficinas del Instituto Tecnológico de Salubridad Rural que han sido trasladados al edificio del Consejo Corporativo de Educación, Sanidad y Beneficencia.

El doctor Pérez Boudet, Comisionado Nacional, nos ha manifestado que las oficinas de los Inspectores y empleados, de los químicos y auxiliares, despacho de licencias sanitarias, toma de muestras, personal dedicado a las inspecciones periódicas de plantas, archivos y otros departamentos tendrán toda la amplitud requerida para el mejor servicio, esperándose las instrucciones superiores para llevar a cabo la reorganización del servicio de vigilancia de la leche de vaca.

Estado de las enfermedades

Hasta la una de la tarde de ayer había en las seis provincias 1,293 atacados de Paludismo; 439 de Fiebre Tifoidea, 283 de Frambesia, dos de Poliomielitis anterior aguda y uno de Fiebre Ondulante o de Malta.

Pozos de agua clorinizados

El Jefe Local de Cárdenas ha informado a la superioridad haber llevado a efecto la clorinización de los pozos de agua existentes en Varadero y la petrolización de las casas de ese lugar, así como practicado el análisis del agua del acueducto particular de I. Dupont, que resultó buena.

SE DISPONE POR UN DECRETO LA DECLARACION JURADA DE LAS EXISTENCIAS DEL CAFE

Esas guías certificadas, deberán ser remitidas al Instituto Cubano de Estabilización del Café. Se concede un plazo que vence el próximo 15 de Agosto, según se dispone, finalmente

Un nuevo decreto presidencial, regulando el tráfico del café descascarado, que obliga a hacer las declaraciones juradas antes del próximo día 15 de agosto, ha sido promulgado y en su parte dispositiva dice así:

Artículo I.—Todo tenedor por cualquier concepto de café descascarado de la cuota de consumo local, deberá, a partir del día 15 de julio y hasta las doce de la noche del día 31 de julio de cada año, presentar al Instituto Cubano de Estabilización del Café, o remitir al mismo, por certificado de correo si no residiere en la ciudad de la Habana, una declaración jurada de sus existencias, el día en que la hiciere, expresando el lugar exacto en donde se encontraren esas existencias y los números de las guías-certificados de identidad que las amparen.

Art. II.—A las doce de la noche del día 31 del mes de julio de cada año, las guías-certificados de identidad correspondientes a las cuotas de consumo local de las series en circulación quedarán privadas de toda validez y eficacia para transportar café, para trasmitir la propiedad de éste o para darlo en prenda. No obstante conservarán su eficacia al solo efecto de amparar la tenencia del café, pero en este caso se ocuparán la guía o guías-certificados de identidad que por este decreto se ordena retirar de la circulación para ser canjeada o canjeados por otras válidas.

Art. III.—El Instituto Cubano de Estabilización del Café, a medida que se vayan recibiendo las declaraciones juradas dispuestas en el artículo I de este decreto, con los requisitos en él expresados y previa la comprobación en todo caso de la existencia real o física del café declarado, canjeará las guías-certificados de identidad que amparen aquél por otras que deberán ser de distinto color, de la nueva serie, numeradas del 1 en adelante, que serán los únicos documentos legales para amparar, a partir del día primero de agosto inclusive, de cada año, los cafés procedentes de las cosechas anteriores. El Instituto Cubano de Estabilización del Café expedirá guías-certificados de identidad de las últimas mencionadas, o sea de la nueva serie, cuando resulte procedente, para amparar los cafés de tenedores que hubieren sido absueltos en juicios seguidos por infracciones de la legislación especial del café. Cuando no resultare del juicio o de la sentencia que dichos cafés hubieran sido objeto de la segregación correspondiente, ésta deberá realizarse, siendo la misma requisito previo para la expedición y obtención de las guías. Igualmente, procederá la expedición cuando hubiere estado pendiente de controversia judicial o administrativa.

El Instituto Cubano de Estabilización del Café comprobará la exactitud de las declaraciones juradas, en relación con la existencia real o física del café, procediendo a recoger las guías que por este decreto se cancelan, si ya no hubiesen sido entregadas o recibidas por el organismo y expedirá las nuevas guías-certificados de identidad a los interesados a la mayor brevedad posible.

Art. IV.—A partir de la promulgación de este decreto (y hasta la oportunidad de la identificación de los cafés de la próxima cosecha), el Instituto Cubano de Estabilización del Café no realizará con las guías-certificados de identidad cuya cancelación se dispone en el Artículo II de este decreto otros canjes u operaciones que los expresados en los dos artículos anteriores.

Art. V.—El Instituto Cubano de Estabilización del Café, una vez recibidas las guías-certificados de identidad retiradas de la circulación, y las devueltas por resultar consumido el café que amparaban, procederá a formar una relación de las correspondientes a las series canceladas, que quedarán en circulación, aplicándole a las personas a cuyo favor hubieren sido expedidas o endosadas, siempre que el endoso hubiere sido intervenido por el organismo las sanciones que más abajo se disponen.

Art. VI.—Aquellas personas que de acuerdo con lo dispuesto en el artículo que antecede aparezcan teniendo en su poder guías-certificados de identidad de las series canceladas, serán sancionadas con una multa administrativa de un peso por cada quintal de cien libras de los que ampare cada guía-certificado de identidad de las no devueltas. Cuando dichas personas, igualmente de acuerdo con lo establecido en el artículo anterior manifestaren desconocer el paradero de los individuos a quienes hayan endosado las guías-certificados de identidad, se dará, además, cuenta a la Secretaría de Hacienda, a los efectos de los recargos dispuestos en la legislación vigente sobre el uno y cuarto por ciento, sin perjuicio de que el Instituto ejercite las acciones judiciales procedentes en cada caso.

Art. VII.—Los que infringiendo lo dispuesto en los artículos XX y XXI del vigente decreto presidencial número 8485 de 28 de agosto de 1936, una vez vendido o consumido totalmente el grano, según el caso, no hayan devuelto al Instituto Cubano de Estabilización del Café a los tres días siguientes de la venta o consumo total del grano, las guías-certificados de identidad que los amparen y los que en caso de extravío o pérdida de dichas guías-certificados de identidad no lo participen en igual término al Instituto Cubano de Estabilización del Café, quedarán incursos en las penalidades establecidas en las disposiciones legales vigentes, y, además, se le impondrá por el expresado Instituto, como sanción administrativa, una multa de un peso por cada quintal de 100 libras de los que ampare cada guía-certificado de identidad no devuelta, o cuyo extravío o pérdida no se hubiere participado al Instituto.

Art. VIII.—Los que infringiendo lo dispuesto en los artículos XX y XXI del vigente decreto presidencial número 2485 no anotaran diariamente en cada guía-certificado de identidad de cuota de consumo la cantidad diaria que del mismo sea tostada, así como no anotaren igualmente la cantidad diaria que del mismo haya sido vendida, hasta completar el total amparado por la guía-certificado de identidad, en cuyo momento procederán a devolver las mismas, quedarán incursos en las penalidades establecidas en las disposiciones legales vigentes, y, además, se les impondrá por el expresado Instituto como sanción administrativa, una multa de un peso por cada quintal de 100 libras de los que ampare cada guía-certificado de identidad, en la que no se hubieren cumplido los requisitos dispuestos.

Art. IX.—Los vendedores de café crudo al detalle, que infringiendo lo dispuesto en el artículo XX del decreto número 2485 no llevaren un libro diario donde anoten diariamente las ventas que realicen, quedarán incursos en las penalidades establecidas en las disposiciones legales vigentes, y, además, se les impondrá por el expresado Instituto, como sanción administrativa, una multa de uno a treinta pesos.

Art. X.—Las multas a que se refiere el presente decreto deberán abonarse en la Zona Fiscal correspondiente dentro de un plazo de setenta y dos horas a la notificación de la misma. Transcurrido dicho término sin haberse realizado el pago, se remitirá el expediente a la mencionada Zona Fiscal para su cobro por la vía de apremio.

Art. XI.—El importe de las sanciones administrativas establecidas por el presente decreto, ingresará en el Fondo Especial del Café, establecido por el artículo XVII del decreto-ley 798 de 4 de abril de 1936, publicado en la Gaceta Oficial extraordinaria número 107, de 11 de abril de 1936, y quedará sujeto a las disposiciones que rigen en el referido Fondo Especial del Café.

Art. XII.Este decreto regirá a partir de su publicación en la Gaceta Oficial de la República, quedando encargado de su cumplimiento el Secretario de Agricultura, el Secretario de Hacienda y el Instituto Cubano de Estabilización del Café en lo que a cada uno concierne.

Disposición transitoria.

El plazo fijado para la presentación de las declaraciones juradas sobre la existencia del café y para la devolución de las guías-certificados de identidad, en relación con el presente año, comenzará el día de la publicación de este decreto en la Gaceta Oficial y terminará el día 15 de agosto próximo venidero.

DEFUNCIONES OCURRIDAS AYER EN LA HABANA

Hasta las 4 p. m.

Emilia Llorent Valdés, negra, 75 años, J. Alonso 509; Nilo Rodríguez Miranda, negro, 11 años, Juan Delgado 10; Mercedes Lingueño, negra, 14 meses, Zapata 1; Hilarión Fiallo Batista, negra, 14 años, Santos Suárez 210; Jorge Díaz Lama, blanco, 19 meses, O.Farrill 155; Mariana Vasallo Alvarez, blanca, 70 años, Verro 1,424; José Rodríguez Santana, blanco, 51 años, Asunción sin número; Oscar Felipe Chávez, blanco, 32 años, Concepción 24; Rogelio Benítez, negro, 54 años, Instituto del Cáncer; Eduardo Acosta, blanco, 4 meses, Hospital Infantil; Julio Fundora, blanco, 4 meses, Hospital Infantil; Roberto Rodríguez, blanco, 2 años, Hospital Infantil; Lázaro Cabrera, 1 año, Hospital Infantil; Andrés Hernández, 4 años, Hospital Infantil; Carmen Oliva Herrera, blanca, 50 años, Hospital Calixto García; Agustín Ladurrete, negro, 65 años, Hospital Calixto García; José Cal Soto, blanco, 42 años, «La Benéfica»; José M. García, 76 años, Cerro 1,551; María Eva Díaz, blanca, 4 meses, Luz 57.

ARROLLADO

Mario Meilán López, vecino de Avenida de los Presidentes número 318, Vedado, fué asistido en el Segundo Centro de Socorro, de lesiones menos graves, que le fueron causadas en Neptuno y Perseverancia, por el tranvía 484, que manejaba José Segundo Fiallo, vecino de Santo Tomás 455, Cerro.

POR FALTA DE CREDITOS NO PUEDEN SER ENTUBADAS LAS AGUAS DEL ARROYO PASTRANA

Se estudia el trazado de la ruta de Pinar del Río a San Juan y Martínez para su enlace con la calle Real. Recepción provisional de los trabajos realizados en el puente «Mabay»

En Obras Públicas se ha recibido un escrito de la Secretaría de Sanidad en la que se le denuncia una poceta formada por las aguas de la zanja conocida por «Arroyo Pastrana» en la calle San Lázaro, entre Concepción y Dolores, en la Víbora, cuyas aguas, ya pestilentes, constituyen una amenaza a la salud pública, convertida como está en un criadero de mosquitos.

Desde hace años, en distintas ocasiones, se ha tratado del entubamiento de esa zanja, sin que las gestiones hayan cristalizado en realidad. Ahora Obras Públicas, en su contestación a la Secretaría de Sanidad, le informa que debido a la falta de crédito no ha podido acometer dichas obras, que ascienden a $100,000.00. También le informa que ha dado traslado del escrito al Alcalde Municipal, para que con la inspección técnica de un arquitecto designado al efecto se investigue el posible peligro de derrumbe de los edificios circundantes por las aguas del arroyo mencionado.

Por otra parte, Obras Públicas ofrece la confección del proyecto y la dirección de los trabajos por los ingenieros del Departamento, pero sugiere la iniciación de los trabajos para la desecación de la Charca, por los mismos vecinos cercanos a ella.

Se estudiará el trazado de una carretera

Por la Dirección General se ha enviado al ingeniero Jefe del Distrito de Pinar del Río el escrito que distintas entidades y corporaciones de San Juan y Martínez han dirigido a la Secretaría de Obras Públicas, en el que se interesan por que la carretera que va de Pinar del Río a San Juan y Martínez pase por la calle Real de este pueblo. Se pide a dicho Jefe que rinda el informe correspondiente sobre tal petición.

Recepción provisional de las obras de un puente

Al ingeniero Jefe del Distrito de Oriente remitió la Secretaría de Obras Públicas copias del acta de recepción provisional de las obras de reconstrucción efectuadas en el puente «Mabay», situado en la carretera de Manzanillo a Bayamo, obras éstas que fueron aprobadas el 19 del corriente mes.

La comisión técnica de Urbanismo

Ha celebrado la primera reunión la Comisión técnica de que oportunamente hemos informado, que se propone redactar un proyecto de urbanismo, el que se someterá a la consideración del Congreso. Presidió el acto el Secretario Sr. Ruiz Williams. Asistieron los ingenieros Du Defaix, Colete, Menéndez, Cosculluela, Maza, Bolet, Martínez Inclán, García Bango y los arquitectos Vasconcelos, Govantes, López Rovirosa, Navarrete, Bens, y Saladrigas. En sustitución del Sr. Luis Machado concurrió el Dr. Jorge Boza Masvidal. También estuvieron presentes el ingeniero Lorenzén, Secretario particular del señor Ruiz Williams y el señor López Meave.

Se acordó designar una comisión para redactar la ponencia, quedando compuesta dicha comisión por los señores Pedro Martínez Inclán, José M. Bens, Horacio Navarrete y Aquiles Maza.

Discutieron distintos aspectos del proyecto, entre ellos los inconvenientes de la urbanización irregular y clandestina, y el problema de al urbanización de las playas.

Terminó la reunión a hora avanzada de la noche.

AMENAZAS

Angel Corbo Rodríguez, dependiente de Zanja 35, denunció en la Cuarta Estación, que Pedro Ravelo Ravelo, de Céspedes 52 en Guanajay, lo amenazó, porque se negó a darle dos pesos a Amada Sánchez, y al practicarle un registro a Ravelo, se le ocupó un revólver sin la correspondiente licencia.

Creado el servicio de giros postales en Barrederas, Orte.

Multarán a los empleados de Correos que no cumplan sus estrictas obligaciones

El señor Francisco Gómez, secretario de Comunicaciones, velando por la eficacia de los servicios, ha adoptado enérgicas medidas a fin de evitar inútiles demoras en la correspondencia certificada de entrega especial.

Como se viene haciendo, todo remitente de certificado que desea sea entregado rápidamente, debe agregarle un sello de entrega especial o, en su defecto, otros de valor equivalente, con la indicación expresa. De este modo, las oficinas remitentes de estas certificados deben consignarlos en un sobre grande, especial, con un rótulo que diga: «Contiene entrega especial», con el fin de que sean abiertos en el acto por las oficinas receptoras y se distribuya y entregue inmediatamente dicha correspondencia.

A pesar de esta disposición, en algunas ocasiones suele omitirse dicho rótulo en los sobres, paquetes, o en las carátulas de las valijas certificadas directas, dando ello lugar a demoras perjudiciales.

El señor Gómez, en vista de esto, ha hecho saber, por circular telegráfica, que en lo sucesivo no se apreciarán excusas ni se tendrán en cuenta atenuantes de ningún género, castigándose con multas las citadas omisiones, ya que se defrauda al público al no prestársele el servicio de «expreso» que ha pagado.

Servicio de Giros Postales en Barrederas, Oriente

De acuerdo con el informe rendido por el negociado de Giros Postales, sobre el movimiento de la oficina de Correos de Barrederas, en la provincia de Oriente, el señor secretario de Comunicaciones ha dispuesto el establecimiento del servicio de giros postales en dicha oficina.

CIENTO DOS EMPLEADOS TEMPOREROS DESIGNADOS POR EL ALCALDE PARA LABORES EN EL ACUEDUCTO

EXTENSIVAS LAS PENALIDADES SENALADAS EN EL DECRETD 295 A LOS COMERCIOS FORESTALES

Están obligados a informar a la Dirección de Montes y Minas las guías parciales o de tránsito que ampararon los tales productos. Texto de la parte dispositiva del Decreto de ayer

El Jefe del Estado, a propuesta del Secretario de Agricultura, ha firmado un Decreto en relación con las disposiciones y penalidades señaladas en el 295 de marzo primero de 1923, referentes a las industrias y comercios dedicados a productos forestales. Dice así, el citado Decreto, en su parte dispositiva:

Resuelvo«

PRIMERO: Hacer extensivas las disposiciones y penalidades consignadas en el Decreto número 295 de Marzo 1º de 1923, a los industriales y comerciantes de productos forestales del país, bien se encuentren radicados en el interior de las poblaciones urbanas o en cualquier lugar de la República, tengan o no el carácter de almacenistas, comerciantes o aserradores y ya se trate de maderas, leñas, carbones y cualquier otra clase de productos de los montes, debiendo llevar en sus establecimientos o depósitos un libro-registro donde se asienten las entradas y salidas de cada especie de productos forestales, anotando los números y fechas de las guías parciales que hayan amparado la conducción de ellos hasta el lugar donde se encuentran, expresando el nombre de la finca de donde fueron extraídos, Barrio y Municipio donde ésta radica y nombres de las personas a cuyo favor fueron extendidas las referidas guías, estimándose fraudulenta cualquiera cantidad de productos forestales cuyo origen no pueda justificarse, por lo que procederá, en los casos de infracción que se comprueben, el embargo de los mismos, el cobro de los impuestos forestales correspondientes, la imposición de la penalidad señalada por el artículo 53 del Reglamento de Montes, la incautación definitiva a favor del Estado y la venta de los productos embargados, hasta cobrar ambas erogaciones anteriormente indicadas.

Las guías parciales que hayan amparado los productos forestales que reciban estos comerciantes, deberán ser por ellos remitidas, después de inutilizadas, a la Dirección de Montes, Minas y Aguas al final de cada trimestre natural, en cumplimiento de lo que dispone el artículo 19 del Reglamento de montes. Si en la localidad existiese una Jefatura de Inspección Forestal, los comerciantes se encuentran en la obligación de entregar dichas guías parciales o de tránsito a la referida Inspección, para que ésta a su vez, las envíe a la Dirección de Montes, Minas y Aguas.

SEGUNDO: Los Inspectores Forestales de la Secretaría de Agricultura tendrán el derecho y la obligación de fiscalizar los productos forestales del país, bien en bruto o ya elaborados, que se encuentren dentro del establecimiento o depósitos en cualquier lugar de la República, exigiendo de sus dueños la justificación del origen de los mismos y la prueba de que se han satisfecho los impuestos forestales respectivos, procediendo a levantar acta de la diligencia que practiquen para consignar en ella todos los particulares que observen, embargando aquellos productos que no tengan justificada su procedencia o pago del impuesto y dando cuenta a la Dirección de Montes, Minas y Aguas para la resolución pertinente, de acuerdo con las disposiciones vigentes.

TERCERO: Los comerciantes e industriales que reciban en sus establecimientos productos en bruto o elaborados, después de anotar en su libro-registro y en los de contabilidad los datos especificados en la cláusula primera, están obligados a remitir a la Dirección de Montes, Minas y Aguas las guías parciales o de tránsito que ampararon los cargamentos de tales productos forestales desde el monte o cualquiera otra población hasta su establecimiento, en el caso de que tales guías no le fueren recogidas por el Inspector Forestal al realizar una visita de fiscalización.

Cuando la conducción de los productos recibidos por el comerciante o industrial haya estado amparada por un «conduce» o factura comercial, serán estos documentos los que habrá que exhibir al Inspector Forestal que practique la visita, como justificación del origen de la mercancía, el cual tomará nota de ellos y lo consignará en el acta que levante.

CUARTO: El carbón vegetal destinado al cosumo de una población que no vaya debidamente consignado a comerciantes del giro legalmente establecidos en el lugar del consumo, o vendedor ambulante autorizado para ello, será decomisado por los Agentes de la Autoridad y puesto a la disposición de la Secretaría de Agricultura, la que lo sacará a público remate, de acuerdo con las disposiciones del vigente Reglamento de Montes.

QUINTO: Los almacenistas de carbón y demás productos forestales cuando vendan a los detallistas dentro de la misma población, acompañarán su mercancía con conduce firmados por ellos mismos y extendidos con cargo a los conduces o guías parciales que ampararon el carbón o demás productos, hasta su propio almacén. Estos conduces parciales serán suministrados por la Secretaría de Agricultura, a dichos almacenistas, los cuales devolverán las matrices de ellos a la Dirección de Montes, Minas y Aguas tan pronto como los talonarios queden agotados.

Cuando el carbón a los productos forestales del almacenista se remitan a otro Municipio, deberán ir acompañados de la guía de tránsito respectiva (modelo 4) que autorizará un funcionario público o Agente de la Autoridad que designe la Dirección de Montes, Minas y Aguas. Se usarán para ello los talonarios que suministre la propia Dirección.

SEXTO: Los Libros-Registros que tengan en sus establecimientos los comerciantes e industriales de productos forestales del país tendrán que ajustarse a los modelos implantados por la Secretaría de Agricultura y que fueron insertados en la Gaceta Oficial del día 6 de Enero de 1938, quedando obligados a hacer en ellos los asientos diarios de las operaciones mercantiles que realicen, para que al ser inspeccionados por los funcionarios del Ramo de Montes puedan éstos fiscalizar debidamente lo prevenido en los preceptos vigentes, entendiéndose que el incumplimiento de lo consignado en este Artículo por parte de los comerciantes o industriales, es una obstaculización que se hace a la fiscalización del impuesto.

SEPTIMO: Disponer que las multas que se impongan por infracción de las disposiciones del Decreto 295 de Marzo 1º de 1923, extendidos sus preceptos en la forma y modo que indican los párrafos anteriores, puedan ser reducidas hasta el mínimo de un peso, quedando vigentes las cantidades máximas señaladas para dichas multas por el citado Decreto.

OCTAVO: Dejar sin efecto las multas impuestas hasta el día por la falta de tener en sus comercios, los almacenistas y detallistas de productos forestales, el Libro-Registro ordenado por el Decreto número 295 de 1º de Marzo de 1923.

UNA INSPECCION A LAS MINAS DE ORO EN HOLGUIN

Más severa vigilancia para que se cumplan las leyes sociales en esta República

El jefe de la sección de Inspección de la Secretaría del Trabajo, ha rendido un informe a la superioridad relativo a la labor que se ha realizado durante los meses de abril, mayo y junio en aquella dependencia, donde, a pesar del reducido número de inspectores de que dispone, se ha duplicado la fiscalización de las leyes sociales.

Significa asimismo el informe que durante el mes de abril se incoaron en aquella sección 639 expedientes, se efectuaron 79 diligencias; que durante el mes de mayo ascendieron los primeros a 821, realizándose 58 diligencias y, por último, en junio fueron radicados 882 expedientes con 178 diligencias, lo que hace un total de 2,342 expedientes con 305 diligencias, y todos minuciosamente investigados por los delegados de la Secretaría.

Inspección a las minas de oro de Holguín

El ingeniero Alberto Quadreny, del negociado de Accidentes del Trabajo, ha girado una visita de inspección a las minas de oro de Holguín. Sobre el resultado de su viaje ha rendido un informe al secretario del ramo.

Reglamento sobre los donativos

Por la Junta Central de Salud y Maternidad de la Secretaría del Trabajo, y en cumplimiento de lo dispuesto en el artículo XIII de la ley de 15 de diciembre de 1937, se está redactando el reglamento sobre el derecho al donativo de 25 pesos establecido por esa ley. En el mismo se fijará el procedimiento para obtenerlo.

ARROLLADA

Carmen Miranda Ibáñez, de 40 años y de 27 número 9, fué asistida en el Centro de Socorro del Segundo Distrito, de lesiones leves, que sufrió en Marina y 27, al ser alcanzada por el auto 13293, que manejaba Benigno Moteirin Díaz, vecino de Quinta entre 6 y 8, Marianao.

EL ADMINISTRADOR TAPIA HA ORGANIZADO EL TRABAJO DEL NUEVO PERSONAL NOMBRADO

Se ha observado cierto descontento entre la empleomanía de la Cámara Municipal. Ya se encuentran actuando los zapatilleros. El lunes se iniciarán obras en el Acueducto

En el día de ayer fuímos informados en el Municipio de que, por orden del Alcalde, la Contaduría había expedido libramiento por valor de 15,000 pesos, para satisfacer haberes atrasados a los ediles Santiago Veiga, Salvador Sánchez Fernández, Oscar Ramírez y Francisco Agüero. Este último cobró cuatro mil pesos.

De esta forma queda cumplimentado el acuerdo adoptado por la Cámara Municipal en su pasado período.

Mar de fondo entre el personal de la Cámara

En las últimas horas de la tarde de ayer recogimos la noticia del malestar existente entre el personal que labora diariamente en las oficinas de la Cámara Municipal, debido a que en los decretos últimamente dictados por el señor Francisco Rivero no se asciende a ningún empleado de los que durante el pasado ejercicio trabajaron con pequeños sueldos.

Las plazas de nueva creación han sido distribuídas entre amigos de los ediles, y los favorecidos pasarán a prestar servicios a las órdenes directas del Presidente del Ayuntamiento.

102 temporeros

Nuevamente comenzó sus labores en el Acueducto el Dr. Guillermo Tapia, quien recibió a los periodista, informándoles entre otras cosas que había distribuído los 102 empleados designados el día primero de julio por el Alcalde con cargo al crédito de 1,261 temporeros del Acueducto.

Los empleados del Desperdicio

Al mediodía de ayer el doctor Tapia reunió a todo el personal designado recientemente para las oficinas de «Propaganda contra el desperdicio» a fin de exponerles sus deseos de cómo habrá de desarrollarse la labor.

Un informe de Altas y Bajas

La Sección de Altas y Bajas del Acueducto, rendirá en la semana entrante un amplio informe relacionado con los expedientes que se encuentran paralizados en dicha Sección, pendientes de resolución ejecutiva.

De acuerdo con lo tratado en el Consejillo de Jefes, se elevará al Administrador del Acueducto un amplio trabajo consignándose las causas por que se encuentran sin tramitación expedientes por rebajas de canon, nuevos servicios por altas nuevas, etc., los que importan miles de pesos.

Expedientes de Apremios

En iguales condiciones se encuentran numerosos expedientes de apremios que desde el año 1934 se hallan pendientes de cobro, calculándose que un cincuenta por ciento corresponde a servicios de baja.

Todo esto quedará resuelto en un próximo Consejillo que celebrará el Administrador del Acuedicto con los Jefes de Secciones, quedando vigente la implantación del plan de trabajo acordado en principio por estos funcionarios.

Actuando los zapatilleros

Nos informó el Dr. Tapia que, en vista del decreto del Alcalde suspendiendo los exámenes de zapatilleros, en el día de ayer han comenzado a actuar los obreros zapatilleros que venían trabajando en el ejercicio pasado, iniciando su labor por la zona de la Víbora, donde se hará una revisión total de los servicios en general.

Obras nuevas

El próximo lunes, según manifestaciones del Administrador del Acueducto, darán comienzo varias obras en los repartos de Santa Amalia y Arroyo Apolo, así como en la parte baja del Vedado, realizándose un trabajo en dichos lugares para aumentar u ofrecer nuevo servicio de agua.

La Comisión de estudio viene confeccionando mañana y tarde los proyectos de obras, en las que se estipulan sus costos y los beneficios que reportarán al público de esos barrios.

Se pagará el 26 a la Policía

La Contaduría Municipal prepara para el día 26 del actual el pago de los cien mil pesos a la Policía Nacional, realizándose transferencias de créditos con cantidades de resultas y ejercicio corriente.

Estos serán los primeros cien mil pesos que el Municipio abonará al Cuerpo de la Policía en el ejercicio 1938-39.

El día 30 cobrarán los empleados

Por los distintos departamentos del Municipio se preparan las nóminas para ser enviadas a la Contaduría antes del día 26, a fin de confrontarlas con debido tiempo, iniciándose el pago del personal el día 30.

Como hemos anunciado el día 25 se pone al cobro «Fincas Urbanas», tributo que dará una recaudación suficiente para que la Administración cumpla la obligación del personal en los primeros días del mes de agosto.

Los niños de las Creches al Balneario Municipal

Hoy, los niños de las distintas creches municipales disfrutarán del Servicio del Balneario Infantil, pues el doctor Edreira, con el Administrador del Balneario, se ocuparán personalmente de esa atención, a fin de que disfruten verdaderas horas de expansión.

Abierto el servicio de inscripción de desocupados

El Dr. Oscar Edreira, Jefe de Asistencia Social, nos informó que desde ayer han quedado abiertas las inscripciones para los desocupados que se dedican a las labores domésticas en casa de familia.

Nos dijo el doctor Edreira que se establecerá un turno reglamentado, ocupándolo los desocupados de acuerdo con la fecha de inscripción.

Acogido con simpatía el proyecto de los letrados de hacer viajes a E. U. cada año integrando una excursión

La proposición fué hecha por el Dr. J. M. Vidaña durante el almuerzo de los togados. El Decano acordó llevarla a la Junta de Gobierno para que pronto sea una realidad

El anunciado almuerzo mensual de confratrnidad que periódicamente vienen realizando los letrados habaneros bajo los auspicios del Colegio de Abogados, del que es Decano el doctor Manuel Fernández Supervielle, se celebró ayer en el Hotel «Bristol», en esta capital, con nutrida asistencia.

En el aludido almuerzo figuró como invitado de honor el Dr. Eduardo Escasena Quílez, Juez Correccional de la Sección Tercera de esta capital, que quiso honrar al Colegio con su asistencia después de haber sido nominado para ese cargo.

También asistió como invitado de honor el Dr. José M. Vidaña, abogado de la Cuban American Touring Company, quien a nombre de esta entidad y trasmitiendo invitación de algunas asociaciones de abogados de los Estados Unidos interesó de los asistentes, la organización de una excursión de letrados cubanos que visiten a Miami, Washington y New York, en la misma forma en que otros grupos profesionales, tal como ya lo han realizado el Colegio de Arquitectos de la Habana, Círculo Médico de Cuba, Colegio Estomatológico y Excursión Nacional de Maestros Públicos, que han sido atendidos y festejados durante sus visitas a dichas ciudades por las autoridades y organizaciones profesionales norteamericanas, espléndidamente.

Los asistentes todos se mostraron propicios a la organización de esta excursión aplaudiendo la iniciativa del Dr. Vidaña por cuanto la misma permitirá un mayor estrechamiento de relaciones de compañerismo entre los letrados cubanos y norteamericanos, estableciendo nuevos nexos con las asociaciones de abogados de los Estados Unidos las que también han sido festejadas en la Habana durante su visita hace algún tiempo.

El Décano del Colegio doctor Fernández Supervielle, haciéntiose eco de la iniciativa del Dr. Vidaña y de la favorable acogida a la misma, ofreció llevar a la aprobación de sus compañeros de Junta de Gobierno dicha proposición al objeto de calorizarla y hacerla pronta realidad.

Asimismo fué aprobada la proposición del Dr. Vidaña de que para aumentar el interés y la asistencia a estos almuerzos mensuales de confraternidad profesional, al próximo sean invitadas las familias de los letrados.

Entre los numerosos asistentes anotamos a los ya citados doctores Fernández Supervielle, Escasena y Vidaña; los Dres. Raúl López Ibáñez, Luis J. Botifoll, Juan José de la Riva, Carlos M. Raggi, Pedro G. de Mendive, y Rogelio Pina, de la Junta de Gobierno; Antonio J. Pairó, Ricardo Rodríguez Cáceres, Pedro Herrera Sotolongo, Miguel Romero, Jorge Sánchez Galarraga, Pedro J. Entenza, Gustavo G. de Mendive, Salvador W. de Castroverde, R. Díaz de Villegas, F. Ibarra, R. Arana, O. Lay, Juan Rodríguez Ramírez, Jorge F. Diego, José M. Gispert, B. Vilches, R. Escarpenter, Ramón Infiesta, F. Jova, M. Pereira, el Senador de la República Dr. Wilfredo Albanés y la Dra. Balbina Remedios, y muchos otros asiduos asistentes a esta clase de actos.

Dos expolicías son procesados en una causa por cohecho

El Juez de Instrucción de la Cuarta les señaló fianza de $300 para gozar de libertad

El doctor Romeu Jaime, Juez de Instrucción de la Sección Cuarta, dictó ayer auto de procesamiento contra los ex policías Juan D. Llorente y José Abrahan Sánchez, acusados de un delito de cohecho, que cometieron en el año de 1935 y se descubrió recientemente por el comandante Juan Serra, Inspector del Primer Distrito, a quien se le confirió por el coronel Pedraza la investigación de los hechos. A los procesados se les señaló fianza de 300 pesos para gozar de libertad provisional.

Tentativa de robo

Alfredo García Fuente, jornalero y vecino de Zapata 23, denunció a la policía que en horas de la madrugada anterior fué despertado por un ruido sospechoso que sintió junto a la puerta de la calle, a la que se dirigió, descubriendo al abrir que dos individuos se daban a la fuga.

Al realizar una inspección ocular la policía, pudo comprobar que la puerta de entrada de dicha casa había sido violentada por los desconocidos.

Falleció de apoplegía

En el Necrocomio se practicó ayer la autopsia al cadáver de Oscar Felipe Chavez, natural de Bejucal, de 32 años de edad, propietario y vecino que fué de la botica situada en Reina 2, esquina a Amistad, que como se sabe falleció repentinamente en el calabozo del Juzgado Correccional de la Sección Segunda, después de haber sido condenado a 75 días de prisión, al comprobarse que se dedicaba a comprar medicinas mal habidas.

Comprobaron los forenses que Chavez falleció a consecuencia de una apoplegía, pero se han enviado las vísceras al Laboratorio de Química Legal, para su análisis, por sospecharse en los primeros momentos que dicho individuo había ingerido un fuerte tóxico, con ánimo de privarse de la vida.

Sorprendieron a un ratero cuando iba a cometer un robo

Un ciudadano sufre un vahido y cae al mar frente a Regla. Fianza de $300 a un procesado

A la voz de ¡ataja! fué detenido por la policía el conocido delincuente Manuel Fernández López, (a) «Varelita», de 24 años y vecino de Jesús del Monte número 150.

Fernández López fué sorprendido en el interior de las oficinas de Transporte de los «Omnibus de Camagüey», situadas en Prado número 95, altos del hotel «Pasaje».

El acusado al darse cuenta que el Jefe de la Oficina, Herminio Toledo Herrera, llegaba en los instantes en que registraba las gavetas, emprendió la fuga, siendo perseguido por varias personas hasta que fué arrestado.

Presentado ante el Juez de Instrucción de la Segunda, el acusado manifestó que había llegado a dichas oficinas con el fin de recojer tres pases que le iban a dar para Camagüey, negando que intentase robar.

Para penetrar en el local, Fernández tuvo necesidad de violentar la puerta de entrada.

El Juez Herrera remitió al detenido al vivac.

Robo a un militar

El soldado Edelberto Agüero Jiménez, vecino de la habitación 3 del hospedaje situado en Oficios número 84, dió cuenta a la policía que durante su ausencia le habían robado ropa por valor de 18 pesos.

Cayó al agua en los muelles de Regla

En el primer centro de socorro fué asistido Rosendo Friguri Durán, de 53 años, vecino de Oscar Luna 14, en Regla, de contusiones leves en ambas manos, que sufrió al ser presa de un vahído, y caer al agua, en el Litoral de Regla, cuando esperaba una lancha para venir a la Habana.

Un procesado

El Juez de Instrucción de la Primera dictó auto de procesamiento contra José Manuel Monteagudo, señalándole fianza de 300 pesos, por un delito de lesiones graves.

JULIO: el mes de El Encanto

MARTES 26:

Santa Ana

Con motivo de la fiesta onomástica de las Anas, el martes será un gran día de regalos, al cual se anticipa D. Julio ofreciendo en todos los Departamentos de EL ENCANTO los regalos más exquisitos, marcados a precios que le permiten a usted cumplir estos deberes sociales sin realizar ningún esfuerzo economico.

MEDIAS de pura seda "Ringless", en tejidos de gasa sin brillo, de dos hebras, de calidad garantizada. Todos los colores de verano. Rebajados de 1.15 a 90c.

MEDIAS GOTHAM -- hilo de oro -- en tejidos de gasa y chiffón, en calidades de garantía. Rebajadas de 1.75 a 1.19

EXQUISITAS SUGERENCIAS EN LOS DEPTOS. DE JOYERIA, PAÑUELOS, CARTERAS, OBJETOS DE ARTE, ETC.

PLANTA BAJA.

JULIO: el mes de EL ENCANTO

¡A propósito para Varadero!

Comienzan ya a hacerse preparativos con motivo de los próximos eventos deportivos de Varadero, destino de todos cuantos en la Habana buscamos un pretexto para alejarnos momentáneamente de la ciudad y pasar unos días inolvidablemente agradables. Coincidiendo con estos preparativos, está haciendo D. JULIO las ofertas más sensacionales en todos los artículos de sport, especialmente en los trajes de baño.

Precios extraordinariamente económicos

El Encanto

Sandalias de sport multicolores 1.75

Zapatillas de goma sin tacón 45c.

Play suit de excelente y fresco algodón estampado en rojo y prusia 2.75

Pijama de playa de excelente crash gris con saco cruzado 3.75

Bolsa a cuadros azules y rojos 50c.

Blusas de spor, de jersey, en blanco, azul, vino y prusia. Tallas francesas 42. 44, 46 1.00

Trajes de baño de pura lana en elegantes modelos 75c.

Blusas de spor, de jersey, en blanco, azul, vino y prusia. Tallas francesas 42. 44, 46 1.00

Batas de playa de magnífica calidad en finos estampados 1.65

Otras oportunidades.

Trajes de baño de pura lana, de una pieza 75c

Trajes de baño de pura lana, de una y dos piezas 1.50 y 2.00

Trajes de baño de rayón en elegantes modelos 2.50

Trajes de baño de lana de una pieza 3.50 y 3.75

EL ENCANTO. Habana.

Cantidad ____ Talla ____ Color ____

Nombre ____

Dirección ____

Localidad ____ Provincia ____

9a SECCION 2

TELEFONOS: Dirección . . . M-2856 — Jefe de Redacción M-1287 — Sección de Sports. M-7912

DIARIO DE LA MARINA

TELEFONOS: Quejas . . . . . M-7911 — A. Clasificados . . M-7915

9a SECCION 2

AÑO CVI — ACOGIDO A LA FRANQUICIA POSTAL — LA HABANA, SABADO, 23 DE JULIO DE 1938 — EL PERIODICO MAS ANTIGUO DE CUBA

LA ACTUALIDAD

El Comité Nacionalista Español en el III Año Triunfal

El Comité Nacionalista Español de Cuba ha conmemorado el Tercer Año Triunfal del glorioso alzamiento franquista, remitiendo al Generalísimo, veinte mil pesos y novecientos quintales de café. Suman $410,270.02 los que para el Estado Español, para los requetés, para la Falange Española de las J.O.N.S., para el Auxilio Social, para hospitales y para auxilio a la Marina Nacionalista, ha reportado el mencionado Comité para la España nueva.

Es un prestigioso cubano el que lo preside. Son cubanos y españoles los que en él se agruparon, porque en la guerra española no se trata sólo de defender los supremos intereses de España, sino también los de la raza y los de la civilización. Franco representa la España descubridora y la que trajo a América la civilización cristiana. En la España de Franco está la tradición americana.

La espiritualidad de Hispano-América no cuadra de ningún modo con el materialismo grosero que Moscú se ha empeñado en implantar en la España roja. Su humanitarismo es incompatible con la salvaje crueldad de las hordas que dejaron a su paso en España la muerte, el incendio, la destrucción. Su nobleza e hidalguía no caben en la saña ruín y cobarde con que los rojos desahogaron sus odios y sus rencores.

Es política de amor, es política de paz la que quieren Cuba y los demás pueblos hispano-americanos. Y es política de violencia, de agitación, de desorden y de anarquía la que han llevado a España los agentes de Moscú y los esbirros de Stalin.

En Cuba se aman el hogar y la familia, como fundamentos inmutables de la sociedad y se practican las creencias de los mayores. No puede haber, por lo tanto, nada de común entre este país y entre los que se empeñan en demoler de cuajo estos principios. Ya Cuba ha sentido en sus entrañas las horribles torturas de esa plaga que, gracias a la traición de los rojos, ha invadido a España. La racha, afortunadamente breve, dejó aquí recuerdos demasiado aciagos para que todos los cubanos y españoles no se reunieran a fin de impedir que vuelva a desencadenarse con sus desmanes y fechorías, con su pistolerismo y dinamiterismo, con sus atentados individuales y colectivos, con su anarquía perturbadora, con el sombrío imperio de su terrorismo.

Si Franco no se hubiera alzado contra el bolshevismo en España, se hubiera implantado allá y su influjo hubiera llegado a Cuba y a los demás países de la América Española. El ha sido, por lo tanto, el que nos ha librado de este enemigo común de la raza y de la humanidad. Eso fué lo que, a la noble voz de un criollo cubano, el señor Elicio Argüelles, impulsó a los hijos de Cuba y a los hijos de España residentes en la Isla, a agruparse fraternamente y con el mayor desinterés. Fueron ellos los que, venciendo tibiezas y pusilanimidades, constituyeron una vigorosa entidad hispano-cubana, que hoy está extendida por casi todos los pueblos de la República.

Franco agradece en todo cuanto vale, su valiosa aportación a la causa. Franco tiene puesta toda su atención en estos españoles en quienes la ausencia de la patria ha acrecentado su amor a ella, y en estos cubanos en quienes la contienda española ha enfervorizado intensamente la devoción racial a la nación progenitora.

León ICHASO

LOS JEFES ROJOS, SEGUROS DE LA DERROTA, PONEN A SALVO A SUS FAMILIAS

VALIOSO OBSEQUIO DE LOS FRANCESES AMIGOS DE FRANCO

Una dama francesa, la condesa de Luad, ha ido a Sevilla para hacer entrega de 6 ambulancias soberbias

En «Occident», Bernard Fay publica un vibrante llamamiento a la generosidad de los católicos franceses para lograr su ayuda en la reconstrucción de todas las iglesias arrasadas

SEVILLA, julio 22. (SE.)—Se encuentra en esta capital la condesa de Luad, dama francesa distinguida, que, en nombre de los franceses amigos de la España de Franco, ha venido para hacer entrega de seis ambulancias para el Ejército nacional.

Visitó al general Queipo de Llano para entregarle la primera de ellas, magnífica, dotada de todos los aparatos modernos.

El general agradeció mucho esta atención de nuestros buenos amigos de Francia.

La señora condesa de Luad volverá pronto a Francia, para dar una serie de conferencias en las que dirá la verdad sobre la cruzada española.

Ha manifestado que nuestros combatientes no solamente sirven a España, sino también a Francia, puesto que en Francia hubiera entrado inmediatamente el comunismo si hubiese llegado a imperar aquí.

Por las Iglesias de España

PARIS, julio 22. (SE.).—Bernard Fay publica en «Occident» el siguiente llamamiento a la generosidad de los católicos franceses:

«Las iglesias son, en el campo, el vínculo fuerte y continuo que une el cielo y la tierra, que de una sociedad hace una civilización que presta alma a las aldeas, a las villas y a las ciudades.

Un país que pierde sus iglesias está vacío; parece como si Dios hubiera perdido su puesto, y como si el alma humana hubiera dejado de acercarse a El.

Desde hace más de diez siglos España viene construyendo templos; lo sacrificó todo por sus iglesias. Las protegió contra las invasiones de todo género, contra la infidelidad de antaño y contra el paganismo de hoy, hasta que un día un delirio sombrío llegado de Moscou ha asolado esta tierra cristiana y ha destruído por millares sus santuarios.

En Levante, en Asturias, en Aragón, en Madrid, en todas partes las ruinas calcinadas evocan el martirio y el dolor de España.

Nosotros los franceses, antiguos compañeros de España, son camaradas en civilización, no dejaremos a ese noble país privado de todos sus lugares de oración.

En la edad media nuestros arquitectos y nuestros albañiles, siguiendo la ruta de Santiago de Compostela, construyeron por doquier abadías, colegiatas y catedrales.

Lo que nuestros ancestrales hicieron, también sabremos hacerlo hoy, nosotros; para ello dirigimos este acuciante llamamiento al pueblo francés para que nos proporcione los medios de realizarlo.

TOMATE RAFEL TRIPLE-CONCENTRADO

EMBUTIDOS EL MIÑO APETITO y SALUD

S. ABUIN y Cía.
LUGAREÑO 160 a 164 — Tfo U 3209

PARA VIAJES A MIAMI
Maletas desde $1.00
Excursiones breves o largas requieren equipaje cómodo Vea el equipaje JPD.MENDEL el más moderno del mundo.
LA CASA DEL PERRO — Neptuno 38
Especialistas en artículos de piel en clase fina.

CUERVO Y SOBRINOS
LOS JOYEROS DE CONFIANZA
San Rafael y Aguila

Los que no han podido enviarlas al extranjero, las han situado en los pueblos cercanos a la frontera

Todas las señales son de que la España marxista no se librará de entrar pronto en un período de descomposición incontenible. Documentos sobre la actuación de los rojos

BURGOS, julio 22. (SE). (Por Fernando Ors).—La primera sorpresa de los marxistas en nuestro avance sobre la región valenciana fué el cambio de marcha en el ataque para la conquista de Castellón que dejó a retaguardia las mejores posiciones fortificadas, obligándoles a establecer contacto con nuestras fuerzas donde mejor convenía a nuestra iniciativa.

La segunda sorpresa la recibieron en la velocidad con que nuestras Divisiones llegaron a la capital levantina sin poder detener el empuje con que se presentaban.

La tercera sorpresa ha sido para los dirigentes anarcosocialistas, el ver cómo nuestras Divisiones, que suponían agotadas después de su campaña por todo el Maestrazgo, no se detenían y con toda la capacidad ofensiva se abrían camino.

¿Cuál será la cuarta sorpresa que reciban los marxistas en este rápido período del verano en que, naturalmente, se obtendrán todas las ventajas de nuestra situación». La van a recibir, porque todos nuestros recursos están en franco rendimiento. Todos los prohombres de Barcelona están convencidos de que fatalmente ha de suceder. La mayor parte de ellos han trasladado hace mucho tiempo sus equipajes a las poblaciones fronterizas.

Desde Negrín hasta el último ministro tienen a sus familias alojadas en villas requisadas de Gerona, próximas a la frontera para que no entorpezcan su fuga los últimos acontecimientos. Y mientras Negrín organiza criminales resistencias inútiles, que sólo conseguirán que se derramen torrentes de sangre, facilita a las personas de su intimidad los medios de que huyan del territorio rojo.

Y para no hacerlo de manera descarada que pudiera llamar la atención, utilizan la discreta fórmula de destinarlos a sitio desde donde, sin temor a inseguridades, se puede abandonar a los compañeros. Uno de estos prófugos ha sido ni más ni menos que el hermano de aquella mujer a la que Negrín es incapaz de negarle este favor, que en estas circunstancias es el que más se puede agradecer.

Así anda la confianza en la zona roja y en las altas esferas oficiales aunque a los desgraciados que todos los días caen en los frentes se les haga creer que la situación ha de variar con la intervención declarada de las potencias que les auxilian que sólo esperan el momento ocasional para intervenir y salvarles. Toda la propaganda roja está encaminada a llevar esta convicción a sus combatientes. Ya no quieren decir, ni se atreven, que ganarán con su propio esfuerzo. Pero buscan base para este convencimiento en la fórmula de una fatal conflagración, en la que, por otra parte nadie cree, porque todos intuyen que el final inmediato nadie lo podrá detener.

Todos aquellos que por su significación no pueden esperar benevolencia ni perdón si tuvieran que comparecer ante nuestra justicia, se han trasladado a Barcelona en barcos con pabellón francés, a fin de estar en condiciones de encontrar la frontera francesa, sin necesidad de esperar en Francia, abandonando sus negocios pingües.

En las poblaciones del interior o de la costa amenazada, apenas quedan personajes de primera o segunda fila. Quiere ello decir que dan por descontado hace tiempo la derrota próxima y poco a poco van dejando como cabeza visible a los desgraciados que no han tenido inteligencia para pensar que el desplazamiento de los que antes no les dejaban sitio a su lado mientras ponían a buen recaudo las primicias del saqueo y del crimen, es un abandono voluntario de puestos peligrosos cuando lo que aún sufre el yugo rojo caiga en nuestro poder.

En la retaguardia roja quizás no se den cuenta de cómo van marchando, haciéndose los desentendidos, los que más tenían que perder. Están desde luego en población del territorio rojo, pero amparados por un corto kilometraje a la frontera.

Estos días estamos recogiendo documentos que van situando las actividades y las responsabilidades de los dirigentes marxistas. Catálogo curioso que muchas veces forzaría a la risa si no hubiera costado tantas víctimas en su mayoría inocentes.

Todas las señales son de que la España roja no se librará de entrar muy pronto en un período de descomposición incontenible a la que no será ajena la intervención de nuestros soldados

PANORAMA ECONOMICO DE LA ESPAÑA NACIONAL

(Por JOSE IGNACIO RAMOS, Profesor de Economía de la Escuela de Arquitectura de Madrid)

(Cortesía de «La Nación», de Buenos Aires)

II

Comercio exterior

Las operaciones del comercio exterior de la España nacional se efectúan normalmente. El «modus operandi» tiene nuevos aspectos. Existen las llamadas operaciones de compensación, en las cuales se concierta el intercambio de un producto de exportación por un producto de importación, siendo el Estado también el que determina con un orden de prelación adaptado a las necesidades nacionales las cantidades y los productos que han de compensarse al precio unitario en el mercado mundial y hace las compensaciones por cantidades equivalentes. En algunos países existen ya entidades oficiosas o semioficiosas que reciben pedidos de productos españoles y a su vez reciben de España pedidos de productos del país de que se trate, y es entonces cuando el Estado español, por medio de sus organismos competentes, casa las operaciones de compensación dando preferencia, por ejemplo, a los que piden importar maquinaria o productos químico-farmacéuticos, sobre los que han pedido importar perfumería. Ante todo la necesidad nacional.

Con esto no queda excluída la iniciativa privada, sino intervenida por las necesidades nacionales. Respecto al bacalao, por ejemplo, para cuya compra es preciso que salgan divisas de España, se restringe su concesión, lo que produce un mayor consumo de pescado, del que abastece con holgura a toda España, en variedades y en calidades no igualadas en el mundo, la costa cantábrica. Con esto se estimula la constitución de sociedades españolas para la pesca y secado del bacalao en España, y así se están organizando sociedades bacaladeras que tienden a la nacionalización de este producto.

Otros dos ejemplos: un importador de café también encuentra demoras y dificultades para la adquisición de divisas para la importación de este artículo, que no es de primera necesidad (sépase que las necesidades militares están perfectamente abastecidas de este producto con la enorme cantidad de donativos que de él se hace por los países productores). Entonces el importador de café busca en Portugal o en otra nación amiga un comprador para algún producto español, o acude directamente al Ministerio de Comercio, o a las entidades oficiosas de intercambio, concierta su operación de compensación, e importa el café.

El cornezuelo de centeno, producto base para la fabricación de ergotinas, y del que España tiene el control del comercio europeo por su enorme producción, que con la del norte de Portugal casi totalizan la producción mundial, se compensa en los mercados de Hamburgo (los únicos donde se cotiza este producto de la enfermedad parásita del centeno) con productos químicos-farmacéuticos o maquinaria, al precio mundial de unos y otras.

Otras veces las operaciones son mixtas, y se pagan, parte en divisas y parte en compensación. Con cierta república americana se ha hecho recientemente una operación importante, adquiriendo España determinado abono natural, pagando una pequeña cuota en divisas y la otra en conservas De esta forma el panorama comercial español se desenvuelve con una normalidad absoluta. Estoy en condiciones de poder afirmar, sin temor a ser desmentido, que España no ha contraído hasta ahora ninguna deuda exterior, ni ha emitido ningún empréstito interior. Los sueldos de funcionarios en el extranjero están pagados al día, y se puede asegurar que el día 2 de cada mes no hay un solo funcionario español que no haya cobrado su sueldo. Creo que esto no todos los países pueden afirmarlo.

Los gastos costosos que la guerra origina están pagados al día. Las cosechas libres. Del mismo aceite, de que tanto se ha hablado, habiendo llegado a decirse que teníamos hipotecadas las cosechas de tres años, estoy igualmente en condiciones de afirmar que de las 43.000 toneladas que nos correspondieron en esta última cosecha, sólo 23.000 fueron vendidas, y más del 50 por ciento de esta cantidad a países que no eran ni Italia ni Alemania, sino Norteamérica y alguna nación sudamericana. Y las otras 20.000 toneladas restantes las tiene España en reserva, y con esta cantidad aun sigue controlando los precios del aceite puro de oliva español. Tampoco sé lo que en este aspecto sucede en la zona del gobierno de Barcelona, pero puedo asegurar que el depósito de cosecha de almendra y avellana que existía en la ciudad de Tortosa al comienzo de la guerra fué ofrecido por el gobierno entonces de Valencia a un determinado precio a una casa de Marsella. Esta casa contestó al gobierno de la República Española que lamentaba no poder aceptar su oferta porque los sindicatos de la FAI (Federación Anarquista Ibérica) le habían ofrecido el mismo depósito de Tortosa a un precio más bajo en un 20 por ciento. Cuando el Gobierno escribió a la casa de Marsella cotizándole el mismo precio que la FAI, la casa le contestó que, informada la FAI de la oferta del gobierno de Valencia, le había ofrecido el producto a un precio mucho más bajo, el que ya había sido aceptado por la citada casa. Y aquel depósito de avellana y almendra, el más importante de toda la cosecha española, fué adjudicado por la FAI en competencia con el gobierno «soberano» de la República. Este es un botón de muestra que explica elocuentemente la depreciación de la moneda de la zona gubernamental.

oOo

Franco no hace milagros. Franco aplica al territorio nacional la pauta rígida y exacta de una economía dirigida. Pero entendámonos bien: no de una «economía intervenida», sino «dirigida». «Economía liberal» y «economía dirigida» son vocablos con los que se especula frecuentemente. Entre una y otra no hay sino una serie de economías más o menos intervenidas que se mueven en el equívoco de llamarse una cosa u otra, según convenga a los sistemas o a los gobiernos de turno. Cuando se toca a algunos de los sutiles resortes de una economía nacional, no se puede prever hasta dónde llegarán las consecuencias y los efectos y hay que acudir inmediatamente allí donde sea preciso. «Economía dirigida» es aquella que agota hasta la última de las últimas consecuencias que produce la intervención.

Franco no improvisa técnicos ni sistemas; utiliza serenamente las experiencias de estos últimos años en la economía mundial y adapta estas experiencias a las peculiares características del campo económico nacional español. Establece para España una amplia base de ordenación económica, que tiene antecedentes en nuestra más vieja veta gremial y corporativa. No olvidemos que en esto de estados totalitarios y economías dirigidas no tiene España nada que copiar a otras naciones. Isabel y Fernando fueron los primeros en el mundo que confundieron en una sola idea la de Nación y Estado. Nuestros estamentos gremiales y nuestras antiguas corporaciones de la Edad Media han sido la levadura con que hoy se amasan las distintas tendencias gremiales y corporativas de algunos estados. Hasta hoy mismo subsistieron aquellas instituciones medioevale. Por ejemplo: El Tribunal de las Aguas de Valencia, por el que se rigen hasta el día los regantes de aquella comarca española.

Franco, como digo, no improvisa nada. No hace más que cristalizar experiencias y tradiciones españolísimas en el marco del nuevo estado nacional-sindicalista.

En la guerra no hay candilejas. Sólo hay un afán nacional, casi místico, de servir a la patria y a quien la representa. Tan anónimo es un soldado raso, que encuentra la muerte en una desolada trinchera, como un oficial de estado mayor que sugiere o prepara una operación victoriosa. Anónimos todos, pero nadie improvisado. En nuestra economía tampoco. Por esto rechazamos el calificativo de «milagroso», porque si se levanta el extremo del tapiz y se observa el telar donde la lanzadera gira vertiginosa, veremos allí un plantel de técnicos consumados. Allí está la escuela económica de aquel gran estadista que se llamó Calvo Sotelo; allí está su discípulo predilecto de entonces, curtido hoy en todas las intemperies económicas de nuestros azarosos tiempos modernos, el actual ministro Amado; allí está, como su más importante colaborador, José Larraz, el antiguo jefe de la sección de Estudios Económicos del Banco de España; allí están los ministros de Industria y Comercio y Acción Sindical, Suances y González Bueno; allí también el Consejo Nacional de Crédito, recientemente creado, con nombres tan prestigiosos como González Oliveros, Ramón Artigas y Lamamié de Clairac. La economía nacional española, repito, no es una improvisación ni un dilettantismo: es la puesta en práctica de sistemas que, acomodados a las necesidades nacionales, ofrecerán al mundo una experiencia, y no de las menos interesantes, de la guerra.

DR. MANUEL VILLAVERDE
Médico de la Clínica del Profesor Gregorio Marañón, de Madrid. Medicina General. Secreciones Internas. Consulta previo turno. Teléfono F-[illegible]582. — Calle 17 Número 11. — Vedado. De las Universidades de Madrid y de La Habana.

COINCIDE CON UNA LISTA DE RELIGIOSOS ASESINADOS EN LA ESPAÑA ROJA, UNA COMUNICACION DEL GOBIERNO DE BARCELONA REFERENTE A LA "LIBERTAD DE CULTOS"

Por conducto del representante del Dr. Negrín en Cuba se anuncia que pueden administrar los sacramentos en la zona marxista a cuantos individuos lo solicitaren

LA LISTA DE SACERDOTES ASESINADOS DEMUESTRA QUE NO HAY QUIENES PUEDAN REALIZAR TAL MISION

Acaso por la repugnancia e indignación que en todo el mundo ha causado el asesinato en masa de sacerdotes y religiosas en la zona izquierdista de España, los miembros del Gobierno que preside el Sr. Negrín en Barcelona están realizando últimamente una intensa campaña, tendiente a demostrar que no existe persecución contra los representantes de la Religión Católica Apostólica Romana, en el muy reducido territorio de la Península que permanece fuera del control del Generalísimo Franco.

Obedece, sin duda, a este propósito, la nota del «Ministerio de Defensa Nacional» que por conducto del Representante del Gobierno del señor Negrín en Cuba, Dr. Félix Gordón Ordás, ha llegado a nuestro poder para su publicación.

Pero coincide irónicamente con la carta del Sr. Gordón Ordás, una lista que nos llega de los sacerdotes y religiosos asesinados—la mayoría de las veces tras torturas brutales—solamente en la diócesis de Santander; trágica lista que se eleva a más de doscientos cuarenta , y que se une a otra recientemente publicada por el DIARIO DE LA MARINA, sobre los asesinatos de religiosos en Vizcaya.

Puede que existan los mejores propósitos por parte del gobierno mixto de Barcelona, de atraerse a los elementos religiosos, pero la realidad es que si tienen el plan de permitir que se administren los Sacramentos a quienes así lo deseen en la pequeña zona controlada por el Gobierno del Dr. Negrín, va a ser preciso que pidan sacerdotes a la extensa zona dominada por el Generalísimo Franco, ya que no pueden disponer de ellos, por haberlos asesinado, dentro del cada día más reducido territorio que controlan los republicanos literariamente y los comunistas y anarcosindicalistas en la trágica y dolorosa realidad de los hechos.

He aquí la carta y la nota que nos envía el Sr. Gordón Ordás:

«La Habana, 22 de julio de 1938.

Sr. Director del DIARIO DE LA MARINA.

La Habana.

Muy señor mío:

Adjunto me permito remitir a usted, la adjunta Orden Circular del Ministerio de Defensa Nacional de la República Española, y mucho le agradecería, que si lo considera interesante para los lectores de su periódico de su digna dirección, tenga la bondad de disponer que se publique.

Con gracias anticipadas por su atención, aprovecho esta oportunidad para saludarle muy atentamente,

El Embajador de España

Félix Gordón Ordás.

Nota de la Embajada de España en la Habana

Ministerio de Defensa Nacional

Orden Circular

Excmo. Señor: Por orden de primero de marzo del año actual, se otorgó a los ministros de las confesiones religiosas, cualquiera que fuera el carácter de ellas, la facultad de ingresar en los servicios de Sanidad, al objeto de que el cumplimiento de sus deberes militares, no violentara sus convicciones religiosas, si ellas estaban reñidas con las trágicas obligaciones que la guerra impone. Se invocaba en aquella orden, como fundamento de la resolución, el caso de dos frailes carmelitas, a los que los **facciosos** obligaron a incorporarse al Tercio Extranjero y a pelear en vanguardia. Los mencionados carmelitas desertaron de las filas **rebeldes** y se unieron al Ejército republicano, que supo tener con ellos el respeto debido a sus sentimientos, situándolos en los servicios sanitarios, labor más apropiada a su formación espiritual. Tras ellos han ido ingresando en Sanidad sacerdotes católicos y pastores protestantes, a todos los cuales, así como a los ministros de otras religiones parece conveniente permitirles que, en caso de ser requeridos por quienes forman el Ejército republicano, puedan prestar también los auxilios espirituales que demanden y que sean compatible con las exigencias de la guerra, y con las necesidades de la campaña. No hay ninguna disposición que prohiba tal cosa y si ésta se dicta ahora es para que V.E., ordene a todos los Jefes de Unidades que faciliten cuanto les sea posible—y siempre que a ello proceda indicación concreta por parte de quien lo desee—el cumplimiento de prácticas religiosas compatibles con la sobriedad que en este aspecto, como en otros muchos, impone la guerra.

En su virtud, vengo en disponer lo siguiente:

Todos los Jefes de Unidades de Tierra, Mar y Aire, otorgarán las facilidades posibles para que, quienes lo demanden, reciban los auxilios espirituales de los ministros de la religión que profesen, quienes, desde luego, están especialmente autorizados para ello por esta orden y pueden, dentro de las restricciones que la vida de campaña imponga, ejercer libremente las prácticas de sus respectivos cultos.

Lo comunico a V. E., para su conocimiento y cumplimiento.

Barcelona, 25 de junio de 1938.

Negrín.»

Ofrecemos a continuación la trágica lista de sacerdotes y religiosos asesinados por los rojos y anarquistas en la diócesis de Santander cuando ésta se encontraba todavía bajo el «control» de las turbas roji-negras. Mal se compagina esta lista de indubitable autenticidad con el plan del Gobierno izquierdista de Barcelona, que en comunicación oficial nos participa su representante en la Habana, doctor Gordón Ordás, y que consiste en ofrecer facilidades para que se administren los servicios religiosos, dentro de esa zona, a quienes lo soliciten.

Diócesis de Santander
Sacerdotes asesinados
(Capital)

D. Abdón Muñoz López, de 75 años. Fué celoso párroco de Vargas y coadjutor de la Consolación en Santander. El día 17 de junio de 1937 fué detenido en el sanatorio «La Alfonsina» y llevado a la Comisaría, donde permaneció hasta las nueve de la noche, hora en que fué sacado por policías rojos que le dieron muerte.

D. Angel Diego Ortega, capellán de la Casa de Caridad.

D. Enrique Pacheco Gómez, coadjutor de Santa Lucía. Asesinado en la noche del 9 de noviembre de 1936.

D. Gerardo González y Martínez Laso, profesor del Seminario de Corban. 40 años de edad. Asesinado el 2 de octubre de 1936.

D. José María Lamamié.

D. Lorenzo Díaz Moral.

D. Lucio Herrero Maza, adscrito a La Anunciación.

D. Manuel Cagigas Marroquín, profesor del Seminario.

D. Pedro Diez Delgado, adscrito a San Roque.

D. Ramón Martín Martín.

D. Teodoro Sánchez Vacas, beneficiado de la Santa Iglesia Catedral.

Clero de la Diócesis

D. Adolfo Sánchez, de 30 años de edad. Ecónomo de Piñeres. Asesinado en las inmediaciones de Udías, el 22 de octubre de 1936.

D. Angel Mijares Herrero, ecónomo de Cortiguera.

D. Angel Viqueira Villanueva, ecónomo de Bezana.

D. Anselmo Torres Fuertes, ecónomo de Liaño.

D. Anselmo García Laviel, ecónomo de Cerrazo.

D. Arturo Soto Tapia, párroco de Caviedes.

D. Aurelio Balbás Sánchez, abad de la Colegiata de Santillana del Mar; 33 años de edad. Desaparecido de la Comisaría la noche del 13 al 14 de noviembre de 1936.

D. Aurelio Velasco Martínez, beneficiado de Abanillas. Asesinado en el buque-prisión «Alfonso Pérez», el 27 de diciembre de 1936.

D. Benedicto Sandoval Prieto, ecónomo de Esles.

D. Bernardino Hoyos Bustamante, ecónomo de Caviedes.

D. Bonifacio Angulo González, párroco de Vega de Pas.

D. Daniel Rivas Mediondo, capellán de Riotuerto (Ruiseñada), de 67 años de edad, asesinado el 10 de noviembre de 1936.

D. Domingo Incera Torre, ecónomo de Cudón.

D. Eduardo Diez Lorenzo, capellán de Otañes.

D. Eliseo Alfonso Pumarejo, ecónomo de Ontón, asesinado en el «Alfonso Pérez» el 27 de diciembre de 1936.

D. Eloy Sedano Hoyos, ecónomo de Escobedo de Carriedo.

D. Emilio Fernández Gandarillas, ecónomo de Monte, de 42 años de edad, desaparecido de la Comisaría la noche del 15 al 16 de septiembre de 1936.

D. Ernesto González Pedrosa, párroco de la Castañeda.

D. Felipe Sobrado Fernández, párroco de Pontejos, de 51 años de edad, asesinado en Peñas Negras, el 26 de akosto de 1936.

D. Félix Carriazo García, organista de Cabezón de la Sal.

D. Félix Legido Herrero, párroco de Cóbreces.

D. Francisco Fernández Córdoba, ecónomo de Santoña, nacido el año 1888. Cursó sus estudios en el Seminario de Corbán, donde ingresó en 1899, y en el de Burgos. Cantó su primera misa el año 1911. Fué cura de Busta y Golbardo y después profesor del Seminario de Corbán en 1914. Desde 1922 rigió la parroquia de Santoña, y allí fundó la Hermandad de la Virgen del Puerto, las Juventudes Católicas, la Hoja Parroquial y organizó la Catequesis con cuarenta catequistas y 1,200 niños. Al iniciarse la revolución fué conducido sucesivamente a las cárceles de Santoña, de Santander, penal del Dueso, de nuevo en Santander y por último al barco-prisión «Alfonso Pérez», donde fué asesinado el 17 de diciembre de 1936. Fué él quien abrió la marcha hacia el lugar del suplicio, después de dar la absolución a todos sus compañeros de martirio. Cuando un miliciano le preguntó «¿Tú eres cura, verdad?», contestó reposadamente: «Sí, sacerdote», respuesta con que se ofreció a la muerte. Su vida fué la de un apóstol y murió como un mártir.

D. Guillermo Alfonso Setién, ecónomo de Herada.

D. Hilario Arce Canarte, coadjutor de Laredo. Nació el año 1876. Fué asesinado en el «Alfonso Pérez», el 27 de diciembre de 1936.

D. Indalecio Balbás González, capellán de Zazacuellos.

D. Jesús Tores Torre, ecónomo de Bárcena de Toranzo, de 27 años de edad. Asesinado el 18 de marzo de 1937.

D. Joaquín Fernández Martínez, ecónomo de Cades.

D. José Echevarría Rivero, párroco de Santa María de Cudeyo (Valdecilla), de 64 años de edad. Asesinado el 9 de enero de 1937.

D. José Gutiérrez Huerta, capellán castrense. Asesinado en Fresno del Río, el 4 de octubre de 1936.

D. José López Torre, ecónomo de Ornes.

D. José Martínez Colina, ecónomo de Otañes. Nació el 16 de septiembre de 1906. El 31 de octubre de 1936 se trasladó a Santander, donde fué asesinado el 2 de noviembre.

D. José Salcines Sabas, párroco de Igollo y Caicedo, arcipreste de Camargo. Hallándose enfermo en cama el 16 de septiembre de 1936, fueron en su busca varios policías rojos, mas como no pudieron sacarle de casa, dispararon sobre él, indefenso en el lecho, veintiocho tiros, de los cuales catorce proyectiles le atravesaron el cuerpo. Fué llevado con vida al hospital Valdecilla, y murió a las veinticuatro horas perdonando a sus propios verdugos.

D. José María Mulet Agullos, coadjutor de Liendo.

D. Juan Palencia Diez, ecónomo de Murieras. Asesinado en Piedras Luengas el 2 de agosto de 1936.

D. Lauro García Fernández, ecónomo de Helguera y Vallés.

D. Lino Velasco Ruigómez, párroco de Nava.

D. Lorenzo González Macho, ecónomo de Viénoles. Nacido el 12 de enero de 1870.

D. Lucas Mena Angulo, ecónomo de Isla.

D. Luis Moreno Escudero, natural de Briviesa, de 33 años de edad, capellán de las Damas Catequistas de Santoña. Fué detenido el 7 de agosto de 1936; estuvo en un barco-prisión varios meses y después fué trasladado al penal del Dueso, de donde salió para Entrambasaguas, donde los rojos separatistas lo emplearon en la construcción de trincheras y lo asesinaron cuando se vieron obligados a huir de las tropas nacionales.

D. Manuel Crespo Vega, ecónomo de Liérganes.

D. Manuel González Martínez, coadjutor de Selaya.

D. Manuel Macho Iturbe, capellán de [illegible]ejo.

D. Manuel Mazón Naveda, de 57 años de edad, párroco de Pie de Concha. Asesinado el 24 de diciembre de 1936.

D. Ricardo Salces, párroco de Frama (Potes), detenido el 30 de agosto de 1936 por los esbirros de la checa de Neila. Acusado de haber celebrado misa a petición del pueblo, se le recluyó en la cárcel de Potes y el día primero de septiembre volvieron los rojos a buscarle, llevándole, por la noche, en dirección de Santander. En el trayecto le martirizaron horriblemente, instándole a que delatara a las personas de orden de Liébana, bajeza a que se negó rotundamente. Antes de llegar a San Vicente de Barquera y mientras pronunciaba palabras de perdón para sus verdugos, le ataron y quemaron vivo. Sacerdote virtuosísimo, su muerte fué la de un mártir de la fe.

D. Santiago González Concha, coadjutor de los Corrales, de 28 años de edad. Detenido el 19 de julio de 1936, fué llevado a la cárcel de Torrelavega y asesinado sin que se conozcan circunstancias.

D. Segundo Toyos Galarza, ecónomo de Lloreda. Asesinado en noviembre del año 1936.

D. Serafín Villar Laso, ecónomo de Argonilla de Cayón. Asesinado en el «Alfonso Pérez», el 27 de diciembre de 1936.

D. Servando Sáinz Peña, ecónomo de Santa María de Cayón.

D. Vicente Poo Noriega, ecónomo de Arredondo. Asesinado el 27 de diciembre de 1936.

D. Victorino Ortega Oteo, ecónomo de Abadilla de Cayón y Arcipreste de Muslera, de 55 años de edad. Asesinado el 22 de diciembre de 1936.

Sacerdotes extradiocesanos

D. Baltasar Mayorga, don Mariano Alaberne, don Lorenzo Díez, don Felipe Gago y don José Rodríguez, del Seminario de Comillas.

D. Manuel Navarro, canónigo de Plasencia.

D. Valentín Palencia, de Burgos, residente en Suances.

D. Bienvenido García, de Ciudad Rodrigo.

D. Eloy Martínez, de Madrid.

D. Ricardo Barredo, de León.

Padres Agustinos:

D. Epifanio Gómez, natural de Lerma; 7, abril, 1874. Profesó en Valladolid, 19, septiembre, 1890. Sacerdote en Manila, 1897. Misionero en Filipinas y en el Brasil. Procurador y Sacristán en Santander. Detenido en 21 diciembre, 1936, y llevado a la Comisaría, los marxistas lo arrojaron al mar, atadas las manos y con una piedra sujeta a la cintura mediante una cuerda. Su cadáver fué hallado en las costas de Francia.

P. Miguel San Román. Natural de Távara (Zamora). 11 agosto, 1879. Hizo sus votos religiosos en Valladolid el 11 de septiembre 1895. Sacerdote el 10 de agosto de 1902, en La Vid (Burgos). Misionero en Colombia. Dedicado a la enseñanza de niños pobres en Santander, fué detenido el 18 de diciembre de 1936 por tres milicianos en una pensión con el P. Cernuda y llevado al cementerio de Ciriego, donde fueron asesinados.

P. Eugenio Cernuda. Natural de Zaratán (Valladolid). 15 noviembre, 1900. Profesó en Valladolid el 2 de octubre, 1917. Sacerdote el 1o. de julio de 1925.

P. Claudio García San Román. Natural de Puebla de Sanabria (Zamora). 9 enero, 1904. Votos religiosos el 22 agosto, 1920. Sacerdote en 1927. Detenido en una fonda donde se refugió, se desconocen detalles de su triste fin.

H. Leoncio López García. Natural de Tordómar (Burgos). Profesó en 1934. Había terminado sus estudios eclesiásticos, pero aún no había recibido las órdenes sagradas. Detenido en una casa particular el 28 de octubre, 1936, cuando se hallaba explicando el Catecismo a unos niños, discípulos suyos. Se desconocen los detalles de su muerte.

Salesianos:

P. Andrés Gómez, de 42 años, valenciano. Profesor de música del Colegio. Denunciado por un alumno expulsado en el curso anterior por su mala conducta, fué detenido. Asesinado en el Faro, tristemente célebre, de Santander.

H. Antonio Cid, de 44 años. Lleno de prestigio por su labor pedagógica, al trasladarse de Santander a Bilbao para refugiarse en casa de unos parientes, fué sorprendido y pereció en esta ciudad a manos de los rojos.

Escolapios

P. Alfredo Parte, de 37 años, natural de Ciruelo de Bricia (Burgos), profesor mercantil y ecónomo de la casa religiosa. Preso en el barco cárcel, ofreció su vida generosamente sin ocultar su condición sacerdotal como alguien le aconsejaba, y rogando a un sacerdote, compañero de prisión, hiciera presente a sus Hermanos religiosos que daba su vida por Dios y por la Patria. Cayó asesinado en dicho barco.

P. Claudio Sedano, de 65 años, natural de Barrio de Bricia (Burgos), profesor de francés. Infatigable en el ministerio sacerdotal, particularmente el de confesor.

P. Simón Fernández, de 28 años, natural de Rosales (León), profesor de Geografía e Historia y Director de Colegiales.

H. Natalio Sáiz, natural de Cubillos del Rojo (Burgos), de 39 años, enfermo. Estos tres religiosos fueron detenidos en Santander el día 10 de diciembre de 1936, diciéndoseles que iban a ser trasladados al presidio de Santoña, al cual no llegaron, cayendo asesinados en alguno de los lugares de Santander de tristísimo recuerdo.

Jesuitas

P. Olegario del Corral, Profesor de la Universidad de Comillas. Trasladóse a Santander donde se creía menos perseguido. Un día salió vestido de seglar y hubo de entrar en un refugio al sentir aviones nacionales que bombardeacan los buques rojos fondeados en la bahía. Al oír una fuerte explosión el P. Corral se santiguó; delatado por algunos que presenciaron su cristiana acción, fué fusilado.

Capuchinos

P. Antonio de Santibáñez, asesinado en el «Alfonso Pérez».

P. Miguel de Grajal (Jerónimo González), de 36 años, natural de Grajal de Campos (León). Doctorado en Filosofía, desempeñaba con honor los cargos de Vicario del Convento y Director y Profesor del Colegio de la Orden en Mntellano. Asesinado el 29 de diciembre de 1936.

H. Fr. Diego de Guadilla (Burgos). Humilde portero y caritativo limosnero a quien nunca faltó algo que repartir a los pobres por muchos que fuesen. 29 de diciembre, 1936.

Dominicos

El día 22 de diciembre de 1936, a las cinco de la tarde, se presentaron en el Convento de Caldas de Besaya varios milicianos que dijeron ser policías de Santander, acompañados de cuatro mineros heridos de Barruelo, éstos armados de fusil y vestidos con mono. En un camión se llevaron a nueve religiosos de los diez de que se componía la Comunidad, y en el camino los fusilaron durante la noche. Los religiosos eran:

P. Enrique Izquierdo Palacios, de 45 años, natural de Oviedo. Superior del Convento; llevaba varios años dedicado a la enseñanza para la cual tenía excepcionales dotes.

P. Enrique Cañal López, de 66 años, natural de Corias (Oviedo). Imposibilitado ya, era experto director espiritual y religioso de probada virtud.

P. Manuel Gutiérrez Ceballos, de 59 años, natural de Torrelavega. Músico competente y predicador muy estimado.

P. Elíseo Miguel Largo, de 46 años, natural de Pajares de [illegible] (Zamora), dedicado con gran utilidad a la enseñanza en colegios y casos de la Orden.

P. Miguel Rodríguez González, de 43 años, natural de Lena (Oviedo). Procurador de la Comunidad y Profesor, cargos que desempeñó varios años en colegios de la Orden.

Hermanos: Fr. Bernardino Ururzun Oternin, de 32 años, natural de Eguiarreta (Navarra). Fr. Eleuterio Marne Mansilla, de 25 años, natural de Gusendos (León). Fr. Pedro Luis y Luis, de 20 años, natural de Monsagro (Salamanca). Fr. José de Santo Domingo, de 18 años, de la provincia de Navarra.

También fueron asesinados los PP. Estanislao Obeso, Germán Caballero y José Menéndez; y los HH. Eugenio Andrés y Victoriano Ibáñez.

Trapenses

Asaltada y saqueada la Abadía Cisterniense de Cóbreces, los religiosos hubieron de refugiarse en diferentes lugares, los más de ellos en Santander, pero perseguidos sin tregua, cayeron unos en manos de guardias y otros en las de milicianos. En diferentes fechas y en los sitios donde recibieron muerte tantos religiosos y sacerdotes con centenares de excelentes ciudadanos, perecieron a manos de los rojo-separatistas:

P. Pío Heredia Zubia, Vicesuperior, natural de Larrea (Alava).

P. Lorenzo Olmedo Arrieta, natural de Aldeadávila de la Rivera (Salamanca).

P. Eugenio García Pampliega, natural de Villagonzalo de Pedernales, (Burgos).

P. Valeriano Rodríguez García, natural de Villaviciosa de Perros, (León).

P. Amado García Rodríguez, natural del mismo lugar.

P. Vicente Pastor Garrido, natural de Valencia.

P. Juan Ferris Llopis, natural de Algemesí (Valencia).

Hermanos Legos:

Fr. Eustaquio García Chicote, natural de Támara (Palencia).

Fr. Angel Vega González, natural de Noceda del Bierzo, (León).

Fr. Ezequiel Alvaro Fuentes, natural de Espinosa de Cerrato (Palencia)

Fr. Eulogio Alvarez López, natural de Quintana de Fuseros (León).

Fr. Adolfo Gómez Gil, natural de Hontomín (Burgos).

Fr. Leandro Gómez Gil, natural de Hontomín (Burgos).

Fr. Bienvenido Mata Ubierna, natural de Celadilla Sotobrín (Burgos).

Estudiantes:

Fr. Alvaro González López, natural de Bierzo (León).

Fr. Emiliano Velasco Rodrigo, natural de Villayuda (Burgos).

Fr. Santiago Raba Río, natural de Elechas (Santander).

Fr. Ildefonso Telmo Duarte, natural de Corio (Pontevedra).

Fr. Marcelino Martín Rubio, novicio, natural de Espinosa de Villagonzalo (Palencia).

Fr. Antonio Delgado, novicio, de la provincia de Burgos.

Religiosas

Se sabe que la Religiosa Oblata del Santísimo Redentor, Sor Valentina de San Alfonso, fué asesinada de un modo brutal el 1 de enero de 1937 en Santander.

COMENZARA EL 22 DE OCTUBRE EL CHAMPION DE BASE BALL PROFESIONAL

Ya está en marcha la maquinaria basebolera profesional. La Liga Nacional de Base Ball Profesional está actuando con entusiasmo y con actividad inusitada. En su última sesión, bajo la presidencia del distinguido sportman doctor Arturo Bengochea, se tomaron acuerdos muy importantes, de los cuales nos vamos a ocupar en esta crónica.

En primer lugar se acordó lanzar la convocatoria oficial para la próxima justa nacional, que este año comenzará el día 22 de octubre, sábado, y se clausurará el domingo 5 de febrero de 1939. En caso de que surgiera lo imprevisto, esto es, un empate como aconteció hace dos temporadas, el primer lugar que significaría el campeonato, se decidiría en una serie extraordinaria de tres juegos, siempre en la semana siguiente a la terminación del campeonato.

UMPIRE AMERICANO

A propuesta del señor Adolfo Luque, manager del club Almendares, se trató en principio la conveniencia de traer un umpire americano para trabajar en el home de la Tropical. Todos los presentes señores Ledón, Villegas, Horacio Alonso, Alfredo Suárez, Santiago Rodríguez, estuvieron de acuerdo en que era una idea feliz y por lo tanto, se debían hacer los esfuerzos pertinentes para que cristalizara en hermosa realidad.

Como recordarán nuestros lectores los días de juegos serán: jueves, martes, sábados y domingos. Los precios de las entradas los mismos del año pasado, esto e s, cincuenta centavos la glorieta y sol y media entrada, para uniformados exclusivamente veinticinco centavos. Cada club podrá presentar en sus filas cuatro jugadores americanos y las noticias que tenemos son de que este año veremos en acción a los mejores jugadores de color de los Estados Unidos.

LA CONVOCATORIA

Damos a continuación el texto íntegro de la convocatoria oficial para el campeonato de 1938 a 39.

Cumpliendo acuerdo de la Junta celebrada por esta Liga en la noche del 21 del presente mes, y de orden del señor presidente de la misma, se convoca por este medio de acuerdo con lo que determina el artículo 13 de los Estatutos de la referida Liga, a los clubs de base ball profesional ligados, que tomaron parte en el campeonato de 1937 a 38, y los que deseen optar por el campeonato 1938 a 39 debiendo presentar en las oficinas de la Liga calle de San Lázaro 219 B (bajos. Habana, antes de las doce meridiano del día 25 de agosto de 1938, las correspondientes solicitudes a las que deberán acompañar los documentos especificados en los Estatutos.

Se hace constar que esta convocatoria se ha hecho con tiempo suficiente para que la presente Liga que cesará tan pronto admita a los Clubs contendientes del campeonato que se convoca pueda ser renovada de acuerdo con los Estatutos y siempre antes de que se inicie la contienda.

Se facilitará a los señores Representantes de los Clubs un ejemplar de los Estatutos con el objeto de que conozcan los requisitos y demás disposiciones a ese efecto.

—No podrán presentarse solicitudes de Clubs con nombres similares, ni aquellos que representen entidades comerciales.

Los clubs contendientes deberán ajustarse en sus relaciones con la Liga y sus jugadores, no solamente a los Estatutos si no a las reglas que dicte el señor Comisionado Nacional de Deporte.

Habana, julio 22 de 1938.

DR. CARLOS LEDON, Secretario de la Liga Nacional de Base ball Profesional.

Con la solicitud pidiendo su ingreso deberá acompañarse recibo de haberse hecho efectiva la cantidad de diez pesos moneda nacional, en la Tesorería de la Liga como cuota de inscripción.

SPORTS DIARIO DE LA MARINA SPORTS

PAGINA CATORCE | LA HABANA, SABADO, 23 DE JULIO DE 1938 | AÑO CVI

DESDE EL BULL PEN

Por PEDRO GALIANA

NO BUSQUE ESTO EN LOS BOX-SCORES:

Babe Ruth protestó el otro día una decisión a un umpire de bases, y el árbitro le respondió: «Oh, compadre. No grite tanto. Después de todo, a usted lo contrataron exclusivamente para exhibirlo en primera!»... El Bambino cogió tanto vapor con esto, que, cuando retornó al banco le dijo al manager Grimes: «La próxima vez que ese tipo se me meta en el camino le voy a dar un toque con limón, aunque después me tenga que ir de la Liga»... (El jugador que le pega a un umpire es expulsado del baseball en las Mayores)... El mejor team que se puede formar entre los jugadores de los tres equipos que representan actualmente a la ciudad de New York en las Grandes Ligas, llevaría el siguiente lineup: Gehrig, primera base; Gordon, segunda base; Rolfe, tercera base; Leo Durocher, short stop; Jo-jo Moore, left field; Joe DiMaggio, center fielder y Melvin Ott, right field... Los pitchers serían: Hubbell, Ruffing y Fitzsimmons... En los Estados Unidos acaban de iniciar una cuestación para comprarle a Corrigan un aeroplano moderno, como justo premio a su hazaña... Pero, muchos temen que, con mejor arma en la mano, la próxima vez quiera irse, también por equivocación, hasta el Polo Sur!!!... Harold Pie Traynor, dice: «Le tenemos respeto a los Giants, Cubs y Reds en ese orden»... Los Dodgers de Brooklyn son tan raros que, en estos momentos encabezan la Liga Nacional en triples, un departamento en el que nadie se preocupa... Freddie Lindstrom dice que todos los que gustan del pitching debieran aprender a pitchear a la zurda, que es mucho más dañino a los hitters... Burleigh Grimes tiene la satisfacción de haber levantado a los Dodgers de Brooklyn sin la ayuda de Lingle Van Mungo...

Los Piratas atribuyen todos sus éxitos a los consejos de Johnny Gooch, uno de sus coaches... Los críticos dicen que los umpires de baseball no deben, en ningún instante, discutir sus decisiones con los jugadores... William Harridge, presidente de la Liga Americana, a quien hicimos la consulta, estima que el match ADC-Teléfonos está bien suspendido por el umpire Atán, si éste creyó que no había luz suficiente para continuar el game, al momento de la suspensión... Acaba de publicarse un lindo libreto titulado: «Dark Dynamite», donde se habla exclusivamente de las vidas de los grandes boxeadores de color que ha conocido el ring... Lo escribe Nat Fleitcher, que publicaba «The Ring»... Los jugadores de la Liga Americana creen imposible conectar un buen batazo por encima de la cabeza de Earl Averill, de los Indios de Cleveland, porque éste juega más lejos que ningún otro centerfielder en el baseball... El outfielder más inteligente de la Liga Nacional es Vince DiMaggio, del Boston... Dos jugadas suyas han provocado ya cambios a las reglas del game... La cantidad exacta que se llevó Max Schmeling para Alemania, después de perder con Louis, fué $35,000... Los impuestos hicieron la reducción!... El boxer que le gane a Joe Louis tiene que poseer la inteligencia de John Henry Lewis, las piernas de Bob Pastor, el punch de Tony Galento y la valentía de Tommy Farr... Los que más sufrirán con la declaración de que el bateador es automáticamente out cuando eleve un fly al outfield, con hombres en primera y segunda y un solo out, serán los outfielders del Cleveland, que estaban haciendo la jugada con mucha frecuencia... Dejaban caer la pelota intencionalmente y tiraban después a tercera y a segunda, para completar el doble play...

El orden correcto de los pitchers del Chicago para trabajar, ahora que Leo Hartnett es el que maneja la novena, es: Clayde Bryant, Bill Lee, Dizzy Dean, Larry French y Tex Carleton... El secreto de los éxitos del Cincinnati de este año puede encontrarse en que la novena está demostrando ser la mejor «caminadora» de la Liga Nacional... El record que poseen en campos enemigos es de 28 victorias y sólo 13 derrotas... Las apuestas están 7 a 5, a que Tony Galento acaba con John Henry Lewis el próximo día 26... Helen Jacobs insiste en que «no hay nada entre ella y Miss Helen Wills Moody»; sin embargo, si usted observa fijamente los noticiarios donde aparece el match de tennis que ambas sostuvieron en Wimbledon, notará que Miss Jacobs apenas si saludó a Miss Wills cuando finalizó el encuentro... Se dieron un frío apretón de manos y nada más!... Cuando Miss Jacobs se lesionó el tobillo en Wimbledon, Miss Wills no quiso concederle descanso para que recuperase su estabilidad... Y, si esto es amistad, entonces nosotros tenemos algún parentesco con el rey de Siam!... Vernon Gómez ha seguido con más interés que nadie la hazaña del aviador Hughes... «Estamos atravesando unos tiempos formidables!»—dice Gómez. «Después de ese vuelo de Hughes, cualquier pitcher puede trabajar un viernes contra un team en New York, irse a Moscou para pasar el fin de semana, y retornar a tiempo para ocupar nuevamente su turno en la lomita, el martes siguiente!»... Los Yankees tuvieron una vez la oportunidad de hacerse del catcher Lombardi, y los mismos scouts recomendaron que abandonasen la idea, porque Ernie comía demasiados spaghettis en las comidas... Los mejores pitchers que hay actualmente en la Asociación Americana son: Leroy Parmelee, Joe Heving y Witlow Wyatt, todos ex-big leaguers... En la Liga del Pacífico los que más se destacan son: Bill Walker, ex Giant; Walter Beck, ex Dodger, y Lillard, ex Cub.

Joe McCarthy, de los Yankees, se niega a considerar que los Tigres de Detroit estén fuera de la lucha por el pennant... Recuerden lo que hicieron los Gigantes en 1936!»—dice Marse Joe... Ernie Lombardi no ha visto con buenos ojos el cambio de terreno de los Phillies, porque bateaba .551 en Baker Bowl... Muchos dicen que la actual dolencia de Lefty Grove en el brazo se debe a que hizo mucho esfuerzo en los primeros meses de la season... Desde San Luis sigue llegando la noticia de que Frank Frisch será el manager de los Dodgers el año que viene... Pero, parece que los amigos de Leo Durocher harán todo lo posible por conseguirle el puesto al famoso short stop... Los Dodgers de Brooklyn visitarán Puerto Rico el año que viene, en la primavera... Y nosotros, ¿qué vamos a recibir, Don Julio Blanco Herrera?

CURIOSIDADES:

Los Tigres de Detroit tienen un paquete de dinamita (Rudy York) y no saben cómo usarlo!

El outfielder Tut Stanback ha caído bien en el equipo de Brooklyn, porque desde hace años «había clasificado como Dodger»... Estando con los Cubs, tenía que jugar en Ebbetts Field una tarde, y se apareció en Polo Grounds!

Una cosa buena tendrá la pelea de Lou Ambers y Henry Armstrong para Mrs. Ambers... Y, es que le devolverá temprano el marido a casa!

SARMIENTO Y GAYARRE, FRENTE A FRENTE EN DOS GRANDES MATCHES HOY EN EL FRONTON HABANA-MADRID

Magnífica la función corrida de hoy que se repetirá mañana, domingo. Montes Menor figura en el mejor match nocturno. Gran función para mañana, domingo, en la Bombonera

Una función corrida de excelente factura será la que se ofrece a los fanáticos que visitan a diario la siempre fresca Bombonera del Habana-Madrid. Sarmiento y Gayarre, dos ases del cuadro figuran en los dos matches más importantes de la gran jornada que hoy se rendirá en el palacete de Belascoaín y Sitios.

En el intermedio de la tarde el Tenor se enfrentará por primera vez con el Abogado. Este contará con los valiosísimos servicios de Miguel Cubota, pelotari serio y pundonoroso, que sale siempre a la cancha a rendir sus máximos esfuerzos por lograr la victoria. Y Don Casto acompañará a Federico, el chamaco que se está abriendo paso a todo tren en su difícil profesión.

Por la noche, el intermedio resultará más interesante, si cabe, que el de la tarde. El terrible Montes menor acompañará a Gayarre mientras el Abogado contará en la zaga con la cooperación decidida y entusiasta de uno de los más inteligentes pelotaris de la Bombonera: el Maestro Epifanio. De modo que Sarmiento y Gayarre se engolfarán en dos grandes batallas, secundados por algunas de las estrellas del cuadro del Habana-Madrid.

En el turno de la noche habrá tres estelares. Además del citado ya, el primero será discutido por Azpeitia y Buendía en la zaga y Pedrito y Gabriel Segundo en los cuadros alegres lo que justifica el calificativo de estelar que se le aplica también a este match. Y a última hora el Guajiro Montes, que es actualmente uno de los ases de la Bombonera, llevará al astuto Constante en los cuadros alegres para batirse a sangre y fuego con la capacitada pareja que forman Federico y Aníbal.

Seis prtidos colosales en una función corrida cuyo interés no decaerá un solo momento y que será presenciada a casa llena en los dos turnos.

HABANA-MADRID

Programa de la función corrida de hoy que comenzará a las 3 de la tarde

PRIMER PARTIDO, a 25 tantos.— Salvador y Bernal, blancos, contra Torres y Azpeitia, azules. A sacar ambos del cuadro 14 y medio.

PRIMERA QUINIELA, a 6 tantos. Sarmiento, Bernal, Torres, Azpeitia, Gayarre y Cubota.

SEGUNDO PARTIDO, a 30 tantos. Federico y Gayarre, blancos contra Sarmiento y Cubota, azules. A sacar ambos del cuadro 14 y medio.

SEGUNDA QUINIELA a 6 tantos.— Federico, Sarmiento, Pascau Trecet, Pedrito y Uría.

TERCER PARTIDO, a 30 tantos.— Pascau y Trecet, blancos, contra Pedrito y Uría, azules. A sacar ambos del cuadro 14 y medio.

Por la noche a las 8 y 30

PRIMER PARTIDO, a 25 tantos.— Pedrito y Azpeitia, blancos, contra Gabriel Segundo y Buendía, azules. A sacar ambos del cuadro 14 y medio.

PRIMERA QUINIELA a 6 tantos.— Pedrito, Azpeitia, Gabriel Segundo, Buendía, Montes menor y Bernal.

SEGUNDO PARTIDO a 30 tantos.— Montes menor y Gayarre, blancos, contra Sarmiento y Epifanio, azules. A sacar ambos del cuadro 14 y medio.

SEGUNDA QUINIELA, a 6 tantos.— Gayarre, Sarmiento, Epifanio, Constante, Federico y Anípal.

TERCER PARTIDO, a 30 tantos.— Constante y Montes, blancos, contra Federico y Aníbal, azules. A sacar ambos del cuadro 14 y medio.

Nota: mañana, domingo, gran función corrida.

Resultado de la función de anoche

Primer Partido

	Tantos
Vizcaya y Pedrito, blancos	25
Girón y Bernal, azules	19

Ganador: BLANCOS
Primera Quiniela:
Ganador: SALVADOR.

Segundo Partido

	Tantos
Constante y Epifanio, blancos	30
Sarmiento y Cubota, azules	26

Ganador: BLANCOS.
Segunda: Quiniela:
Ganador: CONSTANTE.

Tercer Partido

Torres y Trecet, blancos	30
Salvador y Buendía, azules	20

Ganador: BLANCOS.

NUEVA VICTORIA DEL PITTSBURGH POR LA MINIMA DIFERENCIA

Con Blanton en el box dieron una batida a los Bees del club Boston con score de 4 por 3

PITTSBURGH, julio 22. (AP.)—El jonrón de Vince DiMaggio con West en bases en el noveno inning no fué suficiente para darle la victoria a los Bees y los victoriosos Bucaneros ganaron el primer juego de la serie, 4 por 3.

Cy Blanton superó a Jim Turner para lograr su sexta victoria consecutiva, pero tuvo que recibir una oportuna ayuda al campo, incluyendo dos rápidos double plays y dos sensacionales paradas de Lee Handley en tercera.

Los Bees anotaron la primera carrera del juego en el cuarto inning con la ayuda de errores de Blanton y Young, pero un double play cortó el rally. Entonces Paul Waner entusiasmó a más de seis mil muchachos que tuvieron entrada libre en el parque con un jonrón y Vaughan con un hit llevó a home la segunda carrera de la entrada.

BOSTON

	V.	C.	H.	O.	A.	E.
Fletcher, 1b	3	1	2	8	2	0
Cooney, lf	3	0	1	0	0	0
English, 3b	4	0	0	1	2	0
Maggert, 3b	.	0	0	0	0	0
Cuccinello, 2b	4	0	1	5	4	1
West, rf	4	1	0	1	0	0
DiMaggio, cf	4	1	1	2	0	0
Mueller, c	4	0	0	4	0	0
Warstler, ss	4	0	1	1	3	0
Turner, p	3	0	1	2	2	0
Totales	33	3	7	24	13	1

PITTSBURGH

	V.	C.	H.	O.	A.	E.
Handley, 3b	4	0	1	0	4	0
L. Waner, cf	4	0	0	2	0	0
P. Waner, rf	4	2	2	2	0	0
Suhr, 1b	2	2	0	10	2	1
Rizzo, lf	4	0	1	2	0	0
Vaughan, ss	3	0	2	3	5	0
Todd, c	4	0	1	6	0	0
Young, 2b	4	0	1	1	4	1
Blanton, p	3	0	0	1	0	1
Totales	32	4	8	27	15	3

Boston . . . 000 100 002—3
Pittsburgh . . . 000 200 02x—4

Empujadores: P. Waner, Vaughan, 2; Todd, DiMaggio, 2. Two base hits: Vaughan, Warstler, Handley, Young. Home runs: P. Waner, DiMaggio. Bases robadas: Fletcher, English. Sacrifices: Cooney, Blanton y Suhr. Double plays: Young a Vaughan a Suhr, 2. Quedados en bases: Boston, 5; Pittsburgh, 8. Bases por bolas: Turner, 2; Blanton, 1. Struck outs: Blanton, 2; Turner, 3. Umpires: Parker, Moran y Magerkurth.

TIENE BUENOS JUEGOS PARA MAÑANA LA ORG. DEPORTIVA AMATEUR

Un gran doble juego celebrará la ODAC, el próximo domingo en el stadium Víctor Muñoz, en 6 y 3 en el Vedado, en su brillante contienda beisbolera, donde contendrán los teams de la Unión Fraternal contra el Artístico Cultural, el manager de la Unión pondrá en la línea de fuego a Luis Safora, por lo que Barreras tendrá que encargar del departamento de lanzar a su mejor pitcher mucho han de presencial este reñido juego donde la experiencia ha de jugar gran papel en el triunfo, pues los clubs están practicando mucho.

La hora de comienzo es a la una y treinta en punto.

En el segundo de la tarde: Antilla y Centro Maceo, también este juego es de importancia, por lo que los directores de los teams tienen gran empeño en ganar.

Se espera una gran concurrencia de fanáticos simpatizadores de los Clubs contendientes y damas de los comité de las entidades participantes.

HELEN WILLS BATE DE NUEVO A HELEN JACOBS

Momento en que Helen Wills, la tennista norteamericana, le daba la mano a Helen Jacobs, su compatriota, a quien derrotó en la final del torneo de Wimbledon, Inglaterra. Puede verse en la foto la condición del pie derecho de la derrotada, que se dislocó el tobillo durante el mencionado partido.—(Foto Acme-Editors Press).

SE INAUGURA MAÑANA EL SANTA CRUZ Y. CLUB EN LA PLAZA DE ESE NOMBRE

Mañana domingo día 24 inaugura el Santa Club Yacht Club—en la playa de igual nombre—su temporada oficial y nuevo balneario construído con todos los adelantos. Para los grandes festejos que se han organizado nos invitan los señores H. Guzmán, presidente y doctor Oscar Aguirre, comodoro.

Habrá regatas,—desde las ocho de la mañana— de lancha con motor fuera de borda, regata de botes de vela y de suerte. Además, habrá toda clase de diversiones acuáticas, entre ellas regatas cómicas.

A la una y media de la tarde habrá un gran almuerzo en la Casa Clubs. Durante la semana del 24 al 31 las embarcaciones serán ancladas y custodiadas gratuitamente, con el propósito que pueda hacerse escala para continuar viaje a Varadero, los que así lo deseen. La entrada al club para presenciar las fiestas, es absolutamente gratis.

Las fiestas de Santa Cruz del Norte prometen ser animadísimas y acudirán muchos excursionistas de la Habana.

TRIUNFAN LOS DEL SAN LUIS BROWNS vs. EL WASHINGTON

Una anotación de 9 por 7 dió a los Carmelitas del San Luis la linda victoria

WASHINGTON, julio 22. (AP.)—Los sotaneros de San Luis cortaron la cadena de cuatro victorias consecutivas de los Senadores hoy, derrotándolos, 9 por 7.

Superando en hitting a los Browns, 13 por 11, los Senadores no pudieron ligarlo consistentemente; sin embargo, los dos errores que cometieron pesaron en las cuatro carreras de los Browns en el cuarto inning.

Los Senadores estuvieron al frente hasta el tercero, por el séptimo jonrón del año de Buddy Lewis. Este, además de su homer, conectó dos tubeyes y un sencillo en cinco viajes al plate.

SAN LUIS

	V.	C.	H.	O.	A.	E.
Almada, cf	4	2	1	0	0	0
McQuinn, 1b	3	0	0	8	0	0
Clift, 3b	5	2	3	2	2	0
Bell, rf	5	0	2	3	0	0
Kress, ss	4	1	1	3	3	0
McQuillen, lf	5	2	2	4	0	0
Heath, c	2	1	1	5	0	0
Heffner, 2b	3	1	1	2	4	0
H. Mills, p	1	0	0	0	0	1
Johnson, p	1	0	0	0	0	1
Totales	33	9	11	27	9	2

WASHINGTON

	V.	C.	H.	O.	A.	E.
Case, rf	4	1	1	2	0	0
Lewis, 3b	5	3	4	1	2	1
West, cf	3	1	1	1	0	0
Simmons, lf	5	1	1	0	0	0
Myer, 2b	5	0	1	4	3	0
Bonura, 1b	5	1	1	10	0	0
Bluege, ss	4	0	2	2	4	1
Giuliani, c	3	0	2	7	1	0
Wright (2)	1	0	0	0	0	0
R. Ferrell, c	0	0	0	0	0	0
Kelley, p	1	0	0	0	2	0
Krakauskas, p	1	0	0	0	1	0
Travis (1)	1	0	0	0	0	0
Appleton, p	1	0	0	0	2	0
Totales	39	7	13	27	15	2

(1)—Bateó por Krakauskas en el 6o.
(2)—Bateó por Giuliani en el 8o.

Anotación por entradas:
San Luis . . . . 001 411 002—9
Washington . . . 100 003 012—7

Sumario:

Empujadores: Lewis, 2; Almada, 2; Kress, Heath, Heffner, Bell, 2; Simmons, 3; Bluege, Wright, Clift. Two base hits: Heffner, Kress, Heath, Lewis, 2; Simmons, Clift. Home runs: Lewis. Bases robadas: Case, Almada. Sacrifices: H. Mills, McQuinn, 2; Heath, 2. Double plays: Kress a Heffner a McQuinn; Giuliani a Lewis; Clift a Heffner a McQuinn. Quedados en bases: San Luis, 6; Washington, 8. Bases por bolas: H. Mills, 2; Kelley, 1; Appleton, 1; Johnson, 1; Krakauskas, 2. Strike outs: H. Mills, 2; Kelley, 3; Appleton, 1; Johnson, 2; Krakauskas, 2. Hits: a Kelley, 7 en 4 y un tercio innings; a Krakauskas, 1 en 1 y dos tercios; a Johnson, 5 en 3 y un tercio; a H. Mills, 8 en 5 y dos tercios; a Appleton, 3 en 3. Wild pitches: Kelley, 2. Ganó Mills. Perdió Kelley. Umpires: Geisel, McGowan y Grieve.

DIVIDIO HONORES EL QUERIDO CINCI CON EL FILADELFIA

Un rally de 7 carreras en el segundo juego quedó corto y el team rojo perdió 11 por 10

CINCINNATI, julio 22. (AP.)—Los Phillies cayeron en el primer juego del doble de hoy a manos del Cincinnati, con el score de 5 por 2, pero en el segundo se desquitaron y bateándoles a cinco pitchers libremente, obtuvieron una victoria, 11 por 10, a despecho del rally de siete carreras que los Rojos hicieron en el octavo inning.

Jonrones de Berger, Goodman y Lombardi en el inicial, dieron a Derringer su 12o. triunfo del año. El jonrón de Goodman fué el 25o. y el de Lombardi el 12o.

Los Rojos con un jonrón de McCormick anotaron dos carreras en el primer acto del segundo juego, pero después los Phillies anotaron en todas las entradas, de la primera a la sexta, para lograr todas sus carreras, excepto una que consiguieron en el octavo.

		C.	H.	E.
Filadelfia	100 000 010—	2	10	0
Cincinnati	011 101 01x—	5	13	2

Baterías: Passeau y V. Davis, por el Filadelfia; Derringer y Lombardi, por el Cincinnati.

Segundo juego

FILADELFIA

	V.	C.	H.	O.	A.	E.
Jordan, 3b	5	0	1	2	1	0
Young, ss	6	1	2	3	2	0
Brack-lf-rf	3	3	1	0	0	0
Weintraub, 1b	4	2	1	3	1	0
Klein, rf	5	0	3	3	0	0
Arnovich, lf	0	0	0	0	0	0
Martin, cf	3	1	2	6	0	0
Atwood, cf	4	2	3	6	0	0
Mueller, 2b	5	1	1	3	0	1
Lamaster, p	2	1	0	1	1	0
Sivess, p	0	0	0	0	0	0
Mulcahy, p	1	0	0	0	0	0
Totales	38	11	14	27	5	1

CINCINNATI

	V.	C.	H.	O.	A.	E.
Frey, 2b	5	0	0	1	7	0
Berger, lf	4	2	1	1	0	0
Goodman, rf	4	1	1	3	0	0
McCormick, 1b	5	2	3	12	2	0
Hershberger, c	5	1	3	3	1	0
Craft, cf	4	1	0	1	0	0
Riggs, 3b	3	2	0	0	1	0
Myers, ss	3	0	1	3	4	0
Richardson, ss	2	0	0	1	1	0
Davis, p	1	0	0	0	1	1
Grissom, p	0	0	0	0	1	0
Cascarella, p	1	0	0	1	0	0
Lombardi (1)	1	0	1	0	0	0
Weaver, p	0	0	0	1	1	0
Lang (2)	1	1	1	0	0	0
Schott, p	0	0	0	0	0	0
Gamble (3)	1	0	0	0	0	0
Totales	40	10	11	27	19	0

(1)—Bateó por Cascarella en el 6o.
(2)—Bateó por Weaver en el 8o.
(3)—Bateó por Schott en el 9o.

Anotación por entradas:
Filadelfia . . . . 111 322 010—11
Cincinnati . . . . 200 001 070—10

SELECCIONES DEL «DIARIO»

(Por BLUE WRACK)

PRIMERA CARRERA, 6 furlongs
1.—Pernoel,
2.—Decorus,
3.—Bob Custer,
4.—Par Wrack.

SEGUNDA CARRERA, 6 furlongs
1.—Dick D.,
2.—Lady Montreal,
3.—Aromette,
4.—Red Boy.

TERCERA CARRERA, 5½ furlongs
1.—Forewarned,
2.—Tomah,
3.—Cherry Point,
4.—Flo Along.

CUARTA CARRERA, 5½ furlongs
1.—Rose Hazen,
2.—Winning Woman,
3.—Pekin,
4.—Barashkova.

QUINTA CARRERA, 6 furlongs
1.—Alanova,
2.—Chancell,
3.—Pretty Royal,
4.—Uma.

SEXTA CARRERA, 1 mil. 60 yds.
1.—Flying Arab,
2.—Friend Whitey,
3.—Potentate,
4.—Sea Lassie.

SEPTIMA CARRERA, 1 1-16 millas
1.—Omar Jones,
2.—Foreign Lady,
3.—Sun Vestal.
4.—Royal Lassie.

CON WARNEKE EN EL BOX GANARON AYER FACIL LOS CARDINALS

Por primera vez en mucho tiempo los Cardenales pudieron anotar 6 carreras en un inning

SAN LUIS, julio 22. (AP.)—Los Cardenales lograron su mayor carreraje, desde junio 2, y enfriando a los «disparados» Dodgers de Brooklyn les ganaron hoy una decisión, 12 por 3, detrás del efectivo pitching de Lon Warneke.

Con un rally de seis carreras en el primero aseguraron el juego, en el que intervino un triple de Medwick con las bases llenas y jonrones de Johnny Mize y Herb Bremer. Después hicieron tres más en el segundo y la final del octavo la empujó Don Padgett con un jonrón.

BROOKLYN

	V.	C.	H.	O.	A.	E.
Rosen, rf	4	0	1	1	1	0
Hudson, 2b	4	1	1	2	4	0
Stainback, cf	4	1	2	2	0	0
Camilli, 1b	4	0	1	10	0	0
Lavagetto, 3b	2	0	0	1	3	0
Durocher, ss	2	0	0	1	2	0
Rogers, ss	1	0	0	0	1	0
Koy, lf	4	0	0	2	0	0
Shea, c	1	0	0	0	0	1
Thomas, c	3	1	1	5	0	0
Pressnell, p	0	0	0	0	0	0
Butcher, p	3	0	0	0	2	0
Hassett (1)	1	0	1	0	0	0
Totales	33	3	7	24	13	1

(1)—Bateó por Butcher en el 9o.

SAN LUIS

	V.	C.	H.	O.	A.	E.
T. Moore, cf	3	1	1	5	0	0
Brown, 2b	5	2	2	2	1	0
S. Martin, 2b	0	0	0	0	0	0
Padgett, rf	4	4	3	0	0	0
Medwick, lf	5	2	3	1	0	1
Mize, 1b	5	2	3	9	1	0
Gutteridge, 3b	4	0	1	1	6	0
Myers, ss	3	0	1	2	2	0
Bremer, c	4	1	1	7	0	0
Warneke, p	4	0	0	0	0	0
Totales	37	12	15	27	10	1

Anotación por entradas:
Brooklyn . . . . 000 010 020— 3
San Luis . . . . 630 200 01x—12

Sumario:

Empujadores: Medwick, 5; Mize, 3; Bremer, Gutteridge, Padgett, Stainback, Camilli, 2. Two base hits: Padgett, Medwick, T. Moore, Myers, Camilli. Three base hits: Medwick, Mize. Home runs: Mize, Bremer, Padgett. Double plays: Gutteridge a Brown a Mize; Hudson a Durocher a Camilli; Mize a Myers a Mize. Quedados en bases: Brooklyn, 7; San Louis, 5. Bases por bolas: Pressnell, 1; Butcher, 3; Warneke, 4. Struck outs: Butcher, 3; Warneke, 6. Hits: a Pressnell, 5 en dos tercios de inning; a Butcher, 10 en 7 y un tercio. Perdió Pressnell. Umpires: Pinelli, Goetz y Reardon.

SALTO BOB FELLER Y EL CLEVELAND PERDIO, 7 POR 4

Con Wilson en la lomita los Red Sox de Boston le ganaron a los Indios

BOSTON, julio 22. (AP.)—Los Medias Rojas no vieron hoy misterios en las bolas de Bob Feller y derrotaron al Cleveland, 7 por 4, haciendo caer a la tribu a medio juego más atrás de los ocupantes del primer lugar.

Perdiendo, la tribu falló de caer en el primer lugar en un empate con los Yankees, a quienes la lluvia, por tercera vez consecutiva, no dejó jugar. La victoria coloca al Boston a juego y medio del Cleveland.

Los Red Sox le hicieron tres carreras a Feller en el tercer inning para tomar la delantera y nunca más fueron alcanzados, con lo que Bobby tuvo que cargar con su quinta derrota del año.

Jimmy Foxx tuvo muy pocas oportunidades de batear, pues los lanzadores rivales le obsequiaron con cuatro bases por bolas.

Feller salió del box en el tercero cuando un doble de Higgins empujó dos carreras y otro de Bobby Doerr produjo la tercera.

CLEVELAND

	V.	C.	H.	O.	A.	E.
Lary, ss	5	1	1	2	1	1
Campbell, rf	5	1	2	2	1	0
Hale, 2b	5	0	2	3	1	0
Heath, lf	5	0	1	0	0	0
Averill, cf	4	0	0	2	0	0
Trosky, 1b	3	1	1	6	2	0
Keltner, 3b	3	1	1	0	0	0
Hemsley, c	3	0	1	8	0	1
Feller, p	1	0	1	0	1	0
Weatherly (1)	0	0	0	0	0	0
Galehouse, p	1	0	0	0	1	0
Solters (2)	1	0	0	0	0	0
Humphries, p	0	0	0	1	0	0
Totales	36	4	10	24	7	2

(1)—Bateó por Feller en el 4o.
(2)—Bateó por Galehouse en el 8o.

BOSTON

	V.	C.	H.	O.	A.	E.
Cramer, cf	5	1	3	2	0	0
Nonnenkamp, rf	4	3	3	2	0	0
Vosmik, lf	4	1	0	4	0	0
Foxx, 1b	1	0	0	6	2	0
Cronin, ss	3	1	1	3	4	0
Higgins, 3b	4	1	2	0	1	0
Doerr, 2b	5	0	2	3	3	0
Desautels, c	4	0	1	5	0	0
Wilson, p	4	0	0	2	1	0
Totales	34	7	12	27	11	0

Anotación por entradas:
Cleveland . . . . 110 100 100—4
Boston . . . . 103 001 02x—7

Empujadores: Trosky, Hale, Lary, Heath, Cronin, 3; Higgins, 3; Doerr. Two base hits: Lary, Feller, Hale, B. Doerr, 2; Higgins, Nonnenkamp, Desautels, Cramer. Three base hits: Keltner, Campbell. Home run: Trosky. Bases robadas: Nonnenkamp, 2. Sacrifices: Desautels, Vosmik. Double plays: Campbell a Trosky; Doerr a Cronin a Foxx. Quedados en bases: Cleveland, 9; Boston, 13. Bases por bolas: Feller, 3; Galehouse, 3; Humphries, 2; Wilson, 4. Strike outs: Feller, 2; Galehouse, 5; Wilson, 4. Hits: a Feller, 5 en 3 innings; a Galehouse, 5 en 4; a Humphries, 2 en 1. Perdió Feller. Umpires: Hubbard. Rommel y Quinn.

AMATEURS ACES por DAN

—Un año caliente.
—Hoy, justas femeninas.
—¿Qué, no quisiera usted ver?

NOTICIAS DE AQUI Y DE ALLA:

Este es un año caliente para el baseball en Cuba... En la Liga de las Fuerzas Armadas se han registrado más de cuatro «broncas» formidables... En la Liga Nacional se dió el domingo «el rollo del año»... Y ahora resulta que el Artemisa se ha retirado de la Liga Social, estimando que no ha recibido buen impiring desde que se inició el campeonato... Los Caribes de la Universidad deben su juego actual a prácticas constantes... Los universitarios inician todos los días sus prácticas a las dos de la tarde y están fildeando y conectando batazos hasta que no termina la luz del sol... Horacito Alonso, delegado de baseball de los universitarios, dice que «no le teme a ningún team del campeonato», y agrega que a la Universidad siempre le hubiera convenido que el Fortuna quedara en la Liga porque así había un chance de que los blanquinegros pudiesen ganarle a los líderes, eliminándolos... Las opiniones están divididas respecto al mejor second-baseman del campeonato amateur... Unos creen que Santa Cruz, del Hershey, es el mejor, Y otros conceden ese honor a Gálvez, del Regla...

Las competencias femeninas de natación que se ofrecerán hoy bajo los auspicios de la Asociación Atlética Femenina prometen presentar enorme rivalidad entre las atletas del Casino Español y del Miramar Yacht Club... Cuando usted vaya al Casino Deportivo de la Habana, procure no meterse con los «Tiburones... Un insulto a un miembro de esa Fraternidad le cuesta minuto y medio debajo del agua... Pronto comenzará a funcionar en el mismo Casino Deportivo la fraternidad de las «Tintoreras»... Ya está todo preparado para iniciar el curso de la Escuela de Educación Física y Deportes... Los mejores coaches aparecerán en la misma, y tenemos entendido que el grupo de alumnos inscripto es destacado... Perico Cardoso y, posiblemente, Eduardo Casas, debutarán este año como referees en las competencias de basket de la Unión Atlética de Amateurs... La Asociación Nacional de oficiales, incidentalmente, perderá muchos de sus miembros... Según noticias que tenemos, este año no trabajarán como referees ni Argüelles, ni Cappy, ni Manolo Díaz, ni Azcárate.

COSAS QUE DESEARIAMOS VER

Un grupo de futbolistas como los hermanos Fico y Cuton Méjer, Tino Argimón y el Pollo Alvarez... Delegados como Pancho Pons, Carreritas y Laureano Prado... Pitchers como Narciso Picazo, Esquivel, Silvino Ruiz, Morcate, el teniente Córdova, Mermelada Palmero y Bécker... Un hiter seguro como Rafaelito Inclán... Una segunda base como Raúl del Monte... El alza de valores del atletismo en clubs como el Vedado Tennis, el Atlético de Cuba y la Universidad... Strokes como Cuco Morales y Pablito Vinent... Nadadores del coraje de Bebito Smith y Tito Silverio... Un tipo de atleta como Silvio O'Farrill. Seis tennistas como Rogelio París, Gustavo Vollmer y Ricardo Morales... Un ladrón de bases como Ramiro Seigle... Catchers como Alfredo Consuegra... El retorno del club Ferroviario al campo amateur de los sports... Un nuevo floor de basket ball en el Stadium de los Caribes... La terminación de la nueva piscina del Vedado Tennis Club. Delegados de clubs de verdadera competencia... (Ahora los hay, pero todos no son O. K.)... Otro Carnaval Atlético como el de la Universidad... El retorno de muchos deportistas al campo aficionado y, sobre todo, más sportmanship entre los clubs...

Ha causado verdadera extrañeza entre los fanáticos el ver que el club Regla ha preferido aceptar un triunfo por la vía del forfeit antes de darle una nueva oportunidad al Fortuna... Muchos no lo »querían creer, cuando les dimos ayer la noticia personalmente, teniendo en cuenta que los reglanos siempre se han distinguido porque gustan de ganar sus matches en el terreno, pero, aparentemente, ahora vivimos tiempos distintos, y una victoria tan fácil no es cosa que se deba despreciar así como así... La afición debe saber, incidentalmente, que en la misma directiva del Regla hay hombres que NO QUERIAN ACEPTAR EL FORFEITED, prefiriendo ganar en el terreno.... Y hay también players como JOSE ANTONIO REGUERA, que han tenido un gesto noble al tratar inútilmente de convencer a sus compañeros!!!

Perico Miranda, uno de los mejores coaches de natación que tenemos en Cuba, prepara un lindo show para el domingo por la mañana, a las ocho y media, en aguas del Círculo Militar, antes de que se inicien las eliminaciones de Varadero.... Celebrará un dual meet con los atletas del Círculo, llevando a cabo un amplio programa de 10 eventos distintos Valiña, Jesús Dovo, Rivero, Oswaldo Francisco, Sordo, Alvarez, Dovo y otros más representarán a la Academia Nacional de natación en estas competencias, mientras Finlay, Washington, Mato, Delgado y otros aparecen por el Círculo Militar... Miranda, incidentalmente, no llevará este año representación a Varadero.... Por primera vez en muchos años observará los toros desde la barrera, y, esto representa un relief para otros teams.

EL PROBLEMA DIARIO

PROBLEMA:

Una bola bateada, rueda lentamente sobre la línea de tercera, da en la almohadilla y sale foul. ¿Qué cosa es, foul o fair ball?

RESPUESTA:

El batazo es fair. Las almohadillas están en territorio fair y todo batazo que pegue en ellas es bueno.

DARA EL NAUTICO DE MARIANAO UNA JUSTA INFANTIL

La piscina del popular club de Marianao ha de servir de escenario a la competencia

Por la presente se convoca a todos los niños y niñas, que deseen participar en las competencias de natación, las que tendrán efecto el domingo 14 de agosto de 1938 a las diez de la mañana, en el Club Náutico de Marianao.

1.—Sólo podrán tomar participación en estas competencias los niños menores de 15 años y las niñas menores y mayores de 14 años.

2.—Se celebrarán competencias para menores de 10, 12, y 15 años para atletas masculinos y 7, 10, 12, 14 y mayores de 14 años, para atletas femeninas.

3.—Para participar en estas competencias se requieren:

a) Ser hijo o familiar de un socio del club.

b) Hacer la solicitud por escrito en la Secretaría del Club.

c) Hacer constar la fecha de su nacimiento, en el que el mismo constare.

4.—Las competencias a celebrarse rán: Para menores de 15 años, (varones); 50 metros libre estilos, 25 metros de espalda y 25 metros de pecho, para menores de 12 años (varones); 25 metros libre estilos, 25 metros de espalda y 25 metros de pecho, para menores de 10 años, (varones); 25 metros libre estilo, 25 metros de espalda y 25 metros de pecho, para niñas menores de 7 años. 15 metros cualquier estilo, para niñas menores de 10 años.; 25 metros libre estilo, 25 metros de espalda, y 25 metros de pecho, para niña menores de doce años. 25 metros libre estilo, 25 metro de espalda y 25 metros de pecho, para niñas mayores de 14 años, (Primera Categoría): 50 metros libre estilo, 25 metros de espaldas y 25 metros de pecho, para niñas menores de 14 años. (Segunda categoría: 25 metros libre estilo 25 metros de espalda y 25 metros de pecho.

5.—Habrá medallas para las ganadoras en cada categoría, medalla de oro, para el primer lugar, siempre que participen no menos de tres atletas, plata, para el segundo lugar, no menos de 4 atletas y bronce, para el tercer lugar, no menos de 5 atletas como mínimo.

6.—Las inscripciones se recibirán el martes nueve de agosto de 1938 por la Comisión Organizadora, en el Club Náutico de Marianao.

7.—Cualquier extremo no especificado en e sta convocatoria será resuelto por dicha Comisión, de acuerdo con las disposiciones existentes en este Deporte.

MARINO TRONCOSO, presidente de la Comisión de Sport; ERNESTO DE LA NUEZ, Profesor de Natación.

Habana, 22 de julio de 1938.

Las niñas mayores de 13 años, que hayan ganado medallas de primero segundo y tercer lugar en competencias oficiales, tendrán que nadar en primera categoría de mayores de 14 años.

BUENOS ATLETAS EN LAS JUSTAS DEL DIA 3 DE AGOSTO PROXIMO

Han de salir a competir las que más se han destacado durante las últimas justas efectuadas

Cuando la Casa de Beneficencia y Maternidad de la Habana celebró en junio del pasado año, su primer Carnaval Nocturno de Atletismo, a la historia del deporte de campo y pista se agregó una página, gloriosa, al extremo de que fué mejorado, en el transcurso de los distintos eventos un record mundial, hazaña ésta que estuvo a cargo del diminuto José Acosta, el valioso muchacho que ha sido olímpico en las dos últimas campañas centroamericanas.

Difícilmente podrán haber olvidado los fanáticos cubanos la serie de exhibiciones brillantísimas que ofrecieron los competidores en aquel primer ensayo de atletismo nocturno, porque ni una sola de las pruebas tanto las individuales como los relevos, careció de interés. Además, no sólo Acostica mejoró un gran decord, sino que por primera vez una atleta cubana corrió los 100 metros planos en menos de trece segundos, excelente marca que aún se mantiene en pie y que parece difícil de batir. Esta última proeza la realizó la espectacular Josefina Odoardo, al vencer a un grupo de magníficas sprinters, convirtiéndose en «la mujer más veloz de Cuba».

Estas y otras muchas competencias sensacionales se registraron en el Primer Carnaval Nocturno de Atletismo, cuya dirección técnica estuvo a cargo de nuestro querido compañero Julio Fernández, quien se ha vuelto a hacer cargo de la organización del segundo meet de esta naturaleza, que tendrá lugar en el campo de deportes de la Casa de Beneficencia en la noche del miércoles tres del próximo mes de agosto.

TODO ES INTERES

No nos cansaremos de repetir que en el Carnaval Nocturno de Atletismo de 1938—la más brillante y discutida competencia de campo y pista del año— sólo actuarán ases del deporte, pues al hecho de que únicamente figurarán cuatro competidores en cada prueba, tanto en las individuales como en los relevos, se han unido otros detalles importantes que así lo demuestran y entre los cuales merece especial mención la inscripción de los mejores trackmen y trackgirls que Cuba envió a los IV Juegos Deportivos Centro americanos y del Caribe.

SUSPENDIDOS LOS JUEGOS DE HOY EN EL INSTITUTO CIVICO MILITAR

Sumario:

Por tener que asistir a las fiestas de la Cervecería «La Tropical» los niños de la Casa de Beneficencia, ha habido la necesidad de suspender el doble juego anunciado para hoy sábado en el stadium del Instituto Cívico Militar de Ceiba del Agua.

Ya anunciaremos la celebración de los mismos.

DEBEN CORRERSE SIETE BUENAS CARRERAS HOY EN EL ORIENTAL PARK

Alanova tiene una posibilidad enorme de ganar la quinta carrera de esta tarde, un evento excelente en que se han agrupado algunos de los mejores negociantes de distancias cortas de Oriental Park. Es preciso descontar las dos últimas carreras de la yegua de nuestro buen amigo el doctor Suquet para poder llegar a esta conclusión.

Es innegable que la carrera del sábado último pudo y debió ganarla Alanova, pero acaso Fernandito Fernández creyó que tenía ganada la carrera cuando Virbet desistió y aparte de esto, la circunstancia de estar corriendo aquel ejemplar por la parte más pesada del track en el momento de celebrarse la competencia a que nos referimos, influyó no poco en la derrota de la hija de Bubbling Over.

NO ES FACIL

No es fácil ni mucho menos la carrera para Alanova. Pretty Royal, vencedora de grupos fuertes, será el más destacado rival de la yegua de Suquet, pues la hija de Royal Canopy es un pur sang de clase que tiene velocidad y corazón. Y en cuanto a Chancell que derrotó a Alanova el sábado pasado, basta saber que se encuentra en magnífica forma para que tenga que ser considerada como un rival más en esta competencia interesantísima del programa sabatino.

Si lloviera fuertemente. Yankaway tendría una buena posibilidad, pero si no hay cambios esenciales en el track no creemos que la yegua del señor del Cueto pase de ser un contrincante fuerte en los primeros furlones. Uma podrá hacer buen papel, pero la justa nos parece difícil para la yegua del querido amigo Juan Santos Pino, que en otra época hubiera paseado en este grupo.

INTERESANTE JUSTA

La última justa de la tarde resultará muy interesante también. A primera vista parece Sun Vestal la ganadora. Sin embargo, un pequeño estudio de los tiempos nos llevará a creer en el posible éxito de Brown Supinet. La yegua de Evaristo y Machito Alonso hizo la milla y diez y seis el sábado en una pista más pesada que la que regía el domingo en 1:53-2/5 mientras Sun Vestal hacía la misma distancia al día siguiente con track mucho más ligero en 1:53. Royal Lassie derrotada por Sun Vestal llevando esta tres libras de ventaja debe ser vencida nuevamente por la yegua de Panchito Montalvo hoy que el margen de ventaja favorable a la hija de Sun Flag es de cinco libras.

Nos gusta Winning Woman en la cuarta. Está en buena forma la yegua de Rivero, se coloca bien al principio de las competencias y puede tomar el mando en temprano momento de la competencia para no soltarlo más. Claro que hay que considerar la velocidad inicial de Barashkova y por eso es posible que el jinete de Winning Woman se quite del regateo con la jaca de los Crespo, disponiéndose a pasar del octavo al diez y seis para alejarse después.

Para Rose Hazen la carrera luce corta y el grupo es superior al que derrotó esta yegua en su anterior salida. Pekin tiene una carrera difícil hoy.

DE PUNTA A PUNTA

De punta a punta pueden ganar Aromette la segunda y Sea Lassie la sexta. Son dos yeguas que lucen con excelentes posibilidades de victoria. Si Dick penetra en la segunda, entonces Aromette tendrá fuerte contrario en el pur sang de Morán, pero no parece fácil que el moro pueda competir en esta justa, siendo el último elegible.

Preferimos a Forewarned en la tercera. Luce muy bien colocado el viejo hijo de Spur y sólo Speedalong si se presentara en su mejor forma podría derrotarlo. Pero la potranca del Aevos Stable debe estar cortar y por eso creemos que el representante del Figurín Stable puede anotarse la victoria.

La primera carrera de la tarde parece una competencia entre Bob Custer y Par Wrack. Pero ninguno de los dos es grancosa. Pernoel con pista apelotonada, que es la que más gusta a la hija de Noel, sería fuerte contendiente y vale la pena estudiar el estado de ltrack antes de hacer la selección definitiva en esta justa inicial del excelente programa sabatino.

SPORTS DIARIO DE LA MARINA SPORTS
AÑO CVI LA HABANA, SABADO, 23 DE JULIO DE 1938 PAGINA QUINCE

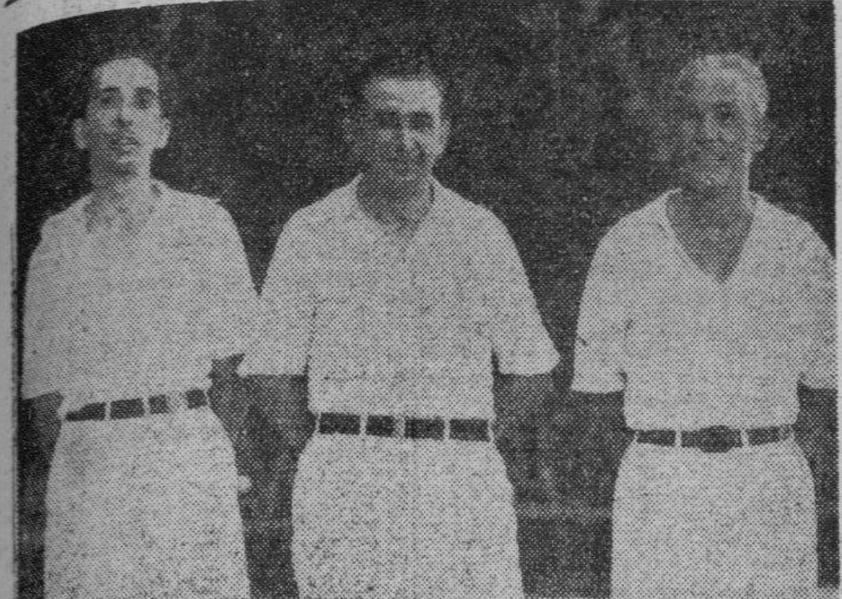

ACTUARAN EN EL PARTIDO DECISIVO.—Ayer publicamos que la Asociación de Arbitros de la Habana había decidido que Dunjó, Naya y Avelino actuaran como oficiales en el partido decisivo de mañana. Esta noticia fué recibida con agrado por parte del público, y por ese motivo es que presentamos aquí hoy al trío en cuestión.

TOPICOS FUTBOLISTICOS

—Grandes perspectivas para el encuentro de mañana.
—José Dunjó nos promete un arbitraje como él sabe hacerlo.
—Luis Regueiro tiene a sus muchachos muy bien preparados

Por «PETER»

Presentamos a nuestros lectores—esta presentación es como la que se hace a menudo en el boxeo, que los atletas que se presentan son de los más conocidos—, al triunvirato de oficiales que actuará en el gran encuentro balompédico que se celebrará el domingo en el Campo Cerveza Polar, entre el Deportivo Centro Gallego y la Selección Vasca, en opción a la copa de plata donada por el señor Jesús Azqueta, gran deportista y Presidente del Centro Vasco de la Habana. Este trío será el que administrará justicia balompédica en el match final. Dunjó será el vigésimo tercer hombre en la cancha, y Avelino y Naya, los que, con las banderitas rojas en las manos, correrán por las líneas de out. Los aficionados locales, seguramente que estarán esperando el momento de la lucha, para ver en acción las peripecias del juego; el que más y el que menos, está pensando desde ahora lo que podrán hacer Benito, Chorens, Panchito, Bolero, Bolillo, Juan, Tomás, Tuñas, Dávila, Turquito, etcétera, etcétera. Y si son parciales del team de los vascos, se imaginarán las cosas bonitas que harán Blasco en la puerta; Barcos y Aedo, en la zaga; Zubieta, Muguerza y Cilaurren, en los medios, o Emilín, Iraragorri, Lángara, Regueiro y Urquiola, en el ataque. Nosotros, en cambio, estamos deseosos de que llegue el momento de iniciarse el «choque» y pensamos en todas las emociones que puedan producir las grandes jugadas de todos esos ases del balón redondo. Pero más que nada, estamos pensando en la labor de ese triunvirato. Y estamos pensando así, porque digan lo que digan, en esos encuentros, en los que se advierte gran rivalidad, son ellos las figuras más destacadas. Por regla general, en los encuentros como el del domingo, en el que hay una gran rivalidad, se registran incidentes desagradables, por la sencilla razón de que los atletas, en su afán de triunfo, de superación, faltan a las más elementales reglas de la disciplina y se ponen al margen de los cánones del deporte. Pero si el árbitro, sobre todo, sabe imponerse desde el primer momento, si es su autoridad autónoma la que impera, entonces el match se desenvuelve en un ambiente de deportivismo, y llegamos al final sin que ningún lunar pueda afear el match. Y lo bueno que tiene el partido del domingo, al menos para los que van a ver jugar fútbol, es que los veintidós jugadores terminen el juego. Si alguno de los teams es diezmado por la acción del árbitro, entonces uno de ellos obtiene un handicap que pudiera ser el causante de la derrota. Y en este caso, se nos va a permitir que digamos que ni hay gloria para el triunfador ni para el vencido. Por eso creemos que la actuación del referee es lo más importante. Es quien con su autoridad debe obligar a un desarrollo normal. José Dunjó nos ha prometido poner gran cuidado en su labor. Y sus «peones», Naya y Avelino, están dispuestos a ser grandes colaboradores del catalán.

LUIS REGUEIRO, científico jugador de los vascos, que en el partido de mañana contra el Centro Gallego ha de poner de relieve todo cuanto sabe del deporte que lo hizo famoso entre los hombres.

Don Luis Regueiro, el capitán y entrenador del equipo vasco (en sustitución de Perico Vallana), nos ha hablado en los términos más encomiásticos del encuentro. «Nos hemos preparado para ganar, y vamos a salir a la cancha en nuestra mejor forma. Si no ganamos, no será por falta de buen juego, sino por superación de los contrarios, y en este caso, la primera felicitación ha de ser la nuestra'. Así nos dijo anoche el gran delantero de la Selección Vasca. Esperamos, pues, que el match se desenvuelva en un ambiente deportivista, y que tanto los atletas locales, como los forasteros, nos brinden las más gratas emociones.

El gran match de mañana, pues, nos ofrecerá a los buenos aficionados las más halagüeñas perspectivas.

COMO ESTA EL CASO FORTUNA vs. REGLA

Hasta hoy a las doce del día no se sabrá definitivamente cómo ha de quedar el asunto

Hemos llegado al fin de la semana y aún no se ha resuelto, definitivamente, el caso Regla-Fortuna. Los reglanos han aclarado perfectamente su posición, indicando a la Liga Nacional que no están dispuestos a anular el forfeited que recibieron, pero, correspondía hacer al Fortuna el último movimiento y los Blanquinegros no han hecho nada en firme todavía.

En horas de la tarde se reunió la Liga Nacional de Amateurs y acordó aceptar la retirada fortunista, haciendo el cambio correspondiente a los programas del domingo. Como resultado, se formó un doble header para los terrenos del Vedado Tennis, jugando el team del Atlético de Cuba con el Regla en el primer turno y el ADC contra el Pilar, después.

El Naval seguía jugando en Hershey y en el Stadium se mantenía el doble header fijado con anterioridad en el que el Vedado jugaba con el Teléfonos y el Yara con el Cubaneleco.

Pero, todo esto era en principio. Había una posibilidad de que el fortunista retirase su petición de baja, antes de las doce del día de hoy sábado, en cuyo caso todo quedaría como estaba con anterioridad, jugándose en el Cubaneleco un doble header a base de Regla vs. Atlético y Fortuna vs. Universidad, mientras el Pilar y el ADC se veían en un game sencillo en el Vedado.

La diplomática intervención de José Antonio Reguera, catcher reglano, que se brindó para realizar personalmente todas las gestiones que fuesen necesarias en pro de que el Fortuna no se retirase (y anoche debió asistir a la junta celebrada por los Blanquinegros para tratar ese asunto), contribuyó también a detener la resolución final de la Liga en cuanto al caso Fortuna-Regla.

«En estos momentos el Fortuna no ha decidido nada aún, ni podrá tomar una resolución en firme hasta mañana sábado a las doce del día.»

Hoy, pues, llegando al plazo fijado por la Liga, se sabrá definitivamente si el Fortuna sigue o se va del campeonato amateur. Hasta entonces, pues...

LOS SEIS DE LA FAMA

Player y Club	J.	V.	C.	H.	Ave.
Averill, Indios	77	283	66	105	.371
Lombardi, Reds	68	253	33	93	.368
Foxx, Red Sox	78	293	73	106	.362
Medwick, S. L.	76	304	52	106	.349
Travis, Wash.	81	314	52	109	.347
Berger, Reds	53	191	40	66	.346

BUEN PROGRAMA HOY EN EL STADIUM DE LA CERVECERIA TROPICAL

Esperan detener los equipos la marcha triunfal de los players de las Fuerzas Armadas

Aunque el ingreso de Joey Olivares en el equipo de la Armada ha redondeado en tal forma el conjunto que parece muy difícil que pueda perder el campeonato de este año en la Liga de las Fuerzas Armadas los clubs que integran el circuito parecen juramentados para obligar a los hoy líderes del circuito a «batir el cobre en condiciones» en las últimas semanas de la temporada.

«Aun cuando Olivares les ha dado el punch que necesitaban para ganar, nadie puede decir que la Marina tenga asegurada su victoria¡» —dicen los players rivales a la Armada, y cada programa que se presenta es una oportunidad más que llega para cumplir cuando auguran.

Esta tarde, como en otras ocasiones, se brindará en el Stadium de la Cervecería La Tropical un programa que promete ser de enorme interés. En el primer turno jugará el team del Quinto Regimiento contra el team de la Artillería. Y, después, Matanzas vs. Columbia.

Mañana domingo, tendremos nuevo programa.

Detalles: Dicen que Olivares está jugando este año, en el equipo de la Armada, la mejor pelota de su vida... Observadores imparciales aseguran que Agapito Mayor tiene mejores condiciones que René Monteagudo... Luque le ha conseguido a Mayor un contrato con el Boston Bees... Fleites, que era de lo mejor que había en cathing en los amateurs se ha impuesto ya entre los militares y le está dando a la pelota... Linares está jugando mejor la primera base que cuando actuaba en el outfiel... Montero tiene mucha fuerza en sus rectas... El Pollo Rodríguez, que inició la temporada a todo vapor, ha perdido velocidad en los últimos días... ¿Qué pasa, pollastre Tamayo Saco tiene más curva que muchos pitchers profesionales, pero, se cree que no pone todo su empeño en encontrar buen control... Abreu, la segunda base de la Marina es el jugador más veloz que hay en Cuba, yendo de home a primera... El hitter más seguro del campeonato es Pototo Veitía... Dicen que Mike González piensa darle un chance a Virgilio Arteaga en el club Habana.. Sagüita Hernández está bateando menos este año, que en 1937... Dicen que la justa de las Fuerzas Armadas es la más difícil que hay para ompayar... ¿Por qué?

LOS JONRONEROS
LIGA AMERICANA

Greenberg, Tigres	28
Foxx, Red Sox	26
York, Tigres	22
Dickey, Yankees	18
Johnson, Atléticos	18

SANTIAGO SOSA, EN EL BOUT ESTELAR vs. VENTURA RAMOS

Comenzará esta noche la segunda vuelta del Campeonato de los Guantes de Oro. A las 9

Se inicia esta noche la segunda vuelta del campeonato de Boxeo Amateur de los «Guantes de Oro», en el ring de la Arena Cerveza Cristal, la hoy coquetona Arena que construyó don Julio Blanco Herrera, y que ha hermoseado el comandante Jaime Mariné, para el deporte de la «coliflor» tenga en Cuba su Catedral.

El programa de esta noche, como los anteriores, consta de once peleas Y al final, dos encuentros a cinco rounds cada uno, entre los más destacados muchachos. En la primera pelea grande, Eligio Alvarez y Feliciano González, ambos de 126 libras, serán los contendientes. Y en el bout estelar, Santiago Sosa, de la Cuadra de Galbán Lobo, contra Ventura Ramos, atleta libre. Los dos, son también del mismo peso que los anteriores, es decir, 126 libras.

No hay que olvidar que el muchacho que lleva el apellido de un purgante, tiene dinamita en la derecha. Y el que lo dude, que se lo pregunte en Key West, a un tal Brown Wolberg, a quien regó por el suelo a los cuarenta segundos del primer round, cuando el torneo entre los amateudrs cubanos contra los del histórico Cayo.

El programa completo de las peleas de esta noche, es el siguiente:

1ra., pelea 3 rds., 126 libras. Pedro Lobera. (ANC) vs. Humberto Rusindo (libre).

Segunda pelea a 3 rounds, 145 libras, Adolfo Espinosa (libre) vs. Mannuel Sánchez (Víbora).

Tercera pelea a tres rounds, 147 libras. Carlos Gray (Náutico Vedado) vs. Raúl Soto (ANB)

Cuarta pelea a tres rounds, 75 libras. Ramón Medina (ANB) vs. Mario Pacheco (ANB)

Quinta pelea a tres rounds, 134 libras. Oscar Moré (Telégrafos) vs. Fernando Quintana (libre)

Sexta pelea a tres rounds, 125 libras, Félix Pedroso (ANB) vs. Manuel Martínez (ANB)

Séptima pelea a 3 rounds, 113 libras. Arnaldo Díaz. (S. P. de Dios) vs. Justo Renato (S. Suárez)

Octava pelea a tres rounds, 180 libras. Reinaldo Reyes (J. D. Príncipe) vs. Ramón Sánchez, (ANB).

Novena pelea a tres rounds, 75 libras. Baby Contino (Telégrafos) vs. Baby Elejalde (ANB)

Primer star bout a 5 rounds 128 libras Eligio Alvarez (ANB) vs. Feliciano González (ANB)

Star bout a 5 rounds 126 libras, Santiago Sosa (Galbán Lobo) vs. Ventura Ramos (libre.)

Precios: Gradas 10 centavos; Rin: 60 centavos. Preferencia 40 centavos.

Duke Kahanamoku, famoso nadador del Hawaii, retratado con un grupo de bellas muchachas americanas que le están haciendo los honores. La foto fué tomada durante las competencias de la National Aquatic Meet, que lleva a Los Angeles muchas estrellas internacionales del mencionado deporte.—(Foto Acme-Editor Press Service).

UNA VUELTA GRANDE DIO EL ESTELAR AYER EN LA ULTIMA DECENA

Vallejo y Goitia estaban en 25 por 20 Gutierrito y Mendizábal y éstos se fueron de un tirón al 27, para ganar al cabo por dos tantos. El Frontón Jai Alai presenta esta noche un programa muy interesante. Segundo irá a New York

Más que otra cosa, resultó caliente el estelar de anoche en el Frontón Jai Alai. Y casi todo ese calor se reconcentró en la cartonera, donde no hubo ni un solo segundo de paz. Vallejo menor y Mendizábal, contra Gutiérrez y Goitia. Vallejo hizo un tapete de bordados preciosos en la primera decena. Enceste y tanto. Otro enceste y otro tanto. Y así. Mendizábal al rebotear no atinaba quitarle la pelota a «Tapón» y éste le practicó la autopsia al ángulo.

Luego Mendizábal levantó la pelota y empezó a entrar Gutierrito a los rebotes de Goitia. Y fué como si hábiles tramoyistas hubieran hecho un cambio completo de decorado. En las dos primeras decenas, hubo vueltos y la vuelta que vimos en la última fué la mayor, la más completa y redonda. Vallejo y Goitia tenían 25 tantos por 20 Gutierrito y Mendizábal y éstos, de 20, fueron a 27 de un empujón, paga ganar al cabo por dos escalones. La igualada trágica tuvo un pie metido en el cemento, pero no fué realidad por dos devoluciones notables, una del delantero y otra del zaguero de la pareja triunfadora. En el último tramo jugaron muchísimo Gutiérrez y Mendizábal.

Martín y Malluquiza, también en partido de agitaciones, les ganaron el primero a Millán e Iturriaga, sólo por dos puntos. La segunda decena se peloteó bien y en realidad los cuatro pelotaris del encuentro preliminar lo hicieron de un modo aceptable y entusiasta.

El Príncipe Viboreño y Eugenio ganaron el último partido. Eugenio pegó y dominó pegando. Los otros, Creus e Ibarlucea, se quedaron en 28 tantos, después de haber dado una gran pelea.

Ya está casi cerrado el contrato de Segundo para la primera temporada en New York. Entre lo que le ha ofrecido la empresa y lo que desea ganar el gran delantero madrileño, la diferencia es de muy poca cosa. Segundo, en frontones pequeños tiene un juego loco y es una de las mejores adquisiciones que puede hacer Pedro Mir en su calidad de intendente. El cuadro es bueno y lo respaldan verdaderas estrellas del asfalto.

Los pelotaris, anhelando resolver el problema grave de los sin trabajo, están estudiando unas proposiciones para abrir el frontón de Lima. El juego vasco en el Perú no ha sido nunca un negocio próspero, pero se trata, sencillamente, de sostener una plaza en un momento en que escasean y son tan necesitadas.

Dentro de algunos meses la situación de los pelotaris, seguramente, será otra. Triunfando New York, como se espera, abierto Amberes y acaso resueltas las dificultades que no dejan la reapertura de Venezuela, habrá contratas para todos los que esperando han llegado a desesperarse.

Onaindia ha empezado a ensayar en el frontón Jai Alai. Celaya menor, el delantero, está casi listo para retornar al asfalto. Celaya, en México sufrió mucho del brazo derecho y ha tenido que pasar por un tratamiento largo y después muchos meses de inactividad. Ya le da fuerza a la pelota y no siente dolor.

Arriola ensaya también de vez en cuando. Buen zaguero, de juego y de simpatías, es una verdadera lástima que el público de la Habana no haya tenido oportunidad de verle trabajar. En el mismo caso se encuentra el delantero Gurruchaga.

Secades.

PROGRAMA DE LA FUNCION DE ESTA NOCHE A LAS 8:30

PRIMER PARTIDO a 25 tantos: Lucio y La Paz, blancos, contra Morales y Arrondo, azules. A sacar ambos del cuadro diez.

PRIMERA QUINIELA a 6 tantos:—Elizondo, Andrés, Guillermo, Ituarte, Arruti y Guernica.

SEGUNDO PARTIDO a 30 tantos: Ituarte y Ecenarro, blancos, contra Andrés y Guillermo, azules, A sacar ambos del cuadro diez.

SEGUNDA UIQNIELA a 6 tantos: Argárate, Uriona, Salazar, Ibarlucea, Celaya, Egozcue.

TERCER PARTIDO a 30 tantos: Celaya y Egozcue, blancos, contra Ibarlucea y Uriona, azules. A sacar ambos del cuadro diez.

RESULTADO DE LA FUNCION DE ANOCHE

PRIMER PARTIDO

	Tantos.
Martín-Malluquiza, blancos	25
Millán-Iturriaga, azules	23
ganador: blancos:	

SEGUNDO PARTIDO

Gutiérrez-Mendizábal, blancos	30
Vallejo-Goitia, azules.	28
Ganador: blancos.	

TERCER PARTIDO

Creus-Ibarlucea blancos	28
Ferrer-Eugenio, azules.	30
Ganador: azules.	

PROGRAMA PARA LAS CARRERAS DE HOY

PRIMERA CARRERA, 6 furlongs		
614	Roping	112
738	Decorous	107
726	Par Wrack	x102
716	Pernoel	x102
729	Bob Custer	x107
729	Nana B	107
741	Polydee	107
734	Toncon	112
—	Baimwawá	x107
729	Royal Guinea	112
También elegibles		
637	Redwick	112
726	Arios	112
741	Keewatin	112
738	Little Turtle	x107
SEGUNDA CARRERA, 6 furlongs		
705	Gallic	x107
625	Alfred C. M.	112
684	Edie	107
736	Trapshooter	112
715	Lady Montreal	107
663	Adolph Krasa	112
738	W. Cookson	112
741	Aromette	x102
729	Red Boy	x107
699	Actuarius	x107
También elegibles		
729	Shadowgraph	112
738	Bender Sport	x107
738	Dick D	x99
TERCERA CARRERA, 5½ furlongs		
735	Incoloro	110
489	Speedalong	101
702	Flo Along	109
739	Forewarned	114
730	Tomah	110
737	Cherry Point	109
739	Ejector	110
CUARTA CARRERA, 5½ furlongs		
(721)	Pekín	112
728	June Bourbon	107
723	Exception	x102
(730)	Wining Woman	107
(738)	Rose Hazen	104
708	Barashkova	110
QUINTA CARRERA, 6 furlongs		
740	Yankaway	108
(733)	Chancell	111
740	Alanova	105
713	Uma	111
725	Pretty Royal	106
733	Jimmy H.	116
SEXTA CARRERA, 1 mil. 60 yds.		
741	Black Dreams	112
(741)	Friend Whitey	x107
734	Sea Lassie	107
734	Robrack	108
734	Potentate	112
(727)	Oatwood Belle	107
741	Starelius	x103
735	Flying Arab	x107
734	Sitting Pretty	107
SEPTIMA CARRERA, 1 1-16 millas		
723	Foreign Lady	107
737	Fair Brand	114
739	Omar Jones	116
742	Royal Lassie	111
(742)	Sun Vestal	x106
(734)	Brown Supinet	x106

SORTEOS BENEFICOS

5

FIJO
078
CORRIDOS
080
006

SPORTFOLIO

PREGUNTAS:

-1—¿Cuál es el terreno de mayores medidas en las Grandes Ligas actualmente? ¿Cuál es el pitcher que tiene mejor cambio de velocidad en la Liga Nacional y cuál en la Americana?

-2—¿Cuál de estos pitchers ha superado en velocidad a Vander Meer cuando estaba en su mejor época: Vance, Rixey, Grove, Gómez, Mungo, Dean y Hubbell? ¿Cuál es el mejor shortstop de la Liga Nacional actualmente?

-3—¿Cuál es el mejor torpedero de la Liga Americana? ¿Qué clubs ganaron las series mundiales de 1930, 31, 32, 34 y 35? ¿Cuál fué el batting de Henrich el año pasado?

-4—¿Quién es mejor, Gehrig o Greenberg? ¿Tiene chance el Detroit para ganar? ¿Cuál es la mejor selección de estrellas de la Liga Nacional, actualmente?

RESPUESTAS:

-1—El Stadium Municipal, de Cleveland, es hoy día el terreno mayor de las Grandes Ligas. Cincinnati era antes el mayor, pero recientemente lo acortaron. Hubbell es el pitcher que mejor cambio de velocidad tiene en la Liga Nacional. Y Lyons parece el mejor de la Americana.

-2—Es muy difícil calcular si esos pitchers eran o no más veloces que Johnny Vander Meer. Nosotros no creemos que hayan sido muchos más veloces que Johnny. Leo Durocher es el mejor short stop, fildeando de las Mayores. Vanghan es el mejor de la Nacional, en conjunto.

-3—Joe Cronin, de Boston, es el mejor shortstop de la liga Americana. Los Atléticos de Filadelfia ganaron la serie mundial de 1930. Los Cardenales capturaron la de 1931. Los Yankees la del 32. Los Gigantes la de 1933. Los Cardenales la de 1934. Los Tigres de Detroit la de 1935. Y los Yankees las dos últimas.

-4—Tommy Henrich bateó .320 en 67 juegos el año pasado para el New York Yankees. Greenberg supera a Gehrig, actualmente. La falta de pitchers efectivos detiene a los Tigres. El mejor team de la Liga Nacional debieran formarlo: Lombardi y Hartnett, catchers; McCormick y Mize, primera base; Billy Herman, segunda; Hack, tercera, y Durocher, short. Medwick, left field, Berger, center, y Goodman, right.

(Dirija todas sus preguntas a Pedro Galiana, sección de «Sportfolio», DIARIO DE LA MARINA, Habana).

EN LAS GRANDES LIGAS

RESULTADO DE LOS JUEGOS CELEBRADOS AYER

LIGA NACIONAL

San Luis, 12; Brooklyn, 3.
Cincinnati, 5; Filadelfia, 2.
Filadelfia, 11; Cincinnati, 10.
Pittsburgh, 4; Boston, 3.

LIGA AMERICANA

Boston, 7; Cleveland, 4.
San Luis, 9; Washington, 7.
(Los demás games fueron suspendidos por lluvia).

ESTADO DE LOS CLUBS

LIGA NACIONAL

	G.	P.	Ave.
PITTSBURGH	51	29	.638
New York	51	33	.607
Chicago	46	37	.554
Cincinnati	45	37	.549
Brooklyn	38	45	.458
Boston	35	42	.447
San Luis	34	46	.425
Filadelfia	24	55	.304

LIGA AMERICANA

	G.	P.	Ave.
NEW YORK	49	28	.636
Cleveland	48	29	.623
Boston	48	30	.615
Washington	45	41	.523
Chicago	33	38	.465
Detroit	38	46	.452
Filadelfia	29	46	.387
San Luis	23	55	.295

JUEGOS SEÑALADOS PARA HOY

NEW YORK, julio 22. (AP.)—Los probables pitchers para los juegos de hoy, sábado, en las Mayores, son los siguientes:

LIGA AMERICANA

Chicago en New York, dos: Lee (4-5) y Whitehead (6-4) vs. Gómez (7-9) y Pearson (6-5).
San Luis en Washington: Hildebrand (6-6) vs. Leonard (8-9).
Cleveland en Boston: Allen (12-1) vs. Bagby (7-4).
Detroit en Filadelfia, dos: Ross (4-6) y Nelson (8-5) vs. Bridges (4-7) y Auker (6-8).

LIGA NACIONAL

New York en Chicago, dos: Gumbert (8-7) y Schumacher (9-6) vs. Lee (11-5) y Dean (4-0).
Boston en Pittsburgh: Mac Fayden (6-3) vs. Bauers (5-7).
Filadelfia en Cincinnati: Mulcahy (5-13) vs. Walters (8-11).
Brooklyn en San Luis: Posedel (5-4) vs. Davis (8-2).

SE ESPERA QUE ESTE AÑO ASISTA UNA ENORME CONCURRENCIA A PRESENCIAR LA GRAN REGATA DE LA PLAYA AZUL

En los botes de la Marina y Yacht Club se han introducido cambios. Muy interesante competencia será la regata de las ciento cincuenta libras. Mucho chance tiene el Yacht Club

Por RUBEN OTERO

A una semana escasa de las clásicas regatas nacionales de Varadero, puede decirse que este año nuestro máximo evento remístico alcanzará grandes proporciones.

Por noticias recibidas tanto de la hermosa Playa Azul como del interior, se espera una concurrencia cumbre.

El Club Náutico de Varadero, la aristocrática institución que actualmente preside e' conocido médico cardenense doctor Frank Smith, se prepara para ofrecer durante la próxima semana una serie de alegres fiestas, que según tenemos entendido tendrán la cooperación de la insuperable orquesta de los Hermanos Castro.

En la administración del Club se halla, como siempre, nuestro estimado amigo Raúl Busto, bien relacionado y hombre selecto en el cargo que desempeña desde hace años.

Nuestro compañero Paquito González Bacallao, corresponsal del DIARIO en Cárdenas, volverá a publicar un número extraordinario de su simpática revista «Cárdenas Social», que cada año va mejorando y que seguramente se agotará tan pronto salga a la calle, con los grabados del mago Caparrós.

Cienfuegos enviará a la Perla del Norte la representación más nutrida que se recuerda, habiéndose organizado varias excursiones.

Las prácticas.

Hablemos ahora del training de los clubs habaneros. Ayer tarde sentó sus reales entre los remeros de la Marina y del Yacht Club la tan temida «grúa», es decir, tanto el comandante Julito Argüelles como el famoso Leader realizaron sendos cambios en sus tripulaciones.

Leader estuvo cerca de media hora disparando los catorce capítulos del remero perfecto a sus muchachos, antes de iniciar las prácticas.

El hombre—que se las trae en forma—estuvo hablando sin cesar y con una cara de pocos amigos, al extremo de que los remeros parecían párvulos de kindergarten.

Luego dió la orden de salir y todavía en el muelle se propuso buscar más remeros para sacar cuatro botes.

El mentor de Yale levantó del primer bote a Jorge Mena y en su lugar colocó a Gastón Arellano, que ha reaparecido en los remos, con Espinosa en el tres y el Conde de Mopox en el bow.

Pero en el camino volvió a cambiar a Santa Cruz y ocupó el puesto Eddy Tolón.

En el segundo bote salieron Jorge Mena en el stroke, Maceo en el tres, Bopgwood en el dos y Tolón en el uno.

Otro tercer bote, con el popular Tomás al timón, lo integraban Gastón, stroke, Maruri, tres; Jorge Bernal, dos y Jorge Mena, en el uno.

A pesar de estar completamente cojo, Leader se sentó en la máquina al regreso y enseñó a cada remero sus defectos.

En resumen, posiblemente a partir de esta tarde ya Leader habrá seleccionado el primer bote.

Mañana harán meta los yatistas frente a los «dientes-perros» de Miramar.

En el crew de la Marina igualmente se impuso la «grúa», pues Laffont y Fernández Vallín pasaron al segundo bote y Noble y Prieto junior, al primero.

El primer bate, con Manolo Prieto en el stroke, Noble en el tres, Prieto en el dos y García en el uno, estuvo luchando con éxito con la otra tripulación que la componían Rollie Reyes Gavilán, de stroke, Vallín, tres, Laffont, dos y Suárez Moré, uno.

Los guardiamarinas regatearán mañana y de la labor de cada hombre dependerá cuál bote irá a Varadero.

El Tennis parece que tiene decidido enviar a Avilés, Laderman, Criado y Gamba a las regatas de 150 libras.

Nosotros no tenemos una idea concreta de quiénes serán los hombres del Cienfuegos Yacht Club en esta regata; pero caso de que ellos envíen al mismo bote junior que quedó en segundo lugar, con Fernando Pérez de stroke, creemos que no hay más ganador que los verdiblancos.

Varadero presentará en 150 libras una tripulación bastante peligrosa y el domingo llevará un cuadro muy fuerte, cuyo papel estará de acuerdo con lo que pueda hacer Roberto Sánchez, que nos parece está falto de training.

Impresiones.

Nos vuelve a lucir el Habana Yacht Club con muchas probabilidades para ganar en la Playa Azul.

Sardiñas ha mejorado notablemente y como stroke, con su estatura formidable y punch, es una garantía para luchar contra Prieto, la estrella de la Marina.

El factor de la técnica favorecerá muchísimo a los yatistas, que también cuentan ahora con jóvenes fuertes y excelente promedio de edad, peso y estatura.

El crew de la Marina sigue siendo fuerte, no hay que discutirlo. Pero a nuestro juicio tendrá que mejorar grandemente para hacerle frente a los discípulos de Leader.

Tal vez en al semana entrante ellos se pongan en igualdad de condiciones y aún así tendrán en su contra el handicap de la enseñanza que el americano le está endilgando a los Ases del Músculo.

Cienfuegos puede resultar un contrincante de peso con su entrenamiento tan largo. Sin embargo, no sabemos en realidad qué chance tiene por desconocer el crew de Fructuoso Martínez para las justas del domingo 31.

LOS EMPUJADORES
LIGA AMERICANA

Foxx, Red Sox	97
York, Tigres	74
Dickey, Yankees	72
Averill, Indios	66
Keltner, Indios	64
LIGA NACIONAL	
Ott, Gigantes	75
Medwick, Cardenales	67
Goodman, Reds	65
McCormick, Reds	64
Rizzo, Piratas	55

SE EFECTUARAN HOY LAS COMPETENCIAS DE NATACION JUNIOR

Se trata de la competencia de Juniors Femenina de la Ass. Atlético. Mucho entusiasmo

Se efectuarán esta noche, en la piscina del Casino Deportivo de la Habana, las competencias juniors femeninas de natación, en las cuales la representación del Casino Español encabezada por la simpatiquísima Ruth Gil, piensa anotarse un triunfo señalado.

Nadadores del Casino, del Habana Yacht Club, y del Miramar intervendrán en los distintos eventos combinados, pudiendo asegurarse desde ahora que habrá lucha de interés. El team del Casino Español es favorito y debe ganar, desde luego. La magnífica preparación que le ha proporcionado el coach Oscar Martínez Conill garantiza prácticamente su triunfo, pero, esto no quiere decir, que, antes de ganar, recibirá fuerte oposición de parte de las lindas atletas del Yacht Club y del Miramar que se han preparado concienzudamente.

A continuación damos la lista completa de las participantes, entre las cuales figuran muchas estrellitas juniors. El primer evento se dará a las nueve de la noche.

DIVING:
Lourdes Fernández, YMC; Elena Romeu, MYC; Ruth Gil, CE; María Luisa Blanco, CE; Olga Agüero, CE.

100 METROS LIBRE ESTILO.
Silvia de Armas, CE; Olga Agüero, CE; Enid Fernández, CE; Silvia García Navas MYC; Clara Hermida MYC, Hazel Nuffer, HYC.

100 METROS DE PECHO.
María Luz Silverio, CE; Lola Rey, CE; Olga Rodríguez, CE; Clara Hermida, MYC; Jean Deaguen, MYC; Elena Romeu MYC.

400 METROS LIBRE ESTILO.
Hazel Nuffer, HYC; Marta Luz Silverio, CE; María Luisa Blanco, CE; Eva Gou, Lourdes Fernández, MYC

100 METROS DE ESPALDA
Luz María Firmat, CE; Georgina Bosch, CE; Chony González Ancos, CE; Silvia García Navas, MYC.

200 METROS LIBRE ESTILO.
Eva Gou, CE; María Luz Silverio, CE; María Lúisa Blanco, CE; Lourdes Fernández, MYC; Hazel Nufer, HYC.

RELEVO LIBRE ESTILO: 4x100
Casino Español, Miramar Yacht Club.

OFICIALES.
Referee: Gustavo Lancís, Starter; Genaro Suárez, Jueces de llegada; Raúl Argüelles, A. Barrientos, F. Estévez, R. Morales, F. Espino, Cronometristas: P. Carol, M. Serrapiñana, J. Valdés Orta, L. Palacios jr, Jueces de diving: R. G. Menocal, J. Fernández, S. Varona, Joe Rodriguez. Inspectores: A. Font, S. Varona, M. F. de la Reguera, J. Fernández, R. G. Menocal, P. D. Galiana, A. N. Coronado, F. La Villa, C. Hernández, R Larcada, F del Castillo. Anotador B. Pichardo, Anunciador: J. Companioni.

DOMINO

—9 datas consecutivas.
—Un record en la justa.
—Feo y Armas, «de malas».

Nada dijimos ayer sobre el Campeonato de dominó en la Asociación de Repórters y a fe de hombres sinceros declaramos que cometimos una gran injusticia, pues el jueves presenciamos un match en el que se estableció un record, y justo era que así lo registráramos, pero no tuvimos tiempo de hacerlo, porque nuestra presencia fué reclamada para efectuar en un Club, fuera de la Habana, un match amistoso «de liga grande». El jueves, repetimos, jugó la pareja del DIARIO DE LA MARINA, integrada por Peter e Ichaso, ganaron nueve datas consecutivas y sacaron el triunfo del refrigerador, dejando a Armas y Feo con lo boca abierta. Con razón, se dice que Feo, es un caballo de cinco furlones. Siempre se cansa al final. Nosotros, que vimos el partido, no lo achacamos a eso, sino al afán de asegurar; ambos comenzaron «a limpiar» todas las datas y no se dedicaron a hacer ninguna. «Los 52 tantos que nos faltan, los cogemos como quiera», decían Armas y Feo. Y no tenían más preocupación que quedarse «chiquitos», para evitar que los contrarios elevaran su anotación. En el dominó como en todos los deportes, no hay mejor defensa, que un buen ataque. Lo demás, son cuentos.

Ayer volvió a jugar la pareja de Peter e Ichaso, y se anotaron otro triunfo. Esta vez, contra García Gracia y Moreno, a quienes no les dejaron poner el pie en el suelo más que al final, cuando ya prácticamente estaba la victoria asegurada. Moreno está contrariado por las continuas derrotas que han seguido a una serie de victorias, y si no ha cogido ya el vapor, es porque García Gracia no lo sigue y porque ignora, además, donde está atracado el «Varillaje»

El mareo de Fernández Cabrera y el Niño de Atocha, ha desaparecido. Ya ninguno de los dos va por la Asociación. Quesada Torres, anda huído y Armandito Rodríguez se anda haciendo el remolón. La pareja que sigue en primer lugar es la de Manolito Cruz y Ricardo Sánchez, combinación que viene a ser según dice la gente, como la de Ortega y Batista. Los dos juntos, tienen tanta suerte como Eduardo Héctor Alonso, a quién han dado en llamar «La Lechera de Cuba».

A. R. PEDREDOZ.

ESTAN TEMIENDO LOS COLONOS DEL CENTRAL "ALMEIDA" QUE SE COMETA CON ELLOS UN ACTO ILEGAL

(COLUMNA SIETE)

A PESAR DE LO AVANZADO DE LA ESTACION DE LAS LLUVIAS, NO CAE GOTA DE AGUA EN EL PUEBLO DE SAN NICOLAS

(COLUMNA UNA)

Agricultura: tema vital

En ninguna época de la república se ha prestado más vigilante atención a la agricultura; más ahincada pasión por el estudio de los problemas del campo, que en estos últimos tres años.

El tema, el tema vital de la agricultura, ha pasado a ser, de simple rótulo de mitin electorero, a motivo central de reflexión e impulso patriótico.

Para no ir muy lejos, don Francisco de Arango Parreño—cuya muerte se conmemoró en centenario hace poco—enfocó, con aquella visión de sagaz estadista que tan relevante carácter le da entre los preclaros varones del décimonono, cuantas perspectivas se descubrían en el horizonte económico de la Isla. Su célebre informe sobre la Agricultura en la Habana es un documento que ofrece sabor de actualidad en cualquier momento.

Algunos pueblos—y el nuestro es un ejemplo—presentan contrasentidos inconcebibles en el desenvolvimiento de su progreso y bienestar. Somos una Isla—porción de tierra rodeada de agua por todas partes, según el texto de geografía más elemental—y no nos servimos del mar para nada: ni de la pesca ni del transporte. La feracidad del suelo, el prodigio envidiable de la región tropical, brinda todos los privilegios que la tierra espontánea y generosamente puede ofrecer, y queremos convertirnos—lo somos desde el punto de vista del azúcar—en país industrial.

Pero las necesidades, que son las que en definitiva apremian las resoluciones, y las exigencias del comercio moderno en relación con los demás pueblos, van llevando nuestro problema insular a sus naturales proporciones y posibilidades, a enmarcarlo en sus precisas dimensiones.

De ahí que el Gobierno reanude el camino que debió ser ruta inflexible en el desenvolvimiento de la nacionalidad y guíe sus pasos, cada vez más firmes, hacia el cultivo de la tierra, hacia la protección del campesino: base angular de toda riqueza y de toda verdadera prosperidad.

Obedeciendo a esa cruzada cuyos detalles no es necesario exponer, pues a diario resaltan en una gestión continuada y ardorosa; siguiendo esos lineamientos para llegar, con el concurso ciudadano, al mejoramiento integral de la colectividad; respondiendo, pues, al pensamiento del coronel Batista y a la entusiasta labor que realiza la Secretaría de Agricultura, algunas entidades y apoderados de grnndes firmas agro-industriales están llevando a efecto una jornada que debe ser conocida por toda la nación, para que mueva a una ejemplaridad más amplia.

Nos referimos—noticia que nos diera hace días nuestro Corresponsal en Madruga—a la repartición que el señor José Cabrera Díaz, administrador del central "Mercedita", de esta provincia, hiciera entre colonos y campesinos de aquel término, de centenares de posturas frutales y maderables, cuidadas e injertadas en los viveros de este último ingenio. Esta obra se encomia por sí sola. Si no fueran tantos y tan variados los menesteres que el señor Cabrera Díaz desenvuelve en la provincia en el orden de la economía como en el de la cultura, la distribución de esas posturas, obtenidas de sus viveros particulares, entre el campesinado de Madruga—acaso con el de otros términos suceda igual—resulta un motivo de público reconocimiento. Si no todos, sí la mayoría de los que se encuentran en la posición y administran los intereses que el señor Cabrera Díaz rige siguieran tan laudable ejemplo, la cruzada en favor de la agricultura cubana tendría dentro de pocos años la más insospechada culminación, que es como decir que habríamos llegado a la meta de ideales de afirmación nacional, libres y dueños de nuestros propios destinos.

DE LA VIDA NACIONAL

En la suntuosa escalinata del Gran Hotel de San Miguel de los Baños, nuestra querida compañera Graziella Garbalosa y su joven heredera, Gracielita, la de la voz angelical, interpretan una escena del Fénix de los Ingenios, Fray Lope de Vega Carpio.

DE ARTEMISA

Adelaida Llorens de Armenteros

Estimada señora profesora de la Escuela Primaria Superior de Artemisa, y esposa del doctor Mario Armenteros, Juez Municipal de esta localidad, que ha sido trasladada a una clínica de la capital, para ser sometida a una delicada intervención quirúrgica.

El doctor Núñer Portuondo, pondrá al servicio de la estimada señora su ciencia y larga experiencia, por lo que no dudamos que el resultado final será una verdadero triunfo.

La cronista formula sus más sinceros votos por el éxito más completo.

Los esposos Campoamor Lorenzo

De nuevo se encuentran entre nosotros, de regreso de su viaje de recién casados, la delicada Malula Campoamor y el estimado médico señor Cuco Lorenzo.

Un feliz y grato regreso, desamos a tan distinguidos esposos.

Próxima boda

Dentro de muy breves días unirán sus destinos ente Dios y los hombres, dos distinguidos y estimados jóvenes: ella la señorita Esther Ernand Jerez, y él el joven José Manuel Severo, empleado de la AdministraciNn del Acueducto de la Habana.

Gabino Rodríguez y familia

Hacía la playa de Baracoa, partió en días pasados esta estimada y querida familia.

Han de pasar una agradable y larga estancia en esa playa.

La cronista les desea toda clase de alegrías.

Melitón Hernández

Este buen amigo, ha pasado días de inquietud con motivo de la enfermedad que mantuvo a su pequeño hijo guardando cama.

Afortunadamente ya se encuentra en franca mejoría.

El concurso de Maternidad

Auspiciado por el doctor José Jaubert, Jefe Local de Sanidad, se llevará a efecto en esta localidad, el próximo Concurso Local de Maternidad.

La inscripción de los pequeños concursantes, ha quedado abierta en la Jefatura Local, exigiéndose los requisitos siguientes:

Edad, seis meses a un año; ser cubano de nacimiento, y acompañar dos fotos de la madre y dos del niño.

Crónista Social.

Dirígense los colonos del "Almeida" a las autoridades, temerosos de que se les haga víctima de un despojo

La delegación de colonos se ha reunido y hecho público que la Compañía propietaria del Central pretende comunicarles resoluciones que pugnan con las disposiciones de un decreto

En la mañana del día 17 celebró la delegación de colonos del central «Almeida» una junta extraordinaria a la que hube de asistir en calidad de invitado, ya que en la misma se iban a tratar asuntos de marcado interés que los colonos desean hacer públicos por medio de la prensa, a fin de que se conozcan los procedimientos que viene utilizando esta compañía azucarera en contra de los intereses de ellos.

Este corresponsal, que fué en un tiempo empleado del central «Almeida», estimaba desde hace mucho tiempo que con la ida del anterior propietario se habían zanjado todas las dificultades entre los colonos y el ingenio, ya que le cuesta mucho trabajo creer que la Administración actual, dirigida por un poderoso Banco, trate en los momentos actuales, en que se busca el bienestar de la República, de arrebatarles a los colonos por medios legales, según ellos, los terrenos que ocupan sus colonias de caña.

En la citada junta extraordinaria pude ver una carta firmada por el Administrador del central «Almeida», señor Raúl Bobes, de fecha 12 del actual, donde no hay lugar a dudas de lo que pretende la Compañía Aucarera Maisí, ya que en la misma conmina a sus colonos a devolver los terrenos que tienen arrendados por medio de contratos legales que están acogidos al decreto número 107 del ex presidente coronel Mendieta de fecha 31 de julio de 1935 e inscriptos en el Registro de la Propiedad de Santiago de Cuba en fecha 13 de abril de 1936, cuyo decreto autoriza a la prórroga de contratos hasta la zafra de 1942 y con el objeto de dar a conocer este hecho que intenta cometer la Compañía Maisí léase a continuación la carta que el señor Administrador del central «Almeida» ha dirigido a sus colonos, que dice así:

«Almeida, julio 12 de 1938.

Señor Juan Martínez.
Colonia Vista Alegre.
Muy señor nuestro:

No teniendo usted al presente con esta Compañía contrato de arrendamiento vigente y no habiendo, por tanto, renta pactada respecto del lote de 17 caballerías y 847 milésimas de otra en el que tiene usted fomentada la colonia de cañas «Vista Alegre», situada en la finca «Candelaria», de la propiedad de esta Compañía y habiendo terminado el año agrícola próximo pasado en 30 de junio de 1938, de acuerdo con lo dispuesto en la Ley de Coordinación Azucarera, por la presente le participamos que en el corriente año de julio 1o. de 1938 a junio 30 de 1939, y en los sucesivos, mientras subsista la Ley de Coordinación Azucarera, procederemos a cargar a usted la renta que le corresponda de acuerdo con dicha Ley, sirviendo la presente de requerimiento a los efectos de puestos en el artículo 1.566 del Código Civil para que se entienda que esta Compañía se opone a la prórroga de su arrendamiento por tácita reconducción y lo requiere para que proceda a devolver el lote de terreno referido, sin perjuicio de los beneficios que concede a usted la Ley y Reglamento de Coordinación Azucarera.

Rogándole se sirva firmar el duplicado de la presente para constancia, nos reiteramos, muy atentamente de usted,

COMPAÑIA AZUCARERA MAISI
R. Bobes,
Administrador.

Los colonos se quejan de la forma sorprendente en que les fué entregada la expresada carta, ya que por medio de una citación se les llamó a la oficina particular del señor Administrador, donde tenía preparado de antemano algunos testigos en los que los colonos recuerdan al señor Fernando Iturralde, Miguel Alba y Alvarez y otros, al objeto que dicha carta sirviera como una notificación para proceder por medio de sus abogados.

Conviene hacer saber que los colonos del central «Almeida» tienen actualmente establecida una reclamación ante la Comisión de Arbitraje del Instituto Azucarero, ya que sus liquidaciones de caña de la pasada zafra les fueron liquidadas en contra de lo normal, tomando los promedios del puerto de Guantánamo en vez del de la Habana, que siempre ha sido más alto y que así venía en sus contratos y que así se venía haciendo desde la fundación del mencionado ingenio. Los colonos aún no han recibido sus liquidaciones a pesar que la Administración del central «Almeida» trató de presionarlos amenazándoles de no darles para el corte y el tiro de sus cañas si no le firmaban las liquidaciones por los promedios del puerto de Guantánamo...

Nadie conocía este procedimiento del central «Almeida», pues los colonos no querían darlo a la publicidad por temor a las represalias... y por delicadeza con la Compañía.

No obstante el despojo que se pretende hacer con los colonos del central «Almeida», ellos confían en la rectitud de las autoridades, que no permitirán tamaño atropello con esos agricultores que tienen el solo delito de haber sembrado mucha caña para que se les quede más de la mitad en los campos por moler... y que aun así se le quiera quitar la poquita que muelen.

Me han entregado copia de las cartas que han dirigido al coronel Diego Rodríguez, jefe del Distrito Militar de Oriente, y al señor Gobernador Provincial a fin de que estúen ante la Compañía Maisí para que retire ese proceder con sus colonos, suplicándome éstos que dichas cartas también se publiquen y que dicen así:

«Julio 17 de 1938.

Señor coronel Diego Rodríguez Herrera, M. M.
Jefe del DistritoMilitar de Oriente,
Santiago de Cuba.
Señor:

Los colonos de esta Delegación reunidos en junta extraordinaria en fecha de hoy han tomado el acuerdo de dirigirse a usted por medio de la presente, a fin de poner en su conocimiento el atropello que con nosotros trata de cometer la Administración del central «Almeida».

Al efecto, le acompañamos una carta que con fecha 12 de los corrientes nos ha entregado en forma sorprendente el Administrador del mencionado central «Almeida», a presencia de dos testigos que de antemano tenía preparados en su propia oficina, con el objeto, al parecer, de darnos por notificados de su resolución.

Nosotros los colonos de ese central, que nos encontramos dentro de la ley por habernos acogido al decreto ley número 107 de fecha 31 de julio de 1935, registrando nuestros convenios de contrato en el Registro de la Propiedad de Santiago de Cuba en fecha 13 de abril de 1936, nos sorprendemos de esa actitud agresiva contra nuestros intereses por la Compañía Azucarera Maisí, que trata no solamente de hacernos un despojo, sino de sumirnos en la más horrible desesperación de miseria.

Y al objeto que en nuestras justas reclamaciones ante las Leyes de la República no se nos pueda tildar por la expresada Compañía Maisí como elementos perturbadores de la paz y del orden, es nuestro deseo que las altas autoridades de esta región conozcan el proceder de la Administración del ingenio, que sin razón alguna que justifique los medios nos quiera lanzar de los terrenos que ocupamos como colonos, garantizados por medio de contratos legales amparados en las Leyes de la nación.

Rogamos a usted, en su carácter de Jefe del Distrito Militar de Oriente, tomar nota de este hecho, a fin de que la Compañía Azucarera Maisí retire su maligno propósito de intentar lanzarnos de nuestras colonias que a fuer de sacrificios hemos constituído pagando religiosamente nuestras rentas.

Quedamos de usted muy respetuosamente,

ASOCIACION DE COLONOS DE CUBA
Delegación del central «Almeida».

La carta al Gobernador Pérez André está concebida en idénticos términos.

La situación de los colonos es bastante crítica en los momentos que estamos atravesando, siendo mi opinión que las autoridades que puedan hacerlo no permitirán que estos esforzados agricultores tengan que sacrificarse en gastos que no pueden hacer para defender sus matas de caña en los momentos que necesitan los centavos para darles de comer a sus hijos.

R. LOPEZ, Corresponsal.

DE AMARILLAS SOCIALES DE CAIBARIEN

Enhorabuena

Días de pláceme, son los que transcurren para la estudiosa juventud, que triunfa en los exámenes. Hoy me complazco en felicitar a la culta señorita Nena Aguila, competente profesora de Educación Pública, que ha obtenido brillantísimas notas en todas las asignaturas que examinó en la Escuela de Pedagogía, en nuestra Universidad.

Nada nos sorprende el triunfo de Nena, ya que en trato frecuente, hemos conocido de su clara inteligencia, y amor al estudio.

Que pronto obtenga el título anhelado son mis deseos.

Nuevo médico

Conquistando éxitos resonantes, ha terminado su carrera de medicina, el inteligente joven Ramón Sánchez, augurándole muchos triunfos, ya que ha sido un estudiante aventajado, de lo que ha dado pruebas en el hospital Mercedes, donde figuró como alumno interno, desde hace tiempo.

Hasta el atento amigo, y estudioso médico, llegue mi felicitación más entusiasta.

Nueva profesora

Con las más brillantes notas ha terminado sus estudios de piano y solfeo, la bella y simpática jovencita Adoración Fundora, que ha cursado sus estudios con gran aprovechamiento, en el afamado plantel religioso de Colón.

Presidió dichos exámenes, el ilustrado maestro, señor Benjamín Orbón, Director del Conservatorio que lleva su nombre, dedicándole felicitaciones y elogios a tan aventajada alumna.

Llegue a la gentil Monina mis entusiastas parabienes.

Estudiosa niña

Una grata nueva llega a mí, que no me sorprende: la inteligente niña Emilia Suárez Villalón, adorable hijita de los estimados esposos Justina Villalón, y Emilio Suárez, Jefe de estación del poblado de Maceo, en Oriente, ha obtenido brillantes notas en recientes exámenes de piano y solfeo.

De precoz inteligencia, y muy estudiosa, es mi pequeña amiguita, ya que para sus pocos años, posee grandes conocimientos y admirable vocación para el estudio.

Llegue mi felicitación más cordial a la graciosa Emilita, extensiva a sus pelices papás.

Argentina Fernández

Linda y gracisa niña, que celebró su onomástico en la festividad del 12 del presente mes, día que pasó redeada de sus numerosas amiguitas.

Lleguen a ella, aunque algo tarde, mi entusiasta felicitación y el cariño más sincero de la cronista.

San Enrique

El pasado 15 de julio, celebró el almanaque la festividad de San Enrique. Sea mi primer saludo, aunque algo tarde, con tan fausto motivo, para el respetable caballero don Enrique Floria, residente en el central «Maceo», y su hijo Enriquito, para los que tenemos nuestros mejores afectos.

Vaya también mi felicitación en sus días a los señores Enrique Ramírez, Enrique Gutiérrez, Enrique Capote, y el doctor Enrique Barreto, y el señor Enrique Martínez.

Un saludo cariñoso para la distinguida señora Enriqueta Silvestre viuda de Sánchez, muy querida amiga nuestra.

Y en nota aparte, mi saludo con mis mejores deseos por su dicha y felicidad, para el reputado médico cirujano, doctor Enrique Figares, residente en Calimente, y su hijo Cucho, también compenteme médico que presta servicios en el hospital Mercedes, donde a diario obtiene resonantes éxitos.

¡Felicidades!

Nuestra Señora del Carmen

En la grandiosa festividad de Nuestra Señora del Carmen, la que celebró nuestra Santa Iglesia el día 16 de julio, estuvo de días, un grupo de distinguidas amigas: en primer lugar la joven y bella señora María del Carmen Rivero de Franco, distinguida profesora de Educación Pública, para la que tengo una doble felicitación, ya que con ese día celebra también sus bodas de papel, un año de felicidad conyugal, plena de dichas y ventura.

Llegue también mi saludo en tan ciosa jovencita Margot Santiesteban.

Feliz viaje.

Cuca Salz Molina

De la Habana, en donde cursa sus estudios, ha llegado a este central, la bella jovencita Cuca Saiz.

Pasará al lado de sus familiares las vacaciones, que yo le deseo sean muy gratas.

Aracelis Carballosa,
Cronista Social.

Linda viajera

Hacia los Estados Unidos, partió en días pasados la bella y gentil señorita Elsita Diaz Compain, hija queridísima de nuestros estimados amigos el señor Juan Diaz y su elegante esposa Berta Compain.

Va la señorita Diaz en viaje de placer, acompañando a su abuelita, la señora viuda de Diaz, y a su tía Alicia.

Una grata estancia en el vecino país le deseamos.

Cayo Conuco

Cada día más animada se encuentra la bellísima playa Cayo Conuco, uno de los más bellos rincones de nuestra Isla, según la opinión de la infinidad de distinguidas personalidades que a diario la visitan, disfrutando en ella de momentos verdaderamente deliciosos.

En efecto, en la presente temporada, su nuevo Administrador, el señor Celestino Fernández, no ha omitido gasto alguno por que cada uno de sus favorecedores salgan verdaderamente complacidos y satisfechos en todos los sentidos.

Entre otros alicientes, cuenta con magníficas orquestas, bellos salones de baile, espléndido arbolado (que hacen de este lindo rincón, único en nuestra República) se está llevando a cabo un gran concurso para elegir a la Reina de la temporada de 1938, que será coronada con grandes fiestas a fines de la temporada.

Nuestra felicitación al señor Fernández, por su eficiente labor al frente de Cayo Conuco.

Sensible fallecimiento

En la tarde de el día 6, de modo inesperado, falleció en la Capital de la República, la bella y distinguida señora Enedina Fernández, perteneciente a una distinguida familia de la vecina ciudad de Yaguajay, que reside entre nosotros desde hace algún tiempo.

La hora popular

Con gran acierto se viene radiando por nuestra emisora local CMHD, la hora que encabeza este epígrafe, y que se encuentra bajo la dirección de nuestro amigo el señor Luis Monzón.

A diario reciben de todas partes, entusiastas felicitaciones por la magnífica labor que vienen realizando al frente de dicha hora.

Morales
Corresponsal

A PESAR DE HALLARNOS EN LA ESTACION DE LAS LLUVIAS, NO CAE UNA GOTA EN SAN NICOLAS

La Compañía de Gómez Mena ha repartido allí entre todos los agricultores las semillas para las siembras, pero se teme que éstas se pierdan debido a la carencia de agua

Nótase hondo malestar por la escasez de agua, que esta perjudicando grandemente las siembras de frutos menores. La Compañía Gómez Mena repartió entre sus obreros del batey y colonias más de diez caballerías, repartiéndoles también semillas de todas clases, como arroz, maíz, boniatos y otras, pero es el caso que después de que ya todos los frutos se hallan a mediados de la cosecha, la falta de agua parece ha de traer consigo la pérdida total de dichas siembras, lo que de consiguiente viene a aumentar el estado de penuria que existe por la crisis actual.

En mi última correspondencia di cuenta de que los colonos del central «Gómez Mena», unidos a los de los ingenios «Amistad» y «Merditas», pedían a la compañía propietaria de dichos ingenios que se les liquidase sus cañas de la última zafra por la Ley de Coordinación Azucarera. Dicha petición ha sido atendida y por la Administración de dichos ingenios se está procediendo a entregar a dichos colonos sus alcances de acuerdo con la Ley.

Nuestra Jefatura local de Sanidad está llevando a cabo la labor correspondiente para el concurso de maternidad, habiéndose inscripto numerosos niños de ambos sexos. El jurado se halla constituído bajo los auspicios de los siguientes miembros:

Presidente, doctor Raúl Ramos Recio, jefe local; secretario, señor Aurelio Díaz, escribiente de la Jefatura; vocales, Carlos Manuel Fernández, alcalde municipal; doctor Pedro M. Vega, juez municipal; doctora Aracelia Hernández de Jacomino, doctor Francisco Zabalo, Adelina Hernández, Severo Irurita Padrón, Angela Marín de Arbide, Juan M. Hernández, Jaime Martínez y Manuel Mesa.

Aún no ha sido señalada la fecha del concurso, de la que me ocuparé en próxima crónica.

Distinguida enferma

En una clínica de la capital ha sido operada de apendicitis la señora Haydée Acosta de Rivero, esposa del estimado amigo Guillermo Rivero Jacomino, propietario de la farmacia «La Purísima», de esta localidad.

La señora Acosta se halla bastante bien de dicha operación y el cronista hace votos por su total restablecimiento.

También se halla operado en la capital el distinguido caballero Antonio Mesa y Fina, dueño asimismo de una farmacia en esta localidad.

Mis más fervientes votos por que pronto se hallen completamente bien.

Félix PEREZ,
Corresponsal.

Sociales de Banes

En honor de las triunfadoras

Para el día 30 del actual está señalado un gran baile en honor de las Reinas de Simpatía y de las Flores, que resultaron electas en los certámenes celebrados recientemente, y que serán festejadas en los frescos y elegantes salones del Club Deportivo, en las playas de Embarcadero. Impera gran entusiasmo para asistir.

Grata visita

De Cueto hemos tenido el grato placer de saludar a los amigos Jesús Villamil, presidente de la Asociación de Colonos del central «Marcané» y al activo y diligente viajante, señor Manuel Grana, quienes pasaron unas horas en esta localidad, donde tanto se les estima.

Corresponsal

DESDE SAN GERMAN

La Corte Suprema

Se ofreció una extraordinaria función en nuestro único Coliseo, el día 14 del actual.

Patrocinada por los «Auténticos», y organizada por los señores Rodolfo Rivero, Presidente de los colonos de este central; los señores Pedro Batista, Emilio Sicilia, A. Ruiz, y otros.

Después de exhibirse la película «No te engañes corazón», continuó el programa con un desfile de aficionados de esta localidad, ofreciendo bonitos números de canto y de balle, habiéndoseles otorgado valiosos regalos, donados estos por el señor Rodolfo Rivero, la farmacia La Especial, del doctor Manuel Cruz y los establecimientos de los señores Reventós, Robles, etc., a los artistas que por aclamación resultaron triunfadores.

Nuestro teatro se vió concurridísimo en esa noche de arte.

Felicitamos a los que tuvieron tan acertada iniciativa, estimulando así a nuestros aficionados, dándoles una oportunidad de demostrar sus dotes artísticas. Y felicitamos a todos los artistas que fueron agraciados.

Para la Habana

Regresaron a la capital de la República, lugar de su residencia actualmente, el señor Vivián J. Gianelloni, y el menor de sus hijos, «Nenón».

Reciban tan distinguidos viajeros, nuestro saludo de despedida.

Para el central Punta Alegre

Después de corta ausencia en San Germán, ha regresado al lugar de su residencia, el señor R. M. Jenkins, Administrador del central Punta Alegre.

Feliz viaje.

Para Holgín

Una simpática holguinera.

La graciosa jovencita Toñita Piñón.

Una larga temporada pasó en San Germán, donde se ganó el afecto de todos cuantos la conocieron, por sus virtudes y agradable trato.

La cronista celebra que su estancia en San Germán, le haya sido grata y le desea un feliz regreso a la vecina ciudad de la Periquera.

De la Habana

Ha retornado a la capital de la República, la muy estimada señora Catalina Siré de Kerr, su graciosa hija, la encantadora rubita «Monín», y la distinguida señorita Teresita García.

Bienvenidas.

Para el central Chaparra

Se dirigieron a Chaparra, en la tarde del día 15, de los corrientes, las estimadas amigas señora Altagracia Santiesteban, viuda de Silva, y su virtuosa hija, señorita Blanca Silva, querida compañera de trabajo de la cronista, que se encuentra de vacaciones.

La acompaña en su viaje, la graciosa jovencita Margot Santiesteban.

Feliz viaje.

Ecos de Placetas

El domingo, a las ocho de la noche, la asociación «Jóvenes del Pueblo» brindó un ponche de honor a socios e invitados.

El primer brindis lo realizó Daniel Piñeiro, presidente de la Asociación, quien se refirió a la necesidad de que todos los cubanos, sin distinción de sexos, edades ni partidos laboren por la celebración de una Asamblea Constituyen libre y soberana. Igualmente se refirió a la necesidad de que la juventud en pleno labore porque una ley del Congreso conceda el voto a los ciudadanos mayores de dieciocho años, sin distinción de sexos.

Seguidamente habló el joven José A. Cerdeña, que abundó en las propias razones.

Otros oradores de la localidad fueron Felipe Torres y Francisco Cruz, este último secretario de Educación y Propaganda del Sindicato de Torcedores.

Por el comité provincial de los «Jóvenes del Pueblo» hablaron Enrique Mier Febles, presidente del Ejecutivo provincial, y Dionisio Rodríguez, secretario, que hizo el resumen.

BANGA,
Corresponsal.

señalado día, hasta las señoras María del Carmen López Mayoz, Carmen Gutiérrez de Martínez, Carmen de Fránquiz y mi compañera Carmen Anglade.

Las bellas y apreciables señoritas Carmita Tintorer, Carmita García, y Carmita Veli.

Para todas mis deseos por sus dichas y venturas.

Restablecida

Completamente restablecida, ha regresado a la Habana, donde estuvo dos meses bajo prescripción facultativa, la respetable señora Conchita Cepero, viuda de Sardiñas.

Indescriptible es el júbilo de la familia, y toda esta sociedad, con el feliz regreso de tan estimada señora, la que fué sometida a una difícil operación, por el hábil doctor Cañizares, auxiliado por el también notable médico y atento amigo, doctor Mario Gómez, para los cuales tiene la familia de Cepero, profunda gratitud.

Reitero a la bondadosa Conchita mi cordial saludo.

Sentido pésame

Llega a nosotros, la infausta nota del lamentable fallecimiento del distinguido caballero, Bernardo Mayoz, ocurrido recientemente en Colón.

Tan profunda pena, afecta a una familia para la que tenemos grandes sentimientos de amistad y de consideración.

Llegue la expresión de nuestra más sentida condolencia, para los deudos, del hombre bueno, del caballero intachable, que ha bajado a la tumba, y muy especialmente hago llegar mi más sentido pésame, a sus hermanos José y Doña Anisia, exhortándolos a que tengan la necesaria resignación para sufir tan rudo golpe.

¡Paz a sus restos!

Dra. América A. L. Calera,
Corresponsal

UNA FUNCION EN EL TEATRO DE PALOS A BENEFICIO DEL CLUB ATLETICO DE LA LOCALIDAD

El programa fué en extremo brillante, compuesto por dos excelentes películas y varios números de cantos a cargo de conocidos artistas. Estuvo muy concurrida la función

El día 14 y con el teatro rebosante de selecto público, efectuóse la función anunciada por el Club Atlético con el objeto de recolectar fondos para la terminación de las obras que en sus nuevos terrenos se llevan a cabo.

El programa fué tan escogido como interesante, pues se pasaron por el lienzo dos magníficas cintas habladas en español, que llevan por títulos «Allá en el Rancho Grande» y «Almas encontradas».

Fueron presentados los positivos valores artísticos de esta localidad, que hicieron gala de su arte exquisito: Horacio Pérez, Carlos Pérez, Lázaro Mata, Luisito Pérez Molina y Ester Rodríguez, que nos deleitaron con muy bellos números.

Como una cortesía del agente de «El Cuño», señor Emilio López, se presentó al público a la simpática estrellita de la Corte Suprema del Arte, de la Habana, ganadora del primer lugar en el último concurso, señorita Elsa Valladares, la que nos ofreció el regalo de su voz armoniosa y bien timbrada en bellísimas canciones que deleitaron al auditorio.

Los aplausos que cosechó Elsita fueron estruendosos, los cuales provocaron sentidas frases de agradecimiento por parte de ella.

La graciosa niña Miria Febles García le ofreció un hermoso ramo de flores, obsequio del «Club Atlético», y le recitó unos versos originales de su señor padre, el delicado poeta Arsenio Febles.

Fué una fiesta de arte la ofrecida por los muchachos del «Club Atlético», que será de grata recordación.

Una bebita

Un joven matrimonio que goza del mayor aprecio y estimación entre nosotros ha visto alegrado su hogar con el advenimiento de una graciosa bebita, primer fruto de su feliz unión.

A la doctora Dora Perdomo y a Laudelino Delgado, los felices padres, hacemos llegar nuestra enhorabuena.

Una boda

En el simpático pueblo del Perico, en la provincia matancera, unieron sus destinos dos jóvenes muy estimados, unidos a este cronista por lazos familiares.

Josefina García y Baltasar Martín han visto logrados sus ideales al fundir sus almas en una sola.

Después de su boda partieron tan estimados jóvenes hacia la Habana, donde pasarán su luna de miel, yendo a residir después a la villa de Domingo Mujica.

Van con estas líneas nuestros mejores deseos porque la dicha de Josefina y Baltasar sea imperecedera.

Otra boda

También en el vecino pueblo de Alacranes efectuaron su enlace Digna Betancourt, culta profesora de Instrucción Pública, y el joven Gerónimo Alvarez, perteneciente a una estimada familia de este pueblo.

Que sean muy felices.

Duelo

En la mañana de ayer dejó de existir el que fué estimado amigo Enrique García, de cuya enfermedad dábamos cuenta en nuestra crónica anterior.

Su entierro resultó una sentida manifestación de duelo. Paz a sus restos y reciban sus familiares la más sentida expresión de condolencia.

José M. Lavandeira

Se encuentra en esta localidad un buen número de estudiantes descansando después de una afanosa labor estudiantil, por lo cual alcanzaron todos muy buenas notas.

Queremos hacer mención muy especial del joven José M. Lavandeira, aventajado estudiante del segundo año de Cirugía Dental, el cual, de siete asignaturas presentadas conquistó siete sobresalientes siendo felicitado por los profesores.

También se presentó a oposiciones, llevándose algunos de los más importantes premios.

Felicitamos a José Manuel y a sus amantes padres, los estimados esposos Manuel Lavandeira y Paquita Celaya.

De regreso

Después de una temporada de veraneo en una playa de la provincia matancera, hállanse otra vez entre nosotros los esposos Piloto Rossié.

Con ellos vinieron sus bellas y simpáticas hijas Margot, Julieta y Albertina.

Nuestro saludo de bienvenida.

Julieta Martínez

Para descansar de las tareas estudiantiles y con el objeto de pasar una temporada con sus familiares, embarcó hace días hacia la Isla del Tesoro la simpática niña Julieta Martínez, hija del Representante a la Cámara Ismael Martínez y de su distinguida esposa Nena Berra.

Que disfrute unas alegres vacaciones la estudiosa y simpática Julieta.

La Corte del Arte del Centro de Artesanos

Dos audiciones más ofreció esta Corte de Arte, alcanzando en ambas rotundos triunfos.

La primera fué organizada y sólo tomaron parte en ella niños y niñas, quedando todos admirablemente.

La segunda fué, como todas las demás un exitazo como todas las anteriores.

La próxima audición según los programas será dedicada a cosas de antaño.

Avelino DIAZ.
Corresponsal.

BEJUCALEÑAS

EXAMENES

.. En los exámenes celebrados últimamente en el Instituto de la Habana, alcanzaron brillantes notas los jóvenes Jaime Vidal y Armando Calvo.

Llegue nuestra enhorabuena hasta esos estudiosos jóvenes.

CELSA ACOSTA

El día 28 celebrará su onomástico la culta señorita Celsa Acosta.

Reciba nuestra felicitación.

CAJA POSTAL

El día 14 de mayo próximo pasado se celebró el segundo aniversario de la inauguración de la Caja Postal de Ahorros.

Para festejarlo la distinguida señorita Isela Gómez López, hija del señor Francisco Gómez, Secretario de Comunicaciontes, obsequió a todos los niños que nacieron en esa fecha, con un depósito en la Caja Postal de Ahorros, por valor de un peso.

En esta ciudad le correspondió ese obsequio al niño Isidro René Domínguez Bermúdez.

El día 19 de Julio, el competente Administrador de Correos en ésta, señor Agustín García, hizo entrega del depósito a los esposos Domínguez Bermúdez.

Al consignar esta nota, nos complacemos en enviarle nuestra felicitación a la señorita Gómez por su plausible iniciativa.

FELICITACIONES

El lunes 18 celebraron su santo la joven señora Marina Mur de García, y la distinguida señorita Marina Esquirol.

Felicidades!

Célida FERNANDEZ.

Notas de Limonar

EL SERVICIO POSTAL

Nuestro querido amigo, el Administrador de Correos de este pueblo, Sr. Miguel de León, nos facilita la siguiente Estadística de los servicios prestados durante el pasado año económico de 1937 a 1938, en esta Oficina local de Comunicaciones, y que es como sigue:

Certificados Nacionales, primera clase, expedidos	1.135
Certificados Nacionales primera clase, Recibidos	729
Certificados Internacionales 1a. clase, expedidos	49
Certificados Internacionales 1a. clase, recibidos	31
Certificados Oficiales, expedidos	6.168
Certificados Oficiales. Recibidos	3.009
2096 Giros Postales expedidos	$32.703.66
Derechos cobrados por los mismos	229-01
789 Giros postales pagados	5.326-36
Entrega Especial, salida	451
Entrega Especial, entrada	442
La recaudación de Telégrafos fué de	$293.13

Hay una salida de más de 125 cartas ordinarias, y una entrada de 230 a 250.

Debido a que solamente existen tres empleados para los servicios, éstos rinden una labor abrumadora, por lo que suplicamos a Sr Francisco Gómez, Hon. Sr. Secretario de Comunicaciones, nombre en esta oficina un cartero, para aliviar en parte la labor de estos humildes servidores del pueblo.

COMPROMISO AMOROSO

Ha sido pedida la mano de la encantadora señorita Delia Reyes Prieto, por el distinguido comerciante del pueblo de Calimete, Sr. Feliciano Soto Longal.

La petición la hizo el novio, ante el tío y padre de crianza de la novia Sargento Alfredo Prieto, Jefe de Policía de este pueblo.

Los novios, que cuentan con grandes simpatías, tanto en Calimete como en este pueblo, fueron muy felicitados y nos informan que la boda no se hará esperar.

Reciban nuestra enhorabuena.

MARIA RUIZ

Esta bellísima señorita que ostenta el honroso grado de Capitana Instructora del Instituto Cívico-Militar de Ceiba del Agua, viene a pasar gratas horas en compañía de sus queridos padres, nuestros buenos amigos Manuel Ruiz y Caridad León de Ruiz.

También a saludar a estos afortunados papás, llegó de Tope de Collantes, en Trinidad, su hijo Jesús, que presta sus servicios en aquel lugar, como cabo del Cuerpo de Señales y Radio del Ejército Constitucional.

Con este motivo, la residencia de Cuca y Manolo en la finca Maya, fué muy visitada por las buenas amistades que acudieron a saludar a María y Jesús.

Grata estancia les deseamos.

Gerardo MARTIN, Corresponsal.

MANOS CRIMINALES DIERON FUEGO AL EDIFICIO EN CONSTRUCCION DEL CLUB ATLETICO DE PALOS

(COLUMNA CINCO,

AL DAR UNA "CENCERRADA" A UN VECINO SE PROMOVIO UNA ALTERACION DEL ORDEN RESULTANDO ALGUNOS LESIONADOS

(COLUMNA CINCO,

CRUCIGRAMAS

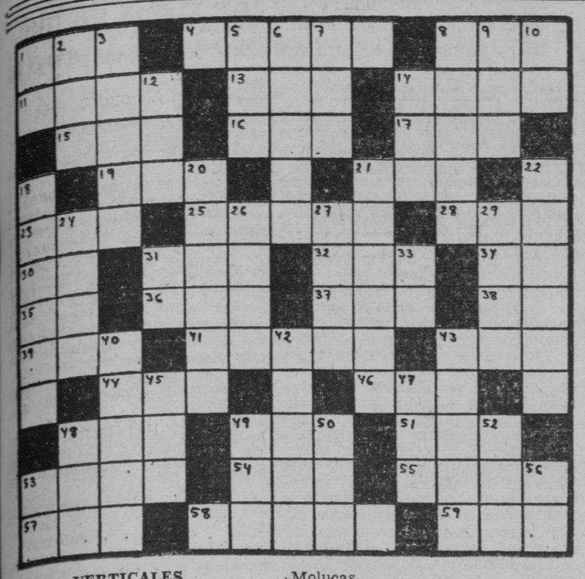

VERTICALES

1.—Adverbio de modo.
4.—Instrumento musical (pl.)
8.—Isla del Mar Egeo, una de las Espórades.
11.—Ensenada pequeña.
12.—Consonante.
14.—Composición musical para ser cantada por una sola persona.
15.—Nivel.
16.—Llamada de auxilio.
17.—Cada una de las doce partes en que se divide el año.
19.—Adverbio de cantidad.
21.—Flúido aeriforme.
23.—Parienta.
25.—Creador del género llamado fábula.
28.—Prominencia que forma la superficie del agua agitada.
30.—Dios del Sol.
31.—Interjección.
32.—Tiempo del verbo arar.
34.—Terminación de aumentativo.
35.—Naipe.
36.—Humor.
37.—Desembocadura de un río en el mar.
38.—Símbolo del Sodio.
39.—Movimiento convulsivo y ruidoso del aparato respiratorio.
41.—Parte o división de alguna cosa con dependencia de ella.
43.—Isla británica del Mar de Irlanda.
44.—Cólera.
46.—De esta manera.
48.—Oficial del Ejército turco.
49.—Nombre femenino.
51.—Medida de longitud.
53.—Espíritu.
54.—Artículo (pl.)
55.—Isla del archipiélago de las Molucas.
57.—Hueso de la cadera.
58.—Uva seca (pl.)
59.—En el gnosticismo, cada uno de los genios creadores.

VERTICALES

1.—Mil cien.
2.—Río de Suiza.
3.—Mamífero rumiante de la América Meridional.
5.—Cabeza de ganado.
6.—Metal pesado.
7.—Vocal (pl.)
8.—Ultimo rey de Lidia.
9.—Escucháis.
10.—Sociedad Anónima.
12.—Agarradera.
14.—Dueña.
18.—Río de Colombia.
20.—Río de España.
21.—Mono antropomorfo africano.
22.—Cinto con tubos para llevar cartuchos.
24.—Nombre griego de la diosa de la curación.
26.—Ciudad de Italia.
27.—Preposición.
29.—Tela muy fuerte.
31.—Associated Press.
33.—Interjección.
40.—Letra griega.
42.—Adverbio de cantidad.
43.—Baile francés.
45.—Arbol de Madagascar.
47.—Novela de la Avellaneda.
48.—En el juego de la secansa dos o tres cartas iguales.
49.—Dios, entre los mahometanos.
50.—Cocina.
52.—Juguete.
53.—Asociación Canaria.
56.—Artículo.

A. L. G.

DESDE HATUEY

Nueva Directiva del Club

En pasados días se celebraron elecciones, para designar a la Directiva que regirá los destinos del Club Hatuey, durante el presente período.

Por unanimidad, resultó electo Presidente don Eduardo Baryola, persona que responde a las exigencias de la más destacadas correción y caballerosidad; Damaso Aja Cardoso, Jefe de Estación de los Ferrocarriles Consolidados, persona culta y de la mayor significación social, Vice-Presidente; Manuel Ferradas Acosta, Secretario; Julio Santana, Vice; Conrado Urquizu, Tesorero, y Vice el doctor Diego F. de Céspedes.

Podemos asegurar sin hipérbole que el conjunto electo, es admirable, por eso no dudamos que alcanzará un éxito lisonjero.

Hacia la Habana

Ha partido nuestro distinguido amigo, Florindo Curbelo.

Ojalá que los motivos que le hacen realizar este viaje, a la capital de la República, corresponda satisfactoriamente a sus deseos.

Luis López Martísez

DE SANTA ISABEL DE LAS LAJAS

Hogar feliz

De la mayor alegría se encuentra invadido el del señor José Luis Bolivar, eficiente Administrador de Correos y su distinguida esposa, la señora Margot López Dosticós, con la visita de la clásica cigueña, que les trajó un gracioso baby.

Hacemos llegar hasta los regocijados padres, nuestros votos por la ventura del infante.

Cumpleaños

El día 6 celebró su cumpleaños, nuestro amigo el joven Sergio Martínez Rodríguez, viéndose muy agasajado.

Le reiteramos nuestra calurosa felicitación.

Victor Gómez

Solución al Crucigrama anterior

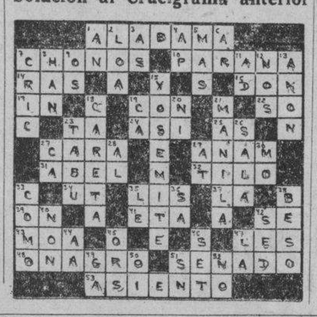

UNA JOVEN SE ENVENENO AL CONOCER QUE SU BODA HABIA SIDO TRANSFERIDA 24 HORAS

Detenido Lelo Martínez a quien se acusa de haber asaltado a un anciano en Baraguá. Muerto un campesino por un rayo, así como el corcel que montaba. Actos religiosos en Cifuentes

PINAR DEL RIO

OCURRENCIAS VARIAS

PINAR DEL RIO, julio 22. DIARIO. Habana.— Al quebrarse una rama de la mata de mangos en que estaba subido, cayó al suelo y sufrió graves lesiones el menor Ciriaco Rojas, vecino de la finca La Cruz, barrio Piloto.

La menor de ocho años, Ludivina Alvarez, ingirió equivocadamente el contenido de una caja de Verde París que estaba sobre una carpeta en su domicilio en Piloto, sufriendo intoxicación grave.

Máximo Leal Valiente, vecino de esta ciudad, ingirió acido sulfúrico con ánimo de privarse de la existencia por estar aburrido, ocasionándose fuerte intoxicación.

Personas desconocidas penetraron en el domicilio de Francisco Hevia, residente en Punta de Cartas, Término de San Luis, sustrayendo el contenido de una caja, en la que había objetos diversos tasados en $68.00, así como $35.00 en billetes de Banco; las autoridades actúan. G. RODRIGUEZ. Corresponsal.

LA HABANA

EL BAILE DE HOY EN EL C. I. R.

SANTIAGO DE LAS VEGAS, julio 22. DIARIO. Habana.—Mañana sabado 23, tendrá lugar en el Centro de Instrucción y Recreo un grandioso baile con motivo de la festividad de Santiago Apóstol y Nrta. Sra. de las Mercedes, Patronos de este pueblo.

Dicho baile será amenizado por las orquestas de Belisario López, Antonio María Romeu La Sonora y la Gloria Matancera. Existe gran animación entre nuestra juventud para asistir al mismo.

INAUGURACION DE LA AMBULANCIA MUNICIPAL

El próximo lunes dia 25, será inaugurada por fin la ambulancia municipal, que tanta falta hace a nuestra población y la cual se ha venido pidiendo desde hace treinta años.

Esta obra se debe a la iniciativa de nuestro Alcalde doctor Antonio Ramírez. A las cinco de la tarde será trasladada la misma del Ayuntamiento a la Iglesia Parroquial, donde nuestro párroco don Manuel Argüelles, la bendecirá.

LA VERBENA DEL PATRON

El propio lunes, día de Santiago Apóstol, tendrá lugar en el C. I. R. la tradicional Verbena del Patrón, que será amenizada por Antonio María Romeu, Cheo Belén Puig y La Sonora y Gloria Matancera.

En el Club Atlético se efectuará también un grandioso baile en que actuarán Belisario López, La Maravilla y el Quinteto Hispano Cubano.

LA PROCESION DE SANTIAGO APOSTOL

A las seis de la tarde del lunes las tradicionales procesiones de Santiago Apóstol y Ntra. Sra. de las Mercedes, recorrerán las principales calles de la población. Después, de regreso al Templo, se llevará a cabo la acostumbrada Salve, donde oficiará don Manue Argüelles, nuestro Párroco, quemándose después vistosas piezas de fuegos artificiales en el atrio de la Iglesia Parroquial. M. PERERA. Corresponsal.

bí(IY1m-e etaoin shrdlu cmfwy kwq.

HECHO CRIMINAL

PALOS, julio 22. DIARIO. Habana. Anoche trataron de quemar la casa que está construyendo el Club Atlético. Por la pronta intervención de los socios y vecinos se logró apagar las llamas evitándose la total destrucción del edificio. Es general la protesta contra los criminales autores de este hecho, esperándose que si son descubiertos se les aplique un severo castigo. DIAZ. Corresponsal.

MATANZAS

EL CLANDESTINAJE INDUSTRIAL SE PERSIGUE TENAZMENTE

MATANZAS, julio 22. DIARIO. Habana.—oCn el fin de acabar con el clandestinaje industrial del calzado, han sido designados por la Delegación provincial de Comercio, los inspectores Severino Baró, Filiberto Duan y Justo Gómez.

El inspector Baró sorprendió hoy un establecimiento clandestino en Compostela 14, de la propiedad de Félix Rodríguez.

—En la villa de Jovellanos se suicidó, ahorcándose, Gumersindo Díaz, ignorándose el móvil que le llevó a tal determinación. LOVIO. Corresponsal.

SANTA CLARA

MOTIVO UNA CENCERRADA LA ALTERACION DEL ORDEN

SANTA CLARA, julio 22. DIARIO. Habana.—Rafael Mayo Crespo, vecino de la finca El Palmar, en Mayajigua, contrajo matrimonio con una viuda. Varios individuos, portando fotutos, latas y cencerros, dieron a los recién casados una «cencerrada», produciéndose la alteración del orden consiguiente. Sonaron varios disparos, resultando lesionados de gravedad, entre estos Rafael Mayo Crespo y Juan Padrón Soto. Las autoridades de Mayajigua actúan.

—Eleuteria Santiesteban, de 15 años, de la raza blanca, vecina de la finca «Caridad» en el poblado Antón Díaz, ingirió creolina, para privarse de la vida. Por su estado de gravedad no pudo declarar, ingresando en el Hospital. Declaró su padre que ayer mismo iba a contraer matrimonio, y que habiéndose suspendido el acto para hoy, su hija se disgustó a tal extremo que determinó suicidarse. Corresponsal.

MANIFESTACION DE LA INDUSTRIA RODADA

CIENFUEGOS, julio 22. DIARIO. Habana.—El día 30 del actual celebrará la industria rodada de esta una manifestación de protesta contra el impuesto del peaje la que recorrerá las principales calles, y en el Palacio Municipal hará entrega de tres exposiciones destinadas al Alcalde, al Gobernador y al Jefe del Ejército. O. A. GARCIA. Corresonsal.

FULMINADO POR UN RAYO

CUMANAYAGUA, julio 22. DIARIO. Habana.— José Manuel Alvarez Quintero, de 26 años, ha sido fulminado por un rayo en la tarde de ayer, cuando transitaba a caballo por la finca «La Floresta, en el barrio Ojo de Agua. También resultó muerto el caballo.

—Ha sido detenido Lelo Martínez, el otro asaltante del anciano González, en Barajagua. Se encuentra en el Vivac a la disposición del Juzgado. CHAVIANO. Corresponsal.

ATENTO CONTRA SU VIDA

COLON, julio 22. DIARIO. Habana.—Catalina Reyes Fábrega, de 20 años, ingresó en el Hospital en grave estado por haber ingerido con ánimo de suicidarse sustancias tóxicas desconocidas. Estimase que se deba su resolución a la muerte de su esposo, que recientemente pereció ahogado en un río cercano a esta población, a los 13 días de su matrimonio. Corresponsal.

CON GRAN ANIMACION SE CELEBRAN LAS FIESTAS

CIFUENTES, julio 22. DIARIO. Habana.—Desde ayer se están efectuando las fiestas religiosas de Santa María Magdalena, Patrona de este pueblo. Esta tarde recorrerán las calles las procesiones con las Imágenes de Santa María Magdalena y la Virgen de la Caridad. Ofician en los actos religiosos los RR. PP. Galo, Catalá, Cirilo y otros.

Esta noche, en la sociedad «El Liceo» y «Renovación Social» se celebrarán lucidos bailes. Numerosas familias de los pueblos vecinos asisten a las fiestas, reinando gran regocijo en esta población. M. O. ARECHAGA. Corresponsal.

CAMAGUEY

MUERTO AL ESCAPARSE UN PROYECTIL

CAMAGUEY, julio 22. DIARIO. Habana.—En el barrio Contramaestre, de este Término, fué muerto hoy Elio Montenegro Paz, al escapársele un proyectil de la escopeta de caza que llevaba, se personó en el lugar del hecho el Juez de Instrucción doctor Castellanos, con el Secretario señor Olizabal, iniciando las diligencias de rigor.

LA SUSPENSION EL PRESUPUESTO MUNICIPAL

Al ser suspendido el presupuesto municipal, tal como anunciamos hace poco, el Hospital de Emergencias no puede seguir funcionando, por lo que urge se tomen medidas para que ese centro tan necesario continúe llenando su cometido. El supervisor de sanidad, doctor Leiseca, ha formulado cargos contra el jefe local de sanidad de Nuevitas, doctor Benach y un empleado. Corresponsal.

ORIENTE

EXCURSION PORTORIQUEÑA

SANTIAGO DE CUBA, julio 22. DIARIO. Habana.— Procedentes de esa capital llegaron anoche a esta ciudad los excursionistas portorriqueños, de los cuales muchos son maestros. Fueron recibidos por el Gobernador y autoridades municipales y escolares, asistiendo la Banda Municipal. Organízanse varios festejos en su honor. GARCIA. Corresponsal.

SORPRENDIDOS POR UNA MANGA DE VIENTO CUANDO IBAN POR EL RIO

BAYAMO, julio 22. DIARIO. Habana.—Cuando una familia apellidada Briñonez, cruzaba el río Cauto en uan pequeña canoa, en «Vista Alegre», colonia del Central «Cauto», fué sorprendida por una manga de viento que hizo zozobrar la embarcación, pereciendo ahogados tres niños, de ocho, tres y dos años respectivamente, estando a punto de perecer otro, que se salvó milagrosamente.

La tragedia se cierne sobre dicha familia, pues hace cinco años, estaba la madre con tres hijos a la orilla del río, mirando pasar el vapor «Cienfuegos», arrebatando el oleaje producido por el mismo a los pequeños, siendo inútiles los esfuerzos de la madre por salvarlos.

Hasta estos momentos sólo se ha rescatado un cadáver, continuando la búsqueda de los otros dos. Corresponsal.

DE MADRUGA

Traslado del Jefe del Puesto Militar

Ha sido trasladado para el pueblo de San Antonio de los Baños, el Jefe del Puesto Militar, de esta población, Teniente Rufino Alvarez, pundonoroso militar, que desde hace años se hallaba destacado en esta Jefatura Rural, habiendo demostrado en todos los momentos, un gran celo en el desempeño de sus funciones, y haberse distinguido por su honrada actuación y espíritu justiciero.

El pueblo en general, lamenta el traslado del Teniente Alvarez, y el corresponsal muchos éxitos en el desempeño de su nuevo cargo.

Entre nosotros

Desde hace días se encuentra de nuevo entre nosotros, el distinguido comerciante de esta plaza, señor Salvador Rosseti, el cul víctima de un fuerte ataque grippal, tuvo necesidad de hacer su ingreso en la Quinta Covadonga, en la Habana.

Deseamos al amigo Rosseti, un pronto restablecimiento.

Nuestro Club

Ya se encuentra terminado el campo de basket ball, del Clb Atlético de Madruga, por cuyo motivo, nuestra juventud se encuentra muy entusiasmada, esperando que muy pronto nuestra Institución Deportiva, cuente con un team de basket ball, capaz de enfrentarse con temibles adversarios, poniendo en buen lugar el prestigio de este Club, creado al margen de todos los esfuerzos de los jóvenes sporman de esta localidad.

El Corresponsal

DE MAXIMO GOMEZ

Una boda

Bod a elegante y simpática.

Elvíra García Valdés, flor preciada de los jardines nuestros, y Juan Miguel Luis Hernández, fueron los felices desposados, que dan motivo para esta reseña.

Se verificaron dos ceremonias.

La civil y la religiosa.

La primera se llevó a efecto el sábado último, en la residencia de los padres adoptivos de Nena, los esposos Salazar Sánchez.

Ante el doctor Carlos Manuel Armas y Cepero, talentoso abogado y meritísimo Juez Municipal accidental, actuando de Secretario el señor Pedro María Márquez, competente y diligente funcionario.

Suscribieron el acta, en calidad de testigos, los señores Manuel Taranco Vía, doctor Agustín Rodríguez Dubrocá, José Angel Flebes, y el doctor José María Soberón Pérez.

Y en horas de la tarde de el domingo, ante una altar bellísimo, en el que esplendía nuestra amada Patrona, preparado **ad hoc**, por hábiles y seductoras manos, en el que daban alegres notas, albas y perfumadas «easter lillies», recibieron Nena y Juan Miguel, la bendición sacerdotal, y la sanción espiritual de su unión ante la Ley, y ante el Supremo Creador.

Bellísima, con gentileza y majestad de reina, apareció Nena, alba y dulce, del brazo del señor José Calixto Sánchez La Lebré, su padre adoptivo, ostentando en sus manos un precioso y sugestivo bouquet; en tanto Juan Miguel, el dichoso contrayente, lo hacía del brazo de su progenitora, la señora Juana Hernández, viuda de Luis.

Testificaron por ella: los señores José Ramón Fernández Valle, José María Eguigcren Rata, doctor Enrique Llera Quintana, y Mariano José Soberón Pérez.

Por él: el doctor Guillermo Morales Núñez, y los señores Joaquín González Valdés, y Antonio Carlos Sánchez Salazar.

Una concurrencia distinguida y selecta asistió, no obstante el carácter de intimdad que revistió el acto, contándose los familiares de ambos contrayentes y amistades.

Fué obsequiada la concurrencia con riquísimas pastas, sidra y champagne.

El cake de boda, obsequio de los familiares de Juan Miguel, merece consignarse, ya que resultó muy sugestivo, por su belleza y proporciones.

Seguidamente de recibir Nena y Juan Miguel, las congratulaciones de sus amistades, partieron hacia la Feria del Sur, en uno de cuyos hoteles disfrutarán de los primeros días de su luna de miel.

Después regresarán donde son tan queridos los nuevos esposos González y Luis, e instalarán su residencia en la calle de Pío Alvarez.

Nuestra reiterada felicitación a Nena y Juan Miguel y nuestros fervientísimos votos por que siempre los Dioces de la felicidad, proyecte sobre ellos sus bienaventurados rayos.

R. López Sardiñas,
Corresponsal.

DESDE MANICARAGUA

SENSIBLE FALLECIMIENTO

En el día de ayer dejó de existir en este pueblo el señor D. Manuel Rodríguez Medina, antiguo y honorable vecino, padre de una de las principales familias manicaraguenses.

Era el finado persona estimadísima por todos, por su honradez acrisolada y su carácter leal y sincero; hombre luchador y tenaz, supo crear una familia distinguida y buena, que es orgullo y prez de esta sociedad

El dolor inmenso que embarga a ese hogar no tiene límites. Ante su féretro lloran sin consuelo su buena y noble compañera y sus amantísimos hijos.

Sean para ellos y particularmente para José, nuestro querido compañero en la prensa, nuestra condolencia muy sentida y tenga el caballeroso y bueno de don Manuel Rodríguez Mesina, eterno descanso en el más allá.

LA COSECHA DE TABACO

Aún no han dado comienzo las compras de tabacos tan necesarias como deseadas. La cosecha este año es de las mejores; mucha calidad y muy desarrollada, además es bastante abundante.

Teniendo en cuenta la inferioridad de la cosecha anterior, hora es ya de que los señores mercaderes den comienzo a su labor de poner precios a las vegas.

El pueblo espera ansioso esa hora, porque de esa manera habrá dinero y pronto tendremos escogidas, que son la salvación de Manicaragua.

LAS VENTAS DE TABACO

Hoy han dado comienzo las compras de tabaco en rama de la presente cosecha. La casa Trinidad y Hno., ha sido la que ha roto el fuego, por medio de uno de sus mercaderes, Julio Fernández. Estas 5 o 6 vegas que se han vendido han sido en la finca «El Marino», y los precios fluctúan entre los doce y los quince pesos.

Estas operaciones eran esperadas con ansiedad por todos en esta zona, ya que vienen a resolver la precaria situación que estamos atravesando.

Hoy han llegado los representantes de la importante casa Y. Kaffembourgh and Son, seguramente para iniciar operaciones, igual que la casa Trinidad.

FIESTAS

El Casino Español prepara para el próximo día 25, un suntuoso baile de sala, con una excelente orquesta habanera; de esta grandiosa fiesta del Casino, haremos una especial reseña.

EL CERTAMEN

Sigue su curso animadamente el Certamen que celebra nuestro Liceo. Las candidatas tienen cada día, mayor entusiasmo. Vemos a diario lindas jovencitas llenas de fe y luchando tesoneramente por la adquisición de votos, que la juventud masculina, siempre galante, les otorga gustosamente.

Uno de estos días entrevistaremos a una candidata para el DIARIO, así como obtendremos fotografías para publicarlas.

Esta fiesta social, culminará en un acontecimiento grandioso que reseñaremos

Antonio DE JESUS,
Corresponsal.

SOCIALES DE CUETO

Con gran brillantez y lucimiento se inauguró el día 2 del corriente mes la Colonia Sirio Libanés en esta localidad, y no se pudo efectuar el bautizo de la misma por no haber podido venir el Reverendo Padre Peruf, de la Parroquia de Mayarí, por causa de las lluvias, habiendo pospuesto dicho bautizo para próxima oportunidad. A dicho acto vinieron representaciones de todas las sociedades y corporaciones de esta localidad y de Santiago de Cuba, muchos comerciantes e industriales, entre los que pude anotar los siguientes: José Puerto, Pedro Díaz y familia, José Matos, Enrique Pundik, Luis Gins Burg, Jorge Adad, Guillermo García, José Ferrer y familia, Alis Dadad, señora Seide Haber e hija Fade y familia, Isaac Haber.

También vino una representación de los Veteranos del barrio de Baraguá, autoridades civiles y militares.

Después de estar todos los directivos en su puesto dió comienzo el acto de la inauguración, leyendo el presidente, señor Nicolás J. Haber, un largo discurso. Acto seguido el señor José Kairus dió lectura a otro discurso. Ambos fueron muy aplaudidos.

Le fué entregado un título de Socio de Honor al señor Pedro Díaz, el cual pronunció breves palabras, destacando la labor y el espíritu de abnegación y progeso de los sirio libaneses al constituir la única Colonia Sirio Libanesa que existe en la República actualmente.

Hizo el resumen el comerciante de Santiago de Cuba señor Domingo Fallat, quien habló de la historia y de la laboriosidad de los sirios, siendo muy aplaudido.

A continuación se procedió al acto de bautizar la bandera cubana y la libanesa, cuyas madrinas lo fueron, de la cubana la esposa del señor presidente, Rosa Abraham de Haber, y por la libanesa la señora Ramonita Cabrera de Samada.

Fueron izadas las banderas cubana y libanesa por los señores Nicolás J. Haber, presidente, y Angel Mulet, respectivamente, el último en representación del señor alcalde de Mayarí.

Obsequiaron a los visitantes con un ponche y ricos dulces y con un banquete en el Hotel Plaza.

Por la noche hubo un gran baile, que fué amenizado por los afamados profesores de Holguín señores Avilés.

Doroteo FAJARDO.
Corresponsal.

DE S. ANTONIO DE LOS BAÑOS

SIMPATICA BODA

Refiérome a la boda civil. Contrayentes el distinguido joven José Antonio León Rodríguez, y la gentil y simpática señorita María Rodríguez Llorena.

Actuó el Juez doctor Eustaquio Manuel Remedios, de este pueblo.

Suscribieron el acto en calidad de testigos los señores Agustín García y Armando Posada.

Los recién casados pasarán la luna de miel en la urbe capitalina, donde establecerán definitivamente su residencia.

Que la felicidad sea su eterna compañera.

ENFERMO.

Se encuentra delicado de salud el caballeroso general de nuestro Ejército Libertador, Jacinto Hernández Vargas, que días pasados sufrió un accidente en su residencia de la finca «Carmita.

Asisten en su lecho a tan ilustre enfermo los doctores Raúl Muñagorri y Adolfo Odriozola, Alcalde Municipal y Jefe Local de Sanidad, respectivamente, de este término.

Hacemos fervientes votos por el pronto restablecimiento del viejo mambí

Pedro Pablo FONT LOPEZ,
Corresponsal.

SOCIALES DE EL PERICO

De Sanidad

Sean mis primeras palabras, mensajeras de una felicitación entusiasta y sentida, que por este medio hago llegar al doctor Pedro Pablo Arrista, infatigable Jefe Local de Sanidad, quien auxiliado por el señor Bernardo González, viene librando una plausible cruzada contra la crianza de cerdos en patios urbanos y los perros callejeros.

Semejante resolución, ha conquistado el aplauso anánime de nuestras familias, que soy el primero en prodigar.

Nuevo graduado

Con las más altas calificaciones, acaba de graduarse de doctor en Cirugía Dental, en la Universidad de la Habana, el estudioso joven Gabriel Castro y Medina.

Mi felicitación.

Severino Delgado y Farina

Por una disposición de la superioridad ha ocupado nuevamente la Jefatura de la Policía este viejo y buen amigo, sustituyendo al Teniente Felipe Peón, que ha sido designado para Jovellanos, después de haber realizado numerosas reformas en el local de dicha Jefatura y adaptado uno de los departamentos, a manera de club, provisto de un magnífico radio, para recreo de los vigilantes.

Para los dos un saludo afectuoso.

Haydee Jordán

En el hogar de los esposos Sosa Benítez, pasa unos días de inefable placer, esta interesante trigueña, que es orgullo del pensil matancero, y admiración de la juventud periqueña por su gracia y su belleza. La distinguida viajera, que es una fanática irreductible de los remos y las trusas, constituye la máxima animación de Rancho Grande, durante la estación estival.

Al saludar a la simpática Haydee, le deseo todo género de venturas, durante su estancia entre nosotros.

Testimonio de gratitud

La señora Eloísa Rodríguez de Sánchez, me encarece haga llegar su agradecimiento más sentido a cuantas familias se interesan por su salud, con motivo del accidente sufrido en días pasados y del cual informé telegráficamente.

Complacida.

Animado baile

El Club Deportivo del Central España, ofreció es sus salones una animada fiesta bailable, la noche del sábado 16, para celebrar la festividad de Nuestra Señora del Carmen, estando la parte musical, a cargo de la bien conocida orquesta River Side, que hizo las delicias de la juventud divertida.

Julio H. Acosta
Corresponsal.

LA LLUVIA EN LA REPUBLICA

Según el comunicado cotidiano que nos remite el Jefe del Centro de Telégrafos, señor Pedro Pablo Torres, en las últimas veinticuatro horas, vencidas al medio día de ayer, ha llovido en los siguientes Términos Municipales:

Sta. Lucía; San Cayetano; P. Esperanza; A. de Mantua; Dimas; San D. Valle; Artemisa; S. J. y Martínez; P. del Río; San Nicolás; N. Paz; Güines Vegas; Madruga; G. Peraza; M. del Sur; C. Merceditas; A. Naranjo; San A. de los Baños; San J. Lajas; S. M. del Rosario; Cotorro; C. Caminos S. F. de Paula; Managua; Jaruco; S. C. del Norte; S. de las Vegas; Los Pinos; Artemisa; G. Melena; Alquízar; La Salud; Calabazar; Gabriel Cañas; Bauta; Caimito; P. Brava; Marianao; S. de Batabanó; P. de Batabanó; Bejucal; Rincón; Mazorra; Quivicán; San Felipe; Guanabacoa; Regla; Casa Blanca. En toda la provincia de Matanzas; Camarones; Conda; Fomento; R. Alfonso; L. Pérez; Báez; Carmita; V. Alta; S. D. Valle; Palmira; A. Pasajeros; Perseverancia; Abreus; Constancia; R. Campiña; Yaguaramas; Corralillo; Manicaragua; Mataguá; Narcisa; Caibarién; Vueltas; Remedios; Guasimal; Cabaiguán; Z. del Medio; S. Morena; Cienfuegos; Calabazar de Sagua; Rodas; Covadonga; S. La Grande; Sitiecito; I. de Sagua; Q. de Güines; San J. Yeras; Ranchuelo; Tuinucú; S. Spíritus; Guayos; Placeta; Salamanca; C. de Avila; Lugareño; Jobabo; Guáimaro; Sola; Júcaro; Jagüeyal; Baraguá; Stewart; Piedrecitas; S. Reyes; Gaspar; Jatibocino; Nuevitas; Vertientes; Najasa; Morón; Elia; Camagüey, Holguín; V. Tunas; Gibara; Baire; Y. Vázquez; S. Lucía; Cacocum; Velasco; Manzanillo; Niquero; Río Cauto; Guamo; Bueycito; San Germán; Chaparra; Bayamo; S. de Tánamo; Banes; Cueto; Palmarito de Cauto; Miranda; Auza y Dos Caminos.

LA PATRULLA POLICIACA

TITINA LA MECANOGRAFA

EL PATO PASCUAL

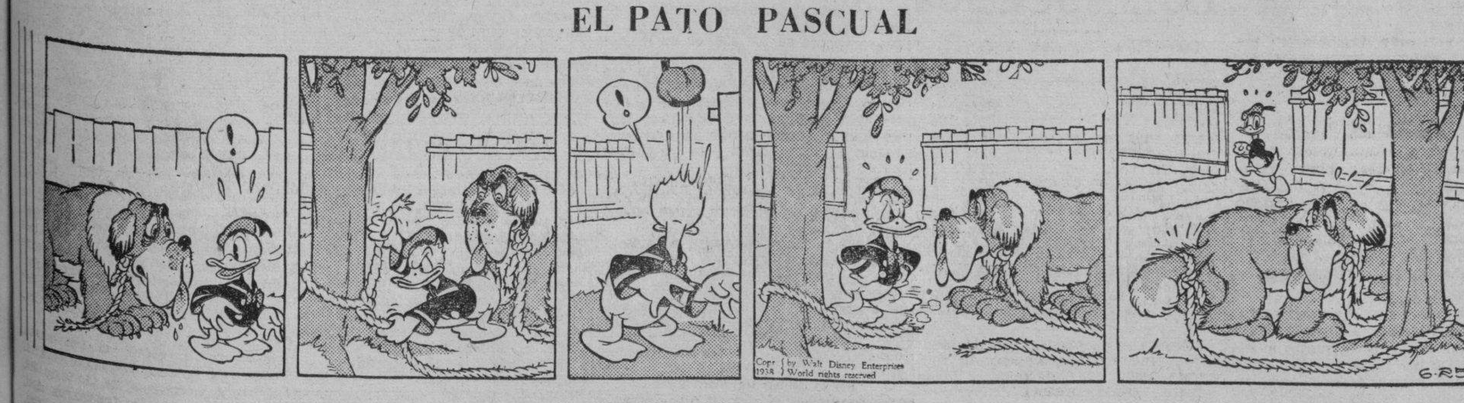

EL PROFESOR NIMBUS

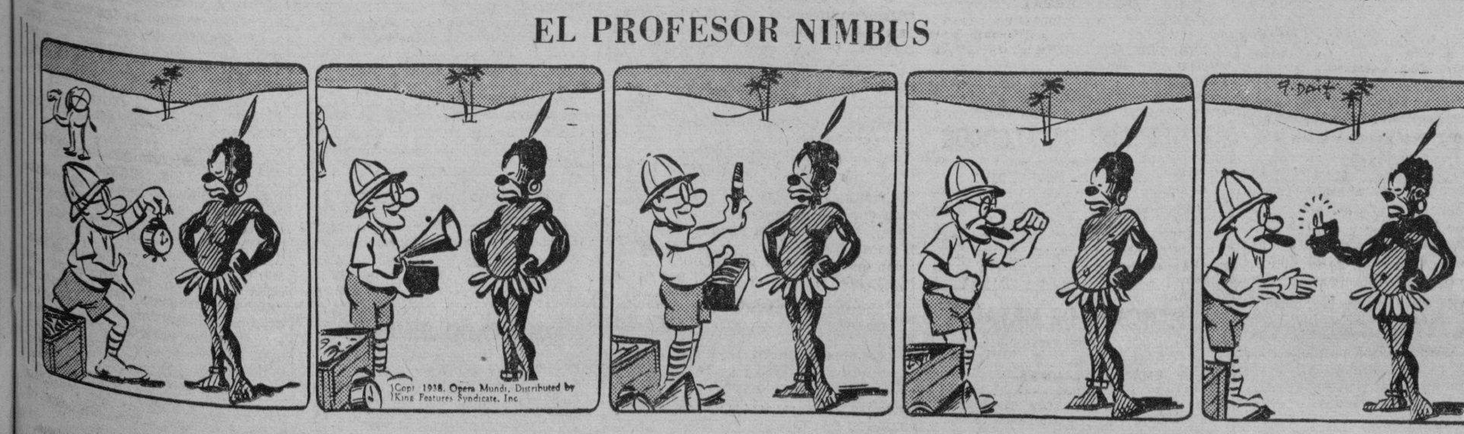

LOS AZUCARES CRUDOS PARA ENTREGAS FUTURAS DE LOS CONTRATOS 3 Y 4 MEJORARON EN NUEVA YORK

BOLSA DE NUEVA YORK

COTIZACIONES AL CIERRE AYER

Amer. Crys	13⅝
Am. Radiator	18¼
Adams Expr	12¼
Air Reducc	64⅞
Alaska Jun	11
Allied Chem	179
Allis Chal	52¼
Amer. Can	99⅝
Am. Car Fou	28⅛
Am. F. Pow	4⅞
Amer. Ice	2¼
Amer. Inter	8½
Amer. Loco	23⅝
Am. P. Light	6¼
Amer. Smel	50¾
Amer. Sugar	28¼
A. C. Alcohol	14⅛
Amer T. and T	140½
Am. Tobac A	81¼
Am. Tobac B	84¾
Am. W. Works	11⅞
Am. Woolen	6⅞
Anaconda C	36⅝
Atchison	39¾
Atlan. Coast	24½
Atlan. Ref	26½
Ass. D. Goods	11⅛
Aurburn Auto	4½
Aviat Cor	4½
Amer. Metal	36½
Armour and Co	6½
—B	
Baldwin Lo	11⅛
Balt. and Ohio	10⅛
Bendix Avi	10⅛
Best and Co	—
Beth Steel	69⅝
Borden Co	17⅛
Briggs	30¼
Brook Man	11½
Butte Copp	4
Byers A. M.	12⅝
—C	
Can. Pacif	7¼
Curt W. A	23⅛
Curt W. com	5⅞
Case T. Mach	102
Columb Gas	8
C. de Pasco	47
Ches and Ohio	34⅞
Chi. R. Islan	1
Chrysler	71⅞
Coca Cola	—
Col. Carbon	94
Comm and Sout	1⅝
Cons. Gas	29¼
Cons. Oil	10½
Cont. Can	16¾
Cont. Oil	34⅞
Corn Prod	69½
Cont. Motors	1½
Cuba Co	⅝
Cub Amer S	5½
C. Am Sug p	—
Cmm-l Solv	9⅝
Chesapeake	44
Cruc. Steel	37¼
Cons R. Cuba	—
Canada Dry	21
—D	
Del. Hudson	17
Del. and Lack	8
D. Aircraft	52¾
Drug Inc	6½
Dupont	127¾
—E	
East Kodak	179
El. Auto Lit	26½
El. Pow. Lig	12⅜
Elec Bond	9½
Erie (R. R)	3½
—F	
Fox Film C	23¾
Frep. Texas	29½
Foster Wh	20⅛
Firestone	22¼
—G	
Gen. Asphalt	21¾
Gen. Elec	42½
Gen. Foods	34¾
Gen. Motor	41⅝
Guantánamo S	1½
Gillet Saf	9
Gimbel Bros	14¾
Gold Dust	8⅝
Goodrich R	20½
Goodyear	27⅞
Gen. Bronze	5¼
Graham Page	1¼
Gramgy	8¼
Gramby	8¼
—H	
Homestake	62¾
Houston Oil	9⅜
Hudson Mot	9
—I	
Illi. Cent	12⅞
Interb R. T.	5⅜
Int. Cement	54
Int. Nikel	51⅞
Inter. Tel	9⅞
I. Tel F. S.	10⅛
Illin Glas	70½
Johns Mansv	95¼
—K	
Kroger Groc	17
Kennecot	41⅞
—L	
Lambert Co	14½
Lgg Myers	102
Loews Inc	48⅛
Loose Wiles	22¼
Lorillard	20⅝
Louisv Nas	48⅞
Ludlum Stl	19¼
Lehman Cor	28⅛
Liquid Carb	21
—M	
Macy (H. R)	45⅛
Montgomery	47¾
Miss Pac c	—
Miss. Pac p	2⅞
Marris Phi	118
Murray Corp	8⅝
—N	
N. Y. Central	20⅝
Nash-Kelvi	10½
Nat-l Bisc	24⅝
Nat-l Dist	24⅝
Nat-l Dairy	15⅞
Nat-l P. Li	7½
Nat-l Steel	58½
North Amer	23⅛
N. A.Aviat-n	10⅝
North Pacif	13⅞
—O	
Ohio Oil	12¼
Otis Elev	26¾
Otis Steel	11⅝
—P	
Packard Mot	5¼
Paramount	10½
Pennsylvann	23
Pat. Mines	12⅛
P. Petroleum	42½
Pullman Co	33⅝
Pure Oil	13
Puerto Rico	22⅞
—R	
Radio Corp	7⅛
Rep. I. Steel	19⅞
Reynolds	43⅞
—S	
Schen Dis	20⅝
Safeway St	19¾
Sears Roeb	74
Shell Uni	17⅝
Simmons Co	26
Sac-Vacuum	15¾
St. Paul p	1⅞
So. Pacific	½
South Ry	14½
Stan Brands	8¾
Stand Gas	4¾
Stan. N. J.	57¼
Stan Oil C	34
Stewart War	10⅝
Studebaker	6⅝
—T	
Texas Co	48
Texas Gulf	35
Tinken Roll	48⅝
—U	
Union Carb	85¼
U. Pacific	85½
Union Oil	22
United Cor	3¼
Uni. Cor pfd	33
Unit. Fruit	65⅛
U. S. Rubber	44¼
U. Aircraft	28¾
U. S. Steel	60⅞
U. S. Inb Alc	22¾
U. Gas Corp	4⅝
—V	
Vanadium	20¼
—W	
Warner Bros	6⅜
W. Brothers	4½
West Union	32¼
West. Elec	104
Woolworth	47⅝
Yellow-Tr	19⅝

Cotizaciones

COTIZACION DE LA LIBRA

La libra esterlina se cotizó ayer al cierre del mercado local a $4.92⅜.

COTIZACION DE LA PESETA

La peseta española se cotizó ayer, al cierre del mercado local, nominal.

COTIZACION DEL FRANCO

El franco francés se cotizó ayer en el mercado local, a razón de 35.97 por dólar.

ACCIONES DE LOS BANCOS

Cierre de ayer en New York:

Guaranty Trust Co.	240
New York Trust Co.	90½
Chase Nat. Bank	33¼
National City Bank	27⅜
Public National Bank	28¾
Manufacturers Trust	40½
Irving Trust	11⅛
Corn Exchange Bank	51¾
Chemical B. Trust Co.	41¾
Bankers Trust	47½
First National of N. Y.	1.755
Bank of Manhattan	17¼
Central Hannover	90
First Nat. Boston	41
Royal Bank of Canada	182
First Boston Corp.	18¼
Continental Bank	13⅝

MERCADO DE SEDA

Cierre ayer en New York:

Julio	181
Septiembre	173½
Diciembre	177

GANADO

LOS PRECIOS EN PIE

Precios que pagan compradores entregado el ganado en esta capital

	Ctvs. Libra
Vacuno, de 3½ a	3¾
Cerda, de 7 a	9
Lanar, de 3 a	3½

LOS PRECIOS DE LA CARNE

En los mataderos de esta capital rigen los siguientes precios:

	Ctvs. Libra
Vacuno, de 12 a	13
Cerda, de 28 a	30
Lanar, de 20 a	25

MATADERO DE LUYANO

Se sacrificaron ayer en el Matadero de Luyanó:

	Cabezas
Vacuno	80
Cerda	38
Carnero	15

MATADERO INDUSTRIAL

Se sacrificaron ayer en el Matadero Industrial:

	Cabezas
Vacuno	191
Cerda	70
Carneros	23

CARROS ENTRADOS

Llegaron 12 carros de Bayamo, con ganado vacuno para el Matadero de Luyanó.

MERCADO DE GRANOS

Cierre ayer en Chicago:

Avena:	
Julio	25
Septiembre	25½
Diciembre	26⅞
Centeno:	
Julio	51¾
Septiembre	50½
Diciembre	51¾
Maíz:	
Julio	57⅝
Septiembre	59
Diciembre	58
Trigo:	
Julio	68½
Septiembre	70⅜
Diciembre	72¼
Trigo de Winnipeg:	
Julio	101⅝
Octubre	78⅜
Diciembre	77

CIERRE DE LOS VALORES EN LA BOLSA DE N. YORK

NEW YORK, julio 22.—Un reporte de vagones cargados más o menos de acuerdo con las predicciones, así como la firmeza del precio del cobro y una mejoría en general, ocasionó un tono firme en las últimas horas de la sesión del mercado de valores de hoy, después de que las primeras transacciones fueron pesadas e irregulares. Más de 600,000 carros de carga fueron manejados por los ferrocarriles la semana pasada alcanzándose esa cifra por primera vez desde el mes de diciembre pasado, y continuando las perspectivas de una mejoría superior a la de la temporada, la situación de las compañías de transporte ferroviario toman un más brillante aspecto. A pesar de que las discusiones sobre una reducción de salarios en los ferrocarriles se estiman como esperanzadas, no ha habido indicaciones definitivas todavía de que pueda efectuarse una reducción. La producción automovilista ha registrado una baja tal como se esperaba, derivándose, no obstante, algún aliento como resultado de los reportes de que la situación referente a los carros usados ha mejorado materialmente. La atención del mercado está casi enteramente enfocada en la tendencia de los negocios domésticos y el precio de los valores está respondiendo con entusiasmo a las perspectivas de mejoría del ramo.

CAMBIOS EN NEW YORK

Cierre ayer en New York.

Libra Esterlina	4.91⅞
Francos	2.76
Pesetas	5¼N.

EL ORO Y LA PLATA

Cotizaciones al cierre ayer en la Bolsa de la Habana:

Plata contra billete americano	97¼	97½
Oro acuñado contra billete americano	153	—

SOLICITAN LA SUPRESION DE UNA CIRCULAR

La Cámara de Comercio pide que sólo se descuente el 1 x 100 sobre autos importados

El Presidente de la Cámara de Comercio de la República de Cuba, señor Juan Sabatés, y el Secretario de dicha Corporación, doctor Francisco González del Valle, en entrevista celebrada en la mañana de ayer con el Administrador de la Aduana de la Habana, le hicieron entrega a dicho funcionario de una exposición que textualmente dice:

«Sr. Administrador de la Aduana de la Habana.

Ciudad.

Señor:

Existe una circular arancelaria, la número 1397, de julio 9 de 1937, que dispone en cuanto a la importación de automóviles usados que se tenga en cuenta para su valoración a los efectos del pago de los derechos aduanales, el número de año que tengan en uso, el desgaste o estado de conservación en que se presenten al despacho, el costo de reconstrucción en su caso o cualquier otro elemento de apreciación pertinente.

Al determinarse el valor adeudable dispone la citada circular, que la Administración de Aduanas aceptará un 25% de descuento por cada año natural en que hubiere estado en uso el vehículo, y un 2% adicional por cada mes del año en curso.

Como se comprende claramente los automóviles que hayan sido usados cuatro años no pagarán ningún derecho a su entrada en Cuba en vista de los descuentos antes mencionados.

Resulta por tanto evidente que los descuentos establecidos por la circular citada son excesivos y perjudican grandemente a los importadores de autos nuevos y también al Fisco, que dejará de cobrar los derechos plenos que fije el Arancel de Aduanas a estos vehículos, así como los otros impuestos que gravan las ventas de los mismos.

Nos permitimos proponer que sea modificado el Artículo V de la circular arancelaria 1397 en el sentido de que se reduzcan todos los descuentos a un 1% por cada mes de uso que tenga el automóvil, después del primer año de construído el modelo a que corresponda.

Consideramos justo que se hagan descuentos a los automóviles de uso, pero no hasta el punto de que se anulen los derechos arancelarios, como puede suceder con las rebajas establecidas en el Artículo V de la circular mencionada.

Rogamos, pues, a usted señor Administrador, en atención a las razones expresadas, modifique el Artículo V de la circular arancelaria número 1397 de julio 9 de 1937, en el sentido antes indicado, o sea fijando como único descuento un 1% por cada mes que tenga de uso el automóvil importado después del primer año de fabricación del modelo de que se trata, dictando al efecto la correspondiente circular.

De usted atentamente,

Cámara de Comercio de la República de Cuba, (Fdo). Juan Sabatés, Presidente».

GODOY-SAYÁN
SEGUROS Y FIANZAS
(INSURANCE AND BONDING)
TELEFONOS, M-9866 M-9867
AGUIAR 77
HABANA, CUBA

La Federación de Detallistas recibe nuevos temas para discutirlos en el VIII Congreso que habrá en agosto

El Centro de La Habana planteará el problema de multas, recargos y penalidades, con la solicitud de que se dicte una amnistía. Piden se supriman los regalos con los cigarros

Nuevos temas han sido enviados a la Secretaría de la Federación Nacional de Detallistas, para que sean incluídos en el Temario del VIII Congreso Nacional de Detallistas, que durante los días 11, 12, 13 y 14 de agosto tendrá efecto en la ciudad de Cárdenas.

El Centro de Detallistas de la Habana ha enviado los temas siguientes: Amnistía Fiscal para recargos, multas y penalidades; supresión de cupones y regalos en las cajetillas de cigarros; interesar de los fabricantes de refrescos embotellados, que no vendan jarabes a establecimientos que no sean los que habitualmente expenden los productos de dichas fábricas; abolición del sistema de inspección en el Impuesto sobre la Venta y Entrada Bruta, mediante el estimado de los inspectores; equiparación contributiva obligando a igualdad tributaria a los establecimientos que expenden cigarros, confituras, refrescos y otros productos similares.

—Por el Centro de Detallistas de Cienfuegos y su Jurisdicción se han presentado los temas que siguen: Que sean embargables los sueldos de los empleados del Estado, las Provincias y los Municipios, y los de Compañías de Servicios Públicos; interesar que cada vez que se modifique una ley que afecte al comercio, se dicte un reglamento completo de los preceptos vigentes; que sean recurribles las resoluciones de los Alcaldes Municipales.

—El Centro de Detallistas de Víveres de Camagüey ha remitido los siguientes asuntos: Cierre de las bodegas de 12 a 2 de la tarde y no abrir los domingos; derogación del Decreto-ley 137; supresión del Impuesto de Industria por Agua a las Bodegas; contrastación de las pesas y medidas en el domicilio del contribuyente; reforma de la Ley de Nacionalización del Trabajo para favorecer a los extranjeros casados y con hijos cubanos, que resultan las víctimas de la legislación actual; recabar de los señores industriales un margen o beneficio mínimun del veinte por ciento para el comercio detallista. Esta entidad también apoya que sean embargables los sueldos de los empleados públicos y de las Compañías de Servicios Públicos.

—La Asociación de Detallistas de Tabacos y Cigarros de la Habana, interesa del VIII Congreso Nacional de Detallistas, lo siguiente: Abolición de los certificados acreditando condición de contribuyentes exigidos en reciente reforma sobre la Venta y Entrada Bruta; rebaja a $5.00 del Carnet de Extranjeros, para los comerciantes al detalle; represión del clandestinaje, y rebaja del impuesto sobre cartas de naturalización.

TABACO

Calixto López y Compañía hicieron otra compra de capas altas de la nueva cosecha de Partido. Otros fabricantes locales han de actuar en los próximos días alrededor de las mismas clases. Y compañías que suministran la rama a manufactureros del Norte, han de registrar también mayores cantidades de rezagos bajos y catorcenas de bancos en varios almacenes.

Las clases bajas siguen pasando a terceras manos. Compraron ciento ochenta tercios de volados de Remedios los exportadores J. B. Díaz y Compañía.

Los fabricantes de cigarrillos han de actuar en los próximos días, adquiriendo de los pocos lotes de dichas clases de Vuelta Abajo que quedan disponibles en el mercado.

LAS ENTRADAS DE RAMA

Durante el día de ayer entraron en el mercado, las partidas de tercios y pacas que relacionamos a continuación:

De Consolación del Sur, para H. Duys and Company, 265.

De Caimito, para José Toraño y Compañía, 46.

De Placetas, para Hijos de Diego Montero, 204.

De Cumanayagua, para J. B. Díaz y Compañía, 159.

De Consolación del Sur, para Ramón Rodríguez, 6.

De Pinar del Río, para H. Duys and Company, 238.

De San Juan y Martínez, para Manuel García Pulido, 190.

También de San Juan, para la Cuban Land and Leaf Tobacco, 126.

De Vereda Nueva, para José Toraño y Compañía, 17.

COMPRAS EN LOS CAMPOS

Los mercaderes de la firma de Duys compraron en Consolación al señor Jesús García, más de doscientos tercios de la vega que éste acaba de escoger, procedente de Río Hondo.

En San Luis de Pinar del Río fué comprada en matules, para Perfecto García and Company, la vega de Amaya.

Siguen actuando, también, en matules, los mismos mercaderes que empezaron a comprar en varios centros productores de Las Villas.

Apreciaciones del mercado del azúcar

JULIO 22 DE 1938

Costo y Flete	Ant.	Hoy
Pronto embarque a EE. UU.	1.92	1.90
Flete	0.15½	0.15½
Libre a Bordo—Pago Inmediato		
EE. UU. Cuota Libre	1.74	1.75
EE. UU. Cuota Retenida 1939	1.73	1.74
Cuota Mundial conjunto de las 2 clases	0.99	0.99½
Cuota Local — Ex-Almacén	0.91	0.91½
Todas las Cuotas	1.47	1.48
Cuota de Colonos Almacén después de pagados impuestos y Almacenajes	$4.20	$4.23

(Esta apreciación es de Luis Mendoza y Compañía.)

MERCADO DE PIELES

Cierre ayer en New York:

Septiembre	11.00
Diciembre	11.32
Marzo	11.59
Junio	11.68

MERCADO DE LIVERPOOL

LIVERPOOL, julio 22.—El mercado de trigos debió de abrir de ¼ a ⅝ en baja, abrió de ½ punto a 1.⅝ más alto; a las 12:30 p. m. estaba de ⅝ a 2.⅜ más alto; a la 1:20 pasado meridiano estaba de ⅝ a 2.⅝ más alto.

El mercado de algodón debió de abrir de 4 a 5 puntos más alto, a la 1 p. m. estaba de 1 a 4 puntos mejor. Middlings 5.06.

COMPAÑIA NACIONAL DE ESPEJOS, S. A.

Secretaría

De orden del señor Presidente, convoco a los señores accionistas de esta Compañía, para la Junta General ordinaria y de elecciones que se celebrará el próximo viernes, día 29 del actual, a las nueve de la mañana, en el local social, calle de Espada No. 515, en cuya junta será electa la mitad de su directiva y además se tratarán otros asuntos relacionados con la misma.

Habana, Julio 23 de 1938.

Dr. Ramón Infiesta
Secretario.

BOLSA DE LA HABANA

COTIZACIONES AL CIERRE AYER

COTIZACION OFICIAL
Bonos y Obligaciones República de Cuba

	Comp.	Vend.
Speyer 1904	103	—
Deuda Int. 1905	98	100½
Cuatro y medio 1909	100	—
Morgan 1914	—	—
Morgan 5½ 1923	102	—
O. Públicas 5½ 1945	73¼	74
Obligaciones oro con 9 cupones	34	—
Obligaciones oro con 7 cupones	30	33
Obligaciones oro con 4 cupones	29	32
Azúcar 5½ 1940	101	—
Deuda Ext. 1977	62½	62¾
Ayunt. Habana 1a. Hip.	95	—
Ayunt. Habana 2a. Hip.	96	—
Centro Asturiano	48	—
Banco Terr. S. B	28	—
Cervecera	53	60
Cerv. Obgs. no Hipt.	15	—
Gas	108	—
Hav. Elec. Cons.	30	—
Havana Electric, Debentures, Obgs. no Hipt.	1	—
Edificio La Metropolitana, S. A.	—	—
Mercados de Abasto y Consumo 1a. Hipt.	73	—
Nueva F. de Hielo	104½	—
Papelera Serie B	—	—
Teléfonos	90	—
Unidos	8	—

Acciones

	Comp.	Vend.
Banco Territorial	7	—
Banco Terr. Bnfs.	¼	—
Cervecera	20	—
F. C. Cons. de Cuba P.	4	8
Cuba R. R.	6	—
Fibras y Jarcia	22	—
H. E. Utilities Co. P. 6%	37	37½
H. E. Utilities Co. P. 5%	7½	—
H. E. Railway Co. Prfs.	⅜	—
H. E. Railway Co., C.	⅛	—
Jarcia, P.	68	—
Jarcia, C.	8	—
Licorera de Cuba	3	—
Mercantil, La (Seguros)	108	200
Metropolitan Auto	102½	—
Naviera, P.	12	18
Naviera, C.	—	—
Nueva F. de Hielo	140	—
N. F. de Hielo Bnfs.	39¼	—
Pesca, P.	—	—
Pesca, C.	—	—
Teléfono, P.	36½	40
Teléfono, C.	20	150
Unidos	2	3
Unión Oil	2	2⅝
1ra. Papelera Cubana	20	—
Cédulas Primera Papelera Cubana, 8%. (En circulación $500,00)	7	—
Cía. Muelles de Regla	100	200

COTIZACION A TERMINO
Ayer a las 3:30 p. m.
Entregas: días 15 y último de mes
Bonos y Obligaciones República de Cuba

	Comp.	Vend.
Speyer 5%	102¾	108
Deuda Int.	98	101
Speyer 4½%	100	105
Morgan 5%	103	109
Morgan 5½%	102½	—
O. Públicas 1945	73	74
Obligaciones oro con 9 cupones	36	45
Obligaciones oro con 7 cupones	30	33
Obligaciones oro con 4 cupones	29	32
Azúcar	101	104
Ayuntamiento, 1a.	95	—
Ayuntamiento, 2a.	96	—
Centro Asturiano	52	—
Cerv. Int.	52	—
Cerv. Int. Obgs. no Hipt.	15¼	—
Gas y Electricidad	102	—
Hav. Elec. Railway Co.	31	—
avanHa Electric Railway Co. Obgs. no Hipt.	1	—
Nueva F. de Hielo	104½	—
Papelera Cubana S. B.	—	—
Cuban Telephone Co.	90	—
Unidos	9	—
R. Cuba 1977	62½	62¾

Acciones

	Comp.	Vend.
Cervecera	20	—
F. C. Cons. Prfs.	4	—
Cuba Railroad, Prfs.	7	—
H. E. Utilites, Prfs.	37	39
H. E. Utilities, Pretes	7	11
Hav. Elec. Ry. Co., Prfs.	½	—
Jarcia, Prfs.	66	—
Jarcia, Cms.	8	—
Licorera de Cuba	3⅛	—
Naviera, Prfs.	12	18
Naviera, Cms.	1½	—
Nueva F. de Hielo	140	—
N. F. de Hielo, Bnfs.	39½	42
Teléfonos, Prfs.	36½	40
Ferrocarriles Unidos	2	3
Unión Oil Co.	1½	—

COTIZACION LIBRE
Bonos y Obligaciones

	Comp.	Vend.
Inter. Tel. Convert., 4½%	94	—
Inter. Tel. 5% 1055	65	—
Cuba Tel. Co. 7½%	97	—
Cuba R. R. 5% 1952	39	—
Cuba R. R. 6%	40	—
Cuba R. R. 7½% 1936	50	—
Nort. de Cuba 5½% 1942	38	—
Manatí Sug. 5½ 1942	25	—
Vertientes Sug. 7% 1942	10	—
C. Gallego 6% 1975	55	—
V. Tennis 3% 1949	4	—
Pro A. Musical 7%	40	—
C. Español 6%	50	—

Acciones

	Comp.	Vend.
Inter. Telp. and Tel.	9	—
Cía. Cubana de Electricidad Prfs. $ 6.00	23	24⅞
Cuban Ame. Sug. Prfs.	60	—
Cuban Ame. Sug. Cms.	4	—
Cuba Co. Cms.	½	—
Auxiliar Marítima (Suscripción)	5	10
Seguros La Comercial (Suscripción)	80	—
Seguros El Comercio	90	—
Central Violeta	7	—
Guantánamo, Prfs.	18	—
Guantánamo, Cms.	1½	—
Cía. Litográfica, Prfs.	30	—
Litográfica, Cms.	—	—

CAMBIOS

Tipos de venta al cierre ayer en Bancos de esta capital:

New York, cable	1/10P.
New York, vista	1/10P.
Londres, cable	4.92⅝
Londres, vista	4.92
París, cable	2.78
París, vista	2.77
Madrid, cable	Nominal
Madrid, vista	Nominal
Italia, cable	5.29
Italia, vista	5.28½
Bélgica, cable	16.95
Bélgica, vista	16.94
Alemania, cable	40.26
Alemania, vista	40.25
Toronto, cable	¾%D.
Toronto, vista	13/16%D
Hong Kong, cable	30.85
Hong Konk, vista	30.84
Amsterdam, cable	55.18
Amtesrdam, vista	55.16
Buenos Aires, cable	26.35
Buenos Aires, vista	26.30
Suiza, cable	22.94
Suiza, vista	22.93
Japón, cable	29.00
Japón, vista	28.95
Suecia, cable	25.50
Suecia, vista	25.45

Bonos de Cuba

Cierre ayer en New York:

Speyer, 5%	101¼	103½
Speyer, 4½%	98½	98⅞
Morgan, 5%	102⅜	—
Morgan, 5½%	101⅛	104
Obras Públicas, 5½%	72¾	74
Cuba 4½ 1977	61¼	62½
Cuba Railroad, 5%	39½	40
Cuba Railroad, 7½%	50	51
Cuba Northen, 5½%	38¾	38⅞
Manatí Sug. 7½%	29½	31
Int. Tel. and Tel. 5½%	99¾	99⅞

LOS CANJES DE CUOTAS DE AZUCAR EN LA BOLSA

Los canjes de certificados de identidad, de las cuotas azucareras, fueron cotizados ayer en la Bolsa de la Habana, de la manera siguiente:

	Comp.	Vend.
Libre por Mundial	0.76	0.78
Libre por Retenido	—	0.01
Retenido por Mundial	0.75	0.77
Mundial por Local	0.07	0.08

MERCADO DE ALGODON

Cierre ayer en New York:

Octubre	8.73
Diciembre	8.82
Enero	8.84
Mayo	8.88
Marzo	8.93
Julio	8.97

MERCADO DE METALES

Cierre ayer en New York:

Cobre	9.99
Plomo	4.90
Estaño	43.40
Níckel	0.35
Zinc	5.14
Manganeso	0.40

Cotizaciones de la Bolsa del Azúcar de Nueva York

NUEVA YORK, julio 22. (Por el hilo directo de Luis Mendoza y Compañía):

CONTRATO NO. 3

Meses	Abre	Max.	Min.	Cierre
Jul.	1.79	1.77	1.77	—
Sept.	1.85	1.87	1.85	1.86
Ene.	1.90	1.90	1.90	1.92
Mar.	1.84	1.96	1.93	1.96
May.	1.98	2.00	1.97	2.00
Jul.	2.00	—	—	2.03

CONTRATO NO. 4

Meses	Abre	Max.	Min.	Cierre
1938				
Sept.	101	101	99	100½
1939				
Ene.	104	—	—	105½
Mar.	107	108½	107	108
May.	109	109½	109	110½
Jul.	111½	112½	111	112½
Sept.	112½	113½	112½	113

VALORES

Como otros días, hubo ayer alguna demanda por bonos de renta fija, ejecutándose pocas operaciones en varios de ellos, dentro de los precios firmes que mantienen. Se operó también algo en preferidas de la Utilities. Varios corredores se interesaron por este papel; pero no lograron obtener todo lo que, al parecer, se proponían comprar porque los tenedores no daban al precio que aquéllos querían pagar. Esas acciones, como las preferidas del Teléfono y las beneficiarias de la Nueva Fábrica de Hielo, mejoraron sus precios en relación con los del jueves, acaso por la demanda de que fueron objeto.

A excepción de lo apuntado, no hubo en el mercado local otra cosa que la actividad desarrollada alrededor del bono viejo y del bono nuevo. En verdad que éste fué el papel que dió la nota sobresaliente durante el día, porque a base del mismo se hicieron las más importantes operaciones.

En el bono viejo —Obras Públicas 1945— se operó en pequeño volumen, en contraste con las ventas hechas en New York. A última hora persistían los compradores en pagar a 73; pero no había vendedores a menos de 73-3|4.

El bono nuevo —Deuda Exterior 1977— experimentó alguna debilidad a primera hora, debido a las noticias de New York de que allí se verificaban ventas por debajo del precio pagado el jueves. Algunos observadores del mercado opinaban que el papel que en New York salía en venta, no podía ser de tenedores inversionistas, habida cuenta de factores rudimentarios, sino que tenía otro origen o, acaso, era ello una acción con el propósito de producir la baja y seguir acaparando el bono...a los precios más fáciles. Hubo alguna referencia a la acción de los arbitrajistas, como también de que el mercado local estuvo durante el día en manos de los profesionales. Pero a nuestro juicio, el bono nuevo recuperó lo que había perdido en la mañana, debido a las órdenes de origen inversionista, pues los corredores de éstos fueron los que compraron la mayor parte de los $80,000 en que se estimó el volumen de las operaciones ejecutadas durante el día. En esa cantidad están incluídos $10,000 que se vendieron en la pizarra de la Cotización Oficial de la Bolsa, al tipo de 62-1|2. A este precio seguían pagando a última hora, pero no dieron papel los vendedores.

Todas las operaciones durante el día, en dicho bono de la Deuda Exterior 1977, se hicieron entre 62-1|4 y 62-1|2.

A última hora comunicó a la Bolsa la firma N. Gelats y Compañía, que el bono No. MI-6808, con cupones No 3 al 80 inclusive, le había sido sustraído y que se disponía a verificar las diligencias del caso para que fuera nula toda operación a base de dicho bono de la nueva emisión 1977.

En la Bolsa de New York

Según la nota que se nos entregó en la casa de Luis Mendoza y Compañía, por el hilo directo de esta firma se recibió el reporte de las ventas hechas en New York de los bonos nuevo y viejo. Del nuevo 1977 se vendieron $36,000, y del viejo 1945 se vendieron $37,000; dentro de los tipos cotizados.

En las recaudaciones

En la Bolsa de la Habana se nos entregó ayer el estado de la recaudación de la Habana Electric Railway. Es el siguiente:

Semana terminada en Julio 17 de 1938	$41.987.46
En igual período del año de 1937	$43.991.65
Diferencia de menos esta semana	$ 2.004.19
Total desde Enero 1o. a Julio 17 de 1938	$1.117.601.95
En igual período del año de 1937	$1.192.159.70
Diferencia de menos este año	$ 74.557.75

LA REFINERIA PENNSYLVANIA COMPRO 3,000 TONELADAS DE LAS FILIPINAS A 2.82 CENTAVOS

Se anunció, sin confirmación, la venta de un cargamento de Cuba para embarque en Agosto, a 1.92 costo y flete. Se habló también de otra venta de azúcar cubana a buen precio

Despacho recibido a última hora de ayer, por el hilo directo de Luis Mendoza y Compañía, reportaba que la Pennsylvania Sugar había comprado 3.000 toneladas de Filipinas, para arribar el seis de septiembre, a 2.82.

Una información anterior a ese despacho la recibieron los señores Lamborn, Hutchings and Company, quienes la facilitaron escrita en los términos siguientes:

«Los últimos cables recibidos al cierre del mercado de crudos ayer anunciaban existir fuertes indicaciones de haberse efectuado la venta de un cargamento de azúcares de Cuba, para embarque en Agosto, al precio de 1.92 c.f., la cual fué seguida por la venta de otro cargamento de crudos de igual procedencia, para embarque en la primera quincena de septiembre, al precio de 1.90 c.f., este último a un refinador del Golfo.

Hoy abrió el mercado de crudos con un tono quieto, con ofertas de 3.200 toneladas de azúcares de las Filipinas, para llegar en Septiembre 6, y 3.000 toneladas de igual procedencia, para embarque en agosto-septiembre, a la base de 2.85. (Los tenedores de este último lote de crudos probablemente lo harían para embarque en septiembre-octubre). Aunque no habían ofertas en firme de crudos de Cuba, había azúcares de esta procedencia obtenibles al precio de 1.95 cf., para embarque en agosto, y probablemente a un precio ligeramente más bajo, con oferta de compra en firme («bid»). Compradores a 2.80. Cotización «sport» de Willett and Gray el día 21:—2.82.»

MERCADO DE FUTUROS: —Los del contrato americano quedaron al cierre de uno a dos puntos más altos que el cierre del jueves. Se vendieron de este contrato: 650 toneladas en julio actual, 4.150 en septiembre, 350 en enero,, 5.150 en marzo y 2.450 en mayo.

Los futuros del contrato mundial también quedaron de uno a dos puntos más altos que al cierre del día anterior, verificándose las ventas siguientes: 250 toneladas en septiembre, 1.750 en marzo, 1.250 en mayo, 800 en julio del próximo año, 150 en septiembre.

La Russell Tews dice sobre el mercado de futuros ayer, como sigue:

«Los futuros estuvieron sostenidos durante la última hora aunque las transacciones fueron en una escala limitada, ya que el contrato número cuatro que estuvo algo más bajo durante las primeras horas, mantuvo el mejor nivel en nuevas compras de intereses cubanos que originaron la primera reacción. El contrato número 3 estuvo sostenido en nuevas y variadas compras, algunas de las cuales fueron probablemente en forma de cese de presión contra negocios de actuales efectuados ayer, mientras que las casas comisionistas vendieron en adición a algunas nuevas presiones».

MERCADO DE LONDRES.—Había vendedores de crudos al equivalente de 1.00½ libre a bordo Cuba. El cierre de la Terminal fué así:

	Cierre del 21	Cierre del 22
Julio	5-2½	5-3¼
Agosto	5-3¼	5-4¼
Septiembre	5-3½	5-4¼
Diciembre	5-4½	5-5
Marzo	5-5½	5-6¼
Mayo	5-6¾	5-7½
Agosto	5-7½	5-8

EN PUERTOS DE E. U.—El movimiento de los azúcares en todos los puertos de los Estados Unidos, según Willett and Gray, es el siguiente:

	Semana terminada en julio 16
Arribos	59.492 tons
Derretidos	84.619 tons
Exist, en manos de operadores	61.318 tons
Exist en manos de refinadores	260.778 tons
	Igual semana Año 1937
Arribos	95.000 tons
Derretidos	95.000 tons
Exist, en manos de operadores	71.000 tons
Exist en manos de refinadores	251.000 tons

LONJA DEL COMERCIO

Cotización oficial para ventas al por mayor y de contado, exceptuadas del impuesto del 1½%, realizadas entre almacenistas importadores asociados.

ARTICULOS DE 1ra. CLASE
22 de Julio de 1938

Aceite:	
De Oliva, latas de 23 libras, el quintal de 20.00 a	25.00
Maní, en tamboras, qq.	—
S. de Algodón, en tamb. qq.	—
Soya, en tambores, qq.	12.50
Soya, en cajas de 2x35 qq.	15.50
Soya, en cajas de 4x20, qq.	15.00
Maní Hershey de 15.75	16.75
Ajos:	
Cappadres de 28 manc.	—
Cappadres de 24 mancuernas	—
Cappadres de 22 manc.	—
Chilenos de 40 manc.	—
Chilenos de 40 manc.	0.40
Chilenos de 30 manc.	0.48
Chilenos de 20 manc.	0.64
Americanos No. 2, en sacos	—
Húngaros de 30 m.	—
Húngaros de 40 m.	—
Arroz:	
Canilla viejo, qq.	6.00
Semilla S. Q. qq.	4.25
Saigón largo No. 1. qq.	4.70
Siam Garden Super 5%, qq.	4.90
Siam Garden Extra S. qq.	5.15
Siam 7 Estrellas, qq.	—
Valencia Legit. qq.	—
Tipo Valenciano, qq. de 5.50 a	6.00
Americano Tipo Siam qq.	4.75
Americano Tipo S. Q., quintal	—
Americano Partido, qq.	3.50
Tipo Valencia Egipto	—
Avena:	
Blanca Chilena, quintal	3.00
Blanca Americanas, quintal	—
Azúcar:	
Refino Primera, quintal	3.25
Turbinado Extra. qq.	—
Turbinado Corriente, qq	2.75
Centrífuga, quintal	1.10
Bacalao:	
Noruega Superior, caja	11.50
Noruega Regular, caja	11.25
Noruega Inferior, caja	10.75
Escocia, fardos	—
Café:	
Lavado qq.	25.00
Sin lavar qq.	23.00
Cebollas:	
País quintal	—
Americanas, qq. A. B	2.50
Gallegas, quintal	—
Egipcias, sacos, quintal	—
Chícharos:	
Americanos, quintal	4.25
Europeos, quintal	—
Fideos:	
País, quintal	6.25
Frijoles:	
Carita País, quintal	4.50
Colorados argos País, qq.	5.75
Colorados Largos, imp. qq.	6.00
Colorados Medianos, quintal	6.00
Chilenos Cristal, qq.	6.25
Europeos, quintal	—
Japoneses Othenasis, qq.	5.25
Negros del País, qq.	8.00
Rayados Largos, qq	—
Rosados California, qq.	—
Blancos California, qq.	5.50
Garbanzos:	
Doble Gigantes, qq.	10.75
Gigantes, quintal	9.00
Imperiales, quintal	8.50
No. 1, quintal	7.00
Harina:	
De Trigo, según marca, saco de 6.00 a	8.00
Jamón:	
Paleta, qq. de 25.50 a	33.50
Pierna, quintal	—
Manteca:	
1ra. Ref. en latones de 100 lbs.	12.75
Compuesta, quintal	—
Vegetal, quintal	—
Maíz:	
Provincia Habana, quintal	2.50
Bibara, quintal	2.20
Papas:	
Del País, blancas, qq.	—
Del País, rosados qq.	—
Semilla Bliss	—
Americanas No. 1, sacos de 100 libras americanas	3.50
Americanas No. 2, sacos de 100 libras americanas	—
Papas regadío	—
Papas, secano	—
Pimientos:	
Españoles cuatro 1a. caja	12.00
País	8.75
Queso:	
Patagrás Crema, entera, qq.	45.00
Patagrás del País, qq.	36.00
Sal:	
País Molida, saco de 180 lbs. de 2.40 a	2.50
American, molida 180 libras	1.75
Espuma, sacos de 90 lbs.	1.90
Espuma Americana 90 lbs.	—
Tasajo:	
Pierna, quintal	22.50
Surtido, quintal	19.50
Tocino:	
Barrigas 16x18, quintal	19.50
Especiales 20x30, quintal	18.50
Tomates del País:	
Natural en 100|4, caja	2.40
Puré de ½ caja	3.55
Puré de ⅛, caja	—
Puré de 1 kilo, caja	2.40

MERCADO DE LONDRES

LONDRES, julio 22.—El mercado de valores abrió con los precios generalmente firmes, pero con transacciones limitadas. U. S. Steel se vendió a 61; New York Central 20.⅝; Int. Nickel 51.⅜ Cables sobre New York 4.9162.

El oro en barras se cotizó hoy a 141 chelines 5½ peniques, sin cambio. La onza fina de oro se cotizó a $34.78 contra $34.79 anterior. La plata se cotizó a 19½ peniques, sin cambios.

MERCADO DE GOMA

Cierre ayer en New York:

Julio	15.78
Septiembre	15.85
Diciembre	15.95
Enero	16.00
Marzo	16.03

MERCADO DE MANTECA

Cierre ayer en Chicago:

Septiembre	9.22
Diciembre	9.17
Granel	8.62

MERCADO DE CAFE

Cierre ayer en New York:

Septiembre	4.33
Diciembre	4.38
Mayo	4.43
Marzo	4.46
Julio	—

Actúa Cossío del Pino en beneficio de los mesilleros

Pedirá que no abonen ningún tributo por el expendio de productos agrícolas de Cuba

El señor Alejo Cossío del Pino, Concejal habanero, se entrevistó ayer con el Secretario de Gobernación doctor Santos Jiménez, tratando con él sobre asuntos de interés para el Municipio y las clases humildes. Expresó el señor Cossío del Pino a los periodistas, al retirarse de la aludida entrevista que en breve visitará al Presidente de la República, junto con una representación de los mesilleros del Mercado Unico para interesar del mismo la exención de tributación en la venta de productos agrícolas nacionales en los mercados de abastos, que actualmente pagan el impuesto del uno y medio por ciento. También gestionará del doctor Laredo Bru la exención de los tributos fijados a los comerciantes cuyas ventas no excedan de $1,000, de acuerdo con el decreto 832 de 25 de marzo de 1932, ya que a su juicio es más costoso al Gobierno la fiscalización de ese impuesto que el beneficio que lo rinde.

Contra una tarifa excesiva

Los señores Angel Lorenzo, Simeón Rodríguez, Humberto Perdomo, Fernando Corona, Ramón Martín, Mario de la Torre y Rafael Valdés, concejales del Ayuntamiento de San Antonio de los Baños, se entrevistaron ayer con el doctor Santos Jiménez, interesando la suspensión del acuerdo de ese Ayuntamiento que fija el tributo de $500 anual a la venta de hielo ambulante, tarifa que es muy excesiva y que va en perjuicio de los intereses de los pequeños industriales del Término, tan necesitados del apoyo oficial para su mejor desenvolvimiento, apoyo que debe dárseles con la suspensión aludida que mucho beneficiará los intereses generales del pueblo.

Oficinas para Isla de Pinos

El Alcalde de Isla de Pinos ha solicitado del Secretario de Gobernación que interponga sus buenos oficios con el jefe de la Policía Nacional Coronel Pedraza, para que habilite un local en las oficinas del Registro de Extranjeros.

M.E.C.D. 2016

CRONICA CATOLICA

PROGRAMA DE LOS DIVERSOS ACTOS CATOLICOS QUE SE ANUNCIAN PARA MAÑANA EN LOS TEMPLOS HABANEROS

En la Iglesia del Espíritu Santo

La Asociación de Nuestra Señora de la Iglesia parroquial del Espíritu Santo, celebra la fiesta patronal con arreglo al siguiente programa: A las 7 a. m. Misa de Comunión general para los asociados y fieles.

A las 8 a. m. Misa solemne y sermón por el Director General, R. P. Modesto Galofré, Rector de las Escuelas Pías de Guanabacoa.

La parte musical a cargo de los Padres Rentería y Larrea.

Invita la Camarera, señora Margarita Olózaga de Molinos.

Aviso a los feligreses del Espíritu Santo

El Párroco del Espíritu Santo, R. P. Rafael Fraga, avisa a sus feligreses por este medio, que desde el domingo 25 del actual, todos los domingos, a las 5 de la tarde, habrá exposición de Jesús Sacramentado, Santo Rosario, lectura espiritual, visita al Santísimo Sacramento del Altar, bendición eucarística y reserva.

En la Iglesia de los Padres Carmelitas del Vedado

El Ropero y Semana Devota de la Virgen del Carmen de la Iglesia de los Padres Carmelitas del Vedado, celebra la fiesta anual en honor de la Virgen del Carmen con arreglo al siguiente programa: A las 8 de la mañana, Misa de Comunión general.

Se distribuirán lindos recordatorios.

A las 10 a. m. Misa solemne, oficiando el M. R. P. Fray Benito de la Transverberación, Vicario Provincial de los Padres Carmelitas de Cuba.

El panegírico a cargo del Padre José Luis de Santa Teresa, O. C. D., Director del Ropero y Semana Devota de la Virgen del Carmen.

La parte musical, bajo la dirección del Maestro Ponsoda.

A las 5.30 de la tarde, Santo Rosario, plática por el R. P. Juan Antonio de Jesús Crucificado, Superior de los Carmelitas del Vedado, procesión del Carmen por los jardines de la iglesia. Salve popular carmelitana y Bendición Papal.

Los cultos de este día serán aplicados, según las piadosas intenciones de la señora Presidenta de la Semana Devota.

Jubileo Carmelitano.—Se puede ganar en esta iglesia desde las 12 del día 23 a las 12 de la noche del día 24.

Se ganan tantas indulgencias plenarias cuantas visitas se hagan. Las condiciones son: confesión, Comunión y visita. En cada visita hay que rezar seis Padrenuestros, Ave María y Gloria Patri. Cinco en honor de Jesús Sacramentado.

Se invita a las Asociaciones de esta iglesia y a las de la iglesia parroquial Nuestra Señora del Carmen de la Habana.

En la Iglesia de la Merced

A las 8 de la mañana, Misa de Comunión para las Conferencias de Caballeros de San Vicente de Paúl y la Federación de las Hijas de María de la Medalla Milagrosa.

A continuación de la Misa, celebrarán junta los Caballeros de San Vicente de Paúl en el salón-biblioteca de la Comunidad de la Merced y las Hijas de María en la sala de juntas del templo.

En San Francisco

Celebra su función mensual, la Archicofradía del Vía-Crucis Perpetuo.

A las 7.30 a. m. Misa de comunión armonizada.

A las 9 a. m. Misa cantada y Homilía. A las 3 p. m., exposición de S. D. Majestad, estación, Corona, cánticos, plática, bendición eucarística y Vía-Crucis terminándose con la adoración del Lignum Crucis.

En la Iglesia de Jesús, María y José

Celebra los cultos mensuales, correspondientes al actual mes de julio, la M. I. Archicofradía del Santísimo Sacramento de la Iglesia parroquial de Jesús, María y José con el siguiente programa:

A las 7.30 a. m. Misa de Comunión. A las 8.30 a. m., Misa cantada y sermón.

A continuación, exposición de S. D. Majestad, procesión, bendición eucarística y canto del Himno Eucarístico.

La parte musical a cargo del señor Mayordomo de la M. I. Archicofradía, señor Tomás de la Cruz, organista de este templo de la Sagrada Familia y compañero muy estimado en la prensa diaria.

El Jubileo Circular

En la Iglesia Nuestra Señora del Pilar, el Jubileo Circular.

La exposición del Sacramento, después de la última Misa, que en esta iglesia se celebre. A las 5 p. m. Rosario visita a Jesús Sacramentado, cánticos, Letanías de los Santos, reserva, bendición eucarística y canto del Himno Eucarístico de Sagastizábal.

En la Iglesia de San Nicolás de Bari

Cultos al Sacratísimo Corazón de Jesús por el Apostolado parroquial de la Iglesia de San Nicolás de Bari. A las 7 y a las 8 a. m. Misas de Comunión general.

A las 9 a. m. Misa solemne y sermón.

A continuación de la Misa exposición de Su Divina Majestad, Letanías del Corazón de Jesús y Acto de Consagración, terminándose con la bendición eucarística.

En la Iglesia de Reina

La Sección de Caballeros del Apostolado de la Oración de la Iglesia de Reina, celebra los siguientes actos en honor a Corazón de Jesús: A las 7.30 a. m. reunión mensual reglamentaria en la sala de Juntas del templo. En esta reunión el Director del Apostolado, explica la Intención General del Apostolado de la oración para el próximo mes de agosto.

A las 8 a. m. Misa armonizada, plática, comunión y bendición eucarística.

A esta Misa de Comunión concurren los Congregantes Marianos de Nuestra Señora de la Caridad del Catecismo de la Anunciata y la Agrupación Nacional de Obreros Católicos de Cuba.

En la Iglesia Parroquial de Jesús del Monte

Celebra la función mensual, la Obra Pontificia de la Adoración Reparadora, canónicamente erigida en la Iglesia parroquial de Jesús del Monte: Misas de Comunión a las 7 y a las 8 a. m.

A las 9 a. m. exposición del Santísimo Sacramento, Misa cantada, sermón, reserva y bendición eucarística.

En la Iglesia parroquial de Guanajay

Los cultos de los 21 domingos de San Hilarión con el siguiente programa:

A las 8 a. m. Santo Rosario, ejercicio de los 21 Domingos y plática. A las 8.30 a. m. Misa armonizada de comunión general.

A las 10 a. m., ejercicio de los 21 Domingos y sermón. A las 10.30 de la mañana, Misa de fundación.

A las 6 de la tarde, los solemnes Domingos Eucarísticos y el ejercicio de los Domingos de San Hilarión.

En la Iglesia Parroquial del Vedado

A las 5 p. m. exposición del Santísimo Sacramento, Santo Rosario, Visita a Jesús Sacramentado, procesión del Santísimo y bendición eucarística.

En la Capilla La Milagrosa de Santos Suárez y Paz

La Congregación de Hijas de María de la Medalla Milagrosa de la Capilla de los Padres Paúles de Santos Suárez y Paz, celebra los ejercicios mensuales, correspondientes al actual mes:

Por la mañana, a las 7.30.
Por la noche, a las 8.

En la Iglesia parroquial de Bauta

Solemnes cultos a San Judas Tadeo, glorioso Apóstol del Señor en la Iglesia parroquial de Bauta, sita en el pueblo de Hoyo Colorado:

Por la mañana, a las 10.30.
Por la tarde, a las 5.

En la Iglesia del Carmen

Celebra la función mensual la Archicofradía del Niño Jesús de Praga:

Por la mañana, a las 7.30.
Por la tarde, a las 3.30.

A las 5.30 p. m.: concluye el solemne Octavario en honor de la Virgen del Carmen.

En la Capilla de Jesús Nazareno de Arroyo Arenas

A las 10 y cuarto a. m., Misa armonizada y plática en honor de Jesús Nazareno de Arroyo Arenas.

En la Parroquia de Santiago de las Vegas

Día 24.—A las 5 de la mañana, alegre repique de campanas y diana mambisa. A las 9 a. m., Misa cantada por el Coro de Señoritas de la Parroquia. A continuación tendrá efecto una nueva iniciación de Caballeros Católicos. A las 11 toque armonioso de las esquilas, hasta las 12 m. en que se dará un repique general de campanas con disparos de voladores. A las 8.30 p. m. gran Salve del Maestro Hernández, a toda orquesta interpretada por la competente y afamada Capilla Musical del Maestro Ponsoda y señora Carmelina Díaz con el concurso de los eminentes cantantes Rentería y Fuentes, tenor y barítono. A la terminación se quemarán cuatro piezas de fuegos artificiales en el atrio de la iglesia. A continuación retreta en el Parque «Juan Delgado».

Estos festejos son en honor del Apóstol Santiago y Nuestra Señora de las Mercedes, Patronos de Santiago de las Vegas.

Conmemoración de la Dominica VII después de Pentecostés

El sermón versará sobre el Evangelio de la Dominica: «Jesús enseña a discernir los verdaderos de los falsos profetas.»—San Mateo VII, 15-21.

En memoria de Monseñor Santiago G. Amigó

El próximo lunes, día 25, a las 8 de la mañana se celebrarán en la Capilla Central del Cementerio de Colón, Honras fúnebres por el alma de Monseñor Santiago G. Amigó, (q. e. p. d.)

El responso será cantado en el panteón que guarda sus amados restos.

Las Honras serán un piadoso recuerdo a su memoria por ser el día de su santo.

Muy Ilustre Archicofradía del Santísimo Sacramento, erigida en la Iglesia de Nuestra Señora de la Caridad

De acuerdo con el señor Párroco de la Iglesia de la Caridad, en donde se encuentra erigida esta Archicofradía, el próximo miércoles día 27 del actual, a las 7, 7 y 30 y 8 de la mañana, se dirán las tres misas con responso en el altar mayor por el alma de la que fué Hermana de esta Corporación señora Serafina Vanega (q. e. p. d.)

Se ruega a los Hermanos la asistencia con el Distintivo de la Corporación.

Se desea saber el domicilio de los familiares de la señora Josefa Pries González (q. e. p. d.) que fué Hermana de esta Corporación para tratar sobre el traslado de sus restos.

Pudiendo llamar al teléfono F-3609 o escribiendo al señor José Argote Castro, calle J número 162, entre 9 y 11 (Vedado), Mayordomo de esta Archicofradía.

Francisco Moreno,
Secretario.

ARROLLADO

Jorge Naranjo Rodríguez, de 10 años y de Pocito 9 C, fué asistido en el Segundo Centro de Socorro, de lesiones graves, que le causó el auto 8948, que manejaba el doctor Alfredo Castellanos Mena, vecino de Reina 59, cuando transitaba por Reina entre Campanario y Lealtad.

SOLEMNISIMA VIGILIA DE ADORACION, EN EL CARMEN AL SANTISIMO SACRAMENTO

Uno de los actos más importantes y solemnísimos de las grandes fiestas celebradas en honor de la Virgen del Carmen en su Iglesia parroquial de Infanta y Neptuno de la Ciudad de la Habana, del 7 al 17 del actual, ambos inclusives, ha sido la solemnísima Vigilia de Adoración Nocturna al Santísimo Sacramento por la Sección Adoradora Nocturna de la Habana, en la noche del 15 al 16 del actual, o sea de la víspera al día del Carmen.

Dió comienzo a las 10.30 de la noche con la exposición del Santísimo Sacramento por el P. Rafael de Jesús, Prior y Párroco del Carmen.

Siguieron las Oraciones de la noche, Acto de homenaje de la Guardia Real Nocturna a su Divino Capitán Jesús, canto solemne del «Te Deum» y del Invitatorio de Maitines del Oficio del Santísimo Sacramento.

Estos cultos, en los cuales ofició el P. Rafael como Capellán de la Vigilia, asistido del Jefe y Secretario del Segundo Turno, Hermanos Guerrero y Candás, asisten unas quinientas personas, que sucesivamente van disminuyendo, siendo a las 11 y cuarto, unas doscientas, las que observamos al recorrer el templo, terminada nuestra hora de guardia como adorador nocturno de Jesús Sacramentado, por lo cual consideramos, que a la Misa de las 12 y media de la noche, asistirían muy pocos fieles, además de los adoradores nocturnos de Jesús Sacramentado. Nos retramos a la sala de guardia. A las 12 de la noche regresamos al templo en unión de toda la Guardia Real Nocturna para oír la Misa de media noche y recibir la Sagrada Comunión, quedando gratamente sorprendido y profundamente admirado, al ver ocupada la iglesia y su atrio por una inmensa multitud, de la cual comulgaron «setecientas» personas de ambos sexos.

No esperábamos un éxito tan admirable grandioso, pues la Misa y Comunión concluyeron a la 1.30 de la mañana, lo cual supone casi toda la noche en vela y por lo tanto, un gran sacrificio, lo cual prueba la fervorosa devoción a la Virgen del Carmen en la Habana.

La Sección Adoradora ha alcanzado un magnífico triunfo eucarístico con la celebración de la Misa de media noche. Ofició en la Misa y Comunión, el P. Rafael de Jesús, O. C. D., asistido de los Hermanos Fernando Guerrero y Francisco Villaronga, Jefes del segundo y primer Turnos, respectivamente.

Amenizó la Misa y Comunión, el Presidente Hermano José F. Cebrián, fervoroso Terciario Carmelita.

Organizaron la Comunión, el Jefe del Tercer Turno, Hermano Edelmiro Sixto y el Secretario del segundo, Hermano Candás.

Actuó de Abanderado, el Presidente del Consejo Supremo de la Adoración Nocturna Cubana, Hermano Lcdo. Don Jun Iserns Pérez.

Merecen ser citados con encomio, el M. R. P. Vicario Provincial de los Carmelitas, Fray Benito de la Transverberación, y los Padres Fray Hilarión de Santa Teresa y Fray Feliciano del Niño Jesús, los cuales estuvieron confesando desde que empezó la Vigilia hasta que finalizó la Comunión.

A las 1.30 de la madrugada, concluyó la Misa rezada y armonizada, retirándose la multitud, permaneciendo con los adoradores velando a Jesús Sacramentado un centenar de fieles, hasta la terminación de la Vigilia.

A las 4.30 a. m. presente toda la Guardia se rezó el Santo Rosario y el Acto de Desagravio con los brazos en cruz, implorando la Paz para España. A las 5 de la mañana, las Oraciones, en ofrecimiento de las Obras del nuevo día, reserva, bendición eucarística y retirada de la Guardia Real Nocturna de Jesús Sacramentado.

En estos últimos cultos de la Vigilia, ofició el R. P. Samuel de la Virgen del Carmen, Director de la V. O. Tercera.

La Vigilia se aplicó, según las piadosas intenciones de la Venerable Comunidad y de Monseñor Enrique Pérez Serantes, Obispo de Camagüey, como homenaje en sus días, y por la salud de Mons. Valentín Zubizarreta, Arzobispo de Santiago de Cuba.

El Prior y Párroco del Carmen está altamente complacido de la cooperación de la Sección Adoradora Nocturna de la Habana, al mayor esplendor de las fiestas de la Virgen del Carmen.

ANUNCIOS CLASIFICADOS DE ULTIMA HORA

Profesionales

3 DRES. EN MEDICINA

DR. A. VENERO
Curación rápida de enfermedades venéreas, impotencia, sífilis, electricidad médica, diatermia, ozoterapia etc. Cuota semanal. Consultas: de 10 a 12 m. y de 4 a 6 p. m. San Miguel 55, esquina a San Nicolás. Teléfono A-9380.

COMPRAS

9 CASAS

COMPRO EN LA HABANA CASA nueva o en buen estado de $10,000 a $15,000, trato directo con su dueño, Gonzalo Forcade. Telf. M-6921

23 OBJETOS VARIOS

FRUTA BOMBA. SE DESEA COMprar en cantidades, que sean de buena calidad preferibles las de color rojo. Escríbase dando precio, situación de la finca, y cantidad, a la siguiente dirección. F. V. G. Apartado No. 1936. Habana.

Arrendamientos

A-1 FINCAS RUSTICAS-URBANAS

FINCA DE RECREO. SE ARRIENDA una finca de recreo para persona de gusto, a cinco minutos a pie, del pueblo de Santiago de las Vegas, lindando con la finca «Nenita». Tiene un hermoso chalet de mampostería, merendero, garage, casa del Partidario, caballeriza, chiquero moderno, carretera hasta la casa de vivienda. Tiene más de 400 árboles frutales de todas clases, agua del acueducto, luz eléctrica y teléfono. Es una preciosidad. Para más informes. Dr. Luis Pérez Espinós, calle Gloria No. 108, altos, o al teléfono A-7705 de 9 a 12 y de 3 a 6 p. m.

VENTAS

48 CASAS

VEDADO, CALLE 17
A la entrada, espléndida casa, esquina sombra, 2 plantas, moderna, lujo. Bajos: sala, comedor con zócalo caoba, fumoir,, palm room, cuarto música, garage 2 máquinas. Altos: 5 cuartos, 2 baños lujo. Urge venta. por embarcar. Guillermo del Monte, Habana 84: M-2474.

VENTAS

48 CASAS

CASA DE CAMPO
Se vende casa de campo la más atractiva a 9 kilómetros de la Habana con carretera central con servicio de guiaguas a cinco ventavos. Se va en 15 minutos Inmensos corredores, azotea que domina un paisaje pintoresco incluyendo la ciudad de la Habana y su bahía. Servicios modernos, luz y teléfono Terreno amploio que puede aumentarse Fué la resicencia de un ministro diplomático. Precio de ocasión pero de contado. Informes: Alderete, teléfono X-1818

CASA MODERNA DOS PLANTAS, la vendo una cuadra San Lázaro, con sala, saleta, tres cuartos, baño calle Aramburu 15 B dueño Correa 53, Santos Suárez Telf. I-6564

PLAYA SANTA FE SE VENDE MUY barata, buena casa con garage, próxima a playa. Informan en Ayuntamiento Nro. 117. Cerro.

REPARTO MENDOZA PROXIMO AL CINE MENDEZ CHALET EN $4,500
Vendo chalet con frente al tranvía, acera de la sombra, compuesto de jardín, portal, sala, recibidor, hall, 2 cuartos bajos, comedor, toilet, cocina, garage, 1 cuarto y servicio de criados, patio con frutales, altos 4 cuartos, baño y 2 terrazas. Precio $4.500 y $5.000 a deber. Para verlo J. P. Quintana e Hijo. Chacón 23. M-8182.

ALTURAS DE ALMENDARES
Vendo chalet moderno estilo Colonial, próximo a la Calzada de Columbia, acera de la brisa, compuesto de jardín todo alrededor, portal, vestíbulo, sala cerrada, recibidor estilo español, comedor regio, 5 cuartos, dos lujosos baños, hall, cocina y pantry, terraza, 2 cuartos de criados, garage para 2 máquinas. Precio de verdadera oportunidad, pudiendo dar facilidades de pago. Para verlo J. P. Quintana e Hijo, Chacón 23, M-8182.

VENDO CASA ANTIGUA ESQUINA puesto chino, renta $60, 1 cuadra de Tejas 187 metros superficie $600.00. Renta $56, verdadero negocio para propietario entencido. Cuanya, Reina y Belascoaín, Caf. Independencia.

VERDADERA GANGA. EDIFICIO moderno, tres plantas, seis casas, dos cuadras de Belascoaín, renta barato $180.00 mensuales. $22.000. Casa antigua, calle Maloja, $4.850. Marrero. Aguiar 27. M-7774.

PUNTO COMERCIAL HABANA, Vendo esquita antigua, dos plantas, medida ideal 22x23 metros. No es ganga, pero no es casa, si no es comprador no moleste. Marrero. M-7774.

GANGA! SE VENDE EN LO MEJOR de Santos Suárez, casa de mampostería, sala, saleta, tres habitaciones y demás servicios. Precio dos mil pesos. Informes: Telf. M-6833.

49 SOLARES

REPARTO LA SIERRA: EN LO mejor del Reparto vendo varios solares desde $5.50 hasta $4.50 vara. Almendares varios muy bien situados $2.50 vara. Ampliación Almendares parcelas 12 por 32 y 14 por 35 a $2.50 vara. Informa: Ramón Rodríguez, Teléfono M-6922.

LA SIERRA: PARCELA BRISA 256 varas $1.350 frente ómnibus, punto ideal. Otro 14x22 frente Parque $900. Otra brisa 12x22 $775. Facilidades pago. Dueño FO-3134.

AMPLIACION ALMENDARES A $1.95 VARA
Vendo solar acera de la sombra con una medida de 14x46, situado en punto magnífico, cerca del ómnibus de La Sierra y del Tranvía. J. P. Quintana e Hijo, Chacón 23, M-8182.

EN LO MEJOR DE LA HABANA
Vendo esquina de fraile con una medida de 30x35, varas, situado frente a magnífica calle, propio para edificio. Precio a $14 vara. J. P. Quintana e Hijo, Chacón 23, M-8182.

CALZADA DE COLUMBIA, SOLAR con frente Calzada, mide 12x26.50 varas. $800.00. Otro 15.32x47.17 $3.75 vara. Parcelas y esquinas, lo que pueda desear tengo. Marrero. M-7774.

UNICAS OPORTUNIDADES. VEdado. Solar, calle 23, mide 9x34. $9.00 vara. También esquina, calle 24, mide 20.17x30. $6.50 vara, Lote de 28.65x58.96, todo o parte. $5 vara. Calle 21, lote 28.30x34.20, todo o parte $6:50 vara. Directo: Marrero. Aguiar 27 Telf. M-7774.

50 FINCAS RUSTICAS

ARROYO ARENAS: JUNTO A LA Ermita; se venden finquitas varios tamaños, todas frente a carretera, cómodas comunicaciones. Precios bajos y facilidades pago. Vea planso Guillermo del Monte, Habana 84. Teléfono M-2474.

!CORRIENDO! VENDO EN MAtanzas, a medio kilómetro de la carretera Central, tres caballerías, tierras de fondo de primera $2.700.00 contado. El año pasado vendí tres iguales a razón de $1.800.00 caballería. Fernández Hermo. Obispo No. 65 M-6872.

HOYO COLORADO-BAUTA. VENdo finca Recreo, Regios Parques, coposo palmar, arboleda, regadío, Tennis, magnífica residencia etc., calcule costó $80.000. Se vende $35.000. Marrero. Aguiar 27 M-7774

51 ESTABLECIMIENTOS

GAN NEGOCIO. TRASPASO CONtrato dos años mostrador hecho en el mejor lugar. Fuente de refrescos en $250.00. Informes: Sr. Casas, Neptuno 62, altos, entre Galiano y San Nicolás.

CAFE CANTINA LICORES, VEDRIEra de tabacos, todo de casa $3.000.00, 4 años contrato sin alquiler. Creo el negocio más sólido esta capital a toda prueba, me gustaría 2 jóvenes del giro. Tallando facilidad pago. Cuenya, Reina y Belascoaín, Café Independencia.

POR NO PODER ATENDERLO VENdo lechería con 190 litros venta diaria, café con leche, batidos y poco alquiler, esquina inmejorable para venta refrescos, agua de selt. San Leonardo y San Benigno.

VENTAS

51 ESTABLECIMIENTOS

NEGOCIO DE CASA DE INQUILInato que deja $35.00 mensuales, lo cedo por $100.00. San Lázaro 13 informan.

53 AUTOMOVILES - ACCESORIOS

GRAN OPORTUNIDAD HOY O MAñana. Vendo Chevrolet de 1936 de dos puertas por embarcarme. Llame al teléfono F-3469 y por muy poco dinero pueden comprar este magnífico auto.

COUPE CHEVROLET 1936 COMO nuevo se vende barato y con facilidades. M-1370.

VENDO OMNIBUS CHEVROLET HEcho expresamente para colegio con capacidad 30 pasajeros. Verlo y tratar. Calle G entre 23 y 25. Garage Silla.

COMPRO A PARTICULAR AUTOMOvil del 37 38, cerrado buen estado que deseen vender al contado. Prefiero Packard o Chevrolet 6 cilindros. Telf U-6744. Alvarez. Príncipe y Hospital. Garage.

FORD CONVERTIBLE
Vendo el más lindo Convertible Sedan del 1936, con baúl, gomas blancas nuevas, pintura y fuelle nuevo. Alvarez, 25 No. 7 casi esq. a Marina, costado Edificio Carreño.

GANGAS DE LA SEMANA

Camión Graham Bross, carrocería de estacas muy barato $150.00.
Chassis Chevrolet del 37, en muy buenas condiciones. $600.00.
Otro chassis Chevrolet 37 de 10 ruedas, $1,000.00.
Camión Fargo del 37 reconstruído.
Camión Ford del 33 en buenas condiciones $275.00.
Camión Ford para reparto de leche $550.00.
Chevrolet del 29 para jardín muy barato $175.00.
Ford 2 puertas del 35, acabado de pintar, con chapa nueva $475.00.
Chevrolet 36 2 puertas con radio y chapa nueva. $575.00.
Pacqard 120 con chapa como nuevo $825.00.
Packard 7 pass. sedan $250.00.
Chevrolet 37 con baúl $775.00.
Ford 32, 4 puertas $350.00.
Studebaker 36, muy bueno $800.00.
Chevrolet 31, 4 puertas reparado de mecánica $375.00.

Agencia:
CHRYSLER, PLYMOUTH Y FARGO
Motores, S.A.
27 y Hospital, U-1011-12-13.

FORD SEDAN 1937 DE LUJO, CON vestidura de pie y baúl. Muy buen precio y amplias facilidades. Alvarez, calle 25 número 7 casi esquina a Marina, costado Edificio Carreño.

GRAHAM SIX, SEDAN 4 PTAS. DEL 36, con baúl y vestidura de piel. Bueno de todo, y garantizo 30 kms. por galón. Alvarez, 25 número 7 casi esquina a Marina.

FORD SEDAN 1936, DE LUJO, BAUL, piel, radio, etc. Muy bueno de todo y a plazos. Alvarez, calle 25 número 7 casi esq. a Marina, al costado del Edificio Carreño.

CUÑA CERRADA FORD, DE LOS económicos de 4 cilindros 1930, con gomas nuevas y motor garantizado. Alvarez, calle 25 No. 7 casi esq. a Marina, costado Edificio Carreño.

54 MAQUINARIAS

REASERRADORA DE BANDA 6», marca «Yates», cepillo 4 caras Fay, motores eléctricos 35 y 3 HP. Se vende en lote o separadamente, muy barato. Sánchez, Tamarindo 109. Telf. FO-1509.

56 MUEBLES Y PRENDAS

VENDO URGENTEMENTE. UN BUró de cortina con su silla, un gavetero con 260 gavetas, una máquina de dobladillo, una de cadeneta marca Singer, una mesa industria para cuatro máquinas, completa, una máquina de lavar propia para una familia. Amargura No. 51 altos.

VENDO LUJOSO CUARTO CAOBA 3 cuerpos completo, finísimos tiradores $125. Comedor y Recibidor Renacimiento, Living Room ocho piezas nuevecito, lámpara Renacimiento comedor. Dpto. 3, Prado 47.

60 INSTRUMENTOS DE MUSICA

PIANO VENDO MODERNO CASI nuevo baratísimo estorbar, también admito parte de pago resto con garantía mensualidades. C 459 19 y 21. Vedado.

62 OBJETOS VARIOS

VENDO GEMELOS MARCA «ZEISS», completamente nuevo de gran aumento, 10x50 Severino Fernández, Carlos Tercero 1 de 8 a 12 m

CAJA CAUDALES. HALL'S SAFE. Doble puerta. Protección fuego. 2½ por 2 por 4 pies. Prácticamente nueva. $90.00. Informan: F-4357.

PROPIO PARA COMERCIO SE VENde un lucernario de 9 metros por 250x120 alto con todos sus vidrios. Demolición, Obispo y Bernaza.

Dinero-Hipotecas

63 SOLICITUD

NECESITO $10,000 EN 1a HIPOTEca sobre magnífica casa de dos plantas y buena renta en la Habana pago 8 por ciento trato directo. Gonzalo Forcade. Telf. M-6921.

TENGO PARA COLOCAR EN PRImera hipoteca $50.000 en pequeñas cantidades no menos de 1.000 a $10.000. Operación rápida. Reserva J. P. Quintana, Chacón 23. M-8182.

65 BONOS Y VALORES

VENTA DE CREDITO. $10.000.00 principal más diferencia de intereses caídos, lo vendo en $7.500.00. Grava casa de dos plantas en la calle de Perseverancia entre Animas y Lagunas, mide 200 metros espléndida garantía. Fernández Hermo. Obispo número 65 M-6872.

ENSEÑANZAS

75 PROFESORAS - PROFESORES

A LOS ALUMNOS DE INSTITUTOS y Universidades que deseen examinarse en Septiembre: Clases individuales. Ingreso. Especialidad en Inglés y Matemáticas por profesores titulares. A domicilio o en casa. F-5133.

ENSEÑANZAS

75 PROFESORAS - PROFESORES

BUSINESS
Asegure su porvenir especializándose en los negocios. Visite la más moderna organización de enseñanza con profesorado americano. Nuestra garantía: Hemos encontrado empleos a todos nuestros graduados. **Havana Business Academy** Línea cerca Avenida Presidentes F-3043.

ALQUILERES

82 APARTAMENTOS

SE ALQUILA SAN JOSE 36 ESQUIna San Nicolás, dos cuadras de Galiano, apartamento moderno, dos habitaciones, baño de color, cocina. Informa Juarrero, F-6681 de 7 a 9 a. m. y 3 a 5 p.m.

APARTAMENTO ELEGANTE Y MOderno, sala, dos habitaciones, cocina, baño completo, acabado de pintar. Véalo calle 9a Nro. 306 entre H e I, Vedado. Edificio «López

SE ALQUILA CAMPANARIO 412 1er. piso, piso alto entre San Rafael y San José a 2 cuadras Ten Cents, hermosísimo departamento independiente $25.00 y frescas habitaciones a $10.00 y $12.00, una chica para hombre solo en $8.00.

ALQUILASE APARTAMENTO SALA, baño, cuarto, baño, cocina, acabacos fabricar, Guasabacoa 62 entre Herrera y Compromiso Luyanó, alquiler 12. Encargado Sr. Bistilla.

SE ALQUILA APARTAMENTO VISta calle muy cómodo y una habitación en azotea, para un hombre, frente Fin de Siglo, Aguila 455.

PROFESIONALES: PARA CONSULta de uno o más médicos compañeros, en consultorio dental, se alquila un salón con o sin muebles, con recibidor, teléfono, luz y criado. Alquiler adelantado $30.00. Animas 170 altos, entre Gervasio y Belascoaín. U-2605.

APARTAMENTOS MODERNOS MUY frescos con bonita vista. Una y dos habitaciones, sala, comedor, cocina, magnífico baño. Elevador. Neptuno 172 entre Escobar y Gervasio.

83 DEPARTAMENTOS

FRENTE AL PARADERO DE TRANvías del Vedado en el Edificio de 11 y 18 se alquila, en $23,00 mensuales y dos meses en fondo, un amplio y ventilado departamento, compuesto de sala, comedor, dos grandes habitaciones, baño intercalado, cocina y balcón al frente. Preguntar por el señor Villalta en el mismo edificio segundo piso, por 11, que lo enseña, y con quien se puede firmar el contrato.

84 HABITACIONES

SE ALQUILA HABITACION GRANde anexa al baño, con luz, teléfono. Hombres solos o matrmonios sin niños, preferible trabajen fuera, único inquilino. Amistad 81, bajos.

ALQUILO AMPLIA VENTILADA habitación, hombre solo o matrimonio sin niños casa moderna familia respetable, regio baño, lugar céntrico, precio razonable. Habana 94, 2o piso entre Obispo y Obrapía.

ALQUILO BONITA HABITACION, moderna, muy fresca con balcón a la calle, magnífico baño. Precio módico. Campanario 261, 1er piso casi esquina a Neptuno.

CASA FAMILIA MORAL ALQUILA una habitación clara, ventilada a señora sola, se cambian referencias, único inquilino. San Miguel 97, (bajos) entre Lealtad y Campanario

PRADO 27 AMPLIA, FRESCA HAbitación con muchísimas comodidades en el 1o. piso, otra en el 2o. piso, grandísima, con baño al lado, hay teléfono, agua caliente, muebles si desean, sin niños, casa familia.

ALQUILO AMPLIAS Y VENTILAdas habitaciones altas y bajas vista calle e interiores casa moderna y moral, baño completo con agua caliente derecho al teléfono. Empedrado No. 17 casi esquina a Cuba.

NIAGARA HOUSE PRADO 47, ESpléndidas habitaciones para familias desde $13. Hay vista calle con baños privados, una chiquita con muebles para persona sola $8.00, agua caliente.

NEPTUNO 74 ALTOS, ENTRE SAN Nicolás y Manrique, se alquila una habitación con vista a la calle, otra interior, toda asistencia, agua fría y caliente, teléfono.

SE ALQUILA UNA HABITACION con vista a la calle, fresca y ventilada, agua corriente en la misma casa de moralidad, con toda su asistencia. Reina 126 esq. a Chávez.

FAMILIA DECENTE ALQUILA MAGnífica habitación con baño privado. Preferible hombres solos. Industria 113. Altos.

VEDADO RESIDENCIA PARTICUlar, 17 entre 4 y 6 No. 853 se alquilan dos o tres habitaciones con baño privado. Se dan referencias. F-7016.

EN SAN LAZARO 346 (2o. PISO), derecha, se alquila una habitación con balcón a la calle y lavabo de agua corriente.

EN CASA PARTICULAR SE ALQUIla una habitación a un hombre o a dos, con buen desayuno y comidas, con muebles o sin ellos. Hay teléfono, San Rafael 68, altos.

85 NAVES - LOCALES

CALZADA DE MONTE 36, HERMOso local para establecimiento, edificio acabado de construir. Precio económico. Informan en Monte 103, La Democracia. Teléfono M-2364.

87 HABANA

SE ALQUILA SAN RAFAEL 142 ENtre Belascoaín y Gervasio dos pisos modernos de sala, comedor, dos cuartos baño de color y cocina. Informa Juarrero F-6681 de 7 a 9 a.m. y 3 a 5 p.m.

ENSANCHE DE LA HABANA: LUgareño 110, bajos, entre Luiaces y Montoro, sala, tres cuartos, baño intercalado, terraza, cocina de gas y carbón, comedor al fondo, servicio de criados. Llaves en el 108, bajos. Precio: $34.00. Informes en FO-2904

SE ALQUILAN LOS ALTOS DE HAbana 64 propios para oficina, compuestos de sala, recibidor, 6 cuartos, comedor, baño, dos cuartos de criados y en la azotea dos habitaciones con sus servicios. Informan Telf. A-9349

ALQUILO ESCOBAR Y VIRTUDES esquina, segundo piso, sala, comedor, baño intercalado, tres habitaciones, hall, las habitaciones con balcón a la calle. Informan peletería «El Paraíso», Telf. M-8171. Galiano y Neptuno.

$17.00 CASITA ACABADA DE PINtar a matrimonio solo. Sala, habitación, cocina, patio, servicios y ducha. Pocito No 13 bajos, cerca de Belascoaín y Carlos III. Informes y Llave en los altos. Se exigen referencias.
87.

CAMPANARIO 45 ENTRE VIRTUdes y Concordia. Zaguán, recibidor, sala, seis habitaciones, baño, comedor, cocina, servicios criados y patio. Altos dos habitaciones. The Trust Co. of Cuba Obispo 53 M-6917.

SAN LAZARO 206 BAJOS Y ALTOS entre San Nicolás y Galiano. Sala, comedor, tres habitaciones, baño, cocina, cuarto, servicio criados y patio. The Trust Co. of Cuba, Obispo 53, M-6917.

TENERIFE 96 ALTOS ENTRE RAStro y Belascoaín 25 pesos. Sala, comedor, dos habitaciones, cocina y baño. Llave Tenerife 106, Zapatería.

ALQUILERES

87 HABANA

ANIMAS 101 BAJOS ENTRE MANRIque y San Nicolás. 100 pesos, propia para laboratorio o consultorio. Zaguán, sala, saleta, comedor, cinco habitaciones baño, conica, local en el patio, cuarto desahogo, cuarto y servicio criados. The Trust Co. of Cuba, Obispo 53, M6917.

CONCEPCION DE LA VALLA 24 ALtos y bajos entre Campanario y Lealtad. Sala, tres habitaciones, baño y cocina. The Trust Co. of Cuba, Obispo 53, M-6917.

SAN JOSE 66 ALTOS ENTRE LEALtad y Escobar. Sala, comedor, cuatro habitaciones, baño y cocina. La llave en los bajos.

SE ALQUILA ZANJA 127 B, ENTRE Oquendo y Soledad. Sala, saleta, cuatro cuartos, etc. Llave en los altos. Informan por el teléfono U-3000.

CARLOS III FRENTE A F. POZOS Dulces 2 altos. Terraza, sala, tres cuartos, baño intercalado de lujo. comedor al fondo etc. servicio criados. Edificio nuevo a la brisa. Verse de 10 a 12 y de 3 a 5. U-1428.

SE ALQUILA EL SEGUNDO PISO de Someruelos 28, Sala, comedor, dos habitaciones, baño, cocina. Informes y llave Monte 103. Teléfono M-2364.

CASA CON ELEVADOR. NEPTUNO y Aramburo, altos del café. Sala, hall, comedor, dos cuartos, baño intercalado, cocina amplia, servicios criados. Pintada y decorada. $34. No se rebaja.

SAN NICOLAS 130, SEGUNDO PISO, casa moderna: cuatro habitaciones sala y saleta, muy fresca y clara. Informan: bajos, derecha, y Lamparilla 60, altos.

ALQUILO LINDOS ALTOS MANRIque 903 y Condesa. Sala, dos habitaciones, baño completo, comedor, cocina y servicio criada. Precio 34 pesos. Informan a dos puertas en el 197-B y F-5450.

ALQUILO ALTO PROPIO CORTA familia moderno y cómodo. Véalo Hospital 6 interior, entre Vapor y Príncipe $12. Llaves encargada. Informes Mueblería El Fénix. Neptuno y Soledad.

ALQUILO COLON ESQUINA A CRESpo primer piso alto compuesto de dos habitaciones, baño y cocina. Las llaves e informes Colón y Crespo, bodega.

SE ALQUILAN LOS ALTOS DE CARdenas 45, muy amplios y cómodos, cinco habitaciones. Precio 45 pesos. Informes F-4568.

88 VEDADO

SE ALQUILA VEDADO L Y 15, e squin fraile, precioso apartamento alto, lujoso, sala, comedor, dos cuartos, baño en colores, cocina, servicio criados y de basuras. Informa el encargado.

VEDADO: B NUMERO 58, ENTRE Tercera y Quinta. Aquilo frescos, espaciosos y modernos altos. Informes en la misma.

VEDADO J Y 25, HERMOSOS ALtos acabados de fabricar, tres hermosas habitaciones, baños intercalados, living-room, terraza, garage, cuartos criados y chauffeur. Informan Muralla 111 A-7468

ALQUILO GARAGE PARTICULAR, J y 25, Vedado, una máquina cuarto y servicios chauffeur con baño. Informan Muralla 111. A-7468

CALZADA 1157 ENTRE 16 Y 18 TErraza frente al mar, sala, hall, hall, 4 habitaciones, comedor al fondo, pantry, conica, cuarto y servicios de criados, garages, cuarto chauffeur, agua abundante. 75 pesos. F-6902.

SAN NICOLAS 42, BAJOS, ENTRE Virtudes y Animas. Vestíbulo, sala, recibidor, cuatro habitaciones, baño intercalado, comedor al fondo, cocina cuatro y servicio criados, patio: llave en bodega, esquina Virtudes. Informes 19 No. 507 entre D y E, Vedado. Teléfono F-5420.

SE ALQUILAN EN $50.00 LOS ALtos de 18 No. 108 entre 11 y 13, con portal, sala, tres cuartos, baño intercalado, comedor, cuarto para criados y demás servicios. Informan M-1844.

CARLOS III FRENTE A F. POZOS Dulces 2 altos. Terraza, sala, tres cuartos, baño intercalado de lujo, comedor al fondo, etc. servicio criados. Edificio nuevo a la brisa. Verse de 10 a 12 y de 3 a 5. U-1428.

SE ALQUILA BAÑOS ENTRE 15 Y 17, casa con sala, comedor, cuarto escritorio, pantry y cocina. Siente habitaciones dos baños y garage para dos máquinas. Informes Telf. F-2745.

CALZADA No. 55 ENTRE M y N, Vedado. Se alquila esta casa con seis cuartos, sala, saleta, amplio comedor, baño intercalado y garage para tres máquinas en $60.00. La llave Andrés en el garage contiguo. J. Balcells y Cía. Teléfonos A-8076 y M-3128.

SE ALQUILAN: ALTOS MODERNOS frescos. 2 terrazas, sala, 4 cuartos, baño intercalado, hall, comedor, cocina, pantry, cuarto criado, servicio, garage, cuarto chauffeur, servicio, closets. 23 entre 20 y 22. Informan bajos.

90 MARIANAO - REPARTOS

LA SIERRA
Se alquila la casa calle C entre 30 y 32, bien situada cuatro cuartos, pantry, garage y cuarto de choffer, excelente comunicación. Informan en los bajos.

REPARTO ALMENDARES ALQUILO la casa E entre 14 y 16, buen baño tres habitaciones, comedor al fondo. Informan U-3820 la llave en la 5a. casa.

FRENTE COLEGIO BELEN, SE ALquila en la misma calle del colegio, Seis No. 17, a media cuadra del colegio y una de la Calzada, chalet, con jardín, portal sala, saleta, pantry, tres habitaciones y una de criados, lujoso baño intercalado y servicios de criados independientes. Informes: Dr. Velasco. Bacardí 412, de 3 a 5. Telf. M-8122.

91 JESUS DEL MONTE - VIBORA

LAGUERUELA 103 (MODERNO) VIbora se alquila casa moderna grande, lujosa, 6 habitaciones, dos baños, garage. Llave al lado. Informan Peletería «Versailles», M-5842

SAN MARIANO 58 BAJOS ENTRE Párraga y Felipe Poey 55 pesos. Jardín, portal, sala, comedor al fondo, seis habitaciones, hall, conica, cuarto y servicio criados. La llave en los altos.

PRESIDENTE GOMEZ 76 ENTRE SErrano y Durege. 28 pesos. Jardín, portal, sala, saleta, comedor, dos cuartos baño, cocina, patio, traspatio y sótanos. Véase a todas horas.

92 SANTOS SUAREZ - MENDOZA

AVENIDA SERRANO ESQUINA A Santa Irene. Jardín, portal, vestíbulo, biblioteca, comedor, pantry y cocina. En los altos, cinco habitaciones, dos baños. Sótanos garage dos máquinas, cinco habitaciones servidumbre, lavaderos y servicios. Véase a todas horas.

93 LUYANO

FABRICA 360 ENTRE ARANGO Y Municipio, 25 pesos. Sala, comedor, dos habitaciones, baño, cocina y patio. Llave en Arango 372 casi esq. a Fábrica.

ALQUILO $34 MODERNOS Y VENtilados altos Infanzón y Teresa Blanco, media cuadra Concha y dos de Luyanó 4 cuartos. Sala, comedor, servicio y cuarto de criado y demás comodidades. Informes Carnicería.

ALQUILERES

98 ALQUILERES VARIOS

COCINEROS. CEDEMOS ECONOMIcamente buena cocina siempre que sea buen cocinero. Referencias: Hotel Globo Neptuno 22, altos.

SE SOLICITAN

101 PERDIDAS

PERDI MIS ESPEJUELOS CERCA de Sloppy Joe,s o el Eden Concert. Se le gratificará a quien los devuelva. Hotel Regina, Industria 134.

103 CRIADAS - CRIADOS

SOLICITO UNA CRIADA DE CUARtos, española joven para cuartos y costura que sepa lavar ropa fina y que tenga buenas referencias N y 25 $20.00 casa y uniforme y comida. Tiene que dormir en la colocación

SE SOLICITA UNA CRIADA DE MAno. Sueldo: $8, Luz Caballero 458, entre Patrocinio y Carmen.

SOLICITO CRIADA SABER CUMplir perfectamente, ser del país, joven y dormir colocación. No salir de noche. Sueldo 15 pesos. Calle 19 No. 908 entre 6 y 8 (Vedado).

117 SOLICITUDES VARIAS

SE SOLICITAN SRAS. Y SRTAS. PAra la venta de vestidos que hayan trabajado por espacio de 2 años en este giro y que cuenten con clientela. Informes en The Leader. San Rafael 29, de 10 a 11 a. m. y de 4 a 6 p. m.

SE OFRECEN

118 CRIADAS-CRIADOS

UNA JOVEN DE COLOR DESEA COlocarse para coser o limpiar por horas es limpia y formal llame teléfono A-7731 preguntar por Lilia.

DESEA COLOCARSE UN JOVEN español de 31 años para criado de manos, va a cualquier parte, es muy tratable y cumplidor, tiene referencias I 115 entre 7 y 9 F-7150

MUCHACHA CUBANA DESEA COlocarse para cuartos y costura sabe cumplir, buenas referencias Teléfono I-3785

DESEA COLOCARSE UN BUEN criado español serio y sabe trabajar. Tiene referencias de primera, es de buen carácter y buena presencia M-3339

SE OFRECE UNA AMERICANA, blanca para todos los quehaceres de corta familia, también lava ropa fina, desea familia americana o cubana. Informan F-6054 Sara.

SE OFRECE UNA JOVEN DE COlor para cuartos y coser. Va a los repartos con familia de moralidad. Informan F-5846

SE DESEA COLOCAR UNA MUCHAcha para criada de mano u otros trabajos de la casa, sabe sus obligaciones, tiene referencias. Teléfono A-9976

SE DESEA COLOCAR UNA ESPAÑOla para criada de mano. Tiene buenas referencias. No se coloca menos de 18 pesos. Teléfono M-3909.

SE OFRECE JOVEN DE COLOR PAra criado, fregador, camarera o dependiente. Informes M-1149.

CRIADA BUENA Y CON REFERENcias, desea una casa para trabajar lo mismo de cocinar prefiere un solo trabajo F-3179.

SE OFRECE DE CRIADA DE MAnos o manejadora esmerada sirviendo, limpia, formal, consciente de sus obligaciones y con referencias, no tiene inconveniente en ir a playa o finca. F-3141.

SE COLOCA ESPAÑOLA PARA CRIAda de cuarto o comedor, sabe trabajar y tiene referencias, sabe lavar ropa fina, lleva tiempo en el país. Inf. F-6244.

ENGLISH SPEAKINK WIDONW, christian very dekendalell seeks work with Cuban os American. out couple do general or half day work. Sleep work for reasonable weqer. Esther FO-2362.

119 COCINERAS-COCINEROS

UNA MUCHACHA INGLESA DESEA colocarse de cocinera y de los quehaseres de la casa Telf F-6164

SE OFRECE UNA JOVEN DE COlor para cocinar y limpiar a corta familia, lo mismo cocina que limpia solo. Telf. A-9015 tiene referencias.

SE COLOCA COCINERA BLANCA sabe cocinar, si no pagan más de $15 No llamen. Telf. FO-1869

SE COLOCA MAGNIFICO COCINEro repostero chino. Cocino criolla y española. Desea comercio y particular. Tiene referencias. Telf A-9427.

SE OFRECE COCINERA BUENA sazón, limpia, formal, consciente de sus obligaciones, esmerada en su trabajo, tiene referenciasy va a playa o finca. F-3141.

SE OFRECE COCINERA BUENA REpostera para cocinar y ayudar a cocinar. Sólo salgo a los repartos o para cualquier otro lugar. M-1149, Aguila 759.

SRA. ESPAÑOLA DESEA COLOCARse de cocinera para corta familia, cocina a la española y criolla y algo a la ingles, no duerme en el acomodo, es muy cumplidora. Para informes U-6693.

SE DESEA COLOCAR UNA COCINEra para corta familia. F-2154.

DESEA COLOCARSE UNA BUENA cocinera, sabe trabajar, tiene referencias, duerme o no en la colocación. También aceptaría para criada de mano. M-3339. Es limpia, de buena presencia.

120 MANEJADORAS

SEÑORA DE MEDIANA EDAD DEsea colocarse para manejadora o para cuidar un enfermo. Corrales 114 habitación 5 entre Indio y San Nicolás

122 INSTITUTRIZ

INSTITUTRIZ GOBERNANTE. SEñora de buena educación que habla bien el francés, desea colocarse con niños para enseñarles el francés y hacer el servicio de los niños o acompañante de la familia que vayan a viajar. Buenas referencias. Informes F-4865 de 10 a 11

123 COSTURERAS-MODISTAS

MODISTA DESEA COSER EN CASA particular, corta por figurín. Telf. M-4209.

125 CHOFERES

SE DESEA COLOCAR UN CHOFER con 17 años de experiencia. Telf. F-6165.

SE OFRECE CHAUFFEUR AÑOS experiencia en el manejo, gran conocedor caminos y carreteras, tiene referencias y apto para todo. No menos de $20.

126 JARDINEROS

SE OFRECE LAVANDERA 3 DIAS A la semana en casa particular, tiene referencias. FO-1826

131 OFERTAS VARIAS

SE DESEA COLOCAR UN MATRImónio español, él para cocinero o jardinero y ella criada de mano tiene buenas referencias. Informes teléfono X-3258

EL CUENTO DE HOY

EL PERFUME DE LAS MAGNOLIAS

(Por **MARIA TYMAN**)

Se quedó contemplando el cuadro mientras sus ojos se llenaban de lágrimas....

Los rayos del sol eran como dedos largos y luminosos, que tocaban una sinfonía sin sonido sobre la alfombra de colores suaves. Una negra de edad indeterminada entró en la estancia arrastrando los cansados pies.

—Ya eta casa no es lo que era antes—dijo—cuando miste Court vivía. Ahora todo el mundo etá triste

Miró, con miraca respetuosa, el retrato de un hombre joven, cuyos ojos y cuyos labios sonreían, como recordando algo placentero

La negra continuó su monólogo:

—Usté sabe, miste Court, que eta casa etá mueta desde que usté murió...

—¿Qué te pasa, Clara? ¿Estás hablando sola?...

La joven que había entrado en la estancia, avanzó lentamente hacia la chimenea y se quedó largo rato contemplando el cuadro, mientras sus ojos se llenaban de lágrimas. Luego sus labios se movieron, como una oración, expresando: —Carlos adorado, nadie te pudo ver el corazón como te lo ví yo: intolerante hacia todo lo que fuera injusto...

Un momento después una señora alta, de pelo cano y austeridad inequívoca, entró en la estancia:

—Buenas tardes, madre — le dijo la joven

—Hola, Lucía. ¿Cómo es que has venido tan temprano?

—Había tanta excitación en la ciudad que quise retornar pronto, para que no estuvieras sola...

Marta Pinckney pareció no oir:

—Lucía—dijo— hace hoy cinco años que mataron en Washington a Carlos. Yo sé lo que su muerte significó para tí, porque tu también lo querías. Pero no es ésta la manera en que Carlos hubiera querido que lloraran su marcha . . .

Había lágrimas en los ojos de la matrona. Tras una pausa siguió hablando:

—Lucía pareció dudar y habló como si estuviera soñando:

Carlos amaba las magnolias. Recuerdo cuando las deshojaba en mi pelo. Mamá Pinckney—continuó—el dolor la ha hecho ciega. No es usted fiel ni a su país ni a la memoria de su hijo...

La señora Pinckney la miró con dureza:

—¿Te has vuelto loca?—le dijo.

—No, no estoy loca. Los Estados Unidos no son responsables de la muerte de Carlos.

Los ojos de Marta Pinckney echaron chispas. Y gritó:—Entonces no se deben llamar nación, si no son capaces de proteger las vidas de los que la sirven.

—El monopolio del algodón trató por todos los medios de evitar la elección de Carlos, porque sabían que habría de lograr una legislación que protegiera a los pequeños agricultores de la explotación de los grandes intereses del Norte... —continuó la anciana.

—Y su hijo logró lo que se proponía, mamá Pinckney...— replicó Lucía suavemente...

—¡Pero a qué precio, hija mía! Su vida, la tuya, la mía...

—No hablemos ahora de costos, cuando una grave crisis se presenta en la Carolina del Sur. Mamá Pinckney: tenemos visitantes. La legislatura ha estado todo el día en sesión y algo importante ha sucedido.

La negra apareció en la puerta:—Ahí etán uno caballeros— dijo.—Dicen que son de la legislatura. Dicen que es muy importante.

Marta Pinckney se levantó y ordenó a la sirvienta que los condujera a la estancia.

Entraron seis patriotas y el líder se dirigió a la dueña de la casa:

—Soy Randal Livingstone acompañado de cinco miembros de la legislatura de la Carolina de Sur y todos nos ponemos a sus piés.

La anciana les pidió que se sentaran, y el líder volvió a hablar:

—Señora, tenemos el honor de comunicarle el acontecimiento más importante ocurrido desde 1778. La Carolina del Sur se ha secedido de la Unión...

—¿Secesión? ¡Imposible!

—Sí, señora. Hemos manifestado el sagrado derecho de nuestro estado. Y como su nombre es uno de los más viejos y más respetados de la Carolina del Sur, le hemos venido a pedir su apoyo para los Estados Confederados de América.

La dama hablaba ahora con majestuosidad:—Caballeros: habéis venido a mí en el aniversario de la muerte brutal de mi hijo. Vuestra solicitud me dá la oportunidad de vengarlo...

Señalaba el retrato, mientras decía: —Eso, caballeros, es todo lo que me queda de él...

Los congresistas se miraron esperanzados. Luego el líder insistió:

—Pero su contestación, señora. Todavía no nos la ha dado..

—Mi contestación es...¡no!

—No era esa la respuesta que habíamos anticipado. Los Pinckney habían servido siempre a su estado.

—Los Pinckney han servido siempre a su país. El abuelo de mi marido contribuyó a crear nuestra Constitución, y mi marido murió una muerte honorable en la guerra con Méjico.

Livingstone insistió:

—Pero usted debe recordar que su hijo murió al servicio de su estado...

—No, mi amigo. Mi hijo murió por haberse colocado al servicio de la humanidad..

Disponiéndose a marchar, el líder expresó con tristeza:

—Señora, olvida usted que es de la Carolina..

—Para recordar que soy norteamericana. Buenas tardes.

Cuando los congresistas salieron, Marta Pinckney se volvió al retrato y le sonrió alegremente. Luego abrió la ventana que daba al jardín y se puso a respirar ávidamente el perfume de las magnolias...

ACUSACION

Nicolás Govea, de 33 años y de Santa Julia sin número, Reparto El Moro, denunció en la Oncena Estación, que al presentarse en la vidriera situada en el café Toyo, propiedad de Francisco Cafbaleira Peña, de 10 de Octubre 401, para que le cambiaran un boleto de los Sorteos de Beneficencia que había sido premiado, le dijo que dicho documento no servía, y al cogerlo notó que Carballeira se lo había cambiado por otro que era del día anterior.

Profesionales

1 ABOGADOS Y NOTARIOS

BUFETE JURIDICO TERRY-BORROTO

Cobramos toda clase de cuentas, por difíciles que sean; compramos cesiones hereditarias; tramitamos licencias de armas en 72 horas. Visítenos o escríbanos. **BUFETE TERRY BORROTO**, Edificio Larrea. Empedrado y Aguiar. Telf. A-9644. Habana

DIVORCIOS

En 14 días Divorcios Cubanos y extranjeros en toda la República. Plazos cómodos. Matrimonios en su domicilio. Ciudadanías De 9 a.m. a 6 p.m. Concordia 40, altos. Dr. Angel Fernández.

2 PROCURADORES

ME HAGO CARGO DEMANDAS, DIvorcios rápidos, matrimonio notarial, cartas de ciudadanía, pasaportes, declaratoria herederos, etc. Véame, anticipo gastos. Bufete Alberto Cuervo, La Metropolitana 342. O-Reilly y Aguacate: M-2808.

3 DRES. EN MEDICINA

DR. FRANCISCO J. DE VELASCO
Corazón, Pulmones, Estómago e Intestinos
DR. RUBEN DE VELASCO

Corazón, Pulmones, Enfermedades de los niños. Consultas de 1 a 3, días laborables. Horas especiales, previo aviso. Salud 34. Telf. M-6068.

POLICLINICA INTERNACIONAL.
Director: Dr. DAVID CABARROCAS

San Miguel 130 B entre Lealtad y Escobar. Telfs. U-2737 y F-4045. Consultas de 12 a 2, $5 previo aviso, de 2 a 7 desde 50 cts. a 5 pesos entrando primero las de más precio. Tratamiento especial de Tuberculosis con éxito desde la primera semana comprobado con radioscopías, análisis, estado del paciente. Presente este anuncio y obtendrá gratis el tratamiento la primera semana, para esa u otra enfermedad.

Dr. Fidel Núñez Carrión

Especialista en enfermedades de la primera infancia. **Ex asistente** del profesor A. B. Marfan, durante 4 años en París. Consultas de 9 a 11 a.m. Exclusivamente niños menores de dos años. Calle I Nro. 201 esquina a 11. Vedado. Teléfono F-3737

DR. OCTAVIO RIVERO
Asma, tuberculosis, enfermedades pulmonares y alérgicas. (Coriza, urticaria)

Ex asistente Servicio del profesor Saye, (Barcelona), ex jefe clínico Dispensario Antituberculoso Municipal. Consultas: lunes, miércoles y viernes, 12 a 2 p. m.; martes, jueves y sábados 9 a 1 p. m. Campanario 43: M-6258.

DR. JOSE ALFONSO

Ex-especialista del Centro Asturiano: ojos, garganta, nariz y oídos. Consultas mutualizables de 10 a 12 y de 4 a 5: $1.00; de 2 a 4: $3.00. Turno fijo: $5.00 Operaciones módicas Monte 386. Telf. M-2330.

DRA CATALINA POZO GATO

Ex interna Maternidades, Enrique Núñez, América Arias, jefe clínico Dispensario Anti-tuberculoso Municipal, Partos, Ginecología, Pulmones. Consultas: de 12 a 2 y de 5 a 7 p. m. Gratis para pobres de 7 a 9a.m. Hora especial, previo aviso, San Lázaro 358, casi esquina Belascoaín. Telf. U-1990.

DR. J. B. RUIZ

Ex-especialista del Centro Gallego de los hospitales de Filadelfia y New York. Especialista vías urinarias, venéreo sífilis y trastornos sexual. Uretroscopia y Cistoscopia. Consultas de 1 a 3 Trocadero 35

GABINETE UROLOGICO ALEMAN VIAS URINARIAS

Consultas gratis de 7 a. m. a 8 p. m. Tratamiento modernos que Vacunas Alemanas para curar la Gonorrea, en pocos días sin dolor. No importa que sean crónicas o mal curadas. Garantizamos por medios científicos la curación radical. Para consultas y curas reservadas llame al teléfono M-3606. Facilidades de pago. Impotencia, debilidad sexual, piel y sífilis, Jesús del Monte 135 bajos, frente a la quinta de Dependientes. Habana.

DR. ALFREDO COMAS

Especialista del Instituto del Cáncer. Enfermedades venéreas, sífilis, impotencia afecciones de señoras, tumores del útero y pechos. Aplicaciones del Radium. Horas: de 2 a 5 Teléfono M-7728. San Nicolás 70. Habana

CONSULTORIO MEDICO-QUIRURGICO
DIRECTOR: Dr. J. FRAYLE

Lealtad 41 esquina Animas. Telf. M-7590 Consultas de 9 A.M. a 9 P. M. Médicos especialistas. Especialidades de señoras. Vías digestivas, Nerviosas. Piel y Sífilis. Vías genitourinarias. Inyecciones. Servicio de enfermeras. Rayos X. Consultas desde $1.00 a $10.00 por turno riguroso. Gratis a pobres los jueves. Asistencia a domicilio a cualquier hora. Dentista anexo

DR. A. LABRADOR

Especialidad enfermedades estómago, Intestinos Flujos crónicos, Venéreos y Sífilis, Corazón, Riñones y Pulmones, inyecciones intravenosas. Se hacen toda clase de análisis Consultas gratis de 8 a 11. Pagos 1 a 3 **Angeles 3. entre Reina y Estrella A-0801.**

VIAS URINARIAS
EXCLUSIVAMENTE

Tratamiento rápido de las enfermedades de la uretra, próstata, vejiga, riñones, etc. IMPOTENCIA en todas sus formas. GENERANDI. COEUNDI. ESPERMATORREA, ESTERILIDAD, POLUCIONES NOCTURNAS, etc. Afecciones de SEÑORAS RESECTOSCOPIA DE LA HIPERTROFIA PROSTATICA. (Método Thompson y McCarthy).

Consultas y reconocimientos grátis de 3.1|2 a 8 de la noche. Consulado 39, altos, entre Genios y Refugio.

DR. A. BARBA INCLAN

Médico cirujano. Huesos articulaciones y músculos. Especialista ortopédico del hospital de la Policía Nacional y ayudante del profesor A. Inclán. Gabinete de electricidad médica y masage. (Consultas diarias, de 2 a 3 p. m. Reconocimiento: $5.00; consultas sucesivas: $3.00; consultas fuera de hora: $10.00. Viernes, de 2 a 3 p. m. Consultas gratis para pobres (5 turnos). San Lázaro 122, bajos). Habana.

DR. MESA RAMOS
PIEL, SIFILIS, VENEREO

Impotencia, esterilidad, etc. Consultas y tratamientos 8 a 9 a.m., 5 a 7 p. m. Perseverancia 154 bajos, entre Animas y Virtudes.

DR. ROSAL

Sistema nervioso. Corazón Medicina interna. Consulta diaria, de 4 a 6. San Miguel 117 bajos, entre Gervasio y Escobar. Telf. U-2342.

5 DENTISTAS

J. M. HERNANDEZ CALZADILLA, cura dientes flojos y piorrea, arregla puentes rotos. Extracciones con anestesia local y gas. Consultas hasta las 10 p. m., Neptuno 33 altos: M-7537.

DR. ARMANDO CRUCET

Cirujano dental y oral de la facultad de Pennsylvania y del Gareston Hospital of Oral Sugery, ex profesor de la Moffit Porcelain Dental School de Filadelfia.

Tratamiendo médico quirúrgico de la piorrea alveolar, dentaduras de porcelana, cordales impactados, Rayos X, diaterma, electro coagulación, Infrarrojo. Alta frecuencia, Rayos Violeta.

Consultas por hora fija. 15 y L., Vedado. Telf. F-5153.

Profesionales

6 COMADRONAS

CONSUELO RUDA

Comadrona ex interna de la casa de Salud «La Balear». Muchos años de práctica. Consultas gratis. Nueva del Pilar número 14, entre Benjumeda y Desagüe. Telf. U-5824.

COMPRAS

9 CASAS

SE COMPRA UNA CASA DE DOS plantas independiente, de Reina a San Lázaro y de Belascoaín a Galiano. De 5 p.m. en adelante FO-2503

COMPRO CASAS CHICAS O GRANdes. También fincas rústicas, hipotecas, con y sin moratoria. No importa precio. Operación en 24 horas. Alberto Cuervo, edificio La Metropolitana 342. M-2808 O'Reilly y Aguacate.

COMPRO CASAS CHICAS Y GRANdes. También fincas rústicas, hipotecas, con y sin moratoria. No importa precio. Operación en 24 horas Alberto Cuervo, edificio La Metropolitana 342. M-2808, O'Reilly y Aguacate.

COMPRO CASA MODERNA, TRES dormitorios, ventilada y a la brisa, repartos Kohly, Alturas de Almendares o La Sierra. Pago hasta ocho mil pesos. Trato directamente con propietario. No corredores. Dejar detalles por escrito al doctor Vizoso, hotel Regina, Industria y San Rafael.

10 SOLARES

COMPRO EN MARIANAO O EN BUEN RETIRO

Parcela de terreno pequeña y barata; pago de contado. Operación rápida. Pedro de la Cuesta. A-8697 y FO-2419.

COMPRAMOS SOLAR DE ESQUIna en Nicanor del Campo, La Sierra o Miramar, pago de contado, operación rápida. J. P. Quintana, Chacón 23: M-8182

17 MUEBLES Y PRENDAS

M-9136: COMPRO

Máquina coser, escribir, muebles, oficinas completas, archivos, caja contadora, café, fonda, divisiones, mamparas, sofás, oficina caja-hierro, vidrieras, neveras, pupitres, baúles, maletas, objetos arte fuente soda, barberías completas. Compro, cambio y vendo. Llame M-9136.

U-7033: COMPRO MUEBLES OBjetos arte, máquinas coser y escribir, vajillas, alfombras, objetos plata, lámparas, libros, instrumental, clínica, etc. Voy rápido. Casa «Varadero» teléfono U-7033

U-2530: COMPRO MUEBLES, LIQUIdo casas completas. Si embarcan dinero anticipado. Objetos arte, porcelanas, vajillas, pianos, libros, máquinas coser y escribir, instrumental clínico, equipajes. Compramos todo. U-2530

U-5484. COMPRO MUEBLES, MAquinas coser y escribir, objetos de arte, lámparas, pianos, porcelanas, libros, cuadros, alfombras, maletas antigüedades, neveras y ropa. Acudo en seguida. Telf. U-5484

M-2252: COMPRO

Máquinas coser, escribir, muebles hogar, oficinas, contadoras, divisiones, mamparas, equipajes, porcelanas, bronces, marfil, cristalería, vajillas, antigüedades. «El Corazón de Jesús» Salud 47 entre Manrique y Campanario. M-2252

A-9003: COMPRO MUEBLES FINOS Y CORRIENTES

Objetos de arte, oficina todo, lámparas, equipajes, máquinas coser, sillones barbería, pianos, porcelana, bronce, ropa caballero. Todo lo que venda. Telf. A-9003.

M-7084: COMPRO MUEBLES, MAquinas coser y escribir, objetos de arte, lámparas, pianos, porcelanas, libros, cuadros, alfombras, maletas, antigüedades, neveras y ropa. Acudo en seguida. Telf. M-7084.

U-6970, COMPRO MUEBLES, OBJEtos arte, máquinas coser, escribir, burós, piano, vajillas, alfombras, libros, cuadros, plata, antigüedades, baúles, maletas; compro todo, pago alto precio. U-6970.

U-1510, PARTICULAR DESEA COMprar rápido cuarto tres cuerpos, comedor Renacimiento, sala, coser Singer, ropas, neveras, radios, escritorios, máquinas de escribir y artículos de arte. Oportunidad que se le presenta. Operación rápida. U-1510.

COMPRAMOS JOYAS

Antiguas y modernas, con brillantes, zafiros, rubíes y esmeraldas finas oro, platino, plata y enchapes hasta en pedazos. Objetos de plata, bandejas juegos de café, cubiertería y otros artículos, rosarios de oro y plata, con cuentas de perlas, coral, amatistas, etc. Pagamos bien. Vamos a domicilio.

CARBALLAL Y HERMANOS
San Rafael 138, entre Gervasio y Belascoain. Telf. U-5744.

A-7795: COMPRA MUEBLES

De todas clases. Pagamos más que nadie. También vendemos, cambiamos y alquilamos. No venda sin antes hacer una llamada: A-7795. Vamos en el acto. «La Honradez». Máximo Gómez número 85.

COMPRO: A-6628

Pignoramos compramos joyas finas, artículos plata, bronce, porcelana, cristal, marfil, alfombras máquinas escribir. Singer, radios, lámparas, muebles ropa de hombre y objetos valor.

«LA REGENCIA»
Suárez números 8 y 10 Telf. A-6628

A-6620: COMPRO MUEBLES

Juegos de cuarto, comedor, sala, piezas sueltas, neveras refrigeradores, máquinas de coser y escribir muebles de oficina, radios y equipajes. Líquido casa de huéspedes. «La Moderna». Salud 3: A-6620

18 UTILES DE OFICINA

COMPRAMOS MUEBLES Y MAQUINAS DE OFICINA

Cualquier cantidad. Pagamos bien y en el acto. Llame a los teléfonos: A-7743 y M-2282.

COMPOSTELA No. 56
entre Obrapía y Lamparilla

19 LIBROS E IMPRESOS

COMPRAMOS BIBLIOTECAS REStos de ediciones y libros en todas cantidades especialidad en textos vamos a domicilio en el acto. Monserrate 137. Telf. M-1502.

NO REGALE SUS LIBROS ANTIguos a librerías de viejo. La librería «Albela». se los compra pagándole más que nadie. Belascoaín casi esquina a San Rafael Telf. U-5783

23 OBJETOS VARIOS

DESEO COMPRAR LOS UTENSILIOS de Colegio o Academia. Industria 96 Apartamento 14 de 2 a 5 p. m.

COMPRAS

23 OBJETOS VARIOS

COMPRO UNA COCINA ELECTRIca de no menos de tres hornillas y un calentador de agua eléctrico también E. Ruiz M-1824

COMPRAMOS CORBATAS TEJIDAS en crochet a mano, en Prado No. 77 A bajos entre Virtudes y Animas

CAMBIOS

24 CASAS

CAMBIO POR PROPIEDAD HABAna o sus barrio. solares bien situados, preciosa finca recreo y labor en San Antonio de los Baños, carretera puerta, dos pozos, dos bohíos, regadío, caballerizas, chiquero, gallinero, toda cercada, sembrada Más de mil árboles frutales en producción Precio 8.000 pesos. Informes M-2404 de 1 a 2

CAMBIO CASITA DE MAMPOSTEría, lugar céntrico de la Víbora, por pequeña casita en La Habana. Doy diferencia. No corredores, asunto directo. Informan: Apodaca y Economía, bodega.

Arrendamientos

A-1 FINCAS RUSTICAS-URBANAS

ARRIENDO FINCA RECREO «JORdán» un cuarto caballería frutales, pozo, motor casita dos cuartos todas comodidades. Dueño: Línea 907 altos, Vedado.

Reparaciones

MUEBLES Y PRENDAS

ARREGLE A TIEMPO SUS MUEBLES

A-9284: Tapizamos, barnizamos o reformamos muebles a reducido costo dejándolos enteramente nuevos. Esmaltamos «Duco». Especialidad mimbres y neveras. Llave y pasaré por su casa, sin costo para usted.
RODRIGUEZ
Estrella Nro. 79

REPARACIONES DE MUEBLES
CASA CORO»

Barnizamos toda clase de muebles y tapicería. Especialidad en colores, combinaciones de maderas y chapas. Limpieza de muebles a domicilio. Estrella 27, entre Aguila y Angeles.
Teléfono: M-2127

«GARCIA ESPINOSA», MUEBLEría y tapicería. San Rafael y Soledad. Hacemos trabajos de tapicería, reconstrucción, pintura y decoración. Mejor trabajo y mejores precios, porque somos obreros, directores y propietarios. Nuestro teléfono: U-1424 English spoken.

EL RENACIMIENTO TALLER REparación muebles, barnizo, esmalto, doro, arreglo toda clase muebles, neveras, hago fundas, cojines, tapicería general, garantizo los trabajos. Vives 143 Telf. M-7724

¡Repare a tiempo su nevera!

Rionda, Esmaltados por calefacción eléctrica Infanta 1,059. Teléfono: U-3968

REPARAMOS SUS MUEBLES POR poco dinero, dejándolos nuevos. Casa Pardo. U-5761. Los modernizamos, barnizamos a muñeca y esmaltamos «Duco». Pinturas mimbres a vapor y neveras. Tapicería en general. Azogamos espejos. Trabajos garantizados. San Rafael número 130.

VENTAS

48 CASAS

VENDO $2.500 MODERNA, FRENte parque una cuadra Avenida de Columbia, ruta 22 por frente, jardín, portal, sala, saleta dos cuartos, baño intercalado, comedor al fondo, cocina y patio. Agua caliente. Dueño: Avenida de Columbia y Santa Petronila, Bazar, Marianao.

CHALET ACABADO FABRICAR AVEnida Central Reparto Kohly, Alturas. Trato directo. Manzana de Gómez Nro. 264. M-2325

SE VENDE LA CASA CALZADA ESquina a 1, Vedado, esquina fraile, propia para clínica, colegio o fabricar apartamentos 2.500 m2. Facilidades de pago. Trato directo, Manzana Gómez Nro. 264.

COMPRE SU CASA PAGANDO CON alquileres $500 entrada resto alquileres, lo hacen propietario preciosa casa modernista o estilo español en Alturas Arroyo Apolo véalas antes de casarse. Informan F-2384

PLAYA GUANABO VENDO CASA mampostería amueblada ardin, portal, sala 3 habitaciones baño intercalado, comedor, cocina mide 10 metros 24 pozo agua, luz. Informan: I-6550

VENDO NAVE EN 25 ENTRE 24 Y 26, Vedado, próximo a 23, $5.800 M. A. Construcción ladrillos, techo fibro-cemento, propia industria o depósito. Manzana Gómez Nro. 264. Telf. M-2325

VENDO EDIFICIO 2 PLANTAS 5 INquilinos totalmente alquilada rentando $100 mensuales abundante agua por motor y muy fresca en la calle de Aguila 359 esquina a Diaria. La doy en $12.000 sin corredor ni intermediarios Dueño Lagunas 19 (altos) entre Rayo y San Nicolás, hora de 12 a 2 y de 6 a 7 p. m.

VENDO $750 CONTADO Y $480 A pagar $12.00 mensuales casa en Santa Amalia, fabricada en solar de 14 vars por 50. Verse con Sereno Parque «Santa Amalia». En $1.200 vendo dos casas en «Santa Amalia cada una portal, sala, saleta, dos curtos en «Snta Amalia, 14 vs. por 47 terreno. Verse con Sereno Parque «Santa Amalia».

¡CASA MODERNA $2.350!

En la calle Parque y Salvador linda casa, portal, sala y 3 cuartos, baño moderno completo, 3 cuadras de Palatino. ¡Dos casas mampostería en Puentes Grandes $1.750! Dueño: Goicuría 14 General Lee y Laciel. I-3706.

$1,200.00 CASITA, MOERNA, LUYAnó, mampostería, portal, 3 cuartos, etc. $2.600 chalet, moderno, garage, precioso (Santos Suárez, $3.800, Almendares, varios chalets modernos, garage, $3.800. Pascual, Fábrica 601, «Barbería».

BUENA BONITA CASITA, VIBORA. Dos cuadras Calzada, Dolores 18, entrando calle Arnao, Santa Amalia, Tabloncillo pintado aceite, tej francesa. Jardín, portal sala, tres cuartos pasillo al frente, cocina, servicios ladrillos. Patio arbolado, agua abundante. Véndese directo $1.200. I-6224. Después 12.

CASA ESQUINA SUBIRANA, CERCA Carlos III, moderna, 2 plantas; sala, comedor, 3 cuartos. Precio $7.600; calle Sitios cerca Belascoaín, 2 plantas, sala, comedor, 5 cuartos. Renta $80.00. Precio: $8.500. Campanería, Aguiar 68: M-7785.

SANTOS SUAREZ $3,800

Calle San Julio casi esquina a Gral. Lee. Casa moderna compuesta de jardín, portal, sala, 3 habitaciones, baño intercalado completo, comedor, cocina, patio y traspatio con su lavadero, servicio de criado. Pedro de la Cuesta, Obrapía 36, altos, Teléfenos M-8697 y FO-2419.

SE VENDE: MARQUES GONZALEZ número 105, entre Figuras y Benjumeda, preciosa casa. Construcción de primera, de gran lujo, baño intercalado en colores, servicio de criados, cocina para gas y carbón, calentador, etc., 180 metros cuadrados de superficie: $6.500. Informa su propietario: Francisco Torres, Aguiar número 65, Telf. A-7830. Pueden ver la casa de 8 a 11 a. m. y de 1 y media a 5 p. m.

VENTAS

48 CASAS

VENDO TRES RESIDENCIAS PARA personas de gusto. Gran baño en colores pinturas de aceite, mucho confort. Lo mejor en fabricación. Buenas facilidades de pago. Pueden verse a todas horas: calle 14 entre D y E Almendares

PARA CONSTRUCCIONES GRANdes, pequeñas y reformar, llamar Fonollar y Cia. Solidez y economía, tenemos planos y estudios casas económicas por 2.500 a 3.000 pesos, construya un hogar nuevo y cómodo. Telf. FO-2856

MIRAMAR 12 ENTRE TERCERA Y Quinta Ave Vendo regio chalet sala, vestíbulo, comedor, 4 cuartos; dos baños, terraza, tres cuartos de criados garage. Para verla de 4 a 6 de la tarde

BOLETIN DEL DIA

PEDRO DE LA CUESTA
INVERSIONES
A-8697

23 Y A, VEDADO

Residencia moderna de tres plantas. Compuesta de jardín, portal alrededor, recibidor, hall, sala, comedor, vestíbulo, baño completo, garage para dos máquinas, dos cuartos de criados y de chofer. Segunda y tercera plantas: seis grandes habitaciones, recibidor, sala de recibo, cuarto baño completo en colores, terrazas, etc. Precio: $21,000 y reconocer hipoteca moratoriada de $14,000 con intereses al día. Pedro de la Cuesta: A-8697 y FO-2419.

ALTURAS DE ALMENDARES $10,000

En la Avenida Central, dos cuadras del puente de Almendares. Residencia chalet, compuesta de jardín, portal, sala, recibidor, biblioteca, comedor, terraza cubierta de cristales con vista al Bosque de La Habana, cocina, pantry y servicio auxiliar. En el sótano: garage para dos máquinas, dos cuartos para criados y servicios. En los altos: escalera de caoba, cuatro cuartos, baño completo, terraza al frente y al fondo. Puede dejar en hipoteca $4,000 y $6,000 efectivo. Pedro de la Cuesta: A-8697 y FO-2419.

NICANOR DEL CAMPO $17,500

Gran residencia, a una cuadra de la Calzada de Columbia. Mide 20 por 40 metros. Citarón, techos monolíticos, acera de la sombra: jardín, portal, sala, vestíbulo, biblioteca, comedor estilo renacimiento con zócalo de caoba, seis dormitorios con closets, dos baños completos, gran hall central, pantry, cocina, dos cuartos de criados y de chofer con servicios, garage para dos máquinas, terrazas, patio y lavaderos. Puede dejar parte en hipoteca si quiere. Pedro de la Cuesta: A-8697 y FO-2419.

NICANOR DEL CAMPO $4,800

Precioso chalet compuesto de jardín, portal, sala, comedor, cocina, garage, cuarto de criados. En los altos: tres habitaciones, baño intercalado completo y terrazas. Está desocupado y acabado de pintar, calle 13 entre 12 y 14, a dos cuadras de la Calzada de Columbia y a dos cuadras del crucero de la Playa. Véala. Pedro de la Cuesta: A-8697 y FO-2419.

LA SIERRA $8,500

Chalet de esquina, fabricado por Max Borges Compuesto de jardín alrededor, portal, vestíbulo, sala, comedor, servicio auxiliar, cuarto de familia con baño completo, cocina, pantry, cuarto de criados, terarza y garage. En los altos: cuatro habitaciones, baño intercalado y terraza. Puede reconocer $3,000 hipoteca moratoriada con intereses al día. Cómprela con $5,500. Pedro de la Cuesta: A-8697 y FO-2419.

REPARTO ALMENDARES $7,500

Moderna casa compuesta de jardín, portal, sala, recibidor, precioso hall, 3 habitaciones de 4 por 4, baño intercalado, comedor al fondo, cocina, cuarto y servicio de criados, garage y traspatio. Pedro de la Cuesta: A-8697 y FO-2419.

AMPLIACION ALMENDARES $6,000

Avenida Primera, regalo residencia compuesta de jardín, portal, sala, hall, cuatro habitaciones, baño intercalado, comedor al fondo, cocina y gran traspatio. Mide 15 por 47. Omnibus y tranvías por la esquina. Pedro de la Cuesta: A-8697 y FO-2419.

AMPLIACION ALMENDARES $8,500

En la gran calle Doce, chalet compuesto de jardín, portal, vestíbulo, sala, comedor, cocina, cuarto y servicio de crdiados, traspatio y garage al fondo. En los altos: cuatro habitaciones, baño completo, terraza al frente y al fondo. Puede dejar $2,500 de hipoteca y cancelar por partida de 200 pesos. Cómprela con $6,000. Pedro de la Cuesta: A-8697 y FO-2419.

AMPLIACION ALMENDARES $6,750

Residencia modelo, completamente moderna: jardín, portal, sala, comedor, biblioteca, dos grandes habitaciones, cuarto y servicio de criados, terraza al fondo, garage y traspatio. Pedro de la Cuesta: A-8697 y FO-2419.

AMPLIACION ALMENDARES $4,200

En la gran calle Doce, compuesta de jardín, portal, sala, hall, cuatro habitaciones, baño intercalado, comedor, cocina y patio y garage. Pedro de la Cuesta: A-8697 y FO-2491.

VIBORA $3,500

Calle Dolores número 6, entre Delicias y Buenaventura. Compuesta de sala, comedor, tres habitaciones, baño intercalado completo, cocina y patio. A una cuadra de la Calzada de Jesús del Monte. Véala. Pedro de la Cuesta: A-8697 y FO-2419.

LUYANO $3,200

En la calle Pérez, a dos cuadras de Toyo. Casa compuesta de sala, comedor, tres grandes habitaciones, baño completo moderno, cocina de gas, patio lateral y al fondo con frutales. Un regalo. Pedro de la Cuesta: A-8697 y FO-2419.

A $1,200 Y $2,200

Vendo varias casas, compuestas de cocina y patio. Todas de mampostería sala, comedor, dos habitaciones, baño, y tirantería de madera en perfectas condiciones. Se venden juntas o separadas. Véalas. Pedro de la Cuesta: A-8697 y FO-2419.

OBRAPIA No. 36 DEPARTAMENTO No. 1

SE VENDE CASA DE MAMPOSTEría en la calle Primera entre Séptima y Octava (Buenavista), con 500 metros de terreno, con jardín, portal, sala, saleta, cuatro cuartos, dos cuartos de baño, patio y traspatio y entrada para automóvil, en $2,600.00. Informan en la Ruta 58 de Omnibus Aliados, señor Jaime Gomila. Ceiba, Marianao. No se admiten corredores.

VENTAS

48 CASAS

SE VENDE LA PRECIOSA CASA DE San Lázaro número 76, entre Vista Alegre y Carmen, a una cuadra de la Calzada de la Víbora, construcción de primera, de gran lujo. Compuesta de portal, sala, saleta corrida, cuatro cuartos, saleta de comedor al fondo, cocina, servicio de criados, baño intercalado de gran lujo: $6.500: 222 metros cuadrados de superficie. Informa su propietario Francisco Torres, Aguiar 65 Telf. A-7830. Pueden ver la casa de 8 a 11 a. m. y de 1 y media a 5 p. m.

En $2,200 vendo

Casita una cuadra de Calzada Luyanó, pegada a la Quinta Hijas de Glicia. Sala, saleta, comedor, 2 cuartos, baño, cocina. moderna. Pérez. Obrapía 33, Café Internacional, Monte y Zulueta de 3 a 5.

EN $1.500 VENDO CASITA MODERna, sala, comedor, 2 cuartos, moderna, monolítica, Bolsa Obrapía 33, mañana y tarde y Café Internacional, Monte y Zulueta de 3 a 5. Pérez.

VEDADO, VENDO PARA RENTA 4 cuasas, 10 apartamentos, rentando $185. Precio $18.000. Obrapía 33, Mañana y tarde. Café Internacional, Monte y Zulueta. Pérez, de 3 a 5.

VENDO DIRECTAMENTE $3.400, la casa San Anastasio 41 esquina a San Francisco, techos monolíticos, acabada pintar, sala, saleta, 2 cuartos baño, cocina carbón-gas, agua caliente. I-3425

MIAMI

En lo mejor de Miami. Magnífica inversión. Bungalow 4 habitaciones, dos baños, garage, servicio eléctrico completo, solar grande. Información: Mrs. María Knuckey, 1853 S. W. 10 Street, Miami. Florida.

VENDO EDIFICIO RENTA $820 00 $75.000; esquina 3 plantas, renta 140 pesos, pegado a Monte: $12.000; otra 2 plantas con bodega: $9.500, casas 3 plantas, renta $165.00, en $10.500; otra-otra, $3.000; otra: $1.800; otra 3 plantas: $5.000; Pasaje 20 por 50, renta $140.00, en $6.500. Prado y Dragones café, M-4739, Yáñez.

GANGA: VENDO CASA Y TERRENO de esquina fraile. Mide 508 varas, casa y terreno. Se vende junto o separado: $2,200, todo. Informes: café «La Diana», Reina y Aguila. Valverde.

CASA MODELO DE 2 PLANTAS

Gran living room, comedor, cocina, garage, cuarto servcios de cridos, primera, 3 cuartos, 2 baños, biblioteca, hall, altos, portal y terraza. Calle 14 y D Reparto Almendares. Telf. FO-1604

VIBORA: VENDESE CASA MODERna, próxima a la Calzada: portal, sala, dos dabitaciones, baño, comedor al fondo, patio: $2,700. Martín, Aguiar 66, bajos: M-9624.

BENJAMIN GARCIA CORREDOR, M-4461

Vendo una casa $2.500 Santos Suárez, 3 cuartos, nueva. Tengo otra $1.800; tengo una esquina, nueva, $6.000 tengo los mejores negocios en propiedades. Véame, no pierda tiempo. Informan Galiano 125 Telf. M-4461

GABRIEL PRATS CO. ARQUITECTO Constructor A $20 metro fabricación moderna. Por poco dinero le fabrico o reedifico su casa. Fabrico casas desde $1.500 8a Nro. 305 Lawton teléfono X-2516

SE VENDE MAGNIFICA RESIDENcia Vedado calle E 456 entre 19 y 21 construcción moderna estilo chalet, grandes comodidades, siete habitaciones, dos plantas patio, garages árboles. Informan en la misma.

VENDO, REPARTO LA SIERRA, CAlle 6 entre 9 y 11, moderno chalet con jardín, portal, sala, comedor, biblioteca, pantry, cocina, cuarto y servicio de criados, garage, traspatio con frutales. En los altos: tres amplias habitaciones, recibidor, baño de color, terrazas al frente y fondo. Toda de citarón y techos monolíticos. Maderas de caoba y cedro. Informes en la misma. Telf. FO--1023.

VENDO C ENTRE 12 Y 14, ALMENdares, chalet renacimiento recién construido por Max Borges, jardín, portal, sala con estufa simulada; biblioteca, comedor, 3 cuartos, baño en colores de lujo, hall, pantry, cocina, garage, lavadero pasillos laterales; paredes citarón decoradas 225 metros fabricados. Está desocupado Telf. M-3887. Contado $4.200, reconocer $2.200 al 8. No comisión.

SE VENDE A PLAZOS UNA CASA-Quinta, pegada á la carretera en lo más alto de Arroyo Naranjo y varios lotes de terrenos propios para Industrias o Colegios, con calles agua y luz. Para informes: Oficinas reparto «Ponce» Manantiales de la Caridad, Arroyo Naranjo De 1 a 5 p.m.

VERDADERA GANGA: MODERno edificio 3 plantas, compuesto de 6 casas, cada una: 3 cuartos, baño intercalado, comedor, etc., rentan barato $180.00 mensuales. Precio: $20,000. Marrero: M-7774.

SE VENDEN DOS CASITAS DE mampostería de portal, sala, comedor, dos habitaciones, patio, traspatio y demás servicios. Se dan baratas y con facilidades de pago. Beales 10 y 10 y medio, Luyanó. Informan: Neptuno No. 144. «Le Grand París».

VENDO UNA CASA CALLE BRUzón. Portal, sala, saleta, tres habitaciones, baño intercalado, cocina, entrada independiente. Mide 7 por 26. Precio.: $3,000. Informes: teléfono U-5258.

VENDO EN $3,500, CASA MODERNA Renacimiento Español, en la Víbora. Compuesta: jardín, portal, sala, saleta, comedor, dos cuartos, baño intercalado, cocina, garage. patio traspatio. Doy grandes facilidades pago. Informes: Canales. Telf. M-7723.

En lo mejor de Almendares

Calle 14. Se venden dos casas de esquina de fraile, muy modernas. Construcciones de primera, grandes comodidades. Las mejores vías de comunicación por el frente. Para verla y trato personalmente con el comprador, su dueño en una de las mismas, villa «Fulgencia»: FO-3786. Sr. Alvarez. Precio de oportunidad.

REPARTO ALMENDARES COLOsal casa $5.000. Portal, sala, 4 cuartos, dos baños intercalados, comedor fondo, pantry. cocina. patio, 2 terrazas, cerca tranvía, monolítico. Informa Moreno M-7167

VIBORA, VENDO REGIA CASA, fresquísima $3.200, portal, sala, recibidor, 4 cuartos, comedor al fondo baño moderno. cocina, patio y traspatio, cerca tranvía. informa Moreno, M-7167

VIBORA. VENDO COLOSAL CASA, moderna, $2.700, sala, comedor, 3 cuartos, buen baño, cocina amplia, patio, cerca vía de comunicación, muy fresca. Informa Moreno, M-7167

EN $7.000 SE VENDE CHALET DE dos plantas, San Mariano número 106, Víbora su dueño en los altos.

ZARPAZO DE MAXIMINO MARTInez, $1.800 hermosa residencia casa calle Armas Nro. 869 casi esquina a San Francisco., Madera, tejas francesas en resplandeciente estado. Si le interesa vea al Sr. Pérez Serrano Nro. 301

SAMA No. 25, MARIANAO

Se vende en 10.000 dólares esta amplia casa, propia para escuela, club industria o familia numerosa. Y el terreno contiguo de 2.500 metros en $6.000 dólares. Informes: Sola y Godoy Habana 91, altos, M-2943

VENTAS

48 CASAS

$600 VENDO CASA MADERA Y TEjas, portal, sala, 2 cuartos, comedor y cocina, y otra de mampostería en $1.400. Mitar al contaro, resto a plazos. Informes Telf. FO-7140.

REPARTO LA SIERRA

Vendo lujoso chalet esquina sombra,estilo Colonial toda citarón, arqín, portal, sala, comedor, 3 amplios dormitorios lujoso baño, pantry y cocina, patio estilo sevillano, garage y cuarto alto, carpintería de cedro. Admito traigan ingenieros para verla todas horas. Sr. Alpendre FO-2542

AMPLIACION ALMENDARES

Vendo sin estrenar 5 lindos chalets a $6.000 cada uno con jardín, portal, sala, comedor, 3 amplios dormitorios, lujoso baño, garage y cuarto altos, acera sombra y buenas vías de comunicación Se venden con facilidades de pago, 50 por 100 contado, para verlos todas horas calle 9 y 12 reparto Almendares. Oficinas Sr. Alpendre. FO-2542

VENDO MANZANA, 1,800 VARAS, con chalet, portal, sala, tres cuartos, baño intercalado, demás servicios, paradero Columbia, fondo Estación Radio Ejército. Informes: González: FO-3587. Barato.

VENDO EN $2750 CASA MODERNISta portal, sala, 2 cuartos baño intercalado traspatio donde puede fabricar un pasaje, a 2 cuadras del Parque. Informan: Fábrica 607. Telf. X-2069

«CORRIENDO», VEA LA CASA DE una planta situada en Chaple número 129, esquina a Heredia moderna, está edificada en 16x18, jardín, por ambos frentes portal, sala, dos habitaciones, baño completo intercalado, comedor, cuarto de criados, una habitación alta, preparada para una planta más precio $3.400.00 Pague por ella $7.000.00. Diego Pérez, Obispo Nro. 65. M-6872

NO COMPRE, FABRIQUE CON Valdés. Pronto empieza en 11, entre 10 y 12, chalet y dos casas en San Benigno y Tamarindo, dos casas arte moderno. Terminando la sexta casa este año. Villanueva 10: I-6235. Su casa: $22.00 metro fabricación.

VENDO EN $1,000 LA ESQUINA DE Guasabacoa y Arango, Luyanó. Superficie: 12.25 por 25 metros de fondo. Alberto Cuervo, edificio La Metropolitana 342: M-2808, OReilly y Aguacate.

VEDADO: LOMA, ENTRE CALLES B y C., vendo casa 1 sola planta, sombra, techos monolíticos, 5 cuartos, 2 baños, hermosa sala, comedor, garage. Guillermo del Monte, Habana 84. M-2474.

VENDO REGIA Y AMPLIA CASA acabada de fabricar a la brisa cinco cuartos garage tres baños Avenida Doce esquina Once. Nicanor del Campo dueño Rodríguez FO-2212

49 SOLARES

MIRAMAR, VENDO UNICO SOLAR esquina a Primera Avenida, fondo al mar. Aprovecde excelente oportunidad; se da en buenas condiciones de pago. Guillermo del Monte, Habana 84. M-2474.

SE VENDE LA MEJOR ESQUINA de fraile del Vedado, 23 esquina a Baños, 22.60 metros por la calle 23 y 36 metros por la calle Baños, con un total de 815 metros cuadrados. Tiene la cloaca a 2.50 metros de profundidad, circunstancia que permite sótanos y demás servicios. Informa su propietario: Francisco Torres, Aguiar 65, Telf. A-7830.

GANGA: $300 SOLAR 417 VRS. CASA madera árboles frutales, San José 17 entre Santa Fé y Guantánamo, ampliación Víbora, guagua ruta 2, a dos cuadras.

VENDO ESQUINA JUAN DELGADO y O-Farrill, 26.23 por 28.06 varas, 736 varas, a $2.50. Louzan, I-7319

VENDO SOLAR PRIMELLES ENtre Velarde y Washington Cerro 11 por 38.19 ms. $1.260 Informan Telf. F-2677

AMPLIACION DE ALMENDARES.— Vendo estos magníficos solares: Avenida Octava 12x46; Avenida Segunda, 12x46; Avenida Primera, 12 por 59; Patrocinio a unos pasos de Mayía Rodríguez, 11x24, todos a la brisa. Precios increíbles. Informa su dueño Ramón Rodríguez. Teléfono: M-6922

VENDO SOLAR EN CALLE 12, LA mejor y más ancha de Ampliación de Almendares, rodeado de buenas residencias. Mide 12.96 por 52.47, a $2.80. A. Guerra: A-6210.

MIRAMAR: CALLE 12, VENDO SOlar completo: $4.00 vara. Está situado entre las mejores residencias y único que falta por fabricar en esta cuadra. Guillermo del Monte. Habana 84: M-2474.

MIRAMAR: QUINTA AVENIDA, VENdo solar completo, a $4.00 vara; Séptima Avenida, brisa, a $4.25 vara; calle 6, dos lotes, a $4.50. Otros varios y a precio ocasión. Guillermo del Monte. Habana 84: M-2474.

SE VENDE

En lo mejor del Vedado, calle 13 entre D. y E., uno o varios solares de centro.

PRECIO ATRACTIVO
Informes: M-3566

MIRAMAR QUINTA AVENIDA

Esquina: 24.76 por 70.
Centro: 19.66 por 70, a $4.00 vara.

ALTURAS DE ALMENDARES

Avenida de La Paz, 16.66 por 47.17 a $6.00.

ALMENDARES

Esquina: 22 por 21, a $2.60.
Centro: 12 por 22, a $2.60.

Informes directos al comprador: FO-3786, Sr. Alvarez.

VENDO AMPLISIMA CASA PORTAL sala, saleta, 5 cuartos, comedor patio, traspatio, baño, cocina 7x50, $4500. Santa Irene 69 Informan San Nicolás 66, 2o piso, altos Peletería «Trianón» apartamento 2 A5-2358

PIDAME EL SOLAR O PARCELA de su gusto. Habana, Vedado, Miramar, Alturas de Almendares, Almendares y Ampliación, Columbia, Country Club, Barandilla, Coronela, Víbora, Santos Suárez, Cerro, Buen Retiro Sierra. Sr. Diego Pérez Obispo 65 M-6872

OPORTUNIDAD: VENDO PARCELA 25x20 varas o la mitad (250) Alturas Almendares 11 entre 14 16 próximo crucero tranvías Marianao-Playa y Stadium Tropical. Informamos: A-9115

SOLARES A $2.50 VARA, LOTES DE 10 y 12 de frente o más, con facilidades de pago, a media cuadra de la Calzada de Columbia y colegio de Belén, frente a las casas de «El País». En Víbora y carretera de San Miguel, 7 por 30, a $600.00. En Infanta y Clavel, lotes, a $700.00: I-6235.

MIRAMAR: $3.80 VARA, VENDO solar, calle 6, entre Quinta y los tranvías, sombra, D. M. Triay, calle 17 número 1004, entre 10 y 12, Vedado.

COUNTRY CLUB: VENDO LOTE DE 3.000 metros cuadrados a $1.50 mt. Situado entre las más bellas edificaciones de este pintoresco lugar. Guillermo del Monte. Habana 84. M-2474.

SE VENDEN SOLARES REPARTO Kohly, Alturas, primer Reparto salida Puente Almendares, facilidade. de pago. Trato directo. Manzana Gómez Nro. 264

VENTAS

49 SOLARES

MIRAMAR, PARCELA: $4.00 VARA

Situada entre Quinta y Séptima Avenidas. Medida ideal, 23 varas de frente por 30 varas de fondo. Igual a 695 varas: $4.00 vara: $2,780. Olózaga, 8 esquina Tercera Avenida, Miramar: FO-3752.

SE REGALA A $2.80

Parcela, 17 por 40, frente a la Calzada de Columbia, próximo a la Avenida Tropical. Informes personalmente directo al comprador: FO-3786. Alvarez.

MIRAMAR ESQUINA SOMBRA

$3.75 solar completo esquina en Tercera Avenida acera de sombra. También otra Séptima Avenida a $4. Cambien tres casas. Olózaga 8 esquina a Tercera Miramar. FO-3752

SE VENDE SOLAR O SE CAMBIA por casa o finca que no pase de $6,000 a $7,000. El solar mide 16 por 23 frente a tres Avenidas. Valor del solar: $3,000. J. B. Zayas y General Lee, Santos Suárez. José González I-7387.

VENDO ESQUINA JUAN DELGADO y O-Farrill, 26.23 por 28.06 varas a $2.50. M. Louzau. I-7319

MIRAMAR. VENDO EN LO MEJOR del reparto 16 y 3a, parcela de esquina con una medida ideal de 20 por 35 varas. Da para dos casas. Su precio, una positiva ganga. Informa su dueño. FO-1093

MARIANAO. ESQUINA SAMA Y SAN Celestino. Magnífico terreno 1468 varas a dos pesos y medio. Se venden parcelas. Notaría Chils. FO-7094.

OPORTUNIDAD: VENDO PARCELA, 25 por 20 varas, o la mitad (250), Alturas Almendares, 11 entre 14 y 16, próximo Crucero tranvías Marianao-Playa y Stadium Tropical. Informes: A-9115.

TERRENO EN PEDROSO, CALLE asfaltada, acera, alcantarillado y agua a cuadra y media de Infanta, con 3.000 varas y frente a tres calles. Se vende todo o parte. Telf. U-1710

SE VENDEN SOLARES DESDE $3 vara, bien en la parte de Marianao o del Vedado, a ambas márgenes del río Almendares, la parte más bonita, alta y saludable de la ciudad. Se dan facilidades de pago. Informan Telf. FO-1513, FO-2503 y M-9941

GANGAS SOLARES DE TODAS LAS MEDIDAS ALMENDARES

12 por 22.
22 por 21, esquina.
10 por 45.
45 por 32, esquina.
22 por 45, esquina.
Informes directos al comprador: FO-3786. Alvarez.

50 FINCAS RUSTICAS

SANTIAGO DE LAS VEGAS, FRENte Carretera finca $12.500, sala, comedor, portal alrededor, 6 cuartos, 2 baños, teléfono, agua caliente, garage, frutales. Guillermo del Monte, Habana 84, M-2474.

MINA, MANGANESO PROXIMA A Santiago de Cuba, frente carretera 50 hectáreas, abundante en mineral, más 46 por ciento análisis. Fácil explotación. A. Solís, Compostela 50: M-2751.

VENDO CARRETERA CAIMITO UNA caballería magnífica vivienda amueblada arboleda frutales, platanal, siembras, reses, caballos cercos, aves, pozo, turbina $8.000 facilidades. Juan Miguel Fernández, Vereda Nueva.

VENDO FINCA SANTISIMA TRINIdad o Serra, de 22 caballerías, pueblo de Aguacate, empastada de guinea, muchas palmas, árboles frutales y cafetal; se da en la venta parte de la vaquería y aperos de labranza. Informes la misma y en Consulado 63, bajos. V. Candales.

VENDEMOS

Finca «San Blas». 387 caballerías, 95 casas de madera y guano, dos barracas de madera y guano y cinco bateyes cuota propia a una legua de Aguada de Pasajeros Ramal propio, (vía ancha- unido líneas privadas Central Perseverancia, a 4 y medio kilómetros de las líneas de los Ferrocarriles Unidos y de éstas a 2 kilómetros del Central Tinguaro, 3 kilómetros del Central Por Fuerza, 4 kilómetros del Central Araujo y 11 kms. del del Central Covadonga

THE NATIONAL CITY BANK OF NEW YORK

MATANZAS 36 CABALLERIAS PALmar, de ganado y cerdos frutos menores $10.000, Marianao frente río Almendares 100,000 metros $07 cts. metro. Marcial Rodríguez Monte 77, M-7577

Café

ADQUIERA UN CAFETAL GRANDE ó PEQUEÑO

SE LE FOMENTA ATIENDE ADMINISTRA — *SIN TRABAJO NI MOLESTIA PARA VD.*

PLAZOS COMODOS

SU UNICA MISION ES: RECIBIR ANUALMENTE EL PRODUCTO DE LAS COSECHAS.

SOLICITE INFORMES

Cuban Coffee Farms Developing Co
FOMENTO CAFETALERO CUBANO
LA METROPOLITANA 417-418—M-8788

SE VENDE FINCA DE TRES CABAllerías a 15 kilómetros de la Habana, casa de mampostería, dos cuartos para empleados, de mampostería. Agua magnífica, dos pozos, 750 metros de frente a la carretera. Tierra laborable. Trato directo. Telf. I-5341.

VENDO FINQUITA CASA MAMPOStera nueva y todo lo necesario, lotes sin casa, con arboleda 15 kms. Habana. Finca Vega, calle Sol, Arroyo Arenas. Telf A-8603 Juan.

51 ESTABLECIMIENTOS

SE VENDE UNA TINTORERIA UNA Plancha Libre una Paila 3 caballos, una Estufa con 15 Planchas, un Ford Sedan. Informan X-1080.

POR NO PODERLO ATENDER SE vende la cantida de refrescos cita en Reina 75. Informan en la misma.

SE VENDE —VENDO MI CAFE POR no poder atenderlo propio para matrimonio, con vivienda poco alquiler más informes, su dueño. Vives 134 Barbería. Telf. A-7724

VENDO CAFE, REFRESCOS PARA, dos $800.00, $500 contado, 5 años contrato $15.00. Alquiler Reina Nro. 53. O. García.

SE VENDE UNA BARBERIA. INforman en Galiano 101 entre Lagunas y Trocadero, Barbería.

VENDO UNA FABRICA GALLETAS $5,500. Vendo café barra $6,000. Vendo bodega cantinera. Vendo fonda $800. Vendo un hotel grande y un local para garage, 150 máquinas, en lo mejor de La Habana. Vendo un gran negocio, con poco capital. Informes: Galiano 125, Benjamín García.

OPORTUNIDAD: POR NO PODERLO atender, vendo magnífico café, lugar céntrico, buen contrato, poco alquiler. Informan: Compostela 50. Telf. M-2751. A. Solís.

PRODUCTOS DEL PAIS, SE VENDE al mejor y más acreditada casa de la Habana, bien surtida, punto céntrico; no corredores. Teléfono A-6842.

VENTAS

ESTABLECIMIENTOS

GANGA: SE VENDE POR AUSENTARSE dueño, peletería y sombrerería bien montada, pequeña inversión, poca mercancía y alquiler módico. Buen punto, que promete. Informan: M-2218, Teniente Rey 19.

VENDO MI CAFE LECHERIA, TA-bacos y cigarros, o admito socio con poco dinero. Vence $30.00 y ha dado $60.00. Aproveche esta ocasión. Informes en la misma, Matadero 17-A., frente al Mercado. Emi-...

VENDO MAGNIFICA LECHERIA calle comercial. Se garantiza venta diaria $40.00. Se vende por ausentarse del país, a mitad de precio: $4,000, propia para dos socios que quieran ganar dinero. Informes: Valverde, café «La Diana», Reina y Aguila.

SE VENDE MAGNIFICO Y ACREDI-tado restaurant y Bar, situado pintoresco y próspero lugar, en los alrededores de esta ciudad. Tiene contrato y no paga alquiler. Informes: Pedro Hurcade. Cuba Nro. 76, esquina a Obrapía.

UNA BODEGA BIEN EQUIPADA, tal vez le convenga comprarla; lleva 20 años en ella, no tiene competencia en sus alrededores; no paga alquiler; en $3.500. Informan de 12-1|2 y de 5 a 6. Vidriera Café «Candamo», Calzada Luyanó No. 211, moderno.

VENDO CAFE LECHERIA, CON fuente de soda y fonda. Paga $34.00 y percibimos $30.00. Tiene vivienda. Facilidades de pago. Vendo por no poder atender negocio. Su dueña: Monte 413.

SE VENDE VIDRIERA CON CON-trato, poco alquiler, por caso enfermedad, venta billetes y quincalla. Punto mucho tránsito, muy barata. Informes: Benito, Monte e Indio, café.

VENDO GRAN CINE 1.000 LUNETAS $4,500; otro 5.500. Hotel 160 habitaciones, 19,000, otro 6.500, 56 habitaciones, 1.500; casa Huéspedes 750; otra 2.500; Cafés lecherías desde 400 a 3.500; cafés barras desde 1.200 a 15.000; bodegas desde 5,000 a 8,000. Panaderías desde 2,500 a 12,000. Línea ómnibus 6.500: Solicito socios para establecimientos. Prado y Dragones. Café, M-4739. Yáñez.

POR NO PODERLA ATENDER SU dueño, vende la fonda de Quinta y 8, reparto Almendares. Informan en la misma.

VENDO VIDRIERA: $500.00, CUA-tro años contrato y $14.00 alquiler, da $100 al mes; una bodega seis años contrato, tiene $3,000 existencia y la doy en $2,000 a plazos. Véalas: Arrojo, Belascoaín 50 y Zanja.

SE VENDE UNA CARBONERIA POR enfermedad de su dueño. Informes: Tejeira Nro. 46, Cerro. Teléfono: I-3768

VENDO GABINETE DENTAL COM-pletamente nuevo. Tridente, Sillón, mueble, esterilizadora, escritorio, juego recibidor. Sumamente barato. Véase de 4 a 7 p.m. Sol 91 entre Aguacate y Villegas.

VENDO LECHERIA CON $250, BO-dega con $500, en 850, fuente soda y toda clase establecimientos. Belascoaín y Reina, café Independencia. Noceda.

VENDO CASA HUESPEDES SEMI-hotel 42 habitaciones en $3.000; Café y fonda en Calzada $1.500; Bodega cantinera céntrica $1.200; un negocio refrescos y cigarros $550; una casa comidas con habitaciones $350 una bodeguita criolla en $150. Informes: Teniente Rey y Villegas Vidriera ca. Alfredo.

SE VENDE O SE ARRIENDA FON-da punto muy comercial. Veinte abonados. Venta: $25. Infanta 1,563. Martínez.

VENDO NAVE DE 10 POR 25 ME-tros en terrenos de 1,000 metros, carpintería preparada para toda clase de trabajo. Informes: I-6251.

LECHERIA, ZONA OBISPO: $1,700
BAR, ZONA MONSERRATE: $2,500
CAFE PARQUE CENTRAL: $5,000
BODEGA-BARRA, MUEBLES: $7,000

Negocios a toda prueba, libres deudas, patentes pagadas. Se dan o se admiten valores en parte de pago. Informes: San José y Belascoaín, café Alvarez.

VENDO CAFE PUNTO CENTRICO, cinco años contrato, $12.00 alquiler. Magnífico negocio para dos que quieran trabajar. Precio: $750.00 Informes: señor Rodríguez, Monserrate 87, vidriera tabacos.

GRAN NEGOCIO

En 1,500 pesos, vendo gran carnicería cerca de Prado, muy amplia y con facilidad para administrar a fondas y hoteles. Informes: José A. Ramos, Malecón 28, altos.

VENDO LECHERIA: $600.00, CON facilidades de pago, hace $15.00 de venta, pocos gastos, punto muy comercial. Informes: Fernández, San Lázaro 131, esquina a San Nicolás, bodega.

TINTORERIA. EN LO MEJOR DE la Habana con buen contrato y poco alquiler, vendo una Tintorería, acreditada, que tiene entrada semanal $100.00. Doy $300 en hipoteca. Acosta, Habana 64, A-7893

SE VENDE MODERNO ELEGANTE taller de Sastrería, todo nuevo, situado en buen punto comercial, se da barato por tener que embarcar su dueño. San Nicolás 73 entre San Rafael y San José preguntar por del Pozo.

VENDO BODEGA CENTRICA ES-quina $2.000, con $1000 de contado; admito socio con $800, paga $30 alquiler. Venta mensual: $1.200. Nevera Frigidaire Reina Nro. 53 (café) Olegario García.

POR EMBARCARME VENDO UN NE-gocio de billetes de Lotería produciendo. Informes: Banco del Billete. Obispo No. 49, casi esquina a Cuba; de 9 a. m. a 12 m.

52 BOVEDAS Y PANTEONES

CAPILLA EN EL CEMENTERIO DE Colón en la calle principal de cantería, la cedo también hago cambios por casa, tiene tres bóvedas, tiene terreno para siete más. Informes teléfono A-0498

OPORTUNIDAD: VENDO UN PAN-teón por la mitad de su precio por tener que embarcarse el dueño y una bóveda. Cementerio Colón. F-6009. Francisco López.

BOVEDAS Y PANTEONES A PLA-zos, contado, osario, traslados de restos, Rogelio Suárez, jardín Hortensia, junto al Cementerio de 8 a 11 y de 3 a 7. teléfono F-2382

53 AUTOMOVILES - ACCESORIOS

MAGNIFICO CHEVROLET CUATRO puertas de 1932, pintura vestidura y mecánica como nuevo. Muchas facilidades. Llamar Sr. Alcrey, Telf. F-2139

CAMIONES Y CHASSIS MODER-nos. Ford y Chevrolet, en buenas condiciones de mecánica, pintura y gomas. Con poca entrada y muchas facilidades Agencia Ford de Marianao FO-9220 y FO-9240

VICTORIA DE 1933 ACABADO DE pintar y en buenas condiciones de mecánica se vende barato y muchas facilidades Agencia Ford de Marianao

LINCOLN ZEPHYR DE 1936 ACA-bado de pintar, vestidura de piel bueno de mecánica con poco dinero de entrada y muchas facilidades Agencia Ford de Marianao FO-9220 y FO-9240

PROPIOS PARA PANADERIAS Y Tintorerías se venden cuatro camiones de reparto, con poco entrada y muchas facilidades Agencia Ford de Marianao

VENTAS

53 AUTOMOVILES - ACCESORIOS

VENDEMOS VARIOS CARROS CE-rrados, distintas marcas, con muy poca entrada, y se hace cambio, sin efectivo, aprovechen esta gran facilidad. Latour Zanja y Lucena.

WILLYS DEL 35 PERFECTO ESTA-do $300 Véalo en Neptuno 25 Sr. Madera.

VENDO EN LA MEJOR RUTA DE la Habana, ómnibus Chevrolet año 1937 en magníficas condiciones con siete gomas completamente nuevas FO-2473.

DOS CAMIONES, LOS DOY CASI regalados, Chevrolet del 30, chasis largo con carrocería de estaia, Internacional, chasis corto, de los económicos, gomas casi nuevas, Arjona, Hornos No. 8 Telf. U-6522.

DOS SEDAN DOS PUERTAS DEL 29, en magníficas condiciones, acabados de reparar, se dan facilidades, verdaderas gangas, verlos en Hornos No. 8, Arjona. Telf. U-6522.

SE VENDE BARATO CAMION FORD del 30 en magníficas condiciones. Informa Telf. A-9184.

SE ALQUILA UNA MAQUINA PON-tiac del año 37 con chapa particular con su chauffeur. Informa A-9184.

SE VENDEN DOS MAQUINAS FORD del 30, una abierta 140, una cerrada, 4 puertas, 170, están trabajando Calle M Nro. 74, Vedado

CUÑA ABIERTA, FORD DEL 29, CON 5 gomas nuevas, muy bien cuidada, en $175.00. Verla en Figuras número 37. Muy barata.

SE VENDE CHRYSLER 4 PUER-tas, 6 cilindros, en perfectas condiciones de uso. Puede probarse. Pago contado. Suárez, Auto Company, San Lázaro 99, esquina a Galiano: M-6511.

SE VENDE CHEVROLET DEL 36, acabado de pintar, vestidura de cuero tipo Master, perfecto funcionamiento Informan FO-3447

FAMILIA QUE SE EMBARCA VEN-de un Lincoln 1931, cerrado, de 7 pasajeros en perfectas condiciones. Precio: $300.00. Informes: I-3421.

VENDO: 140 PESOS, CAMION Ford de reparto, de 3 cuartos toneladas, año 1930, propio para panadería o dulcería, en perfectas condiciones. Informan en Línea número 16, entre 2 y 3, Redención, Marianao, despues de las 4 p. m.

SE VENDE BARATO CAMION FORD año 1935, en perfectas condiciones; cuatro gomas nuevas, con su cama. Blanco No. 41, informes en la misma.

URGENTE VENTA DE «STUDEBA-ker» 35, seis cilindros, completamente nuevo; radio, vestidura cuero; a plazos o al contado. Informan Monte No. 5, departamento 39, Mariñas.

CHEVROLET 1934, CUATRO PUER-tas, Sedan, propio para alquiler, acabado de pintar, esterillas nuevas, mecánicamente bueno, así como gomas, etc. Precio asombrosamente barato con facilidades. J. Ulloa y Cía. Prado 5.

SE VENDE CRASSIS NUEVO COM-pleto. caseta motor buda petróleo 86 H.P. frenos de vacío. Precio: 2,695 pesos. O-Reilly 52 esquina a Habana.

GANGA: SE VENDE FORD DEL 32, de cuatro puertas, con radio de doble bocina, en San Lázaro 388-A., tercer piso, departamento 17, de 8 a 10 de la mañana.

DOS GANGAS VERDAD: A CIEN pesos cada una, vendemos un Pontiac 1929, cuatro puertas, seis ruedas, acabado de pintar y con maderas nuevas, mecánica buena. Y un Buick 1929, cuatro puertas, gomas bastante buenas y bueno de mecánica. Los vendemos a plazos cómodos también. Carros magníficos para la temporada de playa. Véalos en la casa de los carros usados baratos. J. Ulloa y Compañía, Prado 5.

SE VENDE WILLYS 36 CUATRO puertas, perfectas condiciones mecánicas y gomas nuevas. Se toma Willys 34 en parte pago. Para verlo de 2 a 5 Calzada 57 (garage), entre «M» y «N», Vedado.

LE CONVIENE ESTA OPORTUNI-dad excepcional: Packard 120 de 1937, Touring Sedán, de 5 asientos, cuatro puertas, pintura azul perla, muy llamativa, esterillas nuevas, parrilla, gomas nuevas y mecánicamente perfecto. Precio atractivo al contado o a plazos. J. Ulloa y Compañía, Prado 5.

DODGE 1937, SEIS CILINDROS, coupé, dos y cuatro asientos, propio para comisionistas o vendedores, completamente nuevo de todo, con radio. Precio muy atractivo. Damos plazos cómodos. Védlo en la casa de los carros usados baratos. J. Ulloa y Compañía, Prado 5.

UN DODGE BROTHERS EN BUEN estado 4 puertas, se vende, doy facilidades de pago. Aguila 3 a todas horas.

PISICORRE (TIPO GUAGUA) CHE-vrolet 1936. Pintura, vestidura, todo nuevo. Urge venta. Plazos cómodos. Señor Valdespí, Manrique 230. Telf. M-7855.

GANGA: $150 CHEVROLET DEL 30. Vestidura de cuero, baúl, pintura nueva; Buick 28 siete pasajeros en buen estado, $100. Genios No. 4 esquina a Morro. Garage Bruno.

VENDO UN FORD DEL 31 CERRA-do, cuatro puertas, cinco gomas nuevas en $260.00 con chapas, garage Vives, Vives Nro. 145 Informes: Sr. Mateo.

VENDO PLYMOUTH CERRADO, DE 4 puertas, verde, lujo, del 37, flamante. También cuña Ford del 31, en buen estado. Telf. I-5558. Preguntar por Amadeo, Palatino 2.

SE VENDE FLAMANTE STUDEBA-ker presidente, del 36, color vaiche de fábrica (particular) FO-1280 Avenida de Almendares entre Paz y Tropical.

LINCOLN ZEPHY 12, 1936, MUY BA-rato, completamente nuevo, calle 25 número 451, bajos, esquina a J., Vedado.

54 MAQUINARIAS

SE VENDE UNA GUILLOTINA DE 23 pulgadas. Para verla e informes: Obrapía 30, casi esquina Cuba.

TIPOGRAFOS: VENDO JUNTO O SE-parado, taller de imprenta, tipos de obra, motores, máquinas, accesorios. Venga con dinero y compará. Imprenta Pulido, Vidriera, Obispo y Habana.

GUILLOTINA DE IMPRENTA ELEC-trica, marca Oswego, de 33 pulgadas, garantizando su perfecto estado de funcionamiento, se vende en Amistad 91

VENDO IMPRENTA ABIERTA $90, negocio urgente, la quemo en $90.00 y tiene máquina Nro. 1, siete cajas con 14 fuentes de letra Informan Manrique y Reina (imprenta) de 9 a 11 a.m.

IMPRENTA. SE VENDE UNA MA-quina rotativa, una guillotina de ruedas, francesa y un motor eléctrico trifásico de dos caballos. Plaza del Vapor 69, por Aguila, Habana. De 3 a 4 de la tarde.

VENDO MAQUINA DE IMPRIMIR marca Gordon Nro. 3 en buenas condiciones y muy barata. Verla 13 No. 1059 entre 12 y 14 Vedado.

VENDO POR RETIRARME DEL NE-gocio, Fresadora Universal, Torno, Taladro, Prensa de mano, Segueta eléctrica, Recortador, aparato Soldadura eléctrica, Horno de templar, Compresor y Pistola de pintar, Hornos de secar pintura, Tambor de pulir piezas de metal, Sizallas de pie y de mano, Cuchilla circular para metal, Máquinas de limar para Troqueles, Rebajadora de superpicie de cinta de esmeril, Bancos, Tornillos, etc. Teléfono M-3402

VENDO CALDERAS VERTICALES, 3, 10, 15, 40, 50 H. P. otros tamaños, Autoclave Laboratorio, otro para conservas, Máquinas vapor revesibles, 25 caballos, tuberías regadío 3 pulgs. Rodríguez, Santa Catalina 15, Cerro Habana Telf. I-6993

VENTAS

54 MAQUINARIAS

PLANTA ELECTRICA DIESEL 3 Kw. 110 volt, Pizarra motores de petróleo hasta 10 H.P. muy baratos. O-Reilly 52 esquina Habana.

VENDO PLANTAS DE HIELO YORK 1, 2, 3, 4, 8 y 30 toneladas; molinos para cacao, maíz, sal Nordy, 6 mazas, 24 por 9; bombas Triplex PP., 450 galones por minuto; Conkey Duples, 1, 2, 3, 4, 5, 6 y 13 pulgadas; bomba vacío; máquina de vapor, 10 y 100 HP.; motor de petróleo, 120 MWM; cepillo cuatro caras, Fay; escoplo, barrena y cadena; turbina, 2, 3, 4, 5 y 6 pulgadas. Manila número 314: I-5619.

VENDO PLANA DE CARPINTERIA de 8 pies por 18 pulgs. con cuchilla de 16 y una espigadora Fay Egan o hago negocio por motor petróleo funcionando de 15 a 25 H. P. Informes: M. Montes, Colón 145 Sagua

VENDO PASADOR DE GUAYABA Y tres pailas de cobre; planta de éter; 3 centrífugas, de 18 por 30; winches eléctricos, de vapor y de mano; compresor de aire, 4 por 4 y 6 por 6, Curtis; correas, poleas, diferenciales, 2, 4, 6 y 10 toneladas; motores eléctricos, 10, 15, 35, 50 y 50 HP..; tijera y punzón para herrería; plantade pasteurizar Burray, cortina salmuera, camión volteo. Manila 314, Cerro, Hilario García: I-5619.

MAQUINA PARA HACER DIREC-ciones de sobres o recibos. Se vende un adresógrafo Rapid, eléctrico, con su gabinete, con 30 gavetas, propio para sociedad o cosa análoga. Vale nuevo: $700.00. Se da por $150.00 y está completamente nuevo. «El Aguila de Oro», Teniente Rey 63, Pernas y Compañía.

56 MUEBLES Y PRENDAS

POR EMBARCARME VENDO A PAR-ticulares, un bufete, biblioteca, sillones, juego comedor. Calle 20 216, altos, derecha, entre 15 y 17. Vedado de 10 a 2 p.m.

POR EMBARCAR FAMILIA AMERI-cana vende radio Monarco del Aire, onda corta $18.00; piano «Tapen» nuevo primera oferta, camas Simmons hierro $3.50; mesitas, espejos, lámparas, cuadros, colchonetas, mamparas, todo perfecto estado, desde $1.00 a $4.00. Genios 3 esquina Morro departamento 402

SE VENDE SOFA Y DOS BUTACAS Luis XV tapizadas, una lámpara antigua de cristal Baccarat, 12 brazos, se restauran y completan toda clase de lámparas. Rodríguez, Escobar 568 entre Reina y Salud.

UNA MUDADA INESPERADA NOS la hecho el señor Alcalde, del 94 para el 418, no crean que es un pase de la bolita aun cuando ambos suman 13, J. Naveira S. en C. En Galiano 418, también les puede hacer el cambio de sus muebles viejos por nuevos sin que el Sr. Alcalde lo ordene.

VENDO REGIO JUEGO CUARTO DE caoba moderno sin estrenar 8 piezas mitad de precio, por pelea de novios Salud 104 entre Belascoaín y Santiago María Casares

SE VENDEN: LUJOSISIMO JUEGO sala dorado oro legítimo otro mimbre verdadero único en Cuba. Pueden verse 27 813 esquina 2, Vedado

JUEGO DE COMEDOR CON SU lámpara y cuadro en magnífico estado, se vende Escobar Nro. 62 altos entre San Lázaro y Lagunas

SE VENDE MUY BARATO UN Chaislong de muelles, juego de cuarto, una nevera y juego de comedor. Para verlo después de las 2 tarde. Aguila No. 309, altos.

FAMILIA PARTICULAR VENDE LU-joso cuarto tres cuerpos último modelo $30 otro más grande $45; sala, $35; comedor renacimiento $65, valen doble. Escobar 63. San Lázaro y Lagunas.

SE VENDE ELEGANTE JUEGO DE cuarto caoba con chifforrober tres cuerpos completamente nuevo un comedor Adams tamaño grande. Virtudes 122 altos entre Escobar y Gervasio.

URGEME VENDER JUEGO CUARTO caoba $45 $60, con chiforrober, tres cuerpos $160; regio modernísimo comedor Renacimiento $65.00 Bargueño $90. Sitios 111 Campanario y Lealtad

JUEGOS CUARTO 3 CUERPOS: $28 otro 3 cuerpos con chifforrober: $55.00; otro 3 cuerpos, caoba: $70; escaparate lunas: $5.00; camas, $4.00; aparador, piezas sueltas. Maloja 81, San Nicolás y Manrique

MUEBLES DE GANGA

Juegos cuartos: $25.00; idem. tres cuerpos $40.00; sala, $12.00; comedor desde $25.00; escaparates: $9.00; con lunas, $15.00; mesas correderas, $4.00; aparadores, $6.00; 6 sillas y 2 sillones $10.00; neveras, $10.00; máquinas de coser y escribir. Se cambian y se compran toda clase de muebles, pagando más que nadie.

«LA PRINCESA»
San Rafael 107, entre Escobar y Gervasio. Telf. U-5926.

¡¡OPORTUNIDAD!! ESPECIALIDAD EN ESTILO INGLES

¡NO PAGUE LUJO!
VISITE LA MUEBLERIA Y TAPICERIA «GARCIA ESPINOSA»
EN SAN RAFAEL Y SOLEDAD

Elegantes y cómodos living-rooms, muy cómodos; juegos de sala, comedor y cuarto de tres cuerpos, con originales modelos de coquetas. Acuda hoy mismo y ahorrará dinero. No cobramos lujo, porque somos obreros, directores y propietarios. Nota: La entrega de muebles al interior, con un veinte por ciento más barato. Nuestro teteléfono: U-1424. English spoken.

VENGA A VERNOS EN SEGUIDA

AHORRARA DINERO. FACILIDADES DE PAGO. TOMAMOS SUS MUEBLES A CAMBIO

"LA CASA LOPEZ"
BELASCOAIN 76
ENTRE JESUS PEREGRINO Y POCITO
TELEFONO U-1541

MUEBLES BARATOS

Liquidación permanente de Radios, Juegos de Sala, Cuarto y Comedor.
A VERDADEROS PRECIOS DE GANGA

VENTAS

56 MUEBLES Y PRENDAS

VENDO FRIGIDAIRE GENERAL Electric casi nuevo; juego de sala $11, cuarto $3, comedor, recibidor tipo $20, muebles sueltos. San Rafael 62-A, bajos, taller, casi esquina a Campanario.

FLUSES A $1-00

Liquido grandes existencias procedentes de subastas. Pantalones, zapatos, cortes de vestido, capas de agua, radios, maletas. Véalos: Monserrate número 39 y parque de Zayas: A-8054.

MUEBLES EN GANGA

Juegos de cuarto, Arte moderno: $4.00 mensuales; comedor, caoba, último estilo: $3.00 mensuales; sala y recibidor, modernísimo: $3.00 mensuales; juego de cuarto, tres cuerpos, caoba, últimas creaciones: $5.00 mensuales.

Precios muy bajos.
«LA EMINENCIA», NEPTUNO 188

MUEBLES A PLAZOS

Cuartos
Comedores
Salas

Reparamos, tapizamos. Cambiamos sus muebles de uso. Mueblería **"AMERICA"**

San Rafael 57, entre Manrique y Campanario. Telf. A-6048.

MUEBLES A PLAZOS

Y al contado. Casa Hierro. Compostela y Merced. Precio de liquidación, desde los más modestos hasta los más lujosos. Tomamos muebles usados en fondo. Vea nuestra exposición: M-1220. Alquilamos muebles.

LA PREDILECTA

LA CASA QUE NO COBRA LUJO

Gran liquidación de lámparas de sala, comedor, cuarto, biblioteca, de bronce, cristal y madera, cuadros, alfombras y objetos de arte y artículos para regalos, a precio de ganga.

"LA PREDILECTA"
San Rafael y Oquendo, (al lado del bar). U-2530.

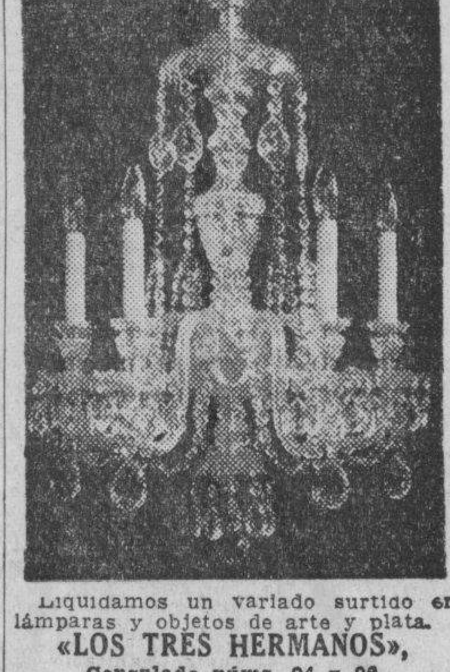

Liquidamos un variado surtido en lámparas y objetos de arte y plata.

«LOS TRES HERMANOS»,
Consulado núms. 94 y 96.
M-3534.

PULSERAS Y DIJES

Liquidamos miles de pulseras de oro y dijes de oro y platino con brillantes. Alhajas antiguas y modernas en profusión cuadros, crucifijos, rosarios de oro, porcelanas antiguas y modernas. Juegos completos de café, te y cubiertería. Bandejas, candelabros, jarras y palanganas, todo de plata maciza.

CARBALLAL Y HERMANOS
San Rafael núm. 138, entre Belascoaín y Gervasio.
U-5744

SE VENDE UNA NEVERA REFRI-gerador chiquita propia para establecimiento o casa particular, se vende en $80.00. Informan en Real Nro. 109 P. Grandes, L. Hernández.

NEVERAS

Americanas, reconstruídas y garantizadas.

REFRIGERADORES

De uso, con garantía de todas marcas y tamaños. Rionda, Infanta 1059 entre Desagüe y Benjumeda, frente a Pennino: U-3968.

Muebles muy baratos

Juegos completos de caoba para cuartos, comedor, sala, etc., modelos en todos estilos y tamaños, finos y modestos. No pague lujo.

$1.50 SEMANAL

Cambiamos sus muebles en parte de fondo por nuevos y hay cantidad en liquidación. También se vende 1 caja caudales. Vea y recomiende esta casa.

«EL FENIX»
Picos, Carballido y Compañía
Neptuno y Soledad.
U-1360

MUEBLES EN GANGA: CONS-truídos en las mejores maderas, estilos modernos y elegantes. Grandes facilidades de pago. Admitimos muebles en cambio. Visítenos y se convencerá. Díaz y Chao, Neptuno 197 y 200, entre Belascoaín y Lucena: U-5154.

SE VENDE LAMPARA ELEGANTE, de bronce (no calamina) de sala, para verla de 1 p.m. a 2.1|2 p.m. Concordia Nro. 98 departamento No. 27 entre Gervasio y Escobar. Solo trato con particulares.

SALUD 11

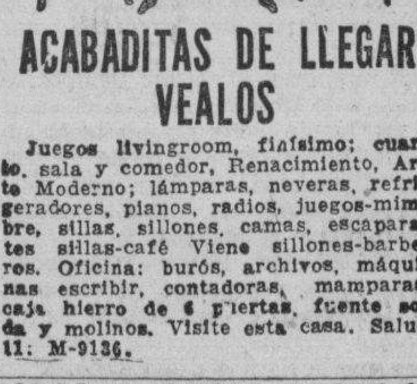

ACABADITAS DE LLEGAR VEALOS

Juegos livingroom, finísimo; cuarto, sala y comedor, Renacimiento, Arte Moderno; lámparas, neveras, refrigeradores, pianos, radios, juegos-mimbre, sillas, sillones, camas, escaparates sillas-café Viene sillones-barberos. Oficina: burós, archivos, máquinas escribir, contadoras, mamparas, caja hierro de 6 puertas, fuente soda y molinos. Visite esta casa. Salud 11; M-9136.

CAPAS Y FLUSES, DESDE $2
RADIOS, DESDE $5.00

Camisas, pantalones y zapatos, liquido una gran existencia procedentes de subastas; muebles oficina, máquinas escribir, sumar, coser. Véalas: Monserrate número 39 y parque Zayas, «La Hispano Cuba».

VENTAS

56 MUEBLES Y PRENDAS

SE VENDE REFRIGERADOR KED-vinator de 9 pies cúbicos y otro Frigidaire de 7 pies cúbicos, porcelana interior y exterior con conexión para agua fría, funcionamiento perfecto, precio muy reducido. Demestre Luzon y Cía., Ingenieros Electricistas. Progreso 17 teléfono M-9409

FAMILIA PARTICULAR VENDE LU-joso comedor renacimiento $95. Regio cuarto 3 cuerpos último estilo $95. Recibidor $38. Lámpara madera $25. Levingroom, nevera pomo. Salud 54 Escobar Lealtad.

DELINEANTE, ARQUITECTO, INGE-niero, se vende una mesa magnífica nueva sin estrenar. Genios 23 bajos, entre Industria y Consulado. Sr. Casimiro.

FAMILIA PARTICULAR VENDE LU-joso comedor renacimiento, cueros repujados. Regio cuarto 3 cuerpos último estilo $135 todo sin estrenar, es oportunidad. Pocito 22 Marqués González, Santiago.

VENDO REGIO Y CAPRICHOSO juego cuarto sin usar. butacón peluche, lujosas agarraderas, lunas interiores biceladas, 3 cuerpos, chiforrober caoba. $200.00, costó $350.00. Comedor, caoba. Escobar 256. Neptuno y Concordia.

VENDO A PERSONA DE GUSTO RE-finado, un juego de sala completo, estilo Luis XV, incluyendo paraván del propio juego. Puede verse en Juan Delgado número 256, entre Santa Catalina y Milagros, a cualquier hora.

URGENTEMENTE VENDO JUEGO cuarto $45.00 $60, con chifforrober tres cuerpos $155.00, comedor Renacimiento $65.00. Bargueño $90.00. Máquina escribir Royal portátil $30.00. Sitios 111 Campanrio y Lealtad.

FAMILIA PARTICULAR VENDE RE-gio comedor renacimiento, cueros repujados, lujoso cuarto 3 cuerpos, caoba butacón tiradores finísimos, $135. sin estrenar, es oportunidad, Pocito 22, Marqués González y Santiago.

FAMILIA PARTICULAR VENDE RE-gio comedor renacimiento $95 lujoso cuarto 3 cuerpos butacón tiradores carey, $125. Living room recibidor 38 pesos. Lámpara madera $25. Nevera pomo. Salud 54 Escobar y Lealtad.

JUEGO CUARTO MODERNO: $18.00, lunas y bastidor nuevos; el de tres cuerpos, menos de $32.00; radio mueble: $10.00, por pronto embarque. Sitios número 40, entre San Nicolás y Rayo.

FAMILIA VENDE LUJOSO CUARTO caoba completo finísimo elegantes tiradores $125. Comedor completo renacimiento $90, Living room finísimo recibidor renacimiento $35, todo como nuevo departamento 3. Prado 47.

COMO PARTICULAR, VENDO MIS muebles, cuarto 3 cuerpos lujo, 4 meses de uso, butacón y chifforrober. Cedo propiedad, de $325 por $135. Comedor, sala, nevera, radio, librero, máquina de coser y de escribir. Belascoaín No. 458, bajos, al lado de la Escuela de Medicina.

SALUD No. 9
BAULES Y MALETAS DESDE $1.00

Gran surtido en maletas de cuero finas que estamos liquidando por la mitad de su valor. También se está liquidando un lote de lámparas en varios estilos, objetos de arte, neveras, frigidaire, radios, un juego sala dorado, muebles de oficina, juegos cuarto, sala y comedor. La Casa Inglesa. Salud 9 esquina Rayo. M-7179

VENDO LUJOSO CUARTO 3 CUER-pos, última moda para persona de gusto baratísimo, comedor, Renacimiento completo con lámpara madera, Living, room tapizado y rejilla, recibidor, arte moderno, lámparas, adornos, nevera, radio Prado 27, altos

FAMILIA VENDE REGIO JUEGO cuarto caoba nuevo 3 cuerpos chifforrober 3 cuerpos, tiradores modernos maderas enterizas, regio butacón, banqueta $150 verdadera ganga, véalo y se convencerá Gervasio 311, bajos entre Neptuno y San Miguel.

VENDO JUEGO CUARTO CAOBA, $95.00, otro $200.00, comedor Renacimiento $195; Living-room $95; piezas sueltas. Si no tiene dinero lo pagará cuando pueda. Salud 47 entre Manrique-Campanario. M-2252.

SUNTUOSO RELOJ PIE CAMPANA londinense, adornos bronce legítimo. Escribanía bronce escultura firmada. Piano, maderas escogidas, libreros. Remato primera oferta Salud 47 entre Manrique y Campanario.

SE VENDE UNA MAQUINA DE CO-ser Singer, de ovillo central, nueva se da barata. Véala Angeles 23, bajos, entre Sitios y Maloja.

SE VENDE UNA REGIA COMODA china con bronces Otra de «Bulle», espejo cornucopia, jarrón Talavera, gran juego comedor Renacimiento y otros objetos más Puede verse de 9 a 12 en la calle 29 esquina a 30, Vedado.

SE VENDE UN REFRIGERADOR eléctrico chico, de 4 pies, marca General Electric. Para verlo ferretería Monserrate. Preguntar por Félix. Se da muy barato.

A-6827: LIQUIDAMOS
A PLAZOS COMODOS

Muebles finos y corrientes, joyas, ropas, equipajes, neveras, radios, máquinas coser y escribir, lámparas modernas, pianos, cajas de hierro, cuadros, gobelinos y demás objetos que no mencionamos. Todo se liquida este mes, por reformas. No compre sin visitar «La Competidora», en Gloria 68, esquina a Indio. Telf. A-6827, G. Arango y Compañía.

FAMILIAS, GANGAS: JUEGOS DE cuarto, 3 cuerpos, completos, $98.00; otro, $115.00; otro, $140.00. Comedor moderno: $50 juego sala, 9 piezas, $40.00; recibidor, $48.00; living room, $98.50. No pierda la oportunidad. San Nicolás 63, fondo de «La Epoca».

CAS REGALADA MESA OFICINA caoba, sillón giratorio Obispo 84, altos.

57 UTILES DE OFICINA

MAQUINA ESCRIBIR REMINGTON 10, perfectas condiciones, véndese $20.00 Academia Caballero, San Rafael 139, altos.

MAQUINAS ESCRIBIR, MAQUI-nas de sumar, mimeógrafos, burós, archivos, Kardex, tarjeteros, cajas de hierro, armarios acero, bibliotecas, juegos recibidor, O-Reilly 58, entre Habana y Compostela. Telf. M-8638.

MAQUINAS DE OFICINA
DE USO Y RECONSTRUIDAS
VERDADERAS GANGAS

Underwood, Royal, Remington, L. C. Smith.
Máquinas de sumar y calcular de todas marcas.

Precios especiales a escuelas
REPARACIONES, VENTAS CAMBIOS, COMPRAS
COMPOSTELA NUM. 56
entre Lamparilla y Obrapía
A-7743 M-2282

VENTAS

UTILES DE OFICINA

LA CASA GONZALEZ

Burós, bibliotecas, pupitres, sillas giratorias y toda clase de muebles para oficinas.

MUEBLES DE OFICINA VENDO Y COMPRO

Archivos, tarjeteros, Kardex, armarios de acero.

CAJAS DE HIERRO

Sumar calcular, mimeógrafos, adresógrafos.

MAQUINAS DE ESCRIBIR

Compostela 43, entre Progreso y O-Reilly.
O-Reilly 58, entre Habana y Compostela.
Telfs. M-8638 y M-8081

TALLERES L. C. SMITH CORONA
LUIS FERNANDEZ

Servicio certificado para reconstrucción de toda clase de máquinas de oficina, relojes marcadores de tiempo, cajas registradoras, etc. Renovación de toda clase de equipos de oficina.

Igualas. Cambios. Accesorios

Garantizamos los encargos del interior. Servicio mensual por módica cuota.

COMPOSTELA NUM. 56
(entre Obrapía y Lamparilla)
Teléfonos A-7743 y M-2282

MAQUINAS ARCHIVOS

BUROS
CAJAS
Pupitres

Materiales de Colegios.
DINERO Y JOYAS
Fluses y capas, a $2.00, procedentes de subastas.

"LA HISPANO CUBA"
Monserrate y Parque Zayas
Telf. A-8054

MUEBLES DE OFICINA
VENDO Y COMPRO

Burós, sillas giratorias, pupitres, libreros, satélites, juegos de recibidor.

CAJAS DE HIERRO

Caja de archivos, armarios de acero, archivos, tarjeteros, Kardex. Aproveche la liquidación de un lote de máquinas de escribir y sumar.

MAQUINAS DE ESCRIBIR

Suimar, calcular, mimeógrafos y adresógrafos.

«LA NACIONAL»
Teniente Rey y Amargura
Villegas número 93, entre K
Telf. A-9915

58 LIBROS E IMPRESOS

LIBROS ACABADOS DE LLEGAR de las editoriales Zig-Zag Tor, Claridad, Acento, Letras y Cultura los damos a razón de 5 centavos el peso chileno y 35 centavos cubano el peso argentino. Estos precios únicos son un 30 por 100 más bajos que los que cobran otras casas. Para gozar de esta ganga hay que venir personalmente a buscar los libros. Librería «Paquín», Obispo y Compostela.

LIBROS Y MODAS

Constantemente recibimos las mejores revistas de modas que se publican en París, Viena, Berlín, New York, entre las que se encuentran las del «Chic Parisién», que son las mejores.

Todos los libros que pueda necesitar, los encontrará en esta casa a los mejores precios. Sección especial de compra-venta de libros antiguos en general, con o sin grabados, especialmente de América y con preferencia de autores cubanos, que tratan de Cuba o hechos en Cuba.

En todos los libros de importación europea hacemos un descuento especial por liquidación, según la importancia de la compra.

LIBRERIA ALBELA
Belascoaín y San Rafael: U-5783
Apartado 511, Habana.

59 RADIOS

VICTOR DOBLE ONDA: $25.00, OTRO «Supertone», onda corta y larga, completamente nuevo: $35.00. Facilidades pago. San Lázaro 331 B, entre Mazón y Basarrate. Exclusivamente 12 a 6 p. m.

SILVERSTONE COLONIAL

Venta especial del maravilloso radio «Colonial», el de más alcance y la voz más clara. De los famosos refrigeradores «Apex», los más eficientes y económicos. Y de los muebles clásicos y novísimos estilos, con grandes rebajas de precios y ventajosas facilidades de pago.

LA CASA RUISANCHEZ,
Angeles y Estrella: M-2024.
Sucursal: La Colonial», Reina 111, mueblería y joyería A-9221.

RADIOS DE FABRICA, A PRECIO de New York. Modelo Superthone, de toda onda: $30.00, más gastos. Facilidades pago, San Lázaro 331-B., bajos, entre Mazón y Basarrate. Exclusivamente: 12 a 6 p. m.

60 INSTRUMENTOS DE MUSICA

FAMILIA AMERICANA POR EMBAR-car vende piano marca «Tapen» completamente nuevo. Venga, la primera oferta será aceptada. Genios Nro 3, esquina a Morro, departamento 402

PIANO COMPLETAMENTE NUEVO se vende muy barato, Monte 18 casa música entre Aguila y Angeles.

PROFESORA VENDE SU PIANO Kalman, alemán, y otro americano, Pueden verse a todas horas. Urge venta 12 número 22, entre F y G, reparto Batista frente destilería «Habana»

PIANO ALEMAN. SE VENDE, CO-lor nogal, Consulado 89, bajos, derecha, frente al cine Verdún.

VENDO RAPIDAMENTE PIANO ME-jor de Cuba. No tiene dinero hago cambios o paga cuando pueda. «El Corazón de Jesús, Salud 47 entre Manrique y Campanario. M-2252

OPORTUNIDAD UNICA. VENDO UN piano cuarto de cola y un armonium regios. Sobrepasan toda exigencia y garantías, Peters I-5430, Villanueva 663

LIQUIDAMOS

30 pianos de cola y 60 verticales. Liquidamos pianos de las mejores marcas, alemanes y americanos, a precios de ocasión, desde $7.00 mensuales y $4.00 en alquiler. Representación exclusiva del Wurlitzer y Julius Bluthner de Alemania. «La Internacional», Prado número 78, esquina Trocadero.

VENTAS

60 INSTRUMENTOS DE MUSICA

VENDO FLAMANTE PIANO ALE-mán de la acreditada marca F. Rosener Berlin cuerdas cruzadas, teclado de marfil muy barato. Aproveche esta ocasión. «El Brillante, Aguila Nro. 139

PIANOS
de cola y verticales
de las famosas marcas:

Steinway NEW YORK - HAMBURGO
Gaveau PARIS
R. Gors & Kallmann BERLIN
Steinberg BERLIN
Bogs & Voigt BERLIN
Jesse French NEWCASTLE, IND.
Winter Co. NEW YORK

25 modelos en stock

Exclusiva de venta para Cuba:
Universal Music & Commercial Co. S. A.
San Rafael 10. M-8487. Habana

"LA PREDILECTA"
San Rafael esquina a Oquendo

Gran liquidación de pianos de las más famosas marcas americanas y europeas, con absoluta garantía, propios para profesional o estudiante. Los liquidamos a precios increíbles y con facilidades de pagos. Traiga usted experto. Alquilamos desde $2.00. San Rafael y Oquendo, al lado del bar. Telf. U-2530.

AFINADORES

$3.00 SOLAMENTE LE CUESTA AFI-nar su piano, poniéndole cuerdas gratis, siendo pocas las rotas. Arreglos reducidos. Oiga tocar al afinador lindas piezas. Telf. X-1205.

AFINE SU PIANO POR $3.00 CON toda garantía y seguridad. Manuel Domínguez, afinador mecánico y barnizador de pianos, graduado en la escuela «Danguard» en New York. Taller de Reparaciones: Dragones entre Prado y Zuolulueta Telf. M-3040

61 DE ANIMALES

TORO SEMENTAL SE VENDE HOS-len y Holandés, pueden verlo aunque no compren, 27 meses, está lindo verdad para vaquero de gusto Finca La Paila, Calzada Vento kilómetro 6.1|2.

COLMENEROS. —VENDO CAJAS nuevas con cuadros y 15 cajas dobles con abejas de lo mejor. Ordetx, Carlos III Nro. 73 Telf. U-3923

VENDO CABALLOS FINOS DE PA-so y trote. Pasan de siete cuartas. Finca «La Luisa», kilómetro 20 carretera central entre Arroyo Arenas y Puinta Brava.

SE VENDE UNA VACA RECENTINA y de raza y otra de más tiempo de parida. Informan en el teléfono X-1806

SE VENDEN LINDOS CACHORROS legítimos Doberman- Pinsher, con magníficos Pedrigree. Telf. FO-7441

POR TENER POCO POTRERO VEN-do 13 vacas y novillas bien cruzadas y 10 añojas, en $550 en carretera de Vento, Kilómetro 6, Fernández.

VENDO A PRECIO DE SITUACION: mulos, carros y arreos de todas clases; caballos, mulos de monta y Pony, 4 potros sementales, 7 y media cuartas, bonito color; 40 mulos criollos domados de monta y carros cerrados para lecheros y un burro semental, criolla; una cesta de mimbre, con sus arreos, montura y una Pony. Domingo Jarro, Marina y Atarés, Jesús del Monte. Telf. X-1876.

62 OBJETOS VARIOS

GANGA. SE VENDE UN MAGNIFI-co Tostadero de café marca «Royal», propio para un establecimiento de víveres. Informan Galiano No. 11

SE VENDEN DOS COCHES DE NI-ños, una cuna, una silla alta para comer y un corral de jugar. Se pueden ver en Primera Avenida y calle 16, reparto Miramar.

FUENTE DE SODA. VENDO UN equipo completo a precio de situación, con garantía. También vendo un fabricador de duro frío. Informes: Benito Remis, Prado núm. 119.

COLECCION DE SELLOS VENDO una con 10,000 sellos diferentes. Arellano 409, reparto San Miguel señor Posada de 12 y media a 2 p.m.

VENDO BALANDRO DE REGATA construido en Suecia. Puede acondicionarse para pesca, paseo o vivero. Magníficas condiciones excepto velas. Precio: cuatrocientos pesos. Aguiar 71, Departamento 215

SE VENDEN UNA PUERTA DE CA-lle, dos rejas de ventana y varias puertas más. Calle 23 No. 607, entre E y F

VENDO, POR EMBARCAR, LANCHA 16 pies, motor «Jhonson» portátil 12 caballos, vela y remos. Magnífica. Río Almendares y calle 11, contiguo expendio gasolina, Julián. Informa: M-7062. Amistad 95, señor Santana.

CAPAS DE AGUA, TIPO POLICIA, Barragán legítimo, de montar e infantería a remate Aguila Nro. 110, altos, entre Trocadero y Colón.

POSTURAS DE FRUTA BOMBA — Se venden varios millares de diversos tamaños y todas de selecciones de semillas especiales, Teléfono: FO-1280 Av. de Almendares entre Paz y Tropical.

Dinero-Hipotecas

63 SOLICITUD

TENGO PARA COLOCAR EN PRI-mera hipoteca $50.000 en pequeñas cantidades no menos de $1.000 a $10.000. Operación rápida. Reserva. J. P. Quintana. Chacón 23.

$ 1,000 FACILITO EN HIPOTECA

O compro casa en el Cerro, igual precio. Del Busto, hotel Pasaje, de 9 a 10 y 12 a 1.

Dinero-Hipotecas

63 SOLICITUD

TOMO $5,000

Al 8% por 2 años con 2 de prórroga sobre 900 metros de esquina con bodega, carnicería y varias casas en la Habana. Obrapía 33 o café Internacional, Monte y Zulueta. Pérez de 3 a 5.

NECESITO $20,000 PRIMERA HI-poteca, dos años, sobre edificio 4 plantas, 20 casas y 11 apartamentos, renta $820.00 mensuales, mide 564 metros terreno, fabricación 2,800 metros. Situación privilegiada Habana, su valor $90,000. Trato directo. Marrero, Aguiar 27. Telf. M-7774.

PRESTO DINERO DESDE $500.00 en adelante, en primeras hipotecas. Interés desde el 6 por ciento. No corredores. Telf. A-6836. Campanario 90, bajos, entre Neptuno y San Miguel Sr. Correa.

DINERO

Facilito grandes y pequeñas cantidades en primera hipoteca desde el 7 por ciento en adelante, para la Habana y sus barrios. Compro y vendo casas, solares y créditos hipotecarios. Compro y vendo Bonos y Acciones.

Julio C. Granda
Obrapía 33. Telf. M-5921 y FO-1668.

DINERO

No pierda tiempo. Cuando necesite tomar dinero en hipoteca o pagarés, vea a M. Fernández, San Ignacio 50, Telf. M-9272 de 2 a 5. Operación rápida y absoluta reserva.

DINERO —LO OFREZCO EN PRI-mera hipoteca sobre casas en la Habana y sus repartos, también lo facilito sobre fincas en carretera provincia a Habana «Si su bien tiene garantía visíteme con Títulos». Sr. Diego Pérez, Obispo Nro. 65. M-6872

TENGO DINERO

En todas cantidades sobre autos, muebles, solares, panteones, alquileres etc., con buena garantía en el acto. Sr. Blanco, bufete: Gay y Blanco, Consulado 24. Telf. A-8043, de 9 a 1, solamente.

64 OFERTAS

SE DA DINERO EN HIPOTECA EN cualquier cantidad. Bufete Basterrechea. A-6171.

BLANCO: DINERO

En todas cantidades, sobre autos, muebles, terrazas, panteones, alquileres, etc., con buena garantía al momento. Sr. Blanco, bufete: Gay y Blanco, Empuedrado 12, casi esquina a Cuba. Telf. A-7958.

D I N E R O
PIGNORAMOS Y COMPRAMOS

Muebles, joyas, ropa y todo objeto que represente valor. Visite «La Competidora», Gloria 68, esquina a Indio. Telf. A-6827. G. Arango y Compañía.

DINERO EN TODAS CANTIDADES sobre autos, muebles etc. Sr. Abascal, Consulado 79, altos de 10 a 12 a. m. Telf. A-9969 Notaría.

DINERO
Sobre joyas, en todas cantidades.
«LA PERLA»,
Animas 84, casi esq. a Galiano.
Telf. A-8222.

DOY DINERO EN HIPOTECAS AL 7 por ciento. Operación en 24 horas. También sobre bóvedas, panteones, alquileres de casas, condominio, etc. Véame. Alberto Cuervo, edificio La Metropolitana 342, O-Reilly y Aguacate: M-2808.

PARA LAS DAMAS

67 PELUQUEROS

«JUNY», PELUQUERO DE «LUCY», «Llorens», Permanentes a domicilio desde $1.00, $1.50 y $2.00; Corte ondeado 40 cts., Marcel 50, Peinados, 40, tintes, $2.50. Arreglo permanentes demasiados rizados y quemados. A-6793 y F-7241

70 INTERES PARA LAS DAMAS

Haga economías, señora

Los tiempos son críticos, pero tenemos que vestirnos Josefina, Neptuno 121, altos, ofrece a precio de costo los vestidos que tiene, por esperar la nueva remesa. Su sombrero viejo le será arreglado, limpio y planchado como nuevo, por muy poco dinero. Su niña lucirá bien vestida a bajo costo, si ordena su trajecito a Josefina. Alquilamos trajes de novia completos. Josefina, Neptuno 121, altos: U-6252.

CORTE MODERNO NACIONAL
SISTEMA «MENDEZ» OFICIAL

En poco tiempo puede hacerse experta profesora por el más moderno de los sistemas. Desde las primeras clases confeccionará sus vestidos por figurín. Clases garantizadas a domicilio y correspondencia. Adquiera este valioso método en la Central. Campanario número 304, primer piso, esquina a Neptuno. Horas: 9 a 12 y 2 a 6. Moldes a medida de todas clases. Moralidad. Todos los sistemas son oficiales, ya que están legalmente registrados.

VELLOS
EXTIRPACION PERMANENTE

Garantía: 26 años de trabajo en esta ciudad y más de 600 casos tratados. J. Olivares. Calle 17 número 905, entre 6 y 8, de 2 a 3 p. m.

SISTEMA "ALEMANY"
INSTITUTO NACIONAL DE CORTE Y COSTURA

La señora Matilde Alemany, creadora de la última creación (sistema oficial), pone a vuestro alcance la forma de hacerse profesora de corte y costura en corto tiempo. El método «Alemany» está recomendado por la Secretaría de Educación, y por el supremo arte del buen vestir. Recuerde que la enseñanza por este método está garantizada. Numerosas profesoras se sienten orgullosas de haberse graduado y haber obtenido el título por este método. Le garantizamos que usted confeccionará sus vestidos perfectamente en las primeras lecciones. Usted no desconoce la última palabra de la Secretaría de Educación, que todos los sistemas tienen el mismo derecho de enseñar en escuelas públicas. No se dejen sorprender de cierto sistema que dice ser el único. ¡Incierto! Por lo tanto, usted debe estudiar por este método, el mejor de todos los métodos en cuanto a la moda. Numerosas sucursales en toda la Isla: señora Orfila, Compostela 114-B.; señorita Hortensia, Atocha 6, Cerro; señora Domínguez, Luz 18, Víbora; Concordia y Campanario; Baños y 23; Estrella 193; Santa Lucía alta 26, Santiago de Cuba; Santa Irene 260, entre Serrano y Santos Suárez.

MODISTA. CONFECCIONA VESTI-dos señora y niñas. Cortó y entallo modelos franceses. Hago, limpio y reformo y engomo. Teléfono M-4134 Obispo 40, entrada por Habana.

PARA LAS DAMAS

70 INTERES PARA LAS DAMAS

MANIQUIES

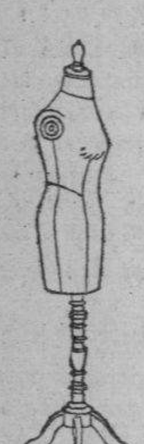

Nadie puede hacer un gran vestido, si no tiene un maniquí bueno. Tenemos las formas más nuevas y resultan baratísimos. Nuestros maniquíes se pagan por sí solos.

BAZAR INGLES
GALIANO Y SAN MIGUEL

VELLOS

Extirpación definitiva de los vellos de la cara, muslos, piernas, etc. Tratamiento garantizado .Sra Alexander, calle Tercera número 405 entre Dos y Cuatro. Vedado.

MODISTA
Rosalía Hernández
San Rafael 152-B., bajos.
esquina a Oquendo:
U-3127.

Dobladillo de ojo. a:
2 cts. vara
Forramos hebillas a máquina.
Precios muy económicos
Plisados de todos tamaños bordados, festones y ojetes en colores. Forramos botones. Hacemos vestidos de alta costura y económicos.
TENEMOS MENSAJEROS

Corte y Costura

$1 50 MENSUAL
ACADEMIA «SANTA TERESA»
San Rafael 71, entre Campanario y Lealtad. Hágase profesora en tres meses. Desde la primera clase usted podrá cortar sus vestidos por figurín. También clases por correspondencia. Pidan la primera lección, incluyendo 3 centavos para franqueo. Expedimos títulos Telf. A-9222

¡FUERA CANAS! OBTENGA UN hermoso color: negro, castaño o rubio, usando la tintura «La Favorita». Estuche: $1.00. De venta en todas las farmacias. Depósito: Virtudes número 28, casa «Pilar»: M-9392.

Para Señoras Gruesas

Fajas y ajustadores que modelan y no aprisionan. Lolita Carrasco. Especialidad en fajas para colon, estómago y riñones. Ordenes: Telf. U-6252, Neptuno 121, altos, casi esquina a Perseverancia.

ENSEÑANZAS

75 PROFESORAS - PROFESORES

IDIOMAS FRANCES E ITALIANO. Método fácil, sencillo y en corto tiempo. Telf. F-3515 de 12 a 2.

«LA MINERVA», ANTIGUA Y ACREditada academia de Comercio. Ha establecido cursos rápidos de Teneduría de Libros, Inglés, Mecanografía, Taquigrafía, Aritmética, preparatoria a Segunda Enseñanza. Admite internos del campo y de Primera Enseñanza. Trato familiar y estricta disciplina. Serrano esquina a Zapotes, Santos Suárez.

MATEMATICAS (ARITMETICA ALgebra, Geometría) Física, Química, (Laboratorio) Precios módicos. Clases individuales y a domicilio. Pago adelantado. Informes: A. Xiqués, calle 25 Nro. 560 entre G y H. Vedado

A LOS ALUMNOS DE INSTITUTOS y Universidad que deseen examinarse en Septiembre: Clases individuales, Ingreso. Especialidad en Inglés y Matemáticas por profesores titulares. A domicilio o en casa. F-5133.

ESCUELA DE BAILE

Exclusivamente bailes de salón. Son Fox, Tango, etc. Se garantiza la enseñanza. Ismael Servelló. Cárdenas Nro 3 segundo piso.

INGLES RAPIDO, POR PROFESOR inglés, Londres, a domicilio. Precio económico. También preparo para exámenes Instituto e Inglés Comercial. Alfred Nanson. Telf. U-3696. (Llame: martes, jueves y sábado, 6 a 7 p. m.

PROFESORA DE INSTRUCCION. Clases a domicilio y en su casa; prepara para exámenes, ortografía y aritmética práctica. M_8734. Chacón Nro. 19

PROFESOR GRADUADO EN LA Normal Central de Madrid. Clases a domicilio y en su casa de Ingreso Taquigrafía, Mecanografía, etc. Cuotas económicas. Juan Delgado Nro. 218. M-8893, Pedrós.

GENTLEMAN OF LONDON (EX ARmy Officer) would teach his own or the Spanish language to refined people. Apply. H. E. F. DIARIO DE LA MARINA

SUSCRIBASE Y ANUNCIESE EN EL «DIARIO DE LA MARINA»

ENSEÑANZAS

75 PROFESORAS - PROFESORES

PROFESORAS TITULARES OFREcen servicios graduados en inglés, español, 1a y 2a Enseñanza, Piano, Bailes Cloásicos carácter. Taquigrafía Pitman, mecanografía, especialidad en Inglés a domicilio y Colegios. F-7083

PROFESORAS DE TAQUIGRAFIA «Pitman». Mecanografía al tacto. Ortografía. Instrucción. Corte y Costura. Bordados. Dan clases a domicilio y en colegios. Enseñanza práctica y rápida. Teléfono X-1806.

BAILES: MAURICE

De nuevo en Cuba, últimos hits de New Yorj, The Bi Apple Trucking, Packing Susy Q. El Carlo. Además, las últimas variaciones en tango, fox, pasodoble, vals, son, conga, etc. Precios razonables. Informes precisos: 8 y media a 10, lunes, miércoles y viernes. Doy turno exclusivos estudio provisional. Amistad 35, altos, entre Neptuno y San Miguel.

CLASES DE GUITARRA A DOMICILIO

Por el profesor José Rey. Enseña géneros clásicos, flamencos, cubanos, argentinos, mexicanos y otros. San Rafael número 51, fábrica de guitarras.

ESTUDIE POR CORREO

La academia «Rabiña», en Neptuno 78 y 80, esquina a Manrique; M-7849. tiene organizado clases por correspondencia desde hace años, habiendo prestado gran beneficio a aquéllos que tienen deseo de prosperar. Estudie las asignaturas siguientes: Taquigrafía Mecanografía, Teneduría, Aritmética, Gramática, Ortografía, Procurador, Química Industrial, Inglés, Francés, Alemán, etc. Informes: **Academia «Rabiña», Neptuno 78 y 80, esquina a Manrique. Telf. M-7849.**

76 COLEGIOS

NUEVA ESCUELA MILITAR POLITECNICA

Modernísima institución. Ofrecerá la más ventajosa, moderna y necesaria preparación a los jóvenes, al igual que los más afamados centros del extranjero. Establecida en una preciosa quinta de campo. Gran especial atención a la enseñanza del Inglés y toda clase de deportes. Se inaugurará el primer lunes de Septiembre: Solicite informes por correo. Domínguez No. 206. Cerro.

"SAN ELOY"

Colegio y Academia Fundado en 1907. Primera y Segunda Enseñanza: Preparatoria, Bachillerato, Comercio, Idiomas, Cultura Física, Cursos preparatorios especiales. Admitimos pupilos y medios pupilos y externos Quinta Menocal, Samá 31, Marianao. Telf. FO-7462. Pida Prospectos.

77 ACADEMIAS

ACADEMIA BRAVO

Cursillos especiales para repasar todas las asignaturales del Bachillerato e ingreso en las Escuelas de Ingenieros, Optometría, Normales, Institutos, Cadetes, Superior y Elemental de Comercio.

Cursillo preparatorio para los exámenes de ingresoa l Bachillerato, en Septiembre. Ingreso a las Escuelas Normales, Técnicas, Industriales. Hogar, Mecanografía. Teneduría, Ortografía, Inglés y Correspondencia. Primera Enseñanza. Desde el Primero al Octavo Grados. Autorizada para expedir Certificados del Octavo Grado. Servicio de ómnibus a domicilio. Clases diurna y nocturnas para ambos sexos. **Neptuno 198 y 199,** esquina a Lucena. Teléfono: U-2627. Clases especiales para los exámenes de capacidad en la Escuela de Optometría.

OBSEQUIO DE LA ACADEMIA DE COMERCIO
LUIS B. CORRALES

Los que presenten quince centavos en sellos, recibirán una Aritmética Mercantil práctica. Clases de Teneduría de Libros, Taquigrafía, Ortografía, Inglés. Clases de Mecanografía: $1.00 mensual, una hora diaria Clases individuales: Lealtad 567 entre Salud y Dragones. Telf. A5-1632.

COLEGIO «SANTA TERESA»
INGRESO AL BACHILLERATO
SE ADMITEN INTERNOS

Primer Grado: $1.50; Segundo: $2.00; Tercero y Cuarto: $3.00; Quinto y Sexto: $4.00; Séptimo y Octavo: $5.00. Autorizado para expedir certificado de Octavo Grado para ingresar en Normales, Institutos, Hogar, etc. Taquigrafía, Mecanografía, Ortografía, Inglés, Correspondencia Comercial Corte y Costura y Labores. Pida prospecto: San Rafael 71, entre Campanario y Lealtad. Telf. A-9222.

ACADEMIA DE IDIOMAS ROBERTS Malecón 31, teléfono: M-2124. ¿Desea usted aprender inglés. Compre el método «Roberts». Se recomienda por sí solo. Distinción. Eficiencia. Garantía. Cuarta edición: $2.00.

ACADEMIA RABINA

NEPTUNO NROS. 78-80. (ALTOS)
ESQUINA A MANRIQUE
INGRESO AL BACHILLERATO

Clases individuales, Francés, Alemán, Taquigrafía «Pitman» y «Gregg» Mecanografía, Correspondencia y Aritmética Comercial: TAMBIEN CLASES POR CORRESPONDENCIA. Ingreso en Escuelas de Ingenieros, Arquitectos y Comercio. Servicio de ómnibus y de internos. Pida prospectos Expedimos títulos y proveemos de empleo a nuestros graduados.

INTERES GENERAL

AVISO. SUS TRAJES VIEJOS Y DE sus hijos los arreglo, reduzco, quedan nuevos. Sastre con garantía. Precios de situación. Voy a domicilio. San Nicolás 155 A-7095 Juan González.

ALQUILERES

79 HOTELES

HOTEL MIRAMAR SE OFRECEN habitaciones con baño privado y toda asistencia. Precios económicos Un departamento 3 posesiones de esquina, propio para oficina o familia numerosa. Malecón 1 y Prado Teléfono A5-3692

ALQUILERES

79 HOTELES

HOTEL "PRADO"

Prado 85, entrada por Virtudes, a media cuadra del Parque Central. Habitaciones balcón calle de la brisa y sombra. Precios limitados para familias estables, buena comida, con desayuino, 5 platos, postre y café. Viajeros, una persona: $1.25; dos personas: $2.00; pensión completa. Ascensor toda la noche. Telf. M-7660 F. Mariño, No falta agua.

HOTEL "CANADA"

Restaurant. Villegas y Tejadillo, dos cuadras Prado, tres Parque Central. Residencia para familias estables, habitaciones agua caliente elevador, cocina moderna todo el servicio desde $26.00 mensuales.

HOTEL REGINA
INDUSTRIA 135, FRENTE AL CAPITOLIO. —M-5955

Deseando complacer a todas las familias que se han interesado por habitaciones o apartamentos en este hotel, as como aquellas personas que deseen vivir con todo el confort de un hotel de lujo, les participo que desde esta fecha los precios desde $64 al mes comida dos personas y para una persona desde $45.00 a familias honorables. Por ser este hotel absolutamente moral y garantizar a sus huéspedes un servicio eficiente en todos los órdenes, es el preferido de todas las familias decentes. Precios convencionales por meses, en apartamentos

HOTEL "COLONIAL"
SAN MIGUEL 62

Habitaciones y apartamentos con bañi privado y muebles modernos. Magnífico comedor en octavo piso. Elevedar día y noche. Huésjedes por mensualidades, precios especiales. Moralidad. Telf. A-6958.

HOTEL FLORIDA
Prop. T. Morán

Precios especiales de verano de habitaciones y apartamentos. Famoso y popular Restaurant. Plato azul $0.50. Calle Cuba esq. a Obispo. Teléfonos A-1131 yA-1132.

HOTEL «VANDERBIL»

Situado en la Loma de la Universidad Nacional, amplias y lujosas habitaciones con el baño privado, agua caliente y fría en abundancia. Esmerada atención. Neptuno 209

HOTEL "ANDINO"

San Lázaro 496, esquina a M. U-2553. Unico en su clase. Moderno, céntrico, amplio, fresco, saludable, frente Universidad. Conviene para los que necesitan vivir cerca de los hospitales Calixto García o Mercedes. Habitaciones con baño privado, balcón, hermosa vista, con tres excelentes comidas: 45 pesos, matrimonio. Una persona desde 28 pesos. Clientela escogida. Pensión completa para huéspedes del interior. Precios sin competencia. Esmerado servicio en mesas separadas.

SU CASA

Y la de su familia. El confortable y lujoso hotel «Belmont», situado en San Rafael e Industria. Centro de todas las actividades, a media cuadra justa del Capitolio Nacional, de estricta moralidad. Precio para matrimonio, con toda asistencia, desde **$55**

Hotel Roosevelt

AMISTAD Y SAN MIGUEL
$55.00 Matrimonios con tres excelentes comidas. mensuales.
Apartamentos para familias, todos con baño privado. Elevadores día y noche.

HOTEL "SAN CARLOS"
EGIDO Y MONTE

Céntrico y cómodo para vivir estable. Habitaciones individuales y para matrimonios. Departamentos de 2 y 3 piezas para familias. Buena comida, española y criolla. Asensor día y noche. Servicio esmerado Precios económicos por mes. Los viajeros del inerior lo prefieren por disfrutar de precios a su satisfacción y hallarse próximo a los paraderos de ómnibus.

HOTEL BIARRITZ RESIDENCIAL

Prado 99, frente al Capitolio, para matrimonios sin niños, exclusivamente. Hermosas y ventiladas habitaciones con baño privado y closets. Lujoso roof garden y cocina moderna, agua abundante fría y caliente. Comida a la carta. Elevador día y noche. Confort y limpieza. Estricta moralidad.

"TROTCHA"

En lugar más céntrico del Vedado. Amplias y frescas habitaciones, con y sin comidas, a una cuadra de los baños de mar, tranvías y ómnibus. Calzada y Dos, Vedado. Telf. F-2383.

ALQUILERES

79 HOTELES

HOTEL "IDEAL ROOM"
Prado 93-B., (por Pasaje)

¿Desea vivir en casa tranquila, mejor que en su propia casa? Visite esta gran casa, aunque sea por curiosidad. Por adentro, la mejor. Si hace poco usted la visitó y no encontró habitación vuelva a visitarla, hay habitaciones disponibles. Visite esta casa y así verá su patio andaluz, de hace poco. Se construyó el mejor, sin duda. Precios los más económicos. Se exigen referencias de moralidad y pagos

HOTEL «SANTA FE», S. A.

Amistad número 61, entre San José y San Rafael. Lo más céntrico de la Habana, próxima al Capitolio, teatros y principales tiendas. Telf M-7589 Grandes y frescas habitaciones. Excelente comida. Precios moderados. Se exige moralidad.

THE SAVOY
F y Quince. Vedado
Telf. F-6616

Situado en un lugar alto del Vedado, con fácil y frecuente comunicación con la ciudad y repartos. Rodeado de jardines, con 600 metros de hermosos portales. Las habitaciones tienen ventilación directa, teléfono, baño privado, con agua fría y caliente. Precios moderados, incluyendo tres excelentes comidas. El servicio en mesas separadas, para cada familia.

80 CASAS DE HUESPEDES

«SANTA RITA»: HABITACIONES amplias, con lavabo, agua fría y caliente en los baños, buen comedor. Admitimos abonados; precios médicos. Pruebe y convénzase. O-Reilly 52; entrada por Habana. Hay elevador.

GALIANO 111 ALTOS, ENTRE SAN José y Barcelona. Amplias y ventiladas habitaciones con lavabo y baño agua caliente. Comida exquisita. Precios económicos. Casa moralidad.

HUESPEDES, PRADO No. 8. VIVA en lo más fresco de la Habana, amplias habitaciones con servicio privado o sin él, balcón a la calle. Magníficas comida criolla. Precios de situación.

Prado 34 y medio

Apartamentos y habitaciones con baño privado, casa de estricta moralidad, matrimonio desde $55.00, con comidas mensuales. Todo nuevo, acabada de reedificar.

FAMILIA ALQUILA HABITACION lujosa amplia, solamente a mayores. Agua fría, caliente, teléfono. Con o sin asistencia y muebles4 Referencias. Absoluto silencio. Manrique 566 entre Salud y Dragones.

MAGNIFICA HABITACION MATRImonio, baño anexo, agua caliente todo el día; comida familiar agradable. Todo servicio; $35.00 mensuales, matrimonios. Absoluta moralidad y orden. Referencias requeridas. Amistad núm. 54, casi esquina Neptuno.

CASA DE HUESPEDES; GALIANO 103, entre San José y Barcelona. Departamento dos habitaciones vista calle. También habitación baño al lado. Precios razonables. Sólo con asistencia. Moral absoluta: M_7380.

SE ALQUILA CON ASISTENCIA para persona sola o matrimonio que quiera vivir económico, habitación en lugar céntrico, fresco, teléfono, agua caliente. comodidades. Buena comida. Neptuno 77, altos «La Filosofía».

GALIANO 93, ALTOS, ENTRE SAN José y San Rafael, casa de huéspedes. Alquílanse cuartos amplios y frescos. Un apartamento, balcón a la calle, baño privado, buena comida y estricta moralidad. Telf. M-1307.

CASA DE HUESPEDES «LA ISLA» Monte 53, por Fastoria. Exclusivamente para personas de moralidad. Habitaciones con balcón y baño moderno. Precios reducidos. Comida a la carta. Teléfono A-9210

EN EL VEDADO: CALLE 21 NUMEro 456, altos, entre E. y F., Gran casa de familias, acabada de abrir. Se alquilan espléndidas habitaciones con comida. Matrimonio: $40.00; una persona: $30.00. Estricta moralidad. Telf. F-3754.

CASA DE HUESPEDES «LA MATANcera», Reina número 83. Teléfono: A-0238. Se alquilan amplias habitaciones con vista a la calle con o sin baño, agua fría y caliente; a precios muy reducidos. Comida española y criolla.

81 CASAS DE COMIDAS

COMIDAS. PRADO No. 8. SE SIRVEN comidas a domicilio, sólo usamos artículos primera calidad, una persona $0.40 dos $0.60. También se admiten abonados al comedor. Telf. M_3295.

CASA PARTICULAR REPARTE COmida variada a reducido número familias. Artículos primera. Aceite Balcells, manteca chicharrón Domingos: pollo y postre. Precios: una persona 40 cts. 2: 60 cts. Teléfono A-7146

EN CASA DE FAMILIA PARTICUlar, desean dar a domicilio comida, siendo sus precios muy económicos y buena comida, pruebe y verá que le gusta. Puntual en su servicio. Informan Telf. F1_6392

SERVIMOS CANTINAS A DOMICIlio, buena y sabrosa comida. Una persona: 60 cts. y dos personas: $1.00. Hora fija, café «Ten Cent», Suárez número 2. Hablen con el cocinero.

82 APARTAMENTOS

EDIFICIO URSULINAS
EGIDO ESQUINA A SOL

Casa de apartamentos modernos, propios para matrimonios o reducida familia, con servicios sanitarios completos, luz, agua caliente y fría. Situado en lo más céntrico de la ciudad, con espléndidas vías de comunicaciones para toda la capital e interior de la República.

INFORMES EN EL MISMO
PRECIOS MODICOS
Apartamento bajo núm. 1.

ALQUILERES

82 APARTAMENTOS

SE ALQUILA UN APARTAMENTO de dos habitaciones, anexo al baño en $15.00, en la calle Obispo No. 72.

EN SUAREZ 43, ENTRE GLORIA Y Apodaca, se alquila una monísima sala dividida, magnífico balcón, con una espaciosa saleta, propia para consultorio o familia corta, baño intercalado, casa moderna. Se toman referencias.

APARTAMENTOS NUEVOS, DOS HAbitaciones muy frescas, baño, cocina y luz, gran patio para lavar, a 10 pesos al mes. Calle Seis número 369, esquina a 37, Vedado, barrio del Príncipe.

APARTAMENTOS MODERNOS MUY frescos bonita vista, para verano. Una y dos habitaciones, sala, comedor, cocina, magnífico baño completo. Elevador. Neptuno 172, entre Escobar y Gervasio.

PLAYA DE COJIMAR

Lujosos apartamentos y habitaciones amueblados frente al mar con asistencia o sin ella. Precios módicos Excelente comida. Malecón Nro. 20. esquina a Morell, M-9921. Extensión 34. Sr. Angulo

EDIFICIO
8 y 19
VEDADO
APARTAMENTOS DE LUJO
1, 2, 3 y 4 cuartos, baño, cocina, frigidaire luz garage y restaurant, Gran piscina.
F-3131

APARTAMENTO: SE ALQUILA, SAla, cuarto, cocina, baño, acabado de pintar, fresco, tranquilo, agua abundante. Renta $12.00, con luz. Calle 26 número 411, entre 25 y 27, Vedado, botica.

SE ALQUILAN APARTAMENTOS modernos en San Miguel 96, a una cuadra de Galiano. Informan en la tintorería.

APARTAMENTO SAN JOSE No. 178 entre Infanta y San Francisco Dos habitaciones, baño y cocina. Informan en a misma a cualquier hora

83 DEPARTAMENTOS

MONTE 5. ALQUILO DEPARTAMENto vista calle, dos posesiones, baño privado. Habitaciones vista calle e interiores con lavabo, agua fría y caliente, casa de moralidad, con o sin comida. En la misma informan. Teléfono A5-0401

EN SUAREZ 43 ENTRE GLORIA Y Apodaca, se aquila una monísima sala dividida, magnífico balcón con una espaciosa saleta propia para consultorio o familia corta, baño intercalado, casa moderna. Se toman referencias.

ALQUILO DEPARTAMENTO ALTO de dos amplias habitaciones, vista a la calle e independiente. Informes en Manrique 151, bajos, esquina a Animas.

EN CASA FAMILIAR, MALECON 3, tercer piso, letra L., se alquila departamento de 2 habitaciones, vista calle, lavabos agua corriente, luz, teléfono, en 19 pesos: M-8468.

VEDADO DEPARTAMENTO 2 HAbitaciones, luz eléctrica y servicios independientes, $15, Calle 8 Nro. 657, entre 27 y Zapata.

INQUISIDOR NUMERO 20, ALTOS, entre Santa Clara y Luz. Alquilamos bonito departamento compuesto de sala y cuarto, con balcón a la calle, techos monolíticos. Alquiler módico. Informes: encargado.

INQUISIDOR 42, ENTRE LUZ Y Acosta, alquilo departamento con dos amplias habitaciones, balcón a la calle, agua abundante a todas horas. Verlo 8 a. m. 6 p.m.

MANRIQUE 307 PEGADO NEPTUno para matrimonio alquilo precioso departamento alto con sala dos cuartos grandes, baño lujoso completo, cocina de gas Llave el encargado.

SE ALQUILA HERMOSO Y FRESCO departamento de esquina sombra, con asistencia. Tiene amplio balcón por Neptuno, lavabo agua caliente, teléfono, baño anexo, Neptuno 77, primer piso «La Filosofía».

EDIFICIO «PROVIDENCIA»

Carlos III esquina a Oquendo. Se alquila hermosísimos departamentos. Véalos en seguida. Informes: Sr. González: M-9659.

GOICURIA 5 HOY 9, REPARTO Santos Suárez, alquilo departamento alto al frente $25.00, compuesto sala, tres cuartos, comedor, baño y servicios Informan en la misma Sr. Ruibal o teléfono M-2357

AGENCIA DE MUDANZAS

Esta casa cuenta con personal experto en mudadas y repara toda clase de muebles, teniendo talleres propios. Especialidad en el trato de muebles finos. Llame a nuestro teléfono y será prontamente atendido.
CASA «CORO». Telf. M-2127

EN NEPTUNO 240_B., ALTOS, SE alquila a matrimonio sin niños o personas mayores, un departamento de dos amylias y frescas habitaciones. Tiene lavabo de agua corriente y demás servicios. Precio razonable.

84 HABITACIONES

EN OFICIOS Nro. 58, ALTOS, SE alquilan dos habitaciones muy ventiladas con agua caliente y teléfono A 8022

SE ALQUILAN DOS HABITACIOnes juntas o separadas y una sala, buen baño, personas morales. También cocina para abonados. Amargura 79 altos M_9670

AMPLIA HABITACION CON BALcón a la calle para matrimonio solo o señora en casa de familia particular. Inútil si no tiene buenas referencias. Estrella 144 altos, esquina a Gervasio.

CASA DE MORALIDAD ALQUILA habitación anexa al baño a hombre solo o señora sola. Unico inquilino. $7.00 Gervasio 57, altos.

HABITACIONES GRANDES VENTIladas con luz, teléfono, en casa de orden, moralidad y mucha higiene. Zanja 129 esq. Oquendo y Soledad, cerca de la Universidad.

ELEGANTE RESIDENCIA PARTICUlar alquila habitación amueblada con lavabo agua abundante, baño anexo, con codidas, $25 mensuales, sin comida $15.00, a persona sola, único inquilino. Referencias. Entrada independiente. Informan U-5373.

ALQUILERES

84 HABITACIONES

EN COJIMAR

Se alquilan lindas y ventiladas habitaciones a matrimonios de moralidad. Real Nro. 7

VEDADO RESIDENCIA PARTICUlar, 17 entre 4 y 6 No. 853 se alquilan dos o tres habitaciones con baño privado. Se dan referencias.

FAMILIA HONORABLE ALQUILA habitación con comida y todo servicio a mayores solamente. Hay teléfono. Lugareño 2 altos, casi esquina a Requena.

EN CASA FAMILIA MALECON 3 LEtra L. Segundo piso, alquilo hermosa habitación vista al mar, doce pesos luz y teléfono M-8468.

EN SUNTUOSA MANSION SE ALquila con toda asistencia por precio reducido 2 habitaciones a familias respetables. Teléfonos F-7071 y F-2809.

SE ALQUILA EN COMPOSTELA NUmero 75, entre Teniente Rey y Amargura, espaciosos y frescos apartamentos y habitaciones acabados de pintar. Llaves e informes en la misma. Propietario: Francisco Torres, Aguiar 65, edificio «Pedroso».

HABITACIONES GRANDES, VENTIladas, con sus cocinas, luz, escalera azotea para ropa mucha higiene, moralidad y abundante agua: Calzada 1213 esq. 18 y 20 un cuadra paradero tranvías Vedado.

ALQUILO ESPACIOSA Y MAGNIFIca habitación con su lavabo a matrimonio en casa de comercio donde tengo mi familia. Neptuno 216 bajos entre Manqués González y Oquendo.

HABITACIONES AMUEBLADAS DES de $6.00, apartamentos con vista al Parque $18.00, comida si la desean. Prado 93 altos «Partagás» esquina a Neptuno.

VEDADO. RESIDENCIA FAMILIAR, calle 17 Nro. 855, altos, entre 4 y 6, espléndidas habitaciones, frescas y ventiladas; comidas inmejorables. Precios económicos. Telf F-5019

ALQUILO CON VISTA A LA CALLE una o dos habitaciones con desayuno, almuerzo y comida, con muebles o sin ellos a personas de estricta moralidad. Agua caliente y teléfono. Morro 3, altos entre Genios y Cárcel.

AGUACATE No. 88 ULTIMO PISO, se alquila una habitación amueblada con lavabo a hombre solo, casa de familia.

CASA FAMILIA, GLORIA 48, ALTOS entre Suárez y Revillagigedo, alquila una habitación a personas mayores morales. Se exigen referencias.

TENGO UNA HABITACION PEQUEña, pero muy fresca, en casa particular, muy tranquila. Abundante agua y baño completo, con muebles o sin ellos y comida, propia para una señora, muy cerca de Sarrá. Teléfono: A5-4972.

LOCAL IDEAL PARA COMERCIO, con salón alto, 14 metros por tres, acabado de fabricar, San José entre Industria y Amistad, a media cuadra del Capitolio.

SE ALQUILA UNA HABITACION A hombre solo, de moralidad. En la misma se alquila un zaguán para guardar una máquina. Acosta 75, entre Compostela y Picota.

PARA PERSONA DE GUSTO QUE desee vivir en cónfortable residencia, por módico precio, tengo espléndida habitación, baño anexo. San Rafael 302. Hay garage.

SE ALQUILA EN PRIMER PISO una sala propia para taller de confecciones, oficina o clases de corte y costura. En la misma una habitación, en lo mejor de Monte y Aguila. Informa: Narciso, Monte 14.

AVENIDA DE LAS MISIONES, MONserrate 7, altos, se alquila una habitación interior con lavabo y agua corriente a familia de moralidad. Se exigen referencias. No niños.

ALQUILO HABITACIONES CONTIguas una o dos, junto al baño, casa familia, únicos inquilinos, balcón calle San Miguel 69, esquina Manrique primer piso.

SE ALQUILAN DOS HABITACIONES interiores con toda asistencia. Amplias y frescas. Precios módicos San Miguel Nro. 130 B altos Teléfono: U-5707

PRADO 113 FRENTE AL CAPITOlio, se alquilan habitaciones, agua corriente, Se piden informes. Encargado habitación 18.

SE ALQUILAN DOS HABITACIOnes para matrimonio u hombre solo en casa de familia. San Rafael 50 A, 1er, piso una cuadra del Tent Cen

SE ALQUILA CON ASISTENCIA, para persona sola o matrimonio que quiera vivir económico habitación en lugar céntrico fresco, teléfono agua caliente, comodidades, buena comida. Neptuno 77 altos Filosofía.

ALQUILO UNA HABITACION GRANde, con balcón a la calle, lavabo de agua corriente, en 15 pesos, en Prado 97, altos. Informan en la misma.

CASA MORALIDAD, BUEN ASPECTO habitaciones aplias, también departamento balcón la calle, luz, teléfono, cocina amplia, pueden cocinar familias. Obrapía 51, altos, entre Habana y Compostela.

SE ALQUILA EN LO MAS CENTRIco de la ciudad, amplia, fresca y cómoda habitación con todo servicio, a matrimonio u hombres solos de reconocida moralidad. Neptuno 95, altos, esquina a Manrique.

CAMPANARIO ESQUINA CONCORdia 251, altos. Alquilo en $8.00, cuarto claro y ventilado, a persona sola, buen baño y teléfono.

OBISPO 127 SE ALQUILA UNA agnífica habitación con baño privado propia para matrimonio, todo servicio. Hay teléfono.

ALQUILO HABITACION CON TOda asistencia en lo mejor del Vedado, con familia honorable, 17 Nro. 401 esquina G. Vedado.

SE ALQUILAN 2 HABITACIONES juntas o separadas, balcón a la calle asistencia si lo desean. Personas moralidad y decencia. Sala a profesional. No molesten bajos, buen baño. Amargura 79. (altos) Telf. M-9670

SE ALQUILA UNA HABITACION O un departamento en Neptuno 107, segundo piso. Informan en la misma.

AVISO

Dragones 42, entre Galiano y Aguila, altos de la botica Americana. Se alquilan frescas habitaciones, propias para matrimonios sin hijos. Casa de orden.

CORRALES NUMERO 2-AA., ALTOS, entre Zulueta y Egido. Se alquila una dabitación con vista a la calle. Agua abundante. Hay teléfono.

SE ALQUILAN DOS HERMOSAS HAbitaciones a matrimonio o señoras solas; se piden referencias. San José 93-F. bajos, entre Gervasio y Belascoaín.

ALQUILERES

84 HABITACIONES

SE ALQUILA EDIFICIO COMPOSTELA 106

Entre Sol y Luz. Habitaciones en planta baja que están terminadas de construir. Cada una con baño privado en colores, pisos de granito, pintadas de aceite, con muebles de caoba modernos, de lujo, sin estrenar. También alquilamos, si usted trae sus propios muebles. Informes: Teléfonos A-7350 y F-7556 y en la misma casa.

CONFORTABLE Y CENTRICA CASA de familia, alquila habitación anexa al baño, vista a la calle, esmerada limpieza y con todo servicio. Concordia 44, esquina Manrique.

EDIFICIO «CUBA», SEIS PISOS.

Empedrado número 42, se alquilan amplias y ventiladas habitaciones, muy baratas, elevador, lavabos, luz toda la noche. Orden y moralidad. Telf. M-5113

SE ALQUILAN DOS AMPLIAS Y ventiladas habitaciones, con agua todo el da, en casa de familia de estricta moralidad, a hombres o matrimonios sin niños; $36.00, con comida para dos personas, si lo desean. Luz 42, primer piso, derecha.

85 NAVES - LOCALES

SE ALQUILA LOCAL CHIQUITO, con puerta de hierro propio para pequeño comercio informan Cárdenas y Misión, Bodega.

LOCAL IDEAL PARA COMERCIO, con salón alto, 14 metros por tres, acabado de pintar. San José entre Industria y Amistad, a media cuadra del Capitolio.

ALQUILO LOCAL CALZADA AYEStarán 152, por Desagüe, propio para cualquier negocio Llave en la Barbería, buen barrio, muchas industrias. Informan Salud 197 altos. Teléfono U-5324 11 a 2.

LOCAL ESPLENDIDO

Neptuno 255, entre Hospital y Espada, propio para oficina de comisionista con muestra o comercio, todo sobre clumnas, patio cubierto a prueba de agua. Verse a todas horas. Informes: San Rafael 138, joyería, Carballal: U_5744.

MONTE NUMERO 192, FRENTE CIne «Violeta», cerca Cuatro Caminos, local con pequeña vivienda para pequeño negocio, se aloulla. Informes bomba Prat, Monte 429

BAILES MODERNOS «TOMASIN4.

Positivamente enseño a bailar Son, Paso_Doble, Vals, Blues, Fox-Tango de Salón. Clases a todas horas. Voy a domicilio. San Nicolás Nro. 1008 entre Gloria y Misión

ALQUILO NAVE, 450 METROS SUperficie, propia para cualquier clase de negocios, muy clara, sin columnas, oficina y habitación, a 3 cuadras Puente Agua Dulce, Flores 115, entre Agua Dulce y Serafines. Informan en la misma.

PROGRESO 3, ENTRE AGUACATE y Villegas, local para establecimiento oficinas mueblería. Alquiler: 40 pesos. Verse: 9 a 12 mañana, 2 a 5 tarde. Trato: A-8021.

SE ALQUILA HERMOSA PLANTA baja. Compostela 55, propia para comercio. Informes en la misma de 2 a 5 p. m.

ALQUILO ESQUINA: ESTRELLA. ALquilo para comercio el gran local de esta esquina en el corazón de la ciudad. Véalo. Informa Cuevas Bernaza No. 39: F-5993.

BODEGUEROS ALQUILO ESQUINA Enamorados y Serrano. Santos Suárez habilitada de enseres, precio módico llaves carnicería. Informa Cuevas: F_5993.

ALQUILO LOCAL CON ENSERES, luz y teléfono para bodeva o bar y carnicería o Lechería. Informan Maya Rodríguez y Libertad bodega. Santos Suárez.

PROXIMO A TERMINAR SU CONStrucción se aceptan proposiciones de alquiler para locales apropiados a la medida deseada y para el negocio que se quiera; café, barbería, carnicería, tintorería o tren de lavado, con 250 metros de azotea. Locales desde 40 metros cuadrados. Marina y Ensenada, a una cuadra de La Benéfica, por Concha. Informes en la misma a todas horas.

SE ALQUILA EDIFICIO COMPOSTELA 106

entre Sol y Luz Local de mucho frente, propio para cualquier negocio. Tiene puertas de cristales, pisos de granito, pintados con esmero. Informes: Teléfonos F-7556 y A-7350 y en la misma casa.

A MEDIA CUADRA DE LA CALZAda del Cerro, en la calle Peñón, gran patio con una nave lateral y servicios. 17 y medio por 14 y medio metros. Informes F-3275. La llave enfrente.

LOCAL GRANDE, COMERCIAL, CENtrico, propio establecimiento, alquilo barato. Doy contrato, Lamparilla 62, entre Villegas y Aguacate. Todas horas verse. Informan: Lamparilla y Villegas, bodega. Telf. M-5172.

TENIENTE REY 27, ESQUINA A Aguiar Amplio local propio comercio depósito establecimiento con siete puertas ambas calles. Llaves en frente. Informes Ruz, M_2943, alquiler módico.

87 HABANA

AGUILA Y NEPTUNO 2o, ESQUIna, moderno, fresquísimo, ncependiente, balcones a dos calles, sala, comedor, tres habitaciones, gran baño. Entre tiendas y teatros. Llaves Bar Trío Informes I-5955 Referencias.

MANRIQUE 107 ENTRE LAGUNAS y Animas 2 plantas independientes terminadas de reedificar y pintar recibidor, sala, 5 cuartos comedor, 2 baños completos en cada piso, instalaciones nuevas con toma corriente en cada habitación; agua caliente en cada pieza, agua abundante, cocina grande nueva de gas $60 los bajos y $70 los altos. Informes F-5900

AGUILA 317, BAJOS, ENTRE MIsión y Esperanza, sala, saleta, tres cuartos, baño etc. $30.00. Llaves en los altos. Dueña: FO-2372.

ALQUILERES

87 HABANA

VIRTUDES 137 BAJOS A LA BRISA saleta, recibidor, sala, cinco habitaciones, comedor, patio y traspatio, baño moderno, servicio de criados. Renta 80 pesos. Informan allí.

ALQUILO CONSULADO 98 ENTRE Colón y Trocadero, 3 plantas, modernas, solamente un arrendatario solvencia garantizada metálico, doy contrato, tratar Maximino Martínez.

ALQUILO MANRIQUE 5-C, BAJOS, entre Lagunas y San Lázaro, sala, saletica, dos habitaciones, baño comedor, cocina y patio. Se muestra de 2 a 5 p.m. $34 00| Informes. Leyte Vical, M-2222

ALQUILO SAN NICOLAS NUMERO 260 esquina Neptuno segundo piso, sala, recibidor, comedor 3 habitaciones, baño intercalado, hall, cocina y servicio criados $55. Informes: Leyte_Vidal M-2221

ALQUILO $65.00 SAN LAZARO NUmero 336, bajos, entrada por Maloja, entre Gervasio y Belascoaín, portal, 2 salas, 3 recibidores, 5 habitaciones, 2 baños, comedor, cocina, patio y zaguán. Informes: Leyte Vidal M-2222

SOL 59 ESQUINA COMPOSTELA, altos modernos, sala, un cuarto, baño completo, calentador, cocina de gas, agua abundante: 32 pesos. Llaves: Café. Informes: M-8712.

SE ALQUILAN LOS ALTOS DE Oquendo 118 entre Virtudes y Animas: Sala, comedor, tres habitaciones, servicios completos. Informan M-2564.

GALIANO 12 ESQUINA LAGUNAS frescos altos, sala, comedor, dos habitaciones, baño intercalado, cocina, etc. balcones por ambas calles. Están pintándola. U_1428.

SE ALQUILA TROCADERO 103, ENtre Galiano y San Nicolás, propia para cualquier negocio, así como para familia. La llave en el 101. Informes: A-8947.

SOMERUELOS 65 ALQUILO ALTOS modernos, sala, saleta, 3 habitaciones, baño intercalado completo comedor al fondo. Llaves misma. Informes A-9690.

CASA DE GRAN LUJO PARA PERSONAS DE GUSTO

En $34.00, se alquila la fresca y ventilada casa, calle Agustín Alvarez número 3, entre Marqués González y Oquendo, a dos cuadras de la Secretaría de Justicia y de la Calzada de Belascoaín, con abundante agua; sala, saleta corrida, tres habitaciones, baño intercalado de colores, lujosamente decorado, cocina preparada para gas y carbón, calentador, lavadero y servicio de criados. Toma corriente para radio, refrigerador, teléfono, etc. Llaves en el número 10. Informes: Francisco Torres, Aguiar número 65, Telf. A-7830.

ENSANCHE HABANA, POZOS DULces No. 120 altos, entre Bruzón y Desagüe alquilo casa moderna, sala, recibidor, cuatro habitaciones, baño intercalado, comedor fondo y servicio criados, llave bajos U-6444.

EN $15.000 SE ALQUILA LA ACCEsoria de Marqués González letra A, entre San José y San Rafael. Compuesta de un salón, baño completo, calentador y cocina. Llave en el puesto de frutas de San José y Marqués González. Informes: Francisco Torres, Aguiar 65, Telf. A-7830.

EN $34.00 SE ALQUILAN LOS MOdernos y frescos altos, San José número 124-E., entre Lucena y Marqués González, acabados de pintar, sala, recibidor, tres habitaciones, saleta corrida, baño completo, cocina de gas calentador y servicio de criados. Llaves en el puesto de frutas esquina a Marqués González. Informes: Francisco Torres, Aguiar número 65. Teléfono A_7830.

EN $25.00 SE ALQUILA LA FRESCA y ventilada casa calle Agustín Alvarez número 16, entre Marqués González y Oquendo, a dos cuadras de Belascoaín y de la Secretaría de Justicia, con abundante agua, acabada de pintar, compuesta de sala, saleta corrida, tres habitaciones, cocina, patio y servicios. Llaves en el número 10, Informes: Francisco Torres, edificio Pedroso. Aguiar núm. 65. Tel. A_7830.

PRINCIPE No. 2 ENTRE SAN RAmón y Omoa alquilo casa acabada de pintar. Llave en la bodega. Teléfono M-4206.

MODERNOS ALTOS: SAN JOSE 125 entre Espada y San Francisco. Sala, saleta 3 cuartos, baño espléndido, comedor al fondo, cocina, servicio de criados, el 2o. piso cuarto de criado y hermoso salón, todos rodeados de comodidades. Puede verse. Teléfono A_7640.

«LOMA DEL ANGEL» CUARTELES 19, lugar céntrico, alquilo bonitos y frescos pisos, sala, comedor, dos y tres habitaciones, baño intercalado, cocina. Llave en la misma. Informan O-Reilly 11 quinto piso.

ALQUILAMOS ESTRELLA 163 Ingo piso entre Gervasio y Escobar, acabada de Pintar. Sala, comedor, 3 habitaciones, baño intercalado, servicio criados. etc. O-Reilly 26 altos, M-2302.

MODERNOS BAJOS A $22 Y $14

Alquilo 10 minutos Parque Central calle Justicia esquina Arango, una cuadra tranvías Calzada Concha. Sala y 3 cuartos y, sala y un cuarto. Informan bodega

GLORIA 205, 2o PISO

Entre Carmen y Figuras casa moderna con sala, comedor, 3 cuartos, baño intercalado y cocina $30 Llaves 1er piso Informes Omoa 14 D M_3235

$23.00 MODERNOS BAJOS CON 3 habitaciones, sala, comedor, baño completo intercalado. Muy frescos. Entre dos líneas de tranvías. Vigía y Fernandina

SE ALQUILAN LOS FRESCOS ALtos Marina 6, con sala, recibidor, cuatro hermosas habitaciones, doble baño, cocina llave en los bajos. Informes teléfono M-1024

ALQUILO SITIOS 26 ALTOS CON sala, comedor, dos cuartos, baño y cocina, se está pintando. Llave en la misma. Informan Bernaza 23, Tintorería.

ESPLENDIDOS ALTOS, CON SALA, recibidor, 3 habitaciones, baño completo intercalado, comedor y cocina de gas. Marqués González y Sitios. Alquiler: $34.00. Informes: U-5373.

ALQUILO FRESCOS ALTOS: INFANta 516, entre San José y Valle: terraza, sala, recibidor, cuatro cuartos, lujoso baño, comedor, cocina, cuarto y servicio criados. Informan: F-5620.

SOLEDAD 46 Y MEDIO, ESQUINA A Pocito, preciosa casa con sala, comedor, dos hermosas habitaciones, baño completo, etc. Precio inigualable. Informes: F-3228.

FOLLETIN 38

EL HOMBRE SIN PIEDAD

VERSION ESPAÑOLA
ADELAIDA MENDEZ BLASCO

Se vende en la librería de «Wilson», Obispo No. 52. Teléfono: M.3850.

nar al pobre muchachote torpón y desgalichado.

Siguieron calle abajo, y volvieron la esquina de Southamton Row. David no hablaba, pero al lanzarle Judit una mirada, halló, que desde su altura, la contemplaba con tal expresión en los ojos que la hizo pensar en un perro famélico. De repente dijo, cual si se confesase:

—Ya la he esperado otras veces.

—¿Me esperó? Yo no le había visto nunca.

—No. Yo tomé mis precauciones para que no me viese. Pensé que se pondría usted... furiosa conmigo.

—¿Y por qué? ¿Había alguna razón especial para que usted desease verme?

—¡Muy especial!—las palabras surgieron violentamente.—¡Para mí!

Siguióse un silencio que Judit no sabía cómo romper.

—Yo sólo vine a verla las otras veces—continuó,—sólo a mirarla. Pero hoy sentí la necesidad imperiosa de hablar con usted. Señorita Connor, ¿quiere tomar el té conmigo? Ya sé que es un poco tarde para él té, pero... si usted quisiese...—le interrumpió.

Judit lo que deseaba era regresar a su casa, pero había algo patético en el acento del muchacho, que la conmovió.

—Lo tomaré con mucho gusto—dijo.

Le vió enrojecer hasta los pelos, vió que sus ojos brillaban y que se esforzaba en decir alguna cosa efusiva, pero no supo sino mascullar un «gracias» de un modo que parecía sacase con garfios las palabras.

Entraron en un café, se sentaron uno frente a otro; la preguntó que quería tomar, y lo ordenó con tal apresuramiento que Judit tuvo la sensación de ser infinitamente mayor y más experimentada que aquel chiquillo, sorprendentemente pueril.

Apartó tales sentimientos, riéndose para su capote, y le comenzó a hablar de sus trabajos. ¿Qué era lo que estaba haciendo? ¿Cómo iban sus planes? Y así continuó hasta que el muchacho se lanzó sin azoramiento a la conversación. Mostrábase pleno de entusiasmo, y con un espíritu que anhelaba simpatía y compresión. Había sido un niño solitario, sin otro vínculo afectivo que el de su tía, y como un niño solitario era como Judit se lo imaginaba siempre. Iba a marcharse pronto, a realizar su primer viaje como radiotelegrafista a bordo de un gran yate particular.

—Hago mis veinticinco palabras por minuto, ¿sabe usted? No se podría usted suponer viéndome que fuese capaz de hacer nada de prisa; pero no estoy del todo mal en cuanto se refiere al Morse. Y en los ratos perdidos puedo seguir con mis experimentos. He de ganar algo e independizarme de mi tía.

—Su tía le va a echar mucho de menos.

—Sí, pero ya tiene otras cosas en qué pensar. Sobre todo en estos últimos tiempos. Señorita Connor, esa es una de las cosas por las que yo deseaba ver a usted. El otro día estuvo hablando de Victor Janson. Siente un rencor terrible hacia él.

—Y creo que tiene sus razones, David.

—Siente también rencor hacia usted.

—Lo sé.

—Procuré llevaria a tener confianza en usted, pero no pude.

—No, y es comprensible, ¿verdad?

—Para mí, no. No lo es ahora que la he visto a usted y que he hablado con usted—y los ojos negros, de perro famélico, la devoraban, cargados de tal expresión de fe y estimación que el corazón de Judit dió un brinco de emocionada sorpresa. Había ya tenido otras experiencias de la adoración masculina, pero el humilde amor de aquel muchacho era algo completamente nuevo. Nuevo y maravilloso, y bajo ningún punto de vista resultaba cómico, pese a la ingenua torpeza del joven. El amor de un muchacho. Su primer amor. Algo inferior y al mismo tiempo superior a lo que pudiese ser el amor de un hombre. Porque no tenía un pasado de experiencia ni de recuerdos. Y era una aventura casi simplemente espiritual. Judit sentía cierto temor respetuoso.

Inclinóse sobre la mesa, para acercarse a ella, y continuó en voz baja.

—La tía dice que Janson es un hombre terrible, señorita Connor. Dice que le hará a usted daño. Y yo sentí el deber de ver a usted, de prevenirla. Señorita Connor, yo... le mataría, si intentase tan sólo causarle el menor mal. Le mataría—las palabras salían temblorosas y era evidente que el muchacho hallábase profundamente conmovido.

—Quiero que sepa que soy capaz de hacer cualquier cosa por usted—continuó diciendo en el mismo tono ansioso.—Cualquier cosa, la que parezca más imposible en el mundo. Si usted alguna vez desea... una ayuda.. ¿me llamará a mí? Yo no parezco gran cosa, ya lo sé, pero soy fuerte y...

—David—le interrumpió, con voz alterada,—es usted muy bueno en hablarme como lo hace. Pero no hay que temer nada de Víctor Janson. Estoy muy bien. Mas recordaré siempre sus palabras y acudiría a usted si le necesitase. Mi palabra que lo haría. No puedo expresarle cuán agradecida le estoy.

—No tiene por qué estarme agradecida—le replicó, sombrío.

Antes de separarse le preguntó si podría verla de nuevo, y ella le dijo que «sí», aun dudando mucho de hacer bien en acceder. No sabía qué partido tomar, ni cómo tratar a aquel adorador adolescente. Sin embargo, volvió a verle varias veces, y resolvió el problema mostrándose natural con él, pues que el cariño que inspiraba no hacía más que alegrar la vida del muchacho. Judit empezó a sentir por él verdadera simpatía y hallarle también interesante, pero con tan desconcertantes rasgos de fanatismo que la hizo temer por el porvenir del chico.

Y pensándolo, se arguyó a sí misma: «Rattray también los tiene; debe ser cosa de familia».

Unas veces se sentía un poco maternal a su lado, y otras como una hermanita mayor. Sentía, también hacia él, el peso de una responsabilidad moral, que le llevaba a animarle en su trabajo, y a darle toda la fuerza de voluntad posible; se daba cuenta que la vida aislada que llevaba el muchacho le había formado de un modo incompleto bajo distintos puntos de vista. Se daba cuenta de que se había fijado en ella como la estrella que guiara al caminante; que sus ojos, adoradores mudos se alzaban hacia ella como se alzan hacia quien jamás puede hacer daño alguno, pensar ningún mal, no decir nada que no sea la estricta verdad. En ciertos momentos no dejaba de preocuparla que tuviese tal opinión. La hacía sentirse a disgusto, defectuosa, comprendiendo bien todas las imperfecciones que tenía y que él era ciego para notar siquiera.

Era aquella una asociación curiosa y rara, pero hizo mucho bien a Judit. Le dió un interés en la vida, apartó su imaginación con frecuencia de sus propias contrariedades y la hizo sentirse útil y necesaria a alguien.

Nunca pasaron de tomar el té juntos, o, en muy raras ocasiones, un almuerzo, pero aquello bastaba a satisfacer a ambos.

Una vez, en el mes de abril, cuando regresaba a pie hacia el despacho, después de almorzar, el coche de Janson pasó junto a ellos, y Judit vió a éste incorporarse vivamente para mirarla a ella y a su compañero. Pero nada la dijo hasta que otro día se encontraron de manos a boca los tres, en la misma puerta del despacho. No se pronunció una sola palabra, pero Janson lanzó una mirada penetrante primero a Judit y luego a Davit.

ALQUILERES

HABANA

SE ALQUILAN LOS ALTOS DE San José número 73, compuestos de antesala, comedor y tres habitaciones grandes, baño y cocina. Pueden verse. La llave está en los bajos de 12 a. m. a 4 p. m. Para informes: Coronel Tavel: U-1710.

RONDA LETRA A frente a la Universidad edificio moderno un apartamento sala, comedor, dos cuartos, baño intercalado, cocina gas $32 Otro una habitación, ... Llaves encargado. Informes: ...

ALQUILO: ARBOL SECO 11, ALtos, entre Estrella y Maloja, de construcción moderna: sala, saleta, dos cuartos, comedor al fondo, baño completo, cocina. Precio: $32.00.

... H. UPMANN 19, ALTOS MOdernos entre Valle y Zapata, amplia sala, recibidor, tres habitaciones, baño intercalado. Totalmente independiente. Llaves: Bodega inmediata Informes: I-5955. Referencias.

SANTA CLARA Nro. 37 ALQUILO segundo piso casa grande para numerosa familia, nueve departamentos con balcón a la calle La llave en tercer piso Tef X-1250

... 75 ESQUINA PEÑALVER altos lujosos sala, comedor 2 grandes cuartos, baño intercalado con agua abundante. Llave en los bajos. $28.00 F-6316

ALQUILO AGUILA ESQUINA EStrella altos recibidor, 4 habitaciones, baño intercalado, closet, comedor, otros servicios muy fresca amplia. Llaves allí informes Cuevas, ...

... EMBARCAR: UN PISO AMUEblado con confort, hay capacidad para familia. Tiene toda comodidad. $85. ... 204, entre Jovellar y San Lázaro primero izquierda. Véase a toda hora correcta del día. U-5209.

PROXIMO A REINA SE ALQUILA primer piso de San Nicolás 708, entre Estrella y Maloja, con sala, comedor y dos habitaciones y baño completo propio para matrimonio.

... 10, A UNA CUADRA DEL Prado, se alquila moderno piso alto; recibidor, sala, comedor, tres cuartos con closets baño completo y otro auxiliar intercalado, cuarto y servicio de criados. Informes de 10 a 12 m. y de 1 a 5 p. m.

SE ALQUILA

San Rafael 114, primer piso, entre Escobar y Gervasio, casa acabada de fabricar. Compuesta de cuatro cuartos, sala, recibidor, baño intercalado y servicios de criados. Informes: Belascoain 75, «El Leader»: U-2844.

CONSULADO 7, CASI ESQUINA A Prado, se alquila moderno piso alto; sala, comedor, dos cuartos, baño intercalado completo, cuarto y servicio de criados; hay elevador día y noche. Informes en la misma.

MONSERRATE Y PROGRESO, SE alquila el séptimo piso compuesto de sala, comedor, dos cuartos con closets, gran baño de familia, servicios de criados. Informes en la misma.

NEPTUNO 214, ALTOS, ENTRE Marqués González y Oquendo; sala, recibidor, 4 cuartos, baño, cuarto y servicio de criados y cocina. Manzana de Gómez, 314. Teléfono M-1541.

...ASTRO NUMERO 26, ALTOS, ENtre Gloria y Vives; sala, recibidor, 3 cuartos, baño completo intercalado y comedor. Manzana de Gómez, 314. Teléfono M-1541.

CASA CON ELEVADOR. NEPTUNO y Aramburu, altos café: Sala, hall, comedor, dos habitaciones, baño intercalado, cocina amplia, servicios de criados. Acabada pintar y decorar. Informan en la misma.

SE ALQUILAN LOS BAJOS DE AN... Recio 90 en 25 pesos con sala, comedor, 3 cuartos. Informan Monte No.

SE ALQUILA AVENIDA MENOcal 1155 esquina a Linás, una casita, sala, comedor tres cuartos, baño intercalado; cuarto y servicio criados Informes: Telf I-5021

ENSANCHE DE LA HABANA: LUgareño 110, bajos, entre Luaces y Lombillo, sala, tres cuartos, baño intercalado, terraza, cocina de gas o carbón, comedor al fondo, servicio de criados. Llaves en los bajos. Precio: $40.00. Informan en FO_2904

ALQUILO CASA FRESCA, COMODA y moderna. Véala en Hospital 6, altos, entre Vapor y Príncipe. Sala, tres cuartos, baño intercalado, comedor y demás servicios. Llave encargado e informes mueblería «El Fénix», Neptuno y Soledad.

ALQUILASE COMPOSTELA 15 ENtre Tejadillo y Chacón, sala, saleta, tres cuartos, modernizada, agua caliente, baño con servicios completos.

...ISTARAN 629 PRIMERO Y SEgundo pisos, sala, saleta, 5 cuartos, baño intercalado, cocina, cuarto y servicio criados, $34 y $32. Dos meses en fondo. Tels. A_0599 y ...

ALQUILO ESCOBAR Y VIRTUDES, esquina, segundo piso. Sala, comedor, baño intercalado, tres habitaciones, hall, las habitaciones con balcón a la calle. Informan peletería «El Palacio», Telf. M-8171. Galiano y Neptuno.

EN LO MAS CENTRICO DE LA HAbana: Galiano y Concordia, Edificio Zendegui, moderno y ventilado apartamento en el primer piso. Sala, comedor, tres habitaciones, baño intercalado, cocina y patio. Informes: ...

ALQUILO INDUSTRIA No. 81 ENtre Animas y Bernal un primer piso con sala, tres cuartos, baño intercalado, comedor, cocina, servicio de criados. Informan: Telf. A-9754.

SE ALQUILA SAN MIGUEL 106 BAjos, muy céntrica, cerca de Neptuno y Galiano. Informes: M-2603. Llaves en altos.

VIRTUDES 177-E., ALTOS, ENTRE Oquendo y Soledad: sala, recibidor, dos habitaciones, baño intercalado, comedor, cocina, cuarto, servicio criados, Llaves bajos. Informan: A-5633 F-5689. Sánchez.

...ATO 66, A UNA CUADRA REINA. Alquilo primer piso: sala, comedor, dos cuartos, baño intercalado, cocina, cuarto y servicio criados. Informes en la misma: 9 a 12, 2 a 6. Telf. ...

ALQUILO: PROGRESO 11, INMEDIAto National City Bank y Virtudes casi esquina Escobar. Verse: 9 a 11 la primera y 2 a 4 la segunda. ... U_1946.

SE ALQUILA: ARBOL SECO, ALTOS y bajos, entre Benjumeda y Llinás: sala, recibidor, tres habitaciones, baño completo y cocina. Informes: Ramón G. Fernández: U-1157.

SE ALQUILA: ANIMAS 177, ALTOS entre Oquendo y Soledad sala, comedor, cuatro habitaciones, baño intercalado completo y cocina. Informes: Ramón G. Fernández: U-1157.

...00, NUEVA DEL PILAR 21, BAjos, Sala, comedor, tres cuartos, cocina y baño. Dos meses fondo. Llave ... Informes: F-5758.

SE ALQUILA: INDUSTRIA 10, altos, primer piso, moderno, con sala, recibidor, comedor, cuatro habitaciones, baño intercalado, cocina gas. Informes en la misma. Telf. M-2222.

ALQUILO PRIMER PISO MARQUEZ González 270 casi esquina San Rafael. Sala, saleta, tres cuartos, baño intercalado, comedor fondo, servicio de criados. Informes: Telf. F-5926, de 1 a 5.

SE ALQUILAN ALTOS MODERnos, San Miguel 21, con sala, comedor, tres cuartos, baño intercalado, cocina gas, cuarto y servicios de criados. Telf. M-2222.

SAN LAZARO No. 122 CASI ESQUIna a Aguila. Sala, recibidor, comedor, tres cuartos, baño moderno y servicio criados. Hermosa terraza con vista al Malecón. Elevador día y noche. Informan la misma. Telf. M-5996.

ALQUILERES

87 HABANA

SE ALQUILA LA FRESCA CASA, Fernandina 2: sala, comedor, 2 habitaciones, baño patio y cocina: $25.00, de 9 a 11 de la mañana.

SAN LAZARO 219, PRIMER PISO, entre Escobar y Gervasio. Casa moderna, muy fresca, agua abundante. Sala, saleta, tres cuartos, baño intercalado, comedor al fondo, cuarto y servicio de criados. Informan: teléfono M-2375.

ALQUILO MAGNIFICO FRENTE, casa acabada fabricar. Sala, saleta, tres habitaciones, baño intercalado y comedor. Neptuno 115, frente a Perseverancia. Informes: «La Moda», Galiano y Neptuno. M-6144.

SAN LAZARO 172, ALTOS, ENTRE Galiano y Blanco: sala, cinco habitaciones, baño intercalado, comedor fondo, cuarto y servicio criados. Llaves la misma. Informes F-3137.

ALQUILO BAJOS: SAN LAZARO 242, esquina Campanario: tres cuartos, baño moderno y criados, patio, dos ventanas frente y dos por Campanario. Informes: Telf. M-1681. Está pintada.

ZULUETA 40, TERCER PISO. SE alquila con tres habitaciones, sala, comedor, recibidor, baño de colores, servicio criados. La llave en la misma. Informes: F-2868 y FO-2491.

SE ALQUILA MODERNO PISO ALto en Empedrado 49: sala, comedor, dos habitaciones, baño, cocina y servicio criados. Asensor e incinerador basuras. Informa el conserje.

ALQUILO MARQUES GONZALEZ 14, entre Zanja y Salud, primer piso alto, con sala, recibidor, dos habitaciones, comedor al fondo, baño intercalado y cocina. Ferretería Belascoaín esquina a San Rafael. U-5215

EN $15.00 SE ALQUILA LA ACCEsoria de Marqués González letra A., entre San José y San Rafael. Compuesta de un salón, baño completo, calentador y cocina. Llave en el puesto de frutas de San José y Marqués González. Informes: Francisco Torres, Aguiar 65. Telf. A_7830.

SAN NICOLAS 130 ENTRE SALUD y Reina, 2o piso moderno, cuatro habitaciones, sala, comedor, muy fresco y claro. Informes bajos derecha y Lamparilla 60.

ALQUILO 2o PISO ANGELES 22, con sala, recibidor cinco cuiartos, saleta, cuarto y servicio criados. Terraza, la llave enfrente.

ALQUILO FRESCOS ALTOS: INFANta 516, entre San José y Valle: terraza, sala, recibidor, clatro cuartos, lujoso baño, comedor, cocina, cuarto y servicio criados. Informan: F-5620.

MONSERRATE 101 3er. PISO, SALA, comedor 4 cuartos, cocina gas, baño, agua abundante. La llave en el 2o piso. Informan Reforma 658 y Herrera 12 a 1 y 7 a 8 p.m.

MODERNA, MALOJA 140 ESQUINA a Lealtad, sala, comedor, dos cuartos, baño completo, calentador, cocina, patio, alquiler $34. Llave en la bodega informan Telf. I-6249

ALQUILO $55 MODERNOS BAJOS San Lázaro 276 sala, recibidor, 4 cuartos, baño intercalado, salón comedor, cuarto y servicio criados.

88 VEDADO

BAJOS DE ESQUINA AMPLIOS. SAla, antesala, seis cuartos, dos baños, comedor pantry, cocina cuarto criados, garage. Baños 52 esquina Tercera, Vedado $85.20 F_5230

$37.00 MODERNOS ALTOS BRISA, B Nro. 718 entre 29 y 31 sala, comedor, 4 cuartos, cocina, baño intercalado completo, agua abuindante. Enséñase 12 a 6 Dueño F-5471

ALQUILO VEDADO CALLE 4 NRO. 466, bajos modernos, jardín, portal, sala, recibidor, comedor 3 habitaciones, baño intercalado, cuarto y servicios criados. Informes y llaves la misma encargado.

EDIFICIO SANTA MARTA CALLE F Nro. 404, casi esquina a 17 Vedado. Se alquila un amplio apartamento compuesto de terraza, sala, comedor, tres habitaciones, baño intercalado, cocina cuarto y servicio de criados. Puede verse a todas horas. Las llaves al lado Informan teléfono I_5285

19 ENTRE 16 Y 18, PRECIOSO APARtamento nuevo, sala, comedor, dos cuartos grandes con closets, baño de lujo, cocina, cuarto servicios criados. Informan la misma FO-3219.

VEDADO SE ALQUILA UNA CUAdra colegio La Salle, calle 11 entre A y B, frescos altos sala, terraza, al frente, hall, cuatro cuartos, baño intercalado completo, comedor al fondo y demás servicios. Tiene garage y cuarto para chauffeur. Precio e informes teléfono FO--7125

MODERNOS ALTOS EN $40.00 Alquilo calle 10 Nro 419 entre 17 y 19 Vedado, saleta, comedor, 4 cuartos terraza, baño intercalado, closet, servicios criados, etc. Verse de 2 a 7 dueño: F-2760

MODERNOS ALTOS DOS CUARTOS baño intercalado, sala, comedor, cocina, cuarto y servicio de criada Alquiler $34.00. Calle 15 Nro. 1358 entre 24 y 26 Vedado Informes F-4683

ALTOS: SALA, SALETA 3 CUARTOS, baño intercalado, comedor, cocina, cuarto y servicio criados, 15 entre 18 y 20, Vedado. Dos líneas guaguas esquina F-2479.

SE ALQUILA EL CHALET DE LA calle 8, entre Línea y Calzada, compuesto de cinco grandes habitaciones, baño, terraza, muy vistoso y fresco: sala, comedor, cocina, servicios de criados, garage y cuarto para el chofer. La llave en Cuatro entre Línea y Calzada, casa del General Martí. Para más informes: Coronel Tavel: U-1710.

CALLE 8 NUMERO 405, ENTRE 17 y 19, Vedado. Se alquila casa una sola planta: jardín, sala, comedor, 3 habitaciones y baño, cocina y cuarto y servicios criados, cerca colegios Alemán y Teresiano, Telf. F-7037.

LINEA 59, ENTRE M. Y N., AMplia, fresca casa: 4 cuartos, sala, recibidor, comedor, cocina, baño. Informes: F-3199.

HERMOSA RESIDENCIA, VEDADO, calle 13 número 305, entre H. e I., una planta, gran sala cerrada, hall, 5 habitaciones, 2 baños intercalados, comedor, pantry, cocina, terraza y jardines al fondo, garage, 2 cuartos criados y chofer, independientes, con servicios. Informan: F-4357.

ALQUILO MODERNOS ALTOS: F. número 517, esquina 23, Vedado: recibidor, comedor, sala, 4 habitaciones, baño, cuarto, servicio criados y cocina gas. Telf. F-6142.

SEGUNDA, ESQUINA FRESQUISIna, 27 y 4, Vedado número 901, elegante y cómodo piso alto: cuatro habitaciones, sunporch, hall central, baño completo, pantry, garage, cuarto y servicio criados independiente, etc. Acabándose pintar. Agua abundante. Llaves bajos. Informes: M-7245.

LINEA 852 ESQUINA A 4, VEDADO, SE ALQUILA PISO ALTO fresquísimo 4 cuartos, sala, saleta, comedo dos baños, cocina, etc.

ALQUILO EN 17 ENTRE 26 Y 28, altos sin estrenar, terraza, sala, comedor, tres habitaciones, cocina, cuarto y servicio de criados. Puede verse a todas horas. Informan teléfono FO-3854

LINEA 910 ENTRE 6 Y 8, SE ALQUI la espléndida casa con sala, saleta, comedor, . cuartos, dos baños, garage y demás servicios la llave en la misma Informan en F-3787

SE ALQUILA O VENDE CON FACIlidades de pago, moderno y cómodo chalet en calle 8 número 531, entre 21 y 23. Vedado. Agua abundante. Puede verse.

VEDADO: CALLE 25 NUMERO 654, entre F. y Baños. Alquilo casa moderna muy fresca. Informan allí.

ALQUILERES

88 VEDADO

VEDADO: SE ALQUILA CASA TRES habitaciones y demás comodidades, calle 27 Nro 962 entre 6 y 8

PASEO NUMERO 157, ENTRE LInea y Calzada, Vedado. Alquilo este lindo chalet con todas las comodidades. Informan en la misma, de 9 a. m. a 12 y de 2 p. m. a 6.

VEDADO: CALLE 23, ESQUINA A 6, número 551, se alquila moderno piso alto; sala, gabinete, comedor, tres cuartos, baño completo intercalado y servicio de criados. Informes en la misma a todas horas.

ONCE ESQ. A CUATRO, VEDADO. Se alquila lujoso y moderno piso alto; recibidor, sala, comedor, tres cuartos con closets, cuarto y servicio de criados; entrada separada para proveedores; hay garage si se desea. Informes en la misma.

VEDADO: CALLE A. No. 107, ENTRE Calzada y Quinta. Se alquila moderno piso alto: Terraza, recibidor, sala, saleta, comedor, cuatro cuartos con closets, gran baño intercalado y otro auxiliar, cuarto y servicio de criados. Informes en la misma.

VEDADO: CALLE 10 NUM. 354, ENtre 15 y 17; se alquila moderno piso alto; sala, comedor, terraza, cuatro dormitorios, baño completo intercalado, cuarto y servicio de criados. Informes en la misma.

VEDADO: RESIDENCIA FAMILIAR se alquilan habitaciones y apartamentos con baño y sin ellos, con todo servicio, agua fría y caliente, teléfono y garage. Calle 23 esq. a A. Teléfono F-5798.

VEDADO: SE ALQUILA EL HERMOso y ventilado piso alto de J número 303, entre 15 y 17, acabado de renovar; cuatro habitaciones, amplio hall, sala, comedor al fondo, baño y demás comodidades. Informan en el mismo. Teléfono F-2697.

SE ALQUILA VEDADO CALLE 10 entre 9 y 11 sala, 2 cuartos comedor cocina servicio completo y patio 28 pesos. Informes bodega.

VEDADO. CALLE 6 Nro. 618 ENtre 25 y 27 alquilo apartamento moderno tres habitaciones, sala, comedor, baño, cocina, habitación criado. Informes calle N No. 616

ALQUILO BAJOS MODERNOS $75 calle 25 entre L y M, jardn, portal, vestíbulo, sala independiente, hall, 5 cuartos, hermoso baño, gran comedor, cocina gas; pantry, garage cuartos de criados y choffer con servicios, dos cuadras Universidad. F_4551

SE ALQUILA MODERNA CASA EN 18 Nro. 117, bajos entre 11 y 13, Vedado, con jardín, portal, sala, hall, 3 habitaciones, baño, comedor, cuiarto y servicio de criados. Informan Telf. F-3936

19 ENTRE 16 Y 18, PRECIOSO APARtamento nuevo, sala, comedor, dos cuartos grandes con closets, babo de lujo, cocina, cuarto servicio criados. Informan la misma FO_3219 ,

ONCE NUMERO 155, ENTRE L. Y K., Vedado, residencia moderna de portal, sala, comedor, 4 habitaciones, dos baños, cocina, cuarto de criados y chofer garage, etc. La llave al doblar, L. número 106. Informes: F-2124.

CALLE DIEZ NUMERO 413, CASI esquina a 17, Vedado, bajos modernos: jardín, portal, sala, dos cuartos, baño intercalado, cocina y patio. Llaves en oficinas, 8 y 19, Vedado. Informes: M-2863 y F-3131.

VEDADO. SE ALQUILAN AMUEblados los altos de la calle K Nro. 358 entre 19 y 21, tiene tres habitaciones. Informes Telf. F-5242. Pueden verse de 3 a 6 p.m.

ALTOS FRESCOS, MODERNOS: SAla, hall, recibidor, tres habitaciones, baño intercalado, comedor, cocina, baño criados y servicios, 17 número 408, entre F. y G. Informes: FO-3864.

VIVA EN MIRAMAR

Frente al Vedado: teléfono, alumbrado, limpieza, automóvil, sala, comedor, dos cuartos, baño intercalado, cocina servicio criado, fresco, pintoresco. Todo: $60.00. Quinta Avenida y Cero: FO-3703.

F. ESQUINA A 21

Altos y bajos, muy frescos, decorados; porche, portal, sala, saleta 3 y 3 habitaciones, buenos baños, cuartos servicios criados. Alquiler $40.00, $45.00, con o sin garage. Informes: Telfs. M_2037, F-4407, bodega esquina.

89 CERRO - PALATINO

SAN CRISTOBAL 254, CERRO, CAsi esquina a Primelles se alquila barata casita con sala, cuarto, comedor, cocina y servicios. La llave en 256. Informan teléfono F-4113

90 MARIANAO - REPARTOS

ALTURAS BUENAVISTA, ALQUIlanse fresquísimas casas, dos tres cuartos $15 y $18. Edificio «Campana», loma apeadero «Ceiba», tranvías Vedado Marianao calle Godínez entre Línea y Calzada Columbia.

ALQUILO SIN ESTRENAR CALLE 12 esquina a 11, Nicanor del Campo a la brisa, 5 cuartos, 3 baños toda muy amplia Mínimo $85.00. Informa Rodríguez FO-2212

GENERAL MONTALVO Y D, REparto Larrazábal, cerca Ciudad Militar, a una cuadra del tranvía y otras vías de comunicación. Se alquilan casitas recién construidas, compuestas de sala, 2 amplias habitaciones, baño con agua fría y caliente, cocina y patio. Informan Telf. FO_7827

SE ALQUILA EN LA CALLE 11 No. 23 (altos) entre 16 y 18, Almendares, un piso fresco y cómodo. Las llaves en los bajos. Informes Tejadillo 17. (altos). Telf. M_1112.

ALJUILO SAN JULIO No. 16, ENtre Medrano y Avenida Columbia, Marianao: Jardín, portal, sala, hall, tres habitaciones con closets, baño, comedor, pantry, cocina, lavandería, servicios criados. Altos: tres habitaciones, baño, garage, patio frutales. $55. Informes: Leyte-Vidal. M-2222.

AMUEBLADA. 2a ENTRE 12 Y 13, Ampliación Almendares, 4 cuartos, 2 baños, garage; demás comodidades Cocina, calentador, refrigerador de gas. Jardines contrato anual $100 mensuales. A_6995

CHALET MODERNO $30.00

Alquilo Segunda Avenida entre 11 y 12 Ampliación Almendares al fondo Precinto Policía. Sala, comedor, 3 cuartos, baño intercalado, garage y cuarto criados. Informa pintor. Dueño: F-2760

AMPLIACION DE ALMENDARES— casa nueva, Tercera Avenida entre 9 y 10: jardín, portal, garage, cuatro habitaciones, lujoso baño hermosa cocina y traspatio $45.00. Informan: FO-1004 y A-6205

ALQUILO: C Y FUENTES, CASA DE tres cuartos, sala, comedor, jardín, cuarto y servicio de criados. Muy fresca.

ALQUILO CASA MODERNA REparto Kohly. Informan FO-7664

$34.00 HERMOSA CASA SALA SAleta, 4 cuartos, 2 baños, comedor, servicio de criados, garage para 2 máquinas. Calle 5 entre Avenida 5a y 6a, Buenavista, teléfono F-7148

91 JESUS DEL MONTE - VIBORA

FRENTE AL PARQUE MENDOZA, San Mariano 456 entre D-Strampes y J. Delgado residencia moderna, amplia y fresca jardín, portal, recibidor, despacho, sala, saleta hall central, cuatro habitaciones con magníficos closets; dos baños intercalados comedor, pantry, cocina, cuarto y servicio criados; garage para dos máquinas patio y lavadero. Pasan ómnibus rutas 60, 14 y 15 a una cuadra doble vía tranvías. Informan F_5984

ESTRADA PALMA 111, A 2 CUAdras de la Calzada, sala, comedor, 5 habitaciones, muy amplia. Llave: allí I-6348 $37.

SE VENDE O ALQUILA LA CASA Felipe Poey entre Patrocinio y O-Farrill Informan FO-2595

ALQUILERES

JESUS DEL MONTE - VIBORA

VIBORA. SE ALQUILA EL ALTO DE la casa San Lazaro 10 entre Dolores y Pocito compuesto de terraza, sala, hall, seis habitaciones, baño intercalado, comedor al fondo y servicio de criados. Alquiler $40.00. Informes en el teléfono F-2861

ALQUILO PRINCESA 32 ESQUINA a Delicias próxima Calzada Jesús del Monte propia establecimiento y familia Módico precio Informan al F4832

SE ALQUILA EN LO MEJOR Y MAS fresco de la Víbora, Libertad Nro. 457, entre Juan Delgado y Goicuría. Compuesta de portal, sala, comedor, pantry, tres cuartos grandes, baño intercalado, patio con frutales y cuarto de criados, con servicio. Precio: $40. Informan en Telf. I-6208

MILAGROS 367, ENTRE OCTAVA Y Porvenir, sala, saleta, 3 grandes cuartos, baño, patio, traspatio. Omnibus y carros esquina Porvenir. Llave bodega esquina. Informan: M-6068.

VIBORA ALQUILO CASA CALLE Armas 26 entre San Mariano y Santa Catalina portal sala, dos cuartos, comedor, cocina y servicios $15.00 $30.00 Informa María letra E

DIEZ DE OCTUBRE 69, ALTOS, ENtre Agua Dulce y Tejas; terraza, sala, tres amplias habitaciones, baño nuevo, completo, comedor, cocina, servicio de criados. Verse de 3 a 5: U-1428.

SE ALQUILA SAN MARIANO 106, bajos, $30 dos meses en fondo. Informan en los altos.

92 SANTOS SUAREZ - MENDOZA

ALQUILO SANTOS SUAREZ CALLE Paz 113 entre Santos Suárez y Santa Emilia, portal, sala, comedor, 3 habitaciones baño intercalado completo cocina y patio. Informan Empedrado 43, bajos.

ALQUILO SAN BENIGNO 713 ENtre Encarnación y Cocos, sala, saleta, 3 cuartos y comedor corrido, cocina gas, agua fría y caliente. Informan San Benigno 620

SE ALQUILAN LOS ALTOS DE Juan Delgado y Lacret con cuatro cuartos y demás comodidades. Informan M_8568

SANTOS SUAREZ, LUIS ESTEVEZ 208 esq. Concejal Veiga y O-Farrill. Jardín, portal, sala, comedor, 3 cuartos, baño completo, cocina, calentador, patio, traspatio, laves e informes en la misma de 1 a 5 tarde.

ALQUILER: $17.00 APARTAMENTO en edificio moderno, con sala, comedorcito, dos habitaciones, baño completo y cocina (no es pasaje(. Agua abundante, Juan Delgado esquina a General Lee, Santos Suárez. Tranvías y ómnibus por el frente.

SE ALQUILA SANTOS SUAREZ, parte alta casa muy fresca compuesta de sala, comedor, 3 cuartos, baño y cocina, Milagros y Goss acabada de pintar. Informan en la bodega.

SE ALQUILA CASA FLORES 320, San Leonardo y Enamorados, acera de la brisa, portal, sala, cuatro cuartos, baño intercalado, doble servicio. Informes botica.

93 LUYANO

SE ALQUILA CALLE BLANQUIZAR Nro. 57 entre Reglita y Compromiso, altos, con sala, comedor, 3 cuartos, baño completo, cocina y lavadero. La llave en la bodega de la esquina. Informes en el Telf. F_3033

94 LAWTON - BATISTA

PAGUE POCO Y VIVA COMODO. ALquilo departamento Concepción y 14, altos, Lawton. Dos habitaciones, baño moderno y cocina de carbón, independiente. Agua abundante, $13.00. Informes: Leyte_Vidal. Telf. M-2222.

95 ARROYO APOLO - CALABAZAR

SE ALQUILA AVENIDA «ANTONIO San Miguel» entre Finlay y Anita, Reparto Arroyo Apolo: Portal, sala, comedor, tres cuartos, baño, cocina y dos cuartos al fondo para criados. Gran patio de tierra. Llaves en la misma. Renta $20.

98 ALQUILERES VARIOS

SANTA MARIA DEL ROSARIO: SE desea alquilar casa, con o sin muebles, en el pueblo o cercanías. Que sea fresca y confortable. Llame: al FO-1032.

SE SOLICITAN

SOLICITUD DE ALQUILERES

SE SOLICITA ALQUILAR PARTE DE un local en calle céntrica, propia para comercio. Para informes: Compostela 59, entre Obispo y Obrapía.

SE SOLICITA UNA CASA MUY grande en el Vedado o en la Habana, de Galiano a Infanta, capaz para un Colegio muy numeroso, una Clínica o una Casa de Huéspedes. Apartado 1674 Habana.

NECESITO NAVE CON PATIO EN buena calle propia para comercio e industria, avise Valdés, teléfonos A-8388 o M-4473. También al apartado 2155

100 PERSONAS DE IGNORADO PARADERO

TERESA EUFEMIA SOSA RODRIGUEZ

Deseo saber su domicilio. Asunto que le interesa. Sr. Sosa M-1405

101 PERDIDAS

SE HA PERDIDO CADENA PULSEra de oro, que dice Kukita, por tratarse de recuerdo de familia se gratificará quien la devuelva. Manrique 6, 7o. piso, Apartado 25, Srta. Soto Navarro.

SE HA EXTRAVIADO UNA PLUMA DE MARCA «CHAFEER»

Se gratificará con $5.00 (cinco pesos) a quien la entregue en la oficina del Hotel «Inglaterra» Prado y San Rafael.

102 AGENCIAS - COLOCACIONES

«LA MATANCERA»: A-7740

Servimos rápidamente: criadas, cocineras y choferes. Toda clase de servidumbre y empleados de ambos sexos. Sol 111, entre Egido y Villegas.

«NEPTUNO»: U-3750

Se facilitan con rapidez: cocineros, cocineras, criadas, manejadoras, mensajeros, etc. Servidumbre de ambos sexos y razas con referencias. Neptuno número 206, esquina a Marqués González.

AGENCIA DóL VEDADO 12 Y 23, F-3141 servimos rápidamente Habana, Víbora. Tenemos cocinera repostera $20.00 criada de mano $15, cocineros chauffeurs, etc y gran variedad sirvientas del país.

PUENTES GRANDES I-3855 NUEVA Agencia de Colocaciones: prestamos el servicio más eficiente, tenemos una servidumbre selecta, llámenos y será satisfecha su orden. I-3855

AGENCIA «BEERS»

Cuando salga de misa de La Catedral, recuerde que nuestra antigua y acreditada Agencia cuenta con personal competente, con referencias investigadas, tanto de oficina, como doméstico. San Ignacio número 16, frente a La Catedral. (Desde el año 1906): M-7730.

«LA HABANERA» U-1880

Neptuno 255 y Espada. Servimos Criadas, Cocineras, Manejadoras, Mensajeros, Criados, cocineros, Chofferes, Camareros, extranjeros y del país U-1880. Con frerencias.

«LA ORIENTAL» U-5388

San Rafael 118 entre Gervasio y Escobar. Servimos Criadas, Cocineras, Manejadoras, Mensajeros, Cocineros, Criados, Jardineros, Choferes, con referencias. U-5388

SE SOLICITAN

103 CRIADAS - CRIADOS

SE NECESITA MUCHACHA FORMAL para ayudar a los quehaceres, en casa de familia pequeña, Bernaza No. 36 departamento M entresuelos.

SOLICITO CRIADA ESPAÑOLA DE mediana edad para habitaciones y repasar ropa. Si no tiene práctica en el servicio, no venga, $18 y uniformes. Vedado, calle 15 Nro. 802 entre 2 y 4.

SOLICITO MUCHACHITA FORMAL blanca para criada de mano y niñas, dormir en la colocación, buen trato, sueldo bueno. Calle Estrella, altos de Los Precios Fijos, entre Aguila y Amistad.

SE SOLICITA UNA CRIADA DE MAno. Sueldo: $18.00, Luz Caballero 458, entre Patrocinio y Carmen.

SE SOLICITA UNA SIRVIENTA española, de mediana edad, para todos los quehaceres de corta familia. Teniente Rey número 65, por Villegas, departamento 1.

MUCHACHA ESPAÑOLA SE DESEA, de 7 a 12, para limpiar y otros quehaceres domésticos. Calle 12 número 361, entre 15 y 17. Telf. F-6734.

SE SOLICITA CRIADA BLANCA para ayudar en quehaceres de casa de cuatro personas en Pasaje Sur 62, Santos Suárez. Referencias: Diez pesos. Telf. I-6219.

104 COCINERAS Y COCINEROS

SE SOLICITA ESPAÑOLA MERIANA edad para ayudar en una cocina. Cristina No 4 altos de la bodega.

SE SOLICITA UNA COCINERA PAra corta familia si no sabe cocinar y es limpia no se presente. sueldo: siete pesos; si vive en la Habana se le pagan los viajes, 23 Nro. 120 4 bajos Vedado entre 18 20.

SOLICITO ESPAÑOLA JOVEN, PAra cocinar y limpiar casa de corta familia. Tiene que dormir en la colocación. Sueldo: $20.00. Lucena número 260, entre Neptuno y San Miguel.

SE SOLICITA ESPAÑOLA, DE 30 A 35 años, muy formal y limpia, para cocinar y limpiar a matrimonio y dos niños. Ha de saber cocinar bien. Se exigen referencias y dormir en la colocación $15.00 y uniformes. Perseverancia 54, segundo piso.

SE SOLICITA UNA JOVEN ESPAñola para cocinar y lavado de ropa fina. Tiene que dormir en la colocación, ser formal y presentar buenas referencias. Sueldo: $15. Concordia No. 35, bajos.

SE SOLICITA CRIADA PARA COcinar y limpiar a corta familia. Dormir en la colocación. 17 y 26, apartamento 8. Edificio Riverside, Vedado.

109 COSTURERAS - MODISTAS

SE SOLICITA COSTURERA QUE SEpa confeccionar y bordar a máquina ropa de niños o canastilla. Traer muestra, de 3 a 4 p. m., San Rafael n-m. 41-B.

AGENTES - VENDEDORES

¿QUIERE GANAR DINERO

fácilmente? Artículos de fácil venta en los hogares. ¡Gane dinero en sus horas desocuadas! «El Sol Naciente», Obispo número 80, de 3 a 6 p. m.

AVISO. —A LAS PEQUEÑAS JABOnerías: Si los gastos e impuestos de su industria no le permiten el sostenimiento de la misma, no se preocupe por ello: Deje de ser fabricante y conviértase en vendedor de su propio jabón; nosotros se lo fabricamos con la marca de usted. Escriba hoy mismo a la Compañía Productora Nacional, S. A. Apartado 2482, Habana.

A LOS BUENOS FUMADORES

La fábrica tabacos «El Sirio», establecida en Neptuno 223, Habana, ha puesto a la venta las siguientes vitolas: Las Aromosas Coronas; las Fuertes Brevas, los exquisitos Petit Cetros; los Londres Finos de buen gusto. Pídalos en todos establecimientos donde se venden tabacos. Solicitamos vendedores de 2 a 4 p.m.

QUIERE TRABAJAR A SUELDO O comisión? Visite las oficinas de la Compañía El Sol de Cuba, en la Manzana de Gómez, departamentos 247-248 teléfono M-9474 apartado 1245. Solicitamos personas de ambos sexos.

VINO OROTAVI DE FRUTA BOMba madurada en la mata, sabroso y digestivo. Puro como rayo de sol. Pídalo hoy mismo en establecimientos de víveres, bares y restaurants a José Caamaño. Morro y Refugio, teléfono A-7729

VENDEDORES DE AMBOS SEXOS

Que deseen ganar tres o más pesos diarios pueden pasar de 10-11 a. m. y de 3-5 p.m. por O_Reilly 52 esquina Habana.

SE SOLICITAN VENDEDORES DE Refrigeración Comercial. Casa Gancedo. Ave. 10 de Octubre No. 120.

116 SOCIOS

COMERCIANTE QUE ACABA DE vender su negocio y con grandes iniciativas, desearía establecerse ahora en Sombreros con persona seria y que aporte cuatro mil pesos. Puedo asegurar utilidades no menos de ocho mil pesos anuales. Escriba a Betancourt. Anuncios Clasificados, DIARIO DE LA MARINA.

SOLICITUDES VARIAS

SE SOLICITA PERSONA ENTENDIda en el negocio de Almacén de Víveres finos para la apertura de uno en esta ciudad. Manzana de Gómez 419 de 8 a 9 a.m. Dr. Moris.

SE SOLICITA UNA SEÑORA SOLA para darle una habitación, comida y ropa limpia, se desean referencias. Jesús del Monte 763

SE SOLICITA TENEDOR DE LIBROS con experiencia, que tenga referencias. Diríjase a R. Planiol, Empedrado 30, altos.

NECESARIAS 5 PERSONAS CON ambiciones de buena presentación y con referencias.. Diríjase a O. Muxó, de 9 a 10 a. m. y de 5 a 6 p. m. Manzana de Gómez 309

SE OFRECEN

118 CRIADAS-CRIADOS

SE OFRECE UNA CRIADA DE MAno de mediana edad, española. Tiene referencias. No le importa ir a los Repartos. Telf. A-9358

DESEA COLOCARSE UNA SEÑORA seria blanca de mediana edad cubana con una niña que puede ayudarla. Quiere corta familia, prefiere el Vedado. Tiene buenas referencias. Informan en el I-3024

SE OFRECE UN BUEN CRIADO ESpañol de mediana edad acostumbrado al trabajo fino y con referencias de las casas donde ha trabajado. Telf. F-6165

UNA JOVEN ESPAÑOLA DESEA COlocarse de criada de cuartos o comedor es fina y de buena presencia. Sabe cumplir con su obligación y tiene buenas referencias. Telf. A-9015

DESEA COLOCARSE UNA JOVEN de color para criada de cuartos o criada de mano para corta familia prefiere buen trato, tiene referencias. Informes: F-4186

JOVEN COREANO SE OFRECE PAra sirviente y chofer, con experiencia en los dos servicios. Tiene referencias. Llame Telf. M-9713

CRIADO MESTIZO DEL PAIS CON 30 años de edad con buenas referencias se ofrece como criado de mano o de comedor, sirve a la rusa y sabe cumplir con sus obligaciones. Es formal y tiene buen carácter. F-4848

DESEA COLOCARSE UNA JOVEN española para cuartos o comedor sabe cumplir con su obligación, tiene referencias. Telf. M-7122.

SE OFRECE UN BUEN CRIADO DE mano español, práctico en todo lo que requiere un buen servicio, con muy buenas referencias de familias conocidas. Es formal y trabajador. Teléfono A-7334.

SE OFRECEN

118 CRIADAS-CRIADOS

SE DESEA COLOCAR UNA JOVEN española para criada de mano. Sabe servir a la rusa y tiene referencias. Va a los Repartos. Telf. F-6078.

SE DESEA COLOCAR UNA ESPAñola de criada de cuartos o para el servicio de un matrimonio, tiene quien la recomiende. Luz 48, altos teléfono M-5256

DESEA COLOCARSE UNA ESPAÑOla de mediana edad de criada de manos. Está acostumbrada a trabajar. Sabe cumplir con su obligación. Tiene referencias. Telf. F-5884.

SE COLOCA MUCHACHA ESPAÑOla para cuartos o comedor, sabe servir a la rusa, también se coloca para cocinar a matrimonio. Telf. U-2630.

SE OFRECE ESPAÑOLA DE MEDIAna edad para cuartos y zurcir, tiene referencias. A5-3621.

SE DESEA COLOCAR UNA JOVEN española para cuartos o comedor, tiene buenas referencias. Informan Calle Salud No. 50. Telf. M-4020.

ESPAÑOLA JOVEN SE OFRECE PAra cuartos o corta familia. Duerme en la colocación. Tiene referencias. Informe Telf M-4593.

SE DESEA COLOCAR BUENA ESpañola para cuartos, sabe coser y tiene referencias. Telf. I-6547.

CRIADO DE MANO HABLA INGLES y español desea colocarse. Sirve a la rusa. Tiene buenas referencias. Llame M-8603.

SE OFRECE UN JOVEN DEL CAMpo para todo trabajo casa particular o huéspedes. sabe cumplir su obligación. Pregunte por Rogelio. Teléfono A-1982.

DESA COLOCARSE UN JOVEN DEL campo, ayudante de cocina, mozo limpieza, criado mano o sereno, sabe fregar máquinas. Telf. A5_0701.

DESEA COLOCARSE UNA CRIADA de mano con buenas referencias. tambein acepta de manejadora. M-3339.

SE OFRECE A CASA DE FAMILIA peninsular práctico en todo lo que requiere un servicio fino y esmerado, plancha ropa de caballero, no le importa salir al campo, magníficas referencias de familias distinguidas M-4157

SE DESEA COLOCAR UNA CRIADA de cuartos o comedor le gustan los niños, tiene referencias, sale fuera. F-3164

DESEA COLOCARSE DE CAMAREro o sirviente en hotel o casa particular un joven cubano nativo, blanco, con experiencia Inmejorables referencias Llamar: Waldo Morejón. A_8663

SE DESEA COLOCAR UNA JOVEN blanca para criada de mano, duerme en la colocación tiene muy buenas referencias, desea casa de moralidad y buen trato. Telf. F-6068

SE DESEA COLOCAR UNA SEÑORA blanca del país para matrimonio solo sin niños o señoras solas altos para cocinar y limpiar, duerme en la colocación. Informan San Nicolás esquina a Misión. Tiene referencias

SE OFRECE UN CRIADO DE MANO español, joven práctico en el comedor acostumbrado a servir en varias casas y tiene referencias de las mismas no le importa ir al campo. Telf. M-4167

DESEO COLOCARME DE CRIADA manejar o cocinar a matrimonio informan A-9685

DESEA COLOCARSE MUCHACHA española para cuartos, entiende un poco de costura o para criada de mano, no le importa ayudar en la cocina, tiene referencias. Telf. M-4248

SE DESEA COLOCAR UNA MUCHAcha española para criada de cuartos o comedor y sabe lavar y planchar ropa fina, tiene buenas recomendaciones. En la misma una cocinera española. Telf. M-4657

SE DESEA COLOCAR UNA JOVEN de color para criada de mano o de cuartos, lava y plancha toda clase de ropa fina, sueldo: 15 pesos, teléfono: F_3060. Pregunte por Luisa. Prefiere el Vedado.

SE OFRECE CRIADA PARA CUARtos o comedor, con buenas referencias. Salgo a cualquier lugar de la Capital y al interior, duermo en la colocación. Conozco de costura o para manejadora: M-1149.

DESEA COLOCARSE JOVEN ESPAñola para cuartos o comedor, con familia de moralidad. Telf. FO-1927.

JOVEN DEL CAMPO, DESEA COLOcarse para limpieza de hotel o pinche de cocina. Telf. A_8441.

SE OFRECE UN ESPAÑOL DE BUEna presencia, joven, para sirviente o portero. Tiene buenas referencias de casas conocidas. Telf. U-6714.

SE DESEA COLOCAR UNA ESPAñola para habitaciones, entiende de costura, bordado, tejido o para taller. Informes: Telf. U-6693.

SE OFRECE UNA JOVEN ESPAÑOla para comedor o cuartos. Sabe cumplir con su obligación y tiene buenas referencias. Telf. F-6730.

MATRIMONIO ESPAÑOL, JOVEN, desean colocarse para encargado, o para casa particular; él de criado y ella para cuartos o cocinar, salen fuera. Tienen referencias. Telf. M_6456

ESPAÑOLA DE MEDIANA EDAD, con las mejores referencias, se coloca para los quehaceres de un matrimonio o corta familia. Telf. A-7905.

SE DESEA COLOCAR UNA SEÑORA para criada de mano, española. Informan: Telf. M-4793.

DOS MUCHACHAS ESPAÑOLAS, JOvenes, desean colocarse juntas o separadas, para cuartos, comedor o para manejar. Salen al campo. Tienen recomendaciones. Menos de 18 a 20 pesos, no molesten. Llamen: Telf. M-2871. Pura.

SE DESEA COLOCAR UNA JOVEN española para criada de mano. Tiene referencias y cumple con su obligación: F_3254.

UNA CRIADA DESEA UNA CASA para servir, lo mismo para comedor o para cuartos. Tiene referencias: F-3179.

SE DESEA COLOCAR UNA MUCHAcha española, para criada de mano, con recomendaciones. Telf. X-2260.

SE OFRECE UNA BUENA CRIADA de mano. También se coloca de manejadora con buenas referencias. Informes: Herrera. Telf. F-5921.

SE OFRECE UNA JOVEN ALEMAna para criada de mano o de cuartos lava y plancha ropa fina o para comedor sirve a la rusa. Tiene buenas referencias y habla perfectamente el castellano. Llame: M-1149.

COCINERA ESPAÑOLA DE MEDIAna edad, se ofrece solo para cocinar, hace repostería, pastelería, varía mucho y sabe disponer. No menos de $15.00. Telf. A5-5562.

SE DESEA COLOCAR UNA ESPAÑOla para criada de mano o para los la para criada de mano o para los quehaceres de un matrimono. Telf. fono: A-9108.

DESEA COLOCARSE UNA MUCHAcha parda, para criada de mano. Es limpia, tiene referencias y duerme en la colocación. Telf. F1_6301.

SE OFRECE ESPAÑOLA MEDIANA edad, para los quehaceres de corta familia. También un muchacho para mandadero o sirviente. Son trabajadores y tienen referencias. Calle número 558, entre 23 y 25, Vedado.

SE OFRECE JOVEN PARA CRIADA de mano o manejadora, tiene referencias. No duerme colocación. Informan: M-3596.

119 COCINERAS-COCINEROS

COCINERA ESPAÑOLA DE MEDIAna edad se ofrece solo para cocinar, hace repostería, pastelería, varía mucho y sabe disponer. No menos de $15.00. Telf. A5_5562

SE DESEA COLOCAR UN COCInero y repostero asiático, en casa particular. Sabe cocinar a la criolla, española y francesa. Tiene referencias y sabe cumplir con su obligación. Informes: Telf. M-4591.

SE OFRECEN

119 COCINERAS-COCINEROS

SE COLOCA UNA MUCHACHA ESpañola para cocinar y limpiar o para criada de mano, lleva tiempo en el país sabe cumplir con su obligación. Informan Salud Nro. 153

SE DESEA COLOCAR UNA SEÑORA blanca para cocinar, sabe cocinar de todo, desea casa de moralidad. Sueldo 18 a 20 pesos(tiene buenas referencias. Informan Telf. FO_3140

SE DESEA COLOCAR UNA COCINEra repostera, sale al campo, tiene referencias y una muchacha por horas o todo el día. Telf. F-6115.

UNA JOVEN ESPAÑOLA SE DESEA colocar para cocinar y limpiar para un matrimonio solo o para criada de mano o de cuartos y coser, tiene buenas referencias. Telf. M-2879.

COCINERA JOVEN ESPAÑOLA, acostumbrada al trabajo de cocina fina y repostería, se ofrece para familia de moralidad, sin grandes pretensiones, no tengo inconveniente en ayudar algo a la limpieza siendo corta familia. No duermo en la colocación. No saco comida, buenas referencias. F-5658. 4 y 13 Carnicería.

DESEA COLOCARSE UNA JOVEN española de cocinera. Cocina y limpia para corta familia, tiene referencia y no sale fuera de la Habana. Teléfono U-6959.

SE DESEA COLOCAR UNA ESPAñola cocinar y limpiar corta familia, tiene referencias. F-3194.

SE OFRECE UNA BUENA COCINEra repostera española. Tiene referencias. A5-4361. No se coloca menos de 20 pesos.

SE DESEA COLOCAR UN BUEN COcinero repostero inglés. Sabe cumplir muy bien con sus obligaciones, trabaja lo mismo en la Habana que en el campo, tiene recomendaciones de casas de muy buenas familias donde ha trabajado mucho tiempo. Para informe Telf. F_6090

JOVEN DEL PAIS, OFRECESE PAra cocinera o también para criada de mano. Es buena cocinera. Tiene referencias y es cumpuidora. Prefiere matrimonio. Informes Telfs. FO_1077, FO-2015.

DESEA COLOCARSE UNA BUENA cocinera con buenas referencias, duerme dentro o no de la colocación, también se coloca de criada de mano. M-3339.

COCINERO CHINO. COCINA CRIOlla y española, repostera, muy práctico y limpio. Tiene buenas referencias. M-4339

DESEA COLOCARSE COCINERA Y repostera sólo cocina, sabe hacer de todo: tiene muy buenas referencias, va a los repartos, duerme fuera, no saca comida: sueldo: no menos de $13. Telf. I-6445

SE OFRECE UN BUEN COCINERO repostero chino, cocina a la criolla, española y americana, tiene 18 años práctica, desea colocarse en casa particular o comercio con buenas referencias. Informes: Telf. U_7019.

SE OFRECE BUEN COCINERO REpostero chino, cocina criolla, española y americana, tiene muchos años de práctica en la cocina. bien limpio; cumple con su obligación. Tiene buenas referencias. M-4568

SE DESEA COLOCAR UNA BUENA cocinera repostera con referencias Paseo 108 entre 5 y 7 Vedado F-3164.

DESEA COLOCARSE UNA ESPAÑOla para cocinar y si es corta familia cocina y limpia. Tiene referencias, o criada de manos. U_5388

MAESTRO COCINERO Y REPOSTEro chino joven, cocina criolla y española toda clase de pastelería muy limpio siempre. Informan su teléfono F-4716

ENGLISH SPEAKING WOMAN seeks employment. Cooking Washing or half days worked 5 yearts with one family Call Catherine Telephone F5921

DESEA COLOCARSE UNA MUCHAcha de color para cocinar o limpiar si es para poca familia dace los dos trabajos. Sueldo: 12 o 15 pesos tiene referencias. Telf. F-6566

SE OFRECE INMEJORABLE COCInera de color, hace dulces, va a repartos, otra criada fina sabe lavar y planchar, ambas buena presencia y referencias. M-7122

SE OFRECE COCINERA DE MEDIAna edad para cocinar sólo o cocinar y ayudar. Salgo a los repartos, duermo en la colocación o fuera, para playa o finca: M-1149.

SE DESEA COLOCAR UNA JOVEN española, para cocinar a matrimonio solo, para comedor o para cocinar solamente. Tiene referencias. Informes: FO-1260.

SE OFRECE MUCHACHA DE COLOR para cocinera o criada de mano. Duerme en la colocación. Sra. Rodríguez: I_3552.

SE DESEA COLOCAR UNA COCINEra española. Es repostera, va a los repartos. Tiene buenas referencias. Telfs. F1_6182 y F-2036.

SE OFRECE UNA COCINERA ESPAñola, cocina española y criolla, es repostera. Tiene buenos informes. Telf. M_4269.

UNA BUENA COCINERA DE COLOR desea encontrar buena casa para cocinar y lo mismo manejar o un solo trabajo. Tiene referencias: F-3179.

SE OFRECE UNA ESPAÑOLA DE mediana edad, para cocina sencilla, Trabaja por poco sueldo, buen trato. Tiene referencias. Informes: Herrera: F-5921.

DESEA COLOCARSE UNA BUENA cocinera con buenas referencias. Hace algo de limpieza es persona saludable y muy limpia. Duerme en la colocación o fuera: M-3339.

SE OFRECE UNA COCINERA, ENtiende bien sus quehaceres. Duerme fuera y tiene referencias. Prefiere La Habana, sin pretensiones. Llame: Telf. F-3060.

DESEA COLOCARSE UNA SEÑORA de color, para cocinar solamente. Sabe su trabajo. No duerme en la colocación y tiene referencias. Telf. F1-6301.

SE OFRECE UNA MUCHACHA BLANca para cocinar o limpiar solamente. Hace uno de los dos trabajos. Duerme fuera. Tiene referencias. Telf. F1-6301.

SE DESEA COLOCAR UNA SEÑOra del país, de mediana edad, para cocinar y si es corta la cocina, ayuda algo en la limpieza. Tiene referencias. Informes: Telf. F-6363 y F-7920

SE OFRECE UNA SEÑORA ESPAñola para cocinar, desea casa seria. Sin pretensiones. Tiene referencias. Teléfono FO-7823

DESEA COLOCARSE UNA ESPAñola de mediana edad para cocinar o limpieza. Telf. X-0805, Tiene recomendaciones.

SE OFRECE ESPAÑOLA MEDIANA edad para cocinar y limpiar siendo casa chica, duerme colocación. Teléfono F-4613

SE COLOCA ESPAÑOLA PARA COcinar es repostera, tiene buenas referencias Informan en el teléfono: F1-7891

SE DESEA COLOCAR UNA ESPAñola solo para cocinar, sabe cocinar y de repostería, va a los repartos. Telf. X-1289

DESEA COLOCARSE UNA SEÑORA de mediana edad para cocinar, desea ganar de 10 pesos en adelante. Informes Telf. U-6763

SE DESEA COLOCAR UNA JOVEN de color. muy limpia y formal, para cocinar, sabe hacer dulces Informan de 8 a 10, después de esa hora no llamar A5-5101

DESEA COLOCARSE ESPAÑOLA DE mediana edad, sabe de cocina, repostería y pastelería, desea buen sueldo. También voy al Vedado. Tiene referencias. Telf. I-7510.

UNA PARDA DE MEDIANA EDAD, desea colocarse de cocinera o lavandera, con familia que vaya para New York o Miami. Es limpia y tiene buena presencia. Llame: M-3339. Tiene buenas referencias.

SE OFRECE UNA COCINERA ESPAñola, hace algo de limpieza. No duerme en la colocación. Tiene referencias. Telf. F-2549, Vedado.

SE OFRECEN

119 COCINERAS-COCINEROS

SE OFRECE UNA SEÑORA DE COlor para cocina o lavar en casa particular. Tiene referencias y una hija de criada. Informan Telf. F_6078, Vedado.

SE OFRECE COCINERA ESPAÑOLA con buenas referencias, es buena repostera, sabe hacer plaza, no duerme en la colocación; sabe variar las comidas; sueldo no menos de $20; desea casa seria. Teléfono A-8927.

SE DESEA COLOCAR UNA MUCHAcha de color para cocinar, no le importa ayudar a la limpieza y duerme tiene referencias; no menos de $15. Informes Teléfono F-3357.

DESEA COLOCARSE UNA MUCHAcha española para cocinar y limpiar corta familia, o criada de manos; en la misma, una cocinera repostera; tienen buenas referencias. M-4706.

SE DESEA COLOCAR UNA SEÑORA española de mediana edad para cocinar; sabe cumplir con su obligación, tiene referencias si las desean. Informan Teléfono U-1433.

SE OFRECE UNA BUENA COCINEra de color, para cocinar solo o para cocinar y limpiar; es limpia, formal; también servira de criada; llame al teléfono F-3031.

DESEA COLOCARSE MUCHACHA DE color para cocinar o limpiar. Telf. U-6648

SE COLOCA UNA COCINERA DEL país, si es matrimonio también puede limpiar algo, duerme en la colocación o fuera. Informes: A-7740.

SE DESEA COLOCAR UNA MUCHAcha española para cocinar o criada de servicio. Informan I-7527

UNA PANAMEÑA DESEA COLOcarse para cocinera manejadora y criada de manos, lleva diez y ocho años en Cuba. En casa particular. También se embarca. Telf. FO_7734

120 MANEJADORAS

SE DESEA COLOCAR UNA MUCHAcha de manejadora o para limpiar, tiene referencias; llamar de 10 a 3 de la tarde FO-3259

SE OFRECE UNA JOVEN DE COLOR para manejar una niña y limpiar, tiene referencias, sueldo 18 pesos, también lava y plancha ropa fina. Teléfono F-3060, preguntar por Lucrecia.

SE DESEA COLOCAR UNA MUCHAcha de manejadora o para limpiar, tiene referencias, llamar de 10 a 2 de la tarde FO-5259

DESEA COLOCARSE UNA JOVEN española de manejadora, sabe bastante inglés, referencias, con muchos años en una buena casa, es cariñosa con los niños. Informan Telf. M-1539

SE OFRECE UNA JOVEN PARA manejadora o criada de mano, entiende de costura. Duerme: U-5507.

SE DESEA COLOGAR UNA MUCHAcha española de manejadora, o para cuartos. Tiene muy buenas referencias. Telf. M-1080.

DESEA COLOCARSE UNA JOVEN inglesa de manejadora, con referencias. Telf. A5_1942.

125 CHOFERES

DESEA COLOCARSE UN CHOFER español en casa particular, tiene buenas referencias, puede dormir en la colocación o afuera. Informan al F-6228

MATRIMONIO ESPAÑOL DESEA COlocarse ella de cocinera o de criada y él de chofer, tiene 22 años de práctica, entiende la mecánica, teléfono U-6946.

JOVEN DEL PAIS OFRECESE COMO chauffeur particular o comercio también de criado de manos, o ayudante jardín, o trabajo general, tiene referencias, sale al campo, sin pretensiones. Inf. FO-1077. ?

DESEA COLOCARSE CHOFER ESpañol, con buenas recomendaciones de donde ha trabajado: A5-5012. Menéndez.

CHAUFFEUR MECANICO ELECtricista plomero cubano blanco sin pretensiones desea empleo, inmejorables referencias comerciales. Teléfono X-1270 todas horas. Sr Prado.

CHOFER CON MUCHOS AÑOS DE práctica e inmejorables referencias, desea trabajar en casa particular. Maneja cualquier clase de máquina. Telf. FO-3616.

AVISO IMPORTANTE

Si usted tiene automóvil y aprecia su vida, hágase de un chofer competente que le ofrece «Motor Club de Cuba», Sociedad de Beneficencia. C. número 160, Vedado. Telf. F-5315.

SE DESEA COLOCAR UN CHOFER blanco, en casa particular, o para el campo. Tiene referencias de casas que ha trabajado. Telf. FO-3232. Preguntar por Gumersindo.

CHOFER BLANCO, MEDIANA EDAD, desea colocación particular, sin pretensiones. Buenas referencias. Informes: I_7232, de 11 a 3.

CHOFFER CUBANO DESEA COLOcarse en casa particular, es blanco y tiene buenas referencias de donde ha trabaado. Telf. FO-1700, preguntar por Torres.

DESEA COLOCARSE UN BUEN chauffeur experto en toda clase de máquinas y mecánica sin pretensiones y con esmeradas referencias de buenas casas. Telf. M-1959

JOVEN COREANO, SE OFRECE PAra sirviente y chofer, con experiencia en los dos servicios. Tiene referencias. Llame: Telf. M-9713.

DESEA COLOCARSE CHAUFFEUR de mediana edad, cumplidor y decente, buenas referencias, y conocedor del oficio. Informan Telf. F-7024

SE DESEA COLOCAR UN CHOFER español joven con muy buenas referencias. Tiene práctica en Habana y carretera. También sabe servir mesa a la rusa. Llame al M-3339.

JOVEN ESPAÑOL DESEA COLOCARse de chauffeur en casa particular. También sabe trabajar de jardinero, bastante práctica. Tiene referencias. Informan al Telf. FO-7922.

SE OFRECE CHOFFER MECANIco joven blanco cubano a casa particular o camión sin pretensiones con referencias y práctica X-2368 de 8 a 2

126 JARDINEROS

SE OFRECE UN JOVEN JARDINEro japonés para casa particular. Hace trabajos por horas, tiene referencias. Telf. A-9814

SOLICITA TRABAJO EL SEÑOR LAzaro del Valle, para jardinero y ayudante criado de mano y limpieza de piso. Llamar a su Telf. FO-2805.

SE OFRECE MAESTRO JARDINERO especialidad en toda clase de injertos. Cuida, arregla jardines, con las mejores recomendaciones. Teléfono FO-7804

129 OFICINISTAS

COMO COBRADORA OFREZCO MI trabajo, llevo los encargos y me presto ayudar en otros trabajos que se presenten. No duermo en el trabajo. Lealtad Nro. 58 (altos) de 8 a 9

DESEA COLOCARSE JOVEN DE 22 años, mecanógrafo-taquígrafo y cartulario. C. Fernández. Teléfono U-2249

MECANOGRAFA INGLES - ESPAñol prefiere casa americana solvente, seria. Referencias mútuas. F-7083

DESEA COLOCARSE TENEDOR DE libros, mecanógrafo, corresponsal, con práctica de oficina, conocimientos del idioma inglés. Buenas referencias: F-5956.

SEÑORITA TAQUIGRAFA MECANOgrafa, contabilidad práctica, referencias primer orden, desea oficina decente donde trabajar, moderadas pretensiones. Informes U-2832 Academia Caballero.

131 OFERTAS VARIAS

MATRIMONIO JOVEN, DE COLOR, cumplidor de su deber, desea colocarse en casa formal. El para chofer y ella para cocinera. Aceptan ofertas separadamente. Buenas referencias. Informan: FO-2015, horas laborables.

JULIO 23 DE 1938 DIARIO DE LA MARINA EJEMPLAR: 5 CENTAVOS

DESDE WASHINGTON

IMPULSO HACIA ARRIBA

Especial para el DIARIO DE LA MARINA.

La oscilación del péndulo se produce en sentido horizontal: a derecha e izquierda. La de los negocios en forma vertical: hacia arriba y hacia abajo.

Hace unos cuantos meses, desde que en noviembre del año próximo pasado comenzó a producirse la aguda «recesión» o caída de los negocios que los opositores del Presidente han querido inútilmente bautizar con el remoquete de «la depresión de Roosevelt», me apresuré a dejar constancia en esta columna de esa tendencia a la baja de los negocios, a fin de prevenir a la opinión de Cuba. Mi determinación se debió en aquel caso a que la historia enseña que toda depresión económica fuerte de este país repercute en Cuba, de la misma manera que todo período de marcada prosperidad se refleja sin demora entre nosotros.

Mis prevenciones de entonces, tachadas por algunas personas de muy pesimistas, se vieron, por desdicha, comprobadas por los hechos. El precio del azúcar, sin ir más lejos, bajó de 2.45 centavos por libra, costo y flete en Nueva York, a 2.30 en diciembre de 1937; a 2.22 centavos en febrero del corriente año; a 2.07 en marzo; a 1.91 en abril; a 1.75 en mayo; y aunque en junio subió ligeramente, la mayor parte del mes se mantuvo entre 1.76 y 1.80. Estos precios, inferiores al costo de producción del azúcar cubano, nos crearon una situación económica muy seria, unidos a otras causas generales de depresión y alarma en los sectores industriales, mercantiles y financieros.

De unas pocas semanas a la fecha, las cosas comienzan a cambiar en sentido favorable, por fortuna. Sobre la causa de que la dirección hacia abajo de la curva de los precios y de la actividad mercantil en los Estados Unidos haya cambiado de rumbo tomando una dirección hacia arriba puede discutirse mucho, expresándose las más variadas opiniones. Para los políticos o los hombres de negocios que aquí atacan o defienden a la Administración, este aspecto del asunto es de mucha importancia. Para nosotros (me refiero a los cubanos en general) que no tenemos un interés en la política norteamericana, lo esencial es el hecho de que la tendencia hacia abajo de la actividad de los negocios se haya convertido en una marcha hacia arriba, débase esto o no a las medidas de la Administración de Roosevelt. Y del mismo modo que en muchas de mis crónicas después de noviembre informé de la existencia de la depresión y aconsejé que en Cuba se tuviese en cuenta y se adoptasen las medidas de prudencia indispensables para atenuar sus efectos, ahora me complazco en informar que el sentimiento general de los negocios en este país ha cambiado pasando de una apreciación muy pesimista de la situación a otra que sin ser franca y resueltamente optimista lleva a un periódico tan conservador como «The Wall Street Journal», al cual nadie incluirá entre los adictos a Roosevelt, a publicar un editorial en su edición de hoy titulado «El horizonte se aclara», denominación que por sí sola basta para dejar establecido cuál es el juicio de la publicación sobre la perspectiva económica del momento.

Otro periódico de mucho peso, «The New York Times», comenta también en editorial de hoy la tendencia general de los negocios, para llegar a la conclusión de que muestra una orientación decidida hacia el alza y la mejora en términos muy amplios. «The New York Times» basa sus apreciaciones optimistas en diversos hechos de mucha significación, usualmente considerados como índices muy seguros de la menor o mayor actividad industrial y mercantil. Entre ellos coloca en primera línea el aumento de la producción de hierro y acero, que, como expliqué hace algún tiempo en una crónica, los economistas toman en esta tierra como el índice más efectivo y seguro para juzgar si los negocios marchan hacia abajo, hacia arriba o se mantienen estacionados.

La revista «The Iron Age», autoridad suprema en asuntos referentes a la estadística de la producción de hierro y acero, informó que las fundiciones trabajarán durante esta semana al 36% de su capacidad. Esta cifra, aunque muy baja todavía, acusa un importante avance sobre la de un 23% correspondiente a la semana que terminó en 4 de julio, y sobre el 25% en que se estimó la producción correspondiente a la semana que terminó el 11. «The Iron Age» hace observar, como comenta «The New York Times» en su editorial, que el aumento de esta semana es el mayor de todos los que se han producido en cualquier semana desde marzo de 1936. Si se toma en cuenta, además, que usualmente de junio a julio hay una baja estacional en la producción de acero, el considerable aumento de la última semana resulta mucho más significativo. Cito el hecho del aumento de la producción del acero por ser el más expresivo de todos, pero podría mencionar otros no menos importantes si me lo permitiera la limitada extensión de esta crónica.

Si esta tendencia a la mejora de los negocios se acentúa, sus efectos, que ya se están haciendo sentir en asuntos tan importantes como el aumento del consumo del azúcar y el alza del precio en Nueva York, se extenderán a otros sectores de nuestra economía y harán mucho más favorable la perspectiva económica de Cuba, como ya lo está siendo la de este país.

DIPLOMATICUS.

Julio 21, 1938.

Italia disminuye sus compras al extranjero

ROMA, julio 22. (Havas).—Según una estadística oficial publicada hoy en los primeros seis meses del año actual, Italia ha reducido sus compras al extranjero, en comparación con el mismo semestre de 1937, en 1.011 millones de liras, ya que solamente representaron 5.939 millones de liras, contra los 6.950 millones en los seis meses iniciales de 1937. En el mismo período las exportaciones nacionales aumentaron de 3.779 millones de liras a 3.892 millones de liras.

FALLECIO EL EX-ADMINISTRADOR DEL PERIODICO «LE TEMPS»

PARIS, julio 22. (Havas).—Camille Pariset, administrador del periódico «Le Temps» desde su fundación hasta 1919, falleció hoy en esta ciudad a los 94 años de edad.

LA GRAN BRETAÑA HA HECHO SABER A ALEMANIA QUE, DEL MISMO MODO QUE ELLA, DESEA LA SOLUCION PACIFICA DE LOS ACTUALES PROBLEMAS EUROPEOS

BAJO EL PATROCINIO DE LA LIGA SE ESTAN ENVIANDO A CHINA MILLONES DE DOSIS DE VACUNA ANTI COLERICA

Dieciocho barcos de guerra nipones han bombardeado la isla de Namoa que los chinos habían reconquistado

Los observadores militares extranjeros en China consideran que es inminente la ocupación de Kiukiang, en el Yangtze en poder de los nipones. Trenes chinos de pasaje con municiones

GINEBRA, julio 22. (Havas.)—En breve se enviará de los Estados Unidos a Filipinas con destino a China, tres millones de dosis de vacuna anti-colérica, correspondiendo a la apelación dirigida al secretariado general de la Liga de las Naciones por los organismos que luchan con la terrible epidemia. La rápida propagación de ésta exige la intensificación extrema de las actividades de los diversos laboratorios que trabajan en China, especialmente los dependientes de la Liga de las Naciones.

Los jefes de la Sanidad china pidieron a Ginebra que se obtuviera con la mayor prontitud posible seis millones de dosis. Hasta ahora el Bureau de Oriente, que tiene establecimientos propios en Australia y Ceilán, ha fabricado y donado dos millones de vacunas y el Instituto Pasteur de Hanoi ha enviado medio millón; el Instituto del Suero, de Copenhague, hizo un envío de 130 mil dosis; el Instituto Cantacuzene, de Bucarest, regaló un millón de dosis; la Escuela de Higiene de Zagreb (Yugoslavia) hizo el presente de medio millon; el Ministerio de Higiene de Turquía de otro millón; el de Egipto de 180 mil dosis; y el Instituto Nacional de Bacteriología, de Buenos Aires, ofreció otras doscientas mil.

Los buques de guerra japoneses están bombardeando la isla Namoa

HONGKONG, julio 27. (AP).—Dieciocho buques de guerra japoneses se presentaron esta noche frente a la isla Namoa, a la altura de Swatow y comenzaron a bombardearla, pero los chinos dicen que el bombardeo no logró desalojar a la milicia y guerrillas chinas que capturaron la isla hace una semana.

En opinión de los observadores los japoneses podrán recuperar la isla cuando se les antoje.

Durante la semana pasada los buques de guerra nipones estuvieron bombardeando las fortificaciones de la costa en varios puntos desde Swatow al sur. Los aviones también bombardearon el ferrocarril Cantón-Hancao causando la interrupción del tráfico.

Creen inminente la toma de Kiukiang

SHANGHAI, julio 22. (AP.) — Mientras los observadores militares extranjeros predicen la inminente caída de Kiukiang en poder de los japoneses, un alto funcionario nipón anunció que en breve se comenzará una intensa campaña de bombardeos para acabar con la resistencia de los chinos en el valle del río Yangtzé.

Los aviadores han concentrado sus bombardeos en las tropas chinas del sector de Kiukiang y de los fuertes de Monte León que dominan el río y la desembocadura del lago Poyang.

También han bombardeado un barco chino, obligándole a encallar, y asegúrase que han hundido veinte juncos.

Extendiendo sus asaltos más al norte del río, los llevaron al área de la ciudad de Whuhan, donde se encuentra la ciudad de Hancao, cuartel general de Chiang Kai-Shek. Los aeroplanos japoneses destruyeron varios carros ferroviarios y un edificio en la estación de Sinyang.

Los expertos militares extranjeros que siguen el curso de las operaciones opinan que los buques de guerra japoneses podrán recoger el guante de desafío de los chinos y cruzar la barrera que éstos establecieron en el río de Klukiang tan pronto como el alto mando desee dar el asalto final a la ciudad.

Créese, sin embargo, que los japoneses no realizarán un ataque en masa hasta que el área que rodea a la desembocadura del lago Poyang esté completamente limpia. Con la conquista del sector de Kiukiang los japoneses podrán seguir aguas arriba el río Yangtzé hasta la barrera que existe entre Wusueh y Tien Kian Cheng.

Hancao quedaría entonces a poco más de cien millas de distancia.

Un representante de la Embajada japonesa dijo que Masayuki Tani ha informado a los enviados extranjeros que los chinos están agregando carros cargados de municiones a los trenes de pasajeros de la línea Cantón-Hancao. Dice a los extranjeros que no viajen en tales trenes y que lo hagan sólo en trenes especiales previa notificación a las autoridades japonesas.

INCENDIO EN LOS BOSQUES DE LA COLUMBIA BRITANICA

COURTNAY, julio 22. (AP).—Veinticinco familias de la Columbia británica han huído del terrible incendio que se ha declarado en un bosque cercano y cuyas llamas cubren 60.000 acres, habiendo destruído la pequeña colonia pesquera de Forbes.

HITLER REALIZO EN KIEL UNA INSPECCION AMPLIA

BERLIN, julio 22. (Havas).—Adolfo Hitler realizó hoy una inspección completa del puerto de guerra de Kiel y de los astilleros navales, regresando a Berlín por la noche. La muchedumbre le hizo objeto de entusiastas aclamaciones.

HACIA COPENHAGUE EL PRIMER MINISTRO BELGA

BRUSELAS, julio 22. (Havas).—Charles Spaak, Primer Ministro y Ministro de Estado belga, salió esta tarde hacia Copenhague, en aeroplano. En el mismo avión viaja el Ministro de Estado de Luxemburgo, M. Bech.

Sería muy difícil atraer a Alemania a la idea de un pacto con Francia y Rusia para asegurar la paz europea

Chamberlain dió a conocer a el Embajador cuál es el criterio de Inglaterra en todas las cuestiones pendientes de solución y a relaciones exteriores, sobre todo con Francia

LONDRES, julio 22. (AP.) — La Gran Bretaña ha dado a Alemania hoy un claro indicio de que trata de poner al eje Berlín-Roma de acuerdo con las democracias europeas cuando el Rey Jorge VI y la Reina Isabel terminaron una visita triunfal a Francia.

El Primer Ministro Neville Chamberlain, según se tiene entendido, dijo al doctor Herbert von Dirksen, Embajador alemán, en una entrevista de 45 minutos, que participa completamente de los deseos del Fuehrer de arreglar pacíficamente los más importantes problemas europeos.

Pero el Rey Jorge aseguró, antes de partir de Francia, que «los años no pueden debilitar» los lazos anglo-franceses dando a entender claramente a Alemania y a Italia que la asociada de la Gran Bretaña al otro lado del Canal de la Mancha debe tener un lugar en el plan general para apaciguamiento general de Europa.

El doctor von Dirksen visitó a Downing Streer 10 después del viaje que hizo a esta capital el capitán Fritz Wiedemann, ayudante de Hitler, para reiterar al Secretario de Relaciones Exteriores de la Gran Bretaña que son deseos de Alemania el arreglo pacífico de las diferencias que tienen divididas a Europa.

El Embajador regresará mañana a Alemania, para pasar unas vacaciones de varias semanas, y los círculos oficiales conceden la mayor importancia a su visita a Chamberlain, aunque indicando que no significa en modo alguno la reanudación de las negociaciones políticas anglo-alemanas.

Pero Chamberlain le encargó que hiciera presente al Fuehrer Hitler que agradecía el gesto que había tenido y al mismo tiempo dió a conocer al Embajador el criterio de la Gran Bretaña con respecto a la situación internacional de Europa y particularmente con relación al problema de la minoría alemana de Checoeslovaquia

Estos puntos de vista se prepararon de acuerdo con un informe del Secretario de Relaciones Exteriores vizconde Halifax sobre sus conversaciones con los ministros franceses durante la visita oficial de los Reyes a París.

Las conferencias en Francia versaron cobre todos los asuntos referentes a las relaciones exteriores de Inglaterra y de Francia, con énfasis especial en la solución del problema de la minoría checoeslovaca.

Los ministros también trataron de hallar el medio de poner en marcha las negociaciones italo-franceses para un convenio de amistad que siga las líneas generales del pacto anglo-italiano que aún no ha entrado en vigor.

La guerra civil española ha impedido la vigencia del pacto anglo-italiano y ese conflicto sigue siendo el principal punto de diferencia entre Italia y Francia.

Las simpatías de franceses e italianos en la guerra civil española son encontradas, pues mientras los italianos simpatizan con los nacionalistas, Francia ha ayudado por todos los medios a su alcance a los rojos en combinación con Rusia.

Los observadores de Londres creen, sin embargo, en que la solución del problema de Checoeslovaquia pudiera allanar el camino para mejorar las relaciones entre Alemania y Francia e Inglaterra.

En algunos círculos se ha sugerido la idea de un pacto de no agresión entre Alemania, Francia y la Rusia soviética como posible solución de la tensión que existe en la Europa central. Los partidarios de este plan admiten, sin embargo, que la cuestión del futuro trato a la minoría alemana del Sudeten debe arreglarse antes de que sea posible atraer a Alemaina a tal pacto.

Aun entonces se cree que sería muy difícil romper la muralla que separa ideológicamente a Alemania de Rusia.

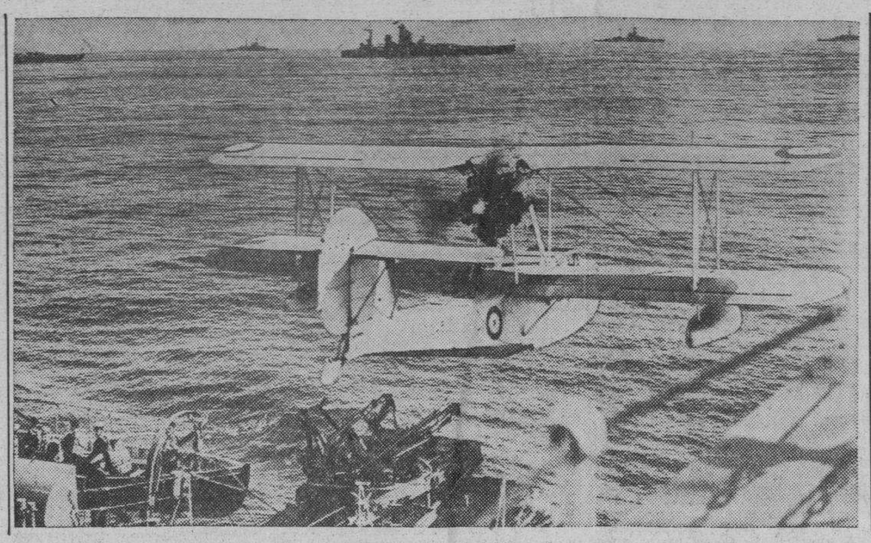

PRACTICANDO PARA LA FUTURA GUERRA

He aquí el momento en que un avión de tipo anfibio, era lanzado por catapulta desde la cubierta del crucero inglés «Southampton», durante las recientes maniobras de la flota inglesa frente a Weymouth, Inglaterra

EL PUEBLO INGLES HIZO UN ENTUSIASTA RECIBIMIENTO A SUS SOBERANOS AL REGRESAR DE SU VISITA A PARIS

Los lazos de amistad entre Francia y la Gran Bretaña se han estrechado con motivo de la visita de los Reyes

El Monarca Jorge VI y su esposa permanecieron sobre el puente de su yate saludando al pueblo francés, siendo escoltados por veintiséis barcos de guerra de ese país

PARIS, julio 22. (AP).—Ahora que la visita de los Reyes de Inglaterra a Francia ha terminado puede hacerse el balance de los resultados de la estancia de cuatro días de la realeza británica en esta ciudad.

Dos han sido los resultados principales, a saber: Primero: Francia y la Gran Bretaña aprovecharon la favorable ocasión para alentar un acuerdo con Alemania al objeto de aliviar la tentación que existe en la Europa Central, y segundo, se adoptaron planes militares anglo-franceses para una cooperación rápida y efectiva en caso de que no sea posible un arreglo con Alemania.

La visita de los Reyes Jorge VI e Isabel terminó a las 5:35 de la tarde cuando los soberanos y el séquito real partieron de Calais. Una banda de música militar ejecutó el Dios Salve al Rey mientras los buques de guerra hacían las salvas en los muelles y en el litoral daban vivas a los monarcas ingleses y les pedían a gritos que volvieran.

El Rey y su augusta esposa permanecieron en el puente del yate «Enchantress» saludando al pueblo francés mientras veinte y seis barcos de guerra de la armada francesa le daban escolta.

La situación internacional, la forma que ha tomado después de la visita de los Reyes a París se estudiará mañana por la mañana en un consejo de ministros que presidirá Lebrun.

El Primer Ministro Daladier informará a sus compañeros de gabinete acerca de los resultados de las conversaciones militares anglo-francesas que ocurrieron en el último día.

En los centros gubernamentales se cree que la visita ha sido un éxito completo, particularmente como demostración de la unidad anglo-francesa y como contrapartida de la visita del Reichsfuehrer Hitler al Primer Ministro Mussolini en el mes de mayo.

Al descubrir un monumento a los muertos australianos de la guerra mundial en Villers-Bretonneux, el Rey Jorge VI pronunció un breve discurso volviendo a subrayar los lazos de amistad que unen a Francia y la Gran Bretaña que no podrán debilitarse con el transcurso de los años.

Poco antes del mediodía y antes de la dedicación del monumento, Leslie Hore-Belisha, Ministro de la Guerra británico, el Vizconde Gort, Jefe del Estado Mayor del Ejército británico, y sus ayudantes llegaron en avión desde Londres. Alrededor de la mesa donde almorzaron en Amiens conferenciaron con el General Marie Gustave Gamelin, Jefe del Estado Mayor General francés, sobre los planes de defensa anglo-franceses.

Este grupo se unió más tarde a los Reyes, al Presidente Lebrun y su esposa y a los séquitos respectivos en el cementerio Fouilloy, en los alrededores de Viller-Bretonneux, donde el monarca, en traje de mañana, y la Reina, vestida de blanco, tomaron aprte en la ceremonia del descubrimiento del monumento a los australianos muertos en la guerra mundial.

Sir Earle Page, representante del Primer Ministro de Australia, declaró que la Gran Bretaña y Francia «aún están hombro con hombro dispuestas a mantener los ideales por los cuales dieron sus vidas nuestras gentes».

El Presidente Lebrun, desde la misma plataforma, dijo que la ceremonia simbolizaba una «entente de nuestras dos grandes democracias».

La mayor parte del discurso del Rey estuvo consagrado a los sacrificios de Australia en la guerra.

El Rey Jorge y la Reina Isabel se despidieron del Presidente Lebrun y de su esposa en Vilier-Bretonneux, donde los visitantes tomaron el tren especial para Calais.

El pueblo londinense hizo un magnífico recibimiento a los Reyes a su regreso de Francia

LONDRES, julio 22. (AP).—Millares de personas se congregaron en la estación Victoria y en los alrededores del Palacio de Buckingham para aplaudir y vitorear al Rey Jorge VI y a la Reina Isabel a su llegada esta noche, procedentes de Francia.

Los espectadores formaban una barrera de doce en fondo en la estación del ferrocarril cuando el Rey y la Reina descendieron sobre la alfombra roja que se había tendido en el andén a las 9:14 de la noche, o sea 3:14 de la tarde en la Habana.

En el público se registraron escenas que recordaron las que ocurrieron durante la coronación en los alrededores del Palacio de Buckingham cuando millares de personas se apiñaban en las puertas y otras se subían al monumento a la Reina Victoria.

La Reina Isabel llegó vistiendo un traje blanco y el Rey Jorge un traje oscuro, una corbata negra y un Derby.

El Vizconde Halifax, Secretario de Relaciones Exteriores, se despidió de los Reyes cuando entraron en su automóvil.

Los reyes en señal de agradecimiento al pueblo, aparecieron en uno de los balcones de palacio con sus dos hijas las Princesas Isabel y Margarita Rosa.

Felicitación del Rey Jorge al Ejército francés

PARIS, julio 22. (Havas).—El Primer Ministro Daladier dirigió hoy al ejército una Orden del Día en la que transcribe el telegrama de felicitación que le fué enviado por el Rey Jorge, felicitando a las tropas francesas que participaron en la revista de Versalles, de la que dijo que «le impresionó grandemente». Daladier agrega que le complace adherirse a las palabras del Rey de Inglaterra, como también lo hace el Presidente de la República, que da las gracias al ejército por su comportamiento ante el soberano extranjero.

Escucharon en Montreal el discurso del Rey

MONTREAL, Canadá, julio 22. (Havas).—Los veteranos canadienses se reunieron hoy en esta capital para escuchar por radio, el discurso pronunciado per el Rey Jorge de Inglaterra en el develamiento del monumento a los Soldados Australianos, en Villers-Bretonneux. Se recordó que hace dos años fué inaugurado el monumento a las Tropas Canadienses, en Vimy, teatro de una terrible batalla y que en aquella ocasión estaba junto al monarca inglés, entonces Eduardo VIII, el Presidente Lebrun, al igual que hoy. El discurso de Jorge VI causó aún más emoción, debido a que los canadienses también participaron, cubriendo un flanco de los australianos, en la batalla de Villers Bretonneux.

La trasmisión fué excelente, escuchándose claramente la voz del monarca.

En la Argentina es exaltado el espíritu de paz de América

Muchos discursos en el Congreso referentes a la paz boliviano-paraguaya

BUENOS AIRES, Julio 22. (AP.)—En la sesión celebrada por el Congreso argentino en honor de los ministros de Estado de Bolivia y Paraguay, Cecilio Baez tributó elogios a la Argentina por el arreglo, en el cual se reconocen los principios cardinales de la justicia.

Barreda Laos dijo que el arma de los mediadores fué la persuasión y que la paz a que se ha llegado es la consagrada por mutuo asentimiento y no la impuesta por un ultimatum.

Martínez Thedy declaró que «El Uruguay desea siempre la justicia del arbitraje».

Bianchi recordó la afirmación que había hecho ayer el presidente Ortiz sobre la victoria de la democracia y recordó que la Argentina y Chile habían firmado en 1902 un convenio para la limitación de los armamentos que, dijo, fué el primero que se ha registrado en la historia del mundo.

Rodríguez Alves dijo que «es bendita la paz de Buenos Aires porque es la paz de la justicia y del derecho».

Diez de Medina, completa la misión que lo trajo a esta capital, declaró a la Associated Press que el domingo irá a la Paz en un tren especial. Se tiene entendido que le acompañará Jorge de la Barra, jefe del protocolo de Bolivia.

Espérase que los paraguayos regresen a Asunción el 30 de este mes.

Comunican desde Asunción que mañana se publicará un decreto convocando al plebiscito para el 9 de agosto.

Condenado el que quiso plagiar al Vizconde Nuffield

John Bruce Thornton sufrirá por este delito la pena de siete años de reclusión

BIRMINGHAM, Inglaterra, julio 22. (AP.)—La extraña historia del único intento de secuestro de importancia ocurrido en Inglaterra en los tiempos modernos terminó hoy con la condena de John Bruce Thornton a siete años de prisión por haber conspirado para el secuestro del Vizconde de Nuffield.

El jurado estuvo deliberando dos horas.

El complot consistía en secuestrar a Lord Nuffield, llevarle a bordo de un yate, «exhibirle un abundante material quirúrgico» y amenazarle con «una operación sin anestesia» en el caso de que se negara a entregar una carta de crédito por valor de 100.000 libras esterlinas.

La condena de siete años se le impuso por habérsele hallado dos pistolas automáticas con intento de poner en peligro la vida de alguien. Se hallaba armado de esa manera Thornton cuando fué detenido en la fábrica de Lord Nuffield el 24 de mayo. La posesión ilegal de armas de fuego constituye un grave delito en Inglaterra.

Thornton también fué condenado a dos años de prisión por cada uno de otros tres delitos: incitar al comandante Arthur G. F. Ramsden a que participara en el secuestro; incitar al comandante Ramsden a que asaltara a Nuffield y lo secuestrara; incitar al propio comandante a que exigiera a Nuffield la firma de una carta de crédito.

El comandante Ramsden, que perteneció al cuerpo de artillería, fué el principal testigo de cargo.

La prensa romana expone los motivos de que Italia haya planteado ahora en aquella nación la cuestión racial

La raza italiana—dice el Giornale—no pretende aislarse de toda solidaridad con las demás, ni con las restantes naciones, pero se reconoce a sí misma y se individualiza

ROMA, julio 22. (Havas). — Los periódicos romanos de la tarde consagran hoy sus editoriales al problema de la raza, tal como fué planteado por el reciente manifiesto de los profesores universitarios.

El Giornale d-Italia afirma que el Primer Ministro Mussolini ha autorizado la cuestión, debido a que defender la raza significa defender el imperio. «Ha llegado el momento—dice el Giornale—de exponer el problema racial, como un problema de defensa y de Potencia. La raza italiana no pretende aislarse de toda solidaridad con las demás y con las restantes naciones, mas se conoce a sí misma, se individualiza, y se afirma con una autarquía resuelta e intransigente. La raza italiana debe tener ya conciencia de lo que es, y concentrarse en la obra de defender su pureza». Y termina el Giornale diciendo: «El problema de la raza escapa así de los límites doctrinales, y se convierte en un problema esencial, concreto e inmediato, de política nacional. El régimen lo plantea hoy a la conciencia nacional, sabiendo que ésta refleja los valores profundos más puros de la italianidad, depurada por los siglos».

«La Tribuna», tratando el mismo tema y desarrollando igual argumentación dice: «El fascismo, en nombre de la justicia superior inica al adoptar su nueva actitud en la cuestión racial, que ha adoptado ciertas verdades definitivas, que han de ser indispensables para la afirmación del genio italiano y para el desarrollo de su poderío.»

Desaprueba la iglesia la doctrina racial

ROMA, julio 22. (Havas.) — En el boletín de las Parroquias Romanas, distribuído hoy, se alude a las recientes declaraciones públicas sobre el problema de la raza, y se dice que «la Iglesia desea que los fieles queden informados de que una nueva especie de idolatría amenaza llevar a Europa a extremos límites de apostasía y de barbarie.» Y agrega: «Para los cristianos, un hombre vale no solamente porque sea grande, rubio, fuerte y bello, sino también por la nobleza de su alma. La nueva religión racista sólo servirá para sembrar odios, guerra y persecución»...

DETENIDOS E INTERROGADOS LOS QUE ENTRAN O SALEN DE UNA EMBAJADA SOVIETICA

VARSOVIA, julio 22. (AP).—Las personas que salen de la Embajada soviética o de las oficinas de la delegación comercial soviética, están siendo detenidas regularmente y son sometidas a interrogatorio por parte de la policía polaca.

Los funcionarios insisten en que tales personas deben identificarse, con el fin de demostrar que no se dedican a actividades comunistas en Polonia, medida que se considera como una represalia contra actos análogos que realizan las autoridades soviéticas en Moscú.

El Embajador polaco en Moscú se ha quejado desde hace tiempo que la policía secreta rusa había estado arrestando a los rusos y polacos que salían de la Embajada.

Las inundaciones en la provincia china de Shansi

PEKIN, julio 22. (Havas).—Unos aguaceros torrenciales, tan copiosos que no se tiene recuerdo de otros semejantes, han interrumpido desde hace tres días todas las operaciones militares en la provincia de Shansi. Los ríos del Norte de China han crecido mucho, y se teme inundaciones desastrosas. Varios barrios pekineses están ya inundados, y por la fuerza de la corriente, se han desplomado numerosos edificios. Las víctimas son pocas, afortunadamente, pues hasta el momento sólo se tiene conocimiento de seis muertos en la vasta zona de la inundación. No hay comunicaciones entre Pekín y las zonas hortícolas de la región, notándose ya la escasez de víveres frescos, por ese motivo.

Aviones japoneses sobre Hancao

HANCAO, julio 22. (Havas).—Nueve aviones de bombardeo japoneses, escoltados por varios de caza, volaron esta mañana sobre Hancao, sin bombardear la ciudad, ni el aeródromo, ni el ferrocarril de Pekín a Hancao, que parecían los objetivos probables de la escuadrilla. Esta voló a tres mil metros de altura.

Devuelven los parlamentarios japoneses

TOKIO, julio 22. (Havas).—Las autoridades soviéticas de Vladivostok informaron hoy al cónsul general japonés allí, que los dos parlamentarios nipones enviados el 18, para negociar la retirada de las tropas rusas de la zona de Chang Ku Feng, serán devueltos el día 22.

La política del buen vecino es una realidad según manifestó el delegado americano a la Conferencia del Chaco

Numerosos almuerzos y comidas esperan al Secretario del Tesoro de los Estados Unidos, Morgenthau y su esposa, en los días que permanezcan en Francia, a donde llegarán hoy

BUENOS AIRES, julio 22. (AP).—Sprueille Braden, delegado de los Estados Unidos a la conferencia de paz del Chaco, dijo en una sesión conjunta celebrada hoy por el Congreso argentino que el arreglo del Chaco entre Bolivia y Paraguay demuestra que «la política de la buena vecindad es una realidad».

Braden habló en una sesión que celebró el Congreso argentino en honor a Cecilio Báez, ministro de Relaciones Exteriores de Paraguay, y del doctor Eduardo Díez de Medina, ministro de Relaciones Exteriores de Bolivia, quienes firmaron ayer el pacto de paz, amistad y límites.

«Esta paz entre Bolivia y Paraguay y esta paz de América, es democrática y está basada en sacrificar de ambas partes», dijo Braden.

«Recibirá la aprobación de ambos pueblos, ayer beligerantes, por medio de una convención constituyente en Bolivia y de un plebiscito popular en Paraguay. Estos pasos son esencialmente democráticos y de ahí que esta paz sea duradera».

Hoy llega a París el secretario del Tesoro de los Estados Unidos, Henry Morgenthau

PARIS, julio 22. (Havas). —El Secretario del Tesoro de los Estados Unidos Henry Morgenthau, llegará el sábado a Boulogne, en el vapor «Statendam», y vendrá directamente a París, donde estará hasta el martes 26, día en que seguirá viaje hacia el Sur de Francia. El programa de la estada de Morgenthau es el siguiente:

El domingo el distinguido huésped será recibido, a las once de la mañana, por el Presidente Lebrún y su esposa; a la una de la tarde habrá un almuerzo íntimo en la residencia del Embajador de los Estados Unidos en el castillo de San Fermín, en Chantilly y a las ocho y media de la noche un banquete que ofrecen el Ministro de Economía Nacional, Raymond Patenotre, y su esposa.

El lunes, Morgenthau visitará al Ministro de Hacienda, Paul Marchandeau, quien a la una de la tarde le ofrecerá un almuerzo. Por la noche habrá otro banquete en la residencia de la Embajada norteamericana, asistiendo varios miembros del Gabinete. El 26 habrá otro almuerzo en el Quai d-Orsay, como atención del Ministro de Estado, M. Georges Bonnet.

COMENTARIOS DE LA GUERRA

23 DE JULIO DE 1938

Prosigue la actividad en diversos frentes de la Cruzada española, en la misma forma que los días anteriores.

En el de Castellón de la Plana, de acuerdo con el comunicado de Salamanca y el parte de Barcelona, las tropas que manda el general Espinosa, ya y que el día anterior habían ocupado el pico Salada o cota 566, han continuado hacia el sur, alcanzando dos kilómetros en su nueva avanzada y según el parte salamantino, la operación que están realizando aún no ha concluído y además se ignoran los lugares alcanzados. Hemos significado ya que las operaciones que se le han encomendado al liquidador del Valle de Arán, se van a convertir en una sorpresa, porque en la dificultad que lleva, si lo alcanzado ha sido dos kilómetros, dentro de ellos está el pueblo de Andilla, que ya pertenece a la provincia de Valencia y se encuentra al sur del vértice 566. El avance prosigue por este sector, que es la derecha del frente de Castellón de la Plana, desde este territorio se daño a la aldea de Andilla lo mismo se puede alcanzar la carretera de Segorbe a Valencia, en el pueblo de Alcublas, que en dirección Sur avanzar la villa de Villar del Arzobispo y llegar a Chelva, cabeza de partido judicial que a orillas del río de su nombre, será el lugar ideal para establecer el centro de operaciones contra la propia Valencia por su parte Este.

Aparte esta operación del grueso del ejército del general Solchaga, que por lo que observamos, aun no se ha determinado el fin que persigue, más al Este es Barcelona la que interesa que sus líneas de Viver, se ven asediadas en el territorio de la aldea de Toras; Coras y Benafer son los extremos que las tropas de Castellón han clavado en las cercanías de este nudo de caminos, que el jefe de las milicias del **gobierno legítimo** de Barcelona, se han empeñado en defender, aunque esto solamente es en forma teórica, porque prácticamente están cantando los «coupletes» del cangrejo, de la zarzuela el «Moro Crúo».

En una nota dada a última hora, en el día anterior, Salamanca informó que había capturado a Benafer, que era la continuación de la operación sobre Caudiel, y hoy al referirse a esta zona, los corresponsales dicen que la aconteciá nacionalista ha llegado al territorio de Gaibiel. No señalan que esta aldea esté ya capturada, pero como también por la Sierra de Espina, aparece en poder de los soldados de Garcia Escamez, la aldea de Pavías, que se encuentra al Este de la que lleva el nombre de Higueras y que es visible en el gráfico de ayer, vemos que aun en menor extensión de territorio que los días anteriores, el bolsillo de Mijares, como le han dado en llamar ahora a la pequeña saca que queda del saliente gubernamental, se sigue achicando, aunque aun tiene comunicación con la carretera de Vivel a Sagunto, por los caminos que bajan al trozo de Vivel a Segorbe.

Tanto Barcelona como Salamanca están de acuerdo en mencionar las acometidas de las tropas nacionalistas, por los sectores del Tajo, Extremadura, (Norte y Sur), y el frente catalán entre Tremp y Sort.

Es el de Extremadura el que en pocos días ha alcanzado una gran extensión de territorio y, a juzgar por el paso del río Guadiana, por la parte al sur de Orellana la Vieja, las intenciones del general que manda este frente, son las de continuar por en la otra orilla hacia la villa de Puebla de Alcocer, que es cabecera de partido judicial. Muy cerca de ella cruza la carretera que procede de Castuera y sigue al Este de las Minas de Miraflores, salta por encima de los afluentes que tiene el río Zújar para acercarse al cauce del río Guadiana por donde han atravesado ahora los soldados de Queipo de Llano, cuya misión ha de ser dejar metido en otro saco el territorio de Villanueva de la Serena y Don Benito.

Muy cerca del paso del río de que hoy habla el cable, está el pueblo de Esparragosa de Lares. Sigue en dirección nordeste el de la Puebla de Alcocer; está más arriba el de Talarrubias y, tomando la carretera una dirección franca hacia el Este, la calzada deja por ambos lados, los arroyos de los Sauces y Los Carneros, para alcanzar a continuación el pueblo de Herrera del Duque. Ahí empieza la carretera que, bordeando el Guadiana, llega a los límites de las provincias de Badajoz con Cáceres y Toledo por el Puerto del Rey, desde donde se continúa a las Minas de Santa Quiteria, y remontándose por la Sierra de Jara, se cruza por Baños nasbodas de la Jara, Sevilleja de la Jara y la Nava de Ricomalillo, por otras cercanías ha empezado otro «largado» al que han dado en llamar frente del Puente del Arzobispo.

Es el frente de Córdoba, por Castuera, lo que también recibe el nombre de frente de Extremadura Sur. Por aquí se están empleando fuerzas de caballería, cuya misión principal es el dominio de los pasos que tienen los ríos y arroyos que llevan sus aguas al Zújar, primero y al Guadiana más tarde. Esta zona por las difíciles vías de comunicación que les quedará a las milicias del **gobierno legal**, que en este territorio reciben el nombre de «tiorros», después de establecer contacto las tropas nacionalistas de las zonas Norte y Sur de Extremadura, va a ser causa de que, además del desplome gubernamental que se avecina, se abra con direcciones Este una fácil línea de posiciones que, sin grandes obstáculos, se acerque a las minas de Almadén.

La concentración que el Mando que preside Don José, ha hecho sobre la línea vital de Sagunto a Viver, ha de ser causa de que estos frentes de Extremadura se encuentren un tanto desguarnecidas y es por ello, que ahora el Mando nacionalista ha determinado dar el puntillazo final.

Hoy ha sido batido por la aviación nacionalista el puerto de Torrevieja, en la provincia de Alicante. Después de haber sufrido estos ataques todos los puertos de la costa del Levante, era raro que no se diera también este de Torrevieja, porque en este puerto termina un ramal del ferrocarril que va de Alicante a Mucia, y de Torrevieja parten las dos carreteras que dirección Norte; la de la costa va directamente a Alicante, dando el salto sobre el río Segura, en el puerto de Guardamar, y la otra, es la que enlaza en Rojales con la de Guardamar a Orihuela. Por estas vías de comunicación que tiene el puerto de Torrevieja, es raro que no fuera batido antes, ya que el mismo tiene que ser utilizado para la descarga de los «tramps» ingleses que se dedican al contrabando con la España colorada.

El Alférez de Complemento.

SE HACEN ESTUDIOS EN FRANCIA SOBRE ASUNTOS MILITARES Y AVIATORIOS

BERLIN, julio 22. (Havas).—El periódico nazi Volkischer Beobachter anuncia que antes de la anunciada visita del general Guillemin, jefe de Estado Mayor de la aviación francesa, a esta capital, comenzarán a publicar una serie de estudios sobre la organización del ejército y de la aviación de Francia.

SUPLEMENTO DIARIO EN ROTOGRABADO

DIARIO DE LA MARINA

ACTUALIDAD NACIONAL E INTERNACIONAL

LA HABANA, SABADO, 23 DE JULIO DE 1938

MINISTERIO DE EDUCACIÓN NACIONAL DE PUERTO RICO HEMEROTECA

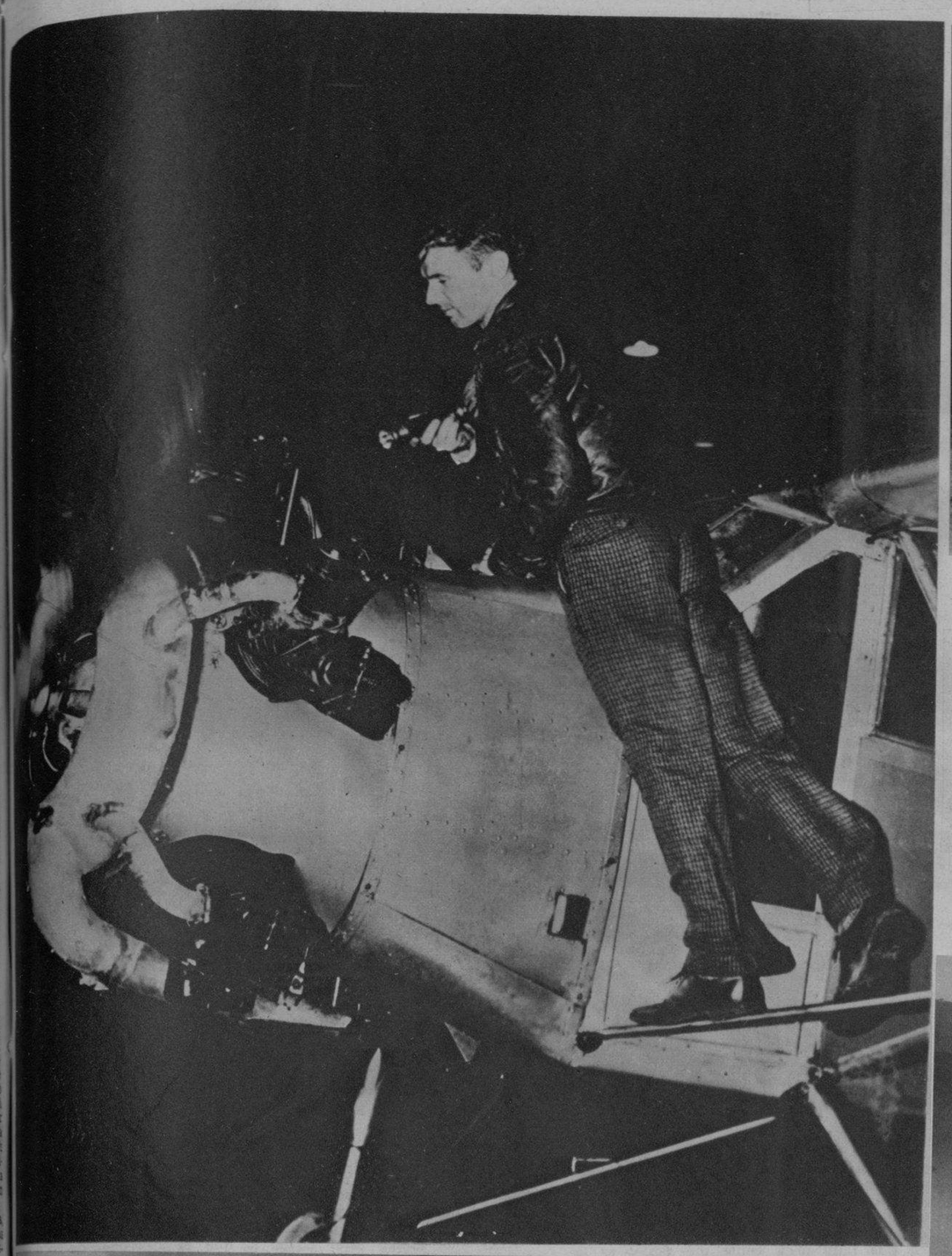

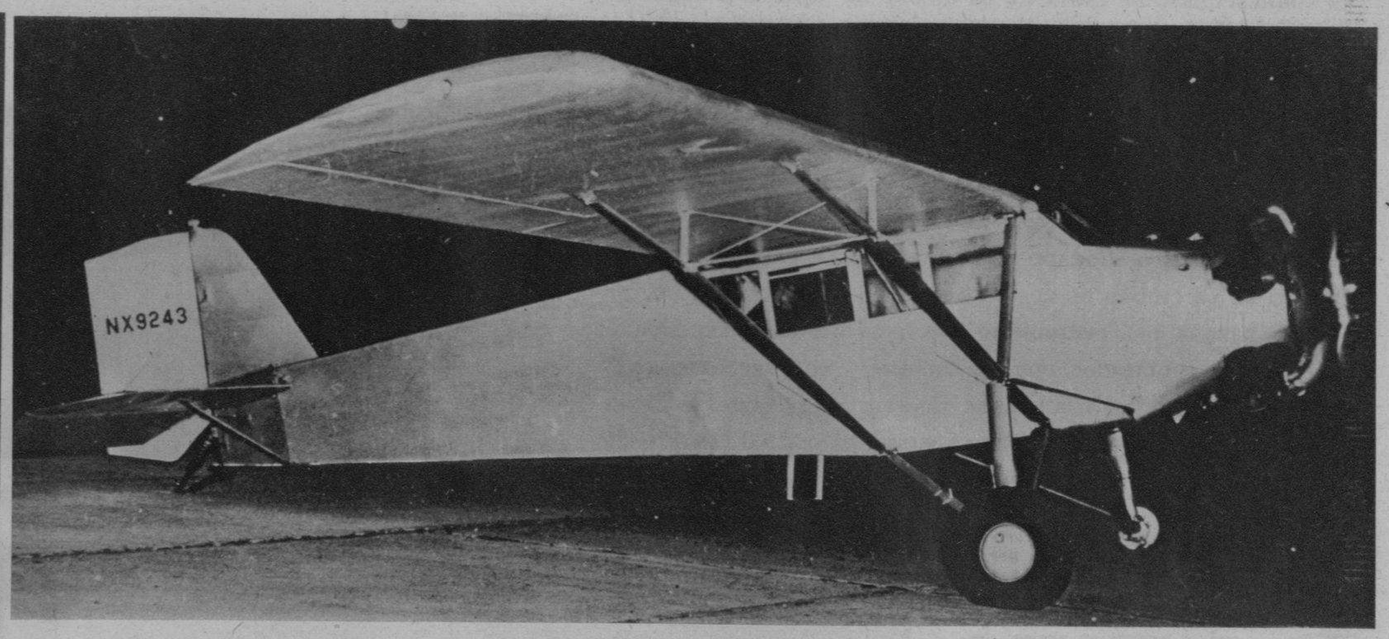

LA PRIMERA foto publicada en Cuba, donde se muestra, completo, el cacharro volador de Douglas P. Corrigan—ya con sus 31 años de edad— con el cual realizó su maravilloso vuelo a Irlanda. El aparato tiene ya 9 años, y su construcción nos da una impresión exacta de sus imperfecciones para una hazaña como la realizada por el aviador que, en ciertos rasgos—el trazo enérgico de su rostro, el color, etc.—se parece mucho a Lindbergh. En las dos fotos: Corrigan sonríe a su llegada a Irlanda, y aparece antes de emprender el sensacional salto, en Floyd Bennet. (Fotos Wide)

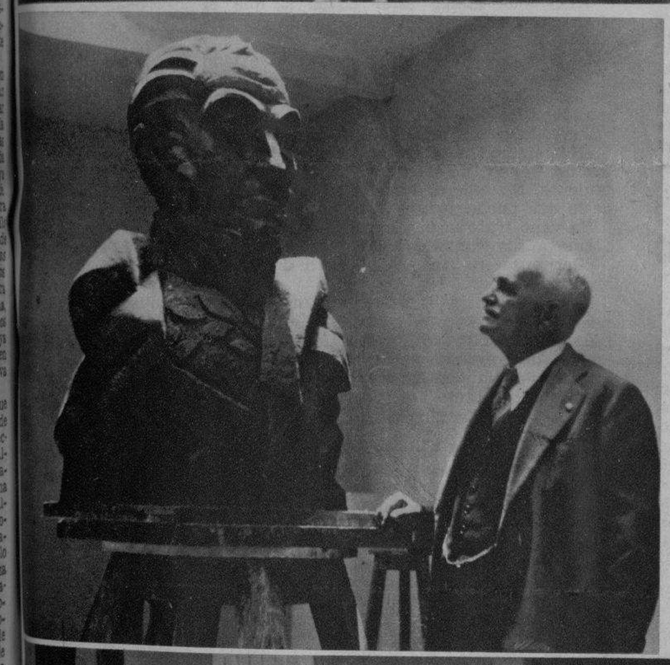

EL GENERAL E. Loynaz del Castillo, Ministro de Cuba en Venezuela, en su visita al estudio del escultor Sicre, en la Escuela de Artes Plásticas de Caracas, contemplando el busto del Libertador Bolívar, obra del artista cubano, que será exhibido en Caracas mañana, fiesta nacional. En la otra foto: Otro detalle del busto ejecutado en breves horas y con gran éxito por nuestro compatriota Sicre y sus alumnos que le acompañan. (Fotos Caracas)

PARA CELEBRAR dignamente la reconstrucción de la bella catedral de Reims (Francia), destruída en parte durante la guerra europea, se celebró en aquella ciudad una solemne procesión a la que se sumaron los fieles de la rica región francesa. Una visión total de la gran obra de arte después de la restauración, fué captada admirablemente por nuestro fotógrafo. (Foto Wide)

MO ACTO de despedida a periodistas de Alabama a instancias del doctor Machado, presidente de Corporación Nacional del ismo, han celebrado su vención en la Habana, efectuó anteanoche un quete, al cual asistieron invitados varios repreantes de las autoridades la República, el Alcalde la Habana y otras persoidades. En la foto, la preencia del acto, que resultó rillantísimo. (F. D. M.)

PASO para Alemania, Schmeling fué retratado nte su permanencia en thampton (Inglaterra), a do del «Bremen», que le a su país, donde ahose halla descansando. (Foto Wide)

Sensacionales revelaciones del General S. Cedillo

UN CORRESPONSAL DE «HOY», DE LA CIUDAD DE MEXICO, HA LOGRADO ENTREVISTAR, EN LAS ANFRACTUOSIDADES DE LA HUESTECA POTOSINA —POSIBLEMENTE DONDE CONFLUYEN LAS HUESTECAS TAMAULIPECA Y VERACRUZANA—AL GENERAL SATURNINO CEDILLO, EX GOBERNADOR DEL ESTADO SAN LUIS POTOSI QUE, COMO SABEN NUESTROS LECTORES SE ALZO CONTRA EL GOBIERNO FEDERAL EN UNA PROTESTA ARMADA FRENTE A LAS ORIENTACIONES SOVIETICAS DEL PRESIDENTE CARDENAS. EL DOCUMENTO LOGRADO POR ENRIQUE DIAZ, REDACTOR DEL PERIODICO DE LA CIUDAD DE LOS PALACIOS, PUEDE REPUTARSE DE VERDADERA HAZAÑA DEL PERIODISMO CONTINENTAL. LOS DERECHOS DE PUBLICACION ADQUIRIDOS POR EL «DIARIO», NOS PERMITEN OBSEQUIAR A NUESTROS LECTORES ESTE TRABAJO POSITIVAMENTE SENSACIONAL QUE ACLARA TOTALMENTE LA HASTA AHORA BASTANTE OSCURA MOTIVACION DE LA REVUELTA ENCABEZADA POR CEDILLO.

Por Enrique Díaz, enviado especial de «Hoy», de México. Derechos reservados por King Features Syndicate para el DIARIO DE LA MARINA

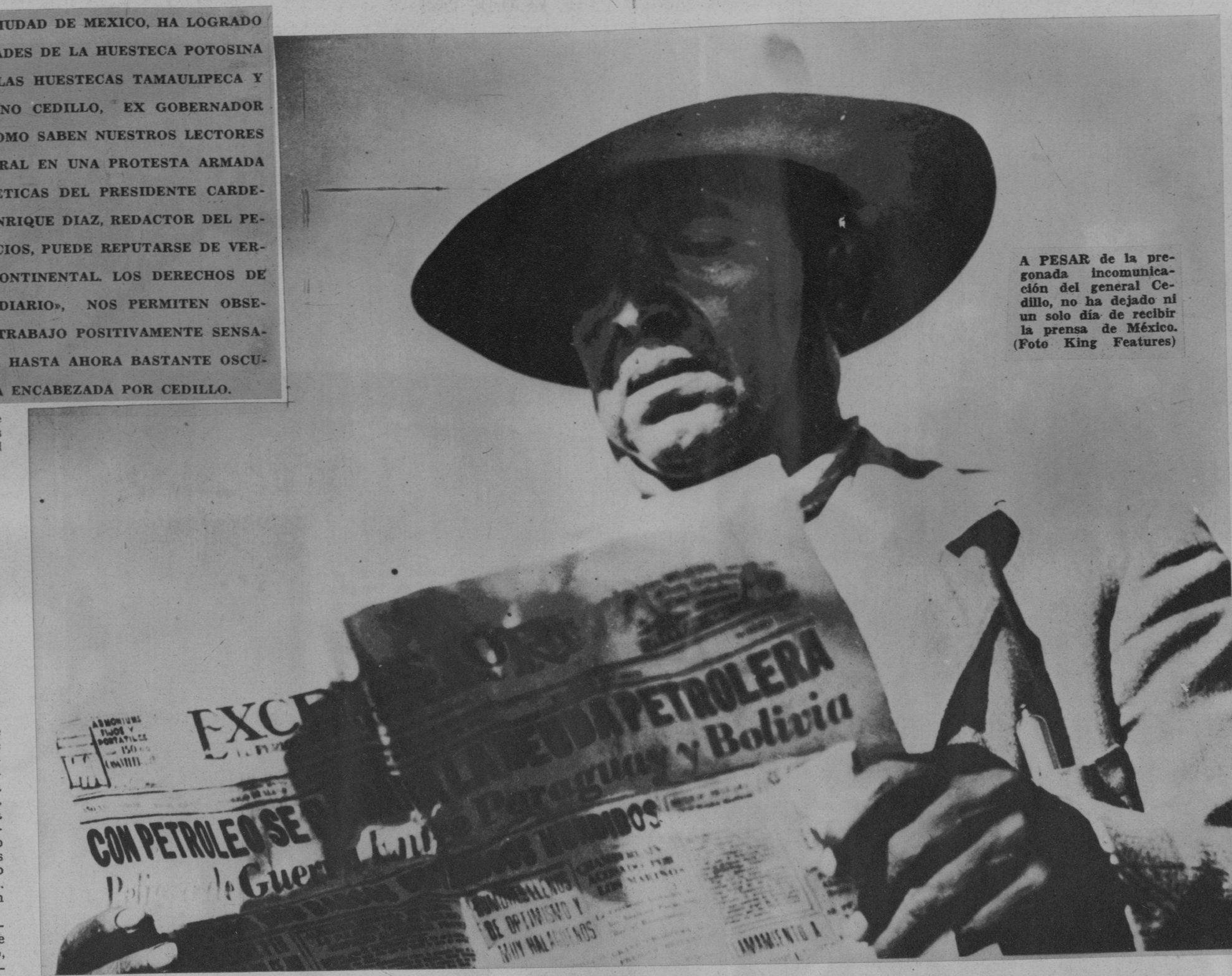

A PESAR de la pregonada incomunicación del general Cedillo, no ha dejado ni un solo día de recibir la prensa de México. (Foto King Features)

DESPUES de explicar cómo y por qué se levantó en armas; después de exponer los puntos básicos de su programa y de anunciar que sólo con su muerte podrá terminar el movimiento revolucionario que encabeza, el general Saturnino Cedillo acusó al Presidente Cárdenas de haber pisoteado la Constitución y de tratar de imponer en México el sistema comunista.

Desde los montes escarpados de la Huasteca Potosina donde ahora opera al frente de unos cuantos campesinos armados, el guerrillero que a golpes de audacia se forjó una personalidad política para erguirse en Poder frente a otro Poder, hizo al periodista sensacionales declaraciones en una plática de dos horas, la primera que concede desde aquella madrugada del mes de mayo cuando desconoció al Gobierno del general Lázaro Cárdenas desde su enigmática hacienda de Palomas. La cara tostada, de color ceniza, bañada en sudor por el sol del campo; la cabeza redonda, enorme; el pelo negro, lacio, en desorden; los ojos vivísimos, pero reflejando en ellos todo un mes de zozobras y de sufrimientos, Cedillo ha adelgazado no menos de veinte kilos en los últimos meses. Pero si ha rebajado en peso ha ganado en agilidad y en salud.

Sonriente, dejando ver unos dientes gruesos, parejos—dientes de coyote—el hombre que conquistó la gubernatura de un Estado, la cartera de Agricultura y el puesto de patriarca y de cacique en San Luis Potosí por medio del respaldo del campesinaje, habló con tranquilidad, con despreocupación, casi con parsimonia:

«El Gobierno me acusa de haber recibido noventa millones de dólares de las Compañías Petroleras. Mire, amiguito, si yo tuviera noventa millones de dólares. Cárdenas estaría donde yo estoy, y yo donde está Cárdenas...!»

Abajo, entre los barrancos que circundan el cerro, unos cuatrocientos hombres de a caballo vigilan, carabina en mano, la distancia.

«Yo no soy de los hombres que gustan de hablar por hablar. Había censurado, como mexicano, como patriota, la labor equivocada del Presidente. Creí que escucharía; creí también que daría un nuevo rumbo a su política que está llevando a mi país a la bancarrota. No quiso escuchar: prefirió lanzar sobre mí la fuerza del ejército para aniquilarme. Cárdenas no acepta indicaciones porque se cree infalible. El se figura en estos momentos que me aplastó, ignorando que trece millones de mexicanos piensan en la misma forma que Cedillo. Destruído yo, aún quedaría el pueblo que, tarde o temprano tendrá que rebelarse en otra forma contra los procedimientos de la administración.

Extrae de la bolsa del pantalón un paliacate rojo y se lo lleva a la cara para secarse el sudor que le corre a torrentes por el rostro.

«Ya verá usted, amiguito, que esta vida no es muy capulina que digamos; pero mire, yo estoy acostumbrado a ella. Por mucho tiempo, cuando el Gobierno claudicó, me eché al monte y allí estuve en pie de guerra comiendo yerbas y aguantándome la sed. Hay que sacrificarse por la Patria, amiguito, y, sobre todo, demostrarle a estos hipócritas que todavía quedan hombres en México».

Tirado sobre la yerba que se levanta a más de un metro de altura; con el sombrero texano aprisionado entre las manos y el saco de «catrin» desabrochado, Cedillo es todavía el hombre que quiere aparecer bien vestido. De vez en cuando se lleva las manos para sacudirse el pantalón ajado, sucio, el mismo que tenía puesto cuando salió de Palomas acosado por las fuerzas gubernamentales. Mientras habla, acciona con violencia, pero trata de reprimirse luego. Sólo una vez, durante las dos horas de plática que concedió al periodista, pareció exaltado. Los ojos se le inyectaron; miraban con fiereza, con rabia: «En México hay canallas y hay traidores: no sé todavía cuáles sean peores. ¿Cree usted, acaso, que yo no tenía previsto lo que iba a ocurrir? Mire, amiguito, no se engañe; estaban comprometidos conmigo varios generales, pero a la mera hora se me «rajaron». Es más cómodo y productivo seguir chupando el presupuesto que lanzarse a la sierra para exponer el pellejo por la Patria. ¿Para qué ocuparse de esa gente? Lástima que no pueda ahorita enseñarle documentos que prueban que no estoy mintiendo. Le juro bajo mi palabra de honor que estoy diciendo la verdad».

Todavía, después de una larga pausa, murmuraba entre dientes: «Traidores»... Había pronunciado con amargura estas últimas palabras. En el rictus de sus labios, en la mirada imprecisa que tendía sobre el abismo, como si tratara de arrancar de él una respuesta a sus pensamientos, aparecía el Cedillo humano, no el agrarista, no el guerrillero, sino el hombre que no acepta la traición, que no la admite, que no la comprende, porque la lealtad es la principal característica de la raza indígena.

«Sé que muchos me han abandonado; sé, también, que muchos no me abandonarían ni después de muertos. Es la lucha, y estoy acostumbrado a ella».

Se pone de pie; sujeta por los hombros al periodista y señalándole un barranco donde aparecen unos trescientos hombres armados, observa:

«Yo tengo fe ilimitada en ellos, como tengo fe en el futuro de mi patria. Observará usted que muy poca gente me sigue: es la táctica de combate más apropiada en estos momentos. No le miento al decir que cuento con más de quince mil hombres. ¿Dónde están? Están regados por el Estado de San Luis Potosí; cubren las huastecas; quizá llegue este ejército invisible hasta el norte de la República; quizá hasta el sur. Algo habrá usted podido ver durante estos días que ha estado buscándome».

Acompañado de un guía a quien encontró en forma accidental en San Luis, el periodista había hecho un largo recorrido hasta la Ciudad del Maíz, burlando la vigilancia de las tropas federales. Continuó, después, a pie, unos treinta kilómetros al norte para internarse luego en la sierra. De las confianzas del general Cedillo, el hombre que me acompañaba estuvo en comunicación continua, de trecho en trecho, de kilómetro en kilómetro, con hombres—campesinos en apariencia—que tenían como misión única proteger la retirada del cabecilla por medio de correos. Tres días después de haber abandonado Ciudad del Maíz llegábamos a los dominios donde opera el divisionario. Tal cosa indicó el guía al observar, sobre la yerba fresca, pisada por los caballos. Alguien nos salió al paso habló unas cuantas palabras en secreto con el hombre que me acompañaba, y se retiró en seguida. El guía indicó:

«El general Cedillo está aquí cerca; dentro de unos minutos va a recibirnos».

Huizaches que crecen, salvajes, como los propios hombres de la tierra; cumbres escarpadas desde donde se domina el valle; allá barrancos, aridez, soledad. Nadie podría imaginar que en aquel sitio abrupto, escaso de agua, falto de vegetación. se escondía el hombre a quien veinte mil soldados federales persiguen.

Minutos antes habíamos tenido que subir al cerro a carrera desenfrenada. El guía había sido advertido de que las tropas se encontraban a corta distancia:

«Si nos ven, nos clarean», observó. «Es preferible correr, hasta llegar a la cumbre; allí estaremos a salvo, no importa que nos sigan». Sólo fueron quince minutos de espera. Entre los matorrales, como si surgiera al conjuro de una invocación, apareció. a caballo, el general Cedillo acompañado de una docena de hombres. Con caballos de refresco, la ropa descuidada, el rostro ofreciendo visibles huellas de cansancio: en esa docena de hombres podía leerse toda una vida de fatigas y de peligros. Cedillo fué el primero en acercarse al periodista:

«¡Oh, qué amigo éste! Usted sí que es arriesgado. ¿No sabe que esto puede costarle la vida?»

Le pedí que me permitiera estar a su lado unos tres días; darme cuenta de cómo vive, de los peligros que pasa, de la forma como manda a combatir a sus hombres. El guerrillero hizo un gesto de disgusto:

«No, amigo; haga lo que guste, pregunte cuanto quiera, pero se me regresa inmediatamente. No quiero tener la responsabilidad de lo que pueda suceder».

En vano trató el periodista de convencerlo. Llamó a sus hombres para gritarles:

«Retírense un rato, que quiero despachar pronto al señor».

Y ya solos, tirados sobre la yerba, el general Cedillo, en una plática de dos horas, fué descorriendo sus pensamientos y sus ideas. Fué contando sus aventuras, fué opinando sobre la política del actual Gobierno, sobre sus hombres...

«Aquí estoy de vuelta en el cerro, obligado por el antipatriotismo de Cárdenas. Para mí todo el pueblo tiene los mismos derechos, las mismas obligaciones. No podía tolerar lo que estaba haciendo... ¿O cree usted que un buen mexicano podría ver todo aquello con ojos indiferentes? El capital estrangulado por los obreros; los obreros por los líderes; el campesino por gente sin conciencia, y todos ellos, por el gobierno. Fué todo ello lo que me indujo a tomar una resolución drástica, creyendo contar con el pueblo. El pueblo, en apariencia, no ha obrado, pero su disgusto, su oposición al régimen va minando a este último en forma lenta, pero definitiva. La soberanía de mi Estado—San Luis Potosí—ha sido violada, ha sido pisoteada; ¿pero por qué admirarnos, cuando la Constitución, paso a paso, está siendo deshecha por Cárdenas en su afán de sovietizar al país? Así acabará de una vez con las pocas libertades que nos quedan; así pasaremos todos a ser simples rebaños de unos cuantos inconscientes».

No habla el general Cedillo en forma violenta. Sus palabras son suaves, pero enérgicas. Más bien parecía un político enemigo del régimen y no un hombre levantado en armas contra el Gobierno:

«Es lástima que Yocupicio y Bañuelos se me hayan rajado. Para estas horas ya ha-

SENTADO en pleno cam[illegible] Cedillo redacta el documento que reproducimos en otra foto [illegible] de manera indudable los fines que le impulsa[illegible] (Foto King Features)

bríamos caminado [illegible] diarios de México. C[illegible] con malicia. Luego [illegible]

«El colmo es que [illegible] darme de loco. ¿Qué [illegible] nen en el DAPP (D[illegible] de Publicidad y Pro[illegible] batirme en otra forma [illegible] cerme aparecer como [illegible] es que nunca, desde [illegible] tan bien de salud com[illegible] está dispuesta a la [illegible] tes armamentos, [illegible] falta, ya sabemos [illegible] lo; ¡en las manos de [illegible]

No obstante sus [illegible] de que vivía en paz [illegible] pechaban que el general [illegible] largo tiempo, estaba [illegible] miento revolucionario [illegible] causó gran extrañeza [illegible] salido de su hacienda [illegible]

«El movimiento tiene [illegible] propio peso—aclara [illegible] de nuestra parte la [illegible] hay que evitar, hasta [illegible] derramamiento de sa[illegible] forma de tener distribu[illegible] batiendo por guerillas, [illegible] denas nunca podrá [illegible] dinero para comprar [illegible] basta con que estos [illegible] que está usted viendo [illegible] levolencia de mis [illegible] grado de considerarme [illegible] haciendo correr la [illegible] pañías petroleras me [illegible] ra este movimiento [illegible] de doscientos millones [illegible] si yo tuviera la mitad [illegible] nas estaría aquí en la [illegible] quilo en mi haciendo [illegible] juro!»

Cedillo se queda pensa[illegible] mentos. Nada hay, al [illegible] guste tanto como el [illegible] sombrero tejano se [illegible] añade:

«Declaro solemnemente [illegible] posición de esta natu[illegible] por mí con serenidad, [illegible] intentara comprarme [illegible]

La plática gira, de [illegible] dente Cárdenas. Niega [illegible] Agricultura que haya [illegible] con él en los últimos [illegible] dieron al levantamiento [illegible]

DESDE las alturas de la Huesteca, Cedillo domina extensiones enormes de terreno donde están instalados sus parciales. (Foto King Features)

«Posiblemente no hubiese yo tomado un paso como éste si no hubiera ido a provocarme a San Luis. Llegó después de que quince mil hombres guarnecían la plaza, pero, a pesar de eso, pude haberle dado un susto bueno».

Y añade:

«Cárdenas es un mal gobernante, porque con sus ideas comunistas está llevando el país a la ruina, a una ruina de la que será muy difícil salir. Antes de dos meses el pueblo se dará cuenta de que el personal administrativo de la nación y el ejército dejarán de percibir sus haberes, pues confesado por el mismo Cárdenas en una comida a los periodistas, ha sobregirado contra el Banco de México por más de ochenta millones de pesos».

Cedillo habla con entusiasmo, con vehemencia, del ejército:

«Son muy buenos muchachos; grandes soldados, son compañeros de infortunio de los míos. Estos, porque no están todavía en condiciones de obrar como quisieran; ellos, porque están obligados a recibir instrucciones de personas que no pueden ser los genuinos representantes del ejército. Por eso he procurado evitar los encuentros. Sólo en algunos casos, en casos sumamente necesarios, ocurren combates; mi gente se retira procurando evitar todo choque. La lucha no es contra ellos: la lucha va dirigida contra el sistema político; contra el sistema social; contra el sistema administrativo».

El ex Gobernador de San Luis Potosí dice que desde la zona donde opera domina cualquier lugar de las Huastecas:

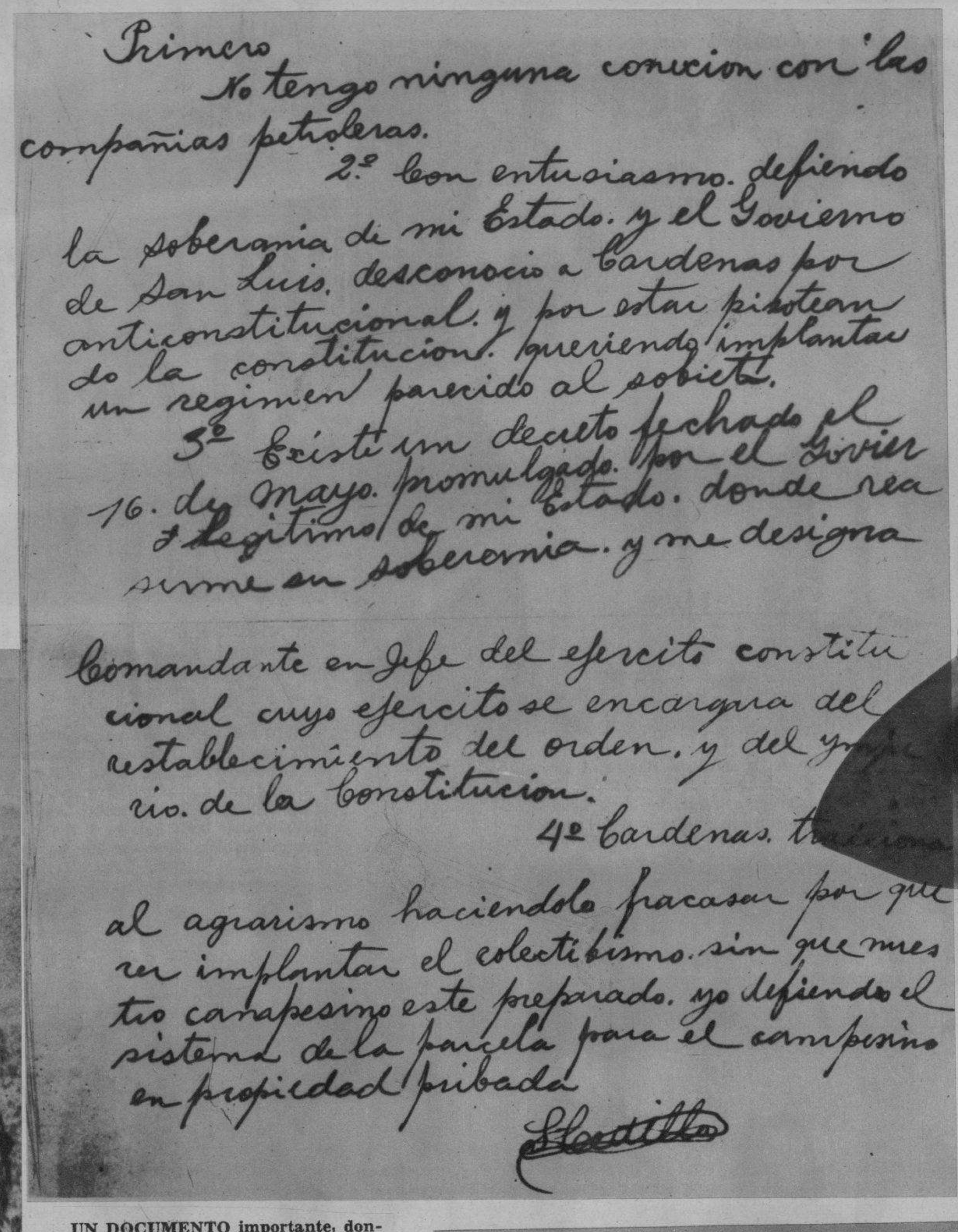

Primero
No tengo ninguna conecion con las compañias petroleras.
2º Con entusiasmo. defiendo la soberania de mi Estado. y el Goviemo de San Luis. desconocio a Cardenas por anticonstitucional. y por estar pisoteando la constitucion. queriendo implantar un regimen parecido al sobiet.
3º Existe un decreto fechado el 16. de Mayo. promulgado. por el Govier no legitimo de mi Estado. donde rea sume su soberania. y me designa
Comandante en Jefe del ejercito constitucional cuyo ejercito se encargara del establecimiento del orden. y del imperio. de la Constitucion.
4º Cardenas. traiciona al agrarismo haciendolo fracasar por querer implantar el colectibismo. sin que nuestro campesino este preparado. yo defiendo el sistema de la parcela para el campesino en propiedad pribada
S Cedillo

UN DOCUMENTO importante. donde el general Saturnino Cedillo expone las razones de su actitud y condena ásperamente la política del general Cárdenas. (Foto King F.)

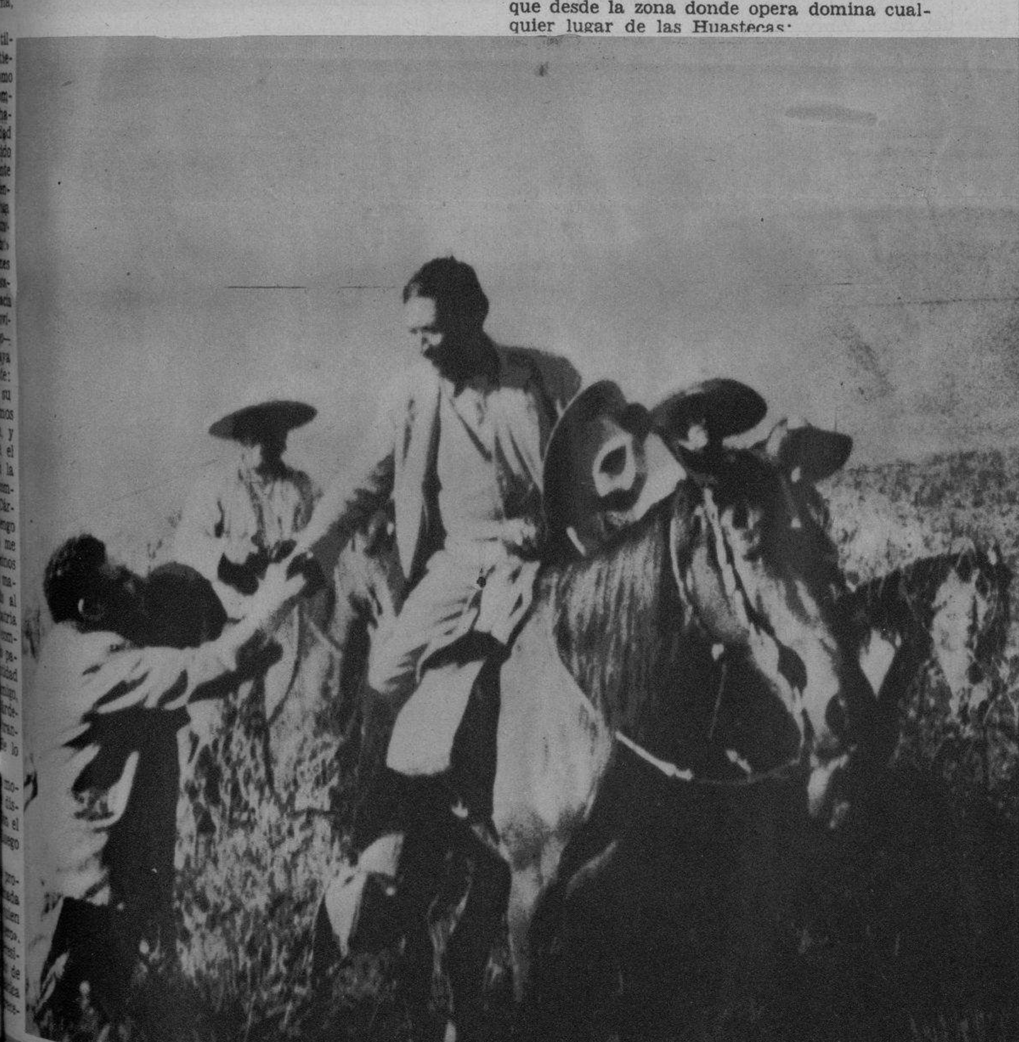

EL AUTOR de estas páginas, saludando, a su llegada al campamento, al general Saturnino Cedillo, el cual momentos después le proporcionaba los datos de estas sensacionales revelaciones. (Foto King Featu)

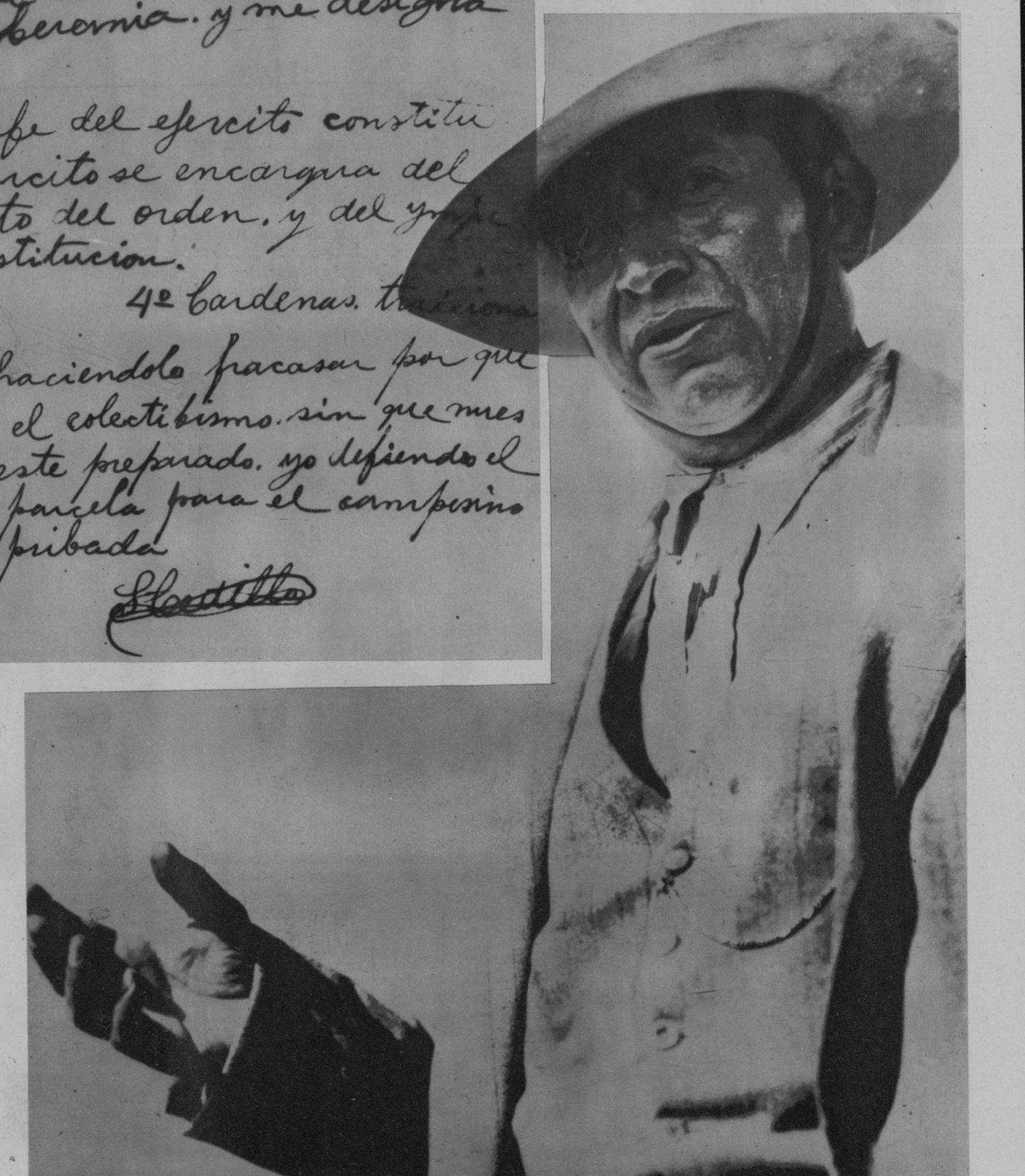

EL GRAL. Saturnino Cedillo, sorprendido por la cámara en las estribaciones de la Huasteca potosina. (Foto King Features)

AL FRENTE de sus guerrillas, el general Cedillo no ha depuesto aun las armas, como se ha afirmado de manera interesada. Aquí se le ve al tomar su caballo que sujeta uno de sus parciales. (Foto King F.)

SE CALCULA que Cedillo tiene armados unos 15.000 hombres, algunos de los cuales fueron captados—los de su escolta personal — en plena Huasteca potosino donde la entrevistó el redactor del diario «Hoy», de México. (Foto King. F.)

DESPIDIENDOSE de nuestro compañero mexicano Enrique Díaz después de sus declaraciones, Cedillo le ofrece un saludo tan amplio como su sombrero. (Foto King Features)

«Frecuentemente, el señor Avila Camacho (Secretario de la Defensa Nacional), envía en mi persecución a pequeños contingentes. Y quiero decirle a usted que esto no puedo tomarlo sino como un acto de inconsciencia. Yo estoy perfectamente enterado de la salida de tropas de San Luis; del número de gente que viene; del sitio donde pretenden encontrarme. Lo más fácil para mí sería aniquilar a esos pequeños grupos, pero, ¿qué culpa tienen ellos de la falta de precaución de quienes les ordenan? ¿Quiere que le diga algo más? Bueno, pues mire: Cuando Cárdenas salió de San Luis para recorrer parte del Estado, yo lo vi, con mis muchachos: pude haber caído sobre él; pude haber caído también sobre Avila Camacho, en uno de los últimos viajes que hizo por las afueras de San Luis. Pero todo ocurrirá a su hora. Y esa hora ya está bien cercana. El tiempo le dirá».

Un grupo de gente armada se ha acercado al General. Mientras un campesino se pone a su lado para evitar que el sol continúe dándole de frente, otro le pasó el pañuelo por la cara, para secarle el sudor. Cedillo se pone de pie, hace un ademán, como si quisiera indicar al periodista que han terminado los minutos que pudo dedicarle. Todavía insisto; le pido declaraciones escritas. Toda la familia del general Cedillo, incluyendo a sus padres, a sus tíos, a sus hermanos, murieron durante la Revolución mexicana. Cedillo es el último miembro de aquella familia de campesinos, ruda, tosca, que murió toda ella en los campos de combate. Todavía, a raíz de que estallara el movimiento de Palomas, el último de la dinastía Cedillo, Polo—mocetón fuerte, inteligente—murió en la primera escaramuza que las tropas federales sostuvieron con los cedillistas. Andando siempre en la Revolución, Cedillo no tuvo oportunidad de instruirse. Allá, de chico, mientras sus padres se batían con el máusser o manejaban la yunta de bueyes en los campos, Saturnino deseaba ardientemente aprender a leer. No tuvo maestros: sobre la misma tierra donde sembraba maíz y tomates trazaba con una varita signos y números. El fué su único maestro para aprender a leer y a escribir. Fué también, años más tarde, su único maestro en el arte de la vida. Rudo, inculto, pero con inteligencia y astucia naturales. Cedillo, como guerrillero, ofrece gran semejanza a Pancho Villa. Durante una época, cuando el general Plutarco Elías Calles dominaba la situación mexicana, Cedillo fué el único baluarte que encontraron las derechas de México, y todavía en la época del general Cárdenas, cuando el Licenciado Tomás Garrido Canabal ocupaba la cartera de Agricultura y trataba por todos los medios a su alcance de implantar la enseñanza socialista, Cedillo fué el dique que contuvo la propagación de esa doctrina. Todo ello, aunado a su política liberal frente al conflicto religioso—no obstante haber sido el jefe de operaciones contra los «cristeros» levantados en armas en Jalisco, hace varios años le dió una corriente de simpatía. Eran las intenciones de Cedillo—al decir de los hombres que lo acompañan en esta aventura—mantenerse «quieto» hasta la campaña presidencial. Entonces lanzaría su candidatura, y al fracasar en las urnas—cosa que sus mismos allegados daban por seguro—se lanzaría a la rebelión como protesta por la imposición de otro candidato.

«Cárdenas lo madrugó», dicen con frecuencia estos hombres.

Cuando Cedillo baja del caballo, dos hombres acuden a él, solícitos, para ayudarlo. Todavía conserva entre sus hombres la misma disciplina que tenían cuando allá, en Palomas, en vez de empuñar el fusil, manejaban el arado. Quien observara la mirada de ternura que tienen estos hombres para el «jefe», cualquiera comprendería hasta dónde llega la lealtad del indígena. El, Cedillo, les dió asilo, les dió protección, les dió de comer a ellos y a sus familiares cuando las fuerzas que combatieron a los «cristeros» fueron dispersadas. Palomas, pues, era un centro rebelde: era un Poder que se levantaba contra el poder del centro.

Cuando el periodista pidió al general Cedillo que hiciera declaraciones escritas, el divisionario se sentó sobre la yerba. Sacó de la bolsa de su saco una pluma de fuente azul, que siempre le acompaña, y con mano firme, con letra de un niño de primaria, con faltas de ortografía, fué escribiendo en forma textual:

«Primero: No tengo ninguna conexión con las compañías petroleras.

«Segundo: Con entusiasmo defiendo la soberanía de mi Estado y el Gobierno de San Luis desconoció a Cárdenas por anticonstitucional, queriendo implantar un régimen parecido al soviet.

«Tercero: Existe un decreto fechado el 16 de mayo, promulgado por el Gobierno legítimo de mi Estado, donde reasume su soberanía y me designa Comandante en Jefe del Ejército Constitucional, cuyo ejército se encargará del restablecimiento del orden y del imperio de la Constitución.

«Cuarto: Cárdenas traiciona al agrarismo haciéndolo fracasar por querer implantar el colectivismo sin que nuestro campesino esté preparado. Y defiendo el sistema de la parcela para el campesino en propiedad privada».

S. CEDILLO.

Otra vez de pie, listo para montar de nuevo, Cedillo continó hablando: quería enterarse de «cómo había terminado el problema del petróleo»; quería saber si la prensa de México «todavía estaba amordazada». Pero lo que más le preocupaba, visiblemente, era la situación de los campesinos:

«No se imagina cómo sufro aquí, en la sierra, por no poder hacer nada en favor de toda esa gente».

Acompañado de Leobardo Magaña, primo del general Gildardo Magaña, Gobernador de Michoacán; de Jesús Berumon y los hermanos Juan y Félix Maldonado, Cedillo se alistaba para marcharse. El correo—uno de los hombres que recorren continuamente el trayecto de la sierra a San Luis—se acercó al ex ministro para pedirle dinero. Cedillo se llevó las manos a las bolsas y luego, haciendo un gesto de disgusto, comentó, contrariado:

«Muchacho, no me queda un solo centavo; y no sé qué vas a hacer ahora para llevarte las cartas y traerme los periódicos».

El periodista sacó un billete de veinte pesos y se lo ofreció al General. Cedillo rehusó el ofrecimiento:

«No, esto puede servirle para el camino; aquí en la sierra el dinero no sirve para nada. Sólo quería unos cuantos centavos para que los muchachos me trajeran los diarios y las revistas. Siempre da gusto leer los periódicos, aunque los periódicos estén obligados a decir cosas malas de mí».

Y sólo ante la insistencia. Cedillo accedió a quedarse con el billete, no sin observar antes:

«Esto se lo pagaré, muchacho, y se lo pagaré con intereses, a menos de que me ocurra algo...»

La gente se pone en marcha. Cedillo baja del caballo, da un abrazo al periodista y le dice:

«Diga usted que Cedillo peleará hasta el fin; que se encuentra perfectamente bien de salud; que no ha recibido dinero de las compañías petroleras, y sobre todo, que el movimiento tomará caracteres muy pronto». Ya a lo lejos. mientras bajaba con su gente al barranco y agitaba su pañuelo al aire para despedirse, gritaba:

«Muchacho, regrese por aquella vereda; así llegará pronto a San Luis. Puede ahorrarse hasta seis horas de camino».

El cerro quedaba desierto a los pocos minutos: sólo el galopar de los caballos y la columna de polvo que dejaban, hacía indicar la presencia de un hombre.

Allá la sierra. En la distancia el cielo y el valle. Todavía desde la cumbre parecía apreciarse la ciudad de San Luis, la cuna de una familia que nació para morir en la raya. Homobono, Pantaleón, Cleofás, Policarpo...

M.E.C.D. 2016

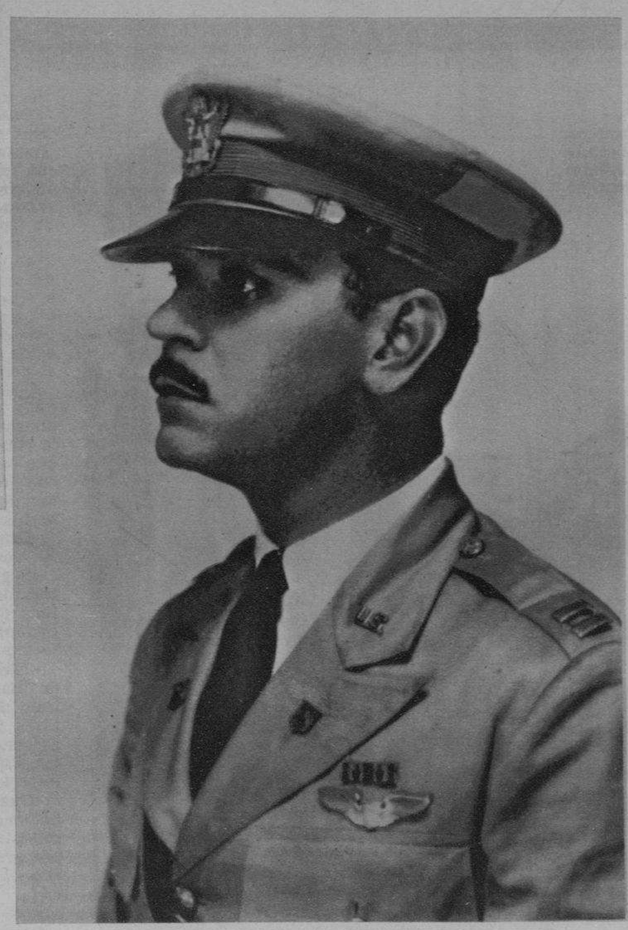

EMBARCO ayer a los Estados Unidos el conocido caballero y amigo de esta casa, señor Alex M. Roberts, quien, como capitán aviador del Ejército americano va a tomar parte en las próximas maniobras militares del Tío Sam. (Foto D. M.)

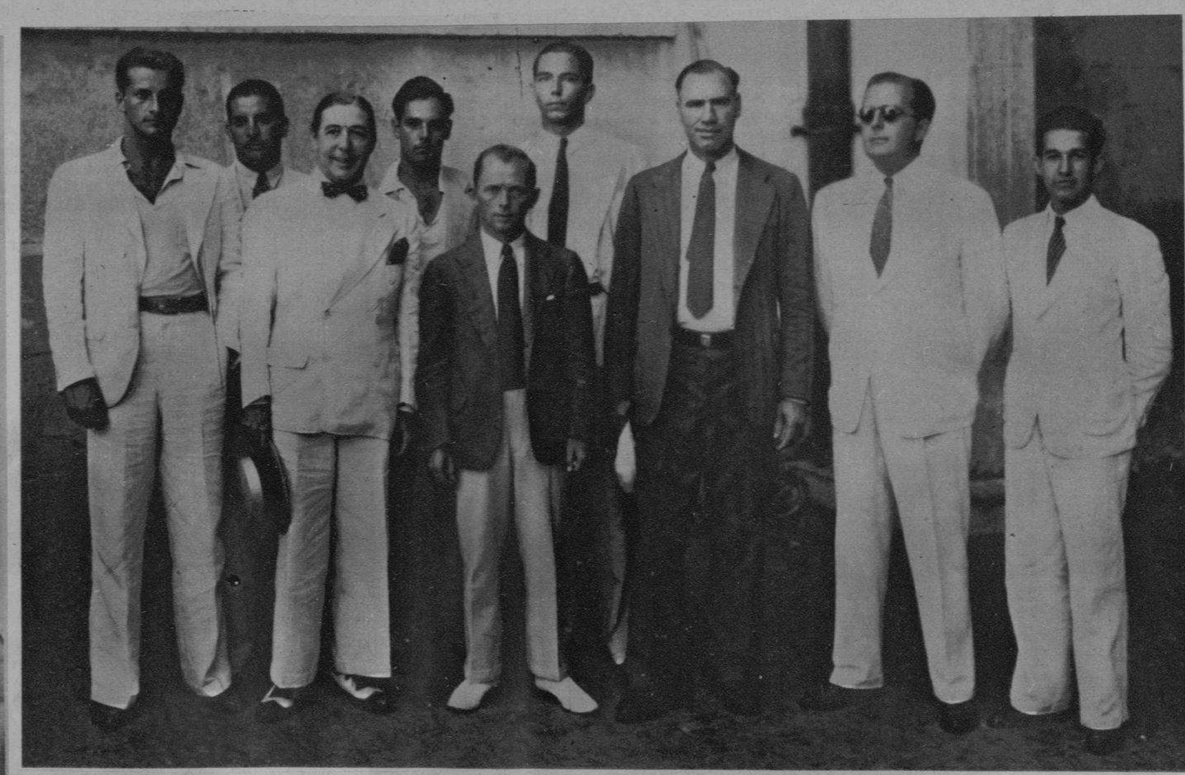

EL COACH de la Universidad de Yale, Ed Leader, llegó de los Estados Unidos para entrenar a los remeros del Habana Yacht Club en las próximas regatas de Varadero y Playa de Marianao. En la foto aparece en compañía de Rafael Posso, Presidente de la Federación de Remos; Charles Morales y Chano Sampedro, del Comité de Regatas; Dan Grant y los remeros Sardiñas, Tolon, Espinosa y Valverde.

EL SR. HERIBERTO Cordero, comprador de la famosa Sastrería Anatómica «El Sol», de la Manzana de Gómez, que llegó de los Estados Unidos en viaje de compras. Al muelle acudieron a recibirle Jess Losada, Jesús López, el maestro Penabella, Eduardo Pintado y otros. (F. D. M.)

UNA ESQUINA del nuevo salón de baile del Hotel Warwick, de New York, decorado por el gran muralista Dean Cornwell. El Raleigh Room está dedicado al insigne Sir Walter, y ostenta además doscientos nombres de artistas y productores de la gran capital. Entre ellos aparece al lado de Ben Bernie, el de nuestro compañero Conrado Massaguer, el caricaturista cubano. (Foto International)

NUMEROSOS profesores y estudiantes despidieron ayer al doctor Emilio Fernández Camús, profesor de Derecho Civil del Alma Máter, que se dirige a la Universidad de Harvard para ofrecer conferencias sobre Filosofía del Derecho. Aquí se le ve en compañía de su bella esposa y del doctor Domingo Herrera, también profesor de la Escuela de Derecho Civil. (Foto D. M.)

LOS COMPAÑEROS de la prensa de Alabama, que han celebrado su Convención anual en la Habana, de la cual fueron huéspedes durante varios días, hicieron una visita a nuestra Asociación de Repórters siendo agasajados por nuestros compañeros. Entre las distinguidas periodistas de Alabama y el Presidente de aquella Asociación de la Prensa, se destacan el de los Repórters habaneros Quesada Torres y nuestro compañero Lazo. (Foto D. M.)

A BORDO del vapor «Contessa», llegó ayer a la Habana un distinguido grupo de damas, integrado por Mrs. Cora Castareda y las bellas señoritas Lorraine Lloveras, hija de un conocido banquero centroamericano, Lou Leftwich, hija del Vicepresidente de la Standard Fruit Co., Lucile y Eloise Rivas, todas pertenecientes a la alta sociedad de New Orleans. Fueron recibidas por la señorita Dora Pogolotti y el señor Emilio Manrara, agente general de la Standard Fruit Co., y nuestro compañero Benigno Casares (que no está en la fotografía.) (Foto D. M.)

SATISFECHOS, alegres, bulliciosos, los niños de las Creches invaden un parque de diversiones establecido frente al Colegio de la Inmaculada. El dueño de ese lugar de placer les ofrece por medio del Alcalde Municipal, gratuitamente, la oportunidad de que sean felices una tarde. Y los niños, además de montar en los caballitos y subir en los autos y gozar de todas las diversiones, disfrutan de un modesto refrigerio, que completa ese momento de felicidad. Nuestras dos fotos hablan por sí solas de la buena obra que se efectúa. (Foto D. M.)

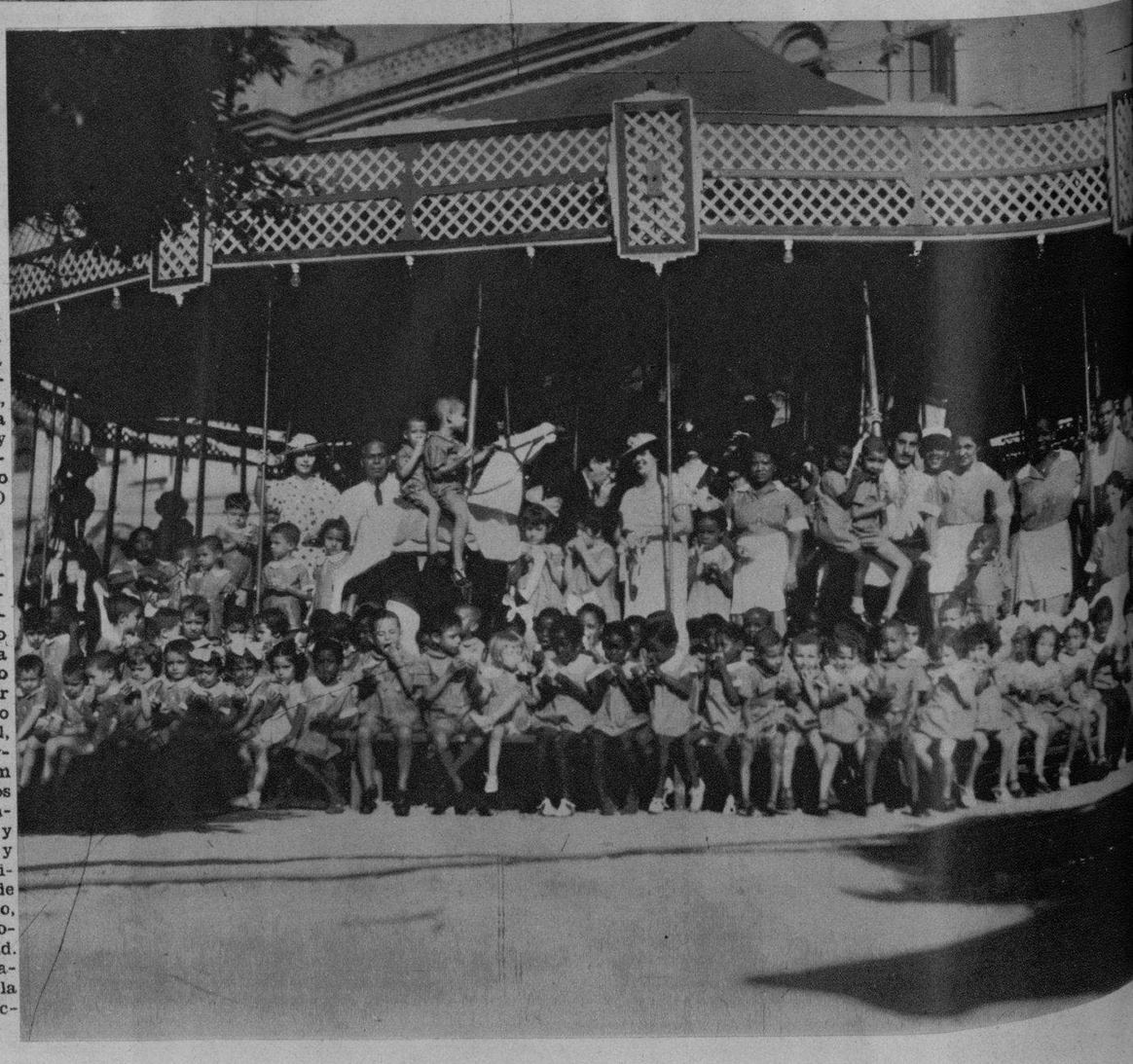

M.E.C.D. 2016