1A SECCION 1

SERVICIO DE ASSOCIATED PRESS. Esta queda autorizada para usar nuestro servicio y noticias de información.

Servicio exclusivo de la agencia «Havas» y del «Herald Tribune», de New York.

DIARIO DE LA MARINA

El DIARIO DE LA MARINA es el periódico más antiguo de Cuba. Fué fundado en el año mil ochocientos treinta y dos.

Servicios especiales de España. Hilo directo con New York y recepción directa por radio de otros servicios.

1A SECCION 1

AÑO CVI.—NUM. 159. ACOGIDO A LA FRANQUICIA POSTAL LA HABANA, MARTES, 5 DE JULIO DE 1938.—SANTAS ZOA Y TRIFINA TIEMPO PARA HOY: VARIABLE PRECIO: 5 CENTAVOS

ENTUSIASTA Y CONSCIENTE, EL VERDADERO PUEBLO DE CUBA RINDIO UN MAGNO HOMENAJE DE SIMPATIA Y AFECTO A LOS ESTADOS UNIDOS, CON MOTIVO DE CONMEMORAR SU INDEPENDENCIA LA NACION AMIGA

"EL GESTO DEL GOBIERNO Y DEL PUEBLO DE CUBA HACE QUE AQUI SE FESTEJE NUESTRO DIA DE INDEPENDENCIA Y ESTO ME HA CONMOVIDO TANTO, QUE NO ENCUENTRO PALABRAS PARA EXPRESAR MI AGRADECIMIENTO" DIJO EL EMBAJADOR WRIGHT

El Sr. Ministro de la Gran Bretaña fué invitado de honor a los actos de homenaje a los EE. UU. y las autoridades civiles de la nación cubana se unieron al pueblo en la demostración

ABRIO EL ACTO DEL TEATRO NACIONAL EL SR. PRESIDENTE Y ASISTIO EL JEFE DEL EJERCITO, CORONEL F. BATISTA

Los actos revistieron extraordinaria magnificencia sin que su significación popular y unánime dejara de ser en momento alguno, la nota culminante del hermoso homenaje nacional

Amplia, sincera, efusivamente, pudo exteriorizar ayer el pueblo de Cuba sus simpatías, su afecto y su gratitud a la gran nación norteamericana, con la que tan estrechas relaciones sentimentales y económicas nos vinculan; y a la Gran Bretaña, que es también acreedora, por diversos motivos, a la estimación de nuestra nacionalidad. Y los dos actos organizados con ese objeto—la manifestación que recorrió el Malecón en horas de la tarde y el mitin grandioso celebrado durante la noche en el Teatro Nacional—fueron exponentes de esos sentimientos profundamente arraigados en la conciencia colectiva.

El pueblo, el verdadero pueblo, el pueblo trabajador que ajeno a las intrigas disolventes ama su bienestar y el mejoramiento de la Patria, que es el suyo, se sumó al homenaje con ese fervor que no se conquista con gritos, imprecaciones o exotismos ideológicos, sino con la convicción a que llevan las realidades tangibles de la historia.

Tranquilo, sereno, asistió el pueblo a los dos actos que, inspirados en un noble propósito, tuvieron la culminación del éxito a que aspiraban sus organizadores. Tanto el colega «Avance» como la USEC, iniciador el primero y propulsora esta última del homenaje, alcanzaron un triunfo rotundo que puede medirse tanto por la magnitud de la concurrencia, como por la forma en que se produjo.

Fué el exponente del orden, de la cordura, de la sensatez de un pueblo que sabe distinguir entre la democracia sincera y las demagogias que utilizan para explotarlo el desacreditado disfraz de las intemperancias y de los alardes bravucones.

Toda la población, en fiesta, se sumó al homenaje

Todo el pueblo de Cuba, sin distingos de ninguna clase, participó anoche en el magno homenaje a los Estados Unidos de América, la gran nación hermana.

Fué el «meeting» del Teatro Nacional, de una grandiosidad insospechada, el broche áureo que cerró los actos organizados para rendir tributo merecido a la nación que contribuyó a nuestra liberación en las postrimerías del pasado siglo y que nos ha tendido siempre su mano poderosa y afectiva, con la efusión de un vecino que nos distingue y nos aprecia, a través de los azares de nuestra incipiente vida republicana.

Se puede decir que el homenaje no fué en el Teatro Nacional solamente, que lucía como en sus mejores días, ni en el Parque Central, que brillaba como en un ambiente de feria, sino en todo el centro de la Habana.

El Capitolio Nacional, iluminado bordaba en el fondo del firmamento de una noche de verano la estrella de sus potentes reflectores, las orquestas de los cafés al aire libre parecían sumar sus notas a las situadas en el parque y en el propio teatro, los árboles centelleaban sus luces multicolores, todos los suntuosos edificios de los contornos estaban enga-lanados con las banderas de los Estados Unidos y de Cuba y en el centro del parque los voladores describían sus haces luminosos y los fuegos artificiosos semejaban espirales, fuentes y maravillas de luz.

Y el pueblo, todo el pueblo de Cuba, desbordado por el área vasta que se sustrajo al tránsito de los vehículos, era la demostración más palpable de la sinceridad del tributo, que no resultaba de una clase social de Cuba, sino que tenía sus más hondas raigambres en la entraña de las masas populares, que deambulaban por el parque y calles contiguas, y se aglomeraba en otros puntos para escuchar los discursos de los que difundían los magna-voces y contemplar todo aquel espectáculo de magnificencia y de efusividad, del que era, con plena conciencia, la figura que le daba movimiento y calor.

La entrada del Teatro Nacional aparecía hermosamente adornada con palmas y arecas, y en la escalinata principal con flores cubanas se representó las enseñas nacionales de los Estados Unidos y de Cuba.

Y dentro, bajo un hervir de potentes reflectores, la vasta sala del coliseo y los balcones—donde ondeaba toda una teoría de banderas de uno y otro país—repletos de un público selecto.

En el escenario, doselado por un magno retrato del Honorable Franklin Delano Roosevelt, Presidente de los Estados Unidos de América, y las banderas de Cuba y los Estados Unidos, toda una pléyade de elementos representativos y la tribuna, desde donde vibraba la palabra de reconocimiento, de admiración y de cariño de Cuba, la misma palabra efusivamente sincera que la radio difundía por todo el país y por el orbe.

El Honorable Presidente de la República presidió el acto. A su derecha se sentaban el Excelentísimo Embajador de los Estados Unidos, Butler Wright, y el Presidente del Congreso y el Senado, Dr. Guillermo Alonso Pujol. A la izquierda del doctor Laredo Bru ocuparon asiento el Jefe del Ejército Constitucional, coronel Fulgencio Batista; el Presidente de la Unión Social-Económica, senador José Manuel Casanova, y el doctor Juan Federico Edelman, Presidente del Tribunal Supremo. Seguían a tan sobresalientes personalidades, el Presidente de la Cámara de Representantes, doctor Antonio Martínez Fraga; el coronel Miguel A. González, Jefe de la Marina; los ex-Presidentes de la República, Mayor General Mario García Menocal y Coronel Carlos Manuel de Céspedes; el Teniente Coronel Antonio Brito, en representación del Coronel Pedraza, Jefe de la Policía Nacional, y todos los Secretarios de Despacho.

En otro grupo a la derecha de la presidencia, se sentaban todos los Ministros de las naciones y demás representantes diplomáticos acreditados ante nuestro Gobierno.

A la izquierda de la presidencia, formando otro grupo, ocupaban asiento todos los presidentes de las Corporaciones Económicas y de los representantes de los elementos obreros que integran la USEC.

Tenían también puesto preferente en el escenario, el Rector de la Universidad, los presidentes de otras instituciones culturales y numerosas personalidades del comercio y la industria.

El presidente abre el acto

Al levantarse de su asiento el Honorable Presidente de la República para abrir el acto, la Banda del Cuerpo de Artillería ejecutó los himnos cubano y americano, que todo el público oyó de pie. Acallados los ecos de la Banda, el doctor Laredo Bru estuvo cerca del micrófono para producirse en frases emocionantes que tratamos de captar lo más fielmente que nos fué posible y son las siguientes:

«Cábeme el honor de abrir este acto, verdadera apoteosis que el pueblo de Cuba ofrece a la gran nación norteamericana. Un acto solemne y trascendental que me encuentro presidiendo por la atenta invitación de sus organizadores. No es un simple acto social, porque tiene toda la simpatía del pueblo de Cuba, que lo siente hondamente. Es más bien un acto popular, nacional, ajeno a toda tendencia de derecha e izquierda. Este enorme público que concurre aquí esta noche, lo hace impulsado por las simpatías que siente hacia el pueblo americano y anheloso de oir a los oradores que escribirán el Libro de Oro de los grandes deberes que tenemos contraídos con la gran república del Norte. Quiero esta noche dejar sentadas mis simpatías por ese gran romántico que gobierna los Estados Unidos, que hará el trozo de justicia social en la historia de su nación».

El doctor Laredo dedicó otras encomiásticas frases al Presidente Roosevelt, para calificarlo como «el caballero sin tacha y sin miedo, paladín de la democracia americana».

El discurso de Casanova

Debemos apuntar que los aplausos con que fueron recibidos el Honorable Presidente de la República y el Coronel Batista, a su entrada en el teatro, se repitieron al entrar en el escenario el Mayor General Mario García Menocal. También recibió calurosos aplausos el señor Casanova al dirigirse a la tribuna, como los prodigados al doctor Cosme de la Torriente, durante su peroración. Las palabras del señor Casanova, después del ofrecimiento acostumbrado a la presidencia y demás personalidades, fueron muy elocuentes. Su bello discurso aparece en la página 19.

(Mas información en las páginas TRES y DIECINUEVE).

Mientras el pueblo se divertía, Mr. F. Roosevelt laboraba

Trató con miembros de su Gabinete asuntos de gran importancia y fué a un té

WASHINGTON, julio 4. (AP).—El Presidente Roosevelt observó hoy el aniversario de la independencia americana tratando de asuntos internacionales en una serie de conferencias que celebró en su despacho de la Casa Blanca.

Durante el día, mientras millares de empleados del gobierno y el personal de la Casa Blanca estaban de fiesta, trabajó en los asuntos que han de quedar despachados antes del jueves, día que comenzará su excursión a los Estados del oeste.

Recibió el Presidente de manos de Joseph E. Davies, ex Embajador en Moscú, un informe sobre las condiciones en Rusia.

Con Francis B. Sayre, Subsecretario de Estado, el Ejecutivo discutió los progresos que se hacen en las negociaciones de tratados de reciprocidad con Inglaterra y Canadá.

El Subsecretario también fué consultado por el Presidente acerca del informe de la Comisión conjunta preparatoria de la independencia económica de las Filipinas.

También recibió Mr. Roosevelt al sheikh Hafiz Wahba, ministro de Arabia en Londres, y más tarde, fué huésped en un te a la Princesa Luisa de Suecia y al Príncipe Bertil.

Obreros tranviarios de México prohiben a altos empleados que trabajen

CIUDAD MEXICO, julio 4. (AP). Los grupos de obreros impidieron la entrada en las oficinas de la compañía de tranvías, propiedad canadiense, a tres funcionarios de la misma y la administración apeló inmediatamente al departamento de Trabajo.

Los que no pudieron llegar a las oficinas fueron Emilio A. Hirschfeld, de la administración; Leoncio Brisena Ortega, manager de tráfico y el doctor Alfonso Guadalajara, jefe del servicio médico.

La Unión de obreros acusa a Hirschfeld de ser responsable del mal estado de la vía, y a Brisena Ortega de haber creado obstáculos a la Unión.

VIBRANTES PARRAFOS DE LOS DISCURSOS DE ANOCHE

En efecto, como dijera entonces, Cuba y los Estados Unidos parecen predestinados por la Naturaleza para constituir un ejemplo vivo, una enseñanza elocuente, de los deberes que imponen la vecindad geográfica, de la eficacia constructiva de los sentimientos amistosos entre las naciones, de los milagros que pueden esperarse de una sana y honesta cooperación internacional.—JOSE MANUEL CASANOVA. **(Véase pág. 19).**

"La mano de Roosevelt no es la mano mendaz de un político insincero, sino la mano sincera de un político apostólico".—DR. JOSE MANUEL CORTINA. **(Véase pág 19).**

Los principales jefes cubanos, empezando por Máximo Gómez y Calixto García, el General en Jefe y el Lugarteniente General del Ejército Libertador, así como el Gobierno cubano, no perdieron nunca la fe en el noble pueblo hermano.—COSME DE LA TORRIENTE.

Aquí se congregan desde el Honorable Presidente de la República, tres veces patriota, hasta el más modesto ciudadano, desde el militar de brillante historia, hasta la mujer anónima heroína del hogar, desde los intelectuales brillantes hasta los más humildes obreros, todos con el anhelo de testimoniar al pueblo de los Estados Unidos, no sólo el agradecimiento de que antes hablaba, sino también nuestra admiración por sus instituciones, nuestra devoción por sus enseñanzas, que elaboradas en el curso de casi dos siglos por sus grandes hombres, sus ilustres pensadores y sus insignes gobernantes, han servido para convertirlo en faro del Continente Americano y en antorcha de la Democracia universal.—JUAN H. ARMENTEROS.

La amistad nace y se cimenta con los servicios recíprocos, y Cuba, que siente sincera y leal amistad hacia esos dos grandes países: los Estados Unidos e Inglaterra, que son antorcha y pedestal de las libertades humanas, no pretende ventajas ni beneficios, más bien acepta gustosa el sacrificio de sus esfuerzos con tal de poder compartir la satisfacción de haber contribuído al bienestar y al equilibrio de la humanidad.—RAFAEL PALACIOS.

Los obreros de Cuba, al anhelar un mayor desenvolvimiento económico para nuestra Patria, abrigamos la firme creencia de que cada día se estrecharán más y más los lazos que nos unen a la nación homenajeada, hermanando y armonizando al mismo tiempo los intereses del Capital y el Trabajo, a fin de obtener un mayor beneficio para ambos países y que la equidad, la justicia y la paz social reinen para bendición de todos. LUIS M. CHIAPPY.

DISCURSO DEL EMBAJADOR WRIGHT

El Senador Casanova, una vez que terminaron los largos aplausos con que la concurrencia premió al doctor Cortina, anunció:

—Finalmente va a ocupar la tribuna el Excmo. Sr. J. Butler Wright, Embajador de los Estados Unidos de América (largos aplausos que de pie le ofrecieron todos, como saludo) intérprete fiel de la política del Buen Vecino, y representante del Presidente de los Estados Unidos y de su Secretario de Estado.

El Embajador comenzó su discurso sin papel a la vista, en castellano:

Honorable señor Presidente de la República; Honorable Jefe del Ejército Constitucional; altos funcionarios; autoridades del país, colegas del Cuerpo Diplomático. Debo a la Unión Social Económica de Cuba y especialmente a mi querido amigo el Senador Casanova el inesperado honor de confiárseme el último discurso de la noche. Es casi imposible para mí encontrar las palabras adecuadas para expresar mi profunda gratitud y mi emoción sincera por el homenaje que se rinde al país que represento ante vosotros. Acabo de escuchar al doctor Torriente que ha pronunciado dos discursos en un día y ya que infelizmente para ustedes que me escuchan es necesario que yo haga un discurso, adaptaré la información del doctor Torriente, para decir que me ha correspondido el privilegio de hacer tres discursos en dos días, (el tono humorístico, de charla amistosa, que el Embajador imprime a sus palabras le captan instantáneamente las simpatías del auditorio), pero ninguno de los tres, resulta adecuado para expresar mis sentimientos.

Desde el primer instante de nuestra llegada a este país, me sentí instalado entre amigos: en todas partes, de todas las personas no he recibido sino cortesías y finezas, desde los más altos hasta los más humildes me han hecho sentirme amigo. La cortesía y la amistad son factores de la cooperación en la tarea a mí encomendada que contribuye a tenerla cerca de mi corazón. En la noche de hoy he dicho al Honorable Señor Presidente, experimento extraordinaria emoción oyendo hablar de lazos históricos, de lazos de afectos, de aspectos económicos, y todo fuera de las fronteras políticas, discutiendo francamente nuestros sueños e ideas, y espero que nos alcance el tiempo para cumplir con los mandatos de nuestro cerebro. (Se refería a la exposición de sus ideas en aquel momento). Hay muchos papeles —señalando las cuartillas que aún no había leído— que no son tan formidables. Indicó los cuarenta años que su país lleva demostrando su interés por Cuba, citando lo que nuestra prensa ha señalado elocuentemente, los lazos indisolubles de sangre y la proximidad geográfica. «Para tratar de estos asuntos debería traer un discurso muy bien preparado, y escrito por alguna persona que no fuese yo. Pero la verdad es que son mis palabras propias, y aquí tengo el texto en inglés. La mezquina chispa de mi ingenio se ve estorbada por el esfuerzo que debo hacer para expresarme en un idioma con el que estoy familiarizado, pero que no domino».

Comentó su alborozo por el espectáculo que presenció viendo los comercios cerrados, las actividades ciudadanas paralizadas y el pueblo lleno de alegría echado a la calle; los ferrocarriles rebajando el precio de sus pasajes... y todo porque, gracias a una ley, el 4 de julio es fiesta oficial en Cuba. (Mira su reloj y añade: todavía dura la fiesta) El gesto del Gobierno, del pueblo de Cuba, hace que aquí se festeje nuestro día de la Independencia, y esto me ha conmovido profundamente y no encuentro palabras para explicar mi agradecimiento—dijo.

No es este el lugar ni el momento para recordar hechos pasados ni para explicar las reglas de nuestra política, pero en realidad, sobre ella han dado su veredicto con sus aplausos todos ustedes al ser expuesta por los oradores que me precedieron. Tengo el honor y el privilegio de aceptar la invitación de hablar desde esta tribuna: pero no es mi deseo interpretar ni exponer lo que el Gobierno y el pueblo de los Estados Unidos hace a favor de otra nación; no vean en mí a una persona que acata los principios de otras naciones... es sólo nuestro placer recitar las lecciones que hemos aprendido en 160 años y deciros que el Presidente de mi nación está ansioso de poner a la disposición de ustedes el precio pagado a través de todos esos años de nuestra historia, que son principios básicos para el bienestar, la prosperidad y la libertad de este hemisferio. El producto de tantos años de experiencia no ha de costarles a ustedes tanto tiempo ni esfuerzo... Las naciones no se miden por el tamaño de su fuerza ni de su territorio; es el alma de cada pueblo lo que ha de elevarlo. Esto nos lleva a considerar las razones que describe la política exterior nuestra para aplicarlas a la política exterior de toda otra nación del Continente en la teoría del Buen Vecino.

Seguidamente leyó tres párrafos del secretario de Estado, Cordell Hull. Y añadió que seguramente muchos de los presentes ignoran que Cordell Hull fué soldado en la Guerra Hispanoamericana. Leyó después dos párrafos de Sumner Welles, y se manifestó su amigo, con una larga y estrecha amistad de veinticinco años.

Confesó Mr. Wright que quiso enrolarse en el Ejército que combatió en Cuba, explicando las razones que se lo impidieron. «Mi suegro fué capitán de Marina y peleó en los combates navales de estas aguas cubanas». He recorrido casi todo vuestro bello país; he conversado con hombres de todas las posiciones, hasta con los modestos empleados, y creo que estoy comenzando a comprender vuestros problemas, porque, después de todo yo no soy más que un empleado. La comprensión es el medio para una cooperación más amplia y efectiva, y el camino para realizarla se va despejando. Voy a repetir unas palabras del Presidente Lincoln: «Sin mala intención para nadie, con benevolencia para todos».

«Nunca, con anterioridad, se había presentado el fenómeno del desempleo en los pueblos más civilizados. Ningún país ha logrado solucionar este pavoroso problema. La tragedia del hombre que no tiene qué comer ni sabe cuándo va a poder comenzar un trabajo con qué librar su subsistencia, está palpándose en muchas partes. Nosotros estamos buscando y experimentando fórmulas para suprimir este gravísimo mal de nuestro país, y trataremos de extenderlas a las naciones del Continente».

Para terminar voy a repetir unas frases de mi discurso de anoche: «Aquí en Cuba no me siento extranjero a pesar de que no se habla mi idioma. Somos todos americanos y estamos en el mejor camino para obtener una mejoría que alcance a todo este Hemisferio».

Señor Presidente de la República de Cuba, en nombre del Sr. Presidente de los Estados Unidos, agradezco a Vuestra Excelencia, a los miembros de su Gobierno y a todos los amigos de Cuba, el apoyo, la simpatía y la cooperación que he recibido desde mi llegada en agosto del año pasado. Sé que mi país ha merecido y que continuará mereciendo el gesto de confianza que tan grandiosamente se le ofrece esta noche, y espero que yo, personalmente, habré de merecer también la confianza que ustedes me dispensan continuamente.»

Se puso de pie, como movida por un resorte, la concurrencia, aplaudiendo con entusiasmo y cariño. No se había terminado aún por completo la persistente ovación, cuando la Banda del Cuerpo de Artillería entonó el Himno Nacional; seguidamente el de los Estados Unidos, y finalmente el del Imperio Británico.

Ha sido el de anoche, uno de los actos más grandiosos y acaso el más trascendental en nuestras relaciones con los Estados Unidos e Inglaterra, que se haya realizado en nuestra historia como nación.

Dos aspectos gráficos del gran homenaje rendido anoche por el pueblo de Cuba a los Estados Unidos de Norteamérica. En la parte superior puede verse al Excmo. Sr. Butler Wright, Embajador de los Estados Unidos, en los momentos en que hacía uso de la palabra, y en la inferior aparecen, de izquierda a derecha: el Presidente del Congreso, doctor Guillermo Alonso Pujol; el Embajador de los Estados Unidos, Mr. Butler Wright; el Presidente de la República, doctor Federico Laredo Bru; el Jefe del Ejército, coronel Fulgencio Batista; el Presidente de la USEC, senador José Manuel Casanova; los señores René Sánchez, Rafael Palacios y otras distinguidas personalidades.

PROSIGUE INCONTENIBLE EL ATAQUE NACIONAL EN EL FRENTE TERUEL-CASTELLON Y EN EL SECTOR DE PUEBLA DE VALVERDE

El Dr. Oscar Zayas, Director de "Avance", de quien surgió la iniciativa del grandioso acontecimiento, nos ofrece su impresión

"El acto de ayer—homenaje merecidísimo a dos naciones amigas —ha servido, además, para borrar las diferencias entre todos los que en Cuba tienen que marchar unidos a favor de la tendencia sana y constructiva contra las actividades de carácter rojo".

Lanzada desde las columnas de «Avance», por la autorizada pluma de su director, doctor Oscar Zayas, la iniciativa de ofrecer un gran homenaje al pueblo y al Gobierno de los Estados Unidos, en el cual se incluyera a la Gran Bretaña, señalándose la fecha del 4 de Julio para ese acto, tuvo el proyecto una clamorosa, entusiasta y unánime acogida entre los elementos conscientes—afortunadamente la inmensa mayoría de nuestros ciudadanos—apresrándose todas las entidades, lo mismo económicas que de trabajadores, a prestar su concurso para el mayor éxito de la fiesta.

Y un triunfo ha sido, en realidad, magnífico, el alcanzado, al congregarse en la manifestación de la tarde y en el mitin de anoche, una concurrencia extraordinaria, enorme, plena de animación, y, sobre todo, segura de la trascendencia de los actos a que asistía.

Los elementos eternamente perturbadores y el exiguo grupo de los amargados, trataron en un principio—pensando acaso que no culminaría en un éxito la feliz iniciativa—de restarle fuerza e interés; pero desistieron al fin, abrumados por el unánime exponente de simpatías que acogió a la idea lanzada por el doctor Zayas desde «Avance».

Creímos de alto interés, por todas estas razones, conocer la impresión que tuviese el doctor Zayas en torno al acto y anoche, cuando terminó el mitin monumental, nos acercamos al director del popular diario vespertino.

Amablemente accedió el doctor Zayas a hacernos algunas declaraciones que ofrecemos a continuación, y en las cuales se ponen de manifiesto las finalidades perseguidas y los resultados alcanzados con ese homenaje a los Estados Unidos de América y a la Gran Bretaña.

El doctor Zayas nos dijo:

«El éxito esplendoroso alcanzado por los organizadores del homenaje a los Estados Unidos de Norteamérica me llena de satisfacción.

«Estimo que se ha logrado plenamente el objetivo, y es lógico que creyéndolo así, me sienta halagado al recordar que fuí uno de los autores de la iniciativa.

«Muchas y saludables serán las consecuencias del grandioso acto. De una parte, se ha obtenido la demostración notoria de nuestro agradecimiento, que si bien nace de sucesos pertenecientes ya a viejas páginas históricas, ha sido robustecido y consolidado por las medidas emanadas del Gobierno Americano, tendientes a inyectar nuestra precaria economía y a permitirnos salir de la penuria en que nos encontrábamos, para aparentemente confirmar una vez más la vieja frase de que «Cuba es una isla de corcho».

Doctor Oscar Zayas

«No hay duda de que a quienes nos han servido de flotadores, plasmando en realidad esa utópica eficiencia simbólica del «corcho», les ha de halagar en grado sumo el saberse comprendidos y debidamente aquilatados por todo un pueblo. Y la buena voluntad y agradecimiento, repito, han quedado de manifiesto en una forma notoria durante todo el día de hoy.

«Fracasaron todas las intrigas, resultaron inútiles las maliciosas especies lanzadas por quienes pretendían ganar ventajas con actividades francamente disolventes aunque encubiertas en brillante paño de hispanoamericanismo.

«El acto del 4 de Julio ha servido para barrer las diferencias entre todos los que en Cuba deben y tienen que marchar unidos del brazo a favor de toda tendencia sana y constructiva, y precisamente en contra de las actividades y orientaciones de carácter rojo. Los líderes de éstas en nuestro país, perfectamente conocidos e identificados unos, y otros ignorados dentro del anonimato, quisieron macular la iniciativa a favor de un acto de simpatía y homenaje al Gobierno y pueblo americanos, atribuyéndoles a sus iniciadores, primero, y a sus organizadores, después, ocultos propósitos de utilizarlo como medio de propaganda a favor de determinadas tendencias u orientaciones. Y es esto lo que en forma concreta y expresa quiero aclarar y aprovecho esta oportunidad para hacerlo.

«El acto de hoy, a más de homenaje de simpatía y de gratitud a los gobiernos y pueblos de Norteamérica y la Gran Bretaña, tuvo la virtud de haber servido para borrar, de manera definitiva, las sospechas que nacional e internacionalmente se habían hecho surgir sobre posibles identificaciones del Gobierno y del pueblo de Cuba con los gobiernos de otras naciones de Hispanoamérica, en sus pugnas económicas o ideológicas con los propios Estados Unidos e Inglaterra, nación a la que se ha hecho extensivo el homenaje de hoy.

«Los que concebimos y los que han llevado a cabo esos actos significativos, no han querido—hablemos claro—abogar por el fascismo; pero sí han pretendido y lo han logrado, fabricar los cimientos de lo que puede ser, tan pronto las circunstancias lo requieran, el valladar infranqueable para todos los que pretendan, en nombre de los viejos odios europeos o modernos afanes moscovitas, conducir nuestra sociedad hacia los planos de la demagogia comunista».

TODAS LAS POSICIONES ROJAS EN LOS MONTES UNIVERSALES, A PUNTO DE QUEDAR COPADAS

El número de prisioneros y la cantidad de material de guerra capturado por las fuerzas franquistas son considerables. Sábese que los rojos en su huída dejaron 12 cañones y mucho fusiles

HENDAYA, en la frontera franco-española, julio 4. (AP).—Algunos de los más fieros combates de la guerra civil española se han librado hoy, en el sector de la Puebla de Valverde, continuando los nacionalistas en su labor de pulverizar las defensas del Gobierno que comenzaron el sábado.

Los despachos nacionalistas decían que «nuevas posiciones de gran importancia» han sido capturadas en el avance de siete y media millas de fondo por diez millas de frente, al sur de la estratégica carretera Teruel-Sagunto.

La puebla de Valverde está a trece millas al sudeste de Teruel y a 56 millas del Mediterráneo, por la carretera que corre por el sudeste desde Teruel a Sagunto.

Las conquistas nacionalistas incluyen a Aldehuela, a tres millas de la carretera y ocho millas al noroeste de Puebla de Valverde, y la región de Cubla, a cuatro millas al sur.

Al mismo tiempo la flota aérea nacionalista bombardeó violentamente a Gava, al sur de Barcelona, donde hubo doce muertos y 60 heridos.

En el campo de batalla cerca de la Puebla de Valverde los dos ejércitos luchan en una región que carece de caminos y de habitación para seres humanos.

Los nacionalistas llevaron al frente sus cañones arrastrándolos por trillos de mulas para bombardear las líneas de Miaja.

Las rocas son la defensa de los milicianos y los aviones nacionalistas los baten en esas formidables defensas naturales.

Tan difícil es el terreno que los tanques, que han tomado parte tan importante en los preliminares de la lucha, andan muy rezagados.

En el extremo oriental del frente los beligerantes se muestran casi inactivos en la sierra de Espadán, a unas 30 millas al norte de Valencia.

Excelentes resultados del doble ataque nacional en Teruel y Castellón

ZARAGOZA, julio 4. (Por Jean d'Hospital, corresponsal de la agencia Havas).—Las tropas nacionales desarrollaron hoy un doble y poderoso ataque en el frente de Teruel y Castellón. Al oeste continuaron la ofensiva, desde el sector de Puebla de Valverde, al sur de Teruel, realizando un avance de unos ocho kilómetros y poniendo todas las posiciones de los rojos en la inmensa región de los Montes Universales, bajo la amenaza de quedar rodeadas.

Las fuerzas izquierdistas, sorprendidas por la rapidez del ataque y desconcertadas por una maniobra cuyo enorme peligro no habían comprendido hasta ahora, hicieron una resistencia terrible.

Al este, en el sector próximo a la costa del Mediterráneo, el ejército del general Aranda se apoderó de la pequeña población de Artana, llegando a la altura de Nules. Las operaciones del día en esta región valieron a los nacionales un avance de seis kilómetros de profundidad, en dirección a Valencia. En toda esta zona los rojos también resistieron con fiereza. El número de prisioneros y la cantidad de material de guerra capturados hoy en los dos extremos de un frente en que se lucha con encarnizamiento desde hace dos meses, son realmente elevados. En el «cinturón de hierro» al sur de Teruel, desbordado completamente por las nacionales, los izquierdistas abandonaron una docena de cañones y ametralladoras y una cantidad de fusiles y de cajas de municiones cuya ascendencia exacta es imposible precisar por el momento.

LA CONSAGRACION DEL NUEVO OBISPO DE MATANZAS,

léase la reseña de este hermosísimo acto religioso en las «Matanceras» de nuestro compañero Manolo Jarquín, página Once de esta edición.

LA LEGISLACION ELECTORAL Y LA AMNISTIA PARA DELITOS COMUNES SE DISCUTIRAN EN ESTA SEMANA

POLITICA y POLITICOS

Nosotros hemos mantenido siempre un tono optimista en nuestros augurios políticos acerca del futuro de la República.

Desde que el Gobierno, por sus más destacados voceros (el Presidente de la República, el Coronel Batista, el Presidente del Senado) hicieron suya la demanda global de los Sectores de la Oposición, previmos un porvenir de rectificaciones saludables para la nación.

Los Sectores demandaban un reintegro a la normalidad mediante una revisión del status político, hecha de arriba abajo: desde la renovación total de las listas de los ciudadanos con derecho al voto (el Censo Electoral) hasta la revisión de la estructura política, desde los partidos a la Ley Fundamental

Esto representa nada menos que la Revolución Legal. Las oposiciones a Machado entendieron que la legalidad estaba alterada y se hizo la Revolución, que no es otra cosa que el acto de proclamar una legalidad nueva.

Pero nuestra Revolución careca de espina dorsal. La médula revolucionaria no tenía un cauce óseo. Todos los sectores desfilaron, por los pasillos de Palacio, inestables, desordenados, en la provisionalidad, y no tuvieron punto de reposo para la mediación y el encauzamiento de la idea revolucionaria. Item más, la Revolución no fué una, porque cada sector hacía la suya desvinculado de los otros. Podía ser uno mismo el fin, pero no eran unificados los medios; y todos los sectores se vieron fracasados, no en una obra, sino en un intento.

El tiempo hizo madurar un poco los planes, aquietar un tanto los espíritus, descansar algo los nervios y orientar bastante las aspiraciones. El caos babélico de muchas voces de mando y ninguna voluntad obediente que caracterizó el triunfo revolucionario, se despejó (como tenía que ser) un buen día en que apareció un bando escrito con mal humor. ¡A las nueve de la noche, todo el mundo a su casa! ¡Palo al que se halle fuera de ella!

Y, ¡a palos!, enmudeció la algarabía poliglota. Y, ya en el silencio del orden, hubo un punto de reposo para meditar.

Así pudo ser esta inteligencia de ahora. Los Sectores Revolucionarios hicieron su «retiro»; su examen de conciencia, y vieron que la Revolución era cosa de gran responsabilidad para realizarse entre algaradas callejeras. La Revolución no es cosa que se haga en los asaltos de casas ni en la caza de «porristas». La Revolución es un producto intelectual que no puede elaborarse entre brutalidades. Lo brutal es, siempre, reaccionario, porque proclama el imperio de la fuerza ciega y del instinto animal.

Y la Revolución vino a conclusiones cultas: Amnistía para los delincuentes políticos, Censo, Reorganización de los Partidos, Constituyente.

El Gobierno entendió el lenguaje culto de la Revolución, y se hizo, también, revolucionario puesto que aceptó tales postulados, los declaró suyos y los tiene en vías de materialización.

De ahí nuestro optimismo.

Y nuestros felices augurios tienen una confirmación nueva cada día que pasa, porque va entrando en la conciencia política la necesidad de nuestra restauración moral, ya casi conseguida. Ya el Gobierno y sus opositores dialogan; ya las Oposiciones sienten el piso firme bajo sus pies, con la plena restauración de las garantías democráticas. Y, lo que más importa a la Revolución, ya no hay un solo sector, gobiernista o contrario, que no esté infiltrándose, con más o menos intensidad, de las rectificaciones revolucionarias que demandan los tiempos, a tal punto que, o mucho nos equivocamos, o la Constituyente no va a constituir una liza agria y dura, en que contiendan adalides de ideas enemigas en lo substancial, sino que habrá de ser, más bien, Academia donde se limpie, fije y dé esplendor a nuestra Política y donde se discutan matices y den contornos de fino acabado, pero sin alterar lo substancial de la figura.

Y se logrará el triunfo ejemplar, por pacífico, de la Revolución, que dejará en el nuevo Código, plasmados, sus principios, único medio de que las revoluciones puedan considerarse triunfadoras y perdurables, sin que importe mucho, a la nueva ordenación de la vida ciudadana que la Revolución persigue, quién sea el que empuñe los mandos y haga funcionar el nuevo mecanismo legal desde el Gobierno.

La confirmación de esta nueva nota de optimismo, nos la da últimamente la Comisión Mixta con su resolución acertada, para rodear los trabajos de enumeración del Censo de garantías de pureza. Al fijar las atribuciones del Tribunal Superior Electoral y Junta Nacional del Censo, la duración de las labores, la previsión del retrato en la cédula, la organización de las Juntas Enumeradoras, etc. etc. Acuerdos amigables, entre las partes interesadas, Mayoría y Minoría, de modo que no haya discrepancias a la hora de convertirlo en Ley, que ponen de manifiesto la vigencia firme del buen deseo gubernamental, de que los sectores se sientan seguros y satisfechos y de que la consulta nacional constituya la primera piedra para un futuro de legalidad indiscutible y de convivencia perdurable.

Todo lo cual lleva, por claros caminos, al optimismo.

JOAQUIN ARISTIGUETA

MOVIMIENTO POLITICO

—Se celebrará una Convención Municipal de Jóvenes del Pueblo. Empezará el 30 de julio actual.

—Regresó a esta Capital el General Menocal, que anoche concurrió al acto del teatro «Nacional». De un momento a otro se señalará la fecha de la entrevista que sostendrá con una representación de la sargentería del Demócrata Republicano.

—Tuvo efecto el sábado el cordial homenaje—que nosotros anunciamos—en honor del joven doctor Regino Díaz Robaina, con motivo de su reciente graduación.

Allí concurrimos invitados por los organizadores.

Fué una fiesta de los amigos del senador Casabuena, de quien es secretario particular el nuevo profesional Díaz Robaina.

—El ejecutivo femenino de la asociación Alianza Democrática fué invitado para una reunión de mañana miércoles a las ocho de la noche, en Cienfuegos 42.

—Los liberales de Cruces—que se han distinguido por una actuación suigéneris en la política liberal de la provincia villareña han publicado un manifiesto dirigido a los liberales de Santa Clara, y en particular a los del término de Cruces.

Por ese manifiesto se proclama lo que hemos dicho varias veces en estas columnas que aquel grupo liberal no reconoce tendencias ni admite divisiones en el Partido. Ni ortodoxos, ni renovacionistas; sólo liberales. Reconocen las órdenes que dimanen de los organismos oficiales del Partido; no calorizan, en fin, ninguna tendencia dentro del Partido Liberal.

Ante las elecciones para delegados a la Constituyente, el Partido Liberal requiere unión en las Villas, proclaman los de Cruces.

—Los liberales del barrio de Luyanó han sido convocados para hoy día cinco en Calzada de Luyanó 473.

—El doctor José Enrique Bringuier, Secretario de la Presidencia y jefe del Partido Nacionalista en Camagüey está enfermo. Molesta dolencia le impide consagrarse a su acostumbrada actividad como alto funcionario del Gobierno y como político.

DE LA CAMARA

Hoy posiblemente será tratada la Ley de Amnistía en la Cámara. Antes de cerrarse la presente legislatura conocerá este cuerpo de las leyes de Retiro Marítimo y Bancario, así como la del Censo y la Electoral.

Según impresiones recogidas en los pasillos de la Cámara la casi totalidad de los representantes que integran el Block Mayoritario, esto es: PL, CND, FUN y SD, han resuelto apoyar al doctor Martínez Fraga, en todas las decisiones de carácter administrativo. Así como también producir las legislaciones que arriba mencionamos.

S asegura que a virtud de gestiones de los Representantes Garriga, Mendieta, Bravo Acosta, Pardo Jiménez, Ferrer Morejón, Jay, Márimo Rodríguez, Montesino y Ferro el Block Mayoritario ha ratificado su adhesión al doctor Martínez Fraga.

PALACIO

AUDIENCIAS PARA HOY

El señor Presidente ha concedido audiencia para hoy a las siguientes personas:

«Octavio Pedraza, Wilfredo Albarnés, José Antonio Cabrera, Fernández Mederos, «Neno» Pertierra, Miguel Morales Moragas, Raúl Fowler, Pedro Pelegrín, Cleto Guzmán y Alfredo Bachiller.

SERA DISCUTIDO UN PROGRAMA DE LEYES URGENTES

Los congresistas tienen el propósito de empezar sus vacaciones este mes

Las noticias procedentes de los pasillos del Capitolio coinciden en asegurar que el Congreso iniciará esta tarde los debates sobre el programa legislativo que se propone aprobar antes de las vacaciones de verano.

Se tiene entendido que estas vacaciones comienzan en la segunda quincena de julio.

Por lo que respecta a la Cámara se nos informa que, tiene a la vista para su inmediato tratamiento una nueva ley de amnistía para delitos comunes formulada de acuerdo con el criterio que el señor Presidente de la República sugirió en el mensaje vetando el anterior proyecto de perdón y olvido.

En esa orden del día de la Cámara—que ofrece el carácter de especial, figuran además leyes de créditos para obras públicas en provincias y los retiros marítimo y bancario.

Estos últimos proyectos serán discutidos a tenor de los dictámenes que emitan a propósito las comisiones respectivas que se designarán esta tarde para estudiarlos e informarlos.

Por lo que se refiere al Senado, posiblemente hoy mismo abordará la legislación electoral para la Asamblea Constituyente.

Esa legislación comprende Código y Censo Electorales.

Existe la impresión de que la Cámara, para el caso de celebrar sesión esta tarde, discutirá y aprobará la ley de amnistía.

Algunos congresistas afirman que la actual semana será muy activa y laboriosa para el Congreso.

Tal vez mañana se falle el recurso de José M. Castillo

En los círculos políticos existe interés por saber la resolución que se adopte

Continúan en los círculos políticos la ansiedad por conocer el fallo de la Sección Primera de la Sala de Vacaciones de la Audiencia en la demanda del candidato del Partido Liberal señor José Manuel Castillo, que interesa la nulidad de 90 colegios en esta capital. La vista del asunto se celebró el sábado último, como ya informamos, integrando tribunal los doctores Antonio Echeverría, Presidente, y Emilio Menéndez y Eduardo Rodríguez Sigler, Magistrados y hasta mañana miércoles, día 6, tiene los tres días hábiles que le concede la ley para dictar sentencia, que se da a conocer inmediatamente dada la índole de preferencia que tiene esta clase de litis; pero bien pudiera suceder que debido al gran número de colegios el tribunal no la dé a conocer ese día, sino el jueves o viernes, haciendo constar en el fallo que se dicta fuera de término precisamente por el largo estudio que ha tenido que hacerse del asunto dado el número de colegios en litigio.

De todas maneras, cualquiera que sea la sentencia, esto es, bien declarándola con lugar en todo o en parte, o sin lugar, habrá recurso para ante la Sala de Vacaciones del Tribunal Supremo, de ahí, que no es aventurado el afirmar que no estará liquidada esta controversia hasta muy entrada la semana próxima. Y si, como según nuestras noticias, surge de esa sentencia algún o algunos recursos de inconstitucionalidad, entonces no se liquidará hasta el mes de Septiembre, ya que durante el período de vacaciones, como es público, no existe Tribunal Pleno, único que pueda resolver esa clase de demandas.

Entre los elementos que siguen detenidamente el proceso de estas reclamaciones electorales, porque a ellos afecta vivamente, se considera probable la nulidad de algunos de los colegios recurridos, habida cuenta de precedentes en las nulidades que han sido dictadas sobre colegios de esta municipalidad.

Esas nulidades podrían variar la posición de algunos candidatos, ya que muchos llevan entre sí una diferencia de votos tan pequeña que el número de sufragios que tienen en un solo colegio es suficiente, de contarse o anularse, para alterar su puesto en el escrutinio final.

El interés electoral está contenido en este recurso—resumen de muchas otras reclamaciones dirigidas contra varios candidatos e intereses distintos— cuyo fallo será conocido en esta semana.

Como los apelantes tienen—además—el derecho de protestar de las relaciones de boletas que se fijan en el organismo provincial, esta suerte de reclamación,—aparte de la que se deriva del recurso Castillo—podría prolongar el proceso post-comicial, ya de suyo muy largo, hasta límites incalculables.

Los representantes habaneros, electos el cinco de marzo, están pendientes, antes de recibir su certificado, de este proceso de reclamaciones.

NO HARAN ESCALA LOS BUQUES ALEMANES EN EL PUERTO MEMEL

KAUNAS, Lituania, julio 4. (Havas) Se anunció hoy que para evitar que se repitan incidentes como el de hace días en Memel (Klaipeda), al chocar lituanos y nazis alemanes por motivo de la visita de un buque del Reich, se ha resuelto que los vapores del servicio marítimo prusiano no suspendan su escala en aquel puerto.

VIOLENTO MONZON CASTIGA A CEILAN

COLOMBO, Isla de Ceilán, julio 4. (Havas).—Un violento monzón (viento muy fuerte, que suele soplar en el Indico, con fuerza ciclónica) ha causado hoy grandes daños materiales en todo Ceilán. Numerosos edificios resultaron averiados. Los ríos se desbordaron.

MALTRATO

En el Segundo Centro de Socorro, fué asistida de lesiones leves en la región labial, Josefina Abad, Hernández, de 25 años y de Oquendo 51, que según manifestó a la Policía de la Sexta Estación, le fueron causadas por Alfonso Cúcalo García, al maltratarla de obra sin causa justificada.

ESPOSO ACUSADO

Caridad de la Peña y Ramírez de Arellano, de 13 número 363, denunció en la Oncena Estación, que su esposo Carlos Ranzáns Herrera la abandonó y ha tenido noticias que le ha puesto casa a Julia Rodríguez, vecina de Omoa y Fernandina.

TRATO DE MATARSE

En el Segundo Centro de Socorro fué asistida de grave intoxicación, Esperanza Leonardo Gómez, de 14 años y de Lealtad 123, que se produjo en su domicilio al ingerir tinta rápida por un disgusto que tuvo con su mamá.

Fundamentalmente por dos razones:

1ª El médico pone gran cuidado en lo que es parte esencial de su Ciencia, la elección de la **mejor terapéutica** (el mejor medio para curar).

2ª Porque sus pacientes, (natural y auténtico elemento de información del médico) tal como él lo espera le reportan: **"Bismágen es una maravilla; ha sido para mí la vuelta a los goces de la Salud y la Vida".**

¿VIVE UD. AGOBIADO POR DOLENCIAS DEL

ESTOMAGO

hígado, VESICULA

úlcera gástrica o duodenal, COLITIS - intestinos?

No se deje dominar por la enfermedad aunque la enfermedad quiera; vénzala **con la ayuda poderosa del moderno**

BISMÁGEN

AVISO: Recuerde que las IMITACIONES, aparentemente baratas, resultan caras... ¡y peligrosas! Rechácelas. Y desconfíe de los que intenten vendérselas.

Dolor de Estómago, Digestiones lentas o dolorosas, Empacho gástrico, Vómitos de líquido o de sangre, Acidez, Eructos agrios, Ardentía, Gases, Dilatación, Mala respiración, Mal aliento, Espasmos, Cólicos, Fermentaciones intestinales, Diarrea o estreñimiento. Dolor de vientre y espalda, **Inapetencia, Desnutrición: ¿presenta el mal alguno de estos síntomas?**

No se inquiete. Bismágen reincorporará en Usted la Salud que **ningún otro remedio** pudo darle: Ensaye con un frasco del **notable patente** Bismágen y

bendecirá la hora en que decidió tomarlo.

ESTA ESTUDIANDO INGLATERRA LA SUGERENCIA DE CONVERTIR A ALMERIA EN PUERTO INMUNE

Franco reclama garantías acerca de las mercancías que serían llevadas al mismo. Francia estudia nuevas leyes de guerra para lo futuro. Debate en la Cámara de los Comunes

LONDRES, julio 4. (AP).—El gobierno británico anunció hoy que está estudiando una proposición de los nacionalistas españoles para el establecimiento en Almería de un «puerto inmune» para el comercio inglés con el gobierno rojo de Barcelona.

Almería, puerto del Mediterráneo a 150 millas al este de Gibraltar, se encuentra casi directamente al sur de Madrid.

Sir John Simon Canciller del Exchequer, dijo a la Cámara de los Comunes que la proposición había sido hecha por el generalísimo Franco después de las repetidas protestas de la Gran Bretaña por los bombardeos de barcos ingleses en puertos españoles.

Sir John dijo que Franco mantiene la tesis de que «los puertos son legítimos objetivos militares, pero al mismo tiempo rechaza toda intención de haber escogido deliberadamente a los barcos ingleses como objetivos de sus ataques».

La idea del «puerto inmune» se ha estado estudiando por el secretario de Relaciones Exteriores Vizconde de Halifax, Sir Robert M. Hodgson, agente del gobierno británico en Burgos, que regresó el viernes.

«Los intereses navieros a quienes atañe han sido informados de esta proposición—dijo el Canciller—y el gobierno tendrá en cuenta naturalmente, sus puntos de vista».

Francia ha puesto de relieve su deseo, dijo Sir John, «de llevar a cabo proposiciones que contribuyan al establecimiento de nuevas leyes de guerra para lo futuro».

En un barrage de preguntas suplementarias que no recibieron contestación figuraba una sobre si el gobierno había aceptado la exposición de los nacionalistas de que los bombardeos no habían sido deliberados.

Otra pregunta que tampoco fué contestada fué si hay garantías de que el puerto inmune no sea bombardeado por los alemanes.

Sobre la cuestión del puerto inmune Sir John dijo que el general Franco «hizo ciertas proposiciones para garantizar la inmunidad contra todo ataque de un puerto determinado y que sugirió que ese puerto podría ser Almería».

Agregó que si la idea se aceptara, Franco pediría ciertas garantías respecto a la clase de mercancías que podrían descargarse en ese puerto.

Sir John hizo el anuncio en la Cámara de los Comunes a nombre del primer ministro Neville Chamberlain, que no pudo asistir a la sesión, por hallarse recibiendo el título de doctor honoris causa en la Universidad de Leeds.

Fué seguido en el uso de la palabra por Richard A. Butler, subsecretario parlamentario del ministerio de Relaciones Exteriores, quien admitió que el ministro de Estado italiano, Conde Galeazzo Ciano, y Lord Perth, embajador británico en Roma, habían «discutido» la cuestión de los bombardeos a los buques ingleses.

Antes, contestando a la petición que se hiciera para que el gobierno inglés pidiese al primer ministro Benito Mussolini, que retirara los aeroplanos de bombardeo que figuraron en los ataques a los barcos mercantes ingleses, Butler dijo:

«Nosotros unicamente podemos hacer responsable a Burgos de la conducta de tales aeroplanos».

Negó que el gobierno inglés hubiese hecho formales representaciones a Barcelona acerca de las posibles represalias como resultado de los bombardeos de los nacionalistas a las ciudades abiertas, pero agregó:

«El gobierno se ha dirigido al de Burgos pintándoles el horror con que ve la pérdida de vidas y en lo pasado se ha dirigido a los dos regímenes para que se abstuvieran de atacar objetivos que carecieran de carácter militar».

Butler dijo también a la Cámara que el gobierno cree que «nada puede lograrse ahora» iniciando discusiones con los japoneses para la limitación de los armamentos.

HOY DICTA EL DR. VITIER SU ULTIMA LECCION DEL CURSO DE FILOSOFIA

Hoy, a las seis de la tarde, en el Seminario de Investigaciones Históricas dictará el doctor Medardo Vitier, ilustre profesor y ensayista, la última lección del curso que tan brillantemente viene ofreciendo sobre las Doctrinas Filosóficas en Cuba.

Versará esta lección final acerca de los Valores ideológicos en la obra de José Martí.

El acto tendrá lugar en el salón de la planta baja de la Academia de Ciencias, Cuba 84, siendo la entrada libre.

El doctor Chacón y Calvo, uno de nuestros más altos valores intelectuales, director de Cultura de la Secretaría de Educación, dirá unas palabras finales sobre la ejemplaridad del curso del doctor Vitier.

Franco aceptará la retirada de los voluntarios

Según dicen en Londres, sólo impondrá una condición: que se haga de manera imparcial.

LONDRES, Julio 4, (AP).—La inmediata aceptación por los nacionalistas españoles del plan británico para la retirada de los voluntarios extranjeros de España se predecía hoy en vísperas de la reunión del pleno del Comité de no intervención.

El secretario de Relaciones Exteriores, Vizconde Halifax, presidirá la sesión en sustitución de Lord Plymouth por vez primera desde que Eden dirigió varias de sus reuniones el año pasado.

Cuando el pleno del Comité acepte el plan, la Gran Bretaña enviará un documento impreso de 70 páginas, detallando el proyecto de retirada, a los dos regímenes de España con el ruego de que lo estudien con urgencia.

Noticias sin confirmar que han llegado desde Burgos dicen que el generalísimo Franco está dispuesto a aceptar el plan incondicionalmente tan pronto lo reciba. En los centros informados se asegura que el general Franco no se opondrá en modo alguno a la retirada de voluntarios siempre que se ejecute imparcialmente.

Aunque Rusia ha formulado reservas al plan, las demás naciones han expresado su aprobación del mismo.

Italia considera triunfante a Franco, y busca que Inglaterra comparta su criterio

LONDRES, Julio 4. (Havas).—El «Daily Telegraph», en un editorial que hoy publica, dice que el gobierno de Italia está ansioso por dejar establecido el hecho de que el generalísimo Franco ha ganado ya la guerra, y que tiene pleno derecho a que se le conceda la beligerancia, con la cual se le ayudaría materialmente a terminar rápidamente su gran empeño militar. E igualmente entienden en Roma que esta concesión debe hacerse ahora al gobierno nacional de España, en vista de la respuesta que dio a las demandas formuladas por Inglaterra sobre el bombardeo de los buques mercantes británicos en puertos españoles, la cual Italia considera como prueba de espíritu cooperativo, además de implicar sacrificios. Se llega a insinuar ya en los círculos oficiales de Londres,—continúa el Telegraph—, que Mussolini está ahora apercibido para retirar una gran parte de los voluntarios, si el gobierno inglés considera que esto es necesario para autorizar la vigencia del pacto anglo-italiano. Y añade:

«Sin embargo, es posible que esto no tenga la aprobación del gabinete. Hay ministros que están mal impresionados por la suspensión indefinida de las negociaciones anglo-francesas, no obstante el hecho de que el gobierno de París mantiene un control riguroso de la frontera pirenáica».

HURTO DE DINERO

—El vigilante 1917, J. Rodríguez, de la séptima estación, arrestó a Bertha González Romero, de Pila 2, por acusarla Antonio Silva Alfonso, de San Ramón 227, de haberle sustraído $9.50 del bolsillo del pantalón.

ARRESTO

El vigilante 1267, Arcadio Rodríguez, del Bureau de Investigaciones, arrestó a Manuel Ibáñez Vidal, de 31 años y vecino de Santa Amalia 48, por ser la misma persona que se encuentra reclamada por el juez municipal de Bacuranao.

PORTABA UN PUÑAL

Inocencio Núñez Cuervo, de 36 años y vecino de Ejido 87, fué arrestado por el vigilante 2523, de la 2da. estación, porque al practicarle un registro por habérsele hecho sospechoso, le ocupó un puñal, en la cintura.

Francia aplaude la política del Buen Vecino de Roosevelt

George Bonnet, Ministro de Estado, dirigió un hermoso discurso al pueblo de los E. U.

PARIS, julio 4. (AP).—El ministro de Estado Georges Bonnet, en un discurso que pronunció por radio, dirigido a los Estados Unidos declaró hoy que Francia, como la nación americana, desea practicar la política del «buen vecino» del Presidente Roosevelt.

Bonnet dijo que el «apoyo moral» de los Estados Unidos a la política francesa «en los graves tiempos en que vivimos» es muy confortadora en vista del interés americano en mantener las mejores relaciones con Londres y París.

El principio de la interdependencia de las naciones, enunciado por el Presidente Roosevelt y el secretario Hull, continuó Bonnet, constituyen «un ideal que persigue Francia».

Agregó que Francia, en vista de su situación geográfica, tiene ante sí mayores dificultades que los Estados Unidos para alcanzar tal ideal.

Francia está resuelta más que nunca, dijo, a mantener los principios de la democracia contenidos en las constituciones americana y francesa.

ESTADO DEY TIEMPO

Nota del mediodía del lunes

Hay un débil centro de bajo barómetro sobre las costas de Georgia, extendidas las bajas presiones hasta Cuba. Hay altas presiones al este y nordeste de las Islas Turcas y débiles en gran parte del Golfo de México. Persisten las presiones normales en el Mar Caribe con buen tiempo:

Pronóstico para hoy martes

Tiempo variable, con turbonadas en todo el territorio. Calmas y vientos flojos a moderados variables.

Observatorio Nacional

En París se anunció ayer haber sido ocupadas por Francia las islitas de Paracel en el mar del Sur de China

Parece que la ocupación se llevó a cabo después de que los japoneses anunciaron su intención de apoderarse de la vecina isla china de Hainan. Bases para hidroplanos

PARIS, julio 4. (AP).—La ocupación francesa de las estratégicas islas Paracel, en el mar del sur de China, donde se encuentran en pugna los intereses franceses y japoneses, se reveló hoy por el Ministerio de Estado.

La ocupación se llevó a cabo por un grupo de aduaneros y policías franceses después de frecuentes noticias de que los japoneses amenazaban con apoderarse de la vecina isla de Hainan.

En el Ministerio de la Guerra se dijo que las Islas Paracel servirán como «excelentes bases de hidroplanos» en caso de una guerra. Aunque solamente un grupo de islas de coral, su importancia estratégica es grande.

Se encuentran a unas 150 millas al sudeste de Hainan y a cerca de 250 millas al este de Tourane, uno de los principales puertos de la costa de la Indochina francesa.

Hasta ahora las Islas Paracel carecían de dueño, aunque las han visitado los pescadores chinos desde hace muchas generaciones.

Un representante del Ministerio de Estado dijo que la ocupación no podía considerarse un acto de agresión, y los observadores creen que la ocupación constituya otro paso en los movimientos anti-nipones de los cuales uno fué la suspensión de las cuotas de importación del Japón.

Esta es la segunda vez en cinco años que Francia se ha apoderado de islas en el mar del sur de China.

La anunciada amenaza japonesa de ocupar a Hainan creó malestar a los franceses, debido a que la isla domina las proximidades de la Indochina. También se encuentra cerca de la ruta de vapores entre Hongkong y Singapore, y el 27 de junio el gobierno británico reveló en la Cámara de los Comunes que la Gran Bretaña y Francia habían avisado al Japón que no intentara ocupar a Hainan.

La ocupación de Paracel se ha llevado a cabo después de varias semanas en las cuales se ha dicho frecuentemente en París que carecían de fundamento las noticias sobre concentraciones de buques de guerra franceses en la Indochina como medida de precaución para el caso de que los japoneses se apoderasen de Hainan.

En julio de 1933 Francia ocupó siete islas sin dueño, a unas 900 millas al sudeste de las Paracel entre Palawan y la Indochina.

El Japón protestó afirmando que una compañía de fertilizantes japonesa había estado explotando los fosfatos por espacio de varios años y que por tanto había allí intereses nipones. Entonces el gobierno francés prometió respetar los intereses japoneses en las islitas, las más importantes de las cuales son Tempestad y Thitu.

El rápido avance de las tropas de Franco convence a los rojos de que la caída de Valencia será muy pronto

Desilusionados y hambrientos, prefiriendo ser encarcelados en Francia a continuar sufriendo el martirio de la zona roja, los internacionales se internan en Francia en gran número

PERPIÑAN, Julio 4. (Exclusivo). Los informes que a través de la censura llegan a esta población fronteriza, hacen creer que los gobiernistas se han dado cuenta de la magnitud de la ofensiva iniciada por el general Franco el sábado por la tarde, en Villavieja y Nules, y recordando lo sucedido en marzo en el frente del Alto Aragón, renuevan sus trabajos de fortificaciones alrededor de Sagunto y otras poblaciones, con el ánimo de detener a los nacionales antes de que lleguen a Valencia.

Los viajeros dicen que el gobierno ha hecho circular sueltos dando a la población de Valencia una idea de la realidad.

Según los informes, el general Franco ha reconcentrado dos enormes ejércitos en el distrito de Castellón y en el de Puebla de Valverde. Esas fuerzas avanzan hacia Sagunto y todos los esfuerzos del gobierno por demorarlos han sido inútiles.

El gobierno creía que el general Franco continuaría ocupado en la zona de Teruel algunas semanas más; pero el ataque del sábado y domingo los ha hecho ver la realidad y ahora precipitan las defensas de Sagunto.

Con las fuerzas republicanas cansadas sin haber tenido tiempo de reponerse desde que perdieron a Castellón, nadie duda que la ofensiva nacional llegará a Valencia de un empujón.

En la acción de Aldehuela, los comunicados de Barcelona dicen que el general Franco empleó doce batallones. El lujo de artillería empleado da una idea exacta del material con que cuenta el gobierno de Burgos para continuar la ofensiva.

Sobre Nules, dicen que la población no se presta para defenderla contra ataques de artillería gruesa y carros de asalto. Desde la pérdida de Castellón, el alto mando rojo no se hace ilusiones sobre el porvenir. Los viajeros dicen que sólo un milagro podría salvar a Valencia y que es muy posible que las fuerzas nacionales estén allí para celebrar el segundo año de la revuelta el 19 de julio.

Entre tanto en Perpiñán se habla de los internacionales que van regresando en mayor número cada día, desilusionados y hambrientos, muchos de ellos han sido invalidados en acción.

Dicen que mientras se les obligaba a ellos a formar las tropas de asalto los «héroes catalanes» decían discursos en los cafés de Barcelona. Los cálculos que aquí se hacen del número de internacionales que han peleado en un tiempo u otro al lado del gobierno oscila entre 30 y 100,000. Menos de 8.000 quedan en España. El resto se cuenta hoy como bajas, deserciones o que han regresado después de terminar el período para el cual fueron contratados por los varios comités rojos en París, Londres, Nueva York y otras ciudades.

Se dice que 15,000 internacionales han sido capturados por el general Franco. A pesar de las restricciones impuestas por el gobierno francés, todavía algunos jóvenes ilusos continúan internándose en España por la frontera. Muchos de los desertores que regresan han sido devueltos porque son nacionales de países que no desean su repatriación. La mayor parte son alemanes.

Se ha dicho en esta población que lo que dificulta más la repatriación es que al alistarse en el ejército «rojo» se les quita el pasaporte y cuando regresan aquí, desprovistos de documentos de identidad, no hay medio de ayudarlos.

Los internacionales invariablemente se quejan del trato recibido en España y dicen que prefieren ser encarcelados en Francia a regresar a las filas «rojas» donde probablemente serían fusilados en el acto.

Recio bombardeo de Madrid

MADRID, julio 4. (Havas).—Las baterías nacionalistas sometieron hoy a un nuevo bombardeo a Madrid. Numerosos proyectiles de mediano calibre hicieron explosión en las calles céntricas. La población civil se refugió rápidamente en los sótanos y estaciones del Metro, quedando la ciudad desierta, en apariencia. Se desconoce el número de víctimas. Los daños materiales carecen de importancia.

Destruida en Gava una fábrica propiedad americana, que había sido incautada por el Gobierno rojo

BARCELONA, julio 4. (AP).—Las baterías antiaéreas funcionaron esta noche ante el temor de que los aviones nacionalistas se acercaran a esta ciudad para bombardearla, pues se escuchó el zumbido de los motores, sembrando el consiguiente pánico en la población.

Diez personas resultaron muertas y 30 heridas durante el día durante el ataque de la aviación nacionalista a Gava, suburbio meridional de Barcelona.

La fábrica de la Roca Radiator Company, subsidiaria de la American Radiator Company, sufrió enormes daños cuando varias bombas la alcanzaron.

De la fábrica se había incautado el Gobierno rojo en los primeros días de la guerra civil y está siendo explotada por un comité de obreros.

Comunicado de Salamanca sobre las operaciones del día

SALAMANCA, julio 4. (Havas).—El comunicado del cuartel general informa esta noche que el avance de las tropas nacionales en el frente de Teruel alcanzó un promedio de seis a siete kilómetros. Los nacionalistas derrotaron y persiguieron a los rojos, haciéndoles trescientos prisioneros. Además, numerosos milicianos se pasaron a nuestras líneas, con sus oficiales y trayendo el material de guerra de que estaban dotados.

En el frente de Castellón, en el sector de Tales, los nacionalistas llegaron a la orilla del Veo, ocupando todo el macizo norte del Pico de Espadán y la aldea de Benitandua. En el sector de Bechí nuestras fuerzas se apoderaron de la aldea de Artana, cumbre de Santa Cristina y pendientes del castillo de Castro. Ocuparon asimismo las posiciones de Pico de Puntal y declives que están al sudeste de la misma montaña. Los izquierdistas dejaron en el campo más de quinientos muertos, 400 prisioneros y material de guerra muy importante. Se puede afirmar que las brigadas 43 y 208 quedaron diezmadas.

Aviación: En la noche del sábado la aviación nacional bombardeó los cuarteles de Tortosa, así como la fábrica de Algemasí, que fué incendiada, y varios puntos de Alcira, que quedaron destruídos por nuestras bombas.

Veintidós acusados de enviar armas a los rojos españoles

Los patronos sevillanos amueblan las casas que se hicieron para los obreros

BERNA, julio 4. (SE).—Ha tenido lugar la vista del proceso incoado contra 22 personas acusadas de contrabando de armas y municiones en favor de la España roja.

Los acusados han enviado diversas remesas de material de guerra, entre ellas una por valor de 436.000 francos franceses, y han secundado además, de modo más indirecto el envío de armas y municiones.

La sentencia no ha sido dictada todavía.

Gesto que honra a los patronos sevillanos

SEVILLA, julio 4. (SE).—Diferentes patronos sevillanos, al conocer que los obreros pertenecientes a sus industrias que habían resultado agraciados con viviendas en el sorteo celebrado recientemente por la Obra Nacional de Casa Baratas, creada por el invicto general Queipo de Llano, carecían del mobiliario más indispensable, dando una muestra de comprensión, se han ofrecido a comprar los muebles para que tales obreros puedan disfrutar con cierta comodidad de sus nuevas viviendas.

Un matrimonio y sus cinco hijos alcanzados por un desprendimiento de tierras

SEVILLA, julio 4. (SE).—En la madrugada última, un reblandecimiento del terreno en el puente de la carretera de Extremadura produjo un desprendimiento de tierras que alcanzó a un matrimonio y sus cinco hijos que se encontraban allí. Resultaron muertos el marido y uno de los hijos, de dos años; la esposa gravemente herida y los restantes hijos ilesos.

AMENAZAS

En la Quinta Estación denunció Eduardo Valladares, de Suárez 70 que con motivo de un juicio que tiene con Manuel Morín Pulido, de Zequeira letra A, lo amenazó con darle muerte a navajazos, si no salía bien en dicho juicio.

EQUIVOCACION

Caridad Alonso Castillo, de 21 años y del Hotel Astor, fué asistida en el Primer Centro de Socorro, de grave intoxicación, que se ocasionó en su domcilio, al ingerir equivocadamente unas pastillas de permanganato.

Ya me ven sonriente... desde que dedico 3 minutos a mi bienestar!

Anoche me encontraba pesada, bilíosa, con dolor de cabeza. Entonces me decidí a probar lo que todo el mundo recomienda — mascar Feen-a-mint. Masqué el delicioso chicle Feen-a-mint tres minutos antes de acostarme. Hoy me siento como nueva — y lo que es mejor, he encontrado un laxante cuya acción es suave, eficaz y que no debilita. Para mí terminaron los purgantes de "efecto rápido". Le doy mi voto al método más agradable: mascar 3 minutos Feen-a-mint.

Feen-a-mint
EL CHICLE LAXANTE

"LA DEMOCRACIA AMERICANA HA CONSUMADO HECHOS JAMAS IGUALADOS EN NINGUNA EPOCA DE LA HISTORIA"

(RAFAEL PALACIOS)

LOS LIBERTADORES CUBANOS SIGUIERON LOS POSTULADOS DEL CONGRESO DE FILADELFIA

«Cuba anhela la oportunidad—dijo además el Sr. Palacios—de demostrar al mundo lo que pueden los factores económicos servidos por individuos que aman la Libertad y la Democracia»

EL PUEBLO AMERICANO HA DE VIVIR CONVENCIDO DE QUE CUBA LE CORRESPONDERA CON SU COOPERACION Y LEALTAD

El señor Rafael Palacios recibió la encomienda de las corporaciones económicas, para sumarse con su maciza y elocuente palabra al homenaje nacional de anoche. El señor Palacios es un sobresaliente representante de la industria y el comercio; figura entre los directores de la Asociación Nacional de Industriales de Cuba, de la que ha sido Presidente; es miembro de la Lonja del Comercio de la Habana, como importador de víveres; uno de los directores de la Compañía de Jarcia de Matanzas; miembro del Comité Ejecutivo de la Unión Social Económica de Cuba, y de otras instituciones. Habló, pues, con la autoridad que le dan esas representaciones; sus palabras fueron las que hemos recogido lo más fielmente posible.

Hélas aquí:

«Honorable señor Presidente de la República, Excelentísimo señor Embajador de los Estados Unidos de América, Excelentísimo señor Ministro del Gobierno de Su Majestad Británica, miembros del Cuerpo Diplomático, autoridades civiles y militares, al pueblo americano, pueblo de Cuba.

Designado por los representativos de las clases económicas, para en su nombre testimoniar al gran pueblo americano sus sentimientos de amistad admiración y gratitud, tengo que suplicar de vuestra benevolencia dispensadme la pobre expresión de quien, por haberse forjado en la lucha de los negocios excluye toda retórica del pensamiento. No podríamos circunscribir a la grandeza y solemnidad de este acto la expresión de homenaje del pueblo de Cuba al gran pueblo americano, por que es en la manifestación cotidiana, cuando, por el respeto, la devoción y la adhesión del pueblo de Cuba al pueblo de los Estados Unidos, se producen el verdadero homenaje y la manifestación de gratitud, intensificando los sentimientos de leal amistad que unen entre sí a estos dos pueblos, el uno grande en territorio, en población y en recursos; el otro pequeño en extensión, modesto en sus recursos, pero no menos grande en sus afanes y en sus anhelos de contribuir al progreso y a la felicidad de la humanidad.

En este acto, para testimoniar el homenaje de afecto que el pueblo cubano siente en todos los instantes por el pueblo americano, se asocia hoy la oportunidad de una fecha, que si es de gloriosa recordación para el pueblo americano, constituye también el inicio de una etapa no menos gloriosa en la Historia del Mundo.

Cuatro de Julio de 1776, apenas la vida de tres generaciones ha transcurrido y la generosidad, abnegación y sacrificios de aquellos libertadores, trazando un horizonte con amplia visión del futuro que habría de seguir el pueblo americano, ha permitido que aquellas colonias de limitada población y modestos recursos, restringidas en su Comercio Exterior, obstruccionadas en el aumento de su población y agobiadas por impuestos, motivos principales de su sublevación, se convirtieran en la nación más rica, más poderosa y más respetada del Universo.

Aquellos hombres que generosamente, sin buscar recompensa personal a sus sacrificios, dieron al mundo una nueva nación que albergara a cuantos hombres de buena voluntad quisieran vivir libres y cooperar al logro de la felicidad humana y al desarrollo de las riquezas potenciales que aquel país encerraba, crearon un sistema: el sistema de igualdad de oportunidades al individuo y de la libre determinación; el sistema de la Democracia bien aplicada, por el cual se han podido obtener resultados jamás igualados por el esfuerzo humano en ninguna época de la Historia.

El pueblo cubano se siente tan vinculado al marco político y social que trazaron los hombres del Congreso de Filadelfia, por cuyos postulados e ideales también nuestros libertadores regaron con su sangre los campos de Cuba, que no obstante todas las vicisitudes que como pueblo joven ha tenido que confrontar, hoy, igual que siempre, sus anhelos y sus esfuerzos tienden a la conservación y al engrandecimiento de los principios, que tanta felicidad han proporcionado a la humanidad y tan buenos resultados han producido en el mejoramiento material, moral, cultural, político y social de los pueblos que se han adherido a sus normas. Sistema que nos ha dado tan grande bienestar, que considera a todos los hombres iguales ante la ley, que ha permitido y propiciado el prevalecimiento de los más aptos, que ha ofrecido recompensas a cuantos se han impuesto sacrificios y abnegación en el logro de todo legítimo propósito; ese sistema, que ha permitido la adquisición de un grado de cultura general nunca alcanzado por la humanidad, que ha creado el respeto al hombre por sus merecimientos personales, no por su nacimiento, condición o secta; ese sistema vive en el corazón de todos los cubanos y no podemos comprender cómo hombres bien intencionados lo puedan considerar inadecuado y caduco, aunque si comprendemos que fuerzas perversas, generadas en otros continentes, alentadas por hombres con ataviismo de esclavitud incapacitados para comprender esta Democracia que nunca disfrutaron, ni en los beneficios de su aplicación, ni en la sublime exaltación de quienes la practican, egoístamente pretendan destruir.

El pueblo de Cuba, el pueblo que en las distintas actividades trabaja y brega por el engrandecimiento de esta patria, no ha titubeado jamás, ni sentido dudas sobre la bondad de este sistema. Por el contrario, compenetrado de que en él radica la felicidad y el bienestar humanos, no ha regateado sacrificios ni eludido privaciones para hacerlo prevalecer y para que perdure, seguro y confiado de su definitiva consagración.

Es indispensable, aunque sea someramente, sintetizar las condiciones económicas en que se ha desenvuelto el pueblo cubano para apreciar en su justo valor el mérito de su conducta, la raigambre de sus ideales y patentizar el firme y perdurable sentimiento de gratitud y admiración que siente hacia el pueblo de los Estados Unidos; cuán vinculado está al sistema creado por sus fundadores y cómo ha tratado de corresponder, con una conducta leal y siempre amiga, a las buenas acciones que para con él ha tenido la nación americana.

Si el elemento principal en la gobernación de los Estados es la Hacienda, fácil es deducir cuán arduo ha sido para el pueblo de Cuba sobrevivir a la crisis más aguda que haya experimentado pueblo alguno, al caer destrozada toda la organización que edificó para atender a las necesidades y cooperar al buen éxito de la contienda en que se empeñaron las naciones que luchaban por el triunfo de los principios democráticos.

Americanos y cubanos invirtieron en Cuba capitales y trabajo hasta desarrollar una organización capaz de ofrecer una producción azucarera suficiente para abastecer las necesidades del mercado americano y de sus aliados europeos.

Terminada la contienda, aquella organización productora quedó abatida hasta sus mismos cimientos, no sólo en el valor de sus productos, sino también en los volúmenes de producción, y desde entonces el pueblo de Cuba, con pequeños intervalos de alivio, sufre los efectos de una crisis persistente y de un desempleo tan excesivo y prolongado en su industria básica, que sólo puede apreciarse comparándolo con los conflictos de otras naciones, donde un diez por ciento de desocupados sobre el total de población se considera desesperado, mientras Cuba, con abnegación y sacrificios inigualables, viene sosteniendo el pavoroso desempleo producido por una merma equivalente al cincuenta por ciento de la organización que formara para abastecer la demanda mundial de azúcar.

Ese sacrificio en que las empresas han visto perdidas la mayor parte de sus inversiones, en que el obrero ha sido desplazado, y mermado hasta lo infinito el producto de su trabajo, motivando serias dificultades en la gobernación del Estado, no puede prolongarse indefinidamente, porque, como ha dicho un paladín de la política del Buen Vecino, «ningún pueblo vive satisfecho cuando se le obliga a aceptar normas bajas de vida».

De igual modo las otras actividades agrícolas, principalmente tabaco y frutos exportables, así como la Industria y el Comercio interior han sufrido análogos quebrantos, porque las dificultades azucareras no se ciñen y limitan a esa rama industrial propiamente dicha, sino que al dislocarse todo el mecanismo de la industria azucarera, eje del sistema, se afectan todas las otras industrias, que respetadas y estimuladas por el Tratado de Reciprocidad, precisan de la energía que desarrolla la gran industria de exportación para poder cumplir su función de equilibrio en la economía interior y de mejoramiento y progreso de nuestra población obrera.

La organización productora de Cuba, integrada por empresas, y al decir empresas queremos significar la verdadera acepción del capital productor en Cuba, que lo forman trabajadores intelectuales, directores, técnicos, edificios, maquinarias, terrenos, mercancías y obligaciones, que cumplir, y no el concepto anticuado del capital como dinero disponible a expensas de quienes lo poseen, ese capital activo y los obreros, que con las empresas forman los nucleos de organización y de defensa, son comparables a los ejércitos, pero ejércitos que luchan en batalla encarnizada y constante contra un terrible y común enemigo: **la miseria.** Estos ejércitos necesitan para el triunfo en la batalla que libran, todos los atributos morales indispensables a los ejércitos militares: orden, disciplina, respeto, autoridad, y jerarquía; si estos ejércitos no pudieran triunfar del enemigo en acecho, que es la miseria, entonces la derrota conduce a los pueblos al descontento, a la desesperación y las enfermedades y todo género de calamidades se apodera del cuerpo social hasta derribar el sistema de defensa que forman hoy el capital y el trabajo. Vencido el sistema es inútil todo esfuerzo y aparece sobre los umbrales del futuro la frase del Dante: «Abandonad toda esperanza».

Pero hay que acreditar a la sufrida clase de los trabajadores cubanos, que han aceptado todas las tristes condiciones que la realidad ha impuesto a este poco afortunado país, y al coraje y tenacidad de sus empresarios, que a través de todos los tiempos han sabido sortear la tormenta, el caudal de virtudes necesario que ha permitido continuar la lucha con la esperanza de que advengan tiempos mejores para justicia de este pueblo laborioso, proporcionándole los medios de satisfacer aquellas necesidades indispensables, que por su alto nivel de Civilización y por sus aportes al progreso humano sabe aprovechar y tiene derecho a disfrutar.

El logro de esta esperanza está condicionado primordialmente a la conducta y a las relaciones entre los pueblos de los Estados Unidos e Inglaterra y el de Cuba, porque del trueque e intercambio de sus respectivos productos y servicios dependen el trabajo y la producción cubanos, que es como decir la consecución plena del equilibrio económico y del bienestar social de nuestra República, en otras palabras, pronunciadas recientemente por un gran estadista americano: «El Comercio Internacional, en virtud de sus relaciones inextricables con el bienestar económico interno, es factor decisivo para determinar la estabilidad social dentro de las naciones».

La amistad nace y se cimenta con los servicios recíprocos y Cuba, que siente sincera y leal amistad hacia esos dos grandes países: los Estados Unidos e Inglaterra, que son antorcha y pedestal de las libertades humanas, no pretende ventajas ni beneficios, más bien acepta gustosa el sacrificio de sus esfuerzos con tal de poder compartir la satisfacción de haber contribuido al bienestar y al equilibrio de la humanidad.

Cuando se expresa el intercambio económico entre dos países por medio de signos monetarios, práctica que pudo admitirse como fiel reflejo de la verdad en otras épocas, hoy, dadas las barreras arancelarias, normas de vida, valor de las monedas y poder adquisitivo de las mismas, resulta completamente inadecuado y no determina la ascendencia y valor de ese intercambio, se incurre en confusiones y errores que es conveniente señalar. Si el precio de los productos que Cuba vende a sus dos principales clientes sólo permite jornales de ochenta centavos y los productos que Cuba adquiere de sus dos grandes proveedoras se han elaborado pagando jornales de tipos mucho más elevados, la realidad es que el consumidor americano o inglés, cuando adquiere productos cubanos, los paga con un esfuerzo infinitamente menor al que ha de realizar el productor cubano para adquirir a su vez productos de manufactura británica o norteamericana, provocándose evidentemente la insuficiencia del poder adquisitivo cubano para consumir productos de esas procedencias.

El justo valor-esfuerzo no determinado en cotizaciones bursátiles, pero perfectamente perceptible en los resultados de las relaciones mercantiles entre países de economía interdependiente, ha de tenerse muy en cuenta para practicar la verdadera reciprocidad y la equidad en el trato, llevando al ánimo de los conscientes ciudadanos de esos grandes países, que demostrados los positivos resultados de la política del Buen Vecino, es pertinente intensificarla con amplia visión, aumentando y calorizando nuestras exportaciones para acrecentar en directa proporción sus posibilidades de trabajo, con jornales altos en la elaboración de los artículos que nosotros les compramos.

No sería posible emitir de esta breve síntesis un hecho que pone de relieve, aún más, si cabe, el esfuerzo casi sobrehumano que viene realizando el pueblo de Cuba. El cumplir los compromisos financieros contraídos, tanto por parte del Estado como por las empresas particulares, con sus acreedores internacionales, evidencia hasta la saciedad que el pueblo de Cuba tiene inculcado el concepto del honor y el cumplimiento de la palabra empeñada, no reparando en sacrificios para merecer y conservar la confianza de quienes le otorgaron crédito.

Esta Isla del Caribe, Benjamín de las repúblicas hermanas de América, adornada con todas las bellezas que le ha prodigado la Naturaleza y que es campo propicio por la excelente disposición de sus habitantes para demostrar los resultados de una política de verdadera cooperación y buena vecindad, puede y debe ser exponente y guía para otros pueblos de los frutos que pueden esperar del buen trato entre vecinos.

Cuba sólo anhela la oportunidad, mediante el trabajo de sus habitantes, de demostrar al mundo lo que pueden los factores económicos al servicio de hombres que tienen arraigado en sus corazones el amor a la Libertad, al Progreso y a la Democracia.

Menester era poner de manifiesto estos factores económicos, concurrentes en la situación cubana, para mejor apreciar el grado de lealtad, adhesión y agradecimiento del pueblo de Cuba a ese gran pueblo americano, que desde que en nuestras luchas libertadoras acudió a derramar su sangre al lado de los nuestros, nos ha guiado y mirado con el afecto protector de un hermano mayor, que si alguna vez no satisfizo nuestras aspiraciones, más bien podría imputarse a la inhabilidad en exponerlas que al propósito de negarlas.

Su dinero, sus recursos científicos, sus centros culturales, su preponderancia internacional, han estado al servicio de Cuba, como si con inquietante preocupación velara por nuestro crecimiento y bienestar; quizás no logrando ellos acertar siempre, quizás no respondiendo nosotros siempre como hubiéramos deseado, pero al igual que los frutos de la buena educación tardan en adquirir la madurez y los errores de los padres se subsanan por el afecto y la dedicación, así también sería prematuro enjuiciar los resultados de la confraternidad entre nuestros países, que en definitiva habrá de ser exponente de recíprocas y beneficiosas recompensas, para ejemplo y admiración de otros pueblos.

El pueblo americano ha de vivir convencido de que el pueblo de Cuba sabe apreciar su buena disposición y de que es el nuestro, pueblo noble y agradecido, que también corresponde con lealtad y cooperación a los beneficios que recibe.

Excelentísimo señor Ministro de la Gran Bretaña, Invitado de Honor, al igual que el pueblo americano, el de Cuba reconoce y aprecia la obra iniciada por los peregrinos del «Mayflower» y gloriosamente terminada por los pobladores de las Trece Colonias, que en la amplitud del vasto continente de la América Septentrional supieron forjar ese monumento perdurable a la Libertad y al Derecho que son los Estados Unidos, arraigándolo desde sus orígenes en la tolerancia, respeto y comprensión humanos que han sido características esenciales de sus progenitores, los ingleses.

Excelentísimo señor Embajador de los Estados Unidos, vuestro Gobierno y vuestro pueblo, que escuchan estas palabras y han de leer la reseña de este grandioso homenaje, en el que participan por igual, con espontánea y rara unanimidad, gobernantes y gobernados, todas las clases sociales de Cuba, sin distinción de matices ni de credos políticos, no podrán, sin embargo, compartir en presencia, la sincera emoción de estos momentos, que usted sí experimenta y siente con nosotros.

Sea usted, Excelencia, el intérprete fiel, el portador y el emisario que con su talento y noble corazón, supla lo que por la limitación de tiempo y con mis torpes palabras no hayamos podido expresar de la magnitud de este acto, de los esfuerzos que realiza el pueblo de Cuba por hacerse acreedor al buen trato de vuestro pueblo, y de nuestro ferviente anhelo por demostrar, con el trabajo y en los hechos, la virtualidad y la eficacia de la confraternidad, en ideales y sentimientos, entre Cuba y los Estados Unidos.

Jefferson, Franklin, Adams, Washington, y tantas otras luminarias de la Democracia, que hace hoy ciento sesenta y dos años cambiaron el curso de la Civilización y abrieron un continente a la Libertad y al Amor entre los hombres, propiciando la felicidad humana para que futuras generaciones alcanzaran niveles de Progreso insospechados hasta por los cerebros más audaces, escuchad la reverente y emocionada invocación que en estos momentos hace el pueblo de Cuba para rendir santo tributo de respeto a vuestra gloriosa memoria.

El pueblo de Cuba hace votos por la prosperidad y afianzamiento de las instituciones democráticas de los Estados Unidos y por la felicidad del pueblo americano y pedimos al Todopoderoso que guíe a los dirigentes de nuestros países para que las futuras generaciones recuerden la actual con el mismo respeto, admiración y agradecimiento con que nosotros recordamos a los que el 4 de Julio de 1776, en Filadelfia, y el 10 de Octubre de 1868, en Yara, supieron con nobleza, generosidad y clara visión del porvenir, legarnos una herencia preciosa de libertades públicas».

El señor Palacios recibió una verdadera ovación por su pieza oratoria.

ALGO QUE USTED NO HA OIDO HASTA AHORA

Cuando usted haga girar el botón de sintonía de un PHILIPS, no tardará en darse cuenta que el mejor Receptor que usted ha experimentado hasta el momento sólo le permitió apreciar una parte de las grandes posibilidades que puede ofrecer la moderna ciencia del Radio. Los desarrollos que crearon la "Nueva y Mejor Audición PHILIPS" son el secreto del por qué de esa notable diferencia.

Las sutilezas en las inflecciones de la voz, el "equilibrio" de la sonoridad — hasta aquí fuera del alcance del Radio — ahora se los proporciona el PHILIPS con absoluta fidelidad. Ruidos estáticos ya no destruirán más el placer de escuchar una buena audición; el nuevo tubo PHILIPS SILENTODO los suprime aumentando cinco veces la sensibilidad del Receptor — esto también significa que las Estaciones débiles o muy distantes pueden escucharse con toda la pureza deseada.

Pero no es sólo excelencia de reproducción lo que el PHILIPS le ofrece. Su incomparable poder para captar estaciones lejanas de onda corta es algo que maravilla — es el tema obligado en las conversaciones de todos aquellos que poseen uno de estos admirables Receptores.

Con un PHILIPS usted puede, positivamente, oir al mundo entero, pero no con las limitaciones hasta ahora comunes a todo Receptor de onda corta, sino con la misma potencia, claridad y belleza de sonido que escucharía cualquiera de las buenas estaciones locales.

$169.50 MODELO 362 — Receptor de lujo para todas las ondas, de 10 tubos, empleando el nuevo Tubo "Philips Silentodo".

Usted podrá oir París, Buenos Aires, Londres, México, Berlín, Río de Janeiro, España y otras muchas remotas trasmisiones como si materialmente viviera en cada una de esas grandes ciudades.

Philips

Philips

MODELO 216 — Receptor de 3 bandas, para todas las ondas. "Antifading" muy eficaz actuado por 2 tubos.

$55.00

MODELO 462 — Receptor de 3 bandas, para todas las ondas. 5 tubos Philips rojos "E".

$79.50

GIRALT

O'Reilly 61 - Teléf. M-9944

San Rafael 1½ - Teléf. A-6511

La Gran Calidad Europea

DISCURSO DEL SR. JUAN H. ARMENTEROS

El señor Juan H. Armenteros habló en su carácter de obrero manual y como representante de la "Asociación de Pequeños Propietarios de Casas de Obreros". Se expresó en los términos siguientes:

«Honorable señor Presidente de la República, Honorables señores Secretarios del Despacho, señor Jefe de las Fuerzas Armadas de la Nación, Excelentísimo señor Embajador de los Estados Unidos de América, Excelentísimos señores Representantes de los demás pueblos amigos, Corporaciones Económicas, prensa y pueblo de Cuba, señoras y señores:

En este aniversario del calendario histórico de una gran nación vecina y hermana, en esta fecha gloriosa del 4 de julio de 1938, retrotrayendo la memoria al inolvidable 4 de julio de 1776, un ciudadano de origen humilde, un cubano que a orgullo tiene el ser descendiente de libertadores, deja oir su voz sin pretensiones ante esta magna reunión de grandes, medianos y pequeños, para decir algo que seguramente no será nada nuevo sobre lo que significa para cuantos me dispensen el honor de escucharme en este deslumbrante acto celebrado por el pueblo de Cuba, a través de sus clases representativas, como demostración de reconocimiento y simpatía en honor del grandioso y nunca bien admirado pueblo a quien Jorge Washington diera libertad; porque este acto, señores, viene a decir ante las Américas y ante el mundo entero que los pueblos, como los hombres, deben grabar en sus conciencias las deudas de gratitud contraídas bajo cualesquiera circunstancias, máxime si ésta se deriva de la cooperación recibida para conquistar la independencia; porque este acto, señor Embajador de los Estados Unidos, cuya representación tenéis acreditada ante nuestro Gobierno y cada día acreditáis ante el corazón de mi Patria, dice al pueblo de donde procedéis que la amistad y ayuda ofrecidas por vuestra gran nación a los cubanos que luchaban por su independencia política, social y económica en los aciagos momentos del 95 al 98, constituyen el sello irrompible que dejó unidos para siempre los destinos de las democracias fundadas por Washington y por Martí, y hacen que esta noche cantemos loas sentidas ante los manes de los cubanos y americanos que cayeron en la indómita región oriental con el grito de Cuba libre en los labios.

Aquí se congregan desde el Honorable Presidente de la República, tres veces patrjotas, hasta el más modesto ciudadano, desde el militar de brillante historia hasta la mujer anónima heroína del hogar, desde los intelectuales brillantes hasta los más humildes obreros, todos con el anhelo de testimoniar al pueblo de los Estados Unidos, no sólo el agradecimiento de que antes nos hablaba, sino también nuestra admiración por sus instituciones, nuestra devoción por sus enseñanzas, que elaboradas en el curso de casi dos siglos por sus grandes hombres, sus ilustres pensadores y sus insignes gobernantes, han servido para convertirlo en faro del Continente Americano y en antorcha de la Democracia universal.

Cuba, por lo mismo que tiene fe en sus destinos de pueblo libre, se siente orgullosa de sus vinculaciones con el pueblo americano. Orgullosa de que los Estados Unidos sean la hermana mayor de la pléyade brillante de las Repúblicas de América; orgullosa de que en su bandera, sobre el triángulo sangriento que recuerda el sacrificio de tres generaciones de cubanos y la sangre derramada por los centauros de Roosevelt, rutile una estrella clara y luminosa como si se hubiera desprendido de una magnífica constelación; orgullosa de que sus instituciones se hayan calcado sobre las que rigen los destinos del mayor haz de ciudadanos libres, iguales ante la Ley y sobre todo iguales ante la diosa oportunidad, que la historia del mundo ha conocido; orgullosa, en fin, de que la Naturaleza, al colocar los dos países en una proximidad significativa y bajo climas diferentes, haya hecho de ellos el ejemplo clásico de los buenos vecinos, la enseñanza viviente de la eficacia de la cooperación entre débiles y fuertes.

Precisamente el homenaje de esta noche constituye un himno a esa cooperación. El pueblo, celoso como el que más de su soberanía, rebelde como el que más a rendir vasallaje a ningún otro pueblo, reacio como el que más a mendigar la dádiva humillante del poderoso, confiesa altivamente que cifra sus ansias de mejoramiento, su anhelo de bienestar en su cooperación con el pueblo de los Estados Unidos. Por lo mismo que procedo de las filas del trabajo, puedo afirmar que el obrero americano constituye el punto de mira de las clases trabajadoras de Cuba, no sólo para igualarlo en su alto «standard» de vida, sino también para imitarlo en su superación cultural, en su patriotismo sereno y constructivo, en su magnífica disciplina de ciudadano. Si no hay ni puede haber sonrojo para nosotros en haber bebido en sus fuentes el agua limpia de los ideales democráticos; si no hay ni puede haber mortificación en recordar que con su auxilio conquistamos la libertad, tampoco puede haber mortificación ni sonrojo en proclamar que emulamos constituye la cima de nuestras aspiracionesy que aspiramos a conquistar éstas también con su ayuda.

En este sentido ciertamente el pueblo de los Estados Unidos tiene también deberes y responsabilidades. Le vienen impuestas por su función predominante en los destinos de la América libre; le vienen impuestas por su participación en nuestras luchas libertadoras; le vienen impuestas por la vecindad geográfica, por su misma condición de pueblo fuerte y por su mismo elevado concepto de la Democracia. Sería negar su propia historia, haber ofrecido a Cuba la sangre de su juventud para hacerla libre, y negarle después las facilidades de sus mercados para hacerla próspera, merced al libre flujo y reflujo de los frutos de su zona fría y de nuestro clima tropical, de su magnífica industria y de nuestra próvida agricultura.

Hagamos, pues, votos esta noche porque los mandatos de la Naturaleza, obedecidos por la Historia en la etapa gloriosa del 98, lo sean también en la hora actual y en la hora de mañana por los gobernantes de los dos pueblos. Hagamos votos, señoras y señores, porque haciendo paralelo a la Resolución Conjunta que declaró nuestro derecho a la independencia, una nueva «Joint Resolution» redactada y votada en español y en inglés, proclame ante al mundo esta bella y ejemplar afirmación: Los Estados Unidos y Cuba son y de derecho deben ser dos hermanos felices en el hogar común de la América libre.»

Muchos aplausos recibió el señor Armenteros al final de su discurso.

"LOS TRABAJADORES CUBANOS ANHELAMOS LA REVISION DEL TRATADO DE RECIPROCIDAD"

El Sr. Chiappy, Presidente de los Ferroviarios, agregó «que los beneficios de nuestra amistad con los EE. UU. se revelan con el aumento de $100.000,000 en la exportación»

PALABRAS DEL CNEL. C. DE LA TORRIENTE, EN NOMBRE DE LOS VETERANOS COMPAÑEROS DE LOS SOLDADOS DEL NORTE

Por la Hermandad Ferroviaria de Cuba, hizo uso de la palabra el señor Luis M. Chiappy, presidente de la Delegación número 2, quien se produjo en la forma que sigue:

«En el día de hoy, cuatro de julio de 1938, el pueblo de Cuba, de manera espontánea y entusiasta, rinde homenaje de admiración y cariño, al pueblo de la gran nación democrática de los Estados Unidos de Norte América.

En nombre de los trabajadores de mi patria, a cuya clase me honro en pertenecer, alzo mi voz en este acto, dedicando mis primeras palabras para saludar con cariño y cordialidad, a la gran nación Norte Americana, con la que estamos íntimamente vinculados por indisolubles lazos de gratitud, amistad y reciprocidad.

Cuna de los Washington, Lincoln y Roosevelt, ha sabido marchar a la cabeza del progreso político de la humanidad. Cuba, en este momento histórico de su desenvolvimiento, ofrece un sentido y respetuoso recuerdo a la venerada memoria de Theodore Roosevelt, y tiende su mano cariñosa, franca y cordial, a su digno sucesor, nuestro grande y leal amigo, Franklin Delano Roosevelt, actual Presidente de dicha nación, para quienes solicito vuestros calurosos aplausos, como pálido exponente de nuestros sentimientos.

Hermosa y grande es la historia de la nación norteamericana. Hace hoy 162 años, el 4 de julio de 1776, se declaró la independencia de los Estados Unidos de Norteamérica para gloria de todo el continente, por haber sido el primer gobierno democrático instaurado en el mismo.

Carente de tiempo para describir en toda su magnitud lo que ha sido y es la nación norteamericana, imposibilitándome ello el poder bosquejar la historia de su desenvolvimiento político, social, económico y nacional, permítaseme poner de relieve ante ustedes, las virtudes de civilidad y acendrado patriotismo que constantemente han impulsado en forma decisiva el progreso y desarrollo de esa gran nación.

Patriotas por excelencia, han podido crear una de las primeras nacionalidades del mundo.

Civilizados por naturaleza, han sabido brindar abrigo y calor a toda la humanidad.

Cuba, ha sentido el beneficioso influjo de tales virtudes; y así, nos enfrentamos ante una verdad histórica, al considerar el aporte moral y material que nos hizo esta extraordinaria nación, para cooperar a nuestros anhelos de libertad.

Sangre de americanos regó nuestros campos de batalla, y el apoyo material de dicha nación, contribuyó a nuestras ansias de independencia; y el 20 de mayo de 1902, fecha gloriosa y memorable para el pueblo de Cuba, el gran amigo nuestro que también expuso su vida por nuestra causa, «Theodore Roosevelt», logró ver cristalizados en una hermosa realidad los sueños y anhelos de todo el pueblo cubano.

Durante los treinta y cinco años de República, indudablemente que nuestro país ha progresado, acentuándose ese progreso a partir del año 1934, en que por la política democrática desarrollada por Franklin Delano Roosevelt desde la Presidencia de los Estados Unidos, se logró seguir igual política en nuestro país; obteniéndose una legislación social, en cuyo aspecto estábamos completamente atrasados, y gracias a la cual, a la desaparición de la Enmienda Platt, y a la concertación del Tratado de Reciprocidad, se ha elevado el desenvolvimiento económico de la nación, demostrado gráficamente, con la cifra de cincuenta y siete millones ciento cincuenta y dos mil noventa y ocho pesos, que fué el montante de exportación correspondiente al año mil noveciento treinta y dos, comparados con ciento cincuenta millones ciento cincuenta y siete mil ochocientos veinte y un pesos, que ha sido la exportación lograda en el año mil novecientos treinta y siete.

Los trabajadores cubanos, en este día memorable, anhelamos que el Gobierno de Norteamérica, revise el existente Tratado de Reciprocidad, a fin de que se resuelvan las dificultades económicas que se han presentado este año y las cuales estamos confrontando con graves perjuicios para el proletariado, de cuya revisión, sin duda, se obtendrán beneficios positivos para ambas naciones, sugiriendo al mismo tiempo la conveniencia de establecer una Conferencia Anual Panamericana, para que en la misma se traten de resolver todos los problemas económicos y sociales de la América, que permitan hacer de nuestro Continente un emporio de bienestar y riqueza.

Los obreros de Cuba, al anhelar un mayor desenvolvimiento económico para nuestra Patria, abrigamos la firme creencia de que cada día se estrecharán más y más, los lazos que nos unen a la nación homenajeada, hermanando y armonizando al mismo tiempo los intereses del Capital y el Trabajo, a fin de obtener un mayor beneficio para ambos países y que la equidad, la justicia y la paz social reinen para bendición de todos.»

Los aplausos de la enorme concurrencia, fueron el premio que recibió por su peroración el señor Chiappy.

Discurso del Dr. Cosme de la Torriente

Sr. Presidente de la República.

Sr. Embajador de los Estados Unidos de América.

Sr. Presidente del Comité Organizador de este Homenaje.

Señoras y señores.

Accediendo a la afectuosa invitación de mi personal amigo el señor José Manuel Casanova y a los deseos, insistentemente expresados, de mi excelente compañero del Ejército Libertador y Presidente de la República el Cor. Federico Laredo Bru, consumo un turno en este gran homenaje al pueblo americano en su fiesta nacional del 4 de Julio, en que se conmemora el 162o. aniversario de la Declaración de Independencia. En oportunidad tan señalada, y más, presidiendo la Asociación de Veteranos de la Independencia de Cuba, créome obligado a expresar hoy aquí cuáles son los sentimientos de los que guerreamos por hacer a Cuba Libre, máxime cuando participé en todo el proceso histórico que culminó en la campaña de Santiago de Cuba en que los americanos, mandados por el Mayor General William L. Shafter, y los cubanos, por nuestro Lugarteniente General Calixto García —a cuyas órdenes tenía el honor de servir— atacaron y rindieron dicha ciudad, a la vez que la escuadra de los Estados Unidos, al mando del Almirante Sampson, destruyó la víspera de un 4 de Julio, a la española del heroico Almirante Cervera.

Antes de entrar en materia quiero rendir mi más sentido homenaje a las damas americanas y cubanas que con su presencia realzan esta bella fiesta, y en particular a las dos que las representan principalmente, a la señora Leonor Montes de Laredo, esposa de nuestro primer Magistrado, y a la señora Wright, Embajadora de los Estados Unidos. Y ya que no se encuentra presente entre nosotros—aunque lo está en nuestro pensamiento y en el corazón de todos los que en este gran coliseo nos reunimos—el Presidente de los Estados Unidos, Franklin Delano Roosevelt, vayan a él por sobre los mares y las montañas nuestros más expresivos saludos, cabalgando en las ondas que las estaciones de radio en estos instantes utilizan para trasmitir al mundo todo lo que aquí decimos, y con él a su esposa, la señora Eleanor Roosevelt, la primera dama de esa noble nación, por su inteligencia privilegiada, su caridad inagotable, sus bellas condiciones de madre de familia y de ciudadana ejemplar, vayan también los aplausos de esta gran concurrencia, como la expresión más pura de los sentimientos de admiración del pueblo cubano.

Los Veteranos de la Independencia que figuran en la Asociación que presido, por medio de su Consejo de Directores, después de exponer públicamente todo lo que los Estados Unidos han hecho por el pueblo cubano, desde que en nuestra isla se iniciaron los primeros esfuerzos para conquistar para Cuba la Libertad, la Independencia y la Soberanía, declararon que veían con gran simpatía cuantos actos de confraternidad se celebrasen en honor del pueblo de los Estados Unidos y especialmente en este glorioso día del 4 de Julio, sin preguntar a los organizadores de los diferentes festejos, cuáles son sus ideologías, por lo mismo que creemos que la única firmemente arraigada en la conciencia ciudadana de nuestro pueblo es la republicana-democrática, que estableció la Asamblea Constituyente de Guáimaro en la Constitución del 1 de Abril de 1869, que mantuvo en las de la última Guerra de Independencia, las de Jimaguayú y La Yaya y, más tarde, en la Constitución de 1901, a cuyo amparo se estableció la República de Cuba el 20 de Mayo de 1902; ideología que a pesar de los vendavales que han azotado nuestra política, se ha mantenido en las Leyes Constitucionales que han regido la Nación en estos últimos años.

De acuerdo con ese criterio hemos asistido los Veteranos al banquete dado noche en el Hotel Nacional a los representantes diplomáticos de los Estados Unidos y de la Gran Bretaña, y así también han marchado hoy en el desfile popular que acudió al monumento conmemorativo del Maine, como asistimos a este acto.

En toda esta concurrencia estoy seguro que late el mismo sentimiento de gratitud hacia el gran pueblo que en horas tristes siempre nos tendió su mano y que en un día inolvidable, envió a sus marinos y a sus soldados a vencer, o a morir, junto a los cubanos que guerreaban por independizar a Cuba. Y al observar ese sentimiento de gratitud recuerdo que en nuestro pueblo brillan también otras grandes virtudes, algunas de las cuales estamos los cubanos en la hora de ahora tan necesitados de que se exterioricen, principalmente la tolerancia, la concordia, la unión, el espíritu de cooperación y de solidaridad social, tan indispensables cuando un pueblo como el nuestro, que tanto ha batallado para obtener su independencia y su soberanía, hasta lograr al cabo verlas consolidadas, requiere un último esfuerzo para, después de haber logrado la abrogación del Tratado Permanente, que por un grave error nos impusiera la llamada «Enmienda Platt», llegar en seguida a la consolidación definitiva que representa el rápido retorno a la vida constitucional. De este modo trabajaría Cuba por la consecución de su felicidad, a la que los pueblos tienen derecho, como reza la Declaración de Independencia, que un día escribiera Jefferson para el suyo y que no podrá encontrarse jamás en nuestra tierra si antes no logra ver asentada en ella el reinado del derecho, de la paz y de la justicia social.

Si yo hubiera sido el organizador de este grandioso homenaje, el mismo habría comenzado por la lectura de la Declaración de Independencia del 4 de Julio de 1776 y a continuación la Resolución Conjunta del Congreso de los Estados Unidos de América de 20 de Abril de 1898, los dos más grandes documentos—a mi juicio—junto con la Constitución Federal y la Proclamación de Emancipación de los Estados, de la Historia de la patria de Washington, de Jefferson, de Lincoln, de Theodoro Roosevelt, de Wilson y de Franklin D. Roosevelt y quizás, y sin quizás, los que más grande influencia ejercieron en todo nuestro continente. No puedo sustraerme al deseo de leer el siguiente párrafo de la Declaración del 4 de Julio de 1776.

«Nosotros consideramos esas verdades como evidentes por sí solas; que todos los hombres han sido creados iguales; que han sido dotados por su

(Continúa en la página 19)

DIARIO DE LA MARINA

(S. A.)
FUNDADO EN 1832.
(Dirigido hasta 1919 por D. Nicolás Rivero y Muñiz)
DIRECTOR: Dr. JOSE I. RIVERO
ADMINISTRADOR: D. CELSO GONZALEZ
Domicilio Social: PASEO DE MARTI, número 103
Joshua B. Powers, Ins. 220 East. 42nd. St. New York City

Editado por la Cía. DIARIO DE LA MARINA, (S. A.), cuyo programa consista en la defensa de los intereses generales y permanentes de la Nación cubana, de los especiales de la Colonia Española establecida en la misma y de la unión y armonía entre los diversos elementos que conviven en el país. Art. 16 de los Estatutos.

TELEFONOS DEL DIARIO

Dirección	M-2356
Administración	M-7911
Suscripciones	M-7911
Quejas	M-7911
Clasificados	M-7915
Jefa Redacción	M-1287
Redacción	M-7913
Sports	M-7912
Ag. Guanabacoa	XO-1584

PRECIOS DE SUSCRIPCION

	Territorio Nacional	Extranjero	Países Fuera del Convenio Postal
Año	$ 13.50	$ 17.00	$ 20.00
Semestre	7.00	9.00	11.00
Trimestre	3.75	5.00	6.00
Mes	1.30	——	——
Domicilio Semestre	——	8.00	7.00

EDITORIAL

Después del homenaje

El homenaje de Cuba a los Estados Unidos y a Inglaterra ha revestido toda la brillantez que se esperaba. Ha sido un tributo total, del que no ha estado ausente ninguna de las clases sociales del país. Patronos y obreros, trabajadores intelectuales y manuales, profesionales y artesanos, artistas y hombres de ciencia, todos los que en la nación representan una iniciativa, un esfuerzo, una riqueza, una voluntad firme de progreso, se han juntado esta vez, por encima de todo circunstancial desacuerdo, para rendir honor a dos pueblos ejemplares, a dos pueblos cuya ruta a través de la historia se caracteriza por su rectitud y precisión, por su expeditividad para llegar a metas constantemente renovadas de bienestar, justicia y civilización. La humanidad anglo-americana se ha desarrollado bajo el signo de la eficiencia. Inglaterra nos ofrece el caso excepcional de un pueblo que ha alcanzado el «máximum» de la perfección democrática con el «mínimum» de violencia. La Gran Bretaña es la tierra de las revoluciones sin sangre. Este milagro sólo puede verificarse cuando los hombres tienen un hondo sentido de la solidaridad social y, deponiendo individuales egoísmos, son capaces de ponerse de acuerdo sobre todo aquello que signifique mayor justicia y más positiva felicidad para la comunidad ciudadana. Ningún pueblo como el inglés ha sabido conciliar tan sabiamente la tradición y el progreso, las fuerzas conservadoras que sirven de custodia de los valores permanentes de la nación y de freno para las impaciencias peligrosas, y las fuerzas liberales que, sobre la línea de lo tradicional, realizan avances ciertos, plasman nuevas formas de vida y aseguran al hombre mejores condiciones de existencia. Sólo así se explica que siendo este país el más demócrata y liberal del mundo, sea también el que tiene una aristocracia más respetada y amada. Y es que, como ha observado cierto filósofo de la historia, la aristocracia inglesa no es una entidad separada del pueblo inglés, sino una especie de lujo que el pueblo inglés puede permitirse por su misma plétora de vida, por su gran confianza en sí mismo. Ese pueblo sabe que, llegado el caso, esa aristocracia es la primera en abdicar de todas sus prerrogativas si de ese modo sirve mejor al interés común.

En cuanto a los Estados Unidos, no en balde se formaron por un magnífico desprendimiento del propio pueblo inglés. La lucha de las trece colonias fundadas por los peregrinos del «Mayflower» no fué contra aquel pueblo; fué contra determinadas decisiones de la metrópoli que restaban oportunidades de libre determinación y de progreso a aquellos hombres que habían decidido constituir una gran civilización en el norte de este continente. En los documentos de Jefferson, de Franklin, de Adams, de todos los que moldearon el espíritu de la revolución americana, no hay una sola expresión destemplada contra la nación inglesa. Son documentos afirmativos, que definen derechos, que establecen criterios políticos, sociales, económicos de enorme avance para su tiempo; que revelan el ánimo de luchar no «contra» alguien, sino «en favor» de algo. Este es el verdadero sentido de la independencia americana. Por eso las relaciones de amistad y fraternidad entre los Estados Unidos e Inglaterra no se han entibiado nunca. Por eso no existen hoy en el mundo dos pueblos que estén tan íntimamente unidos como el inglés y el norteamericano. Por eso Cuba ha juntado a ambos en un mismo homenaje, dando lugar a que sus dos banderas apareciesen enlazadas junto a la cubana; hermoso espectáculo que hizo exclamar al Embajador Wright en su admirable discurso del hotel Nacional: «¡Qué gran felicidad en esta fecha del cuatro de julio ver como un inglés y un americano pueden sentarse juntos ante una bien servida mesa y entre las banderas de los Estados Unidos y de Inglaterra y los acogedores pliegues de la de Cuba!»

Estamos satisfechos. El homenaje de Cuba a los dos grandes pueblos ha tenido un aire de espontaneidad que nos llena de júbilo, por cuanto revela que nuestro pueblo no se deja llevar por la prédica mal intencionada y demagógica y, sin reservas de ningún género, confiesa su afecto, su gratitud, su simpatía, su admiración a dos naciones que no sólo nos han mostrado siempre una clara voluntad amistosa, sino que significan, en la hora de tinieblas que hoy vive el mundo, dos inmensos faros cuyas luminarias habrán de guiar a la humanidad, más tarde o más temprano, hacia la blanca rada acogedora donde sea posible una existencia tranquila, armoniosa y feliz.

La reforma del Derecho alemán

(Por el Dr. Rothenberger)

Bien es verdad que el derecho de un pueblo es parte de su naturaleza y de la conciencia de la solidaridad y que la historia nos enseña que no suelen producirse modificaciones radicales y súbitas de este aspecto concreto de la convivencia social. Pero hay casos en que el carácter de un pueblo ha sido, por diversas razones, cohibido y desviado de su evolución natural y, entonces, cuando desaparece el obstáculo que se oponía a su libre desenvolvimiento, en brevísimo tiempo se verifican transformaciones que parecen desmentir el aforismo de la continuidad en la vida, pero que no hacen más que confirmarlo, porque lo que sucede es que se restaura la originalidad creadora de la conciencia jurídica colectiva.

Esto es lo que ha acontecido en Alemania a partir de 1933: el pueblo se ha desembarazado de las abstracciones y juicios extraños impuestos a su sentimiento jurídico, que habían viciado hasta el advenimiento del socialismo nacional el procedimiento de formación de las normas políticas.

El socialismo nacional entiende que no existe el derecho por el derecho, sino que las normas son función de la vida nacional, derivan su existencia del pueblo y para él rigen, para su bienestar, para el orden de su estructura social. No se debe abusar del derecho a pretexto de fines colectivos ni puede admitirse que la realización de actos nocivos a la colectividad sea amparada por el formalismo jurídico. Tal es el significado de la máxima: es derecho lo que es útil al pueblo, e injusto todo lo que le perjudica. El concepto socialista nacional del derecho, revolucionario y completamente nuevo, se orienta por los valores peculiares del pueblo, la tierra, el trabajo, el honor, las fuerzas defensivas de la nación y los valores culturales. Es la antítesis del liberalismo individualista.

El punto de partida de la revolución jurídica de Alemania, que había de desalojar del país el cuerpo de normas de la cultura romano-helénica-bizantina, recuerdo petrificado de lo que siglos antes había sido derecho vivo nacional de los romanos, ha sido el derecho político. En lugar del sistema de contrapesos y limitaciones introducido por la Constitución llamada de Weimar, de 1919, con sus partidos de intereses divergentes y egoístas y su imposibilidad de orientación fija y consecuente, se ha establecido el principio de jerarquía. La responsabilidad incumbe exclusivamente al canciller-presidente, el gobierno es un órgano consultivo, el Reichstag y las elecciones que designan sus miembros no dividen al pueblo en facciones hostiles entre sí, antes bien sirven para dar testimonio de fidelidad y de confianza. El centro del derecho político no es el Estado, sino el pueblo. Todos los demás fenómenos son secundarios, necesarios y útiles en la medida en que cumplen su cometido de servir al pueblo. La voluntad del pueblo se expresa en el Partido, única organización política. Por eso no hay más que un solo legislador, que es al mismo tiempo autoridad suprema de la administración. No hay ya división de poderes, ni soberanía de las regiones. Pero no hay tiranía, ni centralización que anule la vida local. Al contrario, los municipios tienen nuevas competencias y gestionan intereses locales bajo su responsabilidad.

En el derecho se advierte que cada pueblo tiene las normas que corresponden a su espíritu, cultura y concepto del mundo. El derecho es reflejo de la actividad espiritual del pueblo. Esta correspondencia se observa principalmente en el derecho penal que, desempeñando funciones de garantía del orden externo, está inspirado o dominado por elementos morales. El canciller encargó en abril de 1933 que se iniciaran los trabajos de la reforma. Esta labor requerirá bastante tiempo. Entretanto se han realizado varias reformas parciales importantes. En el mismo año de 1933 se dictó la ley contra los delincuentes habituales, que prescribe medidas de seguridad y corrección. La reincidencia era un fenómeno frecuente, que el legislador anterior no había debidamente atendido. El nuevo régimen ha adoptado las medidas que aconsejaba la experiencia. En 1934 se modificaron las disposiciones relativas a los delitos de alta traición, que el nuevo derecho castiga severamente, considerándolos los más graves y menos excusables. El 26 de junio de 1935 se promulgó la ley que eximía a los jueces penales de la obligación de atenerse a la letra de la ley. En adelante, cuando un acto, aunque no esté castigado expresamente por la ley, suscita la censura del sentimiento jurídico colectivo manifestado en los pensamientos fundamentales de una ley penal vigente, será punible. Los fallos dictados han demostrado la conveniencia de esa ley.

En la legislación racista figuran medidas relativas a individuos de estirpe indeseable y leyes para impedir la generación de enfermos y para proteger la salud hereditaria del pueblo alemán. La esterilización no tiene carácter penal o infamante, al contrario, se estima beneficiosa para el individuo y la colectividad. Una ley relativa al matrimonio tiene el mismo fin: prohibe el matrimonio de personas que adolecen de enfermedades contagiosas, mentales y otras hereditarias.

La revolución alemana ha sido nacional, pero también socialista. En la vida política ocupa lugar central el trabajador, intelectual y físico. La idea de la lucha de clases ha desaparecido y en el convencimiento que sólo su superación puede salvaguardar la paz social, se dictó en 1934 la ley de ordenamiento del trabajo nacional, una de las fundamentales del sistema político alemán.

En las empresas el patrono es jefe de la explotación y los trabajadores y empleados se consideran colaboradores a las órdenes de aquél, con el objeto de cumplir todos el fin de la empresa y favorecer el bien general del pueblo y del Estado. El patrono actúa como jefe, pero a su lado está un consejo designado por los trabajadores, encargado de velar por el mantenimiento de la confianza recíproca y de dirimir los posibles conflictos. Si el jefe de empresa falta a su deber, se le puede declarar incapaz de ejercer esta función, designando otra persona para que ocupe su puesto.

Antes los trabajadores recurrían a la huelga, hoy existe un órgano estatal que tiene a su cargo la vigilancia de la gestión de las empresas a fin de que se ajuste siempre al interés exclusivo de la colectividad nacional. Han desaparecido las asociaciones de patronos y de obreros. Todas se han fusionado en una organización común: el Frente Alemán del Trabajo.

La posible destitución de un jefe de empresa revela un nuevo concepto de la propiedad. Es cierto que se reconoce la propiedad, pero no se admite la anterior carencia de obligaciones; la propiedad no es derecho absoluto y abstracto, deriva del ordenamiento colectivo y está por tanto integrada en las obligaciones para con la colectividad. La propiedad privada de la tierra sólo implica derecho al aprovechamiento del suelo en cuanto no se oponen intereses del pueblo. El ejemplo más importante del nuevo concepto de la propiedad es la ley sobre el patrimonio rural familiar, inalienable e inembargable. En esta institución se manifiesta que la propiedad se ha convertido en un servicio a la colectividad.

Otras medidas no menos importantes se refieren al derecho civil, al mercantil y al de la economía. La nueva ley de las sociedades por acciones mantiene la responsabilidad del jefe de empresa, refuerza su autoridad y acentúa su carácter social. La reforma del Código Civil exgirá labor considerable, pero está ya decidida a la sustitución de sus preceptos anticuados. El derecho matrimonial y otras partes importantes del derecho de familia han sido ya reformados.

El papel del juez ha adquirido gran realce porque sus competencias son ahora más extensas que antes. Persiste su independencia y autonomía, pero sus fallos han de estar inspirados en la ideología de la dirección política, con la cual han de identificarse los jueces.

En todos los aspectos de la vida jurídica se observa viva actividad que anima el sentimiento pristino de derecho; no se descuida el estudio de la legislación comparada, que ha experimentado notable auge, porque existen ideas supremas y eternas que, tácitas o declaradas, son comunes a todos los pueblos cultos.

Al Margen de la Historia

EL ROMANCE DE ALEJANDRO II

XII

ACTIVIDADES REVOLUCIONARIAS

El día 7 de febrero de 1878, Vera Zassulitch, nihilista, descargó dos veces su revólver sobre el general Trepow, prefecto de Policía de San Petersburgo, hiriéndolo de gravedad.

La señorita Zassulitch era de noble cuna. Sus abuelos habían servido fielmente a los amos de Rusia, y eran dueños de una fortuna considerable. Pero el amor intervino de manera definitiva en la vida de aquella jovencita. El terrorista Bogoliubow—alto, pálido, delgado—después de hacerla suya, la inició en las actividades revolucionarias. Y la señorita Zassulitch abandonó a los suyos por seguir la suerte de aquel joven que hablaba «en nombre de la santa Rusia» con sus grandes ojos azules clavados en la inmensidad.

Un día, Bogoliubow fué sorprendido por los esbirros de Trepow. En la Fortaleza, lo sometieron a un severo interrogatorio. Valientemente, el detenido se negó a contestar. Entonces Trepow, en un arrebato de cólera, mandó que lo azotaran. Y el «knut» cayó sobre la espalda frágil del joven terrorista, una y otra vez...

Vera Zassulitch juró vengarse. Y el 7 de febrero hirió gravemente al general Trepow, inaugurando toda una época de atentados terroristas.

El juicio contra Vera Zassulitch despertó un interés enorme. Los más altos funcionarios del imperio acudieron a presenciar este espectáculo grandioso en el que, por primera vez en la historia de Rusia, se proferían palabras de verdadera exaltación libertaria, sin respeto a los emblemas imperiales que adornaban la sala, imprimiéndole un sello de augusta majestad.

Y Vera Zassulitch no fué castigada. El presidente leyó el veredicto de inculpabilidad en medio de una ovación atronadora que, bien pronto, se transformó en una verdadera explosión de entusiasmo popular.

Más de veinte mil personas rodearon a la joven aristócrata al salir del tribunal. Fué cargada en hombros como si fuera una verdadera heroína, y la condujeron en triunfo por las calles de San Petersburgo, provocando una verdadera alteración del orden. La fuerza pública se vió precisada a intervenir. Los gendarmes y los cosacos tuvieron que dar una carga violentísima para impedir que la manifestación llegara a casa del general Trepow. Veintidós muertos y cincuenta y siete heridos fué el resultado de aquella jornada de triste memoria.

Inmediatamente, en Kiev, en Moscú, en Odessa y en Kharkow, se produjeron desórdenes populares y de carácter nihilista. En Odessa, singularmente, fueron de extrema gravedad. Allí reinaba por el terror el nihilista Kowalsky. La policía logró apresarlo y, tras un juicio sumarísimo, fué ejecutado.

Pero empezaron las represalias de uno y otro bando. Dos días después de la ejecución de Kowalsky, el general Miezentsew, jefe de la Tercera Sección, fué asesinado de una puñalada, a las doce del día, en una de las plazas más concurridas de San Petersburgo. Fué tan rápido el atentado, que nadie vió al asesino.

Los tribunales y la policía no se dieron punto de reposo, decretando penas de muerte y destierros a Siberia; pero los nihilistas daban pruebas de un valor indomable, no cejando en sus propósitos destructores.

En la mañana del día 14 de abril de 1879, el maestro de escuela Alejandro Soloview, disparó su revólver contra la augusta persona del emperador, que daba su acostumbrado paseo por los alrededores del palacio de Invierno. Alejandro II salió milagrosamente ileso de aquel atentado: las cuatro balas se incrustraron en la pared de la casa próxima, a pocas pulgadas del autócrata.

El regicida fué detenido inmediatamente. Se negó a dar explicaciones a los jueces. «¡No insistan ustedes—dijo—porque nada he de decir! Tiempo ha que he hecho el total sacrificio de mi vida. Y, además, si dejara escapar cualquier palabra, de todos modos sería asesinado por mis cómplices... aquí, en esta misma cárcel donde estamos».

José SANCHEZ ARCILLA.

Mañana: SIGUEN LOS ATENTADOS.

FECHAS Y ANIVERSARIOS

JULIO 5

o—En 1908 murió en Cristianía Jonas Lauritz Edemil Lie, el famoso novelista noruego.

o—Día de la Independencia. Fiesta nacional en la República de Venezuela, la patria de Bolívar. Se ha llamado a Venezuela la primogénita de la libertad americana, pues se anticipó a las demás naciones del Nuevo Continente en separarse de la Metrópoli.

o—En 1798 Alejandría fué tomada por los franceses al mando de Napoleón Bonaparte.

o—En 1911 murió en su destierro, en Londres, María Pía, la que fué reina de Portugal, abuela de Manuel de Braganza, el último monarca lusitano.

o—En 1896 y en el combate de la Loma de Gato, murió el general José Maceo Grajales, uno de los paladines más destacados de la independencia cubana.

o—En 1683 fué fundada por tercera y definitiva vez la ciudad de Catamarca (República Argentina). El general Zurita había fundado en 1558 la ciudad de Catamarca, llamándola San Juan de la Rivera de Londres, pero fué destruída por los indios y reedificada por Rivera, y nuevamente arrasada, hasta que en la fecha indicada, 5 de julio de 1683, Fernando de Mendoza la construyó sobre bases más sólidas y la bautizó con su nombre actual de San Fernando de Catamarca.

EN "HYDE PARK"

Por Roseñada

—Sr. Presidente, acaba de caer en el jardín esta pelota.
—¡Ah, sí! Esa es la que botaron anoche los cubanos...!

El paso de Ponce de León por la Isla de Puerto Rico

El descubridor de la Florida, buscando siempre la fuente de la eterna juventud, murió a resultas de las flechas de los indios.—En Puerto Rico se acaba de descubrir el lugar donde residió, y se ha escrito una biografía del conquistador que hará mucha luz sobre su personalidad pintoresca y robusta.

Por BOB DAVIS

Especial para DIARIO DE LA MARINA

PUERTO RICO.—Diez y seis años después de que Cristóbal Colón declaró esta isla pertenencia del rey y la reina de España, una colonia española llegada en carabelas, se puso a trabajar en la construcción de fuertes, deporte militar indispensable como protección contra los piratas que con frecuencia interrumpían la siesta de los bravos conquistadores, adictos a ese lujo.

El espíritu de líder a que más frecuentemente se refieren las crónicas de esa primera parte de la historia del Caribe, era el de don Juan Ponce de León, caballero español muy distinguido quien, además de sus buenas condiciones de administrador de la cosa pública, dió pruebas de poseer el sentido de la publicidad. Siendo el gobernador de la isla y, por decirlo así, el director de los boletines que se colocaban a la vista del público, Ponce supo siempre mantenerse en la primera página. Hombre de recursos e imaginación, compenetrado del deseo de la humanidad de tener salud, vivir mucho y hasta llegar a la inmortalidad, Ponce se hizo célebre como el hombre que perseguía la fuente de la eterna juventud, un manantial que sólo parecía esperar al afortunado que lo encontrara y se encargara de embotellar y distribuir su líquido maravilloso.

La leyenda pretende que la fuente, que se decía situada en un lugar de la costa sur conocido solamente por los indios caribes, llenó la imaginación del conquistador que buscaba aquella especie de juventud líquida. Parece que un aborigen de tez cobriza, habiéndose enterado de la ambición del gobernador, se presentó en San Juan, la capital, y dejó caer unas cuantas insinuaciones. Desconociendo el español como medio de comunicación, pero siendo perito en el arte de hablar por señar, el caribe, señalando al gobernador general, hizo el gesto de beber, puso los ojos en éxtasis, comenzó a dar saltos de alegría y señaló después a un muchacho que estaba cerca de él. Aquello se interpretó como que un hombre hecho y derecho, que bebiera aquella agua milagrosa, volvería a la edad juvenil. Nada podía estar más claro.

El que bebiera de aquella agua se reducía en proporciones físicas en lugar de estimular sus ambiciones juveniles. Y el señor Caribe se fué con viento fresco.

Indudablemente el indio estaba glorificando las excelencias de lo que actualmente se conoce con el nombre de Baños de Coamo, manantial de aguas sulfurosas calientes que se encuentra situado a 60 millas de San Juan. Como corriente de valor curativo, la clara y cristalina fuente es un magneto para los turistas que van a Puerto Rico, pero no era de esperar que transformaran la madurez humana en juventud florida. Y Ponce, que buscaba la inmortalidad, las pasó por alto.

Determinado a buscar hasta el fin el retorno de la juventud y con ella la vida que se le escapaba, para que la historia no pudiera calificarlo de inconstante, Ponce de León organizó en 1512 una expedición que descubrió la Florida, destinada también a aumentar todo lo posible los dominios de su rey y señor. La aventura, como todos los colegiales saben, terminó en un fracaso. Los puntos a que llegó, las escenas de sus batallas, el lugar donde fué derrotado por los indios seminoles y recibió el flechazo que le causó la muerte en ruta hacia la Habana, se hallan todos marcados con placas y monumentos. Sus restos descansan en Puerto Rico, pero el milagro que lo llevó a su destino, todavía cuelga del cielo, vago e impenetrable.

Sin embargo, de aquel hombre extraordinario a quien la muerte le dió la inmortalidad, va a saber mucho el mundo dentro de poco debido a la biografía escrita por Adolfo de Hostos, historiador oficial de Puerto Rico. He aquí lo que el señor Hostos dice acerca de aquel hombre tomado por muchos años como un soñador mal dirigido:

«Fué, indudablemente, el administrador más hábil enviado por España a gobernar sus posesiones de América. Murió a los sesenta años pero en su vida recogió más de ochenta años de experiencia. Enviado a gobernar Santo Domingo, conquistó a los indios y obtuvo su objetivo sin disparar un tiro. Envíenme a mi mujer, mis vacas y mis novillos—escribió a Puerto Rico. Esta simple petición define al hombre.

«Fué más popular con el rey Fernando que Colón, un extremo que pruebo en mi libro, en el que le concedo mucho espacio a las excavaciones recientemente realizadas en Caparra, el lugar de su primera residencia en la isla.

«La mencionada casa, cuya locación pude determinar gracias a ciertos documentos del siglo XVI, no hubiera sido encontrada sin la cooperación del gobernador Winship, quien la considera como un monumento nacional de gran importancia, uno que tendrá mucho interés para turistas y arqueólogos procedentes de todo el mundo. Los habitantes de San Agustín tenían la idea de que los restos de Ponce de León, descubridor de la Florida, descansaban allí. Los portorriqueños no lo aceptan, de manera que aquí yace don Juan Ponce de León, en el lugar que debía estar y bajo el siguiente epitafio:

«Nativo del país de Campos, la nobleza de Ponce de León quedó registrada en sus hechos de valor. Soldado en Granada, capitán de la isla Española, conquistador y gobernador de San Juan de Borinquen, descubridor y primer Adelantado de Florida; soldado de corazón firme, hábil líder, vasallo leal, administrador honesto, amante padre y ciudadano industrioso, dió su alma al Creador y su cuerpo a la tierra en la Habana (junio de 1521).

«A su memoria reverenciada y en honor de la civilización cristiana que él impuso con su brío y plantó con su valor y con su incansable esfuerzo en Puerto Rico, dedica este homenaje pío el Casino Español de San Juan».

Epistolario de OTEYZA

Sra. Ethel Tarnanovitz.
Nueva York.

Muy señora mía:

La noticia del circunstancial suceso motivador de la detención de usted y de su permanencia toda una noche encarcelada, me ha sumido en hondas y prolijas reflexiones, cuyo fruto quiero ofrecerle, por si otra vez circunstancias análogas la colocan en trance parecido.

Porque ¿qué era usted cuando un agente de la Policía la detuvo y un inspector de la idem—digo «idem» para no repetir «policía», ¡hay que cuidar el estilo!—la hizo encarcelar?... Usted era una honesta señora en lo privado y una buena ciudadana en lo público. Y todavía ¿qué acto suyo trajo por consecuencia que el agente policíaco la detuviese y que el inspector ídem—véase el anterior inciso—dispusiera su encarcelamiento?... Pues un acto no ya lícito, sino hasta benemérito.

Subiendo usted a un autobús de la Quinta Avenida, se encontró sobre el asiento una pistola. Pudo sentarse junto al arma y dejarla allá cuando descendiese. Pero usted pensó: «¿Y si se la encuentra luego un niño o un loco?» Para evitar tal posible desgracia, recogió la pistola, mandó parar el autobús, se bajó de él apresuradamente y con ella en la mano encaminóse hacia un **policeman**.

Ver éste la pistola que empuñaba usted, lanzarse sobre usted y arrebatarle la pistola, fué todo uno y lo mismo. A usted le pareció bien la acción del polizonte, quien, aun cuando con excesiva brusquedad, recogía aquéllo que iba a darle. Lo que ya no pareció a usted tan bien, sino que le pareció francamente mal, fué que la detuviera en cumplimiento de la Ley Sullivan.

Y detenida se la llevó, como si hubiese usted cometido un asalto o un secuestro, es decir, peor que si hubiese cometido cualquiera de ambos crímenes, puesto que a quienes tales crímenes cometen no acostumbra la Policía a detenerlos. Y llegada a la estación policial próxima, el inspector de turno leyó a usted la Ley citada, que ordena la prisión de cuantos portan armas de fuego sin licencia, pasando a aplicársela, como se aplica, es decir, como no acostumbra aplicarse a los pistoleros de profesión. En vano usted dijo ante el que la detuvo y repitió ante el que la encarcelara que se había encontrado la pistola y que entregarla era su propósito.

Sin la afortunada coincidencia de que quien perdió la pistola fué un detective que tenía derecho a usarla, y pudo así presentarse a pedir que se le devolviese, habría usted cumplido el año de cárcel correspondiente. Pero con librarse de esto sufrió usted la vergüenza de ir detenida por las calles y las molestias de pasar una noche entera «en el lugar donde toda incomodidad tiene asiento», no por obrar mal, sino bien.

En cambio, no habría sido usted detenida ni menos encarcelada, si se hubiese guardado la pistola que encontró, y, aprovechando estar en posesión de ella, se hubiera dedicado a cometer asaltos y secuestros, oficio muy bueno, principalmente porque la Policía nunca molesta a aquéllos que lo ejercen denodados.

Conque, para otra vez, ya sabe usted lo que le conviene hacer. Y tras de ofercerle este fruto de las reflexiones en que su caso me sumió, quedo de usted atento s. s. q. e. s. m.

Luis DE OTEYZA

La Habana, 5 de Julio de 1938.

A TRAVES DE LA VIDA

ETIQUETA SOCIAL

(«Sistema de bailes modernos de salón», por Alberto S. Arriaga. Un volúmen en octavo).

—¡Un libro de bailes!—dirán los lectores. —¿Y qué?—pregunto yo. ¿Deja por ello de ser una aparición en el campo de las letras?

Es verdad que en esta obra el mérito de ella está en los pies, pero ¿será la primera vez que la cabeza, en un libro, está colocada en ese lugar y hasta que carezca de ambas cosas?

El caso es que el señor Alberto S. Arriaga es un célebre profesor de bailes y el grabado que va al comienzo del texto lo hace aparecer de porte elegante, decorada, «la boutonnière» de su frac por una hermosa gardenia, y el señor Rivera Chevremont, que lo presenta en el prólogo, dice de él que ha viajado por todo el mundo, que es un danzante de primera y que conoce como cincuenta clases de bailes, que enumera, y abisman al que no ha sabido en su vida emplear los pies más que para andar y, a veces, para correr.

La obra no carece de interés para los profanos y supongo que debe ser importantísima para aquellos iniciados en el arte del baile, que han elevado a verdadera ciencia la egregia Anna Pavlowa y el distinguido y aristocrático monsieur André de Fouquières.

Comienza el libro por decir lo que ha sido, en la antigüedad, la coreografía. He observado que no hay arte, ni costumbre ni cosa que pretenda explicarse, que no se vaya a buscar su existencia a los tiempos remotos, casi prehistóricos. El saber y la curiosidad, después de todo, no ocupan lugar, así es que el lector se entera de lo que es la coreografía antigua y moderna, el origen de algunos bailes y su consideración desde el punto de vista científico. ¿No lo dije a ustedes?

Después se explica cómo se baila y esto es lo importante y envidiable, porque, como se dice en un capítulo, «el baile es la llave mágica, la llave del amor, de la amistad y de la fortuna», y se olvidó decir al autor que más acerca a la mujer un cuarto de hora de vals que veinte visitas ceremoniosas, y que no se abrirían tan fácilmente a un sabio las puertas de la alta sociedad, como se ofrecen de par en par a cualquier joven decente, aunque no tenga pizca de talento, pero con tal que sea un habilísimo bailarín.

Pero es ya un gran talento eso de mover los pies a compás y con cierta originalidad y desenvoltura, y creo que no se necesitan más recursos para triunfar en la vida que tener las extremidades inferiores tan ágiles y acompasadas como una pauta.

De todos modos el libro de que trato (y que, desde luego, no es nuevo, es decir «acabadito de salir», como dijo Massaguer de una joven de sociedad de la última extracción), es una obra notable y útil, porque para el próximo invierno se preparan muchos bailes con motivo de la gran cantidad de familias americanas que nos visitarán como turistas y es bueno que nos coja preparados, de la misma manera que nos guardábamos siempre, en otra época, de que todo suceso nos cogiera confesados.

—¿Cree usted me preguntaba el editor señor José Montero—que la Secretaría de Educación declarará de texto en las escuelas ese tratado de cultura física y acompasada?

—Es muy posible, pero ignoro cuáles serán los propósitos del Gobierno. Temor no existe de que el baile sufra la decadencia porque pasan multitud de costumbres y hasta de sentimientos morales. Lo que sucede es que va evolucionando, como todas las cosas, y adquiriendo nuevo carácter y sabor, desde la exquisita e insípida contradanza de nuestros abuelos hasta la novísima rumba que ha matado al «tango» y otras coreografías. El libro tiene cincuenta nuevos bailes, así es que éste «puede continuar».

Héctor DE SAAVEDRA

Una gran figura de la ciencia

La Academia de Medicina de París festejó el jubileo del Profesor D-Arsonval

(Por el eminente biólogo Jean Rostand.—Especial para el DIARIO DE LA MARINA)

Hace cincuenta años, la Academia de Medicina de París llamaba a ella al profesor d'Arsonval. La ilustre compañía no podía dejar pasar inadvertido tal aniversario. Y acaba de rendir al glorioso sabio un homenaje al cual se asocia toda la Francia que sabe.

Ninguna figura más prestigiosa que la del profesor d'Arsonval. Ningún investigador cuyo genio haya aportado al mundo mayores sorpresas y a los hombres mayores provechos.

Toda su vida intelectual conservó la huella de las enseñanzas de Claude Bernard. Del maestro incomparable, recibió el amor apasionado de la verdad experimental, la fe inflexible en el determinismo científico, y también la desconfianza con respecto a los sistemas, que sólo deben servir—esos efímeros—para suscitar los «hechos inmortales».

El seis de diciembre de 1873, d'Arsonval, joven estudiante de medicina, va a escuchar en el Colegio de Francia una lección de Claude Bernard. Habiendo salido mal una experiencia por causa de un galvanómetro defectuoso, d'Arsonval, en cuanto la clase termina, se acerca al grande hombre y se ofrece para reparar el aparato. Un poco sorprendido, Claude Bernard lo deja hacer, luego le interroga, lo escucha y, por esa misma intuición que le inspira rápidamente la experiencia fecunda sintiendo el valor naciente, invita al estudiante para venir al laboratorio. Transcurridos algunos meses, lo designa ya como preparador. ¡Emocionante cadena del genio! Así, idénticamente, treinta años antes, Francisco Magendie había discernido, entre sus alumnos, al joven taciturno que sería Claude Bernard... Así, más tarde, Georges Claude encontrará, en el propio d'Arsonval, los estímulos y alicientes que le ayudarán para el cumplimiento de su destino.

Hasta la muerte de Claude Bernard, d'Arsonval permaneció a su lado. Admitido en esa brillante falange que constituían los Paul Bert, los Dastre, los Mathias-Duval, los Balbiani, los Ranvier es el «físico» del grupo. Se ocupa de todo lo que se refiere al calor y la electricidad. Colabora con el maestro en sus trabajos sobre la topografía térmica del sistema sanguíneo.

En aquella época, el espacio se hallaba casi libre entre la biología y la física. Las dos disciplinas se ignoraban casi mutuamente. Es d'Arsonval quien va a establecer las conexiones entre ellas: al mismo tiempo que trata de determinar las manifestaciones físicas de la vida, escudiña la acción de los agentes físicos sobre la materia viva.

En este dominio, sus descubrimientos son tan numerosos, tan variados, que no se les aproxima sin una especie de vértigo, como decía Charles Nicolle, que se entendía en invención. El sabio, en él, se doblaba de un maravilloso obrero, y su ingeniosidad improvisa sin cesar la maquinaria que responde a las urgencias de su espíritu. Para las necesidades de sus propios trabajos, realiza una cantidad de aparatos —calorímetros, galvanómetros, galvanoscopios, cronómetros, fotómetros— que en adelante pertenecerán a todos y dotarán el laboratorio de nuevos medios de investigación y de nuevos procedimientos de medida. Ilustra el mecanismo de la contracción muscular. Analiza la producción de electricidad en los peces torpedos. Estudia los efectos de las corrientes eléctricas en el organismo animal. Y, en 1891, revela ante el estupor o escándalo de los peritos que, pasada cierta velocidad de oscilación, las corrientes alternativas no ofenden ya las fibras nerviosas, a tal punto que un ser humano puede ser atravesado sin accidente por corrientes que lo fulminarían por poco que se reduzca la frecuencia.

Es entonces la «Darsonvalización», seguida de todas las aplicaciones terapéuticas de la alta frecuencia, las cuales no han terminado todavía hoy de desarrollarse. Diatermia, ondas cortas, electrocoagulación, bisturí eléctrico, todo esto, no lo olvidemos, deriva de los primeros trabajos de d'Arsonval.

Muestra aún que la electrocución por las corrientes industriales provoca en general la muerte por un proceso de asfixia. Y, desde entonces, mediante la respiración artificial, se podrá salvar a los electrocutados, idénticamente como los ahogados: descubrimiento que, si fuera el único, le aseguraría un título eminente a la gratitud universal.

Nadie ignora que d'Arsonval es el creador de la electrofisiología. Lo que se sabe un poco menos, es la parte que ha tomado en la creación de la endocrinología o ciencia de los hormones.

Aquel mismo año de 1891, en que se realizaban sus magníficas experiencias sobre las corrientes de alta frecuencia, publicaba, en colaboración con Brown-Séquard, una memoria magistral sobre la acción de los «extractos retirados de las glándulas». Los dos autores formulaban con nitidez un principio, fundamental hoy, que cada tejido del organismo segrega productos específicos que, por intermedio de la sangre, van a influenciar todas las células, evueltas solidarias así por un mecanismo distinto del sistema nervioso. Y, osadamente, proponían emplear, en el hombre, en todos los casos en que un órgano se muestre deficiente, los extractos de ese mismo órgano extraído de los animales sanos. Toda la opoterapia se encontraba en germen en ese memorable trabajo que iva a renovar al poco tiempo la fisiología y la medicina.

¿Habrá que mencionar en fin las consecuencias técnicas e industriales de la obra de d'Arsonval? Es la base actual de innumerables progresos en el transporte de la enérgía eléctrica, en la producción y utilización de las bajas temperaturas, en la telefonía sin hilos...

La modestia y la simplicidad de d'Arsonval son legendarias. ¿Puede sin embargo prohibirse algún orgullo secreto, el que tiene derecho a decirse que, por la virtud de su pensamiento, ha ensanchado el campo del saber, modificado las condiciones de la existencia y sobre todo aligerado el peso del sufrimiento humano?

París, junio de 1938.

COLOMBIA

Colombia es una tierra de leones.
El esplendor del cielo es su oriflama.
Tiene un trueno perenne: el Tequendama,
Y un arrullo divino: sus canciones.
Siempre serán soberbios sus pendones,
Bajo la gloria que a la gloria inflama,
Siempre será la patria que derrama
La savia de los grandes corazones.
En sus historias nobles y triunfales,
Resplandecen egregios paladines
Coronados de lauros fraternales.
Y se oyen en sus campos y confines,
Bocaya y sus tambores inmortales,
El Santuario y sus épicos clarines.

Rubén DARIO

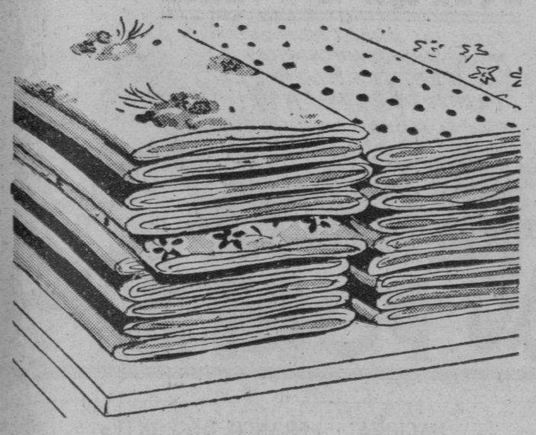

Una cantidad enorme de

RETAZOS

casi regalados!

El gran volumen de ventas habido estos días en el Depto. de Telas, ha elevado el número de Retazos a una cifra pocas veces vista Y como materialmente nos estorban, les hemos fijado precios como para que se acaben en un par de días. Noticia de sumo interés que nos apresuramos a poner en conocimiento de todas las señoras y señoritas que deséen adquirir, por casi nada, restos y retazos que dan para un vestido. Planta baja.

El viernes 8: Santa Isabel

En nuestro Departamento de Regalos, en el de Joyería y en otros, puede usted seleccionar ahora Obsequios de verdadero gusto a muchísimo menor precio. Aproveche tan ventajosa oportunidad.

fin de Siglo

El único establecimiento de la Habana que tiene aire acondicionado!

CRONICA HABANERA

LAS GRANDES BODAS

ELENA BRU.—Se suceden las grandes bodas rivalizando en esplendor y belleza, lucimiento y brillantez.

La del domingo, en la Santa Iglesia Catedral de la Habana, pertenece a esa clase de ceremonias nupciales que resultan inolvidables por sus muchos detalles de elegancia, distinción y buen gusto.

Boda del más alto rango que pasará al capítulos de los grandes esponsales del año llenando una página hermosísima.

Linda la novia, Elena Bru y Barreto.

Ciñó a sus sienes las simbólicas galas de las desposadas para la ceremonia que había de unirla en matrimonio con el correcto y simpático joven Francisco R. Ferrán y Rivero.

Ella, dulce y buena, dotada de una belleza y de una distinción exquisita, es la hija del conocido clubman Fernando S. Bru y de su interesante esposa Margot Barreto.

El novio, hijo del doctor René R. Ferrán, Fiscal de la Audiencia de la Habana de brillante ejecutoria y gran prestigio, y de su gentil esposa Teté Rivero, es uno de los estudiantes más aventajados de la carrera de Derecho, en la que está llamado a triunfar y a sobresalir por su hombría de bien, por su talento y por su amor al estudio.

Mucho antes de las doce del día—hora fijada en las invitaciones para la ceremonia del domingo—ya era imposible el acceso a la Santa Iglesia Catedral.

Se congregaban allí las principales familias del gran mundo habanero, al que tan ligado se hallan los novios por los lazos del afecto y la amistad.

Producía magnífico efecto desde la entrada, el adorno floral que se advertía a todo lo largo de la senda nupcial hasta llegar al altar mayor realzando las bellezas de esa joya arquitectónica que es la Catedral.

Era un adorno muy lindo, pleno de detalles de gusto y exquisitez, como obra al fin de los hermanos Armand los imponderables artistas del gran jardín «El Clavel», a quienes el éxito volvió a sonreir en esa ocasión.

Nos dieron nuevas muestras de su arte y de su chic, los hermanos Armand, para los que hubo toda clase de elogios y celebraciones.

Con las palmas arecas, simulando un espeso bosque, adornaban el altar mayor crisantemos blancos y azucenas artísticamente combinadas con los gladiolos «Pureza» formando todo un marco encantador a la imagen que allí se venera.

Las mismas flores se veían en la baranda del presbiterio dando una sensación de frescura y de buen tono.

Una maravilla la senda nupcial.

Junto a los bancos y bordeando la valiosa alfombra verde de «El Clavel» se dispuso un doble cantero de pétalos y musgo en los que florecían dalias, gladiolos, y crisantemos entre preciosos arbolitos de mirto y margaritas que remedaban pequeños naranjos en flor.

Completaban aquel suntuoso decorado las lindas palmas arecas de «El Clavel» distribuídas a la entrada y bajo las arcadas en macizos de incomparable belleza.

Resuenan en los ámbitos del templo las melodiosas notas de la Marcha de Esponsales y hace su entrada la señorita Bru dándole el brazo a su padre que la conduce hasta el altar.

Elogios y celebraciones múltiples hay para la encantadora Elena que luce, realzando maravillosamente su delicada belleza, un original traje de impecables líneas drapeadas artísticamente que hace resaltar de un modo muy notable su fina y estilizada silueta.

El material tan en boga en las más aristocráticas novias actualmente en París, el finísimo jersey tul de souple caída, se presta admirablemente para hacer la creación «Amour» de la famosa casa «Alix» que nuestro Bernabeu, el Rey del corte y de la línea, eligió para novia tan gentil.

Tan maravilloso conjunto nupcial, en el que se trasluce el buen gusto del incomparable Bernabeu, se complementa con le coiffure—una verdadera filigrana—de azahares y perlas.

Sostiene el velo de vaporoso tul que como gran cascada cubre totalmente la espléndida cola.

El ramo de mano es una creación lindísima de Antonio Martín, esto es, del mago Martín, del gran jardín «El Fénix».

Un modelo de «hydrangeas», albas y decorativas, especialmente importadas de los Estados Unidos por el famoso jardín del Paseo de Carlos III para la linda novia que lo recibió como regalo de la gentil señora Rosa Blanca Carballo de Martín.

Antes de la novia hace su entrada el séquito nupcial que forman dos monísimas niñas, Tessita Rivero y Moreno y Gloria María Estanillo y Barraqué, que van de flower girls.

Están preciosas las niñas con sus trajes de lengerie en blanco y rosa, estilo Imperio, modelo Lanvin que llevan la firma de Bernabeu y pequeñas tocas de la exquisita Eva en tono «vieux rose».

El Rvdo. Padre Felipe Rey de Castro, de la Comunidad de los Jesuítas, impuso el sacramento a Elena y Francisco, éste, apuesto y elegante luciendo sobre su chaquet, con cordón azul y blanco, la medalla de la Agrupación Católica Universitaria de la que es miembro prominente.

Después de la boda, los novios oyen la misa de velaciones arrodillados en reclinatorios de verde terciopelo envueltos en rico velo de encaje y unidos por gran cordón de oro como demanda el ritual.

Como padrinos de la boda actuaron el señor Fernando S. Bru y la señora Teté Rivero de Ferrán.

Y de la misa de velaciones, el doctor René R. Ferrán y la señora Margot Barreto de Bru.

Testificaron por parte de ella, los doctores Ricardo Núñez Portuondo, Benigno Souza, Ladislao Gyori, Oscar Montero, Rodolfo Méndez Peñate, Jacinto Pedroso, Enrique Llansó y Anselmo Díaz del Villar.

Y por parte de él, el Director del DIARIO DE LA MARINA doctor José I. Rivero, el Fiscal doctor Augusto Saladrigas, el ex-Presidente de la Asociación de la Prensa, doctor Rafael María Angulo, el notable pintor Mariano Miguel, el doctor Claudio Remírez y los señores Manuel de Ajuria, Pedro Arango y Mantilla y Arturo R. Ojea.

Muy bella la parte musical.

Ejecutada fué por la orquesta para bodas «Rosse» compuesta de veinte profesores bajo la dirección del eminente maestro José Valls director del Conservatorio La Milagrosa

Con las marchas de esponsales de Wagner y Mendelshon fueron interpretados interesantes números, entre ellos una melodía preciosa que el maestro Valls compuso expresamente para el acto titulada «Amor Sublime» dedicada a los novios.

Hizo gala de su bella voz de soprano, en el Ave María de Gounod y la Serenata de los Angeles, la señorita Lolita Pérez Moreno.

Pasaremos a dar cuenta de la concurrencia.

Brillante y escogido concurso que llena una página del gran mundo.

Encabezaremos la relación con la gentil dama Margot Barreto de Bru que vestía muy elegante en chiffon negro y sombrero de paillé negro.

Teté Rivero de Ferrán, muy chic y muy bella, llevaba una regia toilette en azul zafiro y sombrero con «puff d-aigretes» del mismo tono.

Con ella, sus hermanas, a cual más interesante, Nina Rivero de Angulo, Chichí Rivero de Miguel y Malula Rivero de Scull.

Amelia Hierro de González, la esposa del Director del DIARIO DE LA MARINA, realzando su fina belleza con un traje elegantísimo en color «ocre».

Amelia Hiero de González, la señora de nuestro Administrador, con una linda toilette en tono azul.

(Continúa en la página SIETE)

Telas... Encajes... Joyería... Abanicos...
todo cuesta ahora mucho menos en la

GRANDIOSA VENTA
Popular de Julio

Entra ya en su segunda semana este sensacional evento comercial, y va conquistando cada día mayores simpatías entre el público de la Habana. Todos coinciden en afirmar que, rebajando precios, hemos llegado al límite; que no es posible ofrecer más ni mejores surtidos... que nada hay comparable a la sensación de frescura, agrado y confort que brinda nuestro moderno equipo de acondicionamiento de aire.

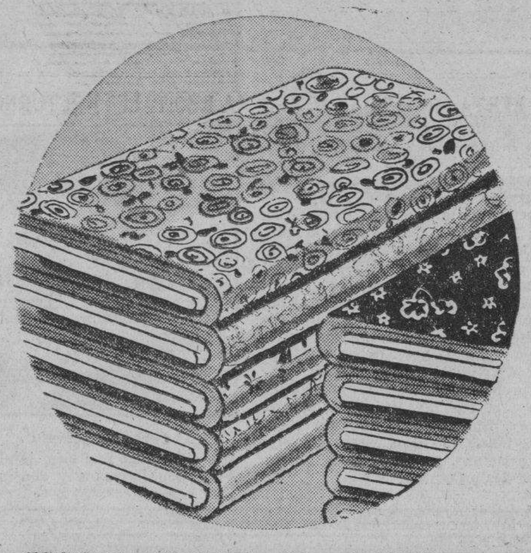

PERCAL, WARANDOL y DIMITY, con estampados muy nuevos, incluyendo los de "Blanca Nieves". Corte de 4 varas, rebaj. a **88c**

SEERSUCKER, estampado y de color entero. Corte de 4 varas, rebajado a **98c**

PIQUE y RESHAN, a listas, flores, y con motivos náuticos. Preciosos fondos. Corte de 4 varas, rebajado a **1.48**

CREPE MALLA, CRASH y PIQUE, en estampados persas, bayadera y otros. Corte de 4 varas, rebajado a **1.56**

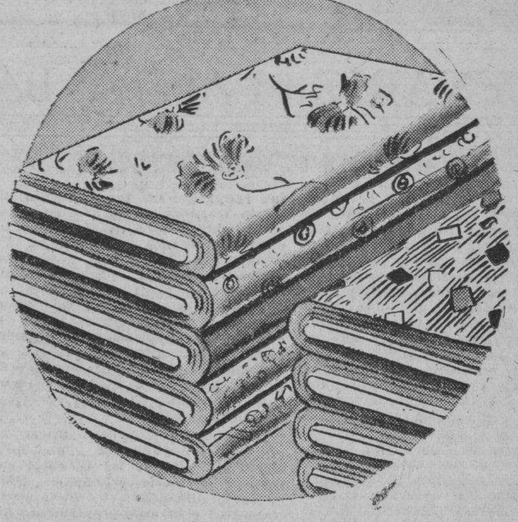

CREPE BISCUIT y CONGO, tejidos franceses de seda vegetal, con bellos estampados. Corte de 4 varas, rebajado a **2.28**

CREPE CANTON de color entero, en más de sesenta tonalidades nuevas. Corte de 4 varas, rebajado a **2.56**

CREPE CLOQUE francés, de seda vegetal, con dibujos laqueados y egipcios. Corte de 4 varas, rebajado a **2.72**

GEORGETTE y TRIPLE SHEER, en fondos blancos y medios tonos, con preciosos motivos. Corte de 4 varas, rebaj. a **2.88**

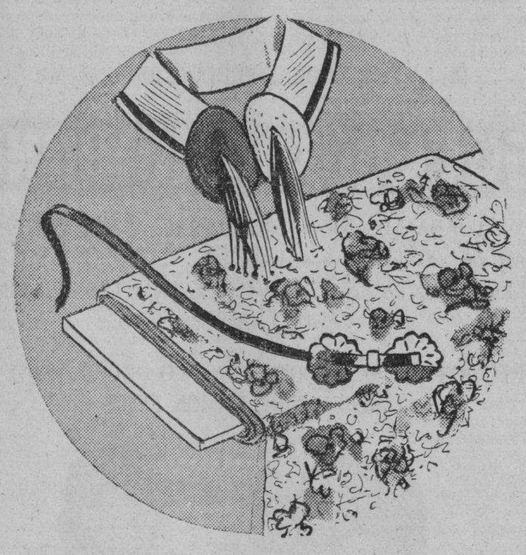

CUELLOS de muselina en una grandísima variedad de estilos. Todos rebajados. Desde **59c**

CINTURONES de charol, en todos los anchos y colores. Gran surtido, rebajado a **15c**

ENCAJES y BRODERIES estampados, para vestidos, rebajados a **2.45**

BRODERIES bordados y calados, en todos colores, rebajados a **1.18**

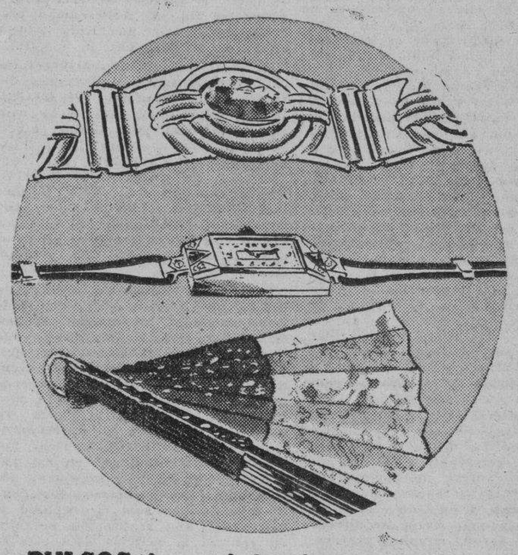

PULSOS de metal dorado, con piedras en tonos: rubí, rosa, aqua y zafiro. Rebajados a **2.45**

RELOJES pulsera, para señora, en plata cromada y símilis, maquinaria "Ancora". Rebajados a **8.64**

ABANICOS con varillaje de madera laqueada, estilo antiguo. Preciosos dibujos. Rebajados a **90c**

MOTERAS para la Bolsa, de metal y esmalte en diferentes tonos. Rebajadas a **1.12**

Aproveche usted estas y otras rebajas y pase un rato delicioso en el ambiente puro y fresco de nuestra planta baja!

fin de Siglo

El único establecimiento de la Habana que tiene aire acondicionado!

LUCIDO ACTO DEL COLEGIO NUESTRA SEÑORA DEL PILAR

Distribución de premios y graduación de alumnas. Se hará en el Teatro Tosca

El colegio Nuestra Señora del Pilar, dirigido por las religiosas del «Amor de Dios», ha dispuesto un simpático acto que se verificará el día 15 del corriente mes, a las siete y media p. m., en el teatro Tosca, de la Víbora. Acto al que invitan la Directora, profesoras y alumnas de dicho colegio, y que consistirá en la distribución de premios y graduación de las alumnas María Neira, Esther Martín, Cristina Gutiérrez y Dora González.

El acto se desenvolverá con arreglo al siguiente programa:

1—Himno Nacional por la orquesta compuesta por profesores de la Sinfónica de La Habana.

2—Las Muñecas, coro por las parvulitas.

3—A Little Waltz, a cuatro manos por las niñas Rosita Calvet y Alca Soto.

4—Número romántico La Florista, tonada popular interpretada por la alumna de 4 años Luisita Olagorta, secundada por los niños del Kindergarten.

5—Swallow, valsette, por la niña María Teresa Cuesta.

6—Ejercicios con bastones por la serie B., dirigidos por el profesor Cándido Ferreiro.

7—You and I, Waltz, ejecutado por la alumna Hilda Gilver.

8—Los Soldaditos, marcha militar, interpretada por varias alumnas.

9—Orange Blossoms March, por la alumna Caridad Gutiérrez.

10—Acto de la graduación de las alumnas María Cristina Gutiérrez, María Neira, Esther Martín, Dora González, apadrinadas por los señores Alvaro Moreno, doctor Humberto Solís, Sánchez Arcilla, doctor Guerra López.

11—Jícaras, fantasía mexicana, ejecutado por varias alumnas.

12—March of the Boy Scouts, a cuatro manos, ejecutada por María A. Salas y Ana María Rodríguez.

13—Rajmbow on the River, blu, por varias alumnas de inglés.

14 Los Conejitos, al piano Josefina Soto.

15—Ejercicios calisténicos libres, con la serie A.

16—Mi Gatito, al piano Nora San Román.

17—Serenata, vals de Lecuona, por un nutrido coro.

18—Al piano las hermanas Casañas, interpretando el foxtrot Cascabeles.

19—Mi Bohío, canción cubana, interpretada por Carmen Alvarez y Eva García.

20—Ejecutando Qui Vive, a cuatro manos, las alumnas Carmelina Atanes y Coralia Rodríguez.

21—Apoteosis, número español, Viva Valencia, paso doble cantado y bailado por las alumnas de ingreso.

22—Distribución de premios.

El nuevo curso empezará el segundo lunes de septiembre.

Nota: La exposición de labores y trabajos escolares permanecerá abierta los días 16, 17 y 18, pudiendo ser visitada de 8 a 11 a. m. y de 2 a 5 p. m.

ALQUILAMOS SILLAS de TIJERA

Juegos de cuarto sala y comedor $1.50 Semanal

MONTE 180 TEL: M-1728

La Casa Grande

Cuide usted

su estómago

porque es la base de

su salud

*

Yo padecí también como usted, pero me curé el

DIGESTÓNICO

del Dr. Vicente

VENTA EN FARMACIAS

BORDADOS

PLISADOS — LABORES

HNAS. CAMPS

LINEA y 12 — F-5402

VEDADO.

Dr. HUMBERTO FAZ TABIO

Especialista en ENFERMEDADES DE NIÑOS.

CALZADA No. 90 entre PASEO y A. CONSULTAS de 3 a 5 P. M.

VEDADO Teléfono F-2679

CRONOGRAFOS

(con descontador)

30 Minutos 1/5 Segundo,

con

PULSOMETRO

o

TELEMETRO

Joyería "LE TRIANON"

S. FONDON. GALIANO 91.

RELOJES DE PRECISION

Cartel del Día

POR LOS TEATROS:

PRINCIPAL: A-6737.

POR LOS CINES:

FAUSTO: M-7800. A todas horas: «Paraiso robado», «Verdugo de sí mismo» y revista.

CAMPOAMOR: A-7054. A todas horas: «Tres chicas listas», «Conocía las mujeres» y revista .

ENCANTO: M-6055. A todas hroas: Pre-estreno de «En el viejo Chicago».

ENCANTO: M-6055. A todas horas: «La Octava Esposa de Barba Azul», «Piratas de Encrucijada» y cartón.

NACIONAL: A-6700. A todas horas: «Franco de Porte», «La Esquina del Pecado» y revista.

AUDITORIUM: F-4455. «Caballero de Escándalo» y «El Submarino trágico».

TRIANON: F-2403. «Alma bravía» y «La Luciérnaga».

RIVIERA: F-2040. «La jugada de Mr. Moto» y «La pequeña amazona».

RADIO-CINE: M-1407. «Su Majestad el amor» y «Maniquí».

PAYRET: A-7157. «Mujer Mexicana» «La zandunga» y presentación de Rafael Falcón.

NEPTUNO: M-1515. «Penitenciaría» y «Guerra a muerte».

OLIMPIC: F-3711. «La jugada de Mr. Moto» y «La pequeña amazora».

FLORENCIA: U-3533. «Penitenciaría» y «La vuelta del ruiseñor».

INFANTA: U-5700. «El último bandido» y «Paso a la juventud».

ROXY. FO-3255. «Romanza oriental» y «El lechero».

RIVOLI: FO-1130. «Su octava esposa» y «La última avanzada».

REINA: M-2272. «Mujer en venta» y «El maestro Levita».

RIALTO: M-1831. «Los hombres no lloran», «Castillo de naipes» y «Audioscopía».

LARA: M-24... «Barreras rotas» y «Almas en el mar».

PRADO: M-2822. «Mamá Colibrí» y «El encanto de la bohemia».

MAJESTIC: M-4477. «Cuando una mujer se empeña», «Jaque al rey» y «La Compañía Castany-Aredondo».

BELASCOAIN: U-5200. «Boda por partida doble» y «La Luciérnaga».

VERDUN: A-9206. «Penitenciaría» y «Mujeres de la noche».

ACTUALIDADES: M-5575. «Los hombres nuevos» y «La millona».

LIRA: M-4474. «El derecho a la vida» y «Madame Du-Barry».

CUATRO CAMINOS: M- 3676. «Financiero sin dinero» y «Cantos de juventud».

VIVES: F-3128. «El agente Secreto X-9» (Serie completa).

GRIS: F-4292. «La Ciudadela del Silencio» y «El traidor».

MODERNO: X-1305. «Un yankee en Oxford». «Cuando el diablo asoma» y «Audioscopía».

SANTOS SUAREZ: I-4600. «El barbero de Sevilla» y «Es mi hombre».

WILSON: U-5863. «Cuidado con el amor» y «Madame Colibrí».

TOSCA: I-3099. «María Waleska» y «El honor de la familia».

INGLATERRA: M-5527. «La voz de la Conciencia» y «Una aventura en París».

CUBA: M-9796. «El barbero de Sevilla» y «Tu hijo».

SALON ROJO: M-4794. «Sorpresas de 1938» y «Carne de contrabando».

UNIVERSAL: (Egido y Monte). «Sorpresas de 1938» y «La tierra de Dios».

BELGICA: A-9128. «Huracán» y «El poderoso caballero».

VIOLETA: M-3238. «El nuevo Robinson Crusoe» (Serie completa).

MENDOZA: Segunda luna de Miel» y «La venganza de Tarzán».

NACIONAL: «FRANCO DE PORTE»

Hoy en función continua desde las 2 de la tarde se estrena en el teatro «Nacional» la superproducción francesa «Franco de porte», basada en la famosa obra «Vía Buenos Aires», película contra la trata de blancas.

«Franco de porte» da a conocer con lujo de detalles, cómo todos los años, millares de muchachas y mujeres desaparecen víctimas de «la trata de blancas». Si cada muchacha y cada mujer supiera a qué destino intentan arrastrarla ciertas «ofertas» falsamente atractivas, sabrían rechazarlas... ¡¡muchachas, mujeres!! todas las mujeres del mundo deben ver esta película «Franco de porte», que se estrena hoy en el Nacional.

Se completa el programa de hoy con una película que el público no se cansa de ver «La esquina del pecado», de la novela «Back Street» con Irene Dunne y John Boles. Los precios de hoy serán: 20 cts. en la tarde y 30 cts. en la noche, tertulia a todas horas 10 cts.

El lunes: se exhibe un grandioso programa doble, con dos estrenos en Cuba «La vuelta de Arsenio Lupin» por Melvyn Douglas, Warren William y Virginia Bruce; «Azul y oro», tomada en la escuela naval de Annápolis, por James Stewart, Robert Young Tom Brown y Lyonel Barrymoore.

El domingo celebra La Corte Suprema del Arte, en su acostumbrada eliminación de eliminaciones, repartiéndose entre los triunfadores más de $3.500.00 en premios.

RADIO CINE: «SU MAJESTAD EL AMOR»

Hoy es el último día que presenta el amplio Radio Cine el gigantesco programa de la Metro en el que exhibe la vívida y emocionante comedia titulada «Su majestad el amor», de la que son intérpretes Franchot Tone, Gladys George y Mickey Rooney, la que exhibe conjuntamente con el más grandioso drama que ha interpretado la Crawford en estos últimos años titulado «Maniquí», secundada por Spencer Tracy que actúa por primera vez acompañado de esta eminente actriz . Un programa doble colosal que se completa con el último Noticiero Metrotone.

Los precios: luneta y primer piso 30 cts. antes de las 6:30 y después 40 cts.; los niños 20 cts. y la tertulia entrada por Concordia 10 cts.

Mañana en dos tandas de 5:15 y 9:15 la compañía de Películas Cuba-nas preestrena la monumental producción filmada totalmente en Cuba que se titula «Sucedió en la Habana» apareciendo entre los innumerables artistas del cine y del teatro que actúan en ella, los principales intérpretes Luana Alcañiz, Juan Torena, Rita Montaner, Carlos Orellana, (El tío Lamparita), Garrido y Piñero.

La dirección musical a cargo del Maestro Gonzalo Roig, el cual coopera rá; los dos primeros días en nuestro escenario con su orquesta Filarmónica. Realización de Ramón Peón. La luneta numerada $1.00 la cual puede separar en nuestra taquilla desde las 2 hasta las 5:30 y desde las 7 hasta las 10:30.

Muy pronto: Errol Flyn, el máximo galán ídolo del mundo entero en la obra más grandiosa de la Warner titulada «Las aventuras de Robin Hood».

ESCENARIO y PANTALLA

ENCANTO: «EN EL VIEJO CHICAGO»

Al cine norteamericano le interesa la «épica de las ciudades», ese ingente proceso colectivo en virtud del cual un simple agregado de individuos se transforma, por el esfuerzo común coordinado y metódico, en entidad política, económica y social, con límites y relieves propios, con formas de vida peculiares, con un espíritu, en suma, que se manifiesta indeleblemente en la historia. Son numerosas las películas que recogen, con más o menos interés, ese devenir de las ciudades. Y ello se explica. Aparte de que el tema es en sí apasionante, hay la circunstancia de que en ningún otro pueblo de los Estados Unidos se nos presenta tan vívidamente, con un ritmo tan acelerado, tan febril, esa empresa gigantesta que es el fundar ciudades. El norteamericano, poseído del espíritu del «pioneer», hombre emprendedor por excelencia y como ninguno otro codicioso de oportunidades, es un gran hacedor de urbes. No son muchas las ciudades centenarias de la Unión. Las que han cumplido el siglo pertenecen a la costa levantina donde los peregrinos del «Mayflower» asentaron las primeras colonias. El centro y el oeste estuvieron durante largo tiempo despoblados. En menos de una centuria se han levantado urbes populosas, de sólida estructura y formidable pujanza, donde hasta principios o mediados del siglo XIX pastaba el bisonte salvaje. Ha sido un esfuerzo sin paralelo en la historia; una epopeya en que las batallas se han ganado, más que con las armas, con la azada y el pico.

A este tipo de producciones pertenece «En el viejo Chicago», preestrenada ayer en el «Encanto». No asistimos en ella al nacimiento de esa gran urbe, pero sí a su infancia. En la infancia de las ciudades, como en la de los hombres, hay todavía mucho de embrionario. Es el arrastre, no exonerado aún, de una existencia fetal y, por ende, oscura, caótica, viscosamente placentaria. La impresión que da la ciudad recién nacida es una impresión de gregarismo desordenado, de heterogeneidad inconciliable, de confusión de anarquía. Los elementos positivos y negativos, las fuerzas cohesoras y las fuerzas desintegradoras, el bien y el mal, la luz y las tinieblas, aparecen formando una rara «melange», a través de la cual se advierte, sin embargo, cómo el instinto de la ciudad, no obstante su débil condición naciente, se va abriendo paso y va buscando una claridad, una armonía, un orden, una definición.

La exposición de ese proceso constituye la gran originalidad y el máximo interés de esta película. Hay un pasaje en que se nos da una visión sintética de la ciudad desordenada y heteróclita. Se ve una gran calle central, no pavimentada y con furnias y baches llenos de agua fangosa. A un lado y otro, edificios de la más varia arquitectura. Por el arroyo circulan peatones, coches, carros, caballerías y ganado. Los transeúntes son de la condición y el talante más diversos. Se ven mezclados el policía de uniforme, el profesional de levita, el mendigo en harapos, la mujer discretamente vestida y la suripanta que, alardea de una elegancia casi agresiva. La impresión es de abigarramiento, de babelismo. Y, sin embargo, de todo eso saldrá el Chicago futuro, el Chicago actual de músculos de acero, disciplinado, infatigable, poderoso.

Lo que pudiéramos llamar el «proceso dialéctico» de la ciudad está representado en el «film» por la colisión entre el arrabal y el centro de la urbe. El arrabal encarna aquel «arrastre embrionario» a que antes nos referimos. Es un elemento de cierta fragancia y de una sugestiva pinturicidad. Pero es, a la vez, un elemento oscuro y centrífugo. En el centro de la ciudad están las verdaderas fuerzas aclaradoras, unificadoras y progresistas. Es la lucha entre la anarquía romántica, simpática, pero irresponsable, y el espíritu de civilización, fundamentalmente normativo, aunque equivocadamente rígido y puntilloso en ocasiones. O de otro modo: la lucha entre el «estado de naturaleza» y el «estado de cultura».

La película, para simplificar el proceso, lo circunscribe a una misma familia: la de los O'Leary, cuyos dos miembros principales, Dion y Jack, simbolizan respectivamente el arrabal y la urbe propiamente dicha. No obstante el antagonismo, los O'Leary —«una tribu rara», como ellos mismos se califican— forman una entidad familiar cordialmente compacta. Llegado el momento olvidan sus diferencias y se atienen a su lema tradicional: «Los O'Leary juntos contra el mundo».

En realidad no hay en el film» ni vencedores ni vencidos. El espíritu normativo de Jack O'Leary emula sus baterías contra el arrabal, pero el arrabal no sucumbe ante su arremetida. El arrabal desaparece de un modo casual, a virtud de un incendio que se produce precisamente en la vieja casa de los O'Leary. Jack muere en la jornada, fiel a su consigna, cuando él mismo acude a prender la mecha de las bombas cocadas para dinamitar un número determinado de edificios, a fin de que las llamas no se propaguen a la parte central de la urbe. Cae, pues, defendiendo el señorío de la ciudad, es decir, el derecho de ésta a desprenderse de sus adherencias placentarias y vivir una vida adulta, civilizada, responsable.

Al final los supervivientes reconocen la magnitud de su hazaña, incluso Dion, el hombre del arrabal. Las llamas en que éste se ha consumido servirán para fundir el acero de la ciudad futura. Lo que importa es que Chicago, el «viejo Chicago», no muera. Y a su pervivencia contribuyeron todos, lo mismo el hombre de los suburbios, con su ímpetu espontáneo y anárquico, que el hombre del centro citadino, con su esfuerzo coordinado y metódico.

La película está realizada en grande. La tónica épica se sostiene a lo largo de todas las escenas, incluso en aquellas de carácter simplemente humorístico. La fábula interesa desde las secuencias iniciales y su interés va en aumento hasta el «climax» del incendio del arrabal, realizado con una maestría y una eficacia que recuerdan el impresionante terremoto de «San Francisco». Los productores acumularon en ese pasaje todos los recursos necesarios para producir un grandioso espectáculo. Pero no es sólo el incendio lo que acusa una realización notable; en general la película está «trabajada», con mucho esmero, con mucho cuidado en el detalle escenográfico, en los tipos, en la fotografía.

En cuanto a interpretación es también uno de los aciertos del año. Tyrone Power se coloca a la cabeza de los galanes de la pantalla con una inteligente y simpática personificación del Dion O'Leary. Alice Faye hace deliciosamente el papel del «vedette» muy siglo XIX. Y Don Ameche destaca una agraciable personalidad en el de Jack O'Leary.

Ciertas reiteraciones, algunas «americanadas» y tal o cual detalle inútil o baladí, no restan mérito a esta película que acredita al director Henry King.

Francisco ICHASO.

N O T A S

«EN EL VIEJO CHICAGO» (PRE-ESTRENO) EN EL ENCANTO

Con caracteres de gran acontecimiento fué preestrenada ayer y presenta hoy y mañana la Empresa de este aristocrático Teatro la más soberbia y gigantesca producción del año, «En el viejo Chicago», formidablemente interpretada por Tyrone Power, Alice Faye, Don Ameche, Alice Brady, Andy Devine, Brian Donlevy, Phyllis Brooks, Tom Brown, Sidney Brackmer y miles de extras, dirigida por el laureado Henry King. Usted ha visto espectaculares terremotos y cataclismos en la pantalla, escenas que quizás aún recuerda por la intensa emoción que le hicieron vivir; pero cuando vea «En el viejo Chicago», se asombrará ante lo más grandioso que la pantalla jamás ha ofrecido en esta clase de dramas de espectaculares y de intensa emotividad... Cuanto pudiéramos decirle para darle una idea, resultaría pálido ante la realidad que se muestra a sus ojos... «En el viejo Chicago» se exhibe exactamente a las 3:52, 5:52 y 9:52. Completa el programa el Noticiario Paramount. Importante: Después de las exhibiciones de hoy y mañana, no volverá a exhibirse sino hasta el 20 de septiembre, que se estrenará oficialmente. La función es continua desde las 3:30 y los precios 70 cts. hasta las 6:30 y 80 cts. después. Niños a todas hoas 30 cts.

El jueves, la estrella más linda de la pantalla, Danielle Darrieux más delicosa, adorable y encantadora que nunca, en la comedia más frívola y picaresca de la temporada, «Mi señorita mamá». Jamás en efecto, Danielle Darrieux, nos ha probado ser poseedora de un talento tan diverso, furiosa y contenta, llorando y riendo, cantando y bailando... «quema las tablas» como diríamos y lleva su papel de punta a cabo con el mismo endiablado ritmo... «Mi señorita mamá» es una película que esta Empresa recomienda con verdadero entusiasmo. Conjuntamente se estrenará el exótico romance «Almas sin rumbo», con John Boles y Madge Evans.

El lunes, Víctor McLaglen en el formidable drama «La fiesta del Diablo».

BERTA SINGERMAN OFRECERA RECITALES NOCTURNOS

Berta Singerman

Un grandioso programa ha preparado la señora Berta Singerman para su recital poético que a precios popularísimos ofrecerá pasado mañana por la noche a las 9:15 en el Principal de la Comedia. Es como sigue: I. «Anoche cuando dormía», Machado; «Pericón Nacional», Paiva; «El canto de la angustia», Lugones; «Canción antigua», Anónimo; «Los caballos de los conquistadores», Chocano. II. «El canario se muere» (de «Platero y Yo») de Juan Ramón Jiménez; «Despecho», Juana de Ibarbourou; «Sueño Infantil», Lira; «De las propiedades...», Arc preste de Hita; «El cuervo», Pó; «Era un aire suave», Rubén Darío; «Canta corazón», Laura M. de Queiroz. III. «La voz Humana», monodrama en un acto de Jean Cocteau.

Los siguientes recitales, también a precios popularísimos y con programas diferentes se realizarán en las noches del sábado y domingo próximos a las 9:15.

Los precios son: (localidades numeradas) Palcos 3.60; lunetas 0.60; butacas 0.40 y 0.30. Como se había previsto, hay gran entusiasmo por asistir a estos recitales, entusiasmo que se traduce en constante demanda de localidades que se encuentran a la venta en la taquilla del teatro, Teléfono A-6737.

HOY: OLYMPE BRADNA Y GENE RAYMOND EN EL FAUSTO

Olympe Bradna y Gene Raymond en «Paraíso robado», que estrena hoy el «Fausto».

Sentir palpitar nuevamente el rapto del primer romance junto a la mujer que se ama... volver a encender el fuego de aquel primer dulce beso... repasar la emoción de aquel primer abrazo... Vea usted «Paraíso robado», el más precioso y emocionante relato de amor... Dos amantes que se ven ante el dilema de afrontar el sacrificio que significaba la separación inevitable... Divinamente amorosa, como una noche de verano... gratamente enternecedora como la suave caricia de la luz de la luna... Si alguna vez usted ha dudado si el primer beso de amor es la pasión más enternecedora jamás experimentada... si el primer beso de la juventud es el más dulce e inolvidable... Vea «Paraíso robado», el emocionante relato de dos amantes fugitivos que tenían que decidir entre la gloria de su primer romance y la agitadora y excitante vida de crímenes. Hoy, en día de moda, la Paramount y la Empresa de este modernísimo coliseo tienen el honor de presentar a la lindísima Olympe Bradna, adorable estrella de 17 años... y nunca fué besada... en la maravillosa superjoya «Paraíso robado», con la colaboración de Gene Raymond, Lewis Stone y Glenda Farrell. Una film hermosísima, musicalizada por los más famosos compositores del mundo... Conjuntamente se estrena el intenso y vigoroso drama «Verdugo de sí mismo», con Akim Tamiroff, Anna May Wong, Gail Patrick y Lloyd Nolan. Completa el programa el Noticiario Fox Movietones. Los precios: 30 cts. de 2:30 a 6:30 y 40 cts. después. Niños a todas horas 20 y Tertulia familiar 15 cts.

El martes, colosal preestreno del máximo triunfo de la Paramount, «El embrujo del trópico». La película que encierra todo lo que encuentra eco en las almas latinas... la ternura de un hombre apasionado que rima sus canciones a la cadencia de su sentir, el popular y querido Tito Guízar... La belleza inspiradora de Dorothy Lamour, que en un cuerpo hermoso encierra un espíritu bravío que solamente sucumbe al imperio del amor. El humorismo contagioso de Bob Burns y Martha Rayé y la mundana elegancia de Binnie Barnes, completándose este conjunto con la simpatía del gran favorito Ray Milland.

HOY: «TRES CHICAS LISTAS» EN EL CAMPOAMOR

Hoy vestirá sus mejores galas este simpático Teatro por presentar la formidable comedia musical «Tres chicas listas», que cuenta en su reparto con estrellas suficientes para hacer el reparto atractivo de diez producciones de su clase... Alice Faye, Tonny Marin, Margorie Weaver, Joan Davis, Jimmy Durante, Gregori Ratof, Louise Hovick y las chiquillas más lindas y esculturales del universo. Una supercomedia archimusical, donde el romance, el humorismo, el baile y la música, le harán sentirse en el país de las maravillas... Conjuntamente se estrena la magnífica film «Conocía las mujeres», brillantemente interpretada por Rocheile Hudson y Michael Whalen. Drama de acción intensa, romance... de magnífico colorido...! Completa el programa el Noticiario Universal. Los precios: 20 cts. de 1:30 a 6:30 y 30 cts. después. Niños a todas horas 15 y Tertulia 10 cts.

El viernes, Joan Blondell y Melvyn Douglas con la distinguida colaboración de Mary Astor y Frances Drake, en la más alocada... alborotosa... y alegre comedia del año... «Siempre hay una mujer». He aquí una comedia que con sus extravagancias... su concepto humorístico de la vida y sus múltiples locuras, entre las que se mezclara alguna vez que otra la tragedia... les mantendrán gritando y riendo... y llorando de alegría, hasta su última escena... ¡Una comedia con características de desenfreno... Una verdadera orgía de motivos risibles...! Conjuntamente se estrenará la film especial «Corrupción».

HOY: «La Octava Mujer de Barba Azul» en el ALKAZAR

Nuevamente presenta hoy la empresa de este popularísimo y refrigerado coliseo a Gary Cooper y Claudette Colbert en la maravillosa creación de Ernest Lubitsch, «La octava mujer de Barba Azul». Un multimillonario que se casaba y «jubilaba» a sus esposas con $50,000 anuales... hasta que encontró la octava, que tenía «las ideas más largas que el cabello»... Conjuntamente se exhibe el sensacional drama de gangsters «Piratas de Encrucijada», con Lloyd Nolan, Mary Carlisle, Evelyn Brent y Larry Crabbe. Completa el programa el hilarante cartón «Jugando pelota», «La emoción cameril», «Desfile de Skies» y el Noticiario Fox Movietones. Los precios: 20 cts. de 1:30 a 6:30 y 30 cts. después. Niños a todas horas 15 y Tertulia 10 cts.

El lunes, un regio programa de la Nueva Universal: Eric Linden y Bárbara Read en la sugestiva y cautivadora producción «El alegre impostor» y John Boles, Madge Evans y Bruce Cabot en el exótico romance «Almas sin rumbo».

Willie Briant y su orquesta. Esta orquesta es la que cuenta con más arrastre y simpatía en Harlem, como lo prueba la estancia de cuatro años consecutivos en el Savoy Ballroom de Harlem. El es un mulato que parece blanco, baila, canta y es un cómico frente a la orquesta... Es un indiscutible rival de «Cab» Calloway. Este estupendo conjunto orquestal debutará próximamente en el formidable conjunto Harlem Scandal Revue. Un conjunto de estrellas negras que llamarán poderosamente la atención y harán que la Habana entera desfile por este Teatro. Harlem Scandal Revue es un show que está actualmente recorriendo los principales teatros y cabarets de los Estados Unidos, habiendo actuado con éxito ruidoso en Teatros de la categoría del Music Hall, Paramount y Roxy de New York. Mañana posiblemente podremos decir la fecha exacta de su debut.

Suscríbase al DIARIO DE LA MARINA por los teléfonos M-7911, M-7912 y M-7913, y por medio de sus agentes en todo el territorio nacional

EL GRAN HOMENAJE AL ATLETA COLEGIAL

El próximo domingo, a las 9 de la mañana, tendrá efecto en el teatro Fausto, la gran fiesta de homenaje al atleta colegial, donde se hará la proclamación de los atletas alumnos, que resultaron triunfadores en el concurso de popularidad convocado por el diario «Avance» y organizado por nuestro compañero Manolo F. de la Reguera, redactor jefe de Sport de ese periódico.

Un programa interesantísimo, en el que figura un gran «show» al que cooperan los colegios Estrella, La Inmaculada, Edison, Escandell, Sepúlveda, María Martín, María Luisa Dolz y La Casa de Beneficencia, ha sido combinado, entregándose ese día los premios a los atletas triunfadores en basket, baseball y atletismo de la Federación intercolegial y por último, se proclamará a los mejores artistas del curso de los colegios Edison, La Inmaculada, La Salle, Belén, María Martín, Escuelas Pías de Guanabacoa, Plantel Jovellanos, Hermanos Maristas de la Habana y Cárdenas, Casa de Beneficencia, Arturo Montori, Estrella, Sepúlveda, La Milagrosa, María Luisa Dolz, Instituto Iverdon, Academia Escandell, Padre Varela, Escuela Normal de Pinar del Río, José Miguel Gómez y los institutos 1, 2 y 3 de la Habana y Sagua la Grande, que resultaron triunfadores en el concurso «Avance».

El precio de las localidades para esta gran fiesta de los colegios es de 20 cts. entrada y luneta, pudiendo separar su localidad antes del viernes en los colegios mencionados o en la redacción de «Avance» de 3 a 5 de la tarde, en la Casa Sánchez Araoz o en los populares 60 minutos de sports de la CMK de 12:30 a 1:30.

No falte a este homenaje al atleta colegial, pero separe con anticipación su localidad, pues se agotarán.

EL JUEVES: DANIELLE DARRIEUX EN EL RIVIERA

Hoy y mañana, presenta por última vez la Empresa de este elegante Teatro, al inmenso actor Peter Lorre, personificando al más enigmático detective japonés, Mr. Moto, en la film repleta de terror, espectacularidad y misterio, «La jugada de Mr. Moto». Completa el programa la divertidísima comedia «La pequeña amazona» con la Calamidad Pública No. 1, Jane Withers, Stuar Erwin y Una Merkel. Además, la emoción cameril, «Riéndose de la muerte anónima» y el Noticiario Universal. Los precios: 30 cts. por la tarde y 40 por la noche. Niños tarde y noche, 20 cts. y Tertulia 15 cts.

El jueves, la estrella más linda de la pantalla, Danielle Darrieux, más sugestiva... más cautivadora..., más adorable que nunca..., en la comedia más alegre, frívola y picaresca de la temporada, «Mi señorita mama». La historia de una joven moderna de 20 años, que se casa con un viejo, viudo de 60 años, y con un hijo... y que se encuentran después de mil percances, que le hacen costear, los más graves peligros morales y de resistas las más fuertes sensaciones; totalmente PURA, que puede sin vergüenza alguna, caer Virgen y Madrastra en los brazos de su hijastro.

El viernes, Gary Cooper y Claudette Colbert en la clamorosa y magnífica creación del genial Ernest Lubitsch, «La octava mujer de Barba Azul».

El lunes, Víctor McLaglen, en el vigoroso e intenso drama «La fiesta del Diablo». Martes 12, complaciendo innumerables peticiones, la maravillosa film en tecnicolor de Walter Disney, «Blanca Nieve y los Siete Enanitos» (copia en español). Miércoles 13, colosal preestreno del máximo triunfo de la Paramount, «Embrujos del trópico», con Tito Guízar y Dorothy Lamour, al frente del más formidable de los repartos. Jueves, el deslumbrante show «Una noche en el Radio City».

GACETILLAS

AUDITORIUM: «CABALLERO DE ESCANDALO»

En sus turnos elegantes de 5:15 y 9:45, presenta hoy este favorito teatro del Vedado, las últimas exhibiciones de la colosal super-comedia Warner que con el título de «Caballero de Escándalo», encabeza estas líneas. Es un éxito de una pareja simpática y atractiva, Carole Lombard y Fernand Gravet, ella siempre distinguida y bella; él actor arrogante y de valor.

Y para las tandas de 4:00 y 8:30 el sensacional y realístico film también Warner «El submarino trágico», con Doris Weston, George Brent y Pat O-Brien.

Mañana: A las 8:30: Función extraordinaria con las magníficas películas «Tovarich» y «El príncipe y el mendigo».

Por la tarde a las 5, recital pianístico a cargo de la gran pianista cubana Margot Ros. El jueves Gary Cooper en su magistral creación para Samuel Goldwyn, titulada: «Aventuras de Marco Polo». Viernes: Estreno en Cuba de la original y divertidísima super-comedia musical R. K. O. Radio: «Una noche en Radio City», tomada dentro del famosísimo y monumental teatro newyorkino e interpretada por Ann Miller, Kenny Baker, Bob Burns, Jack Oakie, Helen Broderick, Víctor More y celebridades de la escena y el radio de Broadway.

El lunes: Metro presenta a Gladys George, la genial actriz, con Franchot Tone, Mickey Rooney y otros en la comedia-romance «Su Majestad el amor».

El martes: Día de moda en este aristocrático teatro. Pre-estreno de gala de la super-extraordinaria producción musical Paramount «El embrujo del trópico».

VEASE MAS GACETILLAS EN LA PAGINA OCHO

RADIO-CINE

MIERCOLES 6 — 5½ y 9½

JUEVES 7 — 5½ y 9½

PRE - ESTRENO

DE LA SENSACIONAL PRODUCCION CUBANA

SUCEDIO EN LA HABANA

CON: LUANA ALCAÑIZ—JUAN TORENA—RITA MONTANER CARLOS ORELLANA—ALBERTO GARRIDO—FEDERICO PIÑERO Y UN GRAN CONJUNTO DE ARTISTAS DEL CINE Y DEL RADIO.

DIRECCION MUSICAL DE GONZALO ROIG—BAJO LA DIRECCION DE RAMON PEON.

ESTA PRODUCCION SERA PRECEDIDA DE UN PROLOGO EN EL QUE INTERVENDRAN LA ORQUESTA «PELICULAS CUBANAS», DIRIGIDA POR EL MAESTRO GONZALO ROIG Y LOS PROPIOS ARTISTAS QUE LA FILMARON.

LUNETA NUMERADA . . . . . $ 1.00

RESERVACIONES AL TELEFONO M-1407

Distribuida por REPUBLIC PICTURES OF CUBA.

M.E.G.D. 2016

Enfermos del Estómago e Intestinos?

"CASSOR"

Medicación eficaz para el tratamiento de las enfermedades del estómago: GASTRITIS, GASTRALGIAS, DISPEPSIAS HIPERACIDAS, ACIDEZ GASTRICA, PESANTEZ POSTPRANDIAL, ULCERA DEL ESTOMAGO, etcétera.

De actividad indiscutible para la corrección rápida del aliento fétido.

Medicación reparadora de la mucosa gástrica.

En frascos de cuatro onzas: Polvo y tabletas 80 cts.
En tubos de veinte tabletas 20 centavos.

DE VENTA EN TODAS LAS FARMACIAS Y DROGUERIAS

Laboratorio Productos Cassor

APARTADO 255 - HABANA

De los Juzgados de Primera Instancia

Formadas las Secciones Tercera, Cuarta y Quinta en la quiebra de la Cremería Americana de Ward

En la quiebra de la Cremería Americana de Ward, que se cursa en el Juzgado de Primera Instancia de Almendares, han quedado formadas las Secciones Tercera, cuarta y Quinta, siendo esta última la más importante, porque tratará en su día de la calificación de la quiebra.

Con lugar un mayor cuantía sobre división de bienes

En el juicio de mayor cuantía seguido por José Boyles Arduengo contra la señora Polonia Ponce de León y Cárdenas, sus herederos, sucesores, causahabientes o cualquier persona que tenga algún derecho en la casa situada en la calle Gloria 149, sobre disolución en el expresado inmueble, y otros pronunciamientos, siendo los demandados de ignorados domicilios y siguiéndole el procedimiento en rebeldía, el doctor Manuel R. Zaldívar, Juez de Primera Instancia de Almendares, dictó sentencia ayer ante el secretario doctor Enrique Whitmarsh, declarando con lugar la demanda y condenando a la demandada o a cualquiera persona que tenga interés en el mencionado inmueble, a que pasen por la división de la cosa común, esto es, la casa Gloria 149, sin hacer especial imposición de costas.

Dispuesto el embargo de las fincas «San Juan de Río Hondo» y «Calvario»

En la relación jurada que establece el doctor Joaquín de Frexias Lavaggi contra la quiebra voluntaria de la sociedad Demetrio Córdova y Compañía, en el juicio de mayor cuantía seguido por la representación de dicha quiebra y de sus socios colectivos contra el señor Antonio López Parapar, se ha dispuesto por el Juez de Primera Instancia del Oeste, doctor Juan Alvarez Vega, Secretaría de Eduardo C. Dumy, librar exhorto al Juzgado de Guanabacoa para que éste libre mandamiento al Registrador de la Propiedad, Registro Sur, a fin de que proceda a la correspondiente anotación de embargo de las fincas «San Juan de Río Hondo», de una y cuarto caballería de tierra, con una casa de mampostería y una cuartería, y la finca «El Calvario», de una y media caballería, ambas situadas en San Miguel del Padrón, a fin de responder a la reclamación que por honorarios hace el doctor Frexias, y que asciende a 475 pesos más $400 señalados para costas.

Divorcio.

El doctor Juan Ignacio Justiz, Juez de Primera Instancia del Sur, dictó sentencia ayer declarando con lugar la demanda de divorcio establecida por Francisco Valdés Hernández contra Hortensia Bárbara Rafa y Rodríguez, y en su consecuencia, disuelto el vínculo matrimonial que los unía.

Relación de los asuntos civiles turnados.

Exhortos: D. S. la Grande, en divorcio, por Ramón González contra Ramona E. Alvarez, al Sur; de S. Spíritus, en incidente, por Francisco Rodríguez, al Este; de Guanabacoa, en hipotecario, por Julio Figarola contra María de los Angeles Benítez, al Oeste; de Remedios, en inscripción finca San Agustín, al Sur; de Cárdenas, en divorcio, por José A. Morales contra Miguel Bergoya, al Sur; de Remedios, en divorcio, por Rufino Alonso contra Rosalía de la Ubra, al Norte.

Declaratoria de herederos: José María Carrido, al Centro.

Alimentos provisionales: Ofelia Carracedo contra Blas González, al de Almendares.

Depósito: Enriqueta Núñez y de sus hijos Luis, Leonardo y Aida Bretos y Núñez, al Norte.

Hipotecario: Raoul García Cantero, administrador judicial de la Testamentería de Bartolomé Aulet y Caudal contra Jorge Rafael Fowler y Jiménez, sobre hipoteca de dos solares 1 y 2, parte del 3 de la manzana 99, reparto Medina, calles 25, 27, M. y N, al Oeste.

Adición de apellido: Orlando Navarro, sobre adición del apellido Domínguez, al Oeste; Armancio Armando Hernández, sobre autorización para llamarse Armando Soto y Hernández, al Norte.

Divorcios: Ramón Iglesias contra Felicita Fernández, al Este; Aida Molina Sáinz contra Manuel María Aguiar Jova, al Sur.

LOZA, CRISTAL, PORCELANA

El mejor esmalte SUPER ENAMEL. La más alta calidad reconocida, 40 finísimos colores, se vende en la Ferretería OLAVARRIETA, Neptuno 106, entre Campanario y Perseverancia.

A-9480, LA LLAVE

HEMORRAGIA DE LOS RIÑONES

Habana. — «Sufrí horriblemente de los riñones, con hemorragias de sangre, orines con olor penetrante y fuertes dolores en la cintura, y deseo hacer un favor a la humanidad publicando que la Anticalculina Ebrey ha sido la única medicina que he tomado con buenos resultados. Recomiendo al mundo entero la Anticalculina Ebrey como algo muy bueno para los riñones». **Eduardo Salas**, Hotel Ideal.

Anticalculina EBREY

Si padece usted de dolores de espalda debe averiguar la causa y obtendrá pronto alivio a sus dolores si sus riñones no funcionan normalmente y los librará de las impurezas que hacen su tarea dificultosa. Los riñones inflamados, débiles y abrumados por exceso de trabajo originan los dolores de espalda y ello sólo es un síntoma que da la voz de alarma, señal de que su salud está amenazada seriamente. Es un verdadero peligro que debe ponérsele remedio. Empiece hoy mismo un tratamiento con Anticalculina Ebrey, el poderoso extracto de plantas frescas que desinflama los riñones, elimina el exceso de ácido úrico y los venenos que se depositan en el sistema. A las pocas dosis de Anticalculina Ebrey, media cucharadita en un vaso de agua, por la mañana y noche, su espalda dejará de dolerle y se hallará entonces en el camino de la salud porque con la ayuda de la Anticalculina Ebrey sus riñones comenzarán a funcionar normalmente.

Para Eczema y Enfermedades de la piel

Tome la determinación de proporcionar a su epidermis la manera de sanarse.

Obtenga en la farmacia un frasco original del Aceite Esmeralda Moone que por estar muy concentrado dura muchos días.

La primera aplicación de ese aceite le aliviará y después de varias aplicaciones se convencerá usted de que su piel recobrará pronto su estado normal.

Tenga presente que el Aceite Esmeralda Moone es un antiséptico eficaz, penetrante, que no mancha ni deja residuos grasientos así como que le dará satisfactorios resultados.

No espere de sentirse completamente agotado para cuidarse. La Delbiase le procurará una incomparable potencia de trabajo que le permitirá de dirigir sus negocios sin deprimirse. Cada día dos comprimidos y conservará toda la actividad de sus veinte años.

DELBIASE

¡Las dentaduras postizas suelen causar el peor mal aliento!

"Se necesita algo más que un enjuague" dicen los higienistas . . . Recomiendan el POLIDENT

¡Las dentaduras postizas y los puentes absorben olores e impurezas como una esponja! Se les acumula un sarro oscuro, en el que fructifican los microbios y las bacterias putrefacientes. A pesar de su poca espesura, este sarro se adhiere tan fuertemente que no basta el cepillar las planchas del modo corriente para desprenderlo. Y se introduce hasta en los menores intersticios, donde no llega el cepillo. Casi siempre el resultado es el "olor de dientes postizos"—acaso el peor de los malos olores del aliento.

Afortunadamente hay un medio perfecto de limpiar y *purificar* los dientes postizos sin necesidad de cepillo, ácidos u otras substancias peligrosas. Ese medio nos lo ofrece el POLIDENT—dentífrico en polvo para dientes postizos que disuelve enteramente las acumulaciones, las manchas, el sarro y el olor. Purifica el aliento—y las planchas y los puentes lucen mejor, se ajustan mejor y se sienten más cómodos. Decenas de millares de personas satisfechas aclaman el POLIDENT como una bendición de comodidad, conveniencia e higiene. Una lata dura semanas enteras y no cuesta más que 35 centavos en todas las farmacias. El POLIDENT goza de la aprobación de las dentistas de todas partes del mundo.

Limpia y purifica como por encanto

Ponga la plancha o el puente en medio vaso de agua. Añádale un poco de POLIDENT. Déjense allí de 10 a 15 minutos — enjuáguense — y quedarán limpios y purificados — ¡listos para volverse a poner!

Previene el "olor de dientes postizos"

Busto desarrollado y reconstituido con las saludables y reconstituyentes

PILDORAS ORIENTALES

Solicite gratis hoy el folleto descriptivo, se lo enviamos bajo sobre sin membrete, Diríjase a P. ORIENTALES, Apartado 1244, Habana

CRONICA HABANERA

CUMPLEAÑOS

Entre flores y entre felicitaciones pasará hoy el día, con motivo de su cumpleaños, la bella y adorable señorita Josefina de Cárdenas y Blanco, hija del doctor Raúl de Cárdenas, el prestigioso Representante a la Cámara y de su gentil esposa Dulce María Blanco.

La señorita de Cárdenas pertenece a la última promoción del gran mundo habanero.

La saludamos.

LAS GRANDES BODAS.— (Continuación)

La Condesa de Jaruco.

La Marquesa de Valle Siciliana.

María Ojea viuda de Guzmán, María Martín viuda de Dolz, Carmen Fernández de Castro de Rodríguez Capote, María Herrera viuda de Seva, María Martín viuda de Pla, Mercedes Marty viuda de Baguer, Nena Justiniani viuda de Castellanos, Amelia Franchi viuda de Ortiz, Elena Herrera viuda de Cárdenas, Mariana Barraqué viuda de Maciá, María Montalvo de Soto Navarro, Amelia Solberg de Hoskinson, Chita Escardó viuda de Freyre de Andrade, María Villar viuda de Méndez Peñate, Gloria González viuda de Barraqué, Herminia Navarrete viuda de Ecay, Africa Arredondo de Maestri, Cecilia Ajuria viuda de Guzmán, María Sánchez viuda de Gutiérrez, Cuca Blanco viuda de Laurrieta, Luisa Scull de Sánchez de Fuentes, y completando esta parte de la relación la respetable y gentil dama Luciana Rivero viuda de Pérez.

María Teresa Demestre, la elegante señora de Armenteros.

Lily Morales de Coroalles, Lolita Fernández de Velasco de Montalvo, Adolfina Vignau de Cárdenas, María Dolores Cubas de Prats, Sofía Rodríguez Arango de Monteverde, Julia Heymann de Menéndez, María Vázquez de Smith, y María Teresa Escarrá de Casares, siempre tan chic.

Rita Faz de Saladrigas, bella esposa del Fiscal doctor Augusto Saladrigas.

María Teresa Miranda de Figueroa.

Susanita de Cárdenas de Arango.

María Monteagudo de Quiñones, María Esperanza Bernal de Bernal, Josefina Barraqué de Sabatés, Nena Machado de Grau, Minina Romero de Echarte, Rita María Arango de O-Naghten, Carmen Freyre de Lamadrid, Dulce María Blanco de Cárdenas, Marina Dolz de Tolón, Isabel del Barrio de Tolón, Isabel María de Pagliery y Cheita Arostegui de Pedroso.

Alicia Nadal de Menocal.

Nena Trémols de Maciá.

Sofía Arenal de Cárdenas, Edelmira Machado de Carrerá, Elisita de la Torre de Montoro, María Hernández de Carrillo, Carlotica Cautfield de Montoulieu y Elena Sánchez de Fernández, ataviada con elegante imprimée en blanco y negro.

Manuela Varas de Bru.

Tres gentiles damas, Rosalía Hernández viuda de Cay; Leonilda Hernández viuda de Rivero y María Teresa Pedroso de Vianello.

Tomasita Chabau de Sosa, de negro, elegantísima.

Corinita García de Rodríguez Capote, Margot Martínez Pedro de Longa, Manana Aguilera de Freyre, Carmelina Bernal de del Río, Emilia Aguilera de Johnson, Carmelina Guzmán de Alfonso y Bibí Duplessis de Gómez.

Nena Mestre de Mena.

Graciella Robleda viuda de Nodarse.

Teté Chomat de Ortega.

Carmen Giménez de Cadenas, Berta Schweyer de Carrillo, Lolita Barraqué de del Monte, Graciella Ecay de Roca, María Elena Martínez Pedro de Garmendía, Pura Nazábal de López Oña, Luisita Laborde de Estrada, María Teresa de Varona y Monona Bueno de Núñez Portuondo.

Gloria Mayoz de Barraqué.

Inés Romero de Arcos, Magdalena Hernández de Pujals, Fina Montalvo de Gastón, Pepiña Benítez de Pou, Carmelina Tarafa de Montalvo y la bella Laura Sánchez de Latour.

Bebita Díaz Bridgman de Rivero, tan gentil y elegante.

Estela Martínez Moles de del Río, Concha Grau de Valverde, Edith V. de Grinda, Concha Chomat de Fernández de Castro y Mercedes Valdés Chacón de Calvo con su hermana Wicha, la bella señora de Kindelán.

Lucía Horstmann de Weiss y su hija, la joven Condesa de Chateauvieux.

Carmela Izaguirre de Bernal.

Leonor Barraqué.

Amalia Verdeja de Lizama, Maruca Romero de Medina, María Hernández de Oteyza, Anita Salazar viuda de Cabarrocas, María Beci de Mederos, Ivelina Cabrera viuda de Martínez, María Mendoza de Bailey, Hortensia Martel de Berndes, María Montiel de Martínez, Manana Canosa, Chichita Landa de Warner, Josefina de la Portilla de Esnard, Gloria Fernández Marty de Carrera Macías.

Carmela Suárez de Pedro.

Finita Recio de Freixas.

Margot Veulens de Freyre, Carmelina Laurrieta de Fondon, Inés Romero de Arcos, Hortensia Villageliú de Gárate y la gentil Carmen López Castro de Ramos.

Ela Aguiar de Delgado.

Herminia Saladrigas de Terry.

María de los Angeles Heydrich de Batista, Rosa Casuso de Casuso, Estela Andreu de Cuervo, María Antonia Batista de Fernández Morrell, Chela Robelín de Morales Broderman, Camila González Chávez viuda de Lombillo, Isaura de la Cruz de Montiel, Rosalía Santeiro de Franco; Amparito Fernández de Gyori, y Ada Soravilla de Rivero, la bellísima esposa del Director del Rotograbado del DIARIO DE LA MARINA.

Matilde de León de Armand.

Evangelina de la Vega de Céspedes.

Regla Sueiras de Recio, Hortensia Arroyo de Castellanos, María Luisa Lima de Dueñas, Carmela Izaguirre de Bernal, Margarita Hernández de Fonts, Julio Plá, Graciella Calderón de Carrerá, Hortensia Márquez de Arroyo, Guillermina Pérez Fernández, Hilda Ortega de Díaz, Lolita Faced de Martínez, Blanquita Fernández de Castro de Jardines y Juanita C. viuda de Arregui.

Hilarita Font viuda de Martínez.

Dulce María Grau viuda de Sainz de la Peña, Josefina de Vega viuda de Posada, Margarita Penichet de Vega, Avelina Fernández de Castro, Rosalina del Cueto de González, Hilda Ortega de Díaz, Amelia Díaz de Estrugo, Palmira Lambarri de Fernández Hermo, Estela Díaz Cruz Rosita Pelleyá de León, María Julia Fernández viuda de Campa, Estelita Martínez de Fumagalli, Dinorah Boyez de Alexander, Mercedes Moro viuda de Collado, Gabriela Hamel de Riva, y Ana María Fernández de Rivero.

Maruja Bascuas, la gentilísima señora de Gasch, destacándose por su elegancia y distinción.

Nena Aranda de Echevarría.

Adelina Giscard de García Gómez.

Lolita Torres de Candia, Florinda Jardines de Viamontes, Josefina Azcue de Villageliú, Carmen Galbis de Sollozo, Amando Martínez de Dardet, Stenie de Castro de Juliachs, Sera Díaz de Díaz, Luisita Rubiales de Caballero, Concha Piñera de Cárdenas, Mercedes Anrich de Oliva y Leonor Soliño, la esposa de nuestro estimado compañero Aristigueta.

Tulita Bosque de Baguer, siempre tan gentil.

Elena de Arcos de Lebredo, Sylvia Laredo de Martínez Aparicio y Tina Hidalgo Gato de Solís, muy elegantes las tres.

Ofelia Pedro de Zárraga, María Felicia Pérez Stable de Monteagudo, Ana María Carrillo de Salazar, Lila Pedro de Zayas Bazán, Anita Smith de Solís, Gloria Rosaínz de Chediack, Cuca Pina de Novoa, Rosilda Verdeja de Guerra, María de la Torriente de Giménez, Nina Lovio de Angulo, Graciella Pagés de la Torre, Sylvia Durañona de Morales, Elita Gastón de Suárez, Fidelia Krieghoff de García de la Vega, y Raquel Pérez de Rivero.

Martha Sánchez Barraqué de Vieites, Cristina Kindelán de Arango y Aleli Morales de Carrerá.

Por último completando este grupo de señoras jóvenes y bellas, Sylvia Rivero de Sosa y Hortensia Scull de Tolón, primas del novio.

Entre las señoritas, primeramente dos lindas jeune filles, Virginia Ferrán y Rivero, linda hermana del novio y Sylvia Bru y Barreto, la simpática hermana de la novia.

Seguimos la relación con la encantadora Marilita Scull y Rivero, prima del novio.

Sylvia Freyre, Glorita Barraqué, Elena Alfonso, María Luisa de la Torriente, Conchita López Bosque, Cristina Casteleiro, Helena Maciá, Julie Abreu, Maeta Roces y María Kindelán.

Elisita Montoro.

Celita Hidalgo Gato.

Rosita, Margarita y Enita Rayneri, Lolita Corcalles, Sylvia Tolón, Anita, Gloria y Sylvia Seigle, Graciella Vianello y la linda Nenita Grau.

Josefina y Alicia Ruz.

Nenita, Martha y Beba García Rivero, Gloria Solís, Mercy Montoulieu, Margarita Morales, Josefina Piedra, Sylvia Estrada, Nena Ramírez Olivella, Rosina Guastella, Bertha y Esther de la Portilla, Olga del Pico y Carmen y Carina de Posada.

Carmelina Solís, lindísima.

Un grupo de jeunes filles que forman Gloria y Elena Garmendia, Lourdes Alfonso, Mercedes e Isabel Llansó, Charity Sabatés, Olga Alvarado, María Julia y Elodia de Cárdenas, Gracielita Cabrera, Josefina y Alicia Delgado, Hortensia Bernal, Rosa María de Cárdenas, y Martha Rosa, tan bonitas todas.

Alicia Cadenas.

Irene Pagliery.

Chicha Jorge.

Bebe y Mercy Gastón, Fina Bascuas, Esther y María Luz Quiñones, Carmelina Gastón, Rosario Martínez, Beatriz Navarrete y Rosario González Labarga.

Graciella López Miranda, Isolina Olmo, Elena Castellanos.

Carmen Luisa y Marietta Aenlle.

Marina Díaz Biart, Ada de Blanck, Serafina Calvo, Alicia Martínez Fonts, Sylvia y Martha Linares, Josefina Fonts, Carmen y Clotilde Bernández, Pilar Lombillo, Nise Montero, Mireille y Graciella Benítez, Gloria Rasco y Otilia Castro.

Lolita Vidal Lage, bellísima.

Lily Casuso, Monona Varona, Angélica Guillo, Ofelia López Gobel, Margarita Dumás, Corina Azcue, Chichí Goyri, Pepa Vignau, Conchita Galbardo, Mercedes Madrazo, Blanca Rosa y Ofelia Morales, Finina Gastón y la gentilísima Berta Lovio.

Emma Montejo.

María Teresa y Beba Sánchez.

Gisela García Espinosa, Mayita Solaún, Gloria Cuéllar, Olga y Antonina Alonso, Rosita, Elena y Rosario Rodríguez Muro, Consuelo y Charo Piñera Pucha y María Luisa Dueñas.

Mary y Lucy Cay.

Martha Castro Montejo.

Carmita Díaz, Nenita Díaz Moya y Gracielita Carrerá.

Rosarito Martínez, Adriana Loret de Mola, Beatriz Navarrete, Gilda Andino, Martha Fernández Morrell, Olimpia Gutiérrez, Bebita González Villageliú, María Elena Canda, María León, Carlota Young, Dora Pogolotti, Paquita Villa, Berta Borrell.

Carmen Bernal, muy graciosa.

Sylvia y Maritta Mederos, Panchita Martínez, Margarita de la Guardia, Eugenia Martínez, Teté Ferrán, Hilda y Ofelia de Cárdenas, Mariana y Lala Avilés, Fina Baras, Angélica Sánchez Zayas, Gloria María Betancourt, Mercedes Barillas, Tita Medina, Vicenta García, Gisela y Celia Lizama y Virginia Arenas.

Martha y Bertha Fontanills.

Sylvia Pou, Martha de Arcos, Virginia Palicio.

Graciella y Ofelia de Freixas, Lilla Estrugo, Lolita González, Teresa Pujals, Olga Albacete, Teté Anrich, Caridad Valdés Gómez, María Teresa Castro, Encarnita Collado, Matilde Menéndez, María y María Antonia de Solo, María de los Angeles Acevedo, Emelina Giroud, Josefina Freixas, Micho de la Torre, y la linda Monadita Berndes.

Lula Valverde.

Beba Fernández Grau.

Y por último un grupo de simpáticas niñas Poupée Latour, Josefina Guzmán, Carmita Scull, Herminita Miguel, Berta Rivero y Marilou y Helena Baguer de Bosque.

Hoy embarcarán para Nueva York los simpáticos recién casados y a su regreso se instalarán en la bellísima residencia que acaban de arreglar con todo lujo y refinamiento en la Loma del Mazo.

Elena y Francisco, eterna sea su felicidad.

(Continúa en la página NUEVE)

VENTA-VARADERO

EXCEPCIONALES OFERTAS EN TODOS NUESTROS DEPARTAMENTOS

Aproveche las espléndidas oportunidades de nuestra GRAN VENTA VARADERO, "la máxima oferta del año".

Sánchez, Arce

AMISTAD 76
Tels. A-0481, A-7737. Habana

¡La máxima Oferta del año!

ALIVIA *Picazón Irritación Ardor*

y acelera la curación de males de la piel

Las eficaces medicinas contenidas en el Ungüento y en el Jabón Resinol producen tanto alivio y bienestar, sutilmente pero con tanta rapidez, que médicos y enfermeras los han empleado durante mas de 40 años para el tratamiento de males de la piel.

Hoy mismo haga una prueba con el Ungüento Resinol para picazón de irritaciones, manchas barrosas u otras afecciones de la piel ocasionadas por causas externas. Vd. sentirá gran regocijo por el alivio que le producirá. Un baño diario con Jabón Resinol es lo más refrescante. Pida muestras gratis a Resinol, Dept. 61, Baltimore, Md.

Resinol

ESTAFA

El cabo Antonio Acosta, del Buró de Investigaciones, arrestó a Rafael Martínez Mellea, de Industria 150, por acusarlo Silvia Díaz Quevedo, de amparilla 47, de haberle estafado un aparato de radio.

MIRESE LA LENGUA AL ESPEJO

Si la nota blanca, saburrosa, usted necesita este remedio

Muchas veces, descuidamos atender como es debido algún malestar o indisposición con la idea de que es "cosa de nada". Sin embargo, ¡qué graves consecuencias traen el estreñimiento y el entorpecimiento del hígado! Cuando su lengua se ve blanca y la siente usted pastosa, saburrosa, es generalmente indicación de anormalidad intestinal. El dolor de cabeza, pesadez, cansancio, se deben también muchas veces a la misma causa: y aunque mucha gente lo sabe, hay millares de personas que se descuidan sin darse cuenta de los peligros a que se exponen.

Lo prudente es recurrir a un remedio *adecuado* y de toda confianza: las Píldoras de Brandreth —el regulador intestinal preferido por millones de personas en nuestro propio país y en 70 naciones. Por más remedios que haya usted tomado, le conviene, para bien de su salud, probar las Píldoras de Brandreth. Por sus resultados usted se dará cuenta de que es un remedio superior para regularizar las funciones digestivas y eliminatorias. Recuerde que las Píldoras de Brandreth son puramente vegetales. No acepte sino Píldoras de Brandreth. Todas las farmacias las venden.

AHORA!!... PRECIOS AUN MAS REBAJADOS

SOLO QUEDAN 3 SEMANAS

para comprar artículos finísimos, de calidad y novedad A PRECIOS COMO NUNCA MAS LOS DISFRUTARA!

Iniciamos en nuestro giro LA ESCALA DE PRECIOS DESCENDENTES y el público nos premia a diario este esfuerzo

Juegos de cubiertos «ERCUIS», 24 piezas por $ 20.00

15 Modelos más para todos los presupuestos hasta $500.00

VAJILLAS DE PORCELANA,
JUEGOS DE CUBIERTOS,
CRISTALERIA BACCARAT,
LAMPARAS EN TODOS LOS ESTILOS,
Y TODA CLASE DE ARTICULOS PARA REGALOS

DEFINITIVAMENTE
CERRAMOS EL SABADO 23 DE JULIO

CASA VERSALLES

NEPTUNO 24 Entre Industria y Consulado (Frente al Teatro «Encanto»)

TODO MARCADO A PRECIO FIJO

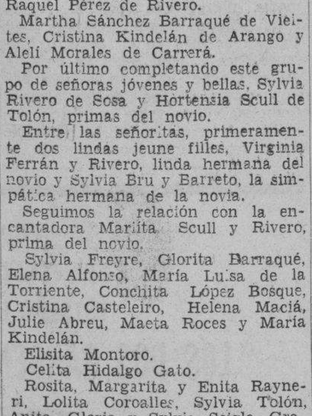

Si la lata no tiene el soldadito, no es FLIT

COMBATIR LOS MICROBIOS es evitar las infecciones!

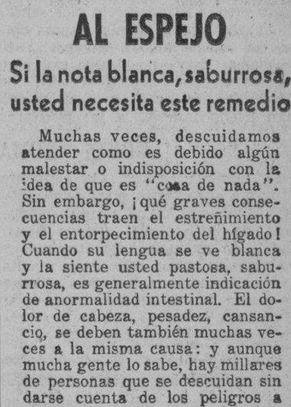

Los microbios patógenos son particularmente dañinos a la mujer, cuyos órganos tan frágiles se irritan, se inflaman y se infectan al menor descuido. No titubée de emplear para su higiene íntima, el germicida ideal descubierto por la ciencia moderna: la GYRALDOSE. Por una composición especial (piolisán, ácido timico etc.) se ha llegado a realizar un antiséptico que tiene el poder de destruir la invasión microbiana sin atacar ni irritar las mucosas.

Al contrario, la GYRALDOSE descongestiona y cicatriza los órganos al mismo tiempo que suprime toda secreción anormal. Si su acción bienhechora es particularmente eficaz en las afecciones femeninas como pérdidas, salpingitis, metritis, etc., la GYRALDOSE es indispensable a la higiene íntima para preservar de todas esas miserias.

Contra la mala circulación de la sangre, para evitar las reglas dolorosas y prevenir los trastornos de la menopausa la FANDORINE, a base de extractos glandulares con sus hormonas y de extractos de plantas, es sumamente eficaz.

Gracias a la GYRALDOSE y a la FANDORINE la mujer estará al abrigo de todo sufrimiento.

Establecimientos CHATELAIN, 2, Rue de Valenciennes, París.

ES UN PRODUCTO CHATELAIN.—La marca de confianza.

F.G.D. 2016.

G A C E T I L L A S

TRIANON: «ALMA BRAVIA»

Excelente programa presentan las carteleras de este favorito teatro, con dos soberbias películas de la Metro, siendo base del mismo el grandioso drama «Alma Bravía», interpretado por Wallace Beery, Joseph Calleia y Lewis Stone, siendo considerada la actuación de todos estos artistas en la interpretación de sus respectivos roles como algo formidable. «Alma Bravía», se exhibe en los turnos elegantes de 5:15 y 9:45. Y en su primer turno, la super-joya-musical de largo metraje, «La Luciérnaga» con la bella Jeanette McDonald y el tenor Allan Jones.

Mañana: Grandioso programa doble de la Paramount con la bella película toda en colores titulada: «Tifón», por Frances Farmer y Ray Milland y la soberbia producción, «La Octava Esposa de Barba Azul», por un trío de estrellas como Claudette Colbert, Gary Cooper y Edward Everett Horton.

El jueves: La maravillosa y única «Blanca Nieves y los Siete Enanitos» (copia en inglés).

El viernes a domingo: «Maniquí», por la escultural Joan Crawford, luciendo las más preciosas toilettes, con el gran Spencer Tracy.

PAYRET: RAFAEL FALCON (EXITO)

En Payret fué presentado con éxito grandioso el formidable actor del cine mexicano Rafael Falcón, hoy vuelve en turnos de 5 y 30 y a las 8 y 30 en punto a ser presentado. Sin duda obtendrán otro gran éxito en esta su segunda presentación al público de Cuba, que tanto ha admirado sus películas. Rafael Falcón, es el cantor le México y Argentina, sus canciones son aplaudidas con gran entusiasmo, pues su maravillosa voz, su estilo, y su presencia son todo un atractivo y personalmente gana más que en la pantalla. El programa de cine se completa hoy con «La Zandunga» película que interpretan Rafael Falcón con Lupe Vélez, y estrénase «Mujer mexicana» por J. Martínez Casado, y un gran reparto de estrellas más, Charros... Conjuntos... Bailes, etc. Una comedia completa el programa.

Los precios son 30 centavos hasta las 6 y mdia y 40 centavos después. Niños, 15 centavos. Tertulia 15 centavos.

Mañana: Este mismo programa y sigue el gran éxito de Rafael Falcón. El lunes, estreno en Cuba de la super-producción Los dos sargentos franceses».

NEPTUNO: «PENITENCIARIA»

Hoy, vestirá sus mejores galas este favorito teatro, por presentar a Jean Parker, Walter Connolly, Lloyd Nolan y Robert Barrat en el sensacional drama «Penienteciaría». Oleadas de terror invaden la pantalla con una furia devastadora... ¡Terror que será vivido íntegramente por todos los que presencien esta magnífica odisea del cinema.

Completa el programa el crispante drama de gangsters «Guerra a Muerte» con Don Terry y Rosalind Keith, la despampanante comedia «Fantasma Tímido» y el Noticiario Paramout. Los precios: 15 centavos de 2 y 30 a 6 y 30 y 20 centavos después. Niños a todas horas 10 centavos.

El jueves, nuevamente William Powell y Annabella en la super-joya: «La baronesa y el mayordomo» y el formidable drama Contraespionaje».

El viernes, la maravilla musical en tecnicolor «Goldwyn Follies», orgullo máximo de artistas Unidos y Claire Trevor y Donald Woods en la magnífica film «La condesa del antifaz».

OLIMPIC: MAÑANA: JOHN BOLES Y MADGE EVANS

Nuevamente presenta hoy la empresa de este preferido teatro, al inmenso actor Peter Lorre en la absorbente y terrífico drama de misterio, «La jugada de Mr. Moto». Conjuntamente se estrena la archi-simpátiquísima comedia «La pequeña amazona», con la Calamidad Pública número 1, Jane Withers.

Completa el programa el Noticiario Fox Movietone. Los precios: 30 centavos por la tarde y 40 por la noche. Niños tarde y noche 20 centavos y tertulia familiar 15 centavos por la tarde y 20 centavos por la noche.

Mañana, Nueva Universal presenta al gran favorito John Boles, con la colaboración de Madge Evans y Bruce Cabot en el exótico y fascinante romance «Almas sin rumbo». También se estrenará la film especial «Corrupción».

El viernes, la estrella más linda de la pantalla, Danielle Darrieux, más encantadora y adorable que nunca en la comedia más frívola, alegre y picaresca de la pantalla, «Mi señorita Mamá».

FLORENCIA: «PENITENCIARIA»

Hoy, presenta la empresa de este preferido teatro, a Jean Parker, Walter Connolly, John Howard y Robert Barrat, en el intenso drama «Penitenciaría». Una historia trágica, y por lo mismo humana y dolorosa, relatada con furia realística y desesperada. Conjuntamente y complaciendo innumerables peticiones, Grace Moore en su mejor creación: «La vuelta del ruiseñor». Completa el programa el Noticiario Fox Movietone. Los precios: 15 centavos de 2:30 a 6:30 y 20 centavos después. Niños a todas horas 10 centavos y tertulia familiar 10 centavos.

El jueves: colosal programa en español de la Cifesa con «Don Quintín el Amargao» y «La hija de Juan Simón». El viernes: Annabella en «La Ciudadela del Silencio» y Danielle Darrieux en «Puerto Arturo».

INFANTA: «EL ULTIMO BANDIDO»

Interesantísimo programa nos ofrece hoy el teatro «Infanta», del circuito Carrerá, de Infanta y Neptuno, teléfono U-3700, con dos regias producciones, teniendo como base del mismo la joya «El último bandido» con Edward G. Robinson, James Stewart y Rose Stradner; lo más sensacional después de aquella famosa cinta del mismo artista Robinson, «El pequeño César» un drama del bajo mundo en cuya trama repleta de tmotividad, se viven truculencias que han hecho famosos a los pistoleros americanos; a continuación se exhibe la producción «Paso a la Juventud», con Lewis Stone, Cecilia Parker y Mickey Rooney; un drama profundo en su fondo, y comedia chistosísima en su forma... completa el programa el cartón «Veinte años de Alfalfa» y la variedad musical «Bailando al Revés».

Mañana: «Juventud, Música y Alegría» por Dick Powell.

El domingo: «Pasión Salvaje» por Dorothy Lamour, Ray Milland.

ROXY: «ROMANZA ORIENTAL»

La mimada actriz... la eminente cantante que cautiva a sus admiradores, la voz más dulce y mejor modulada de la pantalla, Gladys Swarthout, en unión de dos inquietos y traviesos amantes: John Boles y John Barrymore en una producción llena de gracia y situaciones equívocas: «Romanza Oriental», tal es la soberbia película que presenta hoy en sus turnos de 6 y 10 p. m. el elegante «Cine Roxy» del Reparto Almendares. Uno de los más bellos romances de la pantalla, en un ambiente oriental que subyuga, y una música que enloquece.

Completando el programa, se estrenará el último Noticiario Metrotone y a petición de varias familias se exhibirá la copia nueva de una de las películas más divertidas del incomparable Harold Lloyd «El Lechero», que hará reir estrepitosamente a los concurrentes del «Roxy».

Los precios serán: 15 centavos luneta por la tarde y 20 centavos por la noche. Los niños y la tertulia 10 centavos.

Mañana un estupendo programa en español, con el estreno de «Alarma», un regio film mejicano que interpreta Jorge Vélez, y «Jalisco nunca pierde», la película más alegre y que ha roto los records de taquilla de todos los teatros.

RIVOLI: «SU OCTAVA ESPOSA»

Un soberbio pre-estreno anuncia para hoy el elegante «Cine Rívoli», de 4ta. y 5ta. en el Reparto La Sierra «La Octava Mujer de Barba Azul», una estupenda película Paramount, que tiene por marco espléndido París, Viena, Venecia, Niza y otras brillantes capitales europeas. La octava Mujer de Barba Azul», película de Lubitsch, en la cual verá usted juntos por primera vez en la pantalla a Claudette Colbert y Gary Cooper, este espectáculo en que lo gracioso de la acción compite con lo variado e interesante del escenario en que se desarrolla, lo más original y divertido que se ha presentado en la pantalla.

Completa el programa el último Noticiario Paramount, y la interesantísima cinta, «La última avanzada» por Gary Grant. Los precios serán los de primer turno: 20 centavos por la tarde y 30 centavos por la noche. Niños 10 centavos.

Mañana estreno de la espectacular producción: «Fuego», un soberbio drama por Víctor Francen y a petición la dinámica cinta de Maurice Chevalier, «El hombre del Día».

REINA: «MUJER EN VENTA» Y «MAESTRO LEVITA»

A los ínfimos precios de 15 centavos la luneta hasta las 6 y 30 y 20 centavos después la fresca tertulia familiar 10 centavos y niños 10 centavos; el concurrido super-cine de Reina, exhibe hoy dos magníficas producciones habladas en español. Dos hombres, fueron íntimos amigos hasta que encontraron una mujer en la cual ambos habían puestos sus ojos y... aquella amistad que hasta entonces había sido entrañable se trocó en odio: esta es la trama tan real e interesante que nos brinda «Una mujer en venta» y que se pasará hoy última vez el super-cine de Reina.

Presenta un reparto contundente entre los que se cuenta a Lorenzo Barcelata y Julián Soler.

Una de las producciones que mayor revuelo causaron en la Argentina es: «El Maestro Levita». Su asunto típico de la vida de esa gran República, encajó estupendamente en el gusto popular y ha sido uno de los éxitos más ruidosos del cinema nacional; teniendo en el role estelar a Pepe Arias, el más popular de los intérpretes en el cine Argentino y al cual secundan Mecha Ortiz y María Santos.

Un cartón y el estreno de la revista completan el programa.

Mañana: «Penitenciaría» y «La Pícara Puritana».

RIALTO: «LOS HOMBRES NO LLORAN»

Hoy vuelve a la pantalla del ventilado teatro «Rialto» por última vez la colosal producción «Los hombres no lloran» que tan regiamente interpretan las estrellas Mickey Rooney, Judy Garland y Ronald Sinclair, secundados admirablemente por el gran actor Suphie Tucker. Broncas de muchachos que cautivan el ánimo. Una magnífica canción interpretada por la precoz niña Judy Garland, titulada «Tengo un par de Zapatos nuevos» escenas cómicas y emotivas que nos hacen vivir un drama sentimental de exquisita trama.

También se estrena hoy la hilarante comedia pletórica de carcajadas titulada colección de anticuallas que está valuada en $100,000. En el role principal tenemos al gran actor Frank Morgan, secundado por John Beal y Florence Rice.

Se completa el programa con el estreno de la interesantísima película que hay que ver con espejuelos: «Audioscopia».

La función de hoy en «Rialto» comienza a las 2 y 30 con los precios de 20 centavos hasta las 5 y 30, después 30 centavos. Niños 15 centavos.

Mañana: estreno de «Alma Bravía» por Wallace Beery.

LARA: «BARRERAS ROTAS». 10 CTS.

«Lara», el simpático y siempre concurrido cine de las familias, sito en Prado y Virtudes, con el teléfono, M-2421, brinda a sus asiduos hoy un programa espléndido, en el que figuran dos estupendas películas.

En función continua, siempre de 2 de la tarde a 11 y 30 de la noche se exhibirá revista, comedia, estreno de la soberbia, estupenda producción «Barreras rotas», con Jean Parker y Leo Carrillo y estreno del sensacional, formidable, e intenso drama del mar «Almas en el mar» con George Raft y Gary Cooper.

Precio: Luneta 10 centavos a todas horas. Entre y salga cuando quiera La función es continua.

Mañana: «El bucanero» con Franciska Gaal y Fredric March y «Alas negras sobre Londres».

PRADO: «MAMA COLIBRI« Y «ENCANTO DE LA BOHEMIA»

Para hoy anuncian las carteleras del elegante teatro «Prado» dos de las más discutidas joyas del año por el más bajo precio de 10 centavos luneta o preferencias. Comenzando la matinée a las 2 y las tandas a las 5 y 8 y 15, con la grandiosa producción musical «El encanto de la bohemia» por la eminente diva europea Martha y el famoso tenor Jean Kiepura y el apasionante drama palpitante de emoción «Mamá Colibrí» con el gran actor Jean Pierre Aumont. Mañana el super-espectáculo musical Paramount «Sorpresa de 1938» con Dorothy Lamour y Martha Raye y el sugestivo romance «Angel» por Marlene Dietrich. El jueves «Huracán» por Dorothy Lamour y «El Prisionero de Zenda» por Ronald Colman.

VERDUN: «PENITENCIARIA»

Oleadas de terror, asesinatos en las celdas penumbrosas, atrocidades cometidas en las horrorosas bartolinas... Amor puro en presidio, todo esto está contenido en «Penitenciaría», la emocionante película que hoy se estrena en el moderno «Verdún» de Consulado 120, teléfono A-9206, único teatro al aire libre. «Penitenciaría» presenta a Walter Connely y Jean Parker en una historia trágica y por lo humana y dolorosa. Conjuntamente se exhibe la bellísima cinta «Mujeres de la noche», con Jacqueline Wells y Don Terry, el Noticiario y la graciosa comedia «Huelga de enamorados».

La función comienza a las 2 de la tarde a los precios de costumbre, 15 centavos luneta hasta las 6 y 30 y 20 centavos después. Los niños 10 centavos y la tertulia familiar 10 centavos a tods horas.

Mañana: «El Caballero Audaz» y «Tres Argentinos en París».

LIRA: «EL DERECHO A LA VIDA»

Un programa espléndido es el que ha combinado para hoy martes la Empresa del favorito y coquetón cine «Lira», de Industria y San José, con el teléfono M-4474, cuya sala a diario se ve tan favorecida por las familias.

Hoy, en función continua desde la 1 y 30 de la tarde se exhibirá revista, comedia, estreno de la grandiosa, regia, preciosa producción «El derecho a la vida» con Olivia de Havilland y George Brent y estreno de la monumental, regia joya «Madame Du Barry» creación de Dolores del Río.

Precios: mayores 10 centavos hasta las 6 y 30 y 15 centavos después. Los niños 5 centavos a todas horas. Entre y salga cuando quiera.

Mañana: «Almas perdidas» y «En las garras del vicio», dos estupendas films.

ACTUALIDADES: «Los Hombres Nuevos» y «LA MILLONA»

Muy colosal e interesante resulta el programa que la Empresa del concurridísimo cine de las familias «Actualidades», sito en Monserrate 8 y 10, con el teléfono M-5575, ha combinado para hoy martes.

En su función continua de 2 de la tarde a 11 y 30 de la noche se exhibirá revista, comedia, estreno de la sensacional, espectacular regia, producción «Los hombres nuevos» con Harry Baur y estreno de la preciosa, regia, grandiosa producción toda en español «La Millona» con la bella Lina Yegros y Ramón de Sentmenat.

Mañana: «Nitchevo» o «La agonía del submarino» y «Segunda luna de miel».

El jueves: «La ciudad de acero» y «El gran desquite».

4 CAMINOS: «FINANCIERO SIN DINERO»

El programa de la risa en el mejor-coliseum sito en Belascoaín 637, teléfono M-3676 el preferido de todas las familias del barrio, por su comodidad, pantalla Gigante-Mate», ventilación con renovación de oxígeno, sonido perfecto y la mejor tertulia familiar con las más cómodas butacas.

«Financiero sin dinero» por Joe Brown donde hace gala de su bien ganada fama de cómico, de financiero... sin dinero... A: Detective... con miedo... He aquí la gloriosa carrera de un joven modesto sin aspiraciones... que se convierte en el punto de miras de todo un pueblo.... «Cantos de Juventud» por Jimmy Durante y Walter Connolly. Música... Romance... Alegría... Bailes... Ritmo... Cadencia... Amor y narices... todo esto y mucho más es esta producción musical de Columbia.

Dos bonitos cartones completarán el programa.

La función comienza desde las 2 de la tarde al precio de 15 centavos antes de las 6 y 30 y 20 centavos después. Niños y la regia tertulia familiar 10 centavos a todas horas.

Mañana: Preestreno de «Perdiendo se gana» con Jane Withers.

El jueves: Función de gran gala con «Vuelan mis canciones».

VIVES: «EL AGENTE SECRETO X-9» (SERIE)

«Vives», del Vedado, teléfono F-3128, ofrece para hoy, a las 4 y 30 y 8 y 30, la serie completa de «El Agente Secreto X-9», compuesta de 12 grandes episodios, repletos de interés y emoción. Precios: Tarde, mayores 10 centavos. Niños y tertulia 5 centavos. Noche, mayores 15 centavos. Niños y tertulia 10 centavos. Mañana, la triunfante cinta, «La Ciudadela del silencio», por Annabella, y «Seducción», por Herbert Rawlison. El jueves, «El derecho a la vida», por George Brent. El viernes, homenaje al gran Fredric March, con «Los Miserables» y «La divina embustera». El sábado, la maravillosa Deanna Durbin en sus dos mejores creaciones, «Loca por la música» y «Tres señoritas a la moderna».

MODERNO: «UN YANKEE EN OXFORD»

Hoy vuelve a subir a la pantalla, en tanda y noche, la maravillosa producción «Un Yankee en Oxford» de Robert Taylor, Maureen O-Sullivan y la cinta «Cuando el diablo asoma», de Clark Gable, Joan Crawford; y la película más emocionante y sorprendente, «Audioscopia» la película que hay que ver con espejuelos, y una «Revista Universal». Hasta las 6:30 15 cts., después 20 cts. Niños 10 cts. Tertulia familiar 10 cts., a todas horas.

Mañana: Gran función a beneficio de «Los Caballeros Católicos», con magnífico programa, y las películas «Los reyes del trapecio» de June Travis; y «Amor que venció la muerte», con Wynne Gibson, Warren Hull. Los precios populares.

El sábado y domingo, la película de más éxitos del momento, «Blanca Nieve y los siete enanitos», de Walt Disney, todas en colores. El sábado va con «Un rey sin corona», de Joe E. Brown, (Bocaza).

PAYRET DESDE JULIO 4
EL GENIAL GALAN Y CANTANTE IDOLO DE LA AFICION MEJICANA
PROTAGONISTA DE "BAJO EL CIELO DE MEJICO" Y "LA ZANDUNGA"
Rafael FALCON ¡En persona!
TANDA 5¼ Y 9½ P.M.
Y POR CONTROL REMOTO POR LAS EMISORAS CMW (880 KCLOS) Y COCW (6330 KCLOS)
ARTISTA EXCLUSIVO DE LOS CIGARROS "PIEDRA"
A.ROGER-A-7811

MAJESTIC: LA CIA. CASTANY-ARREDONDO Y PELICULAS

Un soberbio programa en el que se combinan película y variedades es el que ofrece para hoy el concurrido teatro «Majestic» situado en Consulado 116 con el teléfono M-4477. Comenzando la función corrida a las 2 en punto de la tarde y además de un instructivo noticiero, un gracioso cartón y una comedia, se exhibirá la super-joya, «Cuando una mujer se empeña», interesante comedia modernista que muestra al relieve la vida de la sociedad norteamericana. Un soberbio reparto en el que se incluye a Florence Rice, Paul Kelly y Stuart Erwin dan vida a los personajes de esta joya. Otra extraordinaria producción, «Jaque al Rey» que interpretan Myrna Loy y Spencer Tracy, así como dos despampanantes comedias, «Un hombre de veras» y «El revoltoso» que interpretan Edgar Kennedy y Buster Keaton respectivamente, dan fin al programa cinematográfico. Además como una gran atracción a este programa se presentará la famosa Compañía de comedias de estreno, «La Silla de la Virginidad» y «Dos Argentinos en Habana» dos números que seguramente triunfarán en este teatro. Como fin de fiesta, el negrito Arredondo en su famoso baile de la Pelota, monólogo por el gallego Castany y variedades por toda la Compañía. Los precios para esta función no pueden ser más populares: Luneta y preferencia, antes de las 6 y 30, 10 centavos. Después 15 centavos. Niños, a todas horas 10 centavos. Tertulia, a todas horas, damas y niños 5 centavos, caballeros 10 centavos.

Mañana: Programa sensacional con dos estrenos: Pablo Bielik en la joya, «Janosik» y Dorothy Mackaill en «Bajas pasiones».

BELASCOAIN: «BODA POR PARTIDA DOBLE»

Anuncia para hoy un formidable programa el nuevo teatro «Belascoain», del circuito Edelberto de Carrerá, situado en Belascoain 171 esquina a Peñalver, teléfono U-5200, con dos magníficas producciones, siendo principal: «Boda por partida doble», ingeniosa y humorística comedia interpretada por la pareja ideal William Powell y Myrna Loy, figuran además en el reparto Florence Rice y John Beal. No deje de ver esta super-joya que le hará pasar ratos de inolvidable alegría. Completa el programa un poema romántico y evocador de las galantes aventuras de una época gloriosa, el estupendo romance lírico: «La Luciérnaga» interpretado por los dos grandes artistas que empuñan el cetro lírico de la pantalla Jeanette Mac Donald y Allan Jones, quien nos dejan oir sus voces melodiosas en canciones invasoras. Además se exhibirá un cartón en colores

Los precios para hoy: antes de las 6 y media luneta 10, niños 5, tertulia 5, después de esa hora luneta 15, niños 10. La función comienza a las 5 de la tarde en turno corrido hasta las 11 y 30.

Mañana: dos películas habladas en español, «El Maestro Levita» y «Romance Gaucho».

¡PRONTO!
EN EL «TEATRO PAYRET»
ESTRENO EN CUBA DE
"LOS DOS SARGENTOS FRANCESES"

¡UNA PELICULA PARA TODO EL MUNDO!
¡UNA PELICULA PARA LA ELITE!
¡UNA PELICULA PARA EL GRAN PUBLICO!
¡UNA PELICULA LLENA DE TERNURA HUMANA!

GRIS: «LA CIUDADELA DEL SILENCIO»

Dos grandes films pasa por su pantalla hoy el elegante cine Gris, de Baños y 17, en el Vedado, con el teléfono F-4292, el predilecto de las familias del Vedado.

Hoy en sus turnos de 4 y 8:15 se exhibirá la sensacional, intensa film de gran argumento «El traidor».

En turnos elegantes de 5:30 de la tarde y 9:45 de la noche reista, variedad y estreno de la maravillosa, regia, soberbia super joya «La ciudadela del silencio», con la bella actriz Annabella.

Precios: mayores 20 cts., y niños y tertulia 10 cts., a todas horas.

Mañana: «Marie Waleska» con Greta Garbo y Charles Boyer y «El honor de la familia».

SANTOS SUAREZ: «EL BARBERO DE SEVILLA»

Un lleno sin igual registrará hoy en sus dos funciones, el elegante y simpático cine de las familias Santos Suárez, pues ofrece un maravilloso programa en español, que hará las delicias de sus asiduos.

En tanda a las 5 y nocturna a las 8:15 se exhibirá revista, comedia, estreno de la simpática, original comedia en español «Es mi hombre» con Valeriano León y estreno de la monumental, regia, preciosa super joya musical, toda en español, «El barbero de Sevilla», con Estrellita Castro, Roberto Rey, Miguel Ligero y otras estrellas.

Precios: luneta 10 cts., a todas horas y la cómoda tertulia familiar, damas y niños 5 cts., y caballeros 10 cts.

Mañana: homenaje a la bella diva Deanna Durbin con «Loca por la música» y «Tres señoritas a la moderna.»

WILSON: «CUIDADO CON EL AMOR»

Wilson, en Belascoain y San Rafael, U-5863; 10 cts de 130 a 6:30 y 15 cts., después, niños 10 cts., a todas horas.

La mejor proyección y el más perfecto sonido de la Habana, con el nuevo equipo sonoro «Sincrofilm Phillips», con pantalla de plata.

Hoy, tarde, y noche, la revista semanal (Fox Scund Ney); y el cartón español «El mundo marcha» y las super atracciones, «Mamá Colibrí» formidable super producción extraordinaria, interpretada por Huguette Duflos, Jean Pierre Aumont, y Bernard Lancret; y «Cuidado con el amor» magistral producción super especial, interpretada por Anna Neagle, Tulio Carminati, y Robert Douglas.

A las 5 p. m., «Mamá Colibrí» por Huguette Duflos, y Jean Pierre Aumont; y «Cuidado con el amor» por Anna Neagle, Tulio Carminati, y Roberts Douglas.

Mañana: «No me quieras tanto» magnífica super producción especial de la Fox, interpretada por Simone Simon, y Ben Bernie; y «La muerte anónima», magnífica film especial de la Columbia, interpretada por Fay Wray, y Richard Arlen.

El jueves: «Huapango» formidable super producción mexicana, toda cantada y dialogada en español, por Juan José Martínez Casado, Gloria Morel, y Barcelata y «Peligrosamente tuyo».

TOSCA: «MARIE WALESKA»

Tosca, en 10 de Octubre 1007, entre San Francisco y Concepción, en la Víbora, con el teléfono I-3099, de la empresa Alvarez-Hernández, anuncia un programa grandioso rigiendo los populares precios.

En tanda a las 5 y nocturna a las 8:30 se exhibirá revista, comedia, estreno de la maravillosa, regia, soberbia super joya «Marie Waleska», creación de la genial actriz Greta Garbo y el predilecto actor Charles Boyer y estreno del profundo y estupendo drama, de muy humano argumento «El honor de la familia» con Lionel Barrymore y Cecilia Parker.

Precios: Mayores y niños y tertulia 10 centavos a todas horas.

Mañana: «Ritmo de amor» con James Cagney y «Loca por la música», con Deanna Durbin.

INGLATERRA: «LA VOZ DE LA CONCIENCIA»

Inglaterra, en San Rafael y Consulado, M-5527 10 cts., de 1:30 a 6:30 y 15 cts., después, niños 10 cts., a todas horas.

La mejor proyección, y el más perfecto sonido de la Habana, con el nuevo equipo sonoro «Sincrofilm Phillips» con pantalla de cristal.

Hoy, tarde, y noche la comedia especial «La culpa es de ella»; y la verdad especial «Instantáneas de Hollywood» y las super atracciones, «La voz de la conciencia» magistral producción especial de la Columbia, interpretada por Evelyn Venable y George Bancroft; y «Una aventura en París» magistral producción vaudevillesca, interpretada por Danielle Parola, y Lucien Bereux.

A las 5 p. m., «La voz de la Conciencia» por Evelyn Venable, y George Bancroft; y «Una aventura en París», por Danielle Perola y Lucien Bereaux.

Mañana: «Huapango» formidable super producción mexicana, toda cantada y dialogada en español, por Juan José Martínez Casado, Gloria Morel, y Barcelata; y «Hotel Hollywood», la joya musical de la Warner interpretada por Dick Powell y Glenda Farrell.

El jueves entrante: «Un príncipe encantador» por Beverly Roberts, y Patria Knowles; y «Mamá Colibrí».

CUBA Y SALON ROJO: DOS BUENOS PROGRAMAS

Un espléndido programa, todo en español, es el que López y Rouco, empresarios del predilecto cine familiar Cuba, han combinado para hoy. En tanda a las 5 y nocturna a las 8:15 se exhibirá revista, comedia, estreno de la colosal, soberbia producción en español «Tu hijo» con Julio Villareal y Mercedes Prendes y estreno de la maravillosa, regia, preciosa joya musical en español «El barbero de Sevilla» con Estrellita Castro, Miguel Ligero y Roberto Rey. Precios: Damas y niños 5 cts., y caballeros 10 en la tanda y mayores 10 cts., y niños 5 cts., por la noche. Mañana: El poder de la magia» y «Allá en el R. Chico.»

Salón Rojo, el simpático y concurrido cine de Monte y Antón Recio, anuncia hoy un programa soberbio, pues en tanda y noche se exhibirá revista, comedia, estreno de la estupenda, colosal cinta «Carne de contrabando» con Ana May Wong y Charles Bickford y «Sorpresas de 1938», la maravillosa super joya musical que interpretan Titto Guizar, Doroty Lamoury Martha Raye.

Precios: damas y niños 5 cts., y caballeros 10 cts., en la tanda y mayores 10 cts., y niños 5 cts., por la noche. Mañana: homenaje a Deanna Durbin con «Tres señoritas a la moderna» y «Loca por la música».

V I B O R E Ñ A S

LUCIDA FIESTA BAILABLE.— Animado y muy concurrido resultó el baile que ofreció el sábado la Asociación de Corredores de Aduana, que preside nuestro estimado amigo, el señor J. Virgilio Suárez.

Favorecida se vió esta fiesta con la asistencia de encantadoras señoritas entre las que se encontraban las lindas hermanitas Josefina y Carmita Suárez, Olga Santana, Consuelo García Férez, Nilda, Cleo y Zulema Otero; Rosa y Carmen Marta Pérez; Caridad del Junco; Esther y Clotilde González Latorre; Paulita y María Leoné Cira y María Gorostiba; María y Aida Salas; Teté Sánchez; Herminia Ruiz; Silvia Sánchez, María Luisa Cabrisa, Amparo Esteban: Ana Alvarez y Mercy Ortiz, tan bonita.

Estela de la Torre; Mina y Teté Jardín; Esther Esteban; Esperanza y Josefina Calvo; Mercedes Ferrer; Emilia Lipubcoa; Esperanza y Dulce María Planas; Mercedes y Alicia Illa, Silvia González del Valle; Pila uiz; Hilda Fernández Trevejo; Emma Dávila; Antonia Fernández; Carmen Cano; Nina Junco; Rosa López; Juana Esther López; Alicia de la Rúa; Graciella Hernández y la bella Grace Santí Fernández.

Zoraida Vázquez, Perla Mir; Mercedes Bravo; Esther Cabrices; Mercedita y María Bravo; Graciella Illa, Amalia Beltrán; Mercedes Díaz; Esther Sardiñas; Claraé Arroyo; Amparo Macías; Amalia Arroyo, Ana Sánchez; Margarita Rodríguez; Graciella Luaces; Josefina Ortiz; Zoila Anton; Mina Díaz; Ana Fuente; Vicenta y Lilia Zamora; Flora Rodríguez; Graciella Santana; Mirta Mir; Isabel Rodríguez y Marina Suero.

Georgina Noriega; Dora de Castroverde; Pilar Brunet; Josefina Pérez Luz e Isabel Zarz; María García; Nena Marión Díaz; Panchita Barroso, Matilde Cuervo, Josefina Alvarez, Ana Rosa Gutiérrez, Mina Domínguez; María Lenz; Paquita Guinart; Dolores Peña.

La Directiva de la Asociación de Corredores de Aduana, tiene en proyecto realizar nuevas obras de ampliación en su casa social, entre éstas, la construcción de un bello roof-garden.

ANIVERSARIO DE BODAS.— Cumplieron siete años de casados, sus bodas de lana, los jóvenes esposos Ibrahim Rodríguez y Terina Pérez Oliva, que recibirán con este motivo numerosas felicitaciones.

—También en esta fecha celebran su primer año de casados, bodas de papel, los jóvenes esposos Héctor Norabuena y Tellín López Lezama, que pasarán el día sin fiesta por el delicado estado de salud, del señor Ignacio Norabuena, padre amantísimo de Héctor.

Felicidades!

TEMPORADISTAS.—El señor Aurelio Arredondo y señora Caridad Arteaga embarcarán el próximo jueves día 7 en el vapor Florida, hacia la ciudad de Miami, donde pasarán una temporada, en unión de su graciosa hija, la señorita Elvira Arredondo, que también se embarca con ellos.

FIESTA BENEFICA.—Para el día 20 de este mes se viene organizando por el comité de señoras para la Protección de la Infancia de la Creche Habana Nueva, una fiesta benéfica que tendrá lugar en el teatro Auditorium, para le que habrá los mayores atractivos, figurando en el programa películas, revistas, cartones la cantoría y la Banda de la Beneficencia, la Shirley Temple Cubana y otras variedades.

Entre la concurrencia se sorteará un vestido, de cuya confección se hará cargo un afamado modisto.

NUEVO DENTISTA.—El joven Ramón E. Planas Socarrás se ha graduado de doctor en cirugía dental con las más brillantes notas, proponiéndose embarcar hacia los Estados Unidos, donde tomará un curso especial de ampliación de su carrera, en la que le deseamos muchos éxitos.

GRAN FESTIVAL DE AFICIONADOS.—El próximo día catorce se celebrará en el teatro Tosca un gran festival de aficionados, bajo los auspicios de distintas casas comerciales que donarán valiosos premios a los triunfadores.

En este festival tomarán parte los aficionados de la Corte Suprema del Aite, completando el programa, películas y números de variedades.

NUEVO MEDICO.—El joven y estimado amigo Lorenzo Martín y de la Vega, acaba de graduarse de doctor en Medicina, habiendo obtenido la nota de sobresaliente en todos los exámenes de grado, la misma nota que siempre supo conquistar desde el comienzo de su carrera.

Como alumno eminente de la Universidad, al recibir el título de doctor, se le ha designado médico del hospital Universitario, como premio a sus estudios y brillante labor.

Reciba nuestra felicitación, deseándole los mayores éxitos en el desempeño de su carrera.

HOGAR FELIZ.—Los jóvenes y simpáticos esposos Pedro Mirabal e Hilda Rodríguez Vilaplana, ven aumentadas las alegrías de su hogar con el nacimiento de una hermosa y linda niña, venida al mundo en la tarde del jueves, siendo asistida la señora Mirabal, por el doctor Julio Ortiz Pérez.

A tan dichosos padres hacemos llegar nuestra enhorabuena, extensiva a los abuelos, los queridos amigos Aniceto Rodríguez y Amanda Vilaplana.

Orestes del Castillo.

SE ESTUDIA UNA NUEVA FORMULA PARA TERMINAR LA CUESTION DEL CHACO

BUENOS AIRES, julio 4. (AP).— Mientras esperaban la reunión de la conferencia del Chaco convocada para mañana, los mediadores continuaron sus conversaciones informales acerca de una nueva fórmula conciliadora.

Diez de Medina y Báes, ministros de Estado de los dos países en discordia, sostuvieron una larga conversación respondiendo a las exhortaciones de paz hechas por el Obispo de Temnos, monseñor de Andrea, en una reunión pública organizada por la Asociación de empleadas católicas.

El señor Diez de Medina envió una nota a la conferencia, cuyo contenido no se ha hecho público, pero se cree que recomienda a los mediadores que cumplan los compromisos que contrajeron con la delegación boliviana.

EL NUEVO PALACIO DE LA RADIO EN HOLLYWOOD

Ha sido terminado últimamente en Los Angeles el nuevo Palacio de la Radio de Hollywood, notable construcción moderna del género, que ofrece algunas particularidades notables, y que pertenece a la Columbia Broadcasting System.

La sala principal de «control» es visible para el público a través de los cristales dobles y trasparentes de las ventanas. Las ondas sonoras emanadas de los estudios pueden ser mostradas, por decirlo así, a los visitantes en los oscilógrafos, y los «signos eléctricos» indican las secciones de la «radiocadena» de la citada empresa difusora para las cuales el programa es irradiado.

Cada uno de los estudios del nuevo radio palacio de Los Angeles posee equipos—incluso los de potencia y luz—enteramente independientes de los demás. Cada estudio cuenta con una serie de preamplificadores de micrófono y de amplificadores monitores lo suficientemente poderosos para enviar las señales directamente a través del trasmisor en vez de hacerlas pasar primero por los amplificadores del control principal. Cabe indicar, empero, que el verdadero propósito de este sistema de trasmisión de «elevado nivel» es la eliminación de los ruidos provenientes de las líneas de «bajo nivel».

ATERRIZO EN WICHITA EL AVIADOR H. HUGUES, EN SU VUELTA AL MUNDO

WICHITA, Kansas, julio 4. (Havas).—A la una y 49 de la tarde aterrizó en el aeródromo local el aviador Howard Hughes, en el modernísimo aeroplano trimotor en el que pretende dar la vuelta al mundo. Pernoctará aquí, para seguir vuelo a Nueva York. Había salido por la mañana de Los Angeles. Tripulan el aparato, con Hughes como piloto principal, el co-piloto Harry Connor, el navegante Thurlow, el ingeniero Edward Lund y el radiotelegrafista Richard Stewart. Aunque Hughes no ha querido hacer declaraciones, se tiene entendido que tan pronto como aterrice en el aeropuerto de Floyd Bennett, de Nueva York, iniciará los preparativos de la jornada a París, sin escalas, primera etapa de la circunvalación proyectada.

MAS DESORDENES TERRORISTAS EN PALESTINAS

JERUSALEN, julio 4. (Havas).— Se están repitiendo en parte de Palestina los actos deterrorismo. Siete viajeros fueron maltratados en la región de Samaria. El alcalde de Jericó fué desvalijado cuando se dirigía, por carretera a Jerusalén. En Zikhron fué asesinado un herrero judío. Cerca de Djenin los camiones de una cooperativa hebrea fueron tiroteados duramente. Debido a los desórdenes, se ha decretado el «toque de queda» para toda la región afectada, desde las siete de la tarde a las cinco de la mañana.

De nuevo a su cargo

Ha tomado nuevamente posesión de su cargo de Jefe del Buró de Prensa y Radio dle Ejército Constitucional, el Capitán Antonio D. Torra y Obar, que estuvo ausente durante un mes en el extranjero.

El capitán Torra ofreció inmediatamente sus respetos al Coronel Batista, al Coronel Velasco y al Comandante Mrainé, Jefe de los Ayudantes.

UNIVERSAL: «SORPRESAS DE 1938»

Un grandioso programa ofrece hoy el Universal, el predilecto cine de Egido entre Muralla y Sol, que a diario anuncia en sus carteleras los mejores programas.

Hoy en función continua de 1 a 11 se exhibirá revista, comedia, estreno de la preciosa, original, divertida super comedia musical «Sorpresas de 1938» con Titto Guizar, Dorothy Lamour, Marta Raye y otras estrellas y estreno del estupendo emocionante drama de mucha acción «La tierra de Dios» con Tom Keene.

Precios: caballeros 10 cts., y [illegible] damas y tertulia 5 cts., hasta las 6:30 y mayores 10 cts., y niños y tertulia 5 cts., después.

Mañana: «Los misterios de Chandu» y «La venganza de la frontera».

BELGICA Y VIOLETA: GRANDES ESTRENOS

Un grandioso programa anuncia para hoy en todos los turnos al precio de 5 cts., en matinée y tanda para damas y niños, el concurridísimo cine de Egido y Corrales. Huracán», la magna producción de John Hall y Doroty Lamour y completando su grandioso programa con la interesantísima producción por Casimiro Ortas «El poderoso caballero». Mañana: «Adiós Buenos Aires» por Ernesto Lecuona y Esther Borjas y «Palermo» por José Gola.

Una interesantísima y emocionante serie en 15 episodios, programa monstruo, es la que la empresa de este concurrido cine sito en Monte y Rastro se complace en ofrecer hoy a su numeroso público, pasando en todos los turnos a precios populares.

Mañana: «Huracán» por Jhon Hall y «El ladrón encantador» por Douglas Fairbanks Jr.

GUANABACOA AL DIA

Faustino Albuerne

Víctima de la enfermedad que desde hacía varios días, tanto nos hizo temer por la vida del Sr. Faustino Albuerne, cumplido hombre de negocios, expresidente del Casino Español, dejó de existir en horas de la tarde del domingo.

Triste nueva que ha sido acogida en el seno de la sociedad guanabacoense con verdadero sentimiento.

Por la estimación de que gozaba.

Ayer, a las cinco de la tarde, su cadáver fué sepultado en la necrópolis de nuestra Villa.

A cuyo doloroso acto asistieron representaciones de todas las esferas sociales, el comercio, la industria e instituciones de las fuerzas vivas.

Formándose una imponente y sentida manifestación de dulo.

Reciban su viuda e hijos nuestro pésame más sentido por la irreparable pérdica que acaban de sufrir.

De días

Ayer estuvieron de días las señoras Bertha Bolinaga de González, Bertha Acosta de Fernández y Bertha Díaz de Díaz Colón.

Y las gentiles señoritas Bertha Yeste, Berta Hernández, Berta Matos y Bertha de Villiers.

Las que recibieron múltiples demostraciones de afectos que les permitieron pasar su día muy halagadas.

Reciban nuestra cordial felicitación.

De viaje

A bordo del vapor «Cuba» saldrán a las nueve de la mañana de hoy, para la maravillosa ciudad de New York, la distinguida señora Dulce María Falcón de González, esposa gentil del señor Blas González.

La acompaña su joven hijo René González Falcón, inteligente profesor del colegio y academia «Lancha».

En viaje de vacaciones de verano. La sociedad guanabacoense les despide con un cariñoso saludo y les desea por este medio un buen viaje y alegre estancia en aquella región norteamericana.

Sensible fallecimiento

En la mañana de ayer y víctima de lamentable accidente falleció el señor Francisco Hevia.

Hermano del señor Gerardo Hevia, estimado compañero que goza entre nosotros de grandes prestigios sociales.

A las ocho de la mañana de hoy saldrá el cortejo fúnebre de la casa mortuoria Estrada Palma ciento catorce, para sepultar su cadáver en el cementerio de la Villa.

Reciban sus familiares nuestra condolencia más sincera.

Teatro Fausto

Un programa extra el de hoy en el teatro «Fausto».

Al ser proyectadas en sus enorme pantalla las films de Joe Brown, titulada «Marinero en tierra».

Y «Fugitivos del aire» por Jean Muir, con el episodio número siete de la serie de «Dick Tracy».

Mejorado

Muy mejorado se encuentra de la intervención quirúrgica a que fué sometido en días pasados en la Clínica de la Casa de Salud del Centro Asturiano de la Habana, el señor Manolo Menéndez.

Grata nueva que nos satisface consignar así por el interés que ha venido demostrando la sociedad guanabacoense por la salud del distinguido enfermo.

Onomástico

Celebra hoy su fiesta onomástica la señora Amelia Tarafa de Moraes.

Muy halagada ha de estar por sus amistades tan bondadosa señora.

Recibiendo numerosas congratulaciones y mensajes de salutación por tan simpático motivo.

A esas demostraciones nos sumamos nosotros por este medio.

«Un día con los carteros»

El domingo día diez es la fecha señalada para pasar «un día con los carteros» en los pintorescos jardines de la «Cervecería Polar».

Festival benéfico, organizado por la Asociación Nacional de Carteros.

Que tiene muchos alicientes para los que gusten de pasar un día de verdadera exuansión espiritual.

Cinco son los conjuntos musicales que lo amenizarán.

Belisario López, Cheo Belén Puig, Casino de la Playa, Sonora Matancera y Quinteto Tomé.

Dará comienzo a las doce del día para terminar a las siete de la noche.

La cuota de entrada para los hombres es de cincuenta centavos siendo las señoras por invitacción.

Así pues el día diez del actual mes, no deben faltar a tan magno festival.

Teatro Carral

Figura en las carteleras de hoy del teatro «Carral», para ser proyectada en su pantalla la film de Libertad Lamarque, «La ley que olvidaron».

Y para ser montada en el palco escénico del teatro por la Compañía de Arredondo la comedia «Tres cubanos en París».

Del homenaje

Próximo está ya el día en que las sociedades guanabacoenses, rindan homenaje al querido compañero Pepito Sánchez Arcilla, periodista y comediógrafo de cimentada fama.

Es bien conocida de todos la fecha en que se producirá el más brillante de los actos sociales celebrados hasta la fecha.

El día nueve a las nueve de la noche en los salones del Casino Español.

La Comisión organizadora, cerrará de un momento a otro la admisión de adhesiones, por llegar a su máximum de capacidad para el local donde ha de producirse.

Por lo cual se les avisa a aquellas personas que aún no han tomado cubierto para el banquete, con el fin de que lo soliciten cuanto antes, pues pasada la fecha en que se cierren las inscripciones no se hará ninguna más, por motivos de organización y comodidad para los asistentes al acto.

José R. Arango de la Maza.

INGIRIO TINTA RAPIDA PARA SUICIDARSE UNA JOVEN EN S. SPIRITUS

SANCTI SPIRITUS, julio 4. (Por Telégrafo).—A las ocho de la noche y tras haber ingerido un pomo de tinta rápida, fué conducida a la Casa de Socorro, la señorita Rosalía Jiménez Márquez, de la raza blanca y de 24 años de edad, vecina de Plácido 45. La asistió el doctor Heriberto Hernández, auxiliado por el practicante Tulio Gali. En grave estado fué trasladada al hospital civil.

Levantó acta el sargento José Echemendía Velasco, con el vigilante Antonio Modesto Durán, de la Policía Nacional, quienes se constituyeron en el lugar de los hechos. Se desconocen los motivos de tan fatal determinación.—Serra Carbonell, corresponsal.

VICHY HOPITAL
Para AFECCIONES del ESTOMAGO y del INTESTINO
Manantiales del ESTADO FRANCES

VICHY CELESTINS
AGUA DE REGIMEN DE LOS ARTRITICOS DIABETICOS HEPATICOS GOTOSOS

VICHY GRANDE GRILLE
ENFERMEDADES DEL HIGADO Y DEL APARATO BILIARIO

PASTILLAS VICHY ETAT, facilitan la digestión. Muy agradables. Las PASTILLAS con los COMPRIMIDOS y las SALES de VICHY ETAT completan el tratamiento de las AGUAS.

"O. K. FLORIT"
San Rafael 32 — Edif. Singer.
LIQUIDACION SENSACIONAL
La más interesante de este verano por la calidad de los zapatos
desde: $2.45

Original modelo de glacé blanco en dos tacones, rebajado a:
$4.65
Medias americanas marca QUAKER.

LAS MISAS aprovechan al alma. Las flores satisfacen un sentimiento del corazón. No se excluyan unas a las otras.
Asociación Nacional de Jardines.

PAÑUELOS
PYRAMID
INFINIDAD DE DIBUJOS

CON LOS AÑOS SE ACENTUAN LOS ACHAQUES

Por eso el ACEITE DE SAN JACOBO es el remedio casero por excelencia, en todas partes del mundo.

Esos "golpes de aire", que, de descuidarnos nos mandan a la cama; el dolor a las coyunturas y de espalda; los ataques reumáticos, lumbares y de ciática: todo se alivia pronta y eficazmente con el ACEITE DE SAN JACOBO.

Penetrante y calmante, este excelente linimento obra con suavidad; se introduce en la piel, extrae la inflamación, produce bienestar casi inmediato. También es lo indicado para magulladuras, contusiones, golpes e hinchazones.

EL ACEITE DE SAN JACOBO es un producto de confianza, cuya eficacia está ampliamente comprobada, y que se recomienda para toda la familia.

Aceite de SAN JACOBO

Contra DEBILIDAD tome FITINA

CRONICA HABANERA

GRADUADA

Una felicitación, muy expresiva, queremos hacer llegar por medio de estas líneas hasta la encantadora señorita Nina Montero y Mejer, que acaba de graduarse de Bachiller con notas de Sobresaliente en el Instituto del Vedado.

La simpática Nina es hija de los conocidos esposos Carlitos Montero y Margot Mejer.

Enhorabuena.

LA GRAN FUNCION DE MAÑANA.—El Teatro Radio-Cine vestirá mañana miércoles sus mejores galas con motivo del estreno de la monumental cinta «Sucedió en la Habana», la primera film hecha por la Compañía de Películas Cubanas S. A.

Dicho estreno se llevará a cabo en los turnos elegantes de cinco y media y nueve y media, precedido de un prólogo en el que tomará parte, con numerosos intérpretes de la película, la notable Orquesta Películas Cubanas que dirige el maestro Gonzalo Roig.

Para la función de las nueve y media han prometido su asistencia el Honorable Señor Presidente de la República, coronel Federico Laredo Bru, el Jefe del Ejército Constitucional, coronel Batista, así como nuestras altas autoridades.

Las localidades, que están al agotarse, dado el gran pedido que ha habido en estos últimos días, se encuentran en la contaduría del teatro y son numeradas.

Dada la importancia de la función de mañana, la reseña de la concurrencia ocupará sitio preferente en nuestra crónica.

Un acontecimiento social y artístico.

LA INDEPENDENCIA DE VENEZUELA.—Cúmplese hoy el 127 aniversario de la Independencia de Venezuela.

Con tal motivo el Encargado de Negocios de aquel país hermano, doctor Horacio Blanco Fombona, ofrecerá una recepción esta tarde, de seis a ocho p. m., en el roof del Hotel Presidente, para la que está invitado el cuerpo diplomático y las altas autoridades.

Reseñaremos tan importante acto.

EL RECITAN DE MARGOT ROS. Mañana, miércoles, a las cinco y media de la tarde, se celebrará en el Teatro Auditorium el anunciado concierto de Margot Ros, nuestra notable pianista.

Dicho concierto, para el que reina especial interés en la sociedad habanera, se ajustará a un programa magnífico en el que la pequeña gran pianista cubana nos dará a conocer su arte incomparable.

Las personas que estén interesadas en adquirir localidades deberán llamar por el teléfono M-4667, o bien separarlas en la contaduría del «Auditorium».

Un éxito le auguramos.

NOTA DE DUELO.—Tras largo sufrir, agotados todos los recursos de la ciencia, ha dejado de existir en la madrugada de ayer el licenciado Hilario González Ruiz, persona respetable que gozaba de muchos afectos en esta sociedad.

Su muerte llena de dolor el hogar donde lo llorarán para siempre su viuda, la señora Caridad Godoy, y sus sobrinos Fernando, Armando, Horacio e Hilario González Arrieta e Hilario González y González.

Su sepelio será hoy martes, a las nueve de la mañana.

Paz a sus restos.

FIESTAS DE JUVENTUD.—El próximo día 23, en su lujosa residencia de las Alturas de Almendares, ofrecerán una gran fiesta los distinguidos esposos Fernando Palicio y Nena Valle.

Será en honor de su hija Virginia, una adorable y muy graciosa señorita que acaba de graduarse en un colegio de Filadelfia, donde completó su educación.

Dicha fiesta será en horas de la noche.

Y resultará animadísima.

Otra fiesta de juventud tendrá efecto el día 16 próximo y la ofrece para celebrar su santo la encantadora señorita Carmita Díaz y Díaz que empieza a brillar en nuestros salones.

Esta fiesta se celebrará en la residencia de sus padres, el conocido matrimonio Juan B. Díaz y Sara Díaz de Díaz.

4 DE JULIO.—En la fecha de ayer, aniversario de la Independencia de los Estados Unidos de América, el embajador de aquella gran República, y mistress J. Butler Wright, recibieron las felicitaciones de nuestra sociedad, tan vinculada al pueblo norteamericano.

La señora del Embajador recibió también muchas y muy bellas flores.

En primer término un grupo precioso del gran jardín «El Fénix», de Antonio Martín:

Un cesto de hortensias blancas, del honorable Presidente de la República, doctor Federico Laredo Bru, y señora.

Un cesto de claveles importados del secretario de Estado, doctor Juan J. Remos; y señora.

Un cesto de «easter lillies», del jefe de la Marina de Guerra Constitucional, coronel Angel A. González, y señora.

Un cesto de hortensias azules, del secretario de la Presidencia, doctor José Enrique Bringuier, y señora.

Un cesto de callas, del gobernador de la Habana, coronel Celestino Balzán, y señora.

Un cesto de «hydrangeas», del secretario del Trabajo, doctor Juan M. Portuondo Domenech, y señora.

Y un cesto de claveles rosados y crisantemos blancos, del senador señor Germán S. López.

De «El Clavel», el conocido jardín nacional de los hermanos Armand, eran éstas:

Un precioso cesto de dalias y gladiolos «Adonis», del jefe del Ejército Constitucional, coronel Fulgencio Batista, y señora.

Y un hermoso cesto de hortensias y crisantemos blancos, del alcalde de la Habana, doctor Antonio Beruff Mendieta, y señora.

BERTA LOVIO.—Muy congratulada se vió ayer conmotivo de su santo la bella y distinguida señorita Berta Lovio.

La señorita Lovio, que pertenece a la más exclusiva sociedad de Matanzas, se halla residiendo en nuestra capital hace algún tiempo, habiéndose captado las simpatías de todos.

Reciba un saludo que aunque tarde no es menos sincero.

EN EL COUNTRY.—Como todos los domingos, anteayer estuvo de fiesta el prestigioso Country Club de la Habana.

En horas de la tarde, aquella espléndida terraza fué marco encantador del té bailable dominical en el que se congregaron numerosos y nutridos parties.

En primer término un party de numerosas parejitas, que ofrecía la lindísima señorita Graziella Portuondo y del Regil, la que tenía por compañero al simpático joven Enrique Carrillo.

Con ella se sentaban:

Josefina Delgado y
Antonio Mendoza,
Elena Alfonso y
Luis Douglas,
Carmelina Villaverde y
Panchito Zayas,
Julio Abreu y
Alonso Portuondo,
Isolina Falcón y
Panchito Miranda,
Virginia Palicio y
Charles H. Gato,
María V. Quiroga y
Jorge del Portal,
María Teresa G. Waddington y
Juan Luis Bilbao,
Cecilia Portuondo y
Andrés Fernández Morell.
Josefina Piedra y
Bebo Azpiazu,
Gloria Carrillo y
Pablo Rousseau,
Lydia Menocal y
Harry Fanjul,
Alina Johson y
Víctor Mendoza,
Maeta Rocos y
Rafael Cuéllar,
Nono Larrea y
Mario Arellano y
Lala Salazar y
Mario Castellanos.

En otro party el General Armando Montes y su gentilísima esposa Margot de Cárdenas, el doctor Raúl de Cárdenas, Representante a la Cámara y su bellísima esposa Dulce María Blanco.

Otro party muy animado que integraban, Antonio Aguilera y señora Sarah Johnson, Angel Colmenares y señora Ofelia Larrea, Cuco Sandoval y señora María Luisa de la Torriente, Carlín Sánchez y señora Cuca Sánchez, Manolo Aspuru y señora María Antonia Alonso, Estanislao del Valle y señora Paula Goicoechea, Alberto Belt y señora Bebita Alonso, Pedro Manuel Scuza y señora Maritza Bruzón, Ramón de la Cruz y señora Margot del Monte, Charlie Aguilera y señorita Julia Morales Zaldo.

En una petite table el doctor Charles de Cárdenas y señora Luisita Pla con Mr. y Mrs. Albert de Kaffenburgh.

La señora Josefa del Regil de Portuondo, se hallaba en otra mesa con el doctor Adolfo Delgado, y señora Luisa Angulo de Delgado, y la señora Lala Laino de Salazar.

Tres parejitas en otra mesa:

Hortensia Coiás y
Miguel Fernández Rivera,
Enita Rayneri y
Johnny Sabatés,
Margarita Rayneri y
Pancho Aguirre.

Mr. Mrs. Stapleton, Mr. y Mrs. W. P. Field.

El distinguido Letrado Mr. Clarence L. Marino y su gentilísima esposa, en otra mesa.

Otro party muy animado donde se hallaban, Mercedes del Valle y Willy Zaldo, Marta de Arcos y Alberto García Tuñón, Anita del Valle y el Conde de Mopox, Irene Pagliery y Bobby Maduro, Bibi Aspuru y Joaquín de Santa Cruz y Julia Aspuru y Carlos Mendoza.

El señor Antonio Falcón y su distinguida esposa Isolina Rodríguez se encontraban en otra mesa con el doctor Raúl Valdés Fauli y señora Eulalia Juncadella.

Enriqueta Gómez Waddigton y Waldo Salazar, en otra mesa.

Angelina Ariosa y Leonardo del Monte y Helen Thompson y Juanito Díaz.

Mr. y Mrs. Bronstein, Paco Pérez de la Riva y Rosario de Cárdenas la señorita Ena Senior y Mr. Button, en otro party.

Los jóvenes esposos Jorge Silva y Silvia Pedroso de Silva, en otra mesa.

Tres parejitas: Carmita Díaz y Falejo Fanjul, Margaret Ann Mack y Charlie Todd y Charlotte Keating y Carlos Martín.

El doctor Joaquín Eleizegui y su gentil esposa María Díaz de Villegas tenían en su mesa al señor Oscar Alonso, vicepresidente de los Ferrocarriles Unidos de Cuba y a su gentilísima esposa Blanca Soler.

Mr. y Mrs. James Herges, Mrs Walter Mendols y el señor Manuel García.

Dos parejitas en otra mesa, Nene Fowler y Andrés Castellá y Gloria Barrios y Fernando Santamarina.

Mr. y Mrs. John A. Thompson, con el señor Juan B. Díaz y su gentil esposa Sara D. de Díaz.

Y por último una petite table, donde se hallaban la señorita Rosita Barraqué y el joven doctor Carlos Fernández.

(Continúa en la página ONCE)

CARTERAS
El detalle más importante para "el bien vestir"
Tenemos la CARTERA que a usted se le ocurra y al precio que pueda pagar.
"LA OPERA"
GALIANO Y SN. MIGUEL (LA ESQUINA DEL AHORRO)
LA TIENDA QUE MAS BARATO VENDE

EL ALCOHOL DE LAS FAMILIAS
ALCO ELITE
PRODUCTO = ARECHABALA

¡¡DE BOTE EN BOTE!!
Así está 'LA EPOCA' desde que inició su
VENTA DE 90 Cts.
NO ENGAÑAR AL CLIENTE
Lograr que el público no se sienta defraudado, que compruebe una perfecta armonía entre la realidad y lo anunciado es lo que tiene por base y fundamento el éxito sin precedente de LA VENTA DE 90 Cts.
ESTAS SON LAS CONSECUENCIAS LOGICAS DE UN PROCEDIMIENTO INMEJORABLE
Señoras, Caballeros y Niños: para todos hay miles de artículos flamantes a precios que usted jamás se ha imaginado

"la época"
NEPTUNO Y SAN NICOLAS
La tienda mejor surtida y que más barato vende.

UD. NO PUEDE DISFRUTAR DE LA VIDA SI SU DIGESTION ANDA MAL

¿No es verdad que los trastornos de las vías digestivas impiden disfrutar de la vida? . . . ¿Puede Ud. sentirse feliz si a menudo sufre de indigestión, de estreñimiento, de acidez de estómago? . . . De seguro que Ud. se siente constantemente disgustado, pesimista, sin entusiasmo, aburrido de la vida . . .

¿Por qué seguir así cuando es tan fácil y sencillo corregir los trastornos digestivos, tomando Leche de Magnesia de Phillips?

Miles y miles de personas que han tomado Leche de Magnesia de Phillips se sienten muy agradecidas hacia este acreditado producto, porque les ha dado espléndidos resultados.

La Leche de Magnesia de Phillips elimina directamente las causas de los trastornos digestivos, gracias a su triple acción:

1.—Alcaliza el contenido del estómago neutralizando el exceso de acidez.
2.—Limpia suavemente el delicado tubo intestinal.
3.—Tonifica todo el aparato digestivo.

Al comprar Leche de Magnesia, exija la legítima, es decir, la de Phillips.

Ahora también en forma de tabletas, bajo el nombre MILMA. Cada tableta equivale a una cucharadita de Leche de Magnesia de Phillips. A los niños les encanta tomar las tabletas MILMA porque tienen un sabroso sabor a menta. Y resultan muy cómodas para los adultos, porque pueden llevarse consigo fácilmente.

M.E.C.D. 2016

SOCIEDADES ESPAÑOLAS

EL HIGINIO MAYO BATALLADOR Y CAMPECHANO HA TENIDO OPORTUNO PANEGIRISTA EN EL SR. LLERANDI

Ayer embarcó rumbo a España el conocido hombre de negocios y prestigiosa figura de la colonia asturiana don Higinio González Suárez (más conocido por Higinio Mayo). Centenares de personas fueron al muelle a despedirle, pocas horas después de haber asistido al magno homenaje que se le ofreció en el hotel Plaza.

En dicho homenaje se pronunciaron bellos discursos, figurando entre ellos uno de Manuel Llerandi Vallejo, sub-administrador de la casa de salud «Covadonga», quien habló en nombre de los empleados de dicho establecimiento. Por su simpática importancia, ofrecemos los conceptos del fraterno Llerandi, exceptuando sólo un exordio de justificacion amistosa, que omitimos únicamente a causa de la limitación de espacio:

«Nosotros hemos conocido al señor Higinio Mayo a través de su actuación como Presidente de Asistencia Sanitaria, y declaramos sinceramente que no iba precedido, para nosotros, por la fama de un intelecto depurado, ni con el concepto de un pensador sesudo; pero tenemos que confesar libre y espontáneamente, que como Julio César mudó la faz de la Historia al pasar el Rubicón, el sagrado e inviolable río, e hizo famosas las frases de «Veni, Vidi, Vici» (llegué, ví y vencí), así Higinio González Mayo cambió ese concepto generalizado y con su actuación, con su inteligencia natural, con su tesonera voluntad, con su clara percepción y con un verdadero espíritu de justicia, afrontó y resolvió siempre satisfactoriamente todos los problemas que se le presentaron, sin anteponer nunca los intereses de la Institucion.

«Las altas empresas de la Historia tuvieron siempre por determinante la pronta y firme decisión, y ésta cualidad resplandeció en cuantos hombres caracterizaron a un Siglo. Una de las más bellas cualidades que adornan a nuestro homenajeado de hoy es, sin duda alguna, su carácter decidido, su enérgica actuación y sus resoluciones calcadas en el más estricto espíritu de justicia. El irresoluto que siempre anda titubeando entre varias opiniones, sin saber qué camino tomar, denota con su indecisión que no es dueño de sí mismo y está siempre a merced del ultimo que le hable. Aunque conozca lo justo, se inclina a lo incierto. No sólo tiene la desventaja del tiempo sustraído a las vacilaciones, sino que también malgasta la energía en el perpetuo equilibrio del pro y del contra de las cosas o de los hechos, sin decidirse ni resolver los problemas a él encomendados.

«Se coloca en equilibrio inestable y si se mueve es por voluntad ajena. Es hombre negativo y por lo tanto inspira desconfianza. El hombre positivo es una fuerza en el mundo y en el mundo está para gallardas y justicieras empresas. Por su obra se mide y se calibra su capacidad. Napoleón, uno de los más preclaros genios de la estrategia, debió sus victorias más resonantes a su decisión indomable y a su carácter resuelto.

«Higinio Mayo es de los que saben que la vacilación es fatal para el éxito de toda empresa, y de los que tienen suficiente energía para pesar los motivos y razones que puedan impulsarlo. Su amor al «Centro Asturiano» y su cariño casi paternal hacia la Casa de Salud «Covadonga», se pone de manifiesto en esa frase popular entre el Cuerpo Médico: «Yo quiero, para los asociados enfermos del «Centro Asturiano», lo mejor de lo mejor». Y en ese ideal forjó su más cara actuación. Comprendiendo que un talento unilateral que se resuelva a determinado objeto cumple más y mejor que el talento múltiple cuyas fuerzas se desparraman, concentró su atención en el sentido indicado y asesorándose del personal técnico, en un corto intervalo de tiempo, colocó a nuestra Casa de Salud en condiciones envidiables de progreso.

«Pero esa fina percepción que le hizo triunfar de manera decisiva, que exteriorizando su opinión profana quería comprender el por qué de las cosas al tomar una resolución, no le hizo nunca inmiscuírse en los complicados problemas de la Patología Médica. Aquilató siempre en su justo valor la competencia y el trabajo de sus subordinados, y rindió como justo premio a sus afanes y a su labor, todo el espíritu de justicia social o económica que estuvo a su alcance.

«Consciente de éste postulado pasó por la Sección de Sanidad sin odios ni rencores; tuvo siempre como divisa el bien de la colectividad y se desenvolvió con la alteza de miras que sólo le es dable, como dijo Emerson, «a los hombres que llevan en la caja craneal un cerebro que ritma con el corazón. Al conjuro de su voluntad indomable los problemas se simplificaron, y como expresó en cierta ocasión Goethe: «para él lo importante en su vida social era tener un alto y definido ideal, con aptitudes y perseverancia suficientes para lograrlo. Su ideal se resume en la frase «lo mejor de lo mejor para la Quinta «Covadonga», tanto para los enfermos como para los empleados. Este ejemplo, que quedará patente por mucho tiempo en el espíritu y en el corazón de los fieles servidores del «Centro Asturiano», es compartido —hay que reconocerlo— por otra figura prestigiosa también presente en este salón, y del que mucho esperan esos empleados a que me refiero: El señor Maximino García, Pdte. Gral. de la Institución.

«Por eso para terminar estas pobres frases mías, hay que llegar a la conclusión de que las Instituciones, como los pueblos no evolucionan, no progresan ni se modifican por la violación de las leyes naturales, ni por las acciones que embotan la sensibilidad. Como dijo aquel querido Director que se llamó doctor Agustín de Varona, en cierta ocasión al mandar un informe a la Junta Directiva: «Una Institución no consiste en lujosos palacios, en hermosos jardines, en pabellones de mármol; se necesitan hombres; y hombres de buena voluntad. Una época como ésta demanda mentes poderosas, nobles corazones y fe en el porvenir. Hombres que tengan criterio y voluntad que jamás mientan y que sin pestañear desprecien las lisonjas del demagogo. Hombres nimbados por el sol de la justicia y que se levanten sobre la niebla de la calumnia infundada, tanto en su vida pública como en su vida privada».

«El señor Higinio Mayo, nuestro ilustre homenajeado de hoy, reúne todas esas condiciones, y por eso yo, señoras y señores, en nombre de los empleados de la Quinta Covadonga experimento honda satisfacción al consignarlo».

ACTOS PARA HOY

IGLESIA DE SAN FRANCISCO: Misa por el alma del señor Eduardo González Sánchez de la firma «González y Fraga», a las ocho de la mañana. Dicha iglesia está situada en Cuba y Amargura.

CENTRO ASTURIANO DE LA HABANA: Junta del Comité de Damas a las cuatro y media de la tarde en el palacio social. Por la noche se reunirá la Sección de Propaganda y la Comisión de Disciplina.

ASOCIACION DE INDUSTRIALES DE TINTORERIAS Y LAVANDERIA DE CUBA: Inauguración de nuevos locales a las nueve de la noche en la Manzana de Gómez.

CENTRO GALLEGO: Junta de la Sección de Bellas Artes por la noche en el Palacio social.

HIJOS DE PASTORIZA y UNION TRIVESA: Junta de Directiva por la noche en el Centro Gallego.

NATURALES DE ORTIGUEIRA: Junta del Consejo de Damas y de la Sección de Propaganda a las ocho y media de la noche en San Nicolás 144, altos, casi esquina a Reina.

FIESTAS PROXIMAS

NATURALES DEL CONCEJO DE COAÑA: Banquete en honor de sus asociados el domingo a la 1 de la tarde en los jardines de «La Cotorra», sitos en la Loma de la Cruz, Guanabacoa. Los tickets deben ser reogidos por los socios en Manzana de Gómez 351, o en Galiano 103.

ASOCIACION NACIONAL DE CARTEROS: Grandioso festival el domingo desde las 12 m. en los jardines de la Cervecería Polar, amenizado por los mejores conjuntos. Además asistirá la Corte Suprema del Arte.

LICEO DE MEDINA: Brillante baile el domingo por la noche en sus amplios salones de 23 esquina a D, Vedado, amenizado por Emilio Parada y la Gloria Matancera. Los caballeros pagarán 20 centavos.

CLUB DEPORTIVO CARMELO: Soberbia fiesta bailable el domingo por la noche en su espléndida terraza de Línea y 19, Vedado, amenizada por la orquesta Mojica y el quinteto de Tomé. Los caballeros pagarán 20 centavos.

JUNTA DE INDUSTRIALES DE TINTORERIA, HOY, 5

Debido a que la «Asociación de Industriales de Tintorerías y Lavanderías de Cuba», ha ampliado sus locales de la Manzana de Gómez, en la noche de hoy, a las nueve, se reunirán los miembros de dicha institución en ese lugar, donde departirán fraternalmente durante largo rato.

La concurrencia en general será obsequiada por la junta de gobierno. Los departamentos que ocupa la sociedad son 227-228.

UNA MATINEE CANARIA

Para el miécoles 13 del actual organiza la Sección de Recreo y Adorno de la «Asociación Canaria» su primer Recibo Bailable de la temporada, en los salones y roof garden de Prado y Neptuno, de 9 de la noche a 1 de la madrugada, estando los bailables a cargo de al orquesta de Belisario López y el septeto «Gloria Matancera».

Las damas pueden solicitar su invitación en la Secretaría de la Sección de Recreo y Adorno, todos los días de 2 a 6 de la tarde.

SUCEDENSE LOS ELOGIOS AL MAGNIFICO SANATORIO DEL C. DE DEPENDIENTES

Breve, pero muy expresiva es la carta que sigue. En cuatro líneas se deja el testimonio de una operación con éxito, de un buen trato, de una salud recuperada. El señor Saturnino Herrera fué intervenido por hernia umbilical y apendicitis. Salió bien, muy bien. Véase lo que dice: «Sr. Presidente de la Asociación de Dependientes del Comercio de la Habana. Ciudad. Distinguido señor: Quiero expresar por este medio mi gratitud a esa institución con motivo de una intervención quirúrgica realizada en mi persona. La atención recibida de los empleados y especialmente del cirujano Dr. Gálvez, son cosas que no olvidaré nunca y que me ligan con lazos de profundo afecto a los intereses de esa Asociación. De usted con la mayor consideración, (Fdo). Saturnino Herrera».

TRIBUTO POSTUMO DE LOS ELEMENTOS DE VEGADEO A PEDRO GONZALEZ MENDEZ

Una comisión designada en la última sesión celebrada por la Directiva de «Naturales de Vegadeo y sus contornos», rindió cariñoso tributo al inolvidable ex-presidente social don Pedro González Méndez, con motivo de ser el primer año que en el dia de su onomástico no podían cumplimentarlo como era costumbre.

La Comisión de referencia, presidida por el señor Alvaro Rodríguez, estaba integrada también por los señores Salvador Rodríguez, Eduardo Mon, Francisco Méndez-Mori y A. García.

Una vez depositada sobre su tumba una ofrenda floral y guardados breves momentos de silencio, el señor Alvaro Rodríguez, como presidente social, dirigió breves palabras ensalzando, una vez más, las virtudes del desaparecido y haciendo constar el amor y cariño con que todos los vegadenses evocan a don Pedro.

A continuación el doctor González hijo del fallecido, agradeció las frases del presidente social y expresó el agradecimiento en nombre de sus familiares por tan conmovedor acto realizado por la Sociedad Naturales de Vegadeo y sus Contornos, evidenciando con él que aún vive en todos el recuerdo del llorado Presidente.

Actos de esta naturaleza son los que animan a los chicos de Vegadeo a seguir laborando por el auge de la colectividad.

FIESTA INAUGURAL DE LA S. CULTURAL MONTAÑESA

Los entusiastas «mozucos» que preside Manolo Fernández, siguen preparando con entusiasmo su fiesta inaugural, que tendrá lugar en Baratillo No. 1 (frente al Ayuntamiento) el próximo sábado día 9.

La afamada orquesta Happy-Happy es la encargada de ejecutar los bailables, y esto sólo es una garantía de éxito.

La comisión de damas y damitas encargadas del adorno del salón han empezado ya su labor y el lugar del baile será remozado esa noche, luciendo deslumbrador.

Ya han empezado las familias a solicitar invitaciones para dicha fiesta, habiendo la Directiva encargado de este reparto al Secretario p. s. r., señor Luis Brú, quien en el local social, Estrella 20, altos, atiende todas las peticionet.

NOMBRAN SOCIO DE HONOR LOS OVETENSES A NUESTRO ADMIRABLE DON FERNANDO

En la última sesión celebrada por los Hijos de Vetusta (o sean los ovetenses), bajo la presidencia del señor Luis Menéndez Carreño, se adoptaron importantísimos acuerdos.

Conoció la Junta del estado económico floreciente de la sociedad, prueba evidente de la buena administración que bajo la direción del señor Carreño se viene realizando.

Quedó enterada la Junta de que los señores Luis Menéndez Carreño y Enrique Cima visitaron al veterano cronista don Fernando Rivero, para cumplimentar acuerdo de la Junta General consistente en nombrarlo Socio de Honor.

Acordó la junta asimismo que una Comisión visitara el también cronista Pablito R. Presno, con motivo de su onomástico.

Se acordó que el domingo posterior al día 21 de septiembre se celebre, sin bombo ni platillos, un fraternal ágape para que los «carbayones» que están en perfecto estado se salud, puedan comer fabes, tocín y morciella esto no va con los vieyinos).

Conoció la Junta la moción que se presentará a la Junta Directiva del «Centro Asturiano» solicitando rendir un homenaje al señor Eduardo González Bobes. Ha sido ponente de dicha moción el gran mago de proposiciones señor Enrique Cima y Cabal.

LA AGRUPACION CORAL Y POLIFONICA SAUDADE, EN LA FIESTA DE SANTIAGO

Han comenzado con gran actividad los trabajos de organización de la gran festividad del Apóstol Santiago, que la Colonia Gallega solemniza el día 25 del actual, bajo los auspicios de su prestigiosa sociedad de Beneficencia.

El Centro Gallego, que con tanto acierto preside Cayetano García Lago, siguiendo la tradición, ha cedido el Teatro Nacional. Las Sociedades Gallegas de Instrucción, conocedoras de los servicios eminentes que presta esta Beneficencia cooperarán con todo entusiasmo. Asimismo Hijas de Galicia, la Sociedad cuyo progreso aumentó prodigiosamente.

Los gallegos en general llenarán esa noche el teatro, acompañados de sus familias, y darán a ese grandioso acto todo el esplendor y la grandeza que éste requiere.

La Fiesta constará de dos partes: una gallega y otra cubana. En la gallega hará su presentación la agrupación coral polifónica «Saudade», que con tanta competencia dirige el maestro José Guede. En la parte cubana se estrenará un bonito sainete de costumbres cubanas, titulado «Postales criollas», escrito expresamente para este acto por el aplaudido actor Carlos Robreño, con música del inspirado maestro Prats.

Las localidades pueden solicitarse de la Secretaría de Beneficencia Gallega, en el Centro Gallego, o por el teléfono A-6703.

Farmacia y Droguería
TAQUECHEL
de turno los Viernes
Obispo 27. Telfs. M-7674 M-7675

FARMACIA DROGUERIA DE "JOHNSON"
DE TURNO LOS LUNES
Obispo Nº 30 TELEFONO-A-2129.

LA MAYOR
35 EDIFICIOS
700 EMPLEADOS
SARRÁ
DROGUERIA
ABIERTA TODOS LOS DIAS
TODA LA NOCHE LOS MARTES
A-8026 A-3641

FARMACIAS DE TURNO HOY MARTES

Calle y No.	Teléf.
DESDE BAHIA A PASEO DE MARTI (PRADO)	
Tte. Rey No. 41	A-8026
Mercaderes No. 29½	M-8755
Compostela No. 163	A-5501
Animas No. 1	M-5557
Tejadillo No. 38	M-1120
DESDE PASEO DE MARTI (PRADO) A PADRE VARELA (BELASCOAIN)	
Manrique No. 7	M-4231
Reina y Manrique	M-1229
San Lázaro No. 203	M-4268
Escobar y Virtudes	M-5020
Consulado y Colón	M-4640
S. Nicolás y Rayo	M-1080
S. Miguel y Lealtad	U-6743
Monte No. 172	M-4148
Corrales y Cienfuegos	A-7836
Aguila y Barcelona	M-4517
Vives No. 139	M-9976
Salud y Gervasio	M-5410
Neptuno No. 59	M-4170
Virtudes No. 16	M-2737
DE P. VARELA (BELASCOAIN) A AVE. DE MENOCAL (INFANTA)	
Infanta y Concordia	U-7070
Infanta y Estrella	U-6668
Carlos III y Oquendo	U-6830
Concordia y Oquendo	U-6841
Monte 485	M-4128
Príncipe 19	U-7097
San José 122	U-2507
VEDADO	
17 entre J. e Y	F-6092
15 y 12	F-6193
Calzada y 10	F-6262
23 No. 257	F-4044
Zapata y B	F-6007
VIBORA	
10 de Oct. 444 y Chaple	I-7700
10 de Oct. 1310	I-5067
Carretera de Managua.	I-5342
S. Francisco y Lawton	X-2326
S. Catalina y Luz Caballero	I-7474
16 y Tejar, Lawton	X-2318
JESUS DEL MONTE Y SANTOS SUAREZ	
10 de Oct. y Municipio	X-1717
General Lee 122, esq. a Durege	I-3900
10 de Oct. y Sta. Emilia	I-7576
S. Leonardo y Flores	I-7466
LUYANO	
Fábrica y Herrera 54	X-1466
Rosa Enríquez No. 50	X-2333
CERRO	
Calzada del Cerro 599	M-5113
Churruca 16	I-7440
Florencia y S. Quintín	I-7485

Este grupo deberá prestar servicio público todo el día y la noche de los domingos siguientes:

Enero 9, Febrero 20, Abril 3, Mayo 15, Junio 26, Agosto 7, Septiembre 18, Octubre 30, Diciembre 11.

Estos turnos han sido acordados en cumplimiento de lo dispuesto en el Artículo VI del Decreto-Ley 2604 de 7 de noviembre de 1934.

ENFERMOS DEL COLON, ESTOMAGO Y RIÑONES

Utilice el Servicio de un Profesional

Compre una faja capaz de mantener el Cólon y el Estómago en su lugar. Que no le apliquen la faja a CIEGAS. Que se la apliquen VIENDO el lugar exacto en que quedan las vísceras bajo la pantalla fluoroscópica. NO SE APLASTE el Estómago y Cólon. ELEVELOS. La faja ELEVATOR puesta fluoroscópicamente, es lo correcto y científico. La única casa de Ortopedia con Gabinete fluoroscópico es "CARRASCO". Servicio al interior. Pida el Método GRATIS.

Cúrese la Hernia

Un aparato antiherniario bien APLICADO cuya presión no destruya la vitalidad de los músculos y que el volumen del cojín no ocasione la parálisis de los anillos, puede curar la hernia. Pero para poder AFLICAR bien un aparato, es preciso poseer conocimientos y prácticas que sólo se ADQUIEREN en la Universidad y Hospitales. Sólo así se puede INTERPRETAR la HERNIA y determinar el tipo adecuado de aplicación. LA HERNIA ES UNA ENFERMEDAD. Ponga la hernia bajo el cuidado de su médico. RETENTORES ELASTICOS Y METALICOS SIN CINTAS DE ENTREPIERNAS, SUAVES E IMPERMEABLES.

CASA DE ORTOPEDIA DE CARRASCO, Director: F. Carrasco
Graduado en las Universidades de Madrid y Habana
NEPTUNO 138, entre Lealtad y Escobar. - Teléfono M-7519

HERNIAS, EVENTRACIONES
DESCENSOS DEL COLON
ESTOMAGO, RIÑONES
VIENTRES PENDULOS
MATERNIDAD
FAJAS OPERADOS
PIERNAS Y BRAZOS
APARATOS ORTOPEDICOS
FAJAS SACRAS
CORSETS ORTOPEDICOS
ESPALDERAS, MULETAS
SUSPENSORIOS, PESARIOS
SOPORTES PARA PIES PLANOS
APARATOS PARA EL TRATAMIENTO DE FRACTURAS
RODILLERAS, TOBILLERAS
MEDIAS DE GOMA

ITINERARIO DEL MES DE AGOSTO. El Ortopédico Carrasco consultará el día 7 de Agosto, en Cienfuegos, Hotel San Carlos, de 8 a 12 y en Santa Clara, Hotel Florida, de 2 a 6. Día 8, en Camagüey, Hotel Colón, de 8 a 4. Día 9, en Santiago de Cuba, Hotel América, de 9 a 7. Día 10, en Guantánamo, Hotel Washington, de 10 a 2. Día 11, en Holguín, Hotel Telégrafos, de 9 a 12. Día 12, en Ciego de Avila, Hotel Sevilla, de 8 a 12 y en Sancti Spíritus, Hotel Plaza, de 2 a 4. Día 13, en Matanzas, Hotel Louvre, de 8 a 11.

BELLO EXPONENTE DE LABORIOSIDAD Y CULTURA HA SIDO LA EXPOSICION ESCOLAR EN EL «C. GALLEGO»

Si el plantel «Concepción Arenal» no gozara de altos y bien ganados prestigios desde los lejanos tiempos en que estuvo incorporado al Instituto de segunda enseñanza de la Habana, bastaríale con la exposición escolar que acaba de ofrecer a la curiosidad del público durante tres noches consecutivas, que debieran haber sido seis, para que nadie interesado en estas justas de la inteligencia juvenil, quedara sin admirar las filigranas que por doquiera reclamaban el examen del observador atento. Porque si muchas fueron las personas que desfilaron por los bellos salones del palacio de Galicia, muchas más se quedaron con los deseos de hacerlo a causa de la premura con que aquella ha sido clausurada.

Profesores y alumnos han realizado una labor meritoria, de la que pueden congratularse, en primer término, la Sección de Cultura, a cuya jurisdicción pertenece el plantel; y en segundo lugar, la Comisión Ejecutiva que es la que asume la responsabilidad de lo que hagan sus organismos auxiliares, correspondiéndole en este caso un éxito más en la etapa de su gobierno.

En el recorrido que hemos hecho por las distintas secciones en que estaba dividida la exposición, pudimos admirar muchos trabajos de positivo mérito, entre los que merecen citarse losisiguientes:

Corte y confección a cargo de la profesora señora Manuela Barreiro. Unos preciosísimos deshabillés y unos lindos trajes de noche y de día, debidos a la alumna primer premio, María Vázquez Delmonte; un hermoso juego azul de cré satén con deshabillés rosa, un traje de noche y otros, confeccionados por la alumna segundo premio, Celsa Pérez Gómez; un traje de noche en azul y blanco y varios juegos interiores también en azul y blanco, por la alumna tercer premio, Raquel Sher Semiavith. De la alumna Teresa Vázquez Delmonte, premio especial, eran un juego de deshabillé verde y otro de tafetán rosa y un pijama, que fueron muy celebrados

Labores en general, a cargo de la señora Elena Piñón. Una sobrecama de tul y preciosos cojines, debidos a la alumna primer premio, Angela Calaza Fernández; una lindísima sobrecama de muselina y otra de cuna, por la alumna segundo premio, Marina Díaz Gómez; un precioso juego de mantelería con doce servilletas, de la alumna tercer premio, Carmen Paredes Tella.

Bordados a máquina, a cargo de la profesora señora María Rebollar. Una colcha de encaje Bruselas, una bata de noche de encaje «Concepción Arenal» y otros, por la alumna primer premio María Vázquez Delmonte; un juego blanco de Bruselas y otro juego «Concepción Arenal», bordados por la alumna segundo premio, Marina Antelo Suárez; un juego interior de Bruselas y otro de encaje Valenciennes, por la alumna tercer premio Soledad Losada García.

En las clases graduadas de hembras y varones, también se expusieron preciosidades que no detallamos por falta de espacio, debidas a los alumnos premiados cuyos nombres dimos a conocer en la oportunidad de los exámenes.

En resumen, la exposición escolar del plantel «Concepción Arenal» ha sido un bello exponente de laboriosidad y cultura, del cual bien puede ufanarse el «Centro Gallego», al que felicitamos sinceramente.

JIRA PROXIMA DE LA SOCIEDAD DE COAÑA

El próximo domingo, día 10, y en los Jardines La Cotorra, Guanabacoa, se celebrará el banquete-jira en honor de los asociados de «Concejo de Coaña» la simpática sociedad astur.

El lugar designado es en extremo alegre, y rememorativo de la campiña asturiana.

A la una en punto de la tarde dará comienzo el almuerzo, al que concurrirán todos los asociados mediante el canje del recibo del mes de junio por el boleto para el cubierto; esta operación pueden hacerla en Galiano103 «Las Galerías», o en la Manzana de Gómez 351.

La Comisión ruega a todos los asociados que cooperando al mejor éxito del festival, se presuren a solicitar su cubierto. Las damas sólo pagarán $1.50 por el cubierto y los no asociados $2.00. Habrá diversiones a granel. Todos los coañenses se han dado cita para el domingo día 10 de julio en los Jardines La Cotorra.

LA BENEFICENCIA GALLEGA TIENE YA SU PERIODICO

Bajo la dirección del infatigable don Antonio Docampo acaba de ver la luz el primer número de un pequeño y simpático periódico mensual, órgano de la «Sociedad de Beneficencia de Naturales de Galicia».

Como es de suponer, dicha publicación, que lleva el nombre de la mencionada colectividad, es un vocero en términos generales de la misma, conteniendo a la vez algunos trabajos literarios de verdadera médula galaica.

Con los brazos abiertos saludamos al petit-periódico de la «Beneficencia Gallega».

SE ASEGURA QUE EN LOS PRIMEROS DIAS DE AGOSTO HABRA BAÑOS DE MAR PARA SOCIOS DE «H. DE GALICIA»

Nos llegan agradables noticias en relación con las obras que se están llevando a cabo en el espléndido balneario que la conocida Sociedad «Hijas de Galicia», está construyendo en los amplios terrenos adquiridos recientemente en la parte de Playa comprendida entre el Miramar Yacht Club y la Concha.

Adelantan con tal rapidez, que en el día de ayer se nos aseguró que tanto las asociadas como los socios menores de esta vigorosa institución podrán disfrutar de los baños de mar a principios del próximo mes de agosto.

Los trabajos de adaptación de la Playa darán comienzo de un momento a otro, pues se emplearán tan pocos días en esta labor, que se ha dado preferencia a la construcción de la Casa para el Balneario Social, obra ésta que como ya hemos expresado, progresa grandemente debido a que se están empleando más de sesenta obreros.

Pronto se procederá a la limpieza del terreno y a recortar algunos picos de piedra que existen, con el propósito de obtener una superficie lo más pareja posible: una vez realizada esta labor, sencilla en extremo, se rellenará toda la playa, de arena completamente limpia. También se cubrirá con arena el tramo comprendido entre el Edificio-Balneario y la orilla del mar. Esta última tendrá un ancho de 126 metros.

EL TRANSCURSO DE LOS AÑOS HA SIGNIFICADO PARA EL SANATORIO «COVADONGA» PROGRESO INDISCUTIBLE

De la inicial Casa de Salud «Covadonga» a la magnífica ciudad sanatorial que es hoy la Quinta del Centro Asturiano, pudiera decirse que hay un diferencia casi como del día a la noche, siendo día de clarísimo amanecer el actual orden de cosas.

Retrotrayendo la relación de servicios que en la «Covadonga» se prestan a los asociados, habrá que convenir en su cardinal importancia. Desde el Cuerpo de Médicos Internos, que en el transcurso del día y de la noche ofrecen consultas a los socios, siguiendo al cuarto de curas, donde se efectúan éstas, al departamento de inyecciones, donde se sirven y aplican, las mismas, nos trasladamos después al pabellón «Argüelles», donde están hoy día centralizadas las consultas de todas las especialidades y anotamos Garganta, Nariz y Oídos que, con extirpación de adenoides, mastoides, coriza y tratamientos para la laringe, sordera, etc. y equipos para «broncoscopía» y «esofagoscopía», rinde una beneficiosa labor; cardiología, en el tratamiento de la presión, del metabolismo regulado, de las afecciones cardíacas, para las que posee el «metabolímetro» y el cardiófono»; el Departamento de Vías Respiratorias, para la prevención, tratamiento y cura de las enfermedades pulmonares o con ellas relacionadas; Vías Urinarias, con todo lo referente a lo renal y sus dependencias; Cirugía Dental, para hemorragias, abscesos, inflamaciones agudas, neuralgias, luxaciones, afecciones dentarias primitivas, extracciones, obturaciones con cemento y amalgama, etc; Medicina General, en sus enfermedades peculiares y sin especialidad determinada en cuanto a unos órganos definidos; Oftalmología, para lo relacionado con la vista; nerviosos y Mentales, para las afecciones nerviosas o trastornos de la mente; enfermedades Infecciosas, con su pabellón aislado y su especialidad; Proctología, para las dolencias del recto y afines; y cirugía ortopédica, para lesiones óseas y semejantes; Vías Digestivas y Nutrición, Piel y Sífilis, Medicina Interna. Las especialidades de la Mujer y del Niño. Rayos X, Electricidad Médica, Laboratorio, Farmacia, Hidroterapia, etc.

LOS EFECTOS DE LA EDAD Y DEL TROPICO HAN SIDO NEUTRALIZADOS EN UN SOCIO DEL C. DEPENDIENTES

Un socio ingresó en el sanatorio dándose casi las manos con la muerte. Había padecido, tierra adentro, en un apartado rincón de provincias, los males terribles del clima en el trópico. En un último asirse a la esperanza de curación, se fué a la Quinta de Dependientes, porque le habían asegurado que Othón Madariaga era capaz de curarlo. Venía de las estribaciones de la Sierra Maestra, de la colonia «Fondero», distante del pueblo más cercano 20 leguas.

En la Quinta se hospitalizó. El clínico, por virtud de cuya ciencia el enfermo podía abrigar la esperanza de vivir todavía, investigó por todos los medios a su alcance. El caso era serio: coincidentemente con un organismo gastado por la edad, por el trabajo, por los efectos destructores de la dolencia se presentaba a su consideración la suma dificultad de precisar el diagnóstico. Pero ésta, al cabo, dejó de ser. Madariaga pudo decir firme, cierto, convencido lo que no dijo la radiografía. El señor Juan H. Martínez presentaba una floración de nódulos en el hígado, que por fortuna, resultando de origen benigno; y una intervención rápida, eficaz, realizada por el doctor Stincer, salvó al asociado enfermo.

Investigaciones científicas, observación por un clínico eminente, intervención quirúrgica por un maestro ilustre, hospitalización cómoda, confortante en uno de los mejores sanatorios de América, en síntesis, el logro de la salud, la reconquista de la vida misma; todo ello advino fácilmente para el señor Martínez, porque desde edad temprana había sido previsor, se había inscripto en la Asociación de Dependientes.

EL ARTISTA E. VEGA

Un joven recitador y poeta, el señor Eduardo Vega, viene destacándose en estos últimos tiempos a causa de sus excelentes facultades. Varias veces ha actuado ante los Caballeros de Colón, y probablemente recitará algo interesante en la magna función que para el día de Santiago organiza la Sociedad de Beneficencia de Naturales de Galicia.

El «Canto a Galicia» de Gustavo Sánchez Galarraga —por ejemplo— adquiere tonalidades admirables a través de este sencillo joven. De ahí la esperanza que él tiene de lograr una oportunidad para presentarse.

AUTOMOVILES CIRCULADOS

Por transitar con exceso de velocidad, fueron circulados ayer por la Policía, los vehículos siguientes:

Primera Estación: Omnibus 17 y 719, 1186, auto ,9,997.

Segunda Estación: 13,426.

Cuarta Estación: 14,268.

Quinta Estación: Omnibus 483 y 547.

Séptima Estación: 11,019, ómnibus 499, 47, 1,690, 1,692, 438, 224.

Octava Estación: 25,648.

Décima Estación: Omnibus 1,550 y 1,117.

Oncena Estación: 7,404.

VISITA DE UN MINISTRO ALEMAN A RUMANIA

BUCAREST, julio 4. (Havas)—El jefe del departamento de navegación del Ministerio de Estado alemán doctor Martius, llegará a Bucarest, el próximo miércoles 6. No se informa el motivo oficial de la visita, pero se cree en los círculos oficiales que el Ministro Martius hablará con las autoridades sobre la cuestión de la navegarión por el Danubio, hasta el Mar Negro.

Prestó juramento el nuevo Juez de Isla de Pinos

Ha prestado juramento ante la Sala de Vacaciones de la Audiencia, en funciones de Gobierno, el nuevo Juez de Primera Instancia e Instrucción de Isla de Pinos, doctor Optaciano Camacho, el cual se dirigirá en breve a Nueva Gerona para tomar posesión de su cargo.

EL HOSPITAL DE LA POLICIA

En el Hospital de la Policía Nacional, que dirige el comandante médico doctor Eduardo García Porraspita, M. P. están de guardia en el día de hoy los doctores Conrado González Núñez, Melchor Mir, Manuel Alonso y Víctor Sardiñas, auxiliados de los enfermeros Arístides Argüelles y señoritas Adelaida Sánchez y María Teresa Huelbes.

En el día de ayer dieron ingreso a los vigilantes José A. Díaz Hernández, Enrique Campiña y Pedro Barrio Pérez.

Fueron dados de alta el cabo Alberto Zuazo Valdés y los también vigilantes Celedonio Ortega, Arturo Morgado, Francisco Castillo, Francisco Díaz, y Luis Falcón.

DEFUNCIONES OCURRIDAS AYER EN LA HABANA

Adriano González Hernández, blanco 58 años, Centro de Socorro del Vedado.

Segundo Lages, blanco, 37 años, quinta La Benéfica.

Josefina Solís Castell, mestiza, 15 meses, Enamorados número 73.

José García González, blanco, 42 años, Diez de Octubre número 104.

María Copín Presas, blanca, 52 años, Diez de Octubre número 104.

Víctor Cáceres Gómez, blanco, 58 años, Diez de Octubre número 104.

Juan Acosta, negro, 20 años, Hospital Lebredo.

Lorenzo Cabrera Pérez, blanco, 38 años, Hospital Calixto García.

Manuel Díaz García, blanco, 36 años, Hospital Calixto García.

Minerva Cruz Falguera, blanca, 5 meses, Hospital Calixto García.

Jaime Freilas Quintas, blanco, 41 años, quinta La Benéfica.

Francisco Reina González, blanco, 74 años, Primelles número 26.

Gladys Díaz Rodríguez, blanca, 3 años, Hospital Municipal.

Luis Quintero Rodríguez, blanco, 2 meses, Hospital Infantil.

Nieves García Padrón, blanca, 4 meses, Zapata número 1.

Julio Valdés Solís, blanco, 4 meses, Animas número 36.

Teresa Martín Navarrete, blanca, 62 años, Luis Estévez número 478.

Norberto Pérez Luaces, negro, 1 año, Perseverancia número 2.

María Amparo Gallarco, blanca, 72 años, San Francisco número 34.

Anselmo Avila Pila, blanco, 58 años, quinta Covadonga.

Belén Ibarra González, blanca, 58 años, Peñalver número 12.

Gaspar Heredia Ribot, blanco, 53 años, Máximo Gómez número 659.

Aurelio López Flores, blanco, 74 años, Máximo Gómez número 659.

Luis García González, blanco, 31 al años, J. y Línea, Vedado.

Sólo hay una clase: Primera

—EN ESTOS BELLOS BARCOS CONSTRUIDOS PARA EL TROPICO

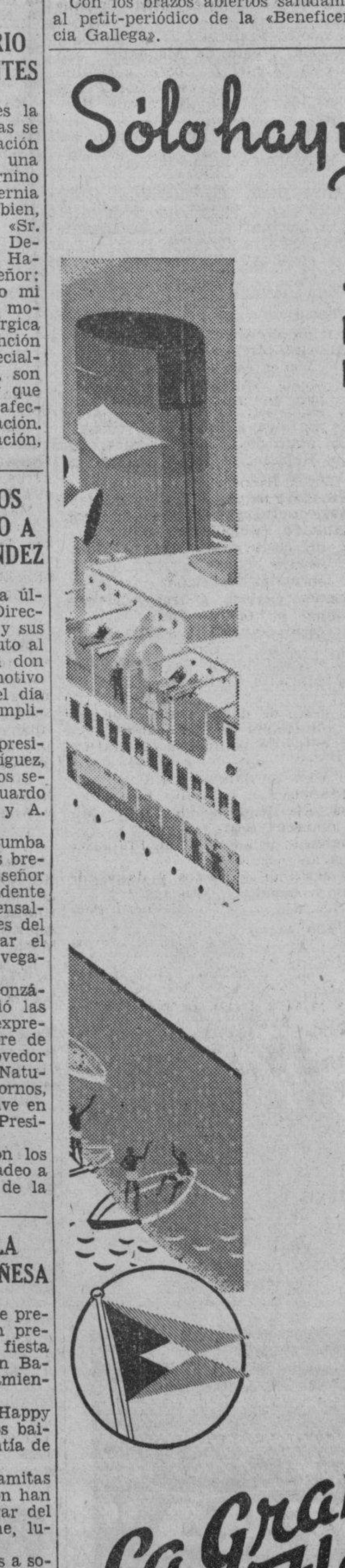

No es maravilla que los viajeros experimentados escojan siempre los nítidos, blancos buques de la United Fruit Company. También usted puede disfrutar cada minuto de su vida a bordo de estos turbo-eléctricos, la excelente cocina, los camarotes, todos con vista al mar... piscinas de natación, cubierta solarium, divertidos juegos, orquesta, películas habladas y actividades sociales. No siendo demasiado numeroso el pasaje, prevalece un espíritu de camaradería que encanta a todos.

Servicio semanal de la Habana a New York.

También semanalmente a New Orleans y quincenal de Boston a la Habana. Conexiones en la Habana para puertos de Centro y Sur América.

Estudie su próximo viaje desde ahora. Para itinerarios y otros detalles, diríjase a

UNITED FRUIT COMPANY

Depto. de Pasajes:
Prado 84, Tel. M-7238, M-9529

Oficinas Generales:
Muelle de Santa Clara, Tel. M-6975

La Gran Flota Blanca

Intentó morir al verse despojado de 80,000 pesos

Ese dinero se lo prestó a dos hermanos, que ahora se han negado a restituírselo

José Rodríguez Lanz, natural de España, de 43 años de edad, propietario de la bodega situada en Concordia y Campanario, trató de privarse de la vida, anoche, infiriéndose varias heridas en ambas muñecas.

Rodríguez, para consumar el hecho, aguardó a que su esposa, María de la Luz Saudo y otros familiares, abandonaran su domicilio para if a una fiesta. Cuando quedó solo en la casa, que está situada en la calle de Concordia, al lado del citado establecimiento, se dió unos cortes con una hoja de afeitar.

Anoche, próximamente las 11 y media, cuando los familiares regresaron a la casa, encontraron el pasillo tinto en sangre, y sin conocimiento a Rodríguez, por lo que, sin pérdidt de tiempo, lo condujeron al Segundo Centro de Socorro, donde el doctor Peñtlver lo asistió de heridas incisas en ambas muñecas. Además, le hizo un lavado de estómago, porque se decía que había ingerido sustancias tóxicas, cosa que no se pudo comprobar.

La señora de la Luz expuso que su marido atentó contra su vida, debido a que hace como un ao prestó más de 80,000 pesos a sus hermanos Antonio y Manuel Rodríguez, para que atendieran la colonia «Sumidero», que poseen en la provincia de Matanzas. Ahora, que su esposo estaba necesitado de dinero, al pedirle a sus hermanos que se lo reintegrarán, ellos hicieron un traspaso de la colonia, a fin de hacer ver que carecían de capital.

Rodríguez no pudo prestar declaración, dado su estado de gravedad.

SUCESOS DE POLICIA

AGRESION

El cabo 126, M. Rivero, de la novena estación, se constituyó en la clínica León Uribe, donde fué asistido de lesiones menos graves, Joaquín Cristóbal Sola, administrador del stadium Universitario, y vecino de Valle 71, que le causó el empleado de dicho stadium Rafael Escalona Almeida, al agredirlo, molesto porque no le dió trabajo.

UNA DENUNCIA

En la quinta estación denunció el guarda jurado Tomás Cabrera Rodríguez, vecino de San Nicolás y Díaria, que cuando se encontraba de servicio en su domicilio, se presentó un individuo grueso, bajito, que no conoce y dijo que venía a buscar a su hijo para llevárselo cosa que no pudo realizar.

DESAPARICION

Manuel Torres, de 48 años y de Príncipe 126, denunció en la Cuarta Estación, que su hija Zulena Torres Rodríguez, de 17 años, y que estaba colocada en la casa San Lázaro 197, desde el día de ayer desapareció, por lo que teme le haya ocurrido alguna desgracia.

QUEMADURAS

Enriqueta Díaz Otazo, de «C» número 710, Vedado, fué asistida de quemaduras menos graves, que según manifestó a la Policía de la Novena Estación, se las ocasionó en su domicilio al volcársele encima una sartén con manteca hirviendo.

ESTAFA

El sargento José Cepero y vigilantes José L. Cuervo y Félix Godínez del Bureau de Investigaciones, arrestaron a Pedro Laredo Pestre, de 48 años, y de Lamparilla 14, por acusarlo Rafael Martínez Díaz, de 50 años y de Animas 15, de haberle estafado 45 pesos que le dió para la confección de un juego de cuarto.

POR SOSPECHAS

El vigilante 355, Gustavo Márquez de la primera estación, arrestó a Jesús Sierra Fernández, de 20 años sin domicilio, porque al practicársele un registro en Villegas y O.Reilly por habérsele hecho sospechoso, ocupó dentro de un saco, dos pomos de leche, sin justificar la procedencia.

JUGABAN AL PROHIBIDO

El sargento Filomeno Pérez, auxiliado de los vigilantes 1376 y 2883, de la quinta estación, cumpliendo órdenes del comandante Juan Serra, Inspector del primer distrito, se presentaron en la casa Florida 63, y procedieron al arresto de Terina Romero Pineda, vecina de dicho lugar; José Alfonso Lara, de Misión 44; Juan Belt, de «C» 171, Lawton; Juan Alvarez Quintana, de dicha casa; Rafael Cuesta Díaz, de San Nicolás 10.., Salvador Alvarez Quintana, de Cerrada 21 y Helmo Suárez Abreu de Florida 63, por haberlos sorprendido cuando en dicha casa jugaban a los siete y media, ocupándole $1.. producto de dicho juego.

LA BANDA DE LA POLICIA

La Banda de Música de la División Central de la Policía Nacional, que dirige el teniente Vicente Braga, ejecutará en el Anfteatro Nacional, el martes 5 del actual, de 8 a 10 p. m. el siguiente programa: 1—Fantasía Americana «Los mejores fragmentos de Remicks No. 6», por Lampe. 2—Gran tanda de Valses «El Anuncio del Carnaval», por Waldtoufel. 3—Selección de la Opera «Rigoletto», por G. Verdi; 4—Sinfonía Original Fr. Incudine E. Martello», por Cesáreo; 5—Pasodoble Flamenco «Flor Triguera», por San José; 6—Mosaico cubano «Cantos de Cuba», por Herrero; 7—Danzón «Quién tiró la bomba», por F. Valdés, y 8—Himno Nacional Cubano, por P. Figueredo.

Compañía Sud Americana de Vapores
Directo a Europa
Para Liverpool, Amberes y Hamburgo saldrá el 16 de Julio el vapor chileno
"ACONCAGUA"
Admitiendo pasajeros y carga.
A. BONA & Co.
Empedrado 4. Telf. M-8087.

M. E. C. D. 2016

MATANCERAS

Magno acontecimiento

El del pasado domingo.

Caracteres de extraordinaria brillantez han revestido los distintos actos que para consagración del nuevo Obispo de la Diócesis, Monseñor Alberto Martín Villaverde, tuvieron efecto en esta ciudad, en ese día 3 de julio del corriente año, que quedará grabado en las páginas del historial matancero, como uno de los más solemnes y más fastuosos eventos públicos.

Desde las primeras horas de la mañana se notaba la animación y bullicio que durante todo el día fué constante, por la llegada de excursiones y visitantes que nos honraron para dar realce a la toma de posesión del Gobierno de la Diócesis, del joven sacerdote a quien ha designado el Sumo Pontífice, como la más alta autoridad eclesiástica de la provincia.

Echadas las campanas a vuelo, llamaba el rítmico tintenear del bronce a los fieles al templo, que se vió colmado en sus tres naves, desde los pórticos hasta los mismos altares que dieron marco a la lucidísima ceremonia.

Se apiñaba el público en las calles para ver pasar a los cinco Príncipes de la Iglesia, que reunidos en el Convento de la Milagrosa, habían de hacer su entrada a las nueve de la mañana, escoltados de los Caballeros de Colón y los de la Orden del Santo Sepulcro.

Puntuales al anuncio que se hicieron, a las nueve a. m., abandonaron los Prelados la casa de las Hermanas de la Caridad, dirigiéndose a la Catedral en la forma siguiente: Abrían la marcha los Caballeros de Colón, luciendo sus vistosos uniformes, seguían después los de la Orden del Santo Sepulcro, con sus blancas capas y la cruz heráldica del Vaticano, y más luego al Ilustrísimo Señor Arzobispo de la Habana, Monseñor Ruiz, con su regia túnica purpurea, cuya larga cola era sostenida por varios acólitos.

Iba después el Arzobispo de Santiago de Cuba, Monseñor Zubizarreta, y a ambos lados del Obispo consagrado, Monseñor Martín, los Prelados de Camagüey y Cienfuegos, Monseñor Pérez Serantes y Monseñor Dalmau, con trajes prelaticios.

Cerraba el cortejo el Vicario Capitular, doctor Manuel Trabadelo.

Al llegar al atrio de San Carlos los Caballeros de Colón desenvainando sus sables, formaron la bóveda, bajo la cual pasaron los Prelados, que fueron recibidos por el Clero todo de la provincia, los superiores de las distintas órdenes religiosas y los presidentes de asociaciones y congregaciones.

Ocupaban ya sus puestos junto al presbiterio las autoridades civiles invitadas al ceremonial, las personalidades llegadas de la Habana, y los padrinos del nuevo obispo, don Juan Martín Sosa y la señorita Amelia Martín Villaverde.

Un torrente de armonías brotó desde el coro al paso de los obispos y arzobispos que, como adelanté en mi correspondencia del pasado viernes, repitió ayer en su avance telegráfico de ese acto, nuestro compañero Lovio, dirigiéronse al sagrario para ocupar más luego Monseñor Ruiz, el arzobispo oficiante, el trono, levantado en el altar mayor, y el obispo que iba a ser consagrado el altar de la Virgen del Rosario, con los prelados de Camagüey y Cienfuegos, y los diáconos de honor, los superiores de las órdenes de Paul y del Carmelo, Rvdos. Padres Tajadura y Patricio de San Miguel.

Dió entonces comienzo el interesante, complicado y original ceremonial del que nuestro fotógrafo Pardo, enviado expresamente por el DIARIO DE LA MARINA para captarlo, ofrecerá en el Suplemento de Rotograbado, distintas fotos.

Lucían los arzobispos y obispos oficiales ricas vestimentas en brocado verde y oro, y se ornamentaba el trono del arzobispo con los mismos colores, y en cambio, durante toda la ceremonia vistió de blanco el obispo consagrado monseñor Martín.

Iniciada la misa (como ya adelanté en squetch del ceremonial que con tanto interés se leyó en estas columnas del DIARIO DE LA MARINA, del pasado día primero de julio), por ambos prelados, el uno en el altar mayor, el otro en el de la Virgen del Rosario, se unieron los dos en el solemnísimo momento de la consagración para con la misma hostia consagrar, quedando así consagrado monseñor Martín, por monseñor Ruiz.

Fungieron como diáconos de altar del prelado de esta Diócesis, como decía en mi nota del domingo, los párrocos de Versalles y Pueblo Nuevo, padres Huerta y Azcona, y como maestros de ceremonias el vicario de San Carlos, doctor Jenaro Suárez, por el Arzobispo, y el Rvdo. P. Llano, por el consagrado.

El Rvdo. Padre Venancio Novo, que ostenta el título de Monseñor, recientemente otorgado por Roma, fungió como prelado asistente, y como capellanes del Obispo consagrado, los doctores Evelio Díaz y Manuel Trabadelo.

Terminado el ceremonial de la consagración, durante el cual el profesor Justo Ojanguren, con el más nutrido, el más espléndido conjunto musical que jamás escucháramos en ceremonia religiosa alguna, armonizó el acto bellamente.

Una gran orquesta de innúmeros profesores y un coro en que se destacaban voces como la de Torrens, como la de Garay, como la de Marucci, Marcotti, etc., fueron indudablemente un importantísimo factor al éxito de dicho ceremonial.

Se cantó después un Te Deum en acción de gracias.

Y recorrió después las naves de la Catedral el ya oficialmente obispo de la Diócesis monseñor Alberto Martín Villaverde, dando la bendición al pueblo que aglomerábase en compacta muchedumbre en las tres amplísimas naves de San Carlos.

Con alba mitra, con casulla de raso blanco bordada toda en oro, y blanco el calzado, como los guantes, sobre el que resaltaba el anillo pastoral—un grueso amatista rodeado de brillantes—que en nuestro Rotograbado del domingo ofrecimos a la admiración de nuestros lectores, vimos cruzar a monseñor Martín Villaverde por entre las apretujadas filas de fieles que, rodilla en tierra, recibían la primera bendición del que ha de ser su futuro pastor de esta Diócesis.

Después, el desfile de los purpurados: primero el Arzobispo habanero, con su larga túnica de moaré rojo cardenal; la austera figura del Arzobispo oriental, que pertenece a la Orden Carmelitana; la noble silueta del prelado camagüeyano, Pérez Serantes, y la aristocrática y fina de monseñor Dalmau, que hacía evocar a aquellos sañudos cardenales de la Francia de los Luises, pulcros, elegantes, de intensísima distinción.

Tras estas altas figuras de la Iglesia, marchaba monseñor Martín, dando a besar el anillo a sus feligreses, que se disputaban ese honor con frenesí que llegó a ser alarmante, pues materialmente agobiaban al Prelado cuantos pretendían rendirle su homenaje.

No silenciaré el emocionante instante en que fueron leídas las bulas Pontificas que acreditan a monseñor Martín como sucesor de aquel santo varón que se llamó Severiano Sainz y Bencomo.

Ni la natural curiosidad con que el público siguió minuto a minuto los aspectos de la consagración.

Como ya también adelanté, aparecían en el altar mayor dos pequeñas barricas de vino—sangre de cristo—y dos panes—esencia de su cuerpo—que ostentaban las armas del Arzobispo consagrante y las del Obispo consagrado.

Pan y barrica del primero, eran dorados, y de plata los del segundo.

Cuando, postrado en el suelo, en señal de humildad, elevó su espíritu al Creador Monseñor Martín, para prometer ayuda al desvalido, salvación del alma al penitente y auxilio material y espiritual a la invalidez y a la pobreza, vimos lágrimas correr por los rostros de mujeres y hombres que admiraban tanta grandeza y tanta humildad al unísono.

En resumen, que las fiestas de la Catedral de San Carlos con motivo de la consagración de su nuevo Obispo, revistieron un inusitado esplendor, un auge jamás visto y una suntuosidad que contemplamos admirados y orgullosos.

Marcaré sólo un detalle que hubiera dado aún mayor prestancia a esas ceremonias y que no pasó desapercibido.

Aparecía en el altar mayor no la imagen de San Carlos Borromeo ante la que desde hace siglos acostumbráronse a orar los matanceros, sino la nueva escultura que tiene sólo lustros allí y que ostenta el traje prelaticio de los obispos, en lugar del fastuoso de la mitra, de la capa y del báculo.

Escultura soberbia esa antigua del Santo Borromeo, que sólo se admira ahora en la Catedral, en la festividad del Patrono, el 4 de noviembre, hubiera sido de magnífico efecto, que en la consagración del nuevo obispo que vistió sus mejores galas, hubiéramos podido ver también a aquel obispo Borromeo, cuyo nombre ostenta nuestro primer templo, con sus regias vestiduras sacerdotales. Pero hablemos ahora de la segunda parte del acontecimiento religioso del domingo, que fué el almuerzo que en las cubanísimas salas del Liceo ofrecieran los padrinos de monseñor Martín—su padre y su hermana—a los príncipes de la Iglesia, a la aristocracia del catolicismo, y a las autoridades civiles y militares de Matanzas, así como a representaciones de órdenes, congregaciones y asociaciones romanas que asistieron a las ceremonias de la Catedral.

Cuatro largas mesas extendíanse a lo largo del salón de fiestas del Club que preside el doctor Antonio J. Font Tió.

Destinada la primera a la presidencia, cubría todo el frente del escenario que lucía el rico cortinaje de terciopelo zafiro con grandes y pesados flecos de plata.

De las tres siguientes, se destinó la del centro, a los invitados de la Habana, altos dignatarios de la Iglesia, Caballeros de Colón, a los de la Orden del Santo Sepulcro que, como ya dije, lucían sus bellas capas; a canónigos, presidentes de archicofradías y monseñores.

Las dos de los lados fueron ocupadas por alcaldes de los veintidós términos municipales de Matanzas, los párrocos de los mismos y los presidentes de los Caballeros Católicos de esos lugares.

Tuve mi cubierto, en ese almuerzo, cercano a los de los directores de los HH. Maristas, de los colegios de esta ciudad y de Cárdenas, personas muy cultas, afables que, como los compañeros del periodismo que me rodeaban, el director de «El Imparcial», Félix U. Casas; el corresponsal de «El País», Ovidio Santana, y el poeta Lovio, deleitáronme con su charla amena.

Antes de pasar a la relación de los concurrentes comensales de ese almuerzo, permítaseme un elogio para la gerencia del hotel «Velasco», a cargo de la cual estuvo el servicio de mesa, espléndido, atinado y puntual.

Exquisito el menú, que merece celebraciones tantas como dicho servicio.

Componíase la carta de entremés variado, filetes de pargo almendrina, chilindrón de cordero, pudín de frutas, laguer, café y tabacos.

A la una de la tarde comenzaron a llegar los invitados al Liceo, siendo recibidos por el presidente de la institución, doctor Antonio J. Font Tió, y el secretario, doctor Nicolás Saavedra; por el vicario capitular de la Diócesis, doctor Manuel Trabadelo, y por el presidente actual y ex presidente de los Caballeros Católicos de Matanzas, señores Oscar Pardiñas y Evaristo Cotilla.

Momentos después hacían su entrada los prelados, los dos arzobispos y los tres obispos que fueron presentados oficialmente a las autoridades allí presentes y a los invitados.

Ocupó el centro de la mesa monseñor Alberto Martín, que tenía a ambos lados a los arzobispos Ruiz y Zubizarreta, al gobernador de la provincia, doctor Lorenzo Delgado; al alcalde municipal, señor César Casas, y después los obispos de Camagüey y Cienfuegos, Pérez Serantes y Dalmau; el presidente y el fiscal de la Audiencia, doctor Luis Fernández Taquechel y Antonio Ruiz de León; al presidente del Consejo Provincial, Hernández Alborná; a la representación del Ejército, teniente doctor Carlos Torralbas, como delegado del teniente coronel jefe del Distrito; a los presidentes del Liceo y del Casino Español, doctor Antonio J. Font y Eudoro Alba; al presidente de la Unión de Caballeros Católicos de Cuba, señor Bello; al vicario capitular, doctor Trabadelo, y a monseñor Venancio Novo.

Faltó en dicha presidencia el doctor Daniel Saínz y Bencomo, hermano del fenecido obispo, y el doctor Juan Martín Sosa, padre y padrino del nuevo prelado, por haberlo indispuesto el largo ceremonial de la consagración.

En la mesa de invitados de la Habana sentáronse el presbítero Rafael Fraga, monseñor Santiago Sainz de la Mora, Rvdo. Alfredo Llaguno, presbístero Juan J. Lobato, el rector de los PP. Pasionistas, el doctor Mullei, el superior de los Franciscanos, el Rvdo. P. Lete, monseñor Arocha, el superior de los Dominicos, el prior de los Carmelitas, el doctor Lorenzo Guerra, monseñor Evelio Díaz, el vicario de los Escolapios, el superior de los Maristas, don Nicolás Izquierdo, el doctor Oscar Lay, el señor Antonio Alegría, el doctor Miguel A. Párraga, el doctor José Antonio Mahy y Domínguez, el doctor Gabriel de Zéndegui, el señor Oscar Abello, el señor Jorge Hyat, los doctores Arturo Fernández, Agustín Cantens, Enrique Martínez, Manuel Guardado y Constantino Alvarez, los señores Francisco Río de la Rionda, José L. Saínz, José González Saavedra, Laureano Martín, Federico Bernal, Calixto Lombard, Regino Corzo, Alfredo Fernández, Arturo Liendo, Teodoro García, Antonio Amat, José Rosell, Mario González, Basilio Rábago, Remigio Mira, Alberto Martí, Tomás de la Cruz, José Torres, Eduardo Beato, Justo García Rivas, José Estévez, Ignacio y José Castalú, Nicolás Alfonso, Jorge Morlón, Rosendo González, Cástor Garmendía, Andrés García, Cosme Ivanovengoitía, Félix Munagol, Francisco Cobred, H. Caraballo, Martín Facio y Pedro Coloma Amenábar, estos dos últimos de la Orden del Santo Sepulcro.

En otra mesa los cónsules de Norte América, de Dinamarca, de Noruega, de Santo Domingo, de Francia, de Alemania, del Uruguay, de España; el director del Instituto, el jefe de Telégrafos, el jefe de la Marina, Dunnac, el presidente del Ayuntamiento, Laureano López; los jueces municipales, el de instrucción, doctor Villavicencio; el decano del Colegio de Abogados, Rusinyol; el presidente de la Cámara de Comercio, Sánchez; el ilustre galeno doctor Juan Tamargo, director de la clínica de la calle de Tello Lamar; el director del hospital, doctor Luis Tapia; el jefe de la Policía, comandante Jenaro Núñez; el presidente del Club Rotario, doctor Carlos Pérez Jorge; los administradores de la Zona Fiscal de la Aduana y de Correos, señores García, Quintana y Lamadrid; el de la Compañía de Tranvías, Salomón Obregón; el presidente del Centro de Detallistas, el del Colegio de Arquitectos, el del Colegio Médico, el de la Juventud Católica, el de los Veteranos y los de las sociedades Milanés, Deportivo, Ateneo, Club de Oficiales, Club de Alistados, La Unión y los señores Emiliano Moreno, Evaristo Cotilla y Oscar Pardiñas, los dos primeros ex presidentes y el tercero actualmente en funciones, de los Caballeros Católicos de la Unión 31.

El director de «El Republicano», Ramón Pérez; el director de «El Imparcial», Félix U. Casas; el corresponsal de «Avance», el de «El País», el de «El Mundo», el de «La Discusión» y el del DIARIO DE LA MARINA, y los representantes de las radioemisoras Rialto, la Torre y Mechoso.

Los alcaldes municipales de los términos, presididos por el señor Adolfo Hernández Escalada y sus veintiún compañeros.

Los párrocos de todas las iglesias de la provincia, presididos por el doctor Suárez, y los presidentes de los Caballeros Católicos de aquellos términos que tienen Uniones, y tantos más que sería imposible traer a esta reseña para que no tome proporciones aterradoras.

A la hora de los brindis alzó su copa el primer magistrado de la provincia, doctor Lorenzo Delgado Díaz, pronunciando un discurso tan conceptuoso como bello, en el que ofreció a monseñor Alberto Martín Villaverde—el más joven de los obispos de América, según lo califiqué en estas «Matanceras»—su personal simpatía y su apoyo y auxilio, en la obra grande, elocuente, inigualable que realiza la religión de Cristo en todos los pueblos del orbe.

Habló después el alcalde municipal, señor César Casas, cuyo spech, perfectamente documentado, fué una pieza oratoria de altos vuelos, que le conquistó aplausos muy muchos.

Hizo uso de la palabra más luego el señor Bello, presidente de los Caballeros Católicos de Cuba, que se inspiró desarrollando los más bellos temas, llamando a todos al seno de la Iglesia, remanso de paz en que sólo se encuentra la verdadera dicha en este mundo.

Imágenes preciosas, párrafos de cinceladura magnífica, atrayentes pasajes, y una ardiente llama de fervosidad, perfumaron las palabras del preeminente orador.

Y cerró los discursos el prelado de la Diócesis, el obispo consagrado aquella misma mañana, monseñor Alberto Martín Villaverde, cuya simpática figura fué saludada al destacarse en la presidencia con una ovación estruendosa.

Con palabra fácil, con lenguaje sencillo, con espontánea emotividad, sin rebuscamientos en su fraseología, el que fué hasta ayer párroco de la iglesia del Espíritu Santo se dirigió a los matanceros, hoy sus hijos espirituales, llegándoles al alma como sólo saben hacerlo los que ponen el corazón a flor de labio y traducen en su lenguaje las vibraciones del alma.

Las palabras de nuestro prelado, impregnadas de amor y de buena voluntad, arrancaron a cuantos allí nos hallábamos, las más sinceras palabras, los elogios más merecidos y las simpatías mayores.

No silenciaré la gratitud que exteriorizó el nuevo Obispo, por el recibimiento que se le tributó en ese día del domingo 3 de julio, con motivo de su consagración en la Santa Catedral de San Carlos, y la emoción que le embargaba en aquellos instantes en que por primera vez dirigía su palabra a un pueblo y a una sociedad, de la que en lo futuro tiene que ser su guía y su pastor.

Ni dejaré tampoco en el tintero la honra y la satisfacción que significa para el Liceo, que haya sido en sus salones donde se tributara a ese cubano dignísimo, a ese joven sacerdote que a tan temprana edad ha alcanzado tan elevada jerarquía eclesiástica, ciñendo a sus sienes la mitra y colocando en sus manos el báculo que lo acreditan como la más alta autoridad de la Iglesia en nuestra Diócesis, el homenaje que nuestro pueblo tributóle al poner el pie en este suelo hidalgo, cuna de tanto, tanto hijo ilustre de nuestra Cuba.

Su primera firma como Prelado de la Diócesis, después de las de las actas de su consagración, la ha estampado monseñor Martín en el álbum del Liceo de Matanzas, en esas páginas que encierran todo el historial de gloria, todo el compendio de valores que se registra en su ya casi centenaria existencia.

Ilumine Dios a ese conductor de almas que la sacratísima voluntad del Sumo Pontífice nos ha destinado como Padre espiritual de la Diócesis de Matanzas, y sea su gestión al frente del Obispado tan fructífera, tan hermosa, tan elocuente y gallarda como fué el magnífico acto de su consagración de que aquí levanto acta.

Manolo JARQUIN.

INTERESANTE DISCURSO PRONUNCIO EN GINEBRA EL DELEGADO E. ASPIAZU

Hemos recibido una copia del texto del discurso que pronunciara el señor Enrique A. Aspiazu, delegado obrero a la XXIV Conferencia Internacional del Trabajo en Ginebra, el cual mereció cálidas felicitaciones.

Las conquistas de los trabajadores cubanos—dijo el señor Aspiazu en Ginebra—no parecen en peligro, porque han sido logradas por medios pacíficos, por la lucha de clases sin encono, fuera de los vaivenes de la reacción y la demagogia; producto, otras veces, de profilaxis social que ha pasado desapercibida hasta para ciertos gobernantes y gobernados».

Y agregó: «Reconozco complacido la seriedad con que el Gobierno cubano cumple sus compromisos, a pesar de la distancia y las dificultades económicas. La República, en su corta existencia, ha tenido su palabra en gran estima, tanto en el cambio político como en el económico».

También expresó el señor Aspiazu en su discurso, su adhesión al proyecto de celebrar una Conferencia Regional Americana del Trabajo.

DOS DETENIDOS

Los vigilantes Juan Salmerón y Victoriano Vega, del Bureau de Investigaciones arrestaron a Luis González Vega, de 40 años y vecino de Real 143, en la Ceiba, por ser la misma persona que se encuentra reclamada por el Juez Correccional de la Sección Tercera. También arrestaron a Manuel Rodríguez Mederos, del mismo domicilio, por encontrarse reclamado por la misma autoridad.

CRONICA HABANERA

DEL CASINO DE LA PLAYA

Una gran noche, de brillantez y animación, fué la del sábado último en el Casino de la Playa, el prestigioso y elegante centro de recreo, que ha llegado a imponerse entre nuestras familias, como el sitio de reunión obligado.

Los alicientes que allí encuentran cuantos concurren son numerosísimos.

Además de las bellezas del lugar y de la agradable temperatura, cuenta con un «show» inmejorable, un magnífico servicio y una música selecta.

También es muy visitada la sala de juegos, donde puede participarse de la ruleta, el seven-eleven, etc.

Numerosos «parties», cuya relación ofrecemos más abajo, se congregaron el sábado en aquellos salones.

El show gustó mucho.

Y amenizó la Orquesta «Casino de la Playa», que dirige Guillermo Portela y el «Conjunto del Ritmo», que dirige Armando Valdespí.

Para hoy, martes, se anuncia otra fiesta que revestirá gran esplendor.

Toman parte en el show, que se presentará dos veces en la noche, la pareja de bailes D-Angelo and Porter, la bailarina de «ballet» Eleanor Tennis y la bailarina española Angelita Campos.

Para reservar mesas puede llamarse al teléfono FO-7165 al señor «Raúl», el siempre atento maitre.

He aquí algunos de los «parties»:

El señor José F. Vázquez, Director general del Casino con su gentil esposa Marta Mello, la señorita Ana María Fernández, el señor Isidro Vázquez y la señorita Amelia Vázquez.

El Director Social del mismo centro, señor Ricardo Garmendía y su encantadora esposa María Elena Martínez Pedro, tenían como invitados a los distinguidos esposos Ramón Suero y Alicia Larrea.

En otra mesa se encontraba el Administrador del Casino, señor Jorge Esteva y su bella esposa Georgina Lahirigoyen, quienes tenían invitada a su mesa a Mrs. Beckmann, esposa del manager del «show» del Internacional Casino de New York, que se encuentra de paso por la Habana.

Las distinguidas señoras Josefina Aguirre de Díaz Albertini y Victoria Bravo de Quiroga con dos simpáticas parejitas: Hortensia Díaz Albertini y Sergio del Portal y María Victoria Quiroga y Jorge del Portal.

Dos matrimonios jóvenes: Antonio Vinent y Maricusa Sampedro y Jorge Garcini y América Sevilla con la señorita Totó Andino y Mr. Bile Chelley.

El Representante a la Cámara doctor Calixto Manduley y señora Nora Pitt, con el también Representante doctor Radio Cremata y su esposa Chela Villarnovo.

En una mesita, Aurelio Portuondo y su joven esposa Georgia Larrieu.

El señor Ricardo Remírez y Nena Fernández Garcés de Remírez se encontraban con Frank Enríquez y Beba Carrera Jústiz de Enríquez, Armando Rodríguez Lendián y María Ofelia Berenguer de Rodríguez Lendián y la señorita Silvia Carranza con el señor Angel Radillo.

Los jóvenes esposos Gabriel Prats Jr. y Chacha Ortiz de Prats, chaperoneaban a estas dos parejitas:

Toki Montero y
Luisito Santeiro
Y Ohilda Touzet y
Jorge Prats.

La señora María Teresa Herrera de Ruiz Moris con Ofelia Carrerá y Alberto Herrera y Graziella Ruiz y Julio Alfaro.

Un simpático «party» chaperoneado por la señora Josefa Alvarez Flores de Onetti y en el que se reunían Graziella Alfonso y Eduardo Páez Villaverde, Margarita Dumas y Tomás Sollozo y Cheche Onetti y el teniente Luis González Granados.

Una mesa de matrimonios: el doctor José F. Botet y María Antonia Carrión de Botet, ingeniero Gustavo Botet y Lolita de la Barrera de Botet, Manolo Dobal y Elsie F. de Dobal, Pablo Amézaga y Julita F. de Amézaga, Enrique Galán y Blanquita Dobal de Galán, Ramón de Armas e Hilda Scott de Armas, doctor Ulises Sosa y Aleida A. de Sosa y doctor Lorenzo Arias y Olga Angulo de Arias.

La señora Asunción Urréchaga de Castañeda con Adda Crawford y Eduardo Solar, Olga Rodríguez Cáceres y Monin Caballero y la lindísima María Elena Castañeda y Jorge Escobar.

El señor Alberto Armand, condueño del gran jardín «El Clavel» y su esposa Matilde León, con dos parejitas, Ana Luisa Queralt y Enrique Armand y Margot González Quevedo y Alberto Armand Jr.

El doctor Emilio Cueto y Carmen Suárez de Cueto, con el señor José María Franco e Isolina Illas de Franco.

Los jóvenes esposos Armando Martini y Matilde Eva Ortega, con Alicia Ordetx y Julio Alvarez y Loló Portillo y Manuel Jaquet.

La señora María Izquierdo con la señorita Haydée Casado y Carlos Zayas Jr.,

Tres parejitas en otra mesa: Consuelito Finlay y doctor Rodolfo Rodríguez Alvarez, Alicia Rodríguez Alvarez y Manolo Casanova y Adrianita Otermin y doctor José Manuel Domínguez.

La señora de Alday con Alicia Alday y Enrique Radillo, Aurelia Lavín y Walter Raimer, y Georgina Alday y Sigfrido Reyes.

El doctor Ernesto Angulo y su esposa Marta Polo.

La señora Teté Robelín viuda de la Guardia con Bebé T. Robelín y Miguel Miquel.

Tres parejitas en otra mesa: Ipatia Cruz Bustillo y Karel Pichardo, Olga Hinze y José Manuel Valdés Cruz y «Yoska» Pichardo y Arturo Seeler.

La señora Eloísa Coello viuda de Morales, chaperoneaba tres simpáticas parejitas: Estelita Coello y doctor René Somodevilla, Ofelia Fernández Mira y Sergio Masjuán y Eva de Cárdenas y Mario Milián.

El capitán Alejandro López y Rosa Marina de López, señor Armando Gutiérrez y Virginia Castillo de Gutiérrez y Alfonso Castañón y Mercedes Arredondo de Castañón.

El señor Ricardo Fernández y Ritela Pérez de Fernández, con los jóvenes esposos Ramón Rodríguez y Beatriz Fernández de Rodríguez.

Mr. John L. Stowers y familia.

En una mesita: Sara Vandezriff y Pepe Fernández de Castro y Beba Domínguez y Luis Rodríguez Molina Jr.

Las señoritas Delia y Mirta Morales, con el senador Carlos Aguilar y el doctor Antonio González.

Mr. y Mrs. Louis M. Adams.

La señora Constantina C. de Pérez, Nena Murillo y Manolo González, Cuca Pérez e Ignacio Murillo, Amador González de Couto y Adelaida González de Couto.

Mr. y Mrs. Thomas V. Brennan, con Darío López Buttari y Aurora Lanza de López.

Mr. y Mrs. Gus Hammell, Mr. y Mrs. Charles Shapiro, Mr. y Mrs. Joe Dorf y Mrs. Nat Wendel.

El señor Juan Rodríguez Ramírez y Josefina Díaz de Rodríguez.

La señora Amelia Reyling de Menéndez Carballo, con Ameli Menéndez y José María Crucet y Totó Sampedro y Armando Sánchez.

Miss Muriel Dorf y P. E. Todd, Miss Betty Hartman y H. Byck y Miss Dorothy Shapiro y E. Brandon.

Y, por último, la señora Olivia Ortega, con estas parejitas: Teté González Plasencia y Emilio Ortega, Eva Rodríguez y Carlos Cardoso, Grace Ortega y Enrique Ortega, Luisa Alvarez y Florentino Blanco y Virginia Ortega y Orlando Pérez Malo.

El domingo se vió también colmado de público selecto, el Casino de la Playa, donde se celebraba una fiesta magnífica para esperar la fecha del aniversario de la Independencia de los Estados Unidos.

Y entre los «parties» allí congregados, anotamos los siguientes:

El doctor Carlos Argüelles y señora Lolita Mendizábal, con el señor Armando Basarrate y su esposa Marión Grinda.

Un party de matrimonios: doctor Félix Hurtado y Concha Balcera, doctor José G. Tremols y Nena Giménez, doctor José M. Hernández Pérez y Teté Aquino, doctor Bebo Gómez del Río y Rosita Remos y señor Luis Juncadella y Florita Montoro.

El señor Julio F. Schutte y Esther Alvarez de Schutte, con la señorita Arminda Schutte y el doctor Víctor Robert.

Los esposos Carlos Valdés Fauli y Haydée Rubio, con el doctor Teobaldo Cuervo y Carolina Lehmann de Cuervo, la señorita Berta García Robaina y Eduardo Miró y la señorita Delia Alonso y el doctor Enrique Roca.

El doctor Francisco J. Menéndez y Hortensia Cossío de Menéndez, con el doctor Miguel A. Cossío y Nenina Rosales de Cossío y el señor Purdy Hernández y Nena Núnez de Hernández.

En una mesita, los estimados esposos Jenaro de la Vega y Cristinita Franca.

Dos matrimonios jóvenes: el doctor Ramón O. Buigas y Esther de la Cruz y el doctor Daniel Mc Donald y Bertha Cadenas.

Los esposos Leonardo Cano y Fina Diago de Cano, con la señora Evangelina Coya y el señor Urbano Godoy, Miss Betty Crocher y Mr. Gerald Smith.

El señor Ivan Valdés y señora, con la señorita Mercy Cordal.

Los jóvenes esposos Fernando Florit y María Antonia Alvarez se encontraban en una mesa con Francisco Rocaberti y Cuca Carrillo de Rocaberti, Waldo O-Farrill y Hortensia Angulo de O-Farrill y la señorita Graziella Carrillo con el joven Carlos Bacot.

José Ibarguengoitia y Dolores Hernández de Ibarguengoitia, con León Rojas y G. de León Rojas.

Manuel Villaverde y señora y Antonio Seoane y señora.

La señora de Rodríguez con Isabel Rodríguez y Cuco Touzet y Helena Rodríguez y Rolando Ruiz.

Laureano Gavaldá y señora y Nicolás H. Ruiz y señora.

Los esposos doctor Carlos Fernández y Marietta Gutiérrez.

TETE CONDE. — En la tarde del jueves último quedó formalizado el compromiso de la distinguida y gentil señorita Teté Conde y de la Sierra con el caballeroso joven Armando Mayoz, perteneciente a una distinguida familia de nuestra sociedad.

Tan simpático compromiso quedó formalizado tras el requisito de la petición de mano, que llevó a cabo el novio ante los padres de la señorita Conde, los distinguidos esposos Eusebio Conde y Micaela de la Sierra.

En la tarde de ayer tuvo un recibo la novia, aunque sin carácter de fiesta.

Fué servido un rico buffet en el comedor de la casa.

La mesa aparecía decorada exquisitamente y en ella se advertía un lindísimo centro de «sweet-heart» rosados, que procedía de la Casa Trías, el famoso jardín del Vedado, y que llegó hasta ella como regalo de sus tíos, los esposos Francisco de la Sierra y María Luisa de los Santos.

Como mensaje de felicitación recibió la señorita Conde, numerosos obsequios florales.

Del novio los primeros.

Eran éstos un precioso cesto todo de lirios y crisantemos blancos y un «corsage» de orquídeas, que llevaban la firma del incomparable jardín «Casa Trías».

También del famoso edén de la calle 12, recibió este grupo de preciosos cestos y cajas, presentados exquisitamente:

Un cesto de dalias y gladiolos de Joaquín Barraqué y señora.

Un cesto de dalias blancas de Ana Mayoz.

Un cesto de gladiolos blancos de Gloria Barraqué y Guillermo Mena.

Un cesto de crisantemos de Francisco Mayoz y señora.

Un cesto de gladiolos blancos de Luisita, Ramón y Rafael de la Sierra.

Un cesto de dalias rosadas de Lolita Colmenares de Casteleiro.

Un cesto de pompones de Matilde Baro.

Un cesto de dalias blancas de María Francisca y Panchito Baró.

Una caja de dalias de Emilia Millán viuda de Baró.

Una caja de gladiolos de Francisco Gorriarán y señora.

Un cesto de gladiolos y dalias de Eloísa y Amadita Gutiérrez.

Una caja de dalias de Lucila Fernández de Olazábal.

Una caja de dalias de María de los Angeles Galán de Ripoll.

Un cesto de dalias y gladiolos de Guillermo Herrera.

Una caja de dalias de Teresa F. de Martínez Campos.

Un cesto de «sweet-heart» roses de Otilia Crusellas de Rodríguez.

Un cesto de gladiolos de Francisco Herrera.

Un cesto de crisantemos de Francisco Herrera, Jr.

Una caja de gladiolos de Francisco Sarabia y señora.

Una caja de dalias de Graziella Fernández Mira.

Un cesto de dalias y gladiolos de María y Julia Maciá.

Un cesto de gladiolos de Mercedes B. de Lacosta.

Una caja de dalias de Conchita y Dulce María Desvernine.

Una caja de gladiolos de María Martínez Galán.

Una caja de gladiolos de Lolita Martínez Campos.

Una caja de dalias y gladiolos blancos del Dr. Lorenzo Martín y familia.

Una caja de dalias rosadas de Teresita Moas de Runken.

Un cesto de gladiolos de Roberto E. Peláez Cossío.

Y un cesto de pompones y dalias de la «Casa Trías».

FERNANDO CANCIO.—El domingo, por la vía de la Florida, embarcó para los Estados Unidos en viaje de negocios el distinguido caballero Fernando Cancio, Presidente de la Central Cuba Sugar Co.

Al consignar la noticia nos place desearle un feliz viaje.

DE TEMPORADA.—Con el propósito de disfrutar una temporada en los Estados Unidos han embarcardo anteayer por la vía de la Florida, el señor Enrique Culmelly y su esposa, tan bella y tan gentil, Julita Jorrín.

Hacemos votos por la felicidad de su viaje.

EL JOCKEY CLUB.—Las tardes del Jockey Club, la aristocrática sociedad, han llegado a superar en animación y concurrencia a las de pasadas épocas, y allí se dan cita nuestras mejores familias que tanto gustan del deporte de los reyes.

El domingo último se vió la lindísima terraza colmada de parties selectos y animados, que presenciaron con toda clase de confort el magnífico programa presentado por la empresa.

Durante toda la tarde ejecutó, en uno de los salones, la famosa orquesta «Casino de la Playa», que dirige Guillermo Portela.

Y se bailó animadamente en los intermedios.

Después de la quinta carrera, se procedió a elegir a la dama más elegantemente ataviada, entre las que allí se encontraban.

Fueron elegidas dos de las más lindas señoritas de nuestra sociedad: Isolina del Olmo y Garrido y Olga del Pico y Rodríguez, quienes rivalizaban en elegancia y belleza.

El prestigioso industrial don Julio Blanco Herrera, que había donado el premio ofrecido, consistente en un cheque de veinticinco pesos, en vista de que por medio de los aplausos de la concurrencia resultaba imposible designar cuál era la triunfadora, donó otro segundo premio, por la misma cantidad, entregándosele uno a cada una, por lo que fué muy felicitado.

Antes de pasar a reseñar la concurrencia, queremos también referirnos a la preciosa sala de juegos, que abrió sus puertas esa tarde, viéndose muy visitada.

He aquí los nombres de algunas de las damas que asistieron el domingo.

Señoras:

Josefina Mejía de Blanco Fombona, esposa del encargado de Negocios de Venezuela.

Mariana de la Torre viuda de Mendoza, Belica de la Torre viuda de Vinent, María Monteagudo de Quiñones, Caridad Herrera de González Portuondo, María Garrido, Amelia de Céspedes de Gronlier, Adelina Navarro viuda de Estévez.

Eva García de León.

Adelaida Parodi de Ramírez Olivella, Cristina de la Torre de Freixas, Nenita Rodríguez de Rodríguez, Victoria Rodríguez, Caridad Crews de Quijano, Mercedes Olózaga de Moliño, Asunción Urréchaga de Castañeda, Silvia Méndez Plasencia.

Margarita Scull de Alvarez.

Lily Morales de Coroalles.

Mercedes Morales Robelin de Gómez Marrero, esposa del subsecretario de Comercio.

Ofelia Rodríguez de López Lima, Maricusa Sampedro de Vinent, Milly Schumann, María Becci de Mederos, Sara Booth de Schneer, Waldina Escobar de Crespo, Margarita Finlay de Godoy, Laly Godoy de Hernández Corujo, Josefina Menéndez de Cienfuegos.

Ofelia Cortina de Arango.

Georgina Menocal de Sardiña.

Gloria Montalvo de García Ordóñez.

Leo Rodríguez García, Lucy Rodríguez de Frau Marsal, Margot Menéndez de Marina, Enriqueta del Cañal de Pérez, Conchita Barrié de Menció, María Barrié de Skarbrevick, María Luisa Dueñas, Petra Zurdos de Hernández Sol, Perla Mora de Montes, Marta Polo de Angulo, Margot de las Casas, María Luisa Agüero de Pereda, Lolita Guerra de Nogueiras.

Leila León de Estévez.

Guillermina Suárez de Pereira, Teté Mederos viuda de Sampedro, Gloria Vergara de Larrea, Angélica Martínez Piloto de Figarola, Estela Baena de Ruiz, Mercedes Anrich de Oliva, Nena González Sellén de Coto.

Y Marta Mello de Vázquez, esposa del conocido clubman Pepe Vázquez.

Entre las señoritas se encontraban las siguientes:

Marta Castro Montejo, Esther Febles, María Luisa Dueñas, Nora Valencia, Lolita Coroalles, Nice Montero, Cecilia Boada, Cocó Valladares.

Isolina y Mignón Olmo.

Olga del Pico.

Silvia García Navas, Silvia Usátegui, María Elena Castañeda, Olga Rodríguez Cáceres, Marta Washington, Graziella Carrillo, Noemí González, Graciella y Mirta Diago, Carmen Pérez Cañal, Regina y Cuca e Hilda Martínez Piloto.

Mariita Scull.

Gloria María Betancourt.

Cecile Ferguson.

Zoraida Lamar, Raquel Jaquet e Ivonne Rodríguez, las tres encantadoras.

Chatín y Beba Isasi, Nena Rodríguez García, Elsa Krieghoff, Olga Quijano, Nena Varona, María Luz y Esther Quiñones, Aimée Molino, Rosita Estévez.

Marita Mederos.

Graziella, Ofelia y Silvia de Freixas, Berta Gómez, Melba y Ada García, Ruth Gil, Enid Fernández y Nenita Martínez Abella.

Thelma y Chacha Salas.

MISA DE REQUIEM.—En la Iglesia del Carmen se celebrará mañana miércoles, a las nueve de la mañana, solemnes honras fúnebres en sufragio del alma de la señora Juanita Lorite viuda de Pozo al cumplirse el primer mes de su fallecimiento.

Invitan para tan triste acto sus hijas, Concepción Pozo de Montoto y Angelita Pozo de Calleja.

LOS ESPOSOS GOICOECHEA-SANCHEZ.—En la tarde del domingo salieron por la vía de la Florida rumbo a Nueva York los simpáticos esposos Fermín Goicoechea y Ana María Sánchez.

Un grupo de familiares y amigos los despidió en el muelle.

Felicidades.

UN SALUDO.—Se lo enviamos con estas cortas líneas a la gentil señorita Nena Rodríguez Losada que hoy celebra su cumpleaños.

Felicidades.

BODA DE SIMPATIAS.—Para una nueva ceremonia nupcial, abrió antier tarde sus puertas la Iglesia del Santo Angel Custodio.

Unieron allí sus destinos para siempre, la bella y muy graciosa señorita Nena Blanco y Carballeira y el correcto joven Dionisio Rossié Martínez, perteneciente, como ella, a una conocida familia de esta sociedad.

Vistiendo una toilette elegante, llegó la novia al altar.

En sus manos portaba un bouquet que, por su fina confección y la frescura de las flores, dejaba adivinar que procedía de la «Casa Trías», el edén de las novias.

Y era todo de gardenias, muy vaporoso, regalo de la bella señorita Berta Ledo.

Fueron apadrinados por la madre del novio, señora Consuelo Martínez de Rossié y por el señor Mariano Blanco Quintero, padre de la novia.

Testificaron por ella los señores Julio Vasseur, Raúl Rossié, Rafael Balos Llambía, Miguel Angel Hernández y el doctor Luis Torres del Castillo.

Y por el novio, los señores Ricardo Rossié, Mariano Blanco Jr., Enrique Blanco, José Jiménez y Ramón Martín.

CONCHITA MENOCAL

Como reseñamos en nuestra crónica del domingo, un acontecimiento lucido y elegante, constituyó el recibo ofrecido el sábado por la señorita Conchita Menocal y Nadal, tan bella y encantadora, celebrando su compromiso con el joven Miguel Mendoza.

En nuestra reseña no pudimos insertar por falta de espacio la relación de los obsequios florales que ahora ofrecemos a continuación.

Muchas las flores que, ya en cestos, ya en cajas, llegaron hasta la señorita Menocal con tal motivo.

Citaremos en primer término las del novio, un lindo corsage de orquídeas y lirios del valle, que llevaba la firma del aristocrático «Milagros».

También se destacaban entre las del jardín «Milagros»:

Un cesto de orquídeas —un verdadero primor— de los padres del novio, Antonio Mendoza y Cristina Kindelán.

Un cesto de orquídeas, de Margarita y Tití Miyares.

Un cesto de Easter Lillies, de Babí y Fice Maciá.

Un cesto de gladiolos y dalias, de Carmen Freyre y Lorenzo Lamadrid.

Un cesto de belle blonde y lirios, de Gabriela y Julio Cadenas.

Un cesto de gladiolos rosados, de Anita y Adrián Maciá.

Un cesto de Easter Lillies, de Víctor Mendoza.

Un cesto de dalias rosadas, de Cristina y Ana María Miyares.

Un cesto de gladiolos y dalias salmón, de Antonin Mendoza.

Un cesto de dalias Milagros, de Julieta y Eugenio Silva.

Un cesto de Easter Lillies, de Jorge Mendoza.

Un cesto de belle blonde y claveles, de Cristina y Raúl Arango.

Un cesto de orquídeas, de Millie y Joe Ferrer.

Un cesto de Easters Lillies, de Mariana de la Torre viuda de Mendoza.

Un cesto de dalias, crisantemos y gladiolos Inmaculada, de Pablo y Enrique Rousseau.

Un cesto de gladiolos rosados y dalias de Pepe y Mario Mendoza.

Un cesto de Easter Lillies y Belle Blonde, de Alfredo Mendoza.

Una caja de claveles blancos, de María Carrillo de Arango.

Una caja de dalias y crisantemos blancos, de Consuelo y Luis Mendoza.

Una caja de gladiolos rosados, de Guillermo Salazar y señora.

Una caja de lirios Ismen, de Silvia y Manuel Martínez.

Una caja de claveles rojos de Evelyn e Ignacio Mendoza.

Una caja de dalias Milagros, de Silvia y Jorge Silva.

Una caja de dalias y gladiolos rosados, de Juana Arellano y señora.

Una caja de gladiolos Proserpine, de Loló Vinent.

Una caja de gladiolos y dalias Beauyt, de Adolfo Arellano y señora.

Una caja de gladiolos rosados, de Olga, Mario y Gastón Arellano.

Una caja de lirios Ismen, dalias y crisatemos, de Isabel y Mayito Mendoza.

Una caja de gladiolos y dalias Milagros, de Gustavo Tomeu Jr.

Las flores de la «Casa Trías» llamaban la atención por su lozanía, su frescura y su fragancia y estaban presentadas con ese chic que parece un privilegio exclusivo.

Pasaban de ochenta cestos y cajas las flores procedentes del famoso edén del Vedado.

Un cesto de gladiolos, de la Marquesa de Valle Siciliana.

Un cesto de crisantemos, de María Herrera Vda. de Seva.

Una caja de gladiolos, de Teté Bances de Martí.

Un cesto de crisantemos, de María Romero de Vieites.

Un cesto de crisantemos, de Micaela Mendoza Vda. de Carrillo.

Una caja de dalias de Maximina Marimón de Farrés.

Una maceta de gardenias, de Justina Monteagudo de Portal.

Un cesto de gladiolos blancos, de Higinio Fanjul y señora.

Un cesto de gladiolos de Miguel Espelius.

Una caja de dalias, de Margot Martínez Pedro de Longa.

Un cesto de crisantemos, de Loló Larrea de Sarrá.

Una caja de gladiolos blancos, de María Teresa Falla de Batista.

Un cesto de crisantemos, de Amelia Franchi Vda. de Ortiz.

Un cesto de crisantemos, de Alicia, Néstor e hijos.

Un cesto de gladiolos blancos, de Eneas Freyre y señora.

Un cesto de crisantemos y gladiolos, de María Teresa Marril Vda. de Nadal, abuelita de la novia.

Un cesto de gladiolos y crisantemos, de Emma y Frank Hidalgo Gato.

Un cesto de crisantemos, de Delia y León Ferrer.

Un cesto de callas y crisantemos, de Carlos Nadal Marrill.

Un cesto de gladiolos y crisantemos, de Emilia Aguilera de Johnson.

Un cesto de gladiolos blancos, de Fernando Mendoza y señora.

Un cesto de gladiolos, de Paula Goicoechea de del Valle.

Un cesto de dalias, de Atilio León y señora.

Un cesto de crisantemos, de Mercedes Crusellas de Santeiro.

Una caja de dalias blancas, de Maggie y Gonzalo Aróstegui.

Una caja de gladiolos, de Salomé Santamarina de Machín.

Una caja de gladiolos, de Amelia Solberg de Hoskinson.

Un cesto de dalias, de Lillian y Alfonso Fanjul.

Un cesto de crisantemos, de Nena Ortiz de López.

Un cesto de callas, del doctor Froilán Hidalgo Gato.

Un cesto de crisantemos, de Elena y Guillermo Aguilera.

Una caja de gladiolos, de Bebita Miyares de Juncadella.

Un cesto de gladiolos blancos, de Josefina y Alvarito Silva.

Una caja de gladiolos, de Pepiña Benítez de Pou.

Un cesto de gladiolos, de Josefina y Juan Kindelán.

Un cesto de gladiolos, de Tita Lage de Vizoso.

Un cesto de crisantemos y gladiolos, de Elita Gastón de Suárez y Mercy Gastón.

Una caja de crisantemos, de Carmen y Ventura Dellundé.

Un cesto de gladiolos rosados, de Alina y Tomás Hidalgo Gato.

Un cesto de pompones, de Nina y Graciella Gómez Diago.

Un cesto de gladiolos blancos, de Cusa, Gloria y Margarita Carrillo.

Un cesto de crisantemos, de Enrique y Carlos Carrillo.

Un cesto de crisantemos, de Luis Rodríguez Molina, Jr.

Un cesto de gladiolos blancos, de Caridad Menocal.

Un cesto de gladiolos blancos y pompones, de Rosita, Margarita y Enita Rayneri.

Un cesto de margaritas del Japón, de Ada Dopico.

Un cesto de gardenias, de Glorita Barraqué.

Un cesto de gladiolos, de Manolo Santeiro, Jr.

Un cesto de gladiolos blancos, de Alina Johnson.

Un cesto de dalias, de Adolfina y Cristina Gelats.

Un cesto de dalias blancas, de Irene Pagliery.

Un cesto de gladiolos blancos, de Chicho Ortiz.

Un cesto de dalias y gladiolos, de Cristina Mendoza.

Un cesto de crisantemos, de Nena y Graziella R. Olivella.

Un cesto de gladiolos blancos, de Sarah y Josefina Giménez.

Una caja de gardenias, de Vicente Díaz, Jr.

Un cesto de gladiolos, de Gilda Morales y Yolanda Lima.

Un cesto de gladiolos, de Isolina Falcón.

Un cesto de margaritas del Japón, de Elena Maciá.

Un cesto de gardenias, de Cuca y Alicia Valiente.

Una caja de dalias blancas, de Falelo y Harry Fanjul.

Una maceta de pompones, de Cecilia y Graciella Portuondo.

Una caja de gladiolos, de Maeta Roces.

Un cesto de gardenias, de María Kindelán.

Un cesto de crisantemos, de Ena Senior.

Un cesto de dalias, de Cristina Casteleiro.

Una jarra de gladiolos, de Flora María Lamar.

Un cesto de gladiolos blancos, de Gloria Mencía.

Un cesto de dalias, de Salvador Castañeda, Jr.

Un cesto de gladiolos, de Jorge Mena.

Un cesto de crisantemos, de Madeleine Menocal.

Una caja de gladiolos, de Josefina Jorge.

Un cesto de gladiolos y crisantemos, de Marta de Arcos.

Una caja de dalias y gladiolos, de Francisco Juarrero.

Un cesto de crisantemos, de Nonó Larrea.

Una caja de gladiolos, de Charles Fanjul.

Un cesto de pompones, de Rosita Barraqué.

Un caja de dalias, de Ricardo J. Suárez.

Y un cesto de callas y crisantemos, de la «Casa Trías».

Las flores de «El Clavel», el elegante jardín de los hermanos Armand, formaban un maravilloso conjunto y llamaban la atención por su belleza y frescura.

Del favorito «Clavel» eran las siguientes:

Un cesto de gladiolos «Adonis», de Rosa María y Willy Zaldo.

Un cesto de gladiolos Pureza y dalias-crisantemos, de Bibí y Julita Aspuru.

Un cesto de dalias «Beauty», de Jacinto Pedroso y familia.

Un cesto de gladiolos y hortensias, de los Condes de Jaruco.

Un cesto de crisantemos blancos, de Calixto Montoulieu.

Un cesto de crisantemos blancos y gladiolos «Pureza», de María Teresa de Varona.

Un hermosísimo cesto de gladiolos «Adonis», de Anita, Mercedes y Cristina del Valle.

Un cesto de crisantemos rosados y gladiolos, de Niña y Abelardo.

Un cesto de hortensias rosadas y dalias, de Enriqueta y María Teresa Gómez Waddington.

Un cesto de crisantemos blancos, de Elena y Mario Franca.

Un cesto de lirios y dalias, de Lydia Lombard.

Un lindo cesto de gladiolos y crisantemos blancos, de Kika y Mimí Sánchez.

Un cesto de gladiolos y dalias rojas, de Chicha S. viuda de Sánchez.

Un cesto de pompones y gladiolos blancos, de S. L. Maduro y familia.

Un cesto de dalias «Geisha», de Ofelia de la Cruz.

Un cesto de gladiolos «Pureza», de Panchito Miranda.

Un cesto de gladiolos «Adonis» y crisantemos blancos, de Josefina Piedra.

Un cesto de gladiolos «Capitolio» y pompones, de Carmelina Guzmán de Alfonso.

Un cesto de gladiolos «Pureza» y dalias «Beauty», de Jorge Acevedo.

Un cesto de gladiolos y crisantemos blancos, de Arturo Sosa.

Y un cesto de gladiolos «Capitolio», de Juanita y Carlos Fonts.

Muchas y muy lindas las flores de «El Fénix», el jardín del gran mundo, presentadas con el arte y el chic que parece un privilegio de aquellos grandes floristas del edén de Carlos Tercero.

He aquí la relación de las flores de «El Fénix»:

Un gran cesto de hortensias blancas y «easter lillies», de Lily Hidalgo de Conill.

Un precioso cesto Cinderella con su pareja de novios, decorado con rositas Chinie, de Marianita y Luisa Rodríguez López.

Un cesto de rosas «Snow ball», de Mercedes Carrillo.

Un cesto de hortensias azules, de Manuel Espinosa y señora.

Un cesto de rosas «Talismán», de Gloria Loredo.

Un cesto de «easter lillies», de Pablo Alvarez de Cañas.

Un cesto de rosas color de oro, de Cocó Loredo.

Un cesto de hortensias blancas, de Tomasita Chabau de Sosa.

Y un corsage de orquídeas blancas, de Antonio Martín.

(Continúa en la página DOCE)

AUMENTO EN UN 15 POR CIENTO LA COSECHA DE TABACO EN P. DEL RIO

El Departamento de Estadística de la Comisión del Tabaco labora activamente para terminar el estimado de la cosecha de 1938 en Vuelta Abajo.

Los últimos datos que ha remitido a dicha Comisión el Ejército Constitucional se refieren a las subzonas de Las Lomas, Guane y Remates, esperándose no demoren mucho los correspondientes a San Juan y Martínez para completar, con ellos, los de la subzona de El Llano, pudiéndose formar ya el estimado general de la cosecha en la expresada zona vueltabajera.

No obstante, se nos dice en las oficinas de la Comisión se advierte algún aumento en todas las subzonas, siendo casi seguro que las aludidas cifras de San Juan y Martínez superen también las de 1937.

La cosecha vueltabajera es de excelentes condiciones en general y como el aumento no ha de llegar a un quince por ciento, podrá ser absorbida satisfactoriamente por el consumo nacional y la exportación.

Cursillo de Economía Doméstica

Ha sido brillante el acto de clausura del cursillo de Economía Doméstica que acaba de celebrarse en el central Toledo, recibiendo sus diplomas treinta y ocho alumnas y con asistencia de gran número de campesinos y colonos que premiaron con sus aplausos la labor desarrollada por la doctora Blanca Prieto, Jefe del Departamento de la Secretaría de Agricultura.

Se pronunciaron frases de agradecimiento para los señores Aspuru, propietarios del «Toledo», quienes dieron todas las facilidades para la feliz realización de este curso.

CRONICA CATOLICA

PROGRAMA DE LOS DIVERSOS ACTOS CATOLICOS QUE SE ANUNCIAN PARA MAÑANA EN LOS TEMPLOS HABANEROS

En la Iglesia del Cristo

Los miércoles de Santa Rita de Casia con el siguiente programa: A las 8 y 9 a. m. Misa, Comunión, preces a Santa Rita y veneración de su Reliquia.

A las 5:30 de la tarde y a las 8 de la noche, exposición de Su Divina Majestad, estación, Rosario, lectura de gracias y peticiones, sermón por el R. P. Claudio García, O. S. A., cánticos, bajo la dirección de la señorita Criselda López, ejercicio de la Novena, reserva, benedición eucarística y veneración de su Reliquia.

El Jubileo Circular

En la iglesia parroquial del Cerro, el Jubileo Circular.

La exposición de S. D. Majestad, después de la última Misa, que en esta iglesia se celebre.

A las 5 p. m. Santo Rosario, Visita a Jesús Sacramentado, bendición y reserva.

En la Iglesia parroquial de San Nicolás

La Archicofradía del Perpetuo Socorro de la Iglesia parroquial de San Nicolás de Bari, celebra la función mensual con el siguiente programa: A las 8 a. m. Misa, plática, Comunión, ejercicio, procesión e imposición del Escapulario a nuevos asociados. Después de la función, Junta en el lugar de costumbre.

Mes de Nuestra Señora del Carmen

En la iglesia de los Padres Carmelitas del Vedado, a las 8 de la mañana, los ejercicios del mes en honor de la Virgen del Carmen.

En la Iglesia del Carmen, a las 5:30 p. m., Rosario, ejercicio del mes a Nuestra Señora del Carmen y Salve cantada.

En los demás templos

Santos Rosarios, lectura espiritual y visita a Jesús en el Santísimo Sacramento del altar.

Cursillo de Catequistas para señoras y señoritas en el C. Jesús María

Comenzará el 1 de agosto y terminará con un Tríduo de Ejercicios el día 15. Se explicarán 8 asignaturas, por otros tantos profesores. Sacerdotes, profesores, religiosos y seglares ofrecen su cooperación generosamente a esta hermosa obra. Constituye el más grande esfuerzo de formación catequística en Cuba. La J. C. D., invita a las Catequistas de la Diócesis de la Habana y Pinar del Río, especialmente.

Se admiten internas y externas. El día 15 se darán por vez primera Diplomas de Catequistas Diocesanas. Para informes diríjase a Aguiar 87.

Queda abierta la matrícula hasta el 20 de julio. Inscríbase lo más pronto posible. Acompañe la recomendación de un sacerdote o religioso.

Cursillo para Caballeros

Conferencias Catequísticas en el Seminario de la Habana del 20 de agosto al 28 por verdaderas competencias.

Una verdadera escuela de formación de la conciencia para los catequistas y católicos de acción.

No se concibe catequista ni apóstol social sin una profunda educación religiosa.

La J. C. ., organiza este cursillo de verano para tener un ejército bien preparado de catequistas.

Los jóvenes del interior que no tengan dónde alojarse, se podrán hospedar en el Seminario. Todos deben acompañar la recomendación de su párroco o del Director de un Colegio religioso. Las inscripciones deben hacerse antes del 30 de julio.

Informes en Aguiar 87.

Nos asociamos a su Pésame

En el número extraordinario de la revista mensual «La Parroquia», órgano oficial de la acción católica de la Iglesia parroquial Nuestra Señora del Carmen, correspondiente al actual mes de julio, leemos la siguiente nota:

«Fallecimientos.—El día 12 de mayo falleció santamente la señora María Pajés, amantísima madre del Rvdo. Hermano Victorino, Sub-Director del Colegio de «La Salle» (Vedado).

El 17 y 20 de este mismo mes de mayo, los muy queridos padres del R. P. Samuel de la Virgen del Carmen, Sub-prior de la Comunidad de Carmelitas Descalzos de la Parroquia del Carmen en la Habana, señora María Garzón y Señor Vicente Marino.

Nuestro más sentido pésame al Hermano Victorino y al Padre Samuel y nuestras oraciones por el eterno descanso de sus queridos padres.

En la Parroquia del Carmen se celebrarán solemnes funerales por los padres del R. P. Samuel los días 5, 6 y 7 de julio, a las 7:30 de la mañana, y suplicamos la asistencia a la V. O. T. del Carmen y Cofradías de la Parroquia y a todos los buenos amigos de los Carmelitas».

Nos unimos muy de corazón al sentido pésame y oraciones de «La Parroquia, por el eterno descanso del padre del Hermano Victorino y del padre y madre del P. Samuel, ambos tan apreciados y distinguidos por la católica sociedad habanera. Así mismo, rogamos al católico lector, asista a los anunciados funerales.

Solemnísima novena a la Virgen María del Monte Carmelo

En la iglesia del Carmen, sita en Infanta entre Neptuno y Concordia, dará comienzo el solemne novenario anual, a Nuestra Señora del Carmen.

Se ajustará al siguiente programa:

EL DIA 7 dará comienzo la novena con el siguiente orden de cultos:

Por la mañana: Todos los días a las 8 y media Misa Solemne con ministros, ejercicio de la novena y cánticos a la Virgen Carmelitana.

Por la tarde: Todos los días a las 8 comenzará la fiesta con exposición de S. D. M. y a continuación se rezará el Rosario, sermón, ejercicio de la novena, cánticos y reserva.

Los días 9 y 15 en la fiesta de la noche se cantará salve solemne a toda orquesta.

Predicadores de la Novena

Los días 7 y 8.—R. P. Fernando de Sta. Teresa, C. D.

Los días 9 y 10.—R. P. José Luis de Sta. Teresa, C. D.

Los días 11 y 12.—R. P. Feliciano del N. Jesús, C. D.

Los días 13 y 14.—R. P. Domingo del Stmo. Scto., C. D.

Día 15, víspera de la festividad del Carmen y último día de la Novena.

Como en las noches anteriores empezará la función a las 8 y el sermón de este día le predicará el M. R. P. Prior y Párroco del Carmen y a continuación de la Reserva del Santísimo se cantará la Salve a cuatro voces del Maestro I. Busca de Sagastizábal, por un selecto Coro de voces y orquesta.

En la Reserva y Salve Solemne de este día, oficiará el Excmo. y Rvdmo. señor Arzobispo de Santiago de Cuba.

Terminada la fiesta religiosa dará comienzo un concierto musical a cargo de un número distinguido de profesores de banda, que tocarán desde el atrio de la iglesia y en los intermedios habrá fuegos artificiales.

La señora Dolores Rams, viuda de Gaye, entusiasta devota de la Virgen del Carmen, devoción que heredó de sus buenos y católicos padres, costea los gastos de estas grandes solemnidades del día 15 en sufragio de sus familiares y en agradecimiento a tantos favores como ha recibido de esta su mejor Madre la Santísima Virgen del Carmen.

Parte Musical

La música en los días de la novena estará a cargo de un escogido número de voces con los Tiples de la Parroquia.

Brilante iluminación

Desde el día 7 en que empieza el solemne novenario hasta el día 16, fiesta principal de la Virgen del Carmen, de 7 y media a 9 y media de la noche, estará iluminada la torre de la Iglesia del Carden y fachadas de la Iglesia y convento con artísticas guirnaldas y potentes reflectores, obsequio a la Virgen Carmelitana de los siguientes devotos:

Día 7, señoras Digna Matilde y Willy Armengol López del Campillo.

Día 8. Señora Chea Pedroso de García, en memoria de su abuelita.

Día 9. Las niñas María Cristina y Josefina Gelats y León, en memoria de su padre.

Día 10. V. O. T. del Carmen.

Día 11. Señora María Jáen, viuda de Zayas y familia, en memoria del doctor Zayas.

Día 12. señora María Luisa Menocal de Argüelles, en memoria de su madre.

Día 13. Señora Josefina Fernández y varias devotas.

Día 14. Señor Eugenio Galbán.

Día 15. Señora Dolores Rams, viuda de Gaye.

Día 16. Señorita Carmita Díaz, Camarera de la V. del Carmen.

Día 17. Señora Consuelo Sirvent de Mestre. (Este día se iluminará todo por celebrarse la procesión de la Virgen del Carmen).

AFECTUOSO HOMENAJE AL PARROCO DE MONSERRATE EL DIA DE SU ONOMASTICO

El viernes 24 del actual, con motivo de celebrar sus días el dignísimo Párroco de Monserrate, R. P. Juan José Lobato Farrugia, fué objeto por parte de sus feligreses de un gran homenaje eucarístico en el que tomaron parte las diferentes Asociaciones de su iglesia parroquial, la Escuela diurna de niñas de esta Parroquia y los alumnos de ambos sexos de la Escuela Catequista, de la cual es Directora la distinguida y piadosa dama, señora Amparo Mendizábal de Kohly.

A las 8 de la mañana, el Párroco, asistido de su diligentísimo sacristán señor Eliseo Sánchez, distribuyó la Sagrada Comunión que armonizó con bellísimos motetes, el Coro de Carmelina Díaz y el maestro Ponsoda, organista de esta iglesia.

Después de la gran Comunión, celebró la Santa Misa para los comulgando, el Padre Pedro Oriol, Profesor de las Escuelas Pías de San Rafael, pues el Párroco, Padre Lobato, ofició y predicó a las 9 en la fiesta, que al Sacratísimo Corazón de Jesús se celebró en ese mismo Viernes, en que su festividad se celebraba, y la cual resultó solemnísima.

Después de la misa de Comunión, la felicitaron, pequeños y mayores. Para éstos hubo bonitos recordatorios y para los alumnos y alumnas de la Escuela diurna y Catequesis, hubo distribuciones de dulces y caramelos, que fueron acogidos con muestras de intenso regocijo.

Después de la fiesta del Corazón de Jesús, fué saludado por el numeroso concurso de fieles, que a la misma asistió.

Durante el día recibió innumerables pruebas del distinguido aprecio que se le profesa.

A la caída de la tarde, ya terminado el trabajo parroquial, lo celebró en unión de sus familiares, presidiendo su Venerable tío, Monseñor Juan José Lobato Rendón, Cura Párroco de San Nicolás de Bari que también los celebraba, conjuntamente con sus amadísimos padres.

Reciban ambos Ministros del Altísimo, nuestra felicitación con nuestras oraciones, por su felicidad temporal y eterna.

VEASE más INFORMACION CATOLICA en la Pág. VEINTIUNA

RECLAMADO

Oscar Estrella Pérez, de 23 años y de Independencia 35, en el Cotorro, fué arrestado por los vigilantes Juan Salmerón y Victoriano Vega, del Buró de Investigaciones, por ser la misma persona que se encuentra reclamada por el Juez Correccional de la Sección Sexta.

HURTO

Mario Pozo Castillo, empleado del Hospital Freire Andrade, denunció en la Sexta Estación, que Bernardo J. García Quesada, sirviente de dicho Hospital, en un descuido, le sustrajo de su mesa, una sortija de oro y brillantes que le fué ocupada, al practicarle un registro.

RIÑA.

El vigilante 2314, Pedro Ríos, de la segunda estación, arrestó a Lidia Pérez Santa Cruz, de 20 años y vecina del barrio Las Yaguas y a osé Elías Madan Valdés, de 23 años y de 9 número 55, Vedado, por haberlos sorprendido cuando en la esquina de Vives y Florida, reñían y formaban un fuerte escándalo.

EQUIVOCACION

Ana María León Veitia, de 18 años y de Cristo 37, fué asistida en el Centro de Salud «La Inmaculada», de grave intoxicación, que, según declaró a la Policía de la Primera Estación, se ocasionó en su domicilio al tomar equivocadamente un poco de azul de metileno.

LA PEQUEÑA HISTORIA

Por ALEJANDRO LERROUX

LA CATASTROFE

Capítulo I

Sobre la crisis de Portela.—Hipótesis. —Coincidencias sospechosas. —Complicidad evidente.—Lenín y el mascarón de proa.—Los nombres de la fatalidad. — Profecías sobre el próximo resul'ado electoral. — Aciertos y errores. — Romanones. — Calvo Sotelo. — Gil Robles. —Alba.—Primo de Rivera. — Don Niceto, ciego. —Información profética sensacional. Argumento final.

Cuando la Historia se ocupe—que se ocupará—de la crisis que entregó el poder al «Frente Popular», al historiador le costará trabajo acreditar que el hecho no se produjera como resultado de una intriga en la que colaborasen de común acuerdo Alcalá Zamora, Azaña y Portela Valladares.

Aventurado parece unir al primero con el segundo. Lo es. No se unieron: coincidieron que no es lo mismo, cada uno con diferente propósito y finalidad distinta.

Hasta es posble suponer, conocido su poco ánimo, que don Niceto quisiera acogerse a la misericordia de Azaña, cuando se vió desamparado y abandonado de Portela, disfrazando la indignidad de sometimiento democrático a la expresión del sufragio universal. Pero aun así cabe reprocharle a Su Excelencia haber procedido tan precipitadamente como Alfonso XIII, que se marchó sin esperar a conocer el resultado definitivo de las elecciones municipales de 1931.

Si don Niceto en 1933 le había dado el poder a Martínez Barrio a pretexto de hacer unas elecciones imparciales y con el mismo aparente pretexto se lo dió a Portela en 1936, Su Excelencia no debió traspasárselo a Azaña suponiendo que era el hombre representativo de las izquierdas triunfantes con la coalición electoral, porque ese triunfo era todavía dudoso y discutible, por lo menos hasta que las Cortes dijesen su última palabra.

El deber de Portela era mantenerse en el poder y amparar con él al Presidente de la República. Pero si no procedió así, si lo arrojó aterrado a la calle como pudiera hacer un niño con un explosivo peligroso súbitamente descubierto — pensará algún piadoso lector—¿qué otra cosa que la que hizo podía hacer el Presidente de la República?

Pudo hacer varias. Quien tan fácil y alegremente había improvisado Presidentes del Consejo a personalidades sin partido, sin minoría en el Parlamento, sin prestigio en la opinión, bien pudo ensayar a Maura que se lo hubiera agradecido tanto o recurrir a Martínez de Velasco...

No. Para don Niceto el caso era despejar el camino de su ambición en el porvenir, suprimir partidos intermedios. Y sin embargo...

¡Quién sabe! Lo que en aquellos momentos importaba era contener por algún tiempo la avalancha codiciosa del Frente Popular y dar lugar a que el Gobierno se preparase para resistir el inevitable desbordamiento que estaba derramándose a la calle, inundando los campos.

¡Quién sabe! Va mucha diferencia de tener que asaltar un poder legítimamente constituído para iniciar una revolución a iniciarla con el poder desbordado y sometido.

¡Quién sabe! Si el frente Popular sublevado hubiese tenido que encontrarse con un Gobierno legítimo, asistido de un Ejército disciplinado, el Ejército no hubiera tenido que escoger entre la ley escrita que sus mismos autores vulneraban y la ley moral de la que viven las sociedades y los pueblos por encima de todo.

Entonces nadie hubiese podido sospechar que la coincidencia apresurada de don Niceto con la prisa de Azaña y la fuga de Portela fuese complicidad.

En cambio la de Portela con el Frente Popular no ofrece dudas. La permanente asistencia del Gran Maestro de la Masonería nacional en su despacho y en el de Gobernación demuestran que la fraternidad y la obediencia a organizaciones subordinadas a poderes internacionales revolucionarios habían influído poderosamente al servicio del Soviet, cuya portada o cuya máscara era el Frente Popular, su Lenín español Largo Caballero y su mascarón de proa Azaña.

La familiaridad o, si se quiere, chabacanería del estilo—peligros del contagio—no quita, sino que dá, fuerza a este argumento.

El historiador tendrá que reconocer que en ese último minuto de la crisis famosa, en que todavía hubiera podido evitarse o aplazarse la catástrofe, actuaron las fuerzas negativas del bien que acechan a los pueblos con el nombre hipócrita de fatalidad.

Los verdaderos nombres de la fatalidad en aquel caso fueron Alcalá Zamora, Portela Valladares y Azaña.

oOo

Cuando los hombres políticos se ponen a profetizar no aciertan más que si vaticinan males. Si son verdaderos políticos y tienen madera de gobernantes, su costumbre de apreciar la realidad prácticamente, suele achicar su visión y limitar sus horizontes.

A principio de aquel año la prensa siguiendo la rutina, consultó a diferentes hombres públicos. Voy a dar noticia extractada de sus conversaciones para que se advierta que, en aquella hora, los únicos que sabían a donde iban eran los agentes de la Rusia soviética.

Había quien, como Romanones, miraba por entre persianas y hablaba del porvenir con cautela.

Decía: «El señor Portela Valladares ha formado el Gobierno que hoy rige los destinos de España, que lo mismo puede llamarse centro derecha que centro izquierda. Parece segura la disolución de las Cortes, pero bueno será esperar a ver el decreto en la Gaceta; partiendo de este hecho trascendental han de hacerse todos los pronósticos para el año entrante».

Al Conde le parecía inverosímil que Portela pudiese obtener el decreto de disolución, como a casi todo el mundo. Y continúa hablando:

«La contienda electoral que se avecina reviste caracteres de mucha mayor trascendencia que los que se ofrecieron en la del año 1933; se concretará el encuentro entre dos ejércitos: izquierdas y derechas, que no dejará espacio para ninguna otra clase de fuerzas, ni siquiera para aquellas que ostentan la representación del Gobierno. No hay duda que las derechas formarán un frente único, y único también será aquel conque se aprestarán a la lucha las izquierdas. En estas, el predominio corresponde a las fuerzas socialistas obreras en todos sus matices. Esta masa votará completamente unida y no hay que hacerse ilusiones, luchará con ardimiento y, si **triunfaren**, llegarían mucho más al fondo de la estructura social de España que cuando advino el cambio de régimen y la elección de las Constituyentes. Hay un hecho que no puede pasar desapercibido y que encierra gravedad extrema: la masa obrera ha perdido la fe en la República, y esto es lo que hace más temible su triunfo; si venciera es seguro que no pocos añorarían aquel período que tanto criticaron del «bienio». **Porque no sería la República española, sino los más puros principios del marxismo, los de la primera época soviética de Rusia, los que habrían de implantarse en España.**

«Pero no vencerán, el instinto de conservación se impondrá y, aunque si las derechas triunfan la reacción que se produzca en las izquierdas pudiera llegar a adquirir caracteres revolucionarios, las derechas en el poder, obtenido en legítima contienda, podrán resistir y dominar.

«Por todo esto, el panorama para 1936 nos lleva a afirmar que será un año de gran anormalidad, de lucha tenaz y sin cuartel entre los dos bandos en que se divide España. Quizá también pueda ser precursor de la normalidad y de la paz de los espíritus que tanto necesitamos».

En medio de su dudas e incertidumbres el experto político tiene atisbos de fieros males que son los que se han confirmado.

Calvo Sotelo se expresó con vehemencia y sin vacilaciones. Copio parte de sus declaraciones:

«Hemos de luchar—según se dice—contra un Gobierno. No me preocupa. Desde 1931 se han celebrado diversas elecciones, comenzando por las últimas de la Monarquía y todas han sido puras y legales... El Ministro de la Gobernaciónno **forja ya actas como in illo tempore...»**

Le preguntan sobre la composición del futuro Parlamento y contesta:

«Creo que en el Parlamento futuro los partidos de derechas y sus alrededores van a llegar a 257 ó 260. Las izquierdas de todo estilo no serán más arriba de 160 a 180. Pocos para gobernar... Si las izquierdas triunfasen no dejarían piedra con piedra... ¿Qué sucesos políticos más interesantes se producirían en el año 1936?

«Esta pregunta es todo un teorema de riesgos. No gusto de vaticinar. Pero, en fin, le diré que, a mi juicio, en 1936, sufrirá la política española un tournant violento, digámoslo con vocablo galo. O a la izquierda—hipótesis francamente absurda, a mi juicio—o a la derecha, hipótesis la más viable».

Gil Robles, «El Blanco y Negro» le atribuye lo siguiente: «De mitin en mitin, el señor Gl Robles va prediciendo el formidable éxito de las huestes que acaudilla, dentro del año próximo. Cien mitines por semana, en los que todo se ha de explicar, todo resumido en este programa: ganar las elecciones para aplastar definitivamente la revolución y a sus cómplices. Luego, revisión total de la Constitución».

Santiago Alba. «¿Qué acontecimientos políticos avizora usted?

«La contestación a su pregunta la darán los electores en la próxima consulta a los comicios. No hay término medio: o España entra definitivamente en un período de consolidación de la República, como régimen de Derecho y de Paz, abierto a los españoles todos, o el traqueteo de la desvencijada nave se acentuará hasta poner en riesgo el ajuar y la vida de los que vayan dentro. No sueñe nadie con la posible reacción de una política catastrófica que ya resulta engañosa al cabo de tantos años. Despeje por sí mismo cada español el arcano de su Destino Nunca, tanto como ahora, estuvo al alcance de su propio albedrío».

José Antonio Primo de Rivera.—Véase parte de su entrevista con un repórter político:

«¿Qué número de diputados fascistas cree usted que irá a la futura Cámara?

«Supongo que querrá usted decir «Nacionalsindicalista». No puedo contestarle. No existiendo en España la representación proporcional no es posible predecir nada mientras no se sepa cómo quedarán constituídas las candidaturas.

«—¿Triunfarán las derechas

«—Creo que no.

«—¿Cuál cree usted que será la composición del nuevo Parlamento?

«—Me entregaré como pasatiempo, al papel de adivinador. He aquí un cálculo, en el que, por tratarse de un pasatiempo, prescindo de la posibilidad de alguna participación nuestra:

«Nacionalistas regionales (más o menos declarados), 60; Centro, 100; Derechas, 140; Izquierdas, 170.

«—¿Qué sucesos políticos prevee usted para el año próximo?

«—Este: Las izquierdas burguesas volverán a gobernar, sostenidas en equilibrio dificilísimo entre la tolerancia del centro y el apremio de las masas subversivas. Si los gobernantes—Azaña, por ejemplo—tuvieran el inmenso acierto de encontrar una política nacional que les asegurara la sustitución de tan precarios apoyos por otros más fuertes y duraderos, acaso gozara España horas felices. Si—como es más probable—no tienen ese acierto, la suerte se decidirá entre la revolución marxista y la revolución nacional».

Es probable que sobre el mismo tema hablasen otros hombres públicos pero yo no tengo a mano sus manifestaciones.

Estoy seguro, sin embargo, de que todos se expresarían con la misma incertidumbre, de que ninguno enfocaría el panorama del porvenir con tranquilidad.

De los que hablaron, algunos tuvieron que hacerlo pensando en la responsabilidad de su papel y fingieron optimismos que encubrían mal sus inquietudes. Otros, con menos responsabilidades, sentaron hipótesis del más alarmante pesimismo.

A mucha más distancia había actuado de infalible astrónomo político, profeta de desgracias, don Francisco Bergamín.

Y cabe preguntarse ¿cómo y porqué la opinión pública en general y la de estos hombres en particular, alguno de los cuales tuvo ocasión de convertirla en autorizado consejo, no pesó en el ánimo de don Niceto?

Evidentemente estaba ciego por dentro y por fuera. Señal inequívoca de que Dios le quería perder.

Aunque para perderse se bastaba él solo.

oOo

Tan ciego, tan integralmente ciego estaba el estadista colocado a la cabeza del régimen, que no vió lo que modestos periodistas, además de los políticos experimentados, que se citan anteriormente, le ponían todos los días en letras de molde delante de los ojos.

El 26 de enero de 1936, en vísperas de la tragedia, con la firma del escritor Blanco Caro y el pseudónimo de otro, Mauricio Karl, se publicó en la revista «Blanco y Negro» el primer artículo de un trabajo de reportaje político-social que ya entonces pareció notable y que releído ahora resulta notabilísimo.

Por poco crédito que se le de, y no suele dársele mucho, a la labor inteligente de los reporteros políticos y escritores consagrados a cierto género de estudios e investigacions, este de que se trata no debió pasar desapercibido en Gobernación, ni en la Presidencia de la República, más que por una necia prevención en aquel y una deliberada omisión de su Secretaría y Negociado de prensa de ésta.

Los periodistas citados escribieron en su interesante información, a guisa de prólogo, con el título de «Vista panorámica de un campo» los siguientes párrafos:

«Necio o ingenuo es quien crea que las futuras próximas elecciones generales serán unas más, unas de tantas con las que matar el aburrimiento nacional.

Dos movimentos pendulares lanzaron en dos cámaras sucesivas, una a la izquierda, otra a la derecha, la representación del país: dos bienios de los cuales el más benévolamente calificado se llama «perdido». Hoy, aferradas en sus respectivas opiniones, tornan a encontrarse las dos fuerzas fundamentales, fuerzas que han absorvido —ideológicamente se entiende—a los partidos intermedios, de tal modo, que el centrismo actual es un artificio creado desde los Ministerios, con anuencias que podrán ser culpables, recluta de tránsfugas y pucherazos en cierne.

Las dos fuerzas básicas han encontrado su línea de frontera: trágica, como todas las fronteras y recordada con encarnizamiento: la frontera es octubre 1934.

Meses antes se anunció que se fraguaba un movimiento revolucionario de amplia envergadura social-internacionalista: en mayo, un libro daba el alerta con frases que creyéronse proféticas, señalando incluso que Asturias, a las pocas horas, totalmente dominada por los elementos rebeldes; con el pretexto de la entrada en el Gobierno de unos Ministros de la Ceda estalló el movimiento.

Es inútil insistir en que fué un pretexto y no una razón, ya que la tramitación de la crisis, la designación, los elementos parlamentarios que los avalaban, todo estaba dentro de la ley, incluso la más alta representación de la nación.

«¡Acordaos de octubre!», clama la prensa de las organizaciones izquierdistas: «¡Acordaos de octubre!», prodigan en grandes titulares los rotativos de opuesta ideología: Ese es el grito eterno de las luchas: ¡A la frontera!

No han tenido gran interés los partidos republicanos de la izquierda en que no sea esa la frontera: si bien es cierto que el señor Azaña, repetidas veces y en solemnes ocasiones, no se ha manifestado socialista, despreciando salvas de aplausos, no es menos cierto que no ha condenado aquel movimiento, y que parece extrañado de las represiones, él, perfectamente violento en estos menesteres.

Camino de la frontera van los grupos políticos: con escasa cohesión unos y otros; la lucha deberá ser en las urnas y sólo en las urnas, pero... si un acto legal desencadenó una revolución, hoy que subsisten esos mismos elementos, se puede desencadenar otra. Es posible.

Como posibilidad, y ojalá no sea más que suposición literaria, vamos a estudiar la teoría de esa hipotética revolución».

Los autores hacen después un rápido examen de las diferentes organizaciones políticas que podrán ponerse frente a frente y dedicando unas líneas al partido de Maura que «se jugó y perió la Jefatura ante la debilidad o la no dimisión el día 11 de mayo de 1931» añaden textualmente: «la actual crisis interna del partido Radical, por razones de todos conocidas y **explotadas con un reclamo de barullo, con fines políticos,** nos relevan de pasarles revista.

Deben estar muy próximos, en caso de actividad callejera, del partido que proclama República y Legalidad».

No quiero omitir estos párrafos finales que son también una profecía: «Las organizaciones que hemos visitado no disponen de verdaderos cuadros odefensivos contra la violencia revolucionaria. Propósitos, proyectos en el papel, algún fichero que otro, embriones de organismos...

Tenemos la misión de decir la verdad al lector. No queremos que, ocultándola, pueda vivir tranquilo en brazos de una confianza injustificada, fiado en milicias, en movilizaciones civiles, en fantásticas fuerzas de choque antimarxistas.

No hay nada. Todo lo más, un puñado de heroes dispuestos a lanzarse a la calle en cualquier momento; pero sin garantía alguna, con el peligro de morir estérilmente, cazados por el enemigo, que les supera en organización, armamento y número.

¡Así estamos al año de la revolución de octubre! Los Jefes... ¡Oh los jefes! Ni saben ni parece que quieren saber mucho de todo esto. Permiten que se construya un escaparate... y nada más. Lo decisivo para ellos es lo electoral. Los votos, las actas, el discurso parlamentario...

No piensan que la lucha la han planteado los revolucionarios en la calle, en la encrucijada, en la mina, en la fábrica, en los tejados...

Allí se decidirá la contienda. Será el triunfo para el que mejor haya organizado el combate y sus consecuencias».

oOo

Un argumento más, apenas desflorado en anteriores páginas he de traer a estas para completar mi demostración, expresándolo con mayor claridad.

El recuerdo de la revolución rusa y los detalles de su iniciación estaban en la memoria de todos. El ensayo de una táctica previamente teorizada y reglamentada se veía reproducido en aquel momento en nuestro país. La campaña para exaltar a las masas populares se estaba haciendo a base de supuestas e inventadas crueldades que se decían realizadas por orden del Gobierno en la represión de la rebelión de octubre.

Como hechos culminantes, cimiento de toda aquella arquitectura, se alegaban los siguientes

La muerte del periodista Sirval, en un cuentro personal, dramatizado por plumas de energúmenos, con un Oficial del Tercio, a cuyo cuerpo el infortunado repórter había injustamente insultado en sus correspondencias.

Los tormentos que se suponían inflingidos en la Cárcel a otro periodista, principal autor e instigador de la campaña que lanzó a los mineros asturianos a una insurrección criminalmente anárquica. Falsa información del propio interesado que la publicó en folletos ilustrados, con fotografías evidentemente compuestas, como se demostró plenamente en su día.

Y el fusilamiento del Sargento Vázquez, desdichado muchacho, víctima de las propagandas extremistas que, como se recordará, sirviendo en una organización militar procedente de Marruecos y luchando en el frente de Asturias desertó en pleno combate, con las armas en la mano, se incorporó al enemigo, peleó contra sus propios compañeros y cayó prisionero.

Ninguno de los hechos que se alegan tienen comparación posible, por ejemplo, con la aplicación de la «ley de fugas» hecha en el Parque de María Luisa, de Sevilla, contra cuatro obreros sindicalistas que iban detenidos maniatados, y eran trasladados en una camioneta; ni con las atrocidades cometidas en Cataluña sobre una masa de trabajadores sublevados en la cuenca del Llobregat; ni con el asesinato terrible ejecutado en Casas Viejas, en condiciones espantosas, sobre un puñado de campesinos anarquistas...

Pues bien, esos hechos crueles, de represión tremenda, y otros que se omiten en razón a la brevedad, fueron ejecutados por un Gobierno que presidía Azaña, cuyo Ministro de la Gobernación era Casares Quiroga. Por esas y otras causas les acusó pública y solemnemente Martínez Barrio de haberse deshonrado haciendo una política de «sangre, fango y lágrimas».

Pues ahora formaban juntos todos ellos en el Frente Popular, primero para hacer las elecciones, después para gobernar. Allí estaban Azaña, Casares Quiroga y Martínez Barrio su acusador. Allí Largo Caballero y Prieto complicados en los hechos abominables de la rebelión del 34. Allí republicanos, comunistas, sindicalistas, separatistas de diversas regiones, toda la honesta pléyade que entraba en acción y se batía heroicamente con cartuchos de dinamita y destruía tesoros de arte y de ciencia con dinamita y robaba las cajas del Banco de España con dinamita...

¿Qué altísima causa espiritual o qué noble y elevado interés material habían influído sobre víctimas y victimarios para que pudieran unirse al cabo de unos meses nada menos que formando juntos un Gobierno?

Don Niceto, como insensible, como inconsciente, como enloquecido no se asombró ante aquel absurdo trastorno moral que alteraba todos los valores éticos conocidos y, al ver reunidos en semejante solidaridad elementos tan dispares no reaccionó, ni presintió la catástrofe.

Azaña, Casares, Martínez Barrio por delante, testaferros inconscientes, tristes «hombres de paja». Detrás de los cuales y manejándoles como polichinelas, estaban los mandatarios del comunismo internacional: el socialismo divorciándose para siempre en España de la vida pública: el comunismo asalaraido por el soviet ruso para hacer traición a su Patria, republicanos advenedizos que arrogándose la representación de la República la traicionaban, y desacreditaban para mucho tiempo la libertad, la democracia, el régimen parlamentario, asociados a una obra nihilista.

Pues don Niceto llamó al testaferro de Moscou, al «hombre de paja» del comunismo internacional, al responsable del bienio negro, a Manuel Azaña. Y sin esperar un minuto más le estrechó la mano y le entregó el Poder.

Aquella misma mano y las otras manos igualmente limpias, pocos días después, empuñando la faca se fueron contra el Jefe del Estado, con su peculiar grito de guerra: ¡a la barriga a la barriga!

Pero a quien destriparon fué a España.

A la República dejáronla peor que muerta: allí quedó, en el umbral de la mancebía del Frente Popular sirviéndoles de proxeneta.

CRONICA HABANERA

BERTA GARCIA DE GALINDEZ

Muy felicitada, colmada de todos los halagos pasó ayer el día de su santo la bella y gentil señora Berta García de Galíndez, esposa del caballeroso teniente coronel Ignacio Galíndez, Jefe del Regimiento 6 «4 de Septiembre».

Hasta su elegante residencia de la Ciudad Militar llegaron flores bellísimas.

Se destacaban las de «El Clavel», el elegante jardín de los hermanos Armand, que formaban un conjunto magnífico pleno de arte y belleza.

Con la firma de los Armand eran las siguientes:

En primer término, un precioso cesto de orquídeas de su esposo y su hijo.

Un lindísimo cesto de las nuevas dalias **Fascinación**, lanzadas por «El Clavel», de un lindo color de fuego, del Jefe del Ejército Constitucional, coronel Fulgencio Batista y señora Elisa Godínez.

Un cesto de hortensias del Alcalde de la Habana, doctor Antonio Beruff Mendieta y señora.

Un cesto de gladiolos «Adonis» del Secretario de Justicia e interino de Defensa, doctor Enrique Alonso Pujal y señora.

Un cesto de crisantemos blancos del Secretario de Comercio, doctor Raúl de Zárraga y señora.

Un cesto de gladiolos «Adonis» del Regimiento 6 «4 de Septiembre».

Un cesto de dalias «Beauty», del general Rafael Montalvo y señora.

Un cesto de gladiolos «Pureza» del Círculo Militar y Naval.

Un cesto de gladiolos «Adonis» de Pablo Alvarez de Cañas.

Un cesto de dalias «Vesubio» del Alcalde de Marianao, señor Pedro Acosta y señora.

Un cesto de gladiolos «Adonis» de Luis Rodolfo Miranda.

Un cesto de callas de los Oficiales y Alistados de la Plana Mayor del Batallón 2.

Un cesto de «snap dragon» de Francisco Barreiro y señora.

Un cesto de gladiolos «Pureza» del doctor Antonio Riva y señora.

Un cesto de «easter lillies» del capitán Reinaldo de Villiers y señora.

Un cesto de gladiolos «Pureza» y dalias «Beauty» del teniente coronel Gregorio Querejeta y señora.

Un cesto de dalias «Beauty» del capitán Juan Antonio Estévez.

Un cesto de «easter lillies» de Ana Armand.

Un cesto de lirios de Egipto del Jefe, Oficiales, Clases y Alistados del Cuerpo de Aviación.

Un cesto de «easter lillies» y gladiolos «Pureza» de Francisco Mestre y señora.

Un cesto de callas del capitán Travieso y señora.

Un cesto de gladiolos «Capitolio» de Atanasio Querejeta.

Un cesto de copos de nieve del Jefe, Oficiales, Clases y Alistados del Batallón 4.

Un cesto de crisantemos del comandante Ramón Corvo Barquín.

Un cesto de dalias «Vesubio» de Oficiales y Alistados de la Banda del Regimiento 6.

Un precioso cesto de dalias y gladiolos rojos de la revista «4 de Septiembre».

Y cerrando la relación del jardín «El Clavel», un cesto de hortensias y gladiolos «Capitolio» de Camilo y Alberto Armand.

Muy lindas las flores de «El Fénix», el famoso jardín del Paseo Carlos III, tan favorecido siempre por el gran mundo habanero.

Entre las flores de «El Fénix» llamaban la atención por su belleza y exquisita presentación, las siguientes:

Un gran cesto de hortensias blancas del Honorable Presidente de la República, doctor Federico Laredo Bru y señora Leonor Montes.

Un cesto de hortensias azules del Secretario de Estado, doctor Juan Remos y señora.

Un cesto de «easter lilies» del Presidente del Senado, doctor Guillermo Alonso Pujol y señora.

Un cesto de «easter lillies» del Jefe de la Marina de Guerra Constitucional, coronel Angel A. González y señora.

Un cesto de «easter lillies» y hortensias blancas del Secretario de Agricultura, ingeniero Amadeo López Castro y señora.

Un cesto de rosas «snow ball» del Secretario del Trabajo, doctor J. M. Portuondo Domenech y señora.

Un cesto de gladiolos «Capitolio» y hortensias azules del Secretario de Comunicaciones, señor Francisco Gómez y señora.

Y una caja de «cellophane» con dalias «Jersey Beauty» de Pedro Martínez Bauzá y familia.

Con la firma de la «Casa Trí...» recibió este grupo precioso:

Un cesto de dalias y gladiolos del Presidente de la Cámara de Representantes, doctor Antonio Martínez Fraga y señora.

Un cesto de dalias rosadas de Margot Andreu de Arce.

Un cesto de gladiolos de Fidel Prendes de Casas.

Un cesto de gladiolos de Abelardo Hernández.

Un cesto de crisantemos y lirios de Rodriguito y señora.

Y una caja de lirios de Francisco Blanco y señora.

Con la firma de «La Dalia», el moderno jardín del Vedado, había verdaderas preciosidades en cestos y cajas.

Entre otros se destacaban de «La Dalia»:

Un cesto muy lindo estilo Primavera, todo de crisantemos y gladiolos, de Don Julio Blanco Herrera y Sra.

Un cesto de dalias y gardenias del Dr. Aurelio Castellanos y señora.

Un cesto de gladiolos blancos de Cuca y Pepín.

Y una caja de lirios del Japón de la familia de Cárdenas.

EL HOMENAJE A LOS ESTADOS UNIDOS.—Fué una fiesta grandiosa la celebrada anoche en el gran teatro «Nacional», como homenaje al pueblo y Gobierno de los Estados Unidos de América, en ocasión de la fecha gloriosa del 4 de julio.

En otro lugar de este periódico se da amplia cuenta de aquel acontecimiento magnífico.

Nosotros sólo queremos recoger aquí algunos aspectos del mismo y dejar constancia del aporte entusiasta, de la cooperación decidida que le prestó la sociedad habanera, cuya más numerosa y distinguida representación se congregó en la sala de nuestro máximo coliseo.

La Unión Social Económica de Cuba, que preside el ilustre senador de la República, señor José Manuel Casanova, se anotó un éxito completo con el concurso de toda la sociedad cubana, sin distinción de clases, ya que en aquella fiesta de anoche estuvieron representados el Gobierno, las clases trabajadoras y las clases patronales, el cuerpo diplomático, las autoridades civiles y militares, etc.

Precioso el adorno floral, digno, en todos sus aspectos, de la trascendencia del acto.

Un adorno alegórico, de exquisita belleza y detalles de originalidad y buen gusto, que corrió de cuenta de los floristas incomparables de «El Fénix», el decano de los grandes jardines habaneros.

Bajo la dirección personal de su afortunado propietario, el amigo Antonio Martín, llevaron a cabo aquellos artistas insuperables una decoración que fué celebradísima.

En el «lobby», formando como un sendero desde el pórtico a la gran escalinata de mármol, se veían palmas arecas en gran profusión.

La escalera llevaba preciosas guirnaldas de espárragos y flores de un efecto maravilloso, y al centro, dos grandes banderas entrelazadas—la cubana y la americana—tejidas con flores naturales.

La baranda de los palcos aparecía decorada con guirnaldas de laurel formando ondulaciones y, entre concha y concha, banderas cubanas y americanas.

Los grillés llevaban como cortinas de espárragos y banderas de las dos naciones entrelazadas, lo mismo que la caseta del cine, sobre la que hicieron un adorno primoroso los floristas del gran jardín «El Fénix».

Completaba el conjunto el adorno del escenario en cuya boca iba inmenso cantero de flores—«easter lillies», crisantemos y claveles—sobre un lecho de musgo.

Y aquí y allá, en perfecta armonía, grandes grupos de arecas.

Un gran triunfo de «El Fénix», jardín centenario, cuyos floristas supieron dejar una vez más su nombre a la altura de su fama.

Y ya que hablamos del homenaje a los Estados Unidos, vamos a referirnos seguidamente al gran banquete del domingo, en el hotel «Nacional», como homenaje de simpatía y gratitud a los Estados Unidos y a Gran Bretaña.

Como saben nuestros lectores, dicho homenaje fué ofrecido por las clases productoras de Cuba, habiéndose anotado un brillante éxito en su organización el doctor Raúl de Cárdenas, representante a la Cámara y abogado de sólidos prestigios.

El «Noticiero del Lunes» informó a nuestros lectores sobre la brillantez y hermosura del acto del domingo.

Nos resta solamente hacer mención del adorno floral, pleno de belleza, originalidad y buen gusto, que lució aquella noche el gran patio de las pérgolas, donde se verificó el banquete.

Tan suntuoso adorno, que mereció los elogios unánimes de la concurrencia, fué obra del jardín «La Dalia», el gran jardín de la calle ... entre 21 y 23, en el Vedado, que triunfó una vez más.

En la mesa presidencial se veía la bandera cubana entre las de los Estados Unidos y la de la Gran Bretaña, tejidas completamente en flores naturales.

Las mencionadas banderas, que eran de una maravilla de belleza, se hallaban unidas entre sí por finas guirnaldas de espárragos salpicadas de dalias, crisantemos y gladiolos.

La pérgola estaba adornada también con preciosas guirnaldas de laurel que caían en los extremos viniendo a terminar con lindísimos cestos cuajados de flores.

Un trabajo exquisito, digno de celebración.

Luis DE POSADA

E. P. D.

LA SEÑORA

ISABEL CLARK Y KNIGHT Vda. DE HATTON

HA FALLECIDO

(Después de recibir los Santos Sacramentos y la Bendición Papal)

Dispuesto su entierro para hoy, Martes, a las cinco de la tarde, los que suscriben, sobrinos y sobrinos políticos, ruegan a las personas de su amistad se sirvan concurrir a la capilla del Sanatorio La Milagrosa, Calzada del Cerro, número 2002, para desde allí acompañar el cadáver hasta el Cementerio de Colón, favor que agradecerán eternamente.

La Habana, 5 de Julio de 1938.

Herminia, María Josefa, Ana María, María Isabel y Otilia Olivera y Clark; Juan, Rosa, Lucas, Elena, Sergio y Waldemar Clark y Díaz; Carlos, Alberto, Luis, Rosa María, Corina y Malvina Clark y Padró; Manuel Abril y Ochoa; Angel A. Palmer; Agustín Maristany; Manuel Abril y Olivera; Joaquín F. de Velasco y Olivera; Francisco A. Couceiro; Guillermo Baró y Milián.

FUNERARIA DE PRIMERA CLASE
ALFREDO FERNANDEZ
SAN MIGUEL 63. TELEFONO A-6348

M.E.C.D. 2016

BATISTA PRESTA EL CONCURSO DE LA FUERZA PUBLICA PARA GARANTIZAR LA PUREZA DE LA LECHE

H A B A N E R A S

LA MODA ACTUAL

DETALLES DE BUEN GUSTO

Una cocina típica de la mitad del Siglo XIX, que puede competir con la cocina más exigente de nuestra época, y que da idea de lo que puede hacerse para ofrecer en el hogar la comodidad deseada.

PEINADOS MODERNOS

Admiramos en los distintos peinados que presenta la moda una variedad muy grande de bucles y crespos que se colocan según el estilo del peinado, llevándose en formas favorecedoras, que aumentan la belleza de los conjuntos.

Principalmente, para los peinados de noche, se preparan unos bucles que se colocan en la parte alta de la cabeza y que se pueden adquirir a precios especiales en la gran **Peluquería Michel**, de San José, 5, entre Aguila y Galiano, donde tienen especialidad en hacer postizos y transformaciones en el cabello.

NOTAS DE PARIS

Desde las puntas de sus uñas esmaltadas hasta su cabeza cubierta de crespos y las puntas de sus pies bien calzados, la muchacha de este verano ha de estar a la moda.

Las manos tienen que ser tan bellamente femeninas como la blusa emballenada y el pelo peinado hacia arriba en suaves ondas. Ahora que están de moda los guantes hechos al **crochet** las manos no sólo pueden ser bellas, sino frescas también. Desde la lejana China vienen guantes de encaje sin dedos y que acaban en pico que sólo llega hasta los nudillos, como garras; el puño de estos guantes es ligeramente ancho y sólo llegan un poco más arriba de las muñecas, estilo mitones.

La joven de este verano, con sus trajes de noche con hombros caídos, o sin tirantes, requiere algo especial para su peinado y para esto vienen algunos arreglos florales adorables. Por ejemplo: un grupo de rosas formando un círculo, las flores viradas hacia arriba, los tallos recogidos en el centro y levantándose en medio de las flores. Ese **pancake** de flores descansa sobre verdes hojas, todo el adorno compacto no midiendo más de seis pulgadas en diámetro; se amarra con estrechas cintas de terciopelo negro al ángulo que más conviene. Si usa ese precioso adorno floral en la cabeza nada mejor para completar el efecto que una bolsa de seda orlada por arriba con esas mismas rosas, que se asemejan a una jarra de porcelana con flores. Si decide no usar las flores en el tocado y poner el toque de adorno sólo en la bolsa, nada más linda que una de faya negra adornada con diminutos mazos de plumas de avestruz en vez de flores.

En cuanto al calzado diremos que este verano se elevan sobre **plataformas**, pues es de esta manera que llaman a las nuevas suelas gruesas. Algunas muy dobles lucen un poco pesadas, como si estuvieran más a propósito para playa; pero hay unas nuevas con la suela de un tercio de pulgada.

LAS REGATAS DEL DOMINGO

Grande es la animación que se advierte entre el público joven que va a presenciar el domingo próximo las Regatas Nacionales **juniors** en la bella ciudad de Cienfuegos.

Los grupos elegantes se han dado cita en ese atractivo lugar transportándose en automóviles particulares, ómnibus y por el ferrocarril.

Para lucir más bellas, las damas han escogido en **El Encanto** sus vistosos trajes de baño que comprenden los más elegantes **ensembles**, los vestidos de **sport** y los sombreros más atractivos de la temporada que ahora se venden a precios rebajados.

A El Encanto acaban de llegar los últimos vestidos de jovencitas, niñas y señoritas en holán, organdí, piqué y otras telas propias del verano que constituyen una gran colección que han marcado a precios rebajados.

Los colores de estos modelitos que vienen en telas estampadas y en tonos enteros favorecen grandemente. Estos modelos pueden obtenerse a buenos precios ahora, durante el mes de Julio, o también pueden copiarse en las mismas telas puesto que **El Encanto** las adquirió en París y New York con ese objeto para ofrecer estas facilidades a su distinguida clientela.

¿POR QUE?

¿Por qué cuando me ves bajas los ojos
y sigues sin hablarme tu camino?
¿Temes de que a tu rostro alabastrino
lo cubra tu conciencia de sonrojos?

¿Te inquieta que despierten mis enojos
ante tu proceder mudo y mezquino?
¿O sueñas que perfumen tu destino
de un amor desgraciado los despojos?

No dudes ni un instante, ni un momento,
que logre en mi volcánico tormento
que un halo de esperanza me resguarde.

Si sé, por mi desgracia o mi ventura,
que en este triste valle de amargura
para amarte de nuevo ya es muy tarde!

Esteban Foncueva.

LOCIONES PARA EL CABELLO

Es muy difícil encontrar la loción que sea agradable a la vez que beneficie la ondulación del cabello.

El **Agua de Portugal** que fabrica la **perfumería Iris**, es la que mejores resultados ofrece, pues sin endurecer el pelo marca perfectamente la onda realizando varios efectos a la vez, siendo hecha a base de naranja, que como es sabido, suaviza el cabello, evitando la caspa.

Por algo esta loción, que tantos beneficios produce para la higiene y belleza del cabello, la emplean en la casa **Dubic**, siendo la única que les ofrece los maravillosos efectos en esos peinados tan bellísimos que ejecutan.

Pida el **Agua de Portugal Iris** en tiendas o droguerías o en su depósito de la **Casa Dubic**, en Obispo, 103.

MENU DEL DIA

Almuerzo

Cup de frutas.
Huevos en cajoncitos.
Pescado en salsa verde.
Arroz. Plátanos. Ensalada.
Puding de pan.

Comida

Grape fruit.
Pollo al horno. Vegetales.
Ensalada de aguacates.
Brazo gitano.

RECETAS DE COCINA

Tortilla al ron

Se baten ligeramente doce huevos, poniéndolos en la sartén engrasada para que se sequen un poco, cuando esté se le agregan trozos de melocotones y se vira la tortilla y se espolvorea con azúcar. Al momento de servirla se rocía con ron y se enciende, llevándola a la mesa en esa forma.

M. R. de FONTANILLS

RUIZ WILLIAMS DICE QUE OBRAS PUBLICAS NO PUEDE PRESCINDIR DE NINGUNO DE SUS EMPLEADOS

Todos ellos son necesarios, por lo que está haciendo gestiones para la reposición de los cesanteados. Una ceiba para el Bosque de la Habana. Gestiones moronenses

Por la vía aérea regresó de los Estados Unidos el Secretario de Obras Públicas, señor Enrique Ruiz Williams, después de dedicar unos días al estudio de los nuevos métodos de construcción de caminos que se están empleando en la vecina República.

El Secretario Ruiz Williams viene completamente optimista, con una fe segura en la cooperación de la Gran Nación Americana para ayudar a Cuba a resolver sus problemas del momento.

—Nunca ha existido mayor compenetración entre ambos, países que ahora, declaró.

Por otra parte, expuso que había tomado buena nota de los métodos de caminos en cuestión y que se proponía aplicarlos en el nuevo Plan de Carreteras que desarrollará la Secretaría.

—¿Y sobre el porblema de personal?,—preguntaron los reporters.

—Bueno, al respecto, también me siento optimista,—expuso el ingeniero Ruiz Williams. Obras Públicas no puede prescindir de uno solo de los empleados que han perdido su empleo al decretarse la autonomía Negociado de Ríos y Puertos. Con ese concepto, yo pedí $180.000.00 de más para personal en el anteproyecto de la Secretaría y por la obtención de esa suma, en cualquier forma legal, estoy dando la batalla en Palacio desde ayer mismo.

—¿En consecuencia?...

—Aconsejo calma y cooperación a los cesantes, a fin de darme el tiempo necesario para resolver el problema. Por cierto, todos están experimentados en contingencias de esa naturaleza. Y saben que la lucha es árdua pero, que se vencerá.

Donada una corpulenta ceiba al Bosque de la Habana

La Compañía de Vapores de la Flota Blanca acaba de donar a la Jefatura de la Ciudad una corpulenta ceiba con destino al Bosque de la Habana.

Dicho ejemplar, que es hermosísimo, se encuentra en terrenos de trasplantado inmediatamente. aquella compañía naviera y será

Como dato gentil, debemos decir que la propia compañía paga los gastos de extracción, siembra y traslado.

Cooperará Obras Públicas a reparar la ruta de marroquí

Por la Superioridad de Obras Públicas se acaba de informar al Comité Local Gestor Pro Mejoras del Barrio de Marroquí, término de Morón, que la Secretaría está dispuesta a cooperar con los particulares en la proyectada reparación del camino del Cementerio al Cuartel de la Guardia Rural.

Estas obras comenzarán en breve.

AMENAZAS

El vigilante 1496, Joaquín González, de la Segunda Estación, arrestó a Francisco Ruiz León, de Aguila 273, por acusarlo Juana Pérez Valdés, de Paula 47, de haberla amenazado con darle muerte, porque ella se niega a aceptar sus requerimientos amorosos.

QUEMADURAS

Susana Roca García, de Marina 12, en Casa Blanca, fué asistida en el Centro de Socorro de dicho barrio, de quemaduras menos graves, que sufrió en su domicilio, al volcársele encima un jarro de agua hirviendo.

SE INVESTIGA CON URGENCIA UN VIOLENTO BROTE TIFICO OCURRIDO EN STO. DOMINGO

Se asegura la existencia de treinta atacados, mientras el Jefe Local de Sanidad, sólo ha comprobado 7. También en Placetas se registran diversos casos de Fiebre Tifoidea

Con motivo de lo publicado recientemente por el DIARIO DE LA MARINA sobre la existencia de un violento brote de fiebre tifoidea en el central «María Antonia», ubicado en el término municipal de Santo Domingo, provincia de Villaclara, el Jefe local de Sanidad ha comunicado a la superioridad que después de haber girado una inspección en las casas del batey, había podido comprobar que hay siete vecinos atacados de dicha enfermedad.

No obstante, el citado funcionario continuará sus investigaciones para llegar a conocer el número exacto de atacados de tifoidea, ya que se asegura existen treinta enfermos.

Asimismo, el Jefe local de Placetas ha comunicado a la superioridad que trasladó a un hospital a los vecinos Eugenio Tomás y Morejón López, ambos atacados de fiebre tifoidea.

Con tal motivo tanto el Jefe local de Santo Domingo como el de Placetas han solicitado, con la urgencia del caso, las cantidades de vacuna antitíficas necesarias para proceder a la inmunización de los vecinos.

Trece mil setecientos noventa y cuatro certificados de salud

A trece mil setecientos noventa y cuatro ascendió el número total de certificados de salud y carnets de inmunización antitífica y antivariolosa expedidos durante el pasado mes por el Negociado correspondiente de Inspección Médica de la Jefatura Local de Sanidad de la Habana, de los cuales doce mil cuatrocientos dieciocho corresponden a hombres, dependientes del comercio, y resto a mujeres, descubriéndose que ciento veintidós padecían distintas enfermedades infecto-contagiosas.

El Delegado del Secretario de Sanidad en dicho Servicio, señor Enrique Mahy, advirtiendo que numerosos dependientes del comercio y de la industria no acudían a renovar sus carnets conforme señalan las Ordenanzas Sanitarias, se ordenó a los inspectores del Departamento investigaran esos casos, comprobándose que por negligencia un gran número de ellos continuaban trabajando sin acudir a cumplir la ley.

Menor abandonado

Provisionalmente será recluído en el Centro de Orientación Infantil el menor de la raza negra Ramón Rodríguez, al que detuvo ayer la policía por encontrarse deambulando por las calles de esta capital, declarando que ignora quiénes son sus padres, así como que carece de domicilio.

El doctor López Garrido

Con motivo de celebrar ayer su fiesta onomástica el competente y probo funcionario de la Secretaría de Sanidad y Beneficencia, doctor Laureano López Garrido, no obstante ser día festivo, recibió el saludo afectuoso de gran número de empleados y altos jefes que acudieron a su oficina dejando constancia de su felicitación al distinguido letrado.

UN SEXTETO DE HERMANOS. CUATRO DE ELLOS CARECEN DEL SENTIDO DE LA VISTA

Procedente del central «Triunfo», de Limonar, provincia de Matanzas, donde han nacido y residen, en unión de sus padres y demás hermanos, han venido a la Habana, para actuar en estaciones de radio y otros lugares, los componentes del sexteto musical «Hermanos Suárez». Este sexteto, integrado por «verdaderos» hermanos por lazos de consanguinidad y de espíritu artístico, lo forman hijos de un modesto matrimonio de aquel pueblo: Rafaela Suárez y Agustín Suárez, ambos primos en segundo grado, que han tenido doce hijos, seis de los cuales carecen del sentido de la vista, siendo los otros seis normales.

Cuatro de los hermanos componentes del sexteto, so nciegos, por lo que resulta muy meritoria su labor, ya que para aprender la música sólo lo hacen «de oído», careciendo de medios en el ambiente en que residen. Eustaquio, el cantante y guitarrista, acostumbra ir a una finca vecina una vez por semana, donde escucha un aparato receptor de radio. Allí aprende de memoria las piezas musicales que luego ejecuta en presencia de sus hermanos y ensayan juntos hasta obtener la mayor perfección posible.

Forman el sexteto: Emelina, guitarrista; José Isabel, bongosero; Félix, que toca las claves; Eustaquio, cantante y guitarrista; Bonifacio, que ejecuta el contrabajo, y José Agustín, maraquero.

Este conjunto musical ha actuado dos veces en la «Corte Suprema del Arte», siendo en ambas premiado. En las dos veces ejecutaron piezas, cuyas letra y música, son originales del conjunto, siendo una de ellas el número titulado «Hermanos Suárez», el tema musical del sexteto.

Los hermanos Suárez nos piden hagamos público su agradecimiento a todas las personas que se han interesado por ellos durante su estancia en esta capital, y muy especialmente al Director de la Escuela de Ciegos «Varona Suárez» que les ha ofrecido una beca en dicha escuela para su hermana más pequeña, Zenaida, la cual da muestras de una precoz inteligencia.

Agradecen también las atenciones recibidas durante sus visitas a nuestro colega «Avance» y a este periódico.

El sexteto «Hermanos Suárez» se propone venir nuevamente a esta capital para actuar en diferentes lugares, donde nuestro público tendrá otra oportunidad de expresarle la simpatía que les inspira estos esforzados artistas.

BUSCA LA POLICIA A UN JOVEN DE 15 AÑOS QUE DESAPARECIO HACE DIAS

Ernesto García Toste, que hace once días desapareció del hogar de sus padres, ignorándose su situación y paradero.

El señor Félix García y su esposa Caridad Toste, residentes en Perseverancia número 1, se encuentran sumamente apesadumbrados con la misteriosa desaparición de su hijo Ernesto García Toste, de 15 años de edad, el cual, hace unos días, bandonó su hogar sin que aún haya regresado.

Hasta ahora los cuerpos de policía, que están practicando activas investigaciones, no han podido localizar el paradero del joven.

Ernesto, cuando salió de su casa el día 24 de junio en horas de la tarde, vestía camisa azul, pantalón de kaki y zapatos negros. Para más señas, presenta en el ojo izquierdo una nube que le impide la visión.

Según sus atribulados padres, el menor Ernesto jamás ha salido de la casa sin permiso de ellos, así como que tampoco es de espíritu aventurero, por lo que temen le pueda haber ocurrido alguna desgracia.

La desaparición del menor tiene en constante zozobra a los autores de sus días, quienes, a veces, creen que aquél haya sido secuestrado o lo tengan oculto con algún fin avieso.

ESPERA LA COOPERACION DEL PUEBLO CUBANO, QUE ANHELA CONSUMIR UN ALIMENTO SANO

También la espera el Dr Domingo F. Ramos, especialmente de los Jueces Correccionales de La Habana. Bases en que se fundamenta el nuevo Reglamento. Valor de la manipulación de la leche

El doctor Domingo F. Ramos designado Controlador absoluto del abasto de la leche en la Isla, nos ha ha hablado respecto al proyecto de Reglamento redactado por la Comisión Técnica Nacional de Leche y para el que empleó cerca de dos años de continuos estudios.

«Ese proyecto — nos dijo—ha sido distribuído profusamente entre las personas que representan a los productores y a cuantos tengan nexos con esas asociaciones, a fin de que en un plazo de quince días nos hagan las objeciones que estimen pertinentes. También se les ha remitido a los representantes de Defensa de la Industria Ganadera y Asociación de Industriales, los cuales, libremente, pueden hacer al mismo las críticas que deseen».

«Para la confección de ese proyecto de Reglamento se han tomado las recomendaciones hechas por el Bureau Sanitario Panamericano que es una institución integrada por todas las repúblicas americanas; su impresión mimeográfica se ha hecho a doble columna y en él está contenida la opinión de los técnicos de la Comisión de Leche y la de representantes de la industria, adaptándose a Cuba lo bueno de todas las sugerencias; se han tenido en cuenta, también, las opiniones y reglamentos anteriores al modelo actual, esperándose sólo la crítica que hagan los que lo han recibido para hacer su revisión final.»

«Es mi opinión,—agrega el doctor Ramos — que después de esta última revisión dicho Reglamento se pondrá en vigor para que sea ejecutado y cumplido en todas sus partes, dentro de seis meses, haciéndose la impresión del mismo a fin de que cada interesado se instruya de lo que debe aplicar de él. Esta última impresión se distribuirá también profusamente, y por técnicos de la Comisión de la Leche se explicará lo necesario a todo el que desee ponerse dentro del mismo en ese tiempo, aceptándosele su deseo voluntario».

Cuál es la base de este Reglamento

La base de este nuevo Reglamento es un sistema de clasificación de la leche que permita que por esfuerzos propios los productores y los industriales mejoren su situación, que les permita no salirse del tráfico de la leche, lo que ocurriría si se cumple un reglamento de una sola división.

Resultado—nos dice el Controlador de la leche: En las ciudades de Miami y de New York ha desaparecido después de varios años la clasificación, siendo excelente la leche que consumen ambas poblaciones. En Cuba el tiempo sería más corto dadas las experiencias y contando con la cooperación de todos los cubanos para obtener un abasto de leche y de buenas cualidades como lo demanda nuestro grado de civilidad, que no se diferencia en nada del de las demás ciudades que podemos considerar hermanas. Lo mismo podrá decirse sobre el abastecimiento de agua.

De nuevo nos habla de la leche pasteurizada

El Controlador de la leche nos habla de nuevo de la pasteurización. Nos muestra el último adelanto empleado por la sanidad norteamericana para la vigilancia de la leche pasteurizada. Es muy sencillo y en cualquier momento se puede saber si una leche ha sido o no pasteurizada.

Se trata de la prueba de fosfatasa, de origen inglés, con modificaciones estadounidenses.

En Cuba se llegará a tener plena garantía en la lche pasteurizada.

El valor de la manipulación

En Norte América se da más valor a la manipulación de la leche que a los utensilios de la vaquería en sí. Estos pueden estar perfectos, bien estañados, haber agua limpia y abundante y pura, la vaca desinfectada y el piso higiénico. Sin embargo, de nada sirve toda esa esterilización si el manipulador, el ordeñador, con su traje sucio, las manos poco aseadas y otros detalles más, es el primer contaminador del producto.

De ahí que se lleven una tarjeta que denominan «score» con cien puntos, los cuales se van anotando de acuerdo con el cumplimiento de las exigencias señaladas previamente y se conceden más puntos a la manipulación que al equipo.

El Coronel Batista y la industria lechera

El Jefe de las Fuerzas Armadas, Coronel Batista, ha ofrecido al doctor Ramos su concurso decidido. Se ha dado perfecta cuenta de la trascendental resolución tomada por la Comisión Técnica Nacional de Leche al designarlo su Presidente responsable para el futuro del mejoramiento de la industria.

Espera el Jefe del Ejército que todo el mundo coopere en la obra final que se va a llevar a cabo para la solución de los mil problemas que hoy se confrontan. Ha dicho personalmente al nuevo Controlador de la Leche que tendrá la cooperación del Ejército, de la Marina y de la Policía de todo el país que, unidos a las autoridades todas y al pueblo deseoso de poder ingerir ese alimento sin temor alguno, con todas las garantías necesarias, dará término a las continuas controversias entre productores, vaqueros, pasteurizadores y funcionarios públicos.

El concurso del Coronel Batista con las fuerzas a su mando seguramente redundará en la obtención de una mejoría biológica de la leche y en una gran ventaja económica nacional.

Por su parte el doctor Remos espera contar con la cooperación de los jueces correccionales todos, especialmente los de La Habana y, en caso de grave adulteración, sostendrá personalmente la acusación. Además el doctor Remos conoce por experiencia que las multas cuando son de pequeña monta no hacen efecto, pues es negocio pagarla y continuar vendiendo leche impropia. Se permite estimar que es mejor condenar con días de cárcel, lo que hasta ahora no se ha hecho nunca en Cuba.

Estudios de la tuberculina y de la Brucellosis

Uno de los mejores colaboradores en la difícil empresa que me propongo ha de serlo el doctor Pérez Boudet, nos dice el doctor Domingo F. Ramos. Se comenzará por hacer los estudios pertinentes para lograr mejoras en la producción del ganado, a cuyo efecto se harán las pruebas de la tuberculina y del Brucellosis, contando para ello con el concurso de los técnicos del Consejo Nacional de Tuberculosis, ya que una parte de la tuberculosis pulmonar y la mayor parte de la extrapulmonar es producida por el bacilo bovino o lo que es lo mismo, se adquiere por la leche.

El doctor Ramos, no obstante, cree que el porcentaje de la tuberculosis bovina en Cuba debe ser muy bajo.

Estructuración del servicio de vigilancia

En las oficinas del Negociado de Abasto de Leche que dirige el doctor J. M. Pérez Boudet se colocará un inmenso mapa de Cuba en el que se señalarán los centros de producción o fincas, plantas pasteurizadoras, centros de refrigeración, etc.

Funcionarán varios laboratorios para el análisis inmediato de muestras. Para ello se cuentan con los del Negociado y los del Instituto Finlay.

Igualmente se han escogido dos clases de vehículos para el trabajo que han de rendir los Inspectores Químicos y Bacteriólogos. El automóvil abierto, tipo perseguidora, y la motocicleta sin side-car. El primero para la persecución por carretera del clandestinaje; el segundo para llevar urgentemente a los laboratorios las muestras tomadas por los primeros situados en lugares estratégicos de las entradas de nuestra Capital.

AUTORIZA EL GOBIERNO, HASTA 1942, LA IMPORTACION LIBRE DE CERDOS MENORES DE 4 AÑOS

Tiene por finalidad esa medida el mejorar la industria porcina del país con razas elevadas, de potencialidad hereditaria. Texto del Decreto firmado por el Ejecutivo

A propuesta del ingeniero López Castro, Secretario de Agricultura, el Jefe del Estado ha firmado un Decreto, autorizando la libre importación durante los próximos cuatro años de razas selectas de cerdos que, para traerlos a Cuba, deberán venir acompañados de un certificado de genealogía o «pedigree» expedido por una de las Asociaciones Oficiales del país de origen. Dice así el Decreto:

«Por cuanto: el vigente Arancel de Aduanas autoriza la libre importación de cerdos de menos de cuatro años de edad y de razas útiles y necesarias, para los fines exclusivos de la reproducción y del mejoramiento del ganado porcino existente en el país, debiéndose fijar por Decreto, los períodos durante los cuales se han de permitir dichas importaciones, así como las razas a que debe corresponder este beneficio.

Por cuanto: para hacer efectiva dicha franquicia se dictaron los decretos número 1696, de 26 de octubre de 1927; número 1665, de 31 de octubre de 1931, prorrogando el anterior; y el número 8, de 6 de enero de 1937, ya vencido.

Por cuanto: La Secretaría de Agricultura, en sus deseos de mejorar la industria porcina del país, persiste en continuar utilizando a ese efecto, sólo razas de elevada especialización económica y de reconocida potencialidad hereditaria, entre las que se destacan especialmente las designadas con los nombres de Berhshire, Poland Chine, Duroc Jersey, Hampshire, Yorkshire, Chester White, Large Black y Landrace.

Por cuanto: La mejora operada en una porción considerable del cerdo criollo, por virtud de los continuos cruces con las razas selectas importadas, ha sido un valioso estímulo para el fomento de numerosas fábricas de embutidos y salazones, que aprovechan los tipos más adecuados para su especialidad industrial.

Por cuanto: Se considera necesario continuar las mejoras iniciadas, fijando caracteres raciales con objeto de producir tipos destinados a los ya citados fines industriales, así como para mejorar las piaras que aún, por diversas circunstancias se encuentran sin haber recibido el influjo beneficioso de las razas para las cuales se ha concedido franquicia.

Por cuanto: Resulta pertinente por lo expuesto conceder un nuevo plazo de cuatro años, dentro del cual puedan importarse, libres de derechos arancelarios, cerdos de las razas que se mencionan en este Decreto.

Por tanto: En uso de las facultades que me están conferidas, visto lo dispuesto en el vigente Arancel de Aduanas, y a propuesta del Secretario de Agriculutra,

RESUELVO:

PRIMERO: Autorizar, de acuerdo con lo estatuído en el Apartado «D» de la partida 188, del vigente Arancel de Aduanas, en la forma y condiciones que más adelante se establecen, por un período de cuatro años, la importación libre de derechos arancelarios, de cerdos de menos de cuatro años de edad, de las razas Berkshire, Poland Chine, Duroc Jorsey, Hampshire, Chester White, Large Black, y Landrace.

Segundo: dichas importaciones se autorizan a los fines exclusivos de la reproducción y del mejoramiento del ganado de cerda existente en el país.

Tercero: para ser comprendidos en la franquicia arancelaria otorgada por este Decreto, los cerdos de razas selectas que se importen, deberán venir acompañados de un certificado de genealogía o pedigree, expedido por una de las Asociaciones Oficiales del país de origen, debidamente legalizado por el Cónsul de Cuba, más próximo al lugar de procedencia o embarque, así como también de un certificado veterinario en que se haga constar que dichos animales han sido vacunados contra el Cólera Porcino y la Septicemia Hemorrágica.

Cuarto: los Secretarios de Agricultura y Hacienda, quedan encargados, en la parte que a cada uno corresponde, del cumplimiento de este Decreto, que empezará a regir a partir de su publicación en la «Gaceta Oficial».

HURTO

En la Séptima Estación denunció María Luisa Chamizo, de Romay 50, que mientras se bañaba, dejó en la sala de visita a un individuo que sólo conoce por «Chaleco» y al regresar notó que se había marchado, llevándole 10 pesos y 25 centavos que guardaba en un escaparate.

MALTRATO

Mercedes Sardiñas Montero, de Bernaza 32, fué asistida en el Segundo Centro de Socorro, de lesiones leves, que le causó Rafael Triminño López, de San Miguel 183, porque ella se niega a aceptar sus requerimientos amorosos.

ES UN ERROR DEL CAFETALERO EL SOLO PENSAR EN MANTENER ALTO EL PRECIO DEL GRANO

Su simple alza se toma como incitación constante de una parte al fomento inadecuado de la producción, que le causa perjuicios. Trabajo presentado a la II Conferencia Nacional

Un importante trabajo sobre la situación de los obreros en los cafetales presentó el señor Marcos García Villarreal a la consideración de los Delegados a la Segunda Conferencia Nacional del Café celebrada a fines del pasado mes de junio en la ciudad de Cienfuegos. En dicho trabajo, como se verá, habla de las condiciones de vida y de trabajo y posibles medidas a adoptar para su beneficio.

La política de estabilización del café no tiene en definitiva otro objeto que el de viabilizar, mediante el control de la producción y el consumo, los medios eficientes que permitan a cuantos intervienen en el proceso de su producción, disfrutar de una mejor riqueza. Adviértase aquí riqueza, en su más amplio sentido de disfrute económico superior y de medios adecuados de existencia feliz. Esta política de estabilización de los precios ha tenido que luchar duramente con obstáculos enormes, tanto de índole exterior, como puramente orgánicos internos. Si los primeros no han podido ser totalmente vencidos, pero al menos reducidos a su más mínima expresión; los segundos permanecen en pie todavía, por cuanto son engendrados por un sistema absurdo de relaciones económicas y sociales, y sólo en la reforma básica de este sistema pueden hallar solución perdurable.

En rigor, la estabilización de los precios del café, es el primer paso en pos de una regulación de este ramo de la economía. El empeño ha encontrado oposiciones sordas y a veces dramáticas, por cuanto el Estado en nuestro país ha sido y es una ficción representativa. La deformación burocrática del Estado ha creado excepcionales condiciones de existencia; originando un divorcio absoluto entre el aparato estatal coercitivo, y las clases que integran nuestra sociedad. En tanto la producción acelerada del azúcar de caña brindó beneficios suficientes a tenor de una situación internacionalmente anormal, la quiebra de nuestro régimen económico no se hizo visible. Con la caída de los precios del azúcar, comenzó el declive económico de esta nación. Carente de toda organización técnica, reguladora de nuestras riquezas y su fomento, el Estado Cubano se encontró, de repente, ante el grave problema de su crisis definitiva. Para conjurarla se inició la intervención estatal en la producción del azúcar de caña. No se puede afirmar que sus resultados hayan sido siempre satisfactorios. Ellos por el contrario, engendraron el falso concepto de que la producción debe de ser mantenida libremente, sin intervenciones reguladoras.

Obstáculos a la política estabilizadora

Estos antecedentes han sido obstáculos muy duros al desenvolvimiento de la política estabilizadora del café, por cuanto la intervención del Estado en este problema, parece traer consigo aparejada la eterna cuestión de nuestro tradicionalismo político. Acostumbradas a desarrollarse en un medio permanentemente propicio, las tendencias de acaparación de las riquezas, se han enfrentado decididamente a este empeño. Apoyados en los factores reales de la producción del café, estas tendencias han podido ser constreñidas al grado a que hoy se encuentran. La carencia de medios técnicos y de antecedentes adecuados hicieron muy dura esta marcha hacia el control de la producción cafetalera. Estos obstáculos han podido ser doblegados gracias a una inflexible batalla que aún hoy continúa en gran escala.

Pero este doblegamiento aparente de los factores desbordados no puede ser mantenido como la meta de las aspiraciones más hondas y virtuales de cuantos tienen la grave responsabilidad de ordenar esta rama de nuestra economía.

Nuestra riqueza cafetalera estaba absolutamente abandonada. La producción del café en Cuba, más que un empeño de explotación intensiva y gradual, era la resultante de un pasado en liquidación. Los cafetales abandonados, por la baja del precio del grano, no podían ser restaurados en el grado que este cultivo demanda. Era urgente, para iniciar una justa política de cuidado y sostenimiento, revalorizar antes, los precios del grano. De ahí que durante tres años, la principal preocupación del Instituto Cubano del Café, haya sido la de obtener esta revalorización de los precios. Ella se ha obtenido, mediante la declaración del café producido; balanceamiento del mercado; fijación del precio mínimo al café en cáscara por unidad de quintal y obligación de exportar la cantidad estimada como necesaria para equilibrar el mercado interior. Estos principios son básicos, y han rendido sus frutos. El cosechero de café, gracias al precio mínimo ha salvado sus zafras. Pero, hoy, ya a las puertas de estos éxitos indudables, muy otros deberán ser los objetivos que la política estabilizadora deberá de plantearse. Porque este problema del precio carece en sí de eficacia si no se toma como punto de partida para ordenar y regular una riqueza que para Cuba puede representar grandes beneficios.

Erróneo criterio de los cafetaleros

Para muchos de los factores interesados en la producción del café todo se reduce a que el grano mantenga su precio actual. Esto es absolutamente falso, por cuanto la simple alza de los precios se toma como incitación constante de una parte al fomento inadecuado de la producción, que la envilece, depreciándola, y de otra, si las condiciones generales del país no varían, los precios decrecerán por la miseria que hace descender la demanda. Esto se apunta ya en nuestro horizonte cafetalero. ¿Qué medidas se adoptarán para evitarlo.

No se podrá jamás establecer una justa política cafetalera, si no se define previamente el carácter que habrá de tener la producción de este grano en Cuba. Es hora ya de abandonar los optimismos extremos y ver las cosas en su aspecto más serio y formal. A nuestro juicio, Cuba no podrá ser jamás, con éxito, un país exportador de café en condiciones tales que afecten al mercado mundial, y que las fluctuaciones de este mercado intervengan arduamente en nuestras condiciones interiores. El café será siempre una riqueza modesta, y como tal deberá de ser considerada. No es necesario entrar a exponer las razones por las cuales Cuba no puede lanzarse a una alta e intensiva producción de café. Quede sólo, como afirmación cimera, que las calidades intrínsecas del grano nuestro, serán siempre obstáculo de gran magnitud.

Todo nuestro interés deberá de concentrarse en el alza del consumo nacional. Nuestro país puede y debe de absorber el doble de lo que hoy consume, cuando nuestras clases populares disfruten de un «standard» de vida superior al actual. La exportación deberá quedar relegada al simple sobrante de nuestra producción y precisa que sea depurada en sus tipos y condiciones, al objeto de que obtenga con las mismas, precios más remunerativos que los actuales.

De ahí que tóda labor seria y honesta en los problemas del café, queda entrabada ipso facto a las cuestiones generales de nuestra organización económica y social. Nadie puede desdeñar estas proyecciones.

Quien muestre desgano en el acometimiento de estos problemas ignora la enorme realidad que nos viene encima. De la misma manera que para los antiguos el mundo no existía más allá de los límites visibles del Mediterráneo, queda aún mucha gente entre nosotros, para las cuales los problemas del café no existen más allá del control de los precios interiores.

Y aquí llegamos de la mano a considerar e problema de cómo aumentar el «standard» de vida de la población pobre de país, en la medida que corresponda al sector de la producción del café.

El alza de los precios no ha sido establecida para hacer llegar a las manos de los faficultores y comerciantes exclusivamente una suma mayor de riqueza, de bienestar. Los precios elevados debern también de rendir a los obreros de los cafetales las ventajas inherentes a los mismos. Para ello es necesario comenzar a organizar esta producción sobre bases distintas.

Situación de los trabajadores

El trabajo en los cafetales sigue el ritmo absurdo de las producciones periódicas. Ello hace que el trabajador del cafetal, al igual que el de la caña de azúcar, se transforme en una tribu nómada. Mientras nuestro país mantenga trabajadores en la forma tribal, la miseria y la explotación serán cosas comunes e inevitables. Circunscrito al círculo de la recolección de la cereza y de la limpieza tardía del terreno, este trabajo nómada es y será, si no varían las condiciones de producción, absorbido por las emigraciones antillanas, que ya sabemos cuánto significan de deleznable y horrendo en nuestra nación.

Por razón de su cultivo el cafeto se produce en los lugares más apartados y montañosos de nuestras provincias. La recolección de sus «cerezas» atrae hacia estas regiones selváticas a millares de antillanos que venden su fuerza de trabajo por simple sustentación, en espera del corte de la caña de azúcar. Entre una y otra zafra—la del azúcar y la del café—se ve el flujo y reflujo de estas masas esclavas. Al finalizar las cosechas ni un solo átomo de riqueza ha quedado en sus manos, y el país empobrecido va descendiendo en su capacidad adquisitav.

Eltrabajador nativo

El trabajador nativo no podrá jamás adecuarse a las condiciones del trabajo nómada, por cuanto de sus condiciones de existencia, rechazan el pago en «vales» y la vida emigratoria. Asentados al suelo, con familia y necesidades, requieren estabilidad. Hoy en día el cafetal no la brinda.

Este problema requiere urgente solución.

Las torizaciones más avanzadas quieren situar la solución de este problema en el alza simple del salario. Esto, indiscutiblemente, es necesario; pero no resuelve toda la cuestión. Porque el hecho de ganar durante tres meses una cantidad mayor de dinero no liquida los meses de paralización del trabajo, de angustias y de hambre.

Es preciso pagar y establecer un jornal mínimo a la recolección de la «cereza». En la pasada cosecha se han pagado hasta siete centavos por «lata». Esto es sencillamente espantoso. Añádase al bajo salario el hecho de que el pago en muchos sitios ha sido hecho en «vales» con destino a la tienda del cafetal. Los resultados no son necesarios de señalar.

Sabemos de antemano las objeciones que se elevarán: el cosechero estaba esclavizado; hace sus cosechas al crédito; las refacciones obtienen todos los beneficios. Estas objeciones no pueden hacer otra cosa que poner al desnudo una situación insostenible.

Fijar en la tierra a familias nativas. Esta es la única solución perdurable. Estas familias no pueden ser incorporadas a la producción del café mientras las condiciones sigan siendo las actuales. Para repoblar nuestros campos y asentar núcleos vigorosos, es preciso que el trabajo deje de ser periódico, emigratorio, y que se convierta en labor diaria y beneficiosa. Para ello el trabajador deberá de convertirse cada vez más en agricultor. Aquí se impone una sabia combinación que permita que en los tiempos de la recolección y la limpieza los brazos se tiendan hacia el cafetal, y que en la época sin trabajo, se doblen en lap ropia tierra para sustento eficaz. De esta manera, en los terrenos yermos y abandonados de hoy, surgirían colonias de agricultores pequeños; se poblarían los campos, disminuiría la miseria y el consumo aumentaría en proporciones insospechadas. A nadie beneficiaría más que al propio caficultor esta situación que avaloraría sus tierras y acrecentaría su comercio interno.

El Estado debe intervenir

El Estado deberá de contribuir eficazmente a esta solución. El debería proporcionar los recursos técnicos a todos aquellos que se asentaran en el suelo. El acometimiento de esta cuestión no requiere planificaciones extensas y burocráticas.

¿Se puede motejar de utopista esta solución?

De continuar las actuales condiciones no es dudoso el porvenir. Empobrecidas hasta el espanto las mayorías laboriosas, disminuídos nuestros niveles adquisitivos, fomentados nuevos cafetales, sin orden ni consultas, el ciclo de la producción irá aumentando devorando los actuales beneficios en tanto decrece el consumo a proporciones dramáticas. Y lo que ha sido el más arduo, tenaz y honesto empeño de integración de una riqueza cubana para beneficio de todos cuantos intervienen en su producción, quedará reducido como en el caso del azúcar de caña, a una nueva angustia y un nuevo dolor colectivo.

La elección, para las conciencias honradas y avizoras, no admite vacilación. En esta Conferencia del Café pueden y deben ser tomadas medidas conducentes a evitar esta ruina. Ellas solas habrán de salvar a aquellos que hoy las adopten.

C.D. 2016

JULIO: EL MES DE El Encanto

El éxito clamoroso de Julio, el mes de EL ENCANTO se debe a sólo dos cosas:

1ª A la variedad de los surtidos --¡50 tiendas repletas de novedades--,

2ª A la economía de los precios, consecuencia del formidable plan de rebajas de Don JULIO.

La mujer que frecuenta la playa puede comprobar lo que decimos visitando nuestro Departamento de Playa, en el que encontrará lo que desea a precios más bajos de los que espera pagar. ¡Por algo los pesos de Don JULIO tienen más de 100 centavos!

SEGUNDO PISO.

de baño

OTRAS NOVEDADES

Pijamas de playa en crash y algodón gris y beige **2.75**

De felpa, con blusa a listas en azul y marrón —— **4.50**

Capas de felpa blanca doble **3.50**

GRAN VARIEDAD DE TRAJES DE BAÑO, DESDE

75c.

1 Traje de baño de magnífico jersey de seda estampado, en negro y royal. Tallas: 34 al 46 **6.50**

2 Traje de baño de magnífica tela estampada, con forro **2.75**

3 Traje de baño de pura lana con ajustador. Royal, negro, vino y carmelita. Tallas: 34 al 46 —— **6.50**

4 Blusa de sport a cuadros escoceses —— **1.25**

5 Pantalón de jersey carmelita y prusia formando anchas listas —— **3.00**

6 Maletín de lana con zipper con motivos náuticos estampados sobre fondo rojo y azul. Tamaño grande —— **1.15**

7 Trusa de rayón y lastex corrugado. Oro, negro y royal. Tallas: 34 al 40 **3.50**

8 Bolsa de playa a cuadros en azul y rojo —— **50c.**

9 Trusa de una sola pieza de rayón y lana labrados. Royal, rosa y prusia. Tallas: 34 al 42 **2.75**

El Encanto

300 MUERTOS Y 400 HERIDOS EN UN 'RAID' NIPON

No quisieron abandonar a Swatow los extranjeros. Es una ciudad abierta

SWATOW, China, julio 4. (AP).—La mayoría de los extranjeros se resistieron hoy a hacer caso de las órdenes de sus cónsules respectivos de que abandonen la ciudad.

Parecen resueltos a permanecer aquí por ahora, por lo menos, mientras las autoridades chinas protestan de que los bombardeos japoneses se dirijan contra esta ciudad abierta, que carece de baterías antiaéreas y de otros medios defensivos.

Continúa el escombreo de las 200 casas demolidas durante los bombardeos del viernes y el sábado, pues se teme que bajo las ruinas se encuentran aún muchos cadáveres.

Los funcionarios calculan que los muertos en los raids suman 300. Estímase que los heridos que están hospitalizados pasan de 400.

Los chinos están abandonando esta ciudad, llevándose en carros todos sus enseres y pertenencias.

Millares de vecinos se congregan en el litoral, esperando que las propiedades extranjeras sean respetadas por los aviones japoneses y puedan mantenerse de esta manera fuera de las zonas de peligro.

Espérase que los ingleses formulen protestas a causa de que las propiedades de la Imperial Chemical Company han recibido daños de una bomba, alcanzando fragmentos de otra a la Asiatic Petroleum.

Todas las noches los buques de guerra japoneses enfocan sus reflectores sobre el puerto. Docenas de poderosos focos iluminan la ciudad.

FIRMADO EN ANTIOQUIA EL PACTO FRANCO-TURCO SOBRE EL SANJAK, ALEJANDRETTA

ANTIOQUIA, Siria, julio 4 (Havas).—Esta mañana fué firmado el acuerdo de los Estados Mayores francés y turco, para la salvaguardia de la integridad territorial del Sanjak de Alejandreta. El convenio está dentro del marco del tratado de garantía franco-turco de mayo de 1937, y prepara la colaboración militar de Turquía y Francia en el territorio referido, sobre una base de absoluta paridad.

La delegación francesa estaba presidida por el general Huntziger, comandante en jefe del ejército francés de Levante, y la turea por el general Hassim Gundaz, subjefe del Estado Mayor de su país.

Las conversaciones de los dos organismos militares, de las cuales surgió el acuerdo, se efectuaron en una atmósfera de absoluta lealtad, y fueron concluídas muy cordialmente y con la máxima comprensión.

A CAUSA DEL FUERTE CALOR HICIERON EXPLOSION TRES POLVORINES EN BUCAREST

BUCAREST, Rumanía, julio 4. (Havas).—Esta tarde ocurrió una explosión en el fuerte de Afaumarzi, en las afueras de Bucarest. Se cree que el motivo fué una combustión espontánea, producida por el intenso calor reinante en la región, desde hace seis días. Tres depósitos de municiones de la infantería rumana quedaro destruídos. Se ignora el número de víctimas.

HA LLEGADO A BERLIN EL JEFE DEL ESTADO MAYOR ITALIANO, GRAL. PARIANI

BERLIN, julio 4. (Havas).—El general Pariani, jefe del Estado Mayor del ejército italiano, llegó ayer a las 7 de la noche a esta capital. Su visita obedece a una invitación especial del coronel general Von Brauchitsch, jefe del Estado Mayor Alemán. El general Pariani inspeccionará diferentes instalaciones militares alemanas en la proximidades de Berlín.

Studio Fotográfico VAN DYCK.

OFERTA ESPECIAL.

Sólo durante este mes.

He aquí una breve demostración de la importancia de las rebajas efectuadas por Don JULIO en el Studio Fotográfico.

6 fotografías 5x7 c/e —— **3.00**
Rebajadas de 5.00

3 fotografías 8x10 c/e —— **6.00**
Rebajadas de 12.00

6 fotografías 8x10 c/e —— **11.00**
Rebajadas de 15.00

6 fotografías 12x16 c/e —— **17.00**
Rebajadas de 20.00

QUINTO PISO

El Encanto

Se celebrarán hoy en el Supremo las vistas de 4 procesos por hechos de sangre, uno de ellos por homicidio

En dos de las causas se pide la aplicación de la amnistía de Diciembre para los procesados. Señalado el juicio de 2 hermanos acusados de estafar más de $3,000 a una firma

Para esta tarde a la una tiene señalada la Sala de Vacaciones del ribunal Supremo las vistas de cuatro recursos de otros procesos por hechos de sangre, en dos de los cuales se interesa la aplicación de la ley de amnistía de 23 de diciembre del pasado año. Helos aquí:

Recurso contra denegatoria de la citada amnistía por la Audiencia de Oriente en la causa contra Ramón Pupo, condenado a cadena perpetua por asalto y robo con homicidio de la jurisdicción de Urgencia, perpetrado el año 1936; sostiene el recurrente que su caso está comprendido en la reptida ley de perdón por ser su origen político-clasista; lo representa el Procurador Laureano Carrasco.

Recurso contra denegatoria de la misma amnistía por la Audiencia de Oriente en causa contra Antonio Crescenio P. Pérez Montaño, condenado a reclusión temporal por homicidio, disparo y lesiones; lo defiende el doctor Manuel Borbolla y es acusador personado José Anaya; pide la aplicación de la referida ley de perdón, alegando que el delito fué de origen político-social.

Recurso de Ernesto Domínguez Suárez, en causa por homicidio y disparo, condenado por la Audiencia de Matanzas a reclusión temporal, representándolo el Procurador Francisco Villaverde.

Y recurso de Luis Cortés, condenado por la Audiencia de Oriente en causa por homicidio, representándolo el Procurador Calixto García Hernández.

El juicio contra dos hermano acusados de estafa

La Sección Segunda de la Sala de Vacaciones de la Audiencia tiene fijaod para esta tarde el juicio contra los hermanos Raúl y José García Pérez, acusados de estafar más de tres mil pesos a una entidad mercantil de esta plaza, y para quienes pide el Fiscal la pena de presidio correccional, defendiéndolos el doctor Francisco M. Casado.

Juicio por homicidio contra un Ex militar

La Sección Segunda de la Sala de Vacaciones de la Audiencia tiene fijado para esta tarde el juicio contra el ex militar Manuel Pardal, señalado como autor del homicidio de Mario Ponce y lesiones graves a Segundo Honorio García, chofer del cual era ayudante dicho Ponce, en San Lazáro y Ventro el el 19 de septiembre de 1933. Interesa el Fiscal que Pardal sea castigado con la pena de diez y nueve años de reclusión, por delito complejo de homicidio, disparo y lesiones, y el acusador particular doctor M. Escobar, que se le impongan veinte años de reclusión, fijando ambos la indemnización a favor de los familiares de la víctima en (cinco mil pesos). Defiende a Pardal el doctor Carlos R. Menció, el cual alega que su patrocinado obró en legítima defnesa de su integridad personal al ser atacado por Ponce y García injustificadamente, teniendo necesidad de repeler la agesión con el rifle de reglamento que portaba.

Las horas de Audiencia

Conviene recordar que en las presentes vacaciones de los Tribunales tanto la Audiencia como el Tribunal Supremo laboran por la tarde, de doce a cinco, sin que haya distingo alguno entre una Sala y otra, como época normal venía ocurriendo en la Audiencia. Los juicios orales de las causas de la Sección Segunda de la Sala de Vacacines, —Salas Primera, Segunda y Tercera—se celebran en el local de la Sala Tercera de lo Criminal; y los de la Sección Tercera, —en Salas Cuarta y Quinta—, en el local de la Sala Segunda de lo Criminal, con inclusión, desde luego, de los asuntos de Urgencia, que son de la competencia de la Sala Quinta de lo Criminal, como es público.

La tarifa de impuestos rebajada a los mesilleros no entrará en vigor hasta el próximo ejercicio fiscal

Se aclara que como fué aprobada en 15 de Febrero y ya en esa fecha estaban hechos los cálculos presupuestales, no surtirá sus efectos en este año económico de 1937-38

Pese a la festividad oficial del día, el activo Jefe del Departamento de Impuestos Municipales acudió ayer a su despacho, donde atendió diversos asuntos de urgencia.

Terminada la tramitación de los mismos, los periodistas le entrevistaron en busca de noticias.

—¿Algo nuevo, doctor Lancís?

—Poca cosa. Que se está haciendo un estudio para disminuir el número de los Interventores que actúan cerca de los contribuyentes morosos, ya que al prescribir el año fiscal de 1934-35, su labor disminuye mucho.

—¿Cuántos hay ahora en ejercicio?

—Ciento veinte.

—¿Y se proyecta...?

—Dejar la mitad. Y aun los que quedan, tendrán que realizar una labor metódica, despachando cada día dos o tres expedientes, entre los cuales habrá siempre uno de «sorpresa»...

—¿Cómo?

—Sí, quiero decir, fallido o al corriente, que por error aparezca entre los morosos pendientes.

Un colega habla entonces del problema de los Mesilleros de los Mercados, que se niegan a abonar su contribución al fisco municipal porque Impuestos desconoce la tarifa rebajada que votó al efecto el Consistorio y sancionaron el señor Alcalde y el Secretario de Gobernación.

—Es una injusticia, dice.

El doctor Lancís protesta.

—Nada de eso, señor Lo que ocurre es simplemente esto; ese acuerdo, reduciendo a $12.50 anuales la cuota de los Mesilleros, fué adoptado después del 15 de febrero ppdo., por lo que afecta a los cálculos presupuestales hechos para el presente ejercicio.

—¿Y entonces?

—Según la ley, no surtirá efectos hasta el próximo año fiscal.

—Pues el concejal Cossío del Pino no lo entiende así.

—Es muy sensible—concluyó el Dr. Lancís—pero la ley es la ley...

Inaugurada oficialmente la temporada del Balneario

El pasado domingo y con lucida ceremonia, fué inaugurado oficialmente la temporada presente del Balneario Infantil Municipal, que tiene inscriptos ya unos 1,893 niños.

Al acto asistieron el Alcalde y su señora; el doctor Oscar Edreira; el Director del Balneario; altos Jefes de la Administración y un sin número de personas, en su totalidad padres de los niños que recibirán este servicio.

Desde hoy a las siete de la mañana hasta las seis de la tarde, en dos turnos, recibirán los niños inscriptos los beneficios del balneario, los cuales en su mayoría irán acompañados de sus familias, que han sido sometidos a un examen médico a fin de conocer su estado de salud.

Grandes proyectos

Nos expuso el doctor Edreira numerosos proyectos en cuanto a la labor que desarrollará el Departamento de Asistencia y Previsión Social en el ejercicio de 1938-39, creando zonas infantiles para que la niñez falta de grandes parques tengan varias horas de esparcimiento en distintas calles de la ciudad las que se cerrarán a determinada horas del día.

Igualmente se crearán las creches por zonas, para que todos los padres tengan a poca distancia el centro educativo donde dejan a su niño, mientras realizan sus labores diarias.

También se instalará en cada creche un «solarium» para lo cual la Administración adquirirá grandes locales de una sola planta adaptándolos de manera que reciben este beneficio unos 100 niños en cada establecimiento.

Biblioteca y salas de lectura

Este año se implantarán dos salas de lectura, al igual de las que están instaladas en Jesús del Monte y Cerro, así como se estudia la manera de construir la Biblioteca Municipal de mayor local a la que actualmente se encuentra en la calle de Neptuno.

El doctor Beruff Mendieta tiene el proyecto de realizarla en el Parque Trillo, destinando una mitad para edificio y la otra mitad para un parque más moderno y de mayor esparcimiento para la clase pobre de la ciudad.

Dicta muchas altas amillaramiento Municipal

En su sesión del sábado, que fué muy laboriosa, la Junta de Amillaramiento Municipal decretó numerosas altas de fincas urbanas, con lo cual contribuye de manera decisiva a aumentar la recaudación del Municipio por ese Concepto.

Entre las altas aprobadas, figuran las siguientes fincas: Pasaje entre 26 y 28 de José González Maciá, la Junta ordenó comprobar esta finca. Calle 5a. número 302, esquina a D, de Carmen Villalón, de Cosculluela alta, desde el primer trimestre de 1938-39 con la renta de $85.00. Rosell sin número Calvario, de José Castillo Rodríguez, alta desde el primer trimestre de 103536 con renta de $5.00. San Anastasio entre Dolores y Concepción, de Compañía de Crédito Industrial y Comercial S. A., se acordó fueran unidos a este expedientes los antecedentes del mismo. Santa Fe entre Carretera de San Agustín y San José, Arroyo Naranjo, de Daniel Roca Segú, alta desde el primer trimestre de 1935-36 con renta de $4.00. Santa Catalina 705 entre Figueroa y D-Strampes, de Siomara H. de Mendoza, alta desde el segundo trimestre de 1938-39 con renta de 45 pesos. Salud Pasaje entre Espada y Hospital, de Antonio Gonzalo Pérez y Pérez, desde el segundo trimestre de 19[38]-39 con renta de 85 pesos mensu[ales]. San Francisco 57-C entre Jove[llar] y Vapor de Carlos Malgaret y A[gui]lar, alta desde el segundo [trimes]tre de 1938-39 con renta de $[...] San Carlos letra B, entre Estrell[a y] Malopa, de Molesto Cao Sánch[ez] Rudesindo Varela, alta desde el [se]gundo trimestre de 1938-39 con [ren]ta de $202.00.

Algunas altas más

Igualmente fueron dados de [alta] otros inmuebles: Soto número 17 [en]tre Ulacia y Pasaje 2da. Juanelo, [de] Juana Francisca Herrera Carrico, alta desde el primer trimestre [de] 1935-36 con renta de $3.00 mensua[les]. Trespalacios sin número [de] J. Alonso y Teresa Blanco, de [Mar]tín Gordillo Rodríguez, alta [desde] el primer trimestre de 1938-39, [con] renta de $20.00 mensuales. Calle [...] número 109 entre Paseo y A[...] Apostolado del Sagrado Corazón [de] Jesús, alta desde el cuarto trim[estre] de 1937-38 con renta de 500 p[esos] mensuales. Villegas 32, entre E[...] drado y Progreso, de Ana María [Gon]zález de Salcedo. alta desde el [se]gundo trimestre de 1938-39 con [ren]ta de $102.00 mensuales. Villegas [...] entre Muralla y Sol, de Jesús P[...] Vázquez, alta desde el segundo [tri]mestre de 1938-39 con renta de [...] pesos mensuales. Calle 29 núm[ero] 209, entre 15 y 17, de Ondina de [Ar]mas de Pantin, alta desde el [...] trimestre de 1938-39 con renta [de] $100.00. Calle 20 número 211 [entre] 15 y 17, de Ondina de Armas de P[an]tín, alta desde el primer trim[estre] de 1938-39 con renta de $100 [men]suales. Calle 29 entre A y B de [Jo]sefina de Sola y Vila, alta desde [el] segundo trimestre de 1937-38 [con] renta de $150.00 mensuales.

Cúmplese hoy un año de la muerte de Don Ricardo Dolz Arango

Su sobrino Dr. Enrique Dolz evoca su memoria en magníficos párrafos

«En esta fecha, en la que se cu[m]ple un año desde el fallecimiento d[el] doctor Ricardo Dolz y Arango, tó[ca]nos evocar un recuerdo de car[iño], de admiración, de respeto y de g[ra]titud, en nombre propio y en el [de] tantos otros, que lo conocieron, [lo] trataron y que de él recibieron [sus] consejos y su generosa ayuda nu[nca] denegada.

«Su personalidad vigorosísima, [con]junto de voluntad férrea cerebro [lu]minoso, profunda y vasta cult[ura], nobles sentimientos e inquebrant[able] lealtad a sus principios, se manif[es]ta en una variedad de actividad[es] simultáneamente desenvueltas [...] para solo perfilarlas se necesitar[ían] muchas cuartillas, que harían [...] este artículo de sus límites pro[pios]. Rara será la persona a quien la e[vo]cación de este nombre no le tra[iga] a la memoria la figura de un ho[m]bre dotado de facultades verdad[era]mente excepcionales, por la mar[avi]llosa conjunción de aptitudes in[te]lectuales y virtudes morales que [en] él se daba.

«Desde la Universidad, a la que tenía un cariño profundo, que, ha[sta] los últimos momentos de su vida, [no] llegó a entibiarse, a la que ded[icó] los mejores años de su vida y pr[o]blemente el mayor tiempo de sus a[c]tividades, desarrollando allí su lab[or] fundamental; desde su escaño en [el] Senado de la República, el cual [ob]tuvo, en representación de su pro[vin]cia de Pinar del Río, en 5 de ma[yo] de 1902, y estuvo ocupando, casi [sin] interrupción, por distintas provinc[ias] hasta su muerte y donde libró [in]numerables debates parlamentari[os]; desde los estrados judiciales, test[igo] de luminosos informes jurídicos; desde la tribuna política que mo[vió] con su brillante y fecunda imagi[na]ción y fácil palabra; desde to[dos] estos ángulos desplegó una labor [in]telectual difícil de superar si no d[e] igualar.

«Sólo quien lo ha visto dar [una] conferencia de una hora en la c[á]tedra universitaria, informar, [...] horas después, ante el Tribunal S[u]premo de Justicia, salir para el S[e]nado a tomar parte en movido deba[te] y pronunciar por la noche un di[s]curso en una asamblea política, pu[ede] de apreciar el enorme esfuerzo q[ue] era capaz de realizar aquella men[te] privilegiada.

«Esa labor, académica, parlamen[taria], profesional y política, ha si[do] analizada en brillantes panegíri[cos] pronunciados, en el Senado, por R[a]món Zaydín, Ramón Vasconcelos [y] Agustín Acosta; en la Universida[d] por Pedro Cué y Alberto del Junco [y] en el Instituto Nacional de Reform[a] y Previsión Social, por Marino L[ó]pez Blanco; pero, al lado de ese [vi]gor intelectual había otro aspecto [de] su personalidad que conocieron, [en] toda su belleza, los que tuvieron [la] fortuna de tratarlo íntimamente, [la] extraordinaria bondad de su alm[a]. Cosa, a veces rara en hombres ha[bi]tuados y templados al combate, e[ra] capaz de una inmensa ternura y co[m]miseración para la humanidad s[u]friente. No era extraño verlo m[uy] preocupado y contrariando con la d[i]ficultad de no poder complacer a [un] humilde sirviente, que le pedía u[na] recomendación para un hijo, que p[or] graves conturbaciones en el pa[no]rama político de su país, que su la[r]ga experiencia le hacía contempl[ar] con gran serenidad; y su alma, [in]clinada a dar a cada cual lo q[ue] merecía, sufría hondamente con [el] espectáculo de las injusticias hum[a]nas.

«Al recordar, en el aniversario [de] su muerte, a este hombre superior, [al] evocar aunque sólo en breves tra[zos] su vida rectilínea proba y fructíf[era] en enseñanzas, no sólo le rendi[mos] un merecido homenaje, sino que [con] su evocación, lo señalamos a sus c[on]ciudadanos como ejemplo digno [de] seguir y de imitar en todo tiem[po]».

Enrique Dol[z]

Actos universitarios en memoria [de] Dolz.

La Universidad de la Habana [ce]lebrará hoy algunos actos en mem[o]ria del doctor Ricardo Dolz.

Por la mañana los estudiantes [de] la facultad, los que fueron sus dis[cí]pulos, y los profesores, sus compa[ñe]ros visitarán su tumba en el Cem[en]terio de Colón para depositar u[nas] flores sobre ella como prueba de [re]cuerdo vivo.

En el Salón de Profesores del edi[fi]cio «Antonio González Lanuza» te[n]drá lugar a las cinco de la ta[rde] otro acto, en el que harán uso de [la] palabra el doctor Alberto del Jun[co] profesor de Derecho Procesal ta[m]bién, y el presidente de la Asociac[ión] de Estudiantes de Derecho, Guill[er]mo Rodríguez Narezo.

No podía la facultad de Dere[cho] Civil dejar pasar esta fecha de [...] de julio sin celebrar estos actos, [re]cordando que un día como el [de] hoy, el año pasado, se vistió de l[uto] toda conmovida despidiendo [...] siempre en una manifestación [de] duelo que fué nacional, al maes[tro] que diera a través de sus larguís[imos] años de catedrático todo calor [...] Alma Máter, que ha escrito su no[mbre] años de catedrático todo su calor [...] de uno de sus hijos predilectos.

SECCION 9A

TELEFONOS:
Dirección M-2856
Jefe de Redacción M-1287
Sección de Sports. M-7912

DIARIO DE LA MARINA

TELEFONOS:
Quejas M-7911
A. Clasificados . . M-7915

SECCION 9A

AÑO CVI — ACOGIDO A LA FRANQUICIA POSTAL — LA HABANA, MARTES, 5 DE JULIO DE 1938 — EL PERIODICO MAS ANTIGUO DE CUBA — PAGINA QUINCE

LA ACTUALIDAD

La confesión de Negrín

«La guerra la tenemos perdida. Ni aun contando con una reacción vigorosísima de las organizaciones obreras y de las otras clases sociales, podríamos restablecer la situación. Todo está deshecho. Dígalo así a su gobierno y al mismo tiempo adviértale que en la defensa de la «democracia» y la «libertad» hemos agotado todas nuestras posibilidades».

Así dijo Negrín al Embajador de Francia al caer Lérida y ante las victorias obtenidas por las huestes de Franco en el Maestrazgo.

Tras estas palabras trágicas, parecía que iba a venir la rendición absoluta de los rojos. Pero se opusieron a ello la Confederación Nacional del Trabajo, la Federación Anarquista Ibérica y sobre todo los stalinistas y todo se redujo a un cambio en el gobierno de Barcelona del que eliminaron a Prieto, propicio al cese de la guerra. Se constituyó un gobierno sindical donde figura, nada menos que como ministro de Justicia, el atracador de Bancos, González Peña. Es verdad que en el mismo ministerio había estado antes García Oliver, presidiario por doble crimen de robo.

El gobierno rojo anterior era, según Negrín, el de la «Victoria». El actual es, según él mismo, el de la «Guerra». El de la «Guerra» hecha en su mayoría por adolescentes. El de la «Guerra» en que las masas infelices siguen muriendo a montones en los frentes y en la retaguardia, son asesinados en las calles de las ciudades por sus camaradas, como conspiradores y como espías. Todo eso, sin contar los que sucumben de hambre, de miseria y de angustia.

Hemos de advertir que cuando Negrín hizo su confesión de pánico, al Embajador de Francia, aún no había sido liberado Castellón de la Plana ni estaban las tropas nacionalistas a nueve leguas de Valencia, ni el gobierno francés había cerrado la frontera pirenáica. Pero los esbirros de Stalin piden más sangre. Hay que seguir defendiendo con vidas del infeliz miliciano arrastrado por la fuerza al matadero, esa «democracia» y esa «libertad», mientras los cabecillas y los jefecillos rojos unos pasean su sardanapalismo por las calles de París, y otros compran ya los suntuosos hoteles en donde han de refugiarse cuando suene la hora de la huída. González Peña, el asesino y el ladrón de la Revolución de Octubre y el cobarde de siempre, pide todavía más víctimas a su «democracia» y a su «libertad». Nunca estas palabras, a pesar de haberse abusado tanto de ellas, fueron más escarnecidas y envilecidas. Nunca vinieron más a menos que en la boca de los forjadores del terror y de las checas asesinas y de los organizadores de todo el pistolerismo y de todo el gangsterismo regados por el mundo.

¡Democracia y libertad que especulan con el sufrimiento, con el dolor, con la tortura y con las vidas de sus camaradas! ¡Democracia y libertad que explotan la ignorancia de éstos para engañarlos miserablemente con patrañas de todas clases! ¡Democracia y libertad que, con tal de tener un asidero a qué agarrarse en su naufragio, no tienen reparo ninguno en suscitar las iras de una noble nación ni en atacar hasta a uno de los pueblos que con más afecto y mayor eficacia han ayudado a los que tan inmerecidamente las invocan!

Pero se ha conseguido algo. Se ha logrado que Negrín haya confesado paladinamente su derrota. Lo demás *no es* más que la desesperación de la agonía.

León ICHASO

HA VUELTO A INTENSIFICARSE EL PASO DE ARMAS Y MUNICIONES POR EL TERRITORIO FRANCES, CONSIGNADAS "EN TRANSITO" PARA LA ESPAÑA ROJA

SEIS MIL NIÑOS ESPAÑOLES HAN SIDO REINTEGRADOS A LA ESPAÑA NACIONALISTA POR GESTIONES DEL VATICANO

En dos departamentos secretos de un jefe rojo fueron hallados 9,440 brillantes y otras piedras valiosas

Por medio de una orden dictada por el Gobierno rojo de Barcelona se dispone que los nuevos reclutas que desde ahora se alisten tendrán que llevar su ropa y su equipo

CIUDAD DEL VATICANO, julio 4 (SE) Osservatore Romano» publica un informe de la oficina creada en Bilbao por la Santa Sede para la repatriación de los niños vascos enviados a país extranjeros por los dirigentes rojos, ante el derrumbamiento del frente Norte, según el cual resulta que el encargado de negocios de la Santa Sede logró encontrar el paradero de más de 6.000 niños.

Se descubre un tesoro en poder de un jefe bolchevique ....

PARIS, julio 4. (SE).—Se sabe que la policía roja ha descubierto en un departamento secreto de un jefe bolchevique un tesoro de gran valor en objetos de oro y piedras preciosas.

En una caja fuerte se descubrieron 9.440 brillantes y diamantes con un peso de 1.775 quilates y un valor aproximado de un millón de pesetas.

En otro escondite se descubrieron 675 aguas-marinas, 23 esmeraldas y 91 turquesas.

El culpable fué detenido y las joyas decomisadas.

El gobierno rojo ya no puede equipar a sus reclutas

BERLIN, julio 4. (SE)—de Barcelona, el ministerio de la Guerra bolcheviques ha publicado una orden según la cual los nuevos reclutas tendrán que proveerse ellos mismos de una manta de lana, calzado, polainas, etc., porque, desde ahora la intendencia del ejército no podrá suministrar dichos artículos.

IRUJO EN PARIS

PARIS, julio 4. (SE) Ministro sin cartera del comité rojo de Barcelona, ha llegado a esta ciudad.

En Perpignan fué interrogado por un periodista, al que dijo cínicamente que en la zona roja el apaciguamiento religioso había sido logrado.

BRUSELAS, julio 4. (SE).—Procedente de París ha llegado a esta capital el ex presidente del «Gobierno» Aguirre, quien seguidamente se trasladó a Lovaina, donde reside su mujer, a fin de acompañarla a París, en cuya ciudad ingresará en una clínica.

Paso de pilotos instruídos en la U. R. S. S., por Constanza

BUCAREST, julio 4. (SE).—A bordo de un barco francés han pasado por el puerto de Constanza, con dirección a Marsella, para continuar a España, ochenta jóvenes pilotos.

En el momento de la salida del barco se produjo una escena que prueba que algunos de estos jóvenes, instruídos en la URSS, no están seguros de la bondad de las tareas comunistas ni de la causa de Barcelona. Efectivamente, en cuanto el barco salió del puerto, dos de los jóvenes pilotos se arrojaron al agua desde el puente del barco, que continuó su marcha. Los dos pilotos, recogidos por un remolcador de la Marina rumana, han expresado sus deseos de continuar el viaje a la España nacional y no para la roja.

El agente diplomático de Franco tomó a los dos jóvenes bajo su protección.

Un animado aspecto de la inauguración de los comedores organizados por el Auxilio Social en la Habana. En la foto aparecen los niños sentados a la mesa, servidos y atendidos por las abnegadas señoritas, con toda la devoción y el cariño de la España Azul.

FUERON EFECTUADAS SETENTA DETENCIONES

PERPIGNAN, julio 4. (SE.) — Por la prensa marxista llegada a esta ciudad, se ha tenido conocimiento de que el Comité rojo de Barcelona, obedeciendo ciegamente las órdenes de Moscú, ha detenido a más de setenta personas, entre ellas veinte mujeres, acusándolas de «agentes de Franco», y miembros del Socorro Blanco, pretendiendo montar un proceso de carácter sensacional con objeto de aterririzar todacía más a la población civil, que se desenvuelve en un ambiente de constante inquietud.

Las estaciones francesas de Boulou, en los Pirineos Orientales, de Carol y Cervere son usadas para el tráfico

Las dimensiones y potencia de los tractores, hasta ahora desconocidas son tales que se ven obligados a seguir por rutas especiales desde los puertos franceses a Cataluña

PERPIGNAN, julio 4. (SE).—El contrabando de armas en la frontera de los Pirineos, acaba súbitamente de volver a ocupar el lugar que tuvo durante tantos meses, en el primer plano de las preocupaciones internacionales. Tanto es así, que a él se subordina la reanudación de las negociaciones franco-italianas.

Se dice también que, después de un período de relativa calma, la frontera vuelve a conocer la fiebre de los grandes convoyes. Esto no sorprende a los que en los Pirineos orientales están encargados del tráfico de armas con destino a la España roja.

Es, en efecto, el único departamento de los Pirineos orientales por donde se ha efectuado durante todo este invierno y con mayor intensidad aun, durante la primavera, el aprovisionamiento de la España roja. El resto de los Pirineos es, ya se sabe, intransitable o sin medios de comunicación.

Mercancías en tránsito»

El ferrocarril que a través del Rosellon conduce hacia la España roja, es un enorme río de armas y municiones.

La prensa local, los enviados especiales de los periódicos franceses y extranjeros, han consagrado a este aprovisionamiento colosal, numerosos artículos. Las expediciones son efectuadas a la vista de la Administración de Aduanas, que con su colaboración, puesto que el tráfico consiste en mercancías procedentes del extranjero y desembarcadas en El Havre o en Burdeos, que viajan bajo la salvaguardia de la fórmula llamada « de tránsito internacional», atraviesan Francia entera.

Se sabe que cuando una mercancía viene de un país extranjero, para dirigirse a otro país atravesando Francia, los vagones están sellados y no se tocan en suelo francés. La Aduana asegura su vigilancia a través del país, hasta la frontera destinataria, a fin de que no se aproveche el viaje para desembarcar clandestinamente mercancías en Francia.

Es empleando este procedimiento, como la guardia oficial de las Aduanas francesas permite el paso de numerosos camiones americanos desembarcados en El Havre, que son enviados por ferrocarril hasta la estación de Boulau (Pirineos Orientales), donde se les carga para ser conducidos a España, por choferes españoles, que llevan uniforme militar.

La segunda estación utilizada para las operaciones por vía férrea, es la de la Tour de Carol, donde los trenes completos de vagones herméticamente cerrados y envueltos en cubiertas verdes, con sólidas cuerdas, se suceden varias veces por semana. Es a este frecuente paso, a lo que se deben los bombardeos de Puigcerdá. El último ataque aéreo sobre la villa fronteriza, dió los siguientes detalles curiosos:

En el curso de una noche, la estación de la Tour de Carol fué invadida por numerosos trenes procedentes casi todos de Burdeos y pesadamente cargados. Estos trenes ganaron rápidamente la España roja. Los responsables del aprovisionamiento, suponiendo que no habría bombardeos esa noche, puesto que los había habido la tarde anterior, se dedicaron a pasar activamente todos los convoyes.

La tercera estación es Cervere, donde la violación de la no intervención está en su apogeo. Los trenes franceses antes de la revolución, pasaban hasta Port Bou y allí desembarcaban sus mercancías. Ante la frecuencia de los bombardeos de la ciudad, los aduaneros franceses rehusaron acompañar los trenes a Port Bou por lo que ha habido que efectuar durante varios meses un transbordo en Cervere. Este ha tenido una amplitud extraordinaria en las últimas semanas, resultando verdaderamente escandaloso el transbordo de las grandes cantidades de mercancías solicitadas por la España roja.

Los trenes completos entran en la España roja con seguridad. Van cargados, sobre todo de mercancías rusas que desembarcan en Burdeos para ser transportadas en los Pirineos Orientales, indiferentemente por tren o por automóvil. Estos vehículos tienen dimensiones desconocidas hasta la fecha, amás se habían visto tractores de tanto tonelaje y de tan gran potencias. Tal es su altura, que al poner sobre ellos las cajas con las mercancías, se ven obligados a seguir un itinerario particular, a partir de Tolouse, porque no podrían pasar sobre los puentes del ferrocarril, entre Narbonne y Perpignan. En consecuencia, tienen que hacer el viaje por vías secundarias principalmente por el puerto de La Batalla, entre Estagel y Millas, en los Pirineos Orientales a pesar de los numerosos virajes y de las numerosas curvas que existen en el camino. Se evita también la travesía de Perpignan, pasando por Thuir, para llegar a la frontera del Perthus, después de un viaje inverosímil. Al lado del chófer van siempre aduaneros franceses de uniforme. Estos camiones transportan por lo general carros de asalto. Uno de ellos volcó cerca de Agen y todos sus habitantes pudieron admirar durante algunas horas un tanque volcado sobre la carretera. Otras cajas gigantescas llevan aviones desmontados en tres o cuatro trozos solamente y numerosos roselloneses han podido identificar estos aparatos, a través de las junturas abiertas en ellas.

Como las necesidades de la España roja aumentan de día en día, se han multiplicado los medios de transporte y es así como han llegado al pequeño puerto de la Nouvelle, en el departamento de L-Aude, numerosas cajas idénticas que fueron embarcadas bajo pabellón inglés, pero perteneciendo a varios armadores que habían sacado un permiso en Londres para beneficiarse de la neutralidad. Entre la tripulación de los barcos ingleses, no figura ningún marinero u oficial de la marina mercante británica.

Las armas y municiones prohibidas por los acuerdos de la no transportadas a España clandestinamente.

También todos los días, sin interrupción, pasan convoyes de camiones cisternas por el Perthus. Todos ellos llevan petróleo procedente de los depósitos de L-Aude y de L-Herault instalados en la Nouvelle, en Sete, en Frontigman o en el Balaruzles-Bains.

Dr. ROSATI
DENTISTA
O-Reilly 67 — Tel. A-9422

TOMATE
RAFEL
TRIPLE-CONCENTRADO

Y DIJO UN DELEGADO CATALAN...

«La lucha es en España entre los no productores privilegiados y los productores no privilegiados.»

Se fué D. Florimondo por ahí... Todos los personajes Florimondos son a estas horas franceses; yo pienso que no queden Florimondos en ninguna otra parte de la tierra. El nombre en castellano no es bonito, pero es precioso en francés. Digámoslo en francés, para probarlo:

—Se fué Monsieur Florimond...

Se fué de Nueva York, yo no sé a dónde, no lo consigna la historia. Consigna, en cambio, que con tal motivo, hubo una fiestecita democrática, y que en la fiestecita hubo un discurso, democrático también, de un señor Delegado catalán que se llama Lleó Dally, enviado a Nueva York para los consiguientes menesteres. Conste que este Lleó no es conocido; no era de los Lleós clasificados que andaban por España tiempo atrás, y hay que suponer la pena con que debió salir de Cataluña para desempeñar un cargo incógnito, al saber que en las huestes del gobierno están multitud de niños que no pudieron marcharse de delegados de ninguna cosa por carecer de recomendaciones. El deber, sin embargo, es el deber: ellos caen como niños en el frente, y él lucha en Nueva York como un lleó...

En obras españolas de «astrakán», había comparaciones formidables para significar las frigideces de ciertos temperamentos. Las cosas de García Alvarez...! Las ocurrencias de Paso...! Los chistes de Muñoz Seca, que ahora, en poder de los rojos, le costaron la vida; al parecer...! Una comparación contaba así:

—Se tira ese señor de una ventana un medio día de Agosto, y es como si nevase de repente...!

Pues este Delegado es hombre igual: temperamento pensativo y firme, de una maravillosa rigidez. No quiero decir con esto que se vaya a tirar de una ventana; pero quiero decir que en su discurso tuvo afirmaciones gélidas que habrán preocupado a Barcelona. En las comparaciones de astrakán, quizás se le presentara como un motivo de ruina para los que fabrican «durofríos». Ello es que el Delegado catalán del gobierno de Negrín sabe analizar con calma y sabe resolver con discreción... Algunas de sus frases son famosas:

—Países que destruyen bibliotecas —dijo con profundísimo criterio— países que conducen al exilio a sus sabios más ilustres, y países que someten a una dura censura literaria el arte y la información, no representan en manera alguna la aspiración de nadie que se diga persona civilizada, con sentimientos humanos!

Qué tremenda verdad la de esta frase, ya echada en cara al gobierno que fué primeramente de Madrid, que fué después de Valencia, que es ahora de Barcelona, ya echada en cara infinidad de veces! Están en ese gobierno los hombres que quemaron en Octubre la Universidad de Oviedo con las tres bibliotecas que tenía —Biblioteca general, Biblioteca de Derecho y Biblioteca de Letras— además de otras grandes Bibliotecas como la de los Padres Dominicos y la del Seminario Conciliar, sin contar el Archivo de la Audiencia y otros varios archivos de interés. Están en ese gobierno, los que quemaron ahora, en cuanto el movimiento se inició, infinidad de Archivos eclesiásticos y Archivos particulares, destruyendo a la vez las Bibliotecas que no consideraban de su gusto, malbaratando las públicas, y robando las privadas. Mientras, los hombres de ciencia, de significación y de prestigio que incluso figuraban a su lado antes de que empezara el movimiento, han tenido, en efecto, que escapar, y han tenido que dar, amargamente, como lección para el mundo, la triste confesión de su pecado de equivocación tristísima... Y mientras, vive la prensa en toda la zona roja bajo una absolutísima censura de esclavitud oficial impuesta desde Moscú, en tanto que para el arte no hay censura en verdad, porque no hay arte, pero hay destrucción vigosa, de bestialidad inmensa y de ferocidad inconcebible que arrasó infinidad de monumentos, quemó infinidad de imágenes, rompió infinidad de joyas, rasgó infinidad de cuadros sin contar las también infinidades de tesoros de este género, patrimonio de la raza, que vendieron cuadrillas de ladrones del gobierno de Madrid, a las otras cuadrillas de ladrones de París y de Moscú, de Londres y de New York. No representan, quienes hacen esto, la aspiración de nadie que se diga persona civilizada. Tampoco la representan los gobiernos que son cómplices suyos, y que olvidan asimismo —como dijo asimismo en este acto el señor Delegado catalán— que la guerra de España está entablada entre los no productores cargados de privilegios, y los pobres productores desprovistos de todo privilegio... Esto es, entre los jefes socialistas, y los jefes comunistas, y los jefes anarquistas, y los jefes políticos bribones, mangantes de profesión, que jamás se ocuparon de otra cosa que de encandilar al pueblo para que no se fijara en su vida de grandes sanguijuelas, mientras él se moría de hambre, entre todos estos jefes, que monopolizaban los negocios, los cargos y los enchufes, y la desventurada clase media y los obreros cansados de la explotación de todos, que reclaman justicia y libertad...!

Todo esto es cierto, indiscutiblemente. El señor Delegado catalán, de todo esto aplicó la parte buena al gobierno de los Prieto, de los Araquistain, de los Ossorio... no-productores de siempre, que llevan sus privilegios hasta tener a sus hijos de señoritos bien donde les place, mientras obligan a morir en lucha para que les defiendan las espaldas a obreros de dieciocho años, productores infelices, hijos de productores infelices... Hizo eso el delegado catalán, pero fué por disimulo. De todos modos, ya se ve bien claro que todas las democracias que están contribuyendo a esta tragedia de la parte del gobierno, están cometiendo un crimen, no ya solo de lesa humanidad, sino también de lesa estupidez.

Pedro FARIA.

HOTEL BRISTOL

«Precisamente en el mejor lugar»

Cocina sana como en la misma casa. Fresco como el campo. Cómodo, agradable, familiar. Clientela escogida. Cada habitación, equipada con colchones «Simmons», tiene baño completo, agua fría y caliente y teléfono.

Precios moderados. Ambiente muy indicado para los clientes del interior.

Cía. Hotelera Bristol, S. A.
AMISTAD Y SAN RAFAEL
TEL. M-9831.—HABANA

Inaugurado con magnífico éxito el primer comedor infantil bajo el patronato de "Auxilio Social"

Se encuentra establecido en Chacón y Habana y tiene bastante capacidad. Un bello discurso de Villanueva. Lindas damitas prestan su concurso a esta hermosa obra

El domingo 3 de julio fué inaugurado con toda solemnidad y entusiasmo el primero de los comedores infantiles que se propone instalar el Auxilio Social» en la Habana, según se ha venido anunciando. El local, situado en la esquina de las calles de Chacón y Habana, se vió muy concurrido, asistiendo distinguidas personalidades, entre ellas el Ministro de la España Nacional, Don Miguel Espeliús y nuestro Director Dr. José I. Rivero.

Comenzó el acto con la bendición del local, acto celebrado con todo recogimiento y respeto en el que actuó el R. P. Marín, de las Escuelas Pías de Guanabacoa. A continuación improvisó un bello y sentido discurso el representante oficial de Auxilio Social», camarada Alejandro Villanueva, quien exaltó en párrafos brillantes la labor abnegada y altruista en la España Nacional del Auxilio Social», en España, cuando el primer comedor, dijo la admirable Mercedes Sanz Bachuiller: «Dadme un año de plazo. Un año nada más.»

«Un año nada más», esto es lo que pidió el camarada Villanueva. Y pidió tan corto tiempo para cumplir los amplios propósitos que animan a «Auxilio Social», porque se funda en el entusiasmo, en el patriotismo y en la constancia a toda prueba de los elementos que le secundan. Véase la admirable labor que ha realizado ese prodigio de administradores, que ha improvisado en menos de un mes el primer comedor, donde no falta ningún detalle: el señor Gorostiza, modelo de caballerosidad y honradez. Y ya que hemos citado su nombre no vamos a silenciar el del camarada Trueba, Tesorero de la nueva entidad, el de la señora Nivia Vázquez, Delegada de Auxilio Social», incansables y tenaces, así como el del señor García Gómez y otros muchos que desde un puesto modesto y secundario han contribuído con toda su mayor voluntad.

Pero esto nada sería, a pesar de ser tanto, si no se contara de antemano con tantas buenas y bellas señoritas de todas las clases sociales como a diario acuden a las oficinas de «Auxilio Social» a exigir un puesto en la vanguardia de de esta lucha contra el dolor y la miseria que «Auxilio Social», como continuación a la obra iniciada en España, se propone emprender en América. Para ellas sean las mayores alabanzas por su deseo de anonimato en el cumplimiento del deber, por su espíritu de sacrificio, sacrificio que de todos demanda la gravedad y la urgencia del momento actual.

Añadió el camarada Villanueva que todo el dinero de las aportaciones a la obra se hagan, por mediación de las cuotas de Socios Protectores o por obtención en fiestas o espectáculos públicos que a beneficio del «Auxilio Social» se celebren, se invertirá en Cuba, entre españoles residentes. Dijo, en prenda de buena fe, al hablar de esto, que si no bastaba la índole de la obra que se lleva a cabo, ahí estaban de manifiesto la caballerosidad, la hidalguía y la honradez de las personas puestas al frente de los puestos de mayor responsabilidad y elegidas entre las más representativas y de mayor arraigo de la colonia española.

La ovación delirante con que los asistentes respondieron a la oración cálida, viril y entusiasta del camarada Villanueva, demuestra hasta qué punto éste interpretó los deseos y los pensamientos del auditorio. Todos los que allí se congregaron sabían bien lo que en España significa el «Auxilio Social». La inauguración del primer local, ha sido, pues, un éxito rotundo, terminante. Brevemente esperamos oir de la inauguración del segundo, del tercero y del cuarto, de cuantos sean necesarios y la evolución y desarrollo del «Auxilio Social» permitan. Felicitamos a los organizadores, especialmente al camarada Villanueva, alma de la nueva obra y que por haberle comunicado el calor y ardentía de su afán de sacrificio y de su inmaculado patriotismo, ha podido rendir los óptimos beneficios que de la obra, en la Habana, han de derivarse.

VARIOS MINEROS QUEDARON SEPULTADOS VIVOS EN UNA MINA DE CHECOESLOVAQUIA

PRAGA, Checoelovaquia, julio 4 (Havas).—En la mina Ludwig, próxima a Moravaska, en Ostrava, ocurrió hoy una terrible explosión, a 500 metros de profundidad. Ocho mineros quedaron sepultados vivos, aunque cinco pudieron ser salvados, gravemente heridos. Se trabaja para rescatar a los otros tres

SE PROHIBE EN CHECOESLOVAQUIA LLAMAR REBELDES A LOS NACIONALISTAS ESPAÑOLES

BURGOS, julio 4. (AP).—El gobierno de Checoeslovaquia, accediendo a los deseos expresados por el agente general del Generalísimo Franco en Praga, ha dictado una orden prohibiendo el uso en la prensa y por radio de la palabra« «rebelde» refiriéndose al ejército nacionalista.

FRANCIA INFORMO A LA GRAN BRETAÑA SOBRE LAS ISLAS DE PARACEL

LONDRES, julio 4. (AP).—Se tiene entendido que Francia ha informado a la Gran Bretaña que ocupó el grupo de islas de Paracel en el mar de China, al sudeste de Hainan.

Tales islas pudieran utilizarse como bases para la aviación. Fueron ocupadas por un destacamento de policías annamitas.

los rojos en el frente de Cataluña sólo fué posible con los envíos de armas de Francia y afirma que los rojos no podrían sostenerse en Cataluña si no recibieran los enormes refuerzos enviados por Francia y por la U. R. S. S.

SUSCRIBASE Y ANUNCIESE EN EL «DIARIO DE LA MARINA»

DR. MANUEL VILLAVERDE
De las Universidades de Madrid y de La Habana.
Médico de la Clínica del Profesor Gregorio Marañón, de Madrid.
Medicina General. Secreciones Internas. Consulta previo turno.
Teléfono F-3532. — Calle 17 Número 11. — Vedado.

El terror continúa haciendo grandes estragos en Barcelona, siendo muchos los fusilamientos "por desafección"

Cinco hombres y una mujer que trataban de escapar por la frontera francesa, fueron detenidos y asesinados por los rojos. Los cadáveres aparecieron horriblemente mutilados

PERPIGNAN, julio 4. (SE.) — El terror continúa haciendo estragos en Barcelona.

Noticias directas de la ciudad catalana informan que en dos días han sido fusilados en los fosos del castillo de Montjuich, veinticuatro personas, entre ellas un sacerdote.

Negrín, a pesar de sus manifestaciones con vista a influir la opinión extranjera se ve impotente para poner coto a los instintos sanguinarios de comunistas y faistas, que son los verdaderos dueños de la situación en la zona roja.

Nueva ola de rumores

TOULOUSE, julio 4. (SE.)—Una nueva ola de rumores sensacionales se ha extendido por toda la región catalana. La crítica situación de Madrid constituye la base de estos rumores, creyéndose que está próximo el fin de la resistencia de los marxistas en la capital de España.

Públicamente se señalan como fundados síntomas de descomposición el que determinados elementos se hayan apresurado a abandonar la ciudad trasladando su campo de acción a Barcelona. Las Redacciones de los diarios «El Socialista» y «C N T», en pleno, haciendo caso omiso de las consignas de Negrín, velando por su seguridad personal, han abandonado a su suerte a los milicianos rojos que defienden los frentes manchegueños, estableciéndose en Barcelona, con la vista fija en la cercana frontera francesa.

Un expulsado

TOULOUSE, julio 4. (SE.) — El diputado de izquierdas José María Massip, ex director del diario «La Humainitet», ha sido expulsado del partido de Companys bajo la acusación de desafecto al régimen por haber publicado una carta en determinados periódicos extranjeros, en la que recomendaba a Prieto y demás compinches que dieran por terminada la lucha, ante el inminente triunfo del Ejército de Franco.

Cinco hombres y una mujer tiroteados por los carabineros al intentar el paso de la frontera francesa

PERPIGNAN, julio 4. (SE.)—Cinco hombres y una mujer, al intentar pasar la frontera para internarse en Francia, fueron tiroteados por los carabineros, que hirieron a uno de los hombres. Todos fueron seguidamente detenidos. Al herido se le remató de un pistoletazo.

Los demás hombres y la mujer fueron conducidos en una camioneta que se dirigía, según los carabineros, a la Seo de Urgell. Pero el vehículo regresó sin los fugitivos. A la mañana siguiente, se encontraron en un garage situado en los límites de las provincias de Lérida y de Barcelona cuatro cadáveres de hombres, y uno de mujer, horriblemente mutilados.

Sin la ayuda francesa no resistirían los rojos

ROMA, julio 4. (SE.) — «La Tribuna» dice en un artículo que el suministro de armas y municiones a través de los Pirineos para los rojos españoles ha alcanzado proposiciones gigantescas en estos últimos días, a pesar de la adhesión de Francia al restablecimiento del control en la sesión del Comité de No intervención, últimamente celebrado.

Añade que la última ofensiva de

Con el pretexto de supuestas averías los aviones rojos aterrizan en los aeródromos franceses tranquilamente

En el Boletín Oficial del Estado se ha publicado una disposición por la que se concede un nuevo plazo para efectuar el canje de los billetes no invalidados aún

PARIS, julio 4. (SE).—En un artículo que publica en «Le Journal», J. G. Fleury, dice entre otras cosas:

«La ley está hecha para los franceses, pero basta ser español—español rojo bien entendido—para gozar de los mismos privilegios que a nosotros se nos conceden.

Así varias veces, aviones de la España marxista con el pretexto de supuestos incidentes, han aterrizado sobre el aeródromo militar de Etampes.

El otro día, fué el avión de un tal Fulgur, domiciliado en Barcelona, el que aterrizó, después de haber probado su valor en la ruta Isties-París.

—Tenemos una avería, dijo por toda excusa uno de los seis ocupantes. Los militares de Etampes, que conocen bien esta añagaza de los pilotos rojos, les miraron irónicamente. Sabían bien que «K-14», no tenía ningún desperfecto y que los mecánicos simulaban un ligero desmontaje de piezas para una supuesta reparación.

Durante este tiempo, dos hombres transportaron al avión un pesado cargamento de maletas, preparado de antemano en un coche que desapareció rápidamente en la dirección de París, escapando así a toda investigación e inspección en las aduanas.

Ensayad, pobres franceses medios, pilotos de turismo, a aterrizar sobre un aeródromo no aduanero, sobre un aeródromo no militar. ¡Si queréis violar el reglamento, si queréis pasar la frontera de incógnito y sin hacer uso de ese documento que se llama pasaporte, no tenéis más que transportar misteriosas mercancías, que no deben ver ni los policías ni los aduaneros... Enrolaos para ello, en las milicias, y viajad en aviones españoles. La ley, no servirá de nada»!

El canje de billetes

BURGOS, julio 4. (SE).—El Boletín Oficial del Estado publica la siguiente disposición:

Orden del Ministerio de Hacienda ampliando la del 10 de julio de 1937, sobre canje de billetes, cuyo texto es el siguiente:

«La orden del 10 de julio de 1937, al regular con carácter general, el canje de los billetes no invalidados que traigan consigo los evadidos del campo enemigo, establecía un límite de treinta mil pesetas por persona. Y si bien nada aconseja variar lo dispuesto, el tiempo transcurrido desde aquella fecha, con el consiguiente agotamiento, en muchos casos, de las cantidades entregadas hace necesario una ampliación de la orden de referencia para las personas que hayan obtenido canje al amparo de la misma, con anterioridad a la publicación de la presente. En su virtud, este Ministerio se ha servido disponer:

PRIMERO: Las personas que procediendo del campo enemigo lleguen en lo sucesivo a los frentes, puertos o fronteras de la España nacional, serán sometidas a la aplicación de la orden del 10 de julio de 1937, en cuanto al canje de billetes se refiere.

SEGUNDO: Las personas que procedentes del campo enemigo hubieran obtenido con anterioridad a la publicación de la presente orden, canje de billetes hasta el límite de las 30.000 pesetas establecido en los números sexto y octavo de la orden del 10 de julio de 1937, podrán solicitar de la correspondiente sucursal del Banco de España el canje del resto de los depositados hasta por otras 30.000 pesetas (siempre que se trate de billetes que reputen puestos en curso con anterioridad al 18 de julio de 1936).

Las juntas calificadoras a que se refieren los números quinto y sexto de la mencionada orden, resolverán las peticiones deducidas, pudiendo acordar favorablemente o suspender el canje solicitado, cuando para ello existiera motivo suficiente».

EL REY NIÑO INSPECCIONA LA GUARDIA

El Príncipe Pedro (derecha) de Yugoeslavia, acompañado del Regente del reino, cambia apretones de mano con los oficiales del escuadrón de Caballería del Rey, durante la fiesta del aniversario de su fundación.

E.C.D. 2016

LA LUCHA DE 1938 ES LA MAS INTERESANTE DE LA LIGA NACIONAL AMATEUR

Por PEDRO GALIANA

El baseball que se jugó el domingo en los terrenos del Stadium de la Universidad respondió, perfectamente, al interés que su anuncio había despertado. Más de tres mil fanáticos invadieron desde temprano el parque de los Caribes para presenciar las actividades, y, podemos garantizar que no hubo unn solo que tuviese queja al finalizarse el card... Los cuatro teams que compitieron ofrecieron una pelota movida, y en ningún instante cesó el interés de los games...

En el primer match se vieron cosas inesperadas. El joven pitcher Alemán no pudo resistir las acometidas del Fortuna, sin embargo, su sustituto se mantuvo en forma intransitable y no fué hasta que Ealo ingresó en el juego, conectando un hit oportunísimo, que volvió a iniciarse el carreraje... El Fortuna, por su parte, abrió con un novato del box, y al final tuvo que depender de los lanzamientos de Cordeiro menor para contener a los telefonistas. Este Cordeiro se ha ido transformando poco a poco en un pitcher de puntería, y en la actualidad tiene que ser catalogado entre los mejores del circuito... Tiene buena velocidad aceptable curva, no se apura para pitchear y depende de un excelente control, que es sinónimo de triunfo entre amateurs.

En este choque, los Blanqui-negros batearon a su antojo, y ligaron con oportunidad cuando encontraron players en posición anotadora... García, el segundo pitcher del Teléfonos, pitcheó un gran juego durante cuatro innings. Durante ese tiempo, ningún players fortunista le pisó la primera. Pero en el séptimo se cansó, aflojando, y ahí fué donde el Fortuna lo aprovechó para ganar el desafío... Ealo ingresó en el juego muy a tiempo para conectar lo que, prácticamente, fué el hit de la victoria. Un batazo limpio por la misma almohadilla de segunda... Minsal dió un gran toletazo en esa entrada y el Guajiro Rodríguez conectó otro muy bueno por la inicial.

El Teléfonos se defendió tanto como pudo, dentro de las circunstancias. Y, nadie puede decir que Picazo no puso en juego sus mejores recursos para triunfar. Su cuadro trabajó bien, y sus outfielders se movieron admirablemente. Pero los «breaks» estuvieron en contra del equipo todo el tiempo, y el Fortuna, ligando como nunca, acabó por descomponerle la decoración.

El match Regla-Hershey fué el más brillante de la tarde. Estuvo interesante desde que comenzó hasta que terminó y en todas las entradas deparó jugadas de excitación al público.

Todos los players se destacaron, pero creemos no exagerar al afirmar que Quilla Valdés fué la máxima luminaria de la tarde... Su home run del primer inning puso al Hershey en la delantera desde los primeros momentos, y le permitió sostener el lead hasta el final... Nápoles estuvo a su acostumbrada altura en la inicial, y, aunque un error suyo concedió una carrera al Regla, es lo cierto que en distintas entradas su fielding primoroso salvó a Natilla Jiménez de situaciones comprometidas. Santa Cruz se llevó una formidable línea en el último inning, que sirvió para cerrar el juego con un doble paly espectacular... Y González, el hombre olvidado, del que, valiendo mucho, la crónica dice siempre muy poco, hizo dos o tres jugadas en tercera que fueron verdaderas joyas.

El Hershey tiene un magnífico conjunto. El mejor de la Liga, y cada vez que cuente con un pitching certero como el desplegado por Natilla Jiménez el domingo, debe ser una novena difícil de contener.

En este match del domingo, el Regla jugó esa pelota de coraje y bonita a que nos tiene acostumbrados, pero los golpes de la suerte no le ayudaron. Sus mejores batazos fueron a las manos de los contrarios, y cuando bateó para ganar, el formidable cuadro de Hershey se entretuvo en arruinarle el intento con cogidas espectaculares.

En estos momentos, el Regla ha descendido al tercer lugar, con un record de 7 victorias y 3 derrotas pero la diferencia que le separa de los líderes es corta y nada tendría de particular que en esa misma semana vuelva al top.

El campeonato de la Liga Nacional de amateurs se ha puesto en tales condiciones que nadie sabe quién ha de estar al frente de la procesión desde una semana de juegos. Hoy, el Hershey figura en el primer lugar, solo, seguido del Fortuna, de la Universidad y del Cienfuegos, y, un poco más atrás por el Regla y el Teléfonos, pero si pierde los dos desafíos que tiene pendientes para esta semana, que son importantes, puede caer al cuarto lugar.

Por esto, el público acude todas las semanas entusiasmado a los estadios donde se juega el baseball amateur, seguro de recibir un baseball formidable por el dinero que paga en el precio de entrada.

Los matches de esta semana son:

Sábado

Regla vs. Yara.
Fortuna vs. Hershey.

Domingo

En el Stadium:
1.45—Atlético vs. Yara.
4.00—Regla vs. Pilar.

En el Vedado:
1.45—Vedado vs. Naval.
4.00—Teléfonos vs. AOC.

En Hershey:
2.30—Universidad vs. Hershey.

El Cubaneleco hará su viaje a Cienfuegos.

El estado de los clubs es:

	J.	G.	P.	E.	Ave.
Hershey	10	8	2	0	[illegible]
Fortuna	11	8	3	0	.727
Universidad	11	8	3	0	.727
Cienfuegos	11	8	3	0	.727
Regla	10	7	3	0	.700
Teléfonos	11	7	3	1	.700
ADC	11	5	6	0	.456
Naval	11	4	7	0	.397
Yara	11	3	6	1	.333
COC	11	3	8	0	.300
Vedado	11	3	8	0	.300
Pilar	11	1	10	0	.100

DESDE EL BULL PEN

Por PEDRO GALIANA

MUESTRARIO DE NOTICIAS:

Sam Chapman, el joven left fielder de los Atléticos de Filadelfia, luce actualmente uno de los mejores jugadores de la Liga Americana. Y, es curioso notar que los mejores scouts de los New York Yankees y del Boston Red Sox no le consideraron capaz de sostenerse en el Big Show... Cuando Chapman estudiaba en la Universiadad, un scout del New York estudió su performance, y tras de «verle algo», lo llamó aparte para ofrecerle un contrato para una de las sucursales del team... Chapman rechazó la oferta, asegurando que no aceptaría otra cosa que un contrato de Liga Mayor... Poco después le visitó un scout del Boston, con idéntica proposición y el mismo resultado... Por fin, Ty Cobb lo vió un día en acción, y en seguida se lo recomendó a Connie Mack... Como el Filadelfia está falto de jugadores, Mack comprendió que tenía MUCHO QUE GANAR, y muy POCO QUE PERDER, y lo aceptó gustoso, colocándolo en el center field... En sus primeras salidas, Chapman fué un fracaso, y dos flies, mal fildeados, fueron causa de dos derrotas consecutivas que sufrió el club... Connie hizo un nuevo cambio, enviándolo al left, y ahí es donde el novato se ha consagrado para resultar uno de los mejores jugadores de la Liga Americana... Su batting es de .326 y está entre los primeros empujadores de la Liga... Recientemente metió la pelota de aire en la pizarra de los terrenos de San Luis—a donde han llegado pocos bateadores derechos—. Y ha conectado varios triples hacia las mallas del left field de Navin Field.

Jimmy Foxx está bateando en tal forma, que actualmente ocupa el puesto de honor en tres departamentos distintos... Su total de carreras empujadas es alarmante, y es el mejor anotando y conectando home runs... Joe McCarthy ha designado a Gehrig, a Jimmy y a Greenberg para cubrir la primera base en el match de las Estrellas... Si un zurdo comienza pitcheando por la Liga Nacional—y todo el mundo espera a Vander Meer en el box—Foxx romperá el fuego, con Greenberg en segundo turno y Gehrig, después... Si comienza un derecho, Gehrig iniciará el game, con Foxx y Greenberg en orden para seguirle en el lineup... El match de Lou Ambers y Henry Armstrong se dará, OFICIALMENTE, el 10 de Agosto en los terrenos de Polo Grounds, New York... Y, aunque parezca mentira, hay quien cree que Ambers tiene más chance que Ross para derrotar a Armstrong... El inicialista Buck McCormick, que está resultando una sensación con los Reds de Cincinnati, estuvo primero con los Yankees y más tarde con los Gigantes, sin que McCarthy, ni Terry le prestasen atención... McCarthy se despreocupó por tener a Lou Gehrig en sus filas, y Terry, porque estimó que McCarthy era mejor...

Hace dos años, los partidarios del Cincinnati Reds podían contarse con los dedos de las manos... Y a veces sobraban dedos!... Ahora resulta que, donde quiera que usted se para se encuentra un individuo que le dice: «No te lo dije. Ese Cinci es un fenómeno!»... Aunque todo el mundo dice que Melvin Ott y Harry Lavagetto son las mejores terceras bases de la Liga Nacional, nosotros creemos que debe darse buen crédito a Stanley Hack, la estrella de los Cubs de Chicago... Los partidarios de Babe Ruth deben contentarse con saber que el Bambino fué firmado por los Dodgers como simple atracción de taquilla... Grimes está firme en el club y no será despedido—por lo menos en 1938!... En los Estados Unidos hay más de dos millones de golfistas y sólo un 10 por ciento de ellos puede hacer, consistentemente, menos de 90!!!... El catcher Sullivan, de los Browns, y el pitcher Buck Newsom, del mismo team, no pueden verse, y ya se han ido a las manos tres veces distintas en esta temporada... Floyd Roberts, ganador de la famosa carrera de autos de Indianápolis, dice que lleva 18 años manejando autos, con una entrada de $2.000 anuales... William DuPont, junior, quiere convertir a Dauber, ganador del Preakness, en un caballo de steeplechase... Rogers Honrsby, que está tratando de retornar vía club Chattanooga, tiene un sueldo de $8,000 anuales en esa novena... Más que ningún otro manager de las Menores...

Los Gigantes pagaron $40,000 por los servicios del outfielder Bob Seeds al Newark... Primeramente se había dicho que sólo habían abonado 25,000 pesos... Los Giants están en primer lugar, en la Liga Nacional, porque tienen rara habilidad en batir a los Cubs de Chicago... Hasta ahora han ganado ocho de doce encuentros a los Bruins... Los Reds de Cincinnati han ordenado al itcher Vander Meer que abandone por completo sus conversaciones por la radio... El zurdo estaba atendiendo tantos compromisos en ese sentido, que, últimamente, tenía más interés por las audiciones que por los bateadores enemigos... Aunque el hitting no se ha ligado todavía como debe con su pitching, los New York Yankees están seguros de superar en la Liga Americana por más de siete juegos este año... Ningún coach del Brooklyn pudo, en el pasado, cambiar el estilo de batear de Buddy Hassett, razón por la cual el joven player jamás pudo ser jonronero... Ruth lo trató un solo día, y tras de observar detenidamente al muchacho, le ordenó que cambiase el modo de pararse en la goma... Minutos después, Hassett metió su primer batazo hacia las mallas del right field... Spud Chandler, teniendo el brazo en malas condiciones, ha decidido emplear otra clase de lanzamiento en sus salidas con los Yanks... Los Reds de Cincinnati tienen, actualmente, el mejor cuerpo de pitchers de la Liga Nacional con Walters, Weaver, Derringer, Vander Meer, Schott, Peaches Davis, Cascarella y Lee Grissom...

CURIOSIDADES:

Los que están observando batear a los Yankees en estos días, se dan perfecta cuenta de que sólo la mala arrancada que ha experimentado el team este año ha impedido que la lucha de la Liga Americana sea una especie de «Joe Louis vs. Schmeling», representando los Yanks el papel de Louis, desde luego...

En vista de que ya tiene a Babe Ruth y al baseball nocturno como novedades en Brooklyn, Larry McPhail, administrador del equipo, está pensando en agregar una «novedad» más a Flatbush: buenos jugadores!

Desde que Louis noqueó a Schmeling en un round, se han conocido más partidarios suyos en los Estados Unidos que nombres tiene la nómina del fondo del WPA.

Los que le conocen íntimamente, dicen que Tony Galento puede hacer más piruetas con un vaso de cerveza, que con los guantes dentro del ring!

DEMOSTRACION MUY MALA DEL EQUIPO LOCAL EL DOMINGO

Lo mejor del juego fué el primer goal de Isidro Lángara y el blocaje de Blasco a un tiro de Dávila

(Por «PETER»)

Lo que parecía iba a ser un gran partido, resultó pobre.

Por enfermedad, o por lo que sea, el equipo del patio se presentó flojo. Y esto, hasta cierto punto, era lo de menos, porque mejores demostraciones que la del domingo, en el gran Stadium Cerveza Tropical, la ofrecieron los otros muchachos que formaron la Selección Habana cuando los mejores estaban en Europa. El conjunto que presentó esta vez José Tapia, no respondió. La línea de medios, no aguantó nada. Bolero, trabajó mucho, y hasta pudiera decirse que fué el mejor de los tres, pero a pesar de esto, no pudo hacer el trabajo eficiente de otras veces. Y en cuanto a la línea delantera, el trabajo que realizó fué detestable. Muy cierto es que al principio ninguno de la tripleta central estaba en el puesto que acostumbran a desempeñar, pero por algún motivo, el Entrenador hizo los cambios. La verdad es que en ningún momento se entendieron y la demostración que hicieron fué de las más malas. Nosotros vaticinamos el triunfo de los vascos, pero en honor a la verdad decimos que nunca debió haber sido con el score de 4 x 0 que se registró.

Hay que decir, además, que todos los breaks estuvieron en contra de los muchachos del patio. Hubo un momento en que un delantero nuestro, Tuñas, en un tete a tete con Blasco, remató a goal, y logró hacer lo más difícil, esto es, echar el balón fuera. Una actuación estupenda de Blasco, evitó que Dávila anotara un goal, pero hay que reconocer en honor a la verdad, que esto, más que por suerte, fué por eficiencia del keeper de los vascos. Esta jugada de Blasco, y el primer goal anotado por Lángara fueron los dos únicos momentos de gran futbol que tuvimos. Todo lo demás, fué «hojarasca». Y otro goal de Dávila, tampoco se anotó, pero fué porque lo impidió el larguero. Es decir, que la invencibilidad de Blasco en Cuba, no cayó el pasado domingo, pero más que por su buen trabajo bajo el marco, fué por suerte.

Lo más lamentable del match el mundo, podía detener aquel fué el incidente que hubo entre Magriñá y Serafín Aedo. Mal hizo el extremo izquierdo del equipo local, dándole una patada en un muslo al defensa vasco. Pero peor hizo Aedo, después, poniéndole los tacos en el pecho a Magriñá. Ahí perdió los estribos el jugador internacional español. Su falta fué doble, porque hubo en ella la premeditación. Tenemos la seguridad que a estas horas estará arrepentido, porque en una jugada parecida a esa, perdió la vida en Colombia, el malogrado Sergio Alonso. Y Aedo, lo sabemos, no es criminal.

Otro incidente del domingo, fué muy comentado, lo constituyó la sustitución intempestiva del portero Ayra por Benito. En la forma en que fué hecha, dió la sensación de que se le achavaba a él, toda la culpa de los dos primeros goals, y en realidad, el primer tanto, fué una cosa tan inesperada, tan fantástica, que pensar en que con un plongeón se podía evitar, es pensar demasiado ligero. Ningún portero en tiro de Lángara, cruzado, que casi rozó el poste de la derecha del guardameta. Y en el segundo, el que anotó el mismo jugador vasco, de cabeza, tampoco le echamos la culpa a Ayra. Y no se la echamos, porque con todos los argumentos que nos pongan, la verdad es que un portero, ante Langara, el gran Chutador, no está pendiente más que sus extremidades inferiores, y nunca piensa en que va a meterle el goal de cabeza. Luego al hacerlo, sorprende, y mucho más, cuando logra darle al cabezaso, la colocación. El tercer goal, que le metieron a Benito, casi fué idéntico, al segundo, que le anotaron a Ayra. Pero falta saber, si el guajiro Juan Ayra pidió su relevo, porque pudiera suceder que éste, nervioso, o indispuesto, pidiera su relevo. De no haber existido este detalle, nos parece que hizo mal el entrenador Tapia, al cambiarlo. Debió haber esperado a que terminara el primer tiempo. Que un goalkeeper no es como el pitcher en un juego de baseball.

JUNTA DE IMPORTANCIA PARA HOY ENTRE LOS DEL «CARNAVAL NOCTURNO»

En la tarde de mañana, a las seis, se celebrará en la Casa de Beneficencia y Maternidad una junta entre todos los elementos ligados al atletismo y en relación con el Carnaval Nocturno que allí se celebrará próximamente.

En dicho mitin se tratarán asuntos importantes relacionados con las grandes competencias de campo y pista que se avecinan, de manera que se cita especialmente a la señorita Cuca Gómez Roca y a los señores Joe Rodríguez Knight, Mario Cruells, Oscar Fornagueras, Capitán Carlos Hernández, doctor Angel Suárez Rocabruna, Gerardo Casanova José Zulueta, Gerardo Sasanova, Maldonado, Eneas Muñoz, Hilario Sotolongo y todos otros cuantos atletas tengan algún interés en el Carnaval Nocturno de Atletismo.

Se confeccionará el programa, se fijará la fecha para dichas competencias y se determinarán otros extremos importantes, de manera que ningún atleta, coach o delegado debe faltar. Mañana a las seis en la Casa de Beneficencia.

Gozosos, optimistas, con la alegría del viaje y la esperanza del triunfo reflejados en los rostros jóvenes, se alinearon en la escala del «Cuba» que los conduciría a Key West, los «Guantes de Oro» cubanos, que el Comandante Mariné envió allá como magnífica embajada depotiva. Con ellos aparecen el señor Luis Felipe Gutiérrez, asesor técnico de la Comisión Nacional de Boxeo y Luchas, y el señor Francisco Mariné, que llevó la representación del entusiasta «sportman». De un momento a otro el cable nos reportará su actuación, que deseamos sea francamente victoriosa.

ARGARATE Y URIONA, APURADOS, GANARON AYER POR 3 TANTOS

Arruti y Celaya, vencidos en dos ocasiones, vinieron de abajo y en la decena final pasaron a la ventaja. Argárate coló cuatro preciosos saques de dos paredes. Uriona jugó mucho

DESDE MEXICO, SEGUNDO ENVIA UNA CARTA INTERESANTE

Ya les costó trabajo a Argárate y a Uriona ganar el segundo partido de anoche. Argárate en lo que respecta a hacer tantos, estuvo en una de sus mejores noches y en una de sus peores en lo que a perderlos respecta. El delantero de Uriona ayer no podía prolongar el peloteo, pero con la derecha a pared chica, con remates al rincón y remates de dos paredes y con saques dirigidos al ángulo, ganó muchísimos tantos. Arruti y Celaya, vencidos dos veces, vinieron de abajo y empataron y pasaron. Esto aconteció en la última decena, cuando el dinero, por primera vez, se cantó por los que perdieron, ya que el partido gustaba una enormidad por Argárate y por Uriona.

Uriona jugó muy bien. Es una lástima que este muchacho todavía no haya podido conseguir en Cuba las actuaciones felicísimas que consiguió en México. Y digo que es una lástima, porque para la pelota es un perro de presa, que cuida, que trabaja, que pone en lo que está haciendo una dosis estimable de amor propio. Una de las cosas buenas que podría pasarle al jai-alai en Cuba sería que Uriona llegase a sacar un juego grande, como el que sacó en México. Porque ése es de los que luchan por fomentar la afición y darle más realce al deporte. Mal de juego, como le hemos visto en algunas ocasiones, y bastante bien, como le vemos ahora, esforzándose siempre por salir adelante.

Arruti y Celaya, que en la segunda decena estaban seis tantos debajo, provocaron un empate en 17 y después éstos y aquéllos pelearon un tramo sin que pudiera notarse superioridad. Argárate, que había cometido algunas pifias sobre bolas fáciles, acertó el saque de dos paredes y coló cuatro, todos bien medidos todos rápidos. Luego clavó en el ángulo de las chulas una derecha que llevaba dinamita. Hizo y deshizo Alejandro pero a la larga ha significado mucho en el triunfo de su color.

Aparentemente anulados por segunda vez, volvieron a ascender Arruti y Celaya, aquél rematando de dos paredes y cuidando el rebote y Celaya peloteando el mejor tramo de su trabajo de ayer, que a pesar de haber perdido, fué plausible. Y en la decena final se adelantaron un peldaño: 26 por 25. Uriona empató a 26 con un derechazo cruzado, desde la contracancha y ya el partido ganó inclinación franca por el color de éste y de Argárate, que ganaron la meta cuando sus rivales estaban en el número 27.

Creus y Malluquiza fueron los amos del primer partido, en el que Lucio e Iturriaga hicieron 21.

Acabo de recibir una carta de México, firmada por Segunco. Para mí, Segundo es uno de los tres primeros delanteros del mundo. Yo le aludí en unas impresiones de pelota publicadas en estas mismas planas y Segundo, desde el Distrito Federal, me hace relación de las razones por las cuales no está jugando en la Habana. Lo que es deplorable.

Reservó para mañana la carta de Segundo. Muy interesante y además muy sentida.

Resultado de la función de anoche

Primer Partido

	Tantos
Lucio e Iturriaga, blancos	21
Creus y Malluquiza, azules	25

Ganador: AZULES.

Primera Quiniela:

Ganador: ARRUTI.

Segundo Partido

	Tantos
Arruti y Celaya I, blancos	27
Argárate y Uriona, azules	30

Ganador: AZULES.

Tercer Partido

	Tantos
Labat menor y Salazar, blancos	27
Guernica y Eugenio, azules	30

Ganador: AZULES.

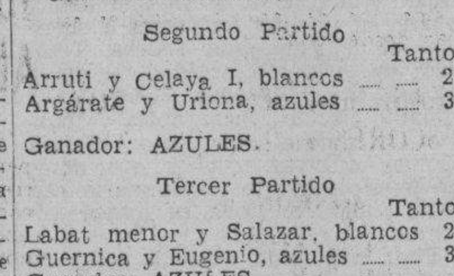

HOMENAJE POSTUMO FUE RENDIDO A LOS RESTOS DE B. BILL

Llegaron por la mañana en el vapor «México» y fueron luego al Cementerio de Colón

Sencillo y solemne resultó el homenaje póstumo organizado por el comandante Jaime Mariné, presidente de la Comisión Nacional de Boxeo y Luchas, con motivo de la llegada a Cuba de los restos de Eladio Valdés, el muchacho que paseó su nombre pugilístico—Black Bill—como una bandera de triunfo por los rings nacionales y extranjeros.

Comisionados, periodistas, fanáticos, cronistas deportivos, etc., acompañaron a los familiares de Black Bill a la llegada del buque.

El vapor «Mexicano», de la Ward Line, en el cual fueron depositados los restos de Black Bill, allá en Nueva York por el cónsul Pablo Suárez y a ruego del comandante Mariné, entró en el puerto de La Habana exactamente a la hora anunciada: las siete de la mañana. Un equipo funerario de Alfredo Fernández—quien espontáneamente ofreció al comandante Mariné encargarse de todo lo relacionado con el sepelio—ya estaba en el muelle listo a recibir los restos y trasladarlos a Lamparilla 90, por donde desfilarían los fanáticos tributándole un fervoroso homenaje de recordación al glorioso muchacho. Pero si se pudo obtener, a pesar de la festividad del día, un permiso especial para desembarcarlo, no fué posible, en cambio, pese a todos los esfuerzos realizados por los representantes del comandante Mariné, conseguir la autorización sanitaria para esto último.

La inflexibilidad de las ordenanzas sanitarias obligó a los comisionados, de acuerdo con los familiares de Eladio Valdés, a determinar la inmediata sepultura del cadáver, en la bóveda que el comandante Mariné gestionó obtuvo del Arzobispado de La Habana, a esos efectos.

Acompañados de los periodistas deportivos, sus grandes amigos; de una gran cantidad de atletas que se solidarizaron con esta manifestación de duelo, y de numerosos fanáticos, los despojos de Black Bill llegaron a la Necrópolis sobre las diez de la mañana para recibir cristiana sepultura en la tierra que lo vió nacer.

Especialmente designado para ello, por su condición de amigo y protector del gran atleta desaparecido, despidió el duelo el doctor Gregorio Guas Inclán.

En un inspirado discurso «Goyito» Guas explicó la significación del acto, destacando los excepcionales méritos deportivos que probó en vida Black Bill y el generoso gesto de Mariné de devolver a Cuba sus amados restos. Realmente emocionado, concluyó dando las gracias, en nombre de los familiares, a Mariné, a todos los presentes y cuantos de algún modo contribuyeron a este homenaje póstumo rendido a quien fué una de las positivas glorias del boxeo cubano.

Numerosas ofrendas florales fueron depositadas sobre la tumba de Black Bill, destacándose entre ellas una corona monumental enviada por la Comisión Nacional de Boxeo y Luchas, cuyo presidente, el comandante Mariné, fué activo gestor de esta repatriación que obliga aún más con él a la afición boxística.

DERROTO EL NEW YORK YANKEES AL WASHINGTON AYER

Un empate en trece innings impidió que los Yankees quedasen solos en el primer lugar

WASHINGTON, julio 4. (AP.)—Los Yankees de New York empataron con el Cleveland en el primer lugar de la Liga, hoy, ganando el primero del doble juego celebrado con los Senadores, 1 por 5, y empatando el segundo a 4 carreras.

Los Yankees tenían vencidos a los Senadores, 4 por 2, en el segundo juego, pero éstos hicieron un rally de dos carreras en su mitad del noveno y empataron la contienda.

Joe DiMaggio, cuyos tres hits fueron factores en el triunfo del primer juego, bateó un jonrón y dos sencillos en el segundo.

Anotación por entradas:

		C.	H.	E.
New York	101 001 241—	10	11	1
Washington	010 000 301—	5	11	2

Baterías: Ruffing, Murphy y Dickey, por el New York; Chase, Deshong y R. Ferrell, por el Washington.

(Segundo juego)

NEW YORK

	V.	C.	H.	O.	A.	E.
Crosetti, ss	6	1	2	1	9	0
Rolfe, 3b	5	0	1	2	0	0
Henrich, rf	6	1	0	1	0	0
DiMaggio, cf	5	1	3	4	2	1
Gehrig, 1b	5	0	0	15	0	0
Dickey, c	4	1	1	5	0	0
Selkirk, lf	4	0	1	0	0	0
Hoag, lf	1	0	0	2	0	0
Gordon, 2b	5	0	2	8	9	0
Hadley, p	4	0	1	0	0	0
Murphy, p	1	0	0	0	0	0
Totales	46	4	11	39	20	1

WASHINGTON

	V.	C.	H.	O.	A.	E.
Case, rf	5	1	2	1	0	0
Lewis, 3b	5	0	1	2	4	0
West, cf	5	0	1	1	0	0
Simmons, lf	5	0	0	3	0	0
Myer, 2b	6	0	1	1	7	0
Travis, ss	6	0	0	7	4	0
Wasdell, 1b	6	1	3	17	2	0
Ferrell, c	2	1	1	3	0	0
Goslin (1)	0	1	0	0	0	0
Guiliani, c	2	0	0	3	0	0
Hogsett, p	3	0	1	1	2	1
Wright (2)	0	0	0	0	0	0
Appleton, p	2	0	1	0	0	0
Totales	47	4	11	39	19	1

(1)—Corrió por Ferrell en el 9o.
(2)—Bateó por Hogsett en el 9o.

Anotación por entradas:

New York	110 100 010 000 0—	4
Wash.	110 000 002 000 0—	4

Sumario:

Empujadores: Henrich, West, Gordon, Case, 3; DiMaggio. Two base hits: Crosetti, Wasdell. Home run: DiMaggio. Sacrifice: Lewis. Double plays: Myer a Travis a Wasdell; Lewis a Myer a Wasdell; Myer a Travis a Wasdell; Myer a Travis a Wasdell; Lewis a Wasdell; Crosetti a Gordon a Gehrig. Quedados en bases: New York, 5; Washington, 10. Bases por bolas: Hadley, 4; Hogsett, 1; J. Murphy, 1. Struck outs: Hadley, 1; Hogsett, 2; Murphy, 3; Appleton, 3. Hits: a Hadley, 8 en 8 innings; a Hogsett, 11 en 9; a Murphy, 3 en 5; a Appleton, ninguno en 4. Dead ball: Hogsett, a DiMaggio. Wild pitches: Hogsett. Umpires: Hubbard, Rue y Summers.

PIERDEN LOS CUBS EL SEGUNDO, DESPUES DE GANAR, 4 POR 3

Los Cardenales de San Luis lograron ganar el segundo juego con score de 4 por 3

SAN LUIS, julio 4. (AP.)—Los Cardenales y Cubs se dividieron hoy el doble juego celebrado, ganando el Chicago el primero, 4 por 3, y perdiendo el segundo con igual score En el segundo los Cardenales estuvieron sin anotar durante siete entradas, pero en el octavo batearon seis hits para asegurar el triunfo.

Anotaciones por entradas:

		C.	H.	E.
Chicago	000 010 030—	4	5	4
San Luis	001 002 000—	3	8	2

Baterías: French, Root y O'Dea, por el Chicago; Warneke, McGee y Owen, por el San Luis.

Segundo juego:
(Segundo juego)

CHICAGO

	V.	C.	H.	O.	A.	E.
Hack, 3b	3	1	1	1	2	0
Herman, 2b	2	0	0	1	0	0
Reynolds, lf	4	0	1	2	0	0
Hartnett, c	4	0	1	8	0	0
Marty, cf	4	0	1	1	0	0
Demaree, rf	4	1	2	3	0	0
Cavarretta, 1b	4	1	1	6	0	0
Jurges, ss	3	0	1	2	2	0
Lazzeri (1)	1	0	0	0	0	0
Bryant, p	3	0	0	0	0	0
Root, p	0	0	0	0	0	0
French, p	0	0	0	0	0	0
Collins (2)	1	0	0	0	0	0
Totales	33	3	8	24	4	0

(1)—Bateó por Jurges en el 9o.
(2)—Bateó por French en el 9o.

SAN LUIS

	V.	C.	H.	O.	A.	E.
Stripp, 3b	4	1	1	1	3	0
S. Martin, 2b	4	0	0	3	4	0
Slaughter, rf	3	1	2	4	0	0
Medwick, lf	4	0	1	3	1	0
Padgett, 1b	4	1	2	5	0	0
J. Martin, cf	4	0	1	4	0	0
Gutteridge, ss	4	0	2	4	1	0
Bremer, c	3	0	0	1	0	0
Mize (1)	1	0	0	0	0	0
Owen, c	0	0	0	2	0	0
Weiland, p	2	0	0	0	1	0
Bordagaray (2)	1	1	1	0	0	0
McGee, p	0	0	0	0	0	0
Totales	34	4	10	27	10	0

(1)—Bateó por Bremer en el 8o.
(2)—Bateó por Weiland en el 8o.

Anotación por entradas:

Chicago	100 000 20—	3
San Luis	000 000 04x—	4

Sumario:

Empujadores: Hartnett, Jurges, Slaughter, Padgett, J. Martin, Gutteridge, Hack. Two base hit: Hartnett. Double play: Gutteridge a Padgett. Quedados en bases: Chicago, 6; San Luis, 7. Bases por bolas: Bryant, 1; Weiland, 3. Strike outs: Bryant, 7; McGee, 2. Hits: a Bryant, 8 en 7 y dos tercios innings; a Root, 2 en 0; a French, cero en un tercio; a Weiland, 8 en 8; a McGee, ninguno en 1. Ganó Weiland. Perdió Bryant. Umpires: Moran, Barr y Magerkurth.

RESULTADO DE LAS CARRERAS DE AYER

Dia 27 Lunes, JULIO 4, 1938 — Tiempo CLARO — Track FAST

ARRANCADAS DESDE ("STALL GATE" GATERA)

707 ORIENTAL PARK, CUBA — PRIMERA CARRERA 5 & 1 2 Furlongs — 3YO&Up — Purse $135 Reclamable

Ind	Horses	W	PP	St	¼	½	¾	Str	Fin	Jockey	O	C
685^4	Mickey's Boy	*111b	8	1		2^{hd}	1½	1½	1½	A Gonzalez	2	2
704	Cicero	*108	1	2		3½	3½	3½	2½	O Benitez	5	5
(704)	June Bourbon	*107	7	5		1^1	2^3	2^1	3^{hd}	F Cisnero	3-2	3-2
704^4	Pekin	113	6	3		5^1	5½	4^{hd}	4^1	F Frnandz	8	8
694	Lugen Lugage	*111b	3	6		6^1	6^{hd}	7^2	5^3	E Venero	8	8
704	Black Chaff	113b	4	8		8½	7^{hd}	6^{hd}	6^{hd}	J Monroy	8	8
701	Dick D	101b	5	4		4½	4½	5½	7^2	AFMartinz	15	15
686	Silent Monk	116b	2	7		9½	9^2	8^5	8^{10}	E Castell	15	15
693^2	Fractious	113	9	10		10	10	9½	9½	J Guerra	4	4
706	Regusted	116b	10	9		7^1	8^3	10	10	J Gonzalez	15	15

P 3:06 Off 3:14 Time 23 4-5 48 3-5 1:09

Valor $95—F Rivero b g 4 Last Reveille—Grubbie Arrancada BUENA Gano BAJO LATIGO Segundo IGUAL Mickey's Boy lucho con June Bourbon hasta vencerla y bajo el latigo en la recta se sostuvo hasta el fin Cicero bien colocado desde el comienzo dispuso de June Bourbon en las ultimas yardas Esta lucho con coraje en todo el recorrido Pekin hizo un buen esfuerzo (Precio de Reclamo Ganador $200)

Mickey's Boy 6 20 4 40 3 40 Cicero 5 80 4 20 Bourbon 3 00

708 ORIENTAL PARK, CUBA — SEGUNDA CARRERA 5 & 1-2 Furlongs — 3YO&Up — Purse $135 Reclamable

Ind	Horses	W	PP	St	¼	½	¾	Str	Fin	Jockey	O	C
686^2	Blind Playdma	*104b	3	3		3^2	3½	3½	1^{hd}	A Gonzalez	7 5	6 5
686	Swanky Miss	109b	1	4		4½	4½	4^2	2^2	F Frnandz	4	4
700	UnknwnWorlds	110	9	7		7^2	7^{hd}	5^{hd}	3^{hd}	AFMartinz	12	12
695	Barashkova	112b	7	2		2½	1^{hd}	1½	4½	E Castell	8 5	8 5
678^4	Keltner	114	10	6		6^{hd}	6^{hd}	7^{hd}	5^1	E Viera	2	2
701^4	Decorous	*103½	6	8		10	10	9½	6½	E Venero	15	15
697^4	Disruption	111	2	10		9^1	8^1	8½	7^2	J Monroy	8	8
700^4	Bender Sport	110b	8	9		8^1	9^2	10	8^{nk}	B Martinez	15	15
704^3	Buds Choice	109b	4	5		5½	5^2	6^{nk}	9^2	AJFrnandz	8	8
679	Most Wise	114b	5	1		1^{hd}	2^3	2^2	10	J Hidalgo	12	12

P 3 42 Off 3:44 Time 23 2 5 48 1-5 1:08 4-5

Valor $95—R Castro b m 6 Blind Play—Diadema Arrancada BUENA Gano BAJO LATIGO Segundo IGUAL Blind Playdema evito la lucha inicial, avanzo con vigor en la recta cuando los leaders flaquearon y bajo el latigo duro lo preciso Swanky Miss termino con un rush Unknown Worlds cerro una buena brecha en la recta Most Wise se detuvo en el furlong final (Precio de Reclamo Ganador $300)

Blind Playdema 4 80 2 80 3 20 Swanky Miss 7 40 7 60 Worlds 21 80

709 ORIENTAL PARK, CUBA — TERCERA CARRERA 1 and 1-16 Miles — 3YO&Up — Purse $135 Reclamable

Ind	Horses	W	PP	St	¼	½	¾	Str	Fin	Jockey	O	C
680^2	BrownSupinet	*102b	10	4	8½	3½	3^3	1½	1^1	O Benitez	3-5	1-3
692^2	Friend Whitey	*105	3	8	8½	6^5	5^4	2^{hd}	2^4	J Alorda	3	3
705^3	Black Dreams	*107	7	3	2^1	2^{nk}	4½	3^{hd}	3^3	E Venero	4	6
699	Billy O'Neal	*105b	2	5	4^1	4½	2½	4½	4½	O Falero	12	12
692^4	Oakwood Belle	105	4	9	9½	8½	7½	6^5	5^5	F Frnandz	8	8
704	Pornella	107	6	2	1^2	1^4	1^1	5^3	6½	AFMartinz	6	6
705^2	Flying Sixty	109	1	6	7½	7^1	8^4	7^5	7^3	AJFrnandz	2½	3
674	Starelius	110b	5	1	10	10	10	8^2	8^6	J Hidalgo	50	50
700	King Faro	*105b	8	7	6½	9^3	9^4	10	9^5	MN Gonzalz	15	15
699	Race Cape	110b	9	10	5½	5^{hd}	6½	9^{hd}	10	B Martinez	20	20

P 4:08 Off 4:11 Time 24 4-5 49 1:16 1:44 1:51 2-5

Valor $95—E Gonzalez br m 9 Brown Prince II—Supinet Arrancada BUENA Gano BAJO LATIGO Segundo FACIL Brown Supinet fue reservado hasta la entrada de la recta para iniciar su avance, se puso al frente cerca del octavo y al final fue sacudido para rechazar a Friend Whitey Este fue victima de una monta deficiente Black Dreams fue factor en todo el recorrido (Precio de Reclamo Ganador $200)

Brown Supinet 2 40 2 40 2 40 Friend Whitey 4 00 3 20 Dreams 3 60

DAILY DOUBLE—BLIND PLAYDEMA y BROWN SUPINET $3 60

ORIGINAL FOURTH RACE DECLARED OFF

710 ORIENTAL PARK, CUBA — CUARTA CARRERA 1 and 1-16 Miles — 3YO&Up — Purse $135 Reclamable

698^3	Sun Vestal	*104	6	2	3^2	3^3	1^1	1^3	1^5	P Montalvo	6	4
694	BeautifulGean	*104	1	1	1^2	1^3	2½	2^3	2^1	A Gonzalez	4	4
697^2	Hail	105b	5	6	5^2	5^2	4½	3^2	3^6	F Frnandz	7 10	3 5
697	Rose Hazen	108b	3	5	6½	6^4	6^5	5^{nk}	4^2	A Frnandz	2½	2½
(692)	Step Aside	111b	2	3	2^2	2^2	3^4	4½	5^{nk}	J Monroy	4	4
704	Fleet Miss	105b	4	4	4½	4½	5^2	6^2	6^2	B Martinez	12	12
702^3	Ejector	107	7	7	7	7	7	7	7	E Viera	8	8

P 4:35 Off 4:38 Time 24 4 5 49 1:15 1:42 3 5 1:49 3-5

Valor $95—P Montalvo b m 7 Sun Flag—La Vestale Arrancada BUENA Gano FACIL Segundo BAJO LATIGO Sun Vestal avanzo decisivamente junto al riel en la curva, dispuso de Beautiful Gean y bajo presion lo mantuvo a distancia al final Esta se sostuvo bien despues de pasada Hail bajo el latigo desde el octavo no pudo mejorar al final Rose Hazen gano algun terreno en la recta (Precio de Reclamo Ganador $400)

Sun Vestal 18 00 5 40 3 00 Beautiful Gean 6 00 3 00 Hail 2 40

711 ORIENTAL PARK, CUBA — QUINTA CARRERA 6 Furlongs — Recl. — George Washington — Premio $175

688^3	Be Quiet	*105	3	4	8^2	3½	1^1	1^5	O Benitez	7-5	7-5
688^4	Chance It	*104	4	2	1½	1^1	2^3	2^{nk}	A Gonzalez	6	6
(688)	Sistova	106	6	6	6^6	5^2	4^{hd}	3½	F Frnandz	8-5	8-5
675	Lord Dalton	109b	7	1	4^1	4^4	3^1	4^5	AJFrnandz	4	4
(676)	Bobby Buxton	108	5	3	2^3	2½	5^3	5^2	AFrnandez	2	2
703^4	Yankaway	102	1	5	5½	6^6	6^5	6^2	MN Gonzalz	12	12
675^4	Deer Leap	110b	2	7	7	7	7	7	E Viera	8	8

P 5:04 Off 5:06 Time 22 4 5 46 4-5 1:13

Valor $120—Figurin Stable ch m 5 Purchase—Be Still Arrancada BUENA Gano FACIL Segundo BAJO LATIGO Be Quiet se movio con vigor junto al riel en la curva, dispuso de Chance It sin esfuerzo y aumentaba su ventaja al final Chance It lucho con valentia para salvar el place Sistova por dentro en la recta cerro con coraje Lord Dalton flaqueo al final Bobby Buxton desistio tan pronto la lucha se hizo fuerte

Be Quiet 5 00 4 20 2 80 Chance It 7 80 5 00 Sistova 3 00 (P R $1200)

712 ORIENTAL PARK, CUBA — SEXTA CARRERA 1 and 1-8 Miles — 3YO&Up — Purse $135 Reclamable

(683)	Good Friday	115b	2	2	3½	3^2	1½	1^2	1^3	F Frnandz	7-10	7-10
698^2	Atcines	115b	5	6	7^3	6½	6^1	4^{hd}	2no	AFernandz	3	3
697	Lucky Kate	*102	6	5	6½	7^1	7½	3½	3^3	O Benitez	6	6
696	Wild Money	*110b	7	7	5½	5^2	2^{hd}	2½	4½	E Venero	6	4
696^4	Thunder Speed	112b	8	8	8	8	8	7^2	5^4	E Castell	4	8
694	Owitch	110b	1	3	4^2	4½	4^{hd}	5^{hd}	6^3	AJFrnandz	3	3
694‡	Exception	111b	4	4	2^2	1½	3½	6^1	7^2	J Monroy	10	10
686	Genial Edna	*105b	3	1	1^2	2^1	5^{hd}	8	8	J Alorda	10	10

P 5:35 Off 5:37 Time 25 49 1-5 1:16 1:43 3-5 1:57 4-5

Valor $95—Aevos Stable b h 8 Pommern—Lady Krona Arrancada BUENA Gano FACIL Segundo BAJO LATIGO Good Friday corrio facil cerca de los leaders hasta la media milla, se puso al frente sin dificultad y tenia algo en reserva al final Atcines supero a Lucky Kate en los ultimos saltos Wild Money perdio terreno en la curva y flaqueo en el ultimo furlong (Precio de Reclamo Ganador $300)

Good Friday 3 40 2 60 2 40 Atcines 3 20 3 00 Luky Kate 3 80

QUINIELA DUPLA—GOOD FRIDAY y ATCINES $6 80

713 ORIENTAL PARK, CUBA — SEPTIMA CARRERA 1 & 1-16 Miles — Recl. — President Roosevelt — Purse $160

696^2	Aunt Carol	106	1	1	1^1	1½	1½	1^1	1no	F Frnandz	10	10
(690)	Tom Jack Jr	108	3	3	4^1	3^{hd}	2½	3^3	2^2	AFernandz	7-5	7-5
675	Whittle	*106	4	4	3^1	4^4	3^{nk}	2^{hd}	3^5	A Gonzalez	3	3
681^4	Uma	*104	2	2	2^2	2^1	4^5	4^2	4^3	E Venero	8 5	8 5
703	Busy Sally	109b	5	5	5	5	5	5	5	AJFrnandz	2	2

P 5:55 Off 5:59 Time 24 2-5 48 4-5 1:15 2-5 1:43 1:50 2-5

Valor $110—J Posada b or br m 5 Peanuts—Miss Carol Arrancada BUENA Gano BAJO LATIGO Segundo IGUAL Aunt Carol fue mantenida bajo presion al frente desde el comienzo y al final soporto rudo castigo para aventajar a Tom Jack Jr Este hizo un decisivo esfuerzo a traves de la recta Whittle por dentro no tuvo via libre en el furlong final

Aunt Carol 45 80 7 60 Tom Jack Jr 3 80 (P R $500)

VEASE más SPORTS y BOX SCORES en la página 21

LOS EMPUJADORES

LIGA AMERICANA

Foxx, Red Sox	89
York, Tigres	66
Dickey, Yankees	65
Averill, Indios	59
Gehringer, Tigres	57

LIGA NACIONAL

Ott, Gigantes	67
Goodman, Reds	55
McCormick, Reds	53
Medwick, Cards	50
Galan, Cubs	43
Lombardi, Reds	43

BE QUIET GANO LA MEJOR CARRERA DE AYER TARDE EN ORIENTAL PARK

Be Quiet corrió como puede y sabe en pista normal para obtener la victoria en la competencia más destacada del programa de ayer día cuatro de Julio festivo en el bello hipódromo de Marianao.

La yegua del Figurín Stable se contentó con situarse en tercer lugar detrás de Chance It y Bobby Buxton bien manejada por su jinete el aprendiz Benítez para esperar a que el duelo inicial rindiera a los punteros Poco antes de entrar en la recta le pasó por el lado como un volador a Bobby Buxton cuando el hijo de Peter Hastings estaba ya pidiendo la «silla» y fué a buscar a Chance It a la que superó a placer del jockey de la ganadora, ganando sin dificultades. Chance It rindió un esfuerzo sorprendente para un ejemplar que ha venido luciendo mal en tracks que siempre ha corrido bien y fué verdaderamente una contrincante fuerte en todo el viaje.

LOGICOS

Los ejemplares lógicos siguieron venciendo ayer con regularidad, como lo han hecho en los últimos tres días de carreras. Con Cicero, June Bourbon no era para estar de tres a dos y la yegüita de la señora Aria perdió, pero el ganador fué un dos a uno de mucho chance como Mickey-s Boy al que montó admirablemente el aprendiz A. González, esforzándolo en su oportunidad para mantener enérgica monta hasta que no hubo peligro de ser vencido por Cicero que terminó fuertemente.

Blind Playdema, que ha estado corriendo bien, fué el ejemplar de más bajo precio en los books, superando mucho a Baraskova, el otro favorito, que se paró lastimosamente, como de costumbre en el diez y seis avo final. La contraria fuerte de la ganadora fué Swanky Miss, que sorprendió a la mayoría de los fanáticos, viniendo a última hora a amenazar seriamente a la hija de Blind Play a la que hubiera derrotado en unos saltos más. Alberto Fernández, jiete de la ganadora, se vió precisado a mantener el látigo sobre la yegua de Castro para evitar la derrota.

CON ALGUN SUSTO

Brown Supinet salió de dos a cinco en los books, pero su victoria fué obtenida no sin algunos sustos y sobresaltos sufridos por sus simpatizadores. La yegua de Evaristo y Machito no se adelantó hasta entrada la recta final y el avance firme de Friend Whitey puso en algún peligro el triunfo de la favorita. Pero Benítez no pareció asustado por la proximidad de Alorda y realmente la hija de Brown Prince Segundo no tuvo que ser apurada en las últimas yardas.

Sun Vestal y Beautiful Gean pudieron más que el favorito Hail en la cuarta, habiendo sido la ganadora objeto de buena e inteligente monta por parte de Montalvo. De igual modo es preciso encomiar el trabajo perseverante llevado a cabo por González sobre Beautiful Gean que le valió un place muy importante.

DOS PARA FERNANDO

Fernando Fernández ganó las dos últimas carreras. Con Good Friday la sexta, ejemplar superior al grupo de esa competencia y con Aunt Carol la última, un diez a uno subido de grupo. Pero es que la hija de Peanuts, de la cual habíamos hablado muy bien en el curso de la semana anterior, está en admirables condiciones. Fernandito la sacó en punta, la mantuvo frente a Uma en recia batalla y todavía se batió al final corajudamente contra Tom Jarck Jr., que le venía ganando terreno de manera firme en los últimos saltos. Pero la monta enérgica de Fernando produjo la victoria de la inesperada yegua de Posada.

AMATEURS ACES por DAN

PONIENDO UNA PIEDRA AL LADO DE OTRA!

...«La Unión Atlética de Amateur demostró, en el fin de semana, su poderoso punch... El sábado reunió una concurrencia de record en la piscina del Casino Deportivo de la Habana para festejar sus primeras competencias de natación del año, y el domingo «botó la pelota», en el Stadium de la Universidad, al celebrarse el gran programa doble de la Liga Nacional de Amateurs... Los nadadores del Casino, dicho sea de paso, siguen demostrando su clase y hasta ahora no tienen quien los detenga... Oscar Martínez Conill estaba tan excitado el sábado último con su victoria, que se tiró al agua con ropa y todo, después de ganar la competencia de relevo... Oscar se verá ahora en un aprieto para las justas juniors... Y es que en el Vedado Tennis tiene, también, material de primera para ganar los eventos...

Un alto oficial de la Marina nos decía ayer que «el crew Naval luce con más fuerza cuando Noble está en el stroke»... Y agrega: «A nuestra tripulación le pasa una cosa rara. Unas veces luce perfecta, y hace tiempos maravillosos... Y, en otras ocasiones no puede ni finalizar...» Pese a todo lo que se habla de la Marina y de Cienfuegos, empero, el Habana Yacht Club confía en la Habana, y Buffalo Estévez sospecha que su gente puede dar una sorpresa... El Club Fortuna probó el domingo pasado una primera base que puede resultar un gran player entre los amateurs... El muchacho es joven, pesa cerca de 190 libras y tiene un swing magistral... No es que los blanqui-negros tengan intención de deshacerse de Espinacas Ealo... El eficiente ex Marista está jugando la mejor pelota de su vida, y resulta la inspiración del equipo, pero, parece que los muchachos del Malecón quieren estar bien protegidos.

Lo más notable del programa ofrecido el domingo en el Stadium de la Universidad, fué el match Hershey-Regla, y, dentro de este match, hay que destacar la brillantísima labor realizada por el short stop Quilla Valdés... Quilla se llevó una gran línea de Arteaga en el segundo inning que salvó a Nápoles del carreraje... En este duelo, el Hershey probó su clase y su derecho al campeonato, y, el Regla su vivísimo coraje, su enorme punch y su entusiasmo... Niño Corbo perdió el invicto en ese juego del domingo, pero, hoy puede vivir convencido que se necesitó un juego espectacular por parte de los azucareros para derrotarle... En este match, incidentalmente, se probó algo que venimos diciendo desde hace tiempo... Esto es, que el cuadro del Hershey es el mejor del campeonato!

Perico Cardoso, que es un observador imparcial en todos los deportes, presenció el match Regla-Hershey a nuestro lado, y durante todo el tiempo nos hizo una atinada observación... Esto es, que la tercera base del Hershey, González, no ha recibido nunca la publicidad que merece, a pesar de que años tras años ha demostrado ser de lo mejorcito que tiene el circuito... «Se habla de Dibut, de Remigio Vega, de Ernesto Estévez y de Minsal» dice Cardoso. «Pero, pocos se acuerdan de González, y, para mí, es lo mejor que tiene la Liga»... González ha sido siempre un fildeador formidable, tiene un brazo poderoso y nunca queda por debajo de los trescientos...

Si usted fuese manager de base ball, a quien preferiría: «A Juan Ealo, a Nápoles o a González, la primera base del Teléfonos?... Acaba de llegar a la Habana, después de completar su curso en la Universidad de Louisiana, Alonso Fernández Morrell, otro de los hijos de Antillo, que vestirá desde el domingo el uniforme del Vedado Tennis Club... Alonso se ha convertido en un receptor de puntería, y, como todos sus hermanos, juega al base ball con habilidad... Los «Tiburones» del Casino Deportivo de la Habana celebraron una animada fiesta el pasado domingo, y tomaron resoluciones de interés que han de beneficiar grandemente los deportes dentro del Casino... El próximo día 21, se efectuará en Sans Souci, una gran fiesta organizada por la Fraternidad Universitaria, que, como la de los «Tiburones» del Casino Deportivo, tienden a mejorar los deportes en las filas estudiantiles.

César Cano, una de las figuras más populares que han desfilado por la Playa de Marianao, acaba de renunciar a la administración del Balneario, y, como consecuencia, habrá variación en los sistemas ya establecidos en La Concha... El nuevo administrador, Zabala, tomará posesión de su cargo en estos días... Cano levantó el base ball, la natación, el hand ball y la pala en la playa, y puede retirarse convencido que los asiduos concurrentes a Marianao le extrañarán mucho por aquellos contornos... Su figura tiene todas las simpatías!

El campeonato de base ball de la Liga Nacional de Amateurs está en condiciones tales que no hay quien se atreva a «concertar» una apuesta sobre el posible resultado del mismo... Muchos siguen estimando que el Hershey es el mejor club de la Liga, pero, dentro de eso, se admite que el Regla tiene un espíritu de batalla formidable... Que el Teléfonos posee un infield estupendo y un director inteligente... Que el Fortuna cuenta con peligrosos bateadores y un manager como Cordeiro que sabe dirigir pelota amateur... Que el Cienfuegos cuenta con un pitcher efectivo como Marrero... Y que los Caribes de la Universidad cuentan con abundante práctica y un material formidable que le permite hacer cuantas sustituciones son necesarias para ganar.

En la Playa de Marianao se sigue jugando a la pelota con entusiasmo... Y el pobre Freyre volvió a sufrir otra derrota a manos de la novena de Cuco Ruz... Morini y Perico Cardoso pudieron ganar por primera vez el domingo, y, a Menéndez le tocó bailar con la más fea inesperadamente... Pepe Menéndez está resultando un jugador de pimienta en base ball, y un short stop formidable... El Pato se destaca fildeando, lo mismo que Perico Cardoso... Y Morini resulta un «águila» con el bate en la mano... El próximo juego será el domingo por la mañana...

Tiene hermoso historial la regata junior de remos que se ofrece en Cienfuegos

ENTRE CAZADORES

—John Duys, ganó el premio de Armada, con score cerrado.
—Julito Cadenas hizo lo que el César: Llegó, vió y venció.
—Carlos Sauvalle ganó en rifle, y Pablo Cruz, en platillos.

Por «PETER»

John Duys Jr., el famoso tabacalero, fué el ganador del premio «Nao Capitana», regalado por don Rafael Armada Sagrera, el popular industrial de Guanabacoa. Superó a un «entry» de catorce de las mejores «escopetas» que acostumbran a reunirse en el Club de Cazadores del Cerro, y en un día, como en el pasado domingo, en que la mayor parte de las palomas eran de esas que, una vez que le abren la trinchera, salen disparadas como el volador de a peso. Este detalle de las palomas fué precisamente uno de los dos motivos por los cuales había tanto interés entre los tiradores. El otro motivo era el del premio, un bronce precioso que fué adquirido en la casa de Sánchez y Hermano, que es donde existen los más apropiados trofeos para las luchas cinegéticas.

John Duys Jr. ya venía perfilándose para ganar. En la justa anterior, en la que se optó por el premio de Mrs. Masson, quedó con 9 de 10 y tuvo que desempatar en el segundo lugar de la pool. Pero el pasado domingo, fué él quien dejó a los torones en esa marca, y el único que terminó la justa sin yerro. Del quinteto que quedó en segundo lugar, Quintero erró en el tercero; el capitán Pablo Cruz, en el cuarto; Rodrigo Díaz en el octavo y A. O. Norris y el doctor Manuel Porto Castañeda en el noveno. Por esto fué que al entrar John Duys en la plancha, para tirar su último pichón y matarlo, se oyó una gran salva de aplausos, pues ya resultaba vencedor, sin susto, de los bonitos bronces que regaló Rafael Armada.

A continuación publicamos el score de la tirada, tal como fué desarrollándose:

Distancia.	Tiradores.	1	2	3	4	5	6	7	8	9	10	Total.
25 yardas.	Capitán Pablo Cruz	1	1	1	0	1	1	1	1	1	1	9 de 10
23 —	Julio Cadenas Jr.	0	0	1	1	1	1	1	1	1	1	8 — 10
27 —	Benjamín Grabiel	1	0	1	1	0	1	0	1	0	0	5 — 10
23 —	Rodrigo Díaz	1	1	1	1	1	1	1	1	0	1	9 — 10
23 —	Orlando Martínez Castro	0	0	1	0	1	1	1	1	0	0	5 — 10
29 —	Gastón Villalba	1	0	0	0	1	1	0	1	1	1	6 — 10
23 —	Julio Cadenas Jr.	1	0	0	1	1	1	0	1	0	0	5 — 10
23 —	Dr E. Sardiña	1	0	1	0	1	1	1	0	1	1	7 — 10
26 —	Carlos Quintero	1	1	0	1	1	1	1	1	1	1	9 — 10
23 —	Dr. J. Muñiz	1	0	1	1	1	1	0	1	1	1	8 — 10
25 —	Dr. A. Ojeda	1	1	1	1	1	1	0	1	0	1	8 — 10
23 —	John Duys	1	1	1	1	1	1	1	1	1	1	10 — 10
23 —	A. O. Norris	1	1	1	1	1	1	1	1	0	1	9 — 10
27 —	Dr. M. Porto	1	1	1	1	1	1	1	1	0	1	9 — 10
23 —	Tonny Porto	1	1	1	1	0	0	1	0	1	1	7 — 10

En el tiro de rifle, por el premio de Pablo Hevia, una bonita Copa de Plata, ganó Carlos Sauvalle, que tiró en gran forma, superando en doce puntos su par handicap. El doctor Ismael Segura, Federico Grande Rossi Jr., y la señora Blanca González de Antero, que forman el triunvirato de ases de la Galería, no pudieron hacer gran cosa. Segura se pasó sólo en tres puntos de par y Grande Rossi Jr. y la señora de Antero, uno. Carlos Sauvalle hizo el score más bajo de la tirada, pero ganó «ancho», por su bajo handicap. Fué muy felicitado Sauvalle, pues a pesar de su handicap, realizó una magnífica performance.

El score de la tirada fué éste:

Tiradores.	Score total.
Federico Grande Rossi Jr.	495
Dr. Ismael Segura Cabrera	490
Sra. Blanca González de Antero	490
José Benito González	486
Carlos Sauvalle	486

Carlos Sauvalle paseó su trofeo por todo el Club y el «viejo» Julio Cadenas le sacó una foto. Con su linda copita de plata en la mano derecha, parecía la Sota de Copas.

En el tiro de skeet, triunfó Julito Cadenas, que el domingo hizo su reprise. Acaba de llegar de los Estados Unidos, para disfrutar entre nosotros de unas bien ganadas vacaciones. Y Julito hizo lo que el César: Llegó, vió y venció. Hizo el más alto score, 47, ganando una perdiz de bronce donada por Francisco Mestre. Y en el tiro de platillos volvió a ganar el capitán Pablo Cruz, con 48 de 50.

Uno que tiró muy bien en skeet fué Rodrigo Díaz, pero pensando sabe Dios en qué, se olvidó de cargar su escopeta y por esta causa falló un platillo y luego otro, que le rompió el ritmo. Otra dificultad, pero para todos, fué la serie de platillos rotos que lanzaba la máquina de la izquierda. Si no es por esta causa, seguramente que registran mejores scores. El doctor Jorge R. Muñiz, en la primera tanda, rompió los 25, siendo muy felicitado, pero en la segunda se cayó, rompiendo nada más que 22.

A continuación publicamos los scores:

EN PLATILLOS

Tiradores	1º	2º	Total.
Cap. Pablo Cruz	25	23	48
Rodrigo Díaz	24	22	46
Julito Cadenas	20	21	41
Juan G. Abreu	18	21	39
Pablo Hevia	19	19	38
Julio Cadenas	19	18	37
Dr. Jorge R. Muñiz	18	16	34
Benjamín Grabiel	18	15	33

EN SKEET

Tiradores	1º	2º	Total.
Julito Cadenas	21	23	47
Dr Jorge R. Muiz	25	22	47
Rodrigo Díaz	22	24	46
Julio Cadenas	23	23	46
Cap Pablo Cruz	21	23	44
Gastón Villalba	23	21	44
Dr. Arturo Ojeda	22	21	43
Benjamín Grabiel	18	16	34

El Capitán Pablo Cruz fué el único que rompió 25 de 25 en una de las tandas en la primera. Ganó el bonito reloj de plata, donado por don Fermín Méndez Neira, el campeón de Regla, y mejoró en un platillo, una de sus mejores tiradas, con vistas al Campeonato del Club.

No hubo tiro de revólver. Los tiradores de arma corta se han trasladado para otro campo de tiro, en el Vedado. «La Galería de los Cuentos», pues, está ahora silenciosa. Tal vez por esto ganó su primer premio del año el veterano Carlitos Sauvalle. Está de plácemes el Campeón de Dominó del City Bank.

CUBOTA Y GAYARRE FIGURAN EN UN PARTIDO DE MUCHO INTERES QUE HABRA HOY EN EL HABANA-MADRID

Sarmiento y Federico serán los delanteros rivales en este match excepcional. Rementería va en el match de fin de fiesta frente al recio Uria. Bueno el partido inicial en la Bombonera

Federico y Gayarre, Sarmiento y Cubota se engolfan esta noche en un partido que salió hace pocas noches a 2 iguales. Y con ello se demuestra una cosa: que las fuerzas están bien equilibradas, que no hay ventaja señalada por parte de ninguna de las dos parejas y que es lógico presumir que esta noche haya un combate tan recio, tan emotivo, tan interesante como el que libraron estos cuatro muchachos la última vez que se enfrentaron.

Bien de forma los cuatro pelotaris, empeñados en obtener la victoria que será siempre honrosa al derrotar a una pareja de excepcional calibre será este partido uno de los más importantes de esta semana, en que la empresa del Habana-Madrid se empeña nada más que combates de sensaciones.

En el último match del programa, Rementería tiene chance de mostrar una vez más sus grandes adelantos. El «chato» se la está comiendo y es por ello que ahora lo vemos en partidos como éstos frente a Uria, nada menos, que es un pelotari de cuerpo entero. El zaguero vasco llevará hoy en los cuadros alegres a un compañero como Gabriel Segundo. El «demente» ha mejorado mucho y será competidor tremendo de principio a fin. Pascau auxiliará al chato en este match interesantísimo.

Bernal reaparecerá en el primero de esta noche. Ibarlucea será su compañero mientras los contrarios Torres y Azpeitia serán rivales de mucha consideración

Una función excelente esta noche en la fresca Bombonera de Belascoaín y Sitios.

Programa de la función de esta noche que comenzará a las 8 y 30.

PRIMER PARTIDO a 25 tantos.— Bernal e Ibarlucea, blancos, contra Torres y Azpeitia, azules. A sacar los primeros del 14 y los segundos del 14 y medio.

PRIMERA QUINIELA, a 6 tantos.— Bernal, Ibarlucea, Torres, Azpeitia, Cubota y Gayarre.

SEGUNDO PARTIDA a 30 tantos.— Federico y Gayarre, blancos, contra Sarmiento y Cubota, azules. A sacar ambos del cuadro 14 y medio.

SEGUNDA QUINIELA, a 6 tantos.— Federico, Sarmiento, Gabriel Segundo, Uria, Pascau y Rementería.

TERCER PARTIDO a 30 tantos.— Gabriel Segundo y Uria, blancos, contra Pascau y Rementería, azules. A sacar ambos del cuadro 14 y medio.

Desde que se reanudaron las competencias en 1935, ningún crew ha podido apoderarse del triunfo dos veces. El Yacht Club ganó en 1935. El Vedado en el 36 y el Cienfuegos en el 37

Por RUBEN OTERO

Cienfuegos inició sus regatas de remos en el año de 1921. Los clubs habaneros concurrieron por primera vez a la hermosa ciudad de Fernandina de Jagua, organizando Rafael Posso una formidable excursión de yatistas y marqueses. Desde entonces hasta 1927, la paz reinó en el ambiente; pero en este año se formó las de villadiego, cuando las canoas de azules y cienfuegueros arribaron juntas (?) a la meta. Quedaron rotas las hostilidades durante varios años. Y gracias a gestiones del Capitán doctor Carlos Hernández Mauri y valiosos elementos de Cienfuegos, Cárdenas y la Habana, se iniciaron en el año de 1935 las regatas nacionales de juniors, constituyendo tal exitazo, que posteriormente han resultado dichas competencias sendos acontecimientos deportivos y sociales.

El trofeo Mendieta se ofreció para ser discutido en las justas, con la premisa de obtenerlo el club que ganara tres veces.

Al hablar de la historia de los remos en Cienfuegos, no podemos olvidar a la tripulación del Vedado que triunfó en 1921 y que dirigía Eyck, por entonces coach olímpico. Eran sus componentes: Agustín Batista, stroke; Rafael Fernández Criado, tres; Guillermo Perkins, dos; Melquiades Montes, uno, y Kri Kri Fuentes, timonel.

Las actuales justas nacionales de juniors organizadas bajo la égida del Cienfuegos Yacht Club datan del año 35, teniendo el siguiente historial:

AÑO 1935

Ganador: H. Y. C.
Segundo lugar: C. N. V.
Tercer lugar: V. T. C.
Cuarto lugar: C. Y. C.
Tiempo: 5 minutos 40 segundos

Tripulación del Habana Yach Club. Fernández Vallín, stroke; Maruri tres; Mulhfeld, dos; García Tuñón uno, y Galán, timonel. Coach: Fred Spuhn. Varadero realizó una gran labor, venciendo al bote del Tennis que fué seleccionado por muchos críticos como el favorito. Manolo Prieto fué el stroke de los cardenenses.

AÑO 1936

Ganador: V. T. C.
Segundo lugar: C. Y. C.
Tercer lugar: H. Y. C.
Cuarto lugar: C. N. V.
Quinto lugar: Marina.
Tiempo: 5 minutos 43 segundos

Tripulación del Vedado: Avilés stroke; García, tres; Perkins, dos; Campa, uno y Abello, timonel. Coach: Angel Aixalá. El bote del Cienfuegos sorprendió con su demostración. Varadero resultó una desilusión, a pesar de tener cuatro hombres magníficos. La Marina asistió a las regatas con muy poco entrenamiento.

AÑO 1937

Ganador: C. Y. C.
Segundo lugar: H. Y. C.
Tercer lugar: C. N. V.
Cuarto lugar: Marina.
Quinto lugar: V. T. C.
Tiempo: 5 minutos 27 segundos (record actual).

Tripulación del Cienfuegos: H. Padilla, stroke A. Padilla, tres; Medina, dos; Varela, uno y Fernández, timonel. Coach: Fructuoso Martínez. Resultó la regata más sensacional del campeonato junior, pues el bote del H. Y. C. perdió por un cuarto de canoa. El Tennis presentó un crew demasiado tierno.

Susana Lenglen, la famosa tenista francesa, falleció anteayer en París víctima de anemia perniciosa. Había cumplido 39 años de edad.

MAÑANA SE LLEVARA A CABO EL SEPELIO DE SUZANNE LENGLEN

Del mundo entero envían a sus familiares mensajes de pésame. Sus últimas palabras

PARIS, julio 4. (Havas).—Hoy se anunció que los funerales de Suzanne Lenglen, la gran tennista francesa fallecida el lunes a primera hora, se celebrarán el miércoles 6. Llegan continuamente del mundo entero telegramas de pésame a los familiares de la Lenglen. En la casa mortuoria son innumerables los amigos de la que fué campeona mundial de los courts.

Su última frase

PARIS, julio 4. (AP.)—Numerosos parientes y amigos de Suzanne Lenglen desfilaron hoy por su apartamento de Auteuil para rendir el último tributo a la gran tennista que falleció esta mañana, después de dos semanas de enfermedad.

Los funerales se celebrarán el miércoles en la Iglesia de Nuestra Señora de la Asunción y después la «reina» Suzanne será enterrada en el cementerio suburbano de Saint Queen.

Mlle. Lenglen pasó del sueño a la muerte después de haber perdido una terrible batalla contra la perniciosa anemia. Tenía 39 años de edad.

«Estoy cerca de mi fin», fueron las últimas palabras que dijo a su madre antes de quedar dormida.

Los médicos dicen que la enfermedad de Miss Lenglen se debió, en parte, a exceso de trabajo en la dirección de una escuela de tennis del Gobierno.

Los primeros temores por su vida se tuvieron el miércoles en que se le hizo una transfusión de sangre.

Mlle. Lenglen se dedicó al tennis profesional en 1926, después de haber sido una de las más grandes estrellas desde 1914.

VEASE más SPORTS y BOX SCORES en la página 21

JONRONEROS

LIGA AMERICANA

Foxx, Red Sox	23
Greenberg, Tigres	22
York, Tigres	20
Johnson, Atléticos	16
Dickey, Yankees	16

LIGA NACIONAL

Goodman, Reds	20
Ott, Gigantes	19
Lombardi, Reds	10
Camilli, Dodgers	9
Medwick, Cards	9

LOS SEIS DE LA FAMA

Player y Club	J.	V.	C.	H.	Ave.
Averill, Indios	66	244	54	91	.373
Lombardi, Reds	53	200	25	72	.360
Foxx, Red Sox	67	250	60	87	.348
Trosky, Indios	64	236	50	82	.347
Medwick, Cards	60	237	38	81	.342
Goodman, Reds	65	261	58	88	.337

GANARON OTROS DOS JUEGOS LOS GIGANTES AL BROOKLYN DODGS.

NEW YORK, julio 4. (AP.)—50,166 personas con el Administrador de Correos, Jim Farley, al frente, vieron cómo los Gigantes combinaban hoy un efectivo pitching y un barrage de homers para derrotar por décima vez consecutiva en el año a sus odiados vecinos, los Dodgers de Brooklyn, con los scores de 3 por 0 y 16 por 1.

Hal Schumacher permitiendo sólo seis hits en el game inicial, alcanzó su octava victoria de la temporada, no permitiendo a más de un hombre llegar hasta la tercera, mientras los Gigantes hacían todas sus anotaciones con dos jonrones, uno de Dick Bartell con uno en base y otro de Jimmy Ripple. Tot Pressnell fué la víctima en ambas ocasiones.

En el segundo juego los discípulos de Terry, que sostuvieron su ventaja de tres juegos y medio sobre el Pittsburgh, iniciaron temprano los fuegos. Lou Chiozza, primer hombre al bate, saludó a Mungo con un jonrón; después éste pasó a Mancuso, Ott y Seeds para llenar las bases y Bartell, saludando a Hamlin, que había sustituido a Mungo, le conectó su segundo homer del día para limpiar las bases.

Después de eso Hamlin logró dominar durante cuatro innings, pero en el sexto le hicieron cinco carreras en las que intervinieron un triple de Leslie y un jonrón de Mancuso con las bases llenas. Butcher y Marrow, que le siguieron en orden en el box, recibieron idéntico trato y mientras tanto el Brooklyn anotó su solitaria carrera por un error de Leslie.

Anotaciones por entradas:

		C.	H.	E.
Brooklyn	000 000 000—0		6	0
New York	021 000 000—3		9	0

Baterías: Pressnell, Frankhouse y Shea, por el Brooklyn; Schumacher y Danning, por el New York.

Segundo juego:

		C.	H.	E.
Brooklyn	000 000 010— 1		7	1
New York	500 005 24x—16		14	4

Baterías: Mungo, Hamlin, Butcher y Marrow y Chervinko, por el Brooklyn; Castleman y Mancuso, por el New York.

LE GANO EL DETROIT DOS JUEGOS AYER AL CLEVELAND INDIANS

Esta doble derrota unida al éxito de los Yanks, produjo el empate en el primer lugar

DETROIT, julio 4. (AP.)—Reaccionando repentinamente, después de haber sido vencidos tres veces por los cotaneros de San Luis, los Tigres derrotaron hoy dos veces a los Indios de Cleveland, 7 por 3 y 5 por 3, tirándoles un garfio para sacarlos del primer lugar.

Sólo porque los Yankees tuvieron que aceptar un empate en 13 actos en el segundo juego contra los Senadores fué que los Indios se pudieron sostener en el top, compartiéndolo ahora con los Yankees.

Los Tigres le batearon oportunamente a Bob Feller en el primer juego y además de ello las bases por bolas que concedió, ocho en total, y el pobre fielding de sus compañeros, fueron factores decisivos en la derrota. En los dos juegos la tribu cometió siete pifias. El novato Eisenstat en el segundo, sólo permitió cinco hits.

Anotaciones por entradas:

		C.	H.	E.
Cleveland	000 011 100—3		6	4
Detroit	001 003 03x—7		10	0

Baterías: Feller y Hemsley, por el Cleveland; Auker y York, por el Detroit.

Segundo juego:

		C.	H.	E.
Cleveland	020 000 000—2		5	3
Detroit	000 200 30x—5		10	0

Baterías: Harder, Humphries y Pytlak, por el Cleveland; Eisenstat y York, por el Detroit.

SE ANIMARON LOS CHISOX GANANDOLES AYER UN DOBLE JUEGO A LOS DEL SAN LUIS

CHICAGO, julio 4. (AP.)—Los Chicago White Sox se llevaron la decisión en los dos juegos celebrados hoy contra los Carmelitas de San Luis, 5 por 4 y 5 por 1, y saltaron sobre el Filadelfia para alcanzar el sexto lugar.

Los Sox les batearon a Jim Walkup y a Bill Cox seis hits consecutivos y les hicieron cinco carreras después que había dos outs en el quinto inning del juego inicial. Jimmy Whitehead alcanzó su sexta victoria del año. Mel Almada con cuatro hits, y Beau Bell con tres, fueron los leaders del ataque.

Jack Knott derrotó a sus antiguos compañeros por segunda vez en cinco días, dejando al San Luis en seis hits aislados en el segundo.

Anotaciones por entradas:

		C.	H.	E.
San Luis	210 000 100—4		11	0
Chicago	000 050 00x—5		10	2

Baterías: Walkup, Cox, Linke, Cole y Sullivan, por el San Luis; Whitehead y Sewell, por el Chicago.

Segundo juego:

		C.	H.	E.
San Luis	000 000 100—1		6	1
Chicago	011 003 00x—5		11	1

Baterías: Van Atta y Cole y Heath, por el San Luis; Knott y Rensa, por el Chicago.

Serán un éxito las justas juniors de natación que se efectuarán en Cienfuegos

Formidables teams han demostrado su intención en competir. Vedado Tennis, Casino Español, Miramar Yacht Club y Jaimanitas hicieron sus inscripciones. Notas de las competencias

Las Competencias de Natación (Junior) que en un esfuerzo por el deporte digno de todo encomio ha organizado el Comandante Jaime Mariné, Presidente de la Comisión Nacional de Boxeo y Luchas, de acuerdo con tres prestigiosas sociedades náuticas de Cienfuegos, y que se celebrarán en aquellas aguas el próximo sábado, tendrán la concurrencia de un contingente de atletas de la Habana verdaderamente notable.

Así lo indican las inscripciones registradas hasta ahora en las oficinas de la Comisión.

El team del Vedado Tennis

Uno de los primeros clubs que respondió a la invitación lanzada por la Academia de Natación, fué el Vedado Tennis Club. A una justa de la positiva trascendencia de ésta, no podían faltar los «marqueses». Su team estará compuesto por: Mariano Prats, José M. Fernández Rubirosa, Gustavo F. Araoz, Roberto Carrión, Gerardo Porteia, Armando Bustillo, Rafael de Cárdenas, Roberto Mendoza Vinent, Julio Dávalos, Leonardo Sorbano y Coca, Oscar Bustillo, Armando Salón. Al frente de ellos su coach el popular Martínez Conill. Como delegado, Portierra. Dispuestos a conquistar la victoria, los muchachos del Vedado Tennis saldrán hacia la Perla del Sur, con los otros equipos, el viernes próximo.

El entry del Casino Español

La selección hecha por el Casino Español para defender sus colores en el Junior de Cienfuegos integrada por nombres de tanto relieve deportivo como éstos: Gonzalo de Cárdenas Roberto Dulzaides, Luis Roca, Reinaldo Rodríguez, Santiago Rodríguez, Jacobo Sánchez, Pablo Lancella, I. Castañeda y Jorge Dávalos.

En la junta de delegados que según la convocatoria tendrá efecto en el Cienfuegos Yacht Club la noche anterior a la competencia, representará al Casino el doctor Manuel Yáñez.

Los del Miramar Yacht Club

Para los cálculos previos sobre el resultado de estas competencias, verdadero acontecimiento social y deportivo, habrá de tomar en consideración al equipo del Miramar Yacht Club. Es éste: C. Domínguez, A. G Sabucedo, Ricardo Escobar, José Olazabal, B. Guasch, Arturo y Antonio Rousseau, D. Chapman, R. Loyola D. L. Centellas, J. Medio. Han sido concienzudamente preparados los eventos que se nadarán allá por Juan Falacio Jr., coach del Club, Arturo Goudie, coach de diving y Santirso el masajista, que viajarán con los jóvenes a quienes aguarda una brillante jornada por la victoria.

El equipo del Jaimanitas Club

El entusiasmo despertado por estas competencias de Cienfuegos ha sido compartido también por el Jaimanitas Club. Día tras día, desde que el Comandante Mariné lanzó la invitación, sus atletas han estado sometidos a un entrenamiento riguroso. De ahí, de esas prácticas han salido este equipo formidable: F. Brown, A. Piedra, J. Arellaro, R. Somodevilla, E. Castellanos, G. Clark, D. Arellano, H. Ruiz Williams. Los llevará a Cienfuegos, cuando la alegre caravana de atletas salga de esta capital en los ómnibus que el Comandante Mariné pondrá a su disposición, el señor Fernando Espino, en su carácter de delegado.

Cienfuegos estará representado

No conocemos aún la selección que presentará en Cienfuegos «Perico» Miranda, el coach de la Academia de Natación. Pero podemos anticipar que las sedas de la novel y ya acreditada institución serán defendidas hasta lo último por un grupo de muchachos llenos de pericia y de coraje. Por su parte, Cienfuegos presentará a la Competencia Junior un equipo único, integrado por atletas del Cienfuegos Yacht Club, Club de Cazadores y Náutico y Nautic Club.

La Perla del Sur, cuya gentileza está consagrada por la tradición social y deportiva más hermosa, espera con los brazos abiertos a los representantes que la Habana les envía en prenda de fraternidad deportiva.

HICIERON CAMBIOS EN LA TRIPULACION DEL HABANA YACHT CLUB

Lucen mejor los Yatistas tras las prácticas realizadas en aguas de Marianao, ayer, lunes

Por Torrebueno

Tal como habíamos previsto, en la mañana de ayer Don Grant volvió a modificar el bote del Yacht Club colocando nuevamente a los hombres en sus puestos, es decir, que puso al negro Mena en el tres y a Eddy Tolón, en el bow.

Después del cambio el crew lució estupendo frente a los seniors, a los cuales venció en regaticas cortas.

Opinamos que el slump yatista ha pasado y que el bote se halla en las mejores condiciones para triunfar el domingo en aguas de la Perla del Sur.

Si las cosas suceden normalmente, sin que ningún remero se enferme, ni se vaya con un «cangrejo», creemos, que la tripulación de los Ases del Músculo ganará la competencia por más de un largo por lo menos.

Ese bote que han logrado este año los yatistas no tiene derecho a perder nunca.

Cienfuegos y Marina discutirán a los Ases la supremacía junior de 1938 e indudablemente que ambos cuentan con tripulaciones fuertes y entrenadas.

A pesar de ello nos inclinamos a favor del Yacht Club.

La meta del domingo fué mejorada y hoy martes, seguramente volverán a rebajar el tiempo.

No olviden los que hacen cálculos que las aguas del Reparto Miramar son «vivas» y que las de Cienfuegos son «muertas».

Un tiempo en Miramar de 5.29 por ejemplo, representa en la Perla del Sur alrededor de 5.20.

El Yacht lleva ventaja a los muchachos de Fructuoso Martínez en peso y estatura y tiene training para meterse la meta fácilmente a 34 strokes.

Los remeros no tiene, con excepción de Tolón, una gota de grasa. Véanse los pesos, estaturas y edad:

Stroke: A. Longa, 6 pies, 3 pulgadas, 170 libras, 18 años.

No. 3: P. Mena, 6 pies, 1 pulgada, 164 libras, 18 años.

No. 2: E. Sardiñas, 6 pies, 3 pulgados, 185 libras, 18 años.

No. 1: E. Tolón, 5 pies, 11 pulgadas, 165 libras, 18 años.

Timonel: Valverde, 5 pies, 6 pulgadas, 115 libras, 18 años.

Podrá observarse que todos tienen la misma edad.

Grata impresión nos causaron ayer tarde los juniors del Vedado, que han adelantado mucho en la semana pasada.

Los hermanos Gaudie, Mayito Mendoza y González, darán también la batalla en Cienfuegos.

El Yacht Club embarcará mañana miércoles a primera hora su nuevo bote motor Gris-Kraft y los remeros saldrán por la noche.

EL PROBLEMA DIARIO

Con hombres en las bases, el bateador intenta un toque de bola, pero saca un fly al infield, que uno de los jugadores pifia. ¿Puede considerarse eso como un infield fly?

RESPUESTA

No, señor. Las reglas estipulan que ningún intento de sacrificio que produzca un fly al infield puede considerarse como un «infield fly».

SORTEOS BENEFICOS

29

FIJO
094

CORRIDOS
009
071

SE DENOMINARA TENIENTE CORONEL ABELARDO GOMEZ GOMEZ UNA PARTE DE LA PLAYA DE CAIBARIEN

(COLUMNA SIETE)

CON GRAN LUCIMIENTO FESTEJARON LOS CABALLEROS CATOLICOS DE BAYAMO EL ANIVERSARIO DE SU ORGANIZACION

(COLUMNA UNO)

EL DERECHO DEL "CAMPO"

La Habana no es todo, claro está, pero para la mayoría de los residentes en la capital, las ansiedades, necesidades y conflictos de los términos de provincias, del "campo", como con cierto desdén elegante se les denomina, apenas si existen o les tiene sin cuidado. Un brote epidémico sólo presenta importancia si es en la Habana; una ciudad cualquiera aparece asistida de la razón cuando a diario clama por agua para beber si la cañería del viejo canal de Vento está exhausta; una población del interior debe ser oída en su constante demanda por una bomba de extinguir incendios, cuando un voraz siniestro se presenta en la propia manzana de casas donde se vive; un pueblo tiene derecho a quejarse y elevar su protesta a las autoridades por los lagunatos en las calles, por los mosquitos, por el polvo, cuando los propios males se les presentan en un barrio de la sede de la república.

El fenómeno, de un egoísmo sin medida, puede ser inherente a la condición humana, pero hay también un olvido de los derechos del "campo" a gozar de los propios beneficios y privilegios de la capital.

En relación con el Gobierno central, todos los pueblos de la isla ocupan idéntica posición en cuanto a deberes y ventajas. Puede haber categorías en el orden administrativo, judicial, etc. por cuanto no todos tienen en población, situación y riqueza la misma importancia. Y es natural que se establezcan estas diferencias para la más adecuada organización general del Estado. Pero ello no implica una posposición a un segundo plano de inferioridad, en cuanto a la capital, de las restantes ciudades y pueblos.

El "campo" no sólo tiene derecho a que se le atienda, sino a que se le dé cuanto le pertenece, cuanto le es propio en virtud de su aporte a los gastos generales de la nación. En este aspecto del problema, derivado de la natural coordinación de deberes y beneficios, diremos, como el refrán castellano, que "obras son amores y no buenas razones", contenido materialista que traduce a las mil maravillas el conocido precepto de que la armónica relación entre los pueblos y los Gobiernos sólo se nutre de realidades, afirmadas en la equidad y en la constante atención.

En más de una jornada política ha surgido en algunas regiones, la aspiración federalista, con el propósito inclusive de la integración de un partido. En el fondo de estas intenciones sólo han palpitado necesidades públicas que no se remedian, clamores que no son oídos, pretericiones que no tienen por qué hacerse. En un examen del balance de aportes y beneficios, los propugnadores del federalismo como una panacea a esos males, han advertido el enorme desnivel entre las sumas que se ingresan en el erario y las que de éste recibe en servicios y obras, por una deficiente distribución de gastos. Cansados de pedir, se ha tratado de buscar vías para lograr el fin perseguido por medio de una autónoma administración de sus recursos.

Pero no hay que ir a federalismos ni a innovaciones cuya necesidad no vemos por ninguna parte. El quid estriba en deslindar bien la distancia entre la "súplica del campo" y el "derecho del campo". ¿Que varios términos municipales se reúnen y demuestran la inaplazable urgencia en la construcción o reparación de una carretera? Esos términos no ruegan, no suplican, sino alegan su derecho a que el Gobierno emprenda la realización de tal obra. ¿Que en una población del interior aparece un sospechoso brote de enfermedades de tal índole que muy bien pueden representar la amenaza de una epidemia? Pues esa población no vuelve los ojos llorosos y suplicantes hacia el Gobierno central, sino que expone, afirma su derecho a ser atendida inmediatamente con la propia solicitud y eficacia como si las enfermedades hubiesen irrumpido en el Vedado o Jesús del Monte.

Y así sucesivamente...

No, la Habana no es todo. El "campo" tiene, además, su derecho como parte en cierto modo superior a la significación material de la Habana. Atendiendo sólo a los números, no comprendemos por qué ha de ocupar el "campo" ese plano de inferioridad en que se le ha venido situando. Como en el pensamiento bíblico, a cada uno hay que darle por igual. Y si esto se inspira en el más elemental espiritualismo ¿qué diremos si analizamos el problema en el cuadro de las cosas prácticas y efectivas?

Pero tema tan interesante, lo seguiremos tratando en próxima oportunidad.

La Unión de Caballeros Católicos de Bayamo celebró con lucimiento el 2do. aniversario de su fundación

Ofició el Padre Diego y concurrió la casi totalidad de los Caballeros, portando la bandera de la Patria y de dicha institución. Se sirvió un espléndido lunch a los asistentes

La Unión de Caballeros Católicos número 63, celebró el segundo aniversario de su fundación, asistiendo a la santa misa, 68 miembros de los 84 con que ya cuenta.

Ofició el Reverendo Padre Diego, haciendo la comunión y cantada por el coro de la Parroquia, e hicieron la entrada a la Iglesia, en correcta formación, portando las Banderas de la Patria, y de la Institución, seguida de la Directiva que preside el señor Romualdo Maza Quintanilla. Terminados los oficios, pasaron a la casa Parroquial, festejándose dicha fecha con un espléndido lunch, al que asistieron un grupo de damas y demás invitados.

Hubo discursos alusivos al acto que se celebraba, reinando gran alegría y haciendo votos por el progreso y engrandecimiento de la Unión de Caballeros número 63.

Velada de fin de curso

Fué celebrada a las diez de la mañana en el colegio de la Divina Pastora, que tan acertadamente dirigen las religiosas de dicha Congregación. El amplio y espacioso salón principal del Colegio, era insuficiente para la numerosa concurrencia que asistió a tan simpática fiesta, ávidos los padres de ver a sus hijos luciéndose en los actos y cuadros preparados con el siguiente programa:

1—Apertura, discurso por la alumna Martha Alvarez.

2—Overtura «The Merry Wives of Windsor», pieza a cuatro manos por las alumnas María Gomar y Berta Soler.

3—Mi Muñeca, canto por un grupo de 12 niñas, acompañadas al piano por la señorita Emma Estrada. Muy monas se veían cada una con sus muñequitas, relizando varios ejercicios con ellas.

5—Los Premios, canto a coro por todo el Colegio, acompañado al piano por la alumna Ana María Sabater.

Promulgación de Dignidades y reparto de premios extraordinarios que fueron entregados en la escala siguiente: 1a. Dignidad y Ocupación del Trono de Honor, Carmen Gomar; 2da., Martha Hajjo; 3ra., Escela Estrada; 4ta., Gertrudis Ravelo; 5ta., María Luisa Barroto; 6ta., Ana María Sabater; 7a., Martha Pérez; 8o. Dinora Alvarez; 9a., Olga Colet; 10a., Carmela Fernándezé 11a., Mercedes Yero; 12a., Dorgeris Laurédo; 13a., Carmen González; 14a., Clarivel Tornés; 15a., Manuel Peña; 16a., Julio Bordas; 17a., Elpidio Estrada; 18a., Roberto Fonseca; 19a., Ismael Estrada y 20 Carlos Hajjo. A medida que iban imponiéndose las Dignidades, fueron ocupando las gradas del trono de honor, presentando un bellísimo cuadro.

6—La Patria y la Fe, con canto por 12 alumnos, acompañados al piano por la señorita Emma Estrada. Este número fué muy aplaudido, por lo bien preparado y uniformados militarmente, al mando y dirección del capitán, el niño Julito Bordas Alonso, todo hecho un militar; cantaron la Bayamesa, y el Himno Nacional, haciendo numerosos ejercicios y ejecuciones con disparos de sus escopeticas, simulando asaltos y cuadros. Causaron la admiración del público.

7—Vanidad, juguete moral por la alumna Ana María Sabater y Berta Soler. Lucía el escenario un decorado primorosamente adornado.

8—La Violetera, cantado por la niña de cinco años Dorgiris Lauredo, monísima y coquetona, que interpretó muy bien su papel, acompañada al piano por la señorita Emma Estrada. Fué muy celebrada por su corta edad.

Reparto de premios de grado a todos los educandos del Colegio con arreglo a sus estudios y merecimientos.

9—Las Ferias, canción creada por 24 alumnas simulando el efecto de explosión de fuegos artificiales, que fué muy celebrado, acompañado por la señorita Emma Estrada.

Discurso por el Reverendo Padre Diego, finalizando tan simpática y hermosa fiesta, con el Himno Nacional.

Una vez más merecieron felicitaciones de los padres y visitantes las religiosas de la Congregación la Divina Pastora, por la preparación y gusto que siempre tienen para las fiestas de fin de curso, demostrando que su labor es aprovechada por sus educandos. Felicitamos a la Madre Superiora por el brillante éxito de todos los cuadros presentados, puesto que en todos recibieron largos aplausos.

El próximo domingo

La Sociedad Colonia Española ofrecerá un homenaje de despedida al doctor Hirzel, Médico Director del Sanatorio de dicha Institución, acto al que asistieron representaciones de todas las Instituciones, en merecimiento a los méritos que tiene contraídos por su labor como cirujano eminente, y los extraordinarios servicios profesionales que tiene prestados a la Colonia Española de Bayamo. El doctor Hirzel, va de vacaciones, y si cabe, de trabajo también. Va a los Estados Unidos, siendo su propósito pasar a la acreditadísima clínica de los notables Hermanos «Mayo», para especializarse en operaciones cuyo procedimiento es el no derremar ni perder sangre.

La Progresista Sociedad

«Círculo Bayamo», que preside el activo y entusiasta señor Julio Bordas de la Fe, ha enviado ya la invitación a sus asociados y a las familias distinguidas de esta ciudad, y fuera de ella, para el baile de disfraz, que se celebrará el 6 de agosto, día del Patrón de Bayamo: San Salvador. Ese baile, como todos los que celebra esa Institución, compuesta de bulliciosos y alegres jóvenes, en su mayor parte, ha de tener resonancia, puesto que desde ahora y con bastante adelanto, se comienzan a hacer preparativos. Será requisito indispensable el disfraz. Hay gran entusiasmo en formarse comparsas, disputándose la mejor presentada, que mediante un jurado, le será adjudicado un regalo colectivo, y también individual a la mejor pareja de cada comparsa. Será amenizado el baile por la orquesta «Avilés», de Holguín, que está contratada para poder contar con seguridad con ella, y todo el edificio exterior como interiormente será decorado con flores naturales, y un experto florista, traíde expresamente de la capital, Cientos de docenas de rosas y otras flores, se tienen encargadas con antelación.

La festividad de San pedro

El miércoles, con antelación reciban mi saludo los amigos Pedro Zulueta, dueño de la Ferretería El Siglo; doctor Pedro Ramos, ex representante y competente Jefe Local de Sanidad; Pedro Iglesias, atento y caballerroso dueño y empresario del Teatro Bayamo; Pedro Rebustillo Céspedes, dueño de la mueblería El Encanto, y la señora Petronila Garcos, Viuda de Soler, Agente del DIARIO, en esta ciudad y a todos los que lleven ese nombre, mi felicitación.

Alert
Corresponsal

DE LA VIDA NACIONAL

Será construído un Hogar Campesino en Unión de Reyes

El Comité Central celebró sesión con ese motivo. Se activarán dichos trabajos

En días pasados, celebró sesión el Comité Central «Pro-Hogar Infantil», con la asistencia de todos los Alcaldes Municipales de los términos del Distrito de la Zona Militar del Escuadrón 29 de la Guardia Rural, tales como el de Pedro Betancourt, el de Cabezas, el de Alacranes, y el de Bolondrón, asistidos de sus secretarios, los que hubieron de reunirse en el salón del Club de Alistados de este pueblo.

También vinieron a la mencionada sesión, los Jefes de Puesto y los Jefes de las Secciones de la Policía Nacional de los referidos términos, así como distintas personalidades del Distrito, tomando acuerdos generales en relación con la forma de llevar a cabo en el más breve tiempo la feliz iniciativa de crear en Unión de Reyes, «El Hogar Infantil Campesino».

El Senador por esta provincia, Miguel Calvo Tarafa, querido vecino de este pueblo, en íntima relación con el entusiasmo público reinante, coopera activamente y es a juicio de todos, quien nos dará muy en breve la oportunidad de poseer el Hogar Infantil Campesino de la Misión Educativa número cuatro de esta provincia.

Es acreedora a especial mención, la Comisión especial, que preside el señor Luis Díaz, y en el que actúan como Secretario Gabriel Campos, y como Vocales los señores: doctor Clemente Mesa, Santiago García, Agustín Iglesias Edelfidio Alfonso y José Ceuquín, por el marcado entusiasmo que muestran en la activa labor que están llevando a cabo.

Todos debemos cooperar a esta obra del pueblo.

Iglesias
Corresponsal

CAMAGUEYANAS

El acontecimento artístico y social más sobresaliente del año

Carmina Benguría

Lo es sin duda alguna el magno recital que nos ofrecerá la joven recitadora Carmina Benguría.

Procedente de Nueva York, donde en meses pasados cosechó laureados triunfos, ofreció en la capital de nuestra República magníficos recitales que la consagraron definitivamente.

Carmina Benguría, camagüeyana, joven, a quien el triunfo sonríe cada vez que ofrece un recital, ha querido demostrar a su pueblo, sus aptitudes como recitadora.

Se nos presentará en el Teatro Principal el próximo día 14 de julio.

La sociedad camagüeyana, al conocer que una de sus hijas ofrecería este magno acto, ha acogido con beneplácito y entusiasmo la noticia y ya se ha formado en todos nuestros centros sociales un ambiente entusiasta, para concurrir a este acontecimiento que como decimos anteriormente es el mayor del año.

Todo Camagüey se dará cita el día 14 de julio en el Teatro Principal para premiar con su aplauso, el arte de una de sus hijas predilectas.

Carmina Benguría nos obsequiará ese día con las mejores obras de nuestros principales poetas de América.

Auguramos un rotundo éxito ya que el pueblo de Camagüey espera impaciente, su presentación.

He aquí el programa que ofrecerá la gentil recitadora el día 14 en el Principal de esta ciudad:

I

Nostalgia .... Santos Chocano.
Implacable ..... J. de Ibarbourou.
El poema del hijo . Enrique de Mesa
La Pedrada .... Anónimo
El querer ..... Manuel Machado.

II

La moza despechada:.. E. Marquina.
El Piyayo ..... José C. de Luna.
La Noche Buena del Preso Juan...., ... Josefina Bolinaga.
Breve Poema Nupcial en tono Menor ..... Manuel de Góngora.
La reja ..... Juan A. Cavestany.
La Virgen de mi parroquia ..... José Ma. Peman.

III

Letanías de la Tierra Muerta ..... Alfonsina Storni.
Lo fatal ..... Rubén Darío.
Amor y orgullo . G. G. de Avellaneda
Veleta ..... F. García Lorca.
La Montonera . Joaquín Castellanos

De nuevo en Camagüey

Hemos saludado gustosamente a nuestro particular amigo Luis Fabré que se encuentra nuevamente entre sus familiares después de haber cursado con brillantes notas su tercer año de Cirugía Dental en la Universidad de la Habana.

Felicidades al amigo.

Distinguidos visitantes

Hemos tenido el gusto de saludar en esta ciudad de Camagüey al distinguido matrimonio Arturo Carrión y María Josefa Jorge de Carrión, que visitan esta ciudad con objeto de pasar una temporada y disfrutar de las tradicionales fiestas del San Juan que se celebran actualmente aquí.

Viene el distinguido matrimonio acompañado de su pequeño hijo Bebo y su simpática sobrina Lidia Carrión.

Muy grata estancia en esta ciudad les deseamos.

El baile de los locutores

En la benemérita sociedad Santa Cecilia.

En esta prestigiosa institución tendrá lugar el grandioso baile anual que celebran los chicos que componen la Asociación de radiolocutores de Camagüey.

A ese magnífico evento que se celebrará el día 3 del mes de julio, asistirá la reina del San Juan Camagüeyano con su Corte de Honor y a la que se harán magníficos regalos por parte de los radiolocutores.

Una de nuestras mejores orquestas y un conocido septeto tendrán a su cargo la interpretación de los bailables.

Toda dama que desee concurrir a este magnífico baile debe proveerse con anticipación de la correspondiente invitación, ya que es imprescindible su presentación a la comisión de recibo para poder pasar a los salones de la sociedad popular.

También serán sorteados entre los concurrentes varios premios otorgados por distintas casas comerciales que de esta manera han querido premiar la ardua labor local de los radiolocutores.

La presentación de Charlo en Camagüey

Después de haber efectuado una gira por los demás pueblos de la República en todos los cuales obtuvo rotundos éxitos llegó a esta ciudad el conocido cancionetista argentino Charlo, que actualmente es la expresión más alta y genuina del tango argentino y de la música folklórica de ese país.

Su presentación en el Teatro Principal de esta ciudad ha constituido un suceso artístico ya que el teatro tuvo que cerrar sus taquillas por haberse agotado las lunetas y palcos disponibles.

Después de su actuación en esta ciudad continuó viaje hacia Santiago de Cuba en cuya ciudad es esperado con ansiedad.

Encantado quedó el público camagüeyano con su actuación en esta ciudad.

La Cámara de Comercio de Camagüey y el 4 de julio

La Cámara de Comercio de Camagüey ha acordado por unanimidad adherirse al homenaje de amistad que brinda el pueblo cubano a los Estados Unidos de Norteamérica.

Para ello ha hecho circular atentas invitaciones entre todo el comercio de esta ciudad, para concurrir el referido día 4 a la capital de la República.

También se ha circulado invitación a todas las sociedades, instituciones y órdenes de esta ciudad, todas las cuales se han adherido al valioso homenaje.

El día 3 por la noche partirá una excursión por los ómnibus de Camagüey, que llevará a la Habana a los componentes de esta excursión camagüeyana.

Hernández Jorge
Corresponsal especial

Los escogedores de Placetas eligen la nueva directiva

El Casino Español de esa villa ofreció un Ponche de Honor a sus asociados

La prestigiosa y culta sociedad «Casino Español», ofrecerá el día 10 de julio entrante, un ponche de honor a socios e invitados, con motivo de hacerse entrega de un Diploma de Honor, a dos viejos y meritísimos socios del Casino: el Ldo. Lorenzo G. Pérez y Antonio Díaz Rosa.

Este acto, hará época en la vida social placeteña, por cuanto todos los socios del Casino, y los numerosos amigos de tan correctos caballeros, están laborando con enorme entusiasmo, por atribuirles un homenaje digno de los méritos contraídos por ellos en el seno de nuestra sociedad.

El Casino Español de Placetas, sabe rendir pleitesía a las nobles acciones, y ninguna más noble y elevada, que dedicar los mejores años de la vida, modesta y silenciosamente, a laborar por el mejoramiento de todas las cosas que nos rodean. Por eso los salones del Casino, se verán invadidos ese día por lo mejor de nuestra sociedad.

Las Elecciones de los Escogedores

En días pasados, se efectuaron las Elecciones en el Gremio de los Escogedores.

La candidatura encabezada por Marcos Quintana, obtuvo el triunfo que tenía ya asegurado en horas de la mañana, cuando la contraria, dirigida por Victorino Martínez, acordó retraerse, en virtud de que se creían en situación de inferioridad, porque, según informaron a este Corresponsal, la reelección había distribuído centenares de carnets fraudalentos, mucho de los cuales fueron ocupados por Inspectores de la Secretaría del Trabajo, sin que ésto determinara el Director de la Oficina Provincial, a suspender las Elecciones, y practicar las pesquizas correspondiente en tales casos.

La votación se prolongó hasta horas avanzadas de la tarde, a pesar de la lluvia, y durante todo el día las máquinas y «pisicorres», engalanados con grandes cartelones, recorrían las calles incesantemente.

Bernardino Banga Rodríguez
Corresponsal

SOCIALES DE MELENA DEL SUR

Exhibición de ajedrez

En los salones del Liceo de esta localidad efectuóse el pasado día 26 una exhibición de ajedrez entre el conocido ajedrecista habanero señor Mario Torres y un grupo de aficionados al juego ciencia de Melena. Fué un partido de simultáneas, y en el mismo tomaron parte frente al señor Torres los señores Emilio Rivero Jr., Alberto Sánchez Jr., Dr. Raúl Montes, José Ramón Currás, Francisco Pérez, Miguel Oliva, Rafael Arcia, Hugo Delgado, Emiliano Poyo, Evaristo Doval Rigoberto Nabut, A. Arcia Jr., Joaquín Hernández y José Luis Martínez.

Frente a la pericia del señor Torres, cayeron los señores Rivero, Sánchez, Currás, Pérez, Poyo, Nabut, Arcia Jr., Hernández y Martínez. Hicieron tablas Hugo Delgado y triunfaron sobre el ajedrecista habanero los señores Dr. Raúl Montes, Rafael Arcia, Miguel Oliva y Evaristo Doval.

Propónese la Directiva del Liceo ofrecer periódicamente matches de esta clase y organizar un campeonato intersocial. Próximamente vendrá a jugar a ésta un conocido ajedrecista de Santiago de las Vegas.

Felicitamos a los organizadores, y a los triunfadores, ya que con estas justas se levanta el nivel cultural de la Sociedad.

Obituario

Víctima de pertinaz dolencia, acaba de fallecer en ésta el señor Francisco Curbelo, tronco de una estimada familia.

Sean estas líneas portadoras de nuestra condolencia a sus familiares todos, especialmente a sus hijos José, Pedro Pablo y Ana Rosa, ligados por vínculos de amistad.

La Asociación de la Prensa

Próximamente será organizado un acto cultural para festejar la toma de posesión de la Directiva de la Asociación de Corresponsales y Prensa local.

Daremos detalles de esta fiesta.

El cine Mena

Continúan los empresarios del cine Mena, señores Mediavilla y García, ofreciendo buenas funciones. A pesar de la crisis el público corresponde. Les felicitamos.

P. MUÑOZ
Corresponsal

LA LLUVIA EN LA REPUBLICA

Según el comunicado cotidiano remitido por el Jefe de Telégrafos señor Pedro Pablo Torres, en las últimas veinticuatro horas vencidas al mediodía de ayer, ha llovido en los siguientes Términos: San Juan y Martínez, Guane, La Fe, La Coloma, Ovas, Pinar del Río, Puerta de Golpe, Consolación del Sur, Herradura, Paso Real, San Diego, Los Palacios, Taco Taco, San Cristóbal, Candelaria, Artemisa, Güines, Palos, Paz, Vegas, Quivicán, San Felipe, en Matanzas llovió en toda la provincia, exceptuando Cárdenas, Itabo, Martí, M. Gómez, C. Rojas, Calimete y Matanzas. En Trinidad, Cascajal, Manacas, Manicaragua, Ranchuelo, Matagua, S. Domingo, Rodrigo, Carmita, Encrucijada, Esperanza, Cartagena, Cruces, Remedios, Santa Clara, Camajuaní, Calabazar, Sagua, Mata, Cifuentes, Placetas, V. Alta, Salamanca, Unidad, San Diego del Valle, Rodas, Covadonga, Perseverancia, Abreus, R. Campiña, Yaguaramas, Camarones, Chambas, Ceballos, Violeta, Contramaestre, Punta S. Juan, Simón Reyes, Gaspar, Minas, Senado, Martí, Cascorro, Francisco, Palo Seco, Majagua, Algodones, Punta Alegre, Fina, Falla, Tamarindo, Jaronú, Baraguá, Stewart, Céspedes, Piedrecitas, Elia, Guáimaro, Camagüey, Yara, Holguín, Cacocúm, Guisa, Manatí, Victoria de las Tunas, Mir, Omaja, Bartle, Cauto, Yarey, Vázquez, Bueycito, Sagua de Tánamo y Mayarí.

En los demás lugares de la República no llovió.

DEL CENTRAL VELASCO

Hogar feliz

Pláceme por este medio, enviar mi más sincera felicitación a los buenos amigos, señora Teresa Espino y el señor Justo Castro, por el advenimiento de una graciosa niña, que los ha colmado de alegrías.

Viaje de placer

Para Santa Cruz del Norte, partieron los distinguidos amigos señora Odilia Pérez de Perdomo, y el señor Raúl Perdomo, Administrador auxiliar de este Central, con el fin de pasar unos días de descanso en el hogar de la apreciable señora Conchita González, Viuda de Perdomo. Fué con ellos su gracioso hijo Raulito. Feliz estancia les deseamos en las azules playas.

Gladys Delgado

Ha partido para la capital de la República, esta simpática amiguita, después de pasar en la casa de su abuela, la señora Rafaela M. Viuda de Ortiz, una larga temporada.

Vuelve a su hogar, dejando aquí, donde supo captarse afectos y simpatías, un gran vacío.

Fin de curso

Terminó el cuso, en la Escuela pública número 38, de este Central, con un acto brillante, al que fuí invitado, por la distinguida amiga, la culta Directora, doctora Carmela Ortiz, y la señorita Rebeca Caballero.

Con verdadero regocijo, pude observar los adelantos que han obtenido durante este curso, los numerosos niños que asisten a dicho plantel; tanto la exposición de trabajos manuales, como la de otras muchas curiosidades construídas bajo la dirección de ambas profesoras, son dignas de las más sinceras alabanzas. Se efectuó un reinado entre los niños, para cuyo efecto había tres candidatas: las niñas Rita Pérez, Lidya Menduiñas y Gladys Delgado, siendo elegida y aclamada por mayorías de votos, la primera.

Hubo recitaciones, monólogos y poesías, y se representaron dos piececitas tituladas: «No matéis a los pajaritos», y el «Manojo de Claveles», que encierran grandes enseñanzas morales.

Hizo resumen del acto, la doctora Ortiz, siempre tan gentil y cariñosa con sus discípulos e invitados.

Fuimos finamente obsequiados con un fino ponche, terminando la fiesta con los Himnos Nacional, y de la Escuela, y el saludo a la bandera.

Péstame felicitar muy cordialmente a las señoritas Ortiz y Caballero, por el éxito de la exposición.

Viajeros

Después de terminadas las labores escolares, partió para Camagüey, mi distinguida amiga, la profesora de Instrucción Pública de este Central, señorita Rebeca Caballero Monteagudo, con el propósito de pasar junto a sus padres las bien ganadas vacaciones.

También y con el mismo objeto, embarcó para la capital de la República, la distinguida profesora de este plantel, doctora Carmela Ortiz, acompañada de su respetable madre, la señora Rafaela M. Viuda de Ortiz.

Grata estancia les deseamos junto a los suyos.

Partida

Ha retornado a su hogar, la estimada señora Margarita B., Viuda de Bardino, después de haber pasado entre nosotros una breve temporada. Reciba nuestra despedida cortés.

Bienvenidas

Retornan a su hogar, para pasar junto a sus padres las vacaciones las gentiles hermanitas Dora y Georgina Vives Báez. Las saludamos.

Brillantes fiestas religiosas

Con broche de oro se cerraron los ofrecimientos que todos los sábados se efectuaban en la capilla católica a nuestra Patrona, la Virgen de la Milagrosa, para cuyo efecto fué organizada una fiesta por las distinguidas amigas Lulú Bardino de Escobedo, Julia Alvarez de García Rabella y la culta profesora doctora Carmela Ortiz, quienes trabajaron afanosamente por obtener triunfo tan merecido.

Tomaron parte en dichas fiestas las siguientes niñas: que formaron el coro y con sus bonitas voces entonaron preciosísimos cánticos a la virgen que fueron muy celebrados.

Son ellas: Aida Menduiña, Caridad Rodríguez, Dalia Ma. López, Angélica Benítez, Lydia Menduiñas, Gladys Ma. Delgado, Dulce Ponce, Mirta Ponce, Ernestina Currás, Dolores Menduiñas, Emma Benítez y Dalia Milanés. Las niñas de este grupo vestían de blanco siendo todas portadoras de lindas estrellas cubiertas de flores blancas que fueron depositadas en el altar como ofrenda a la Reina de los Cielos. Otro grupo de niñas vestidas de ángeles dió realce con sus bailes cánticos a las fiestas. Estaba formado por Antonia Pérez, que era portadora de una M cubierta totalmente de blancas flores, la cual depositó también en el altar le la virgen; Amelita Bardino, Magali Ponce, Luisa Antuña y la graciosa Elisa Menduiñas.

El altar estaba artísticamente adornado de flores y de cirios, y el comulgatorio cubierto de guirnaldas blancas.

Numerosa concurrencia asistió resultando pequeña nuestra capilla para dar cabida a tantas personas que acudieron a realzar las fiestas.

Nuestro bondadoso párroco el Reverendo Padre Lázaro Fernández nos honró con su presencia, y tuvimos el gusto de oir su hermosa plática, dando ánimo a todos para que continuemos por la senda de la religión.

Bien merecidos tienen las organizadoras de estas fiestas religiosas los parabienes que el Padre Lázaro supo otorgarles ya que ellas lucharon por el lucimiento de las mismas y supieron prepararlas con verdaro fervor.

Misa solemne

Al siguiente día de celebrarse la fiesta en honor de la Virgen Milagrosa, se efectuó una misa oficiada por el P. Lázaro Fernández, con una nutrida asistencia y un número de cuarenta personas que recibimos el pan eucarístico.

En el gascar de las 9 a. m. partió para Morón el Padre Lázaro para continuar sus faenas, después de haber pasado entre nosotros unas horas muy gratas.

Clara E. Peraza de Hidalgo
Cronista

El Jefe del Estado bautiza parte de la Playa de Caibarién, con el nombre Tte. Cor. Abelardo Gómez Gómez

Cariñoso recibimiento se le dispensó al doctor Laredo Bru y a su comitiva, durante la visita a esa villa, de regreso de Remedios. En el Yacht Club se le ofreció un cafe de honor

La visita del Presidente

Ayer, en horas de la tarde, y con motivo de su visita a la vecina ciudad de Remedios, donde asistió para presidir las populares y tradicionales fiestas de San Juan, llegó a esta villa, el Honorable señor Presidente de la República, acompañado de su distinguida esposa, y de varios Secretarios de Despacho, entre ellos, los de la Presidencia, Educación y de todos sus Ayudantes, en unión de sus distinguidas esposas.

Dicha visita, fué por invitación especial del Teniente Coronel Abelardo Gómez Gómez, Jefe militar de la Provincia, que tuvo la satisfacción de mostrar al señor Presidente, las grandes obras llevadas a cabo en la playa cedida por el Caibarien Yacht Club, y que gracias al tesón del Teniente Coronel Gómez Gómez, ha quedado convertido en uno de los lugares de esparcimiento más bellos y agradables de nuestra Isla.

Gran cantidad de público esperaba al señor Presidente, entre ellos representaciones de nuestras entidades, así como bellas damas que se hicieron cargo de proporcionar grata estancia a las distinguidas señoras visitantes.

En la Casa Club, se les ofreció a los ilustres huéspedes, un café de honor.

Inmediatamente hizo uso de la palabra el Honorable señor Presidente, para significar que a propuesta de la señora Eva García García, se complacía en bautizar la bella playa, con el nombre de su propulsor, Abelardo Gómez Gómez, siendo muy aplaudido por considerarse de justicia dicho acto.

Momentos después partieron el señor Presidente, su esposa y demás acompañantes, hacia el bello chalet, que en ésta posee el señor Secretario de Hacienda, señor Giménez Lanier, que también llegó acompañando al ilustre visitante en su recorrido.

En el Colegio Campagnat

En horas de la mañana de hoy, y con gran esplendor y lucimiento, se llevó a efecto la solemne repartición de premios a los alumnos del Colegio Champagnat de esta villa, que tan acertadamente dirigen los ilustres Hermanos Maristas.

Como en años anteriores, dicho acto tuvo lugar en el Teatro Atenas, y en él se desarrolló un ameno y agradable programa, en el que se mezclaban bellas poesías, con graciosas zarzuelas, comedias y los distintos premios otorgados.

A continuación nos complacemos en reseñar el interesante programa, en que tanto se lucieron los alumnos del gran plantel.

Primera Parte

1—Himno Nacional.
2—Palabras alusivas, por el doctor Caferino Linares.
3—Medalla de Excelencia, Constancia y Aplicación.
4—Andalucía, por el señor Rafael Brú.
5—Medallas de Religión, Legión de Honor y Asistencia.
6—Sin Cocinera, poesía por Anselmo Cossio.
7—Medalla de Examen y Títulos.
8—Exclamaciones de un Negrito, por José Caso.
9—Medalla de Canto, Tarea y Deportes.
10—Himnos del Colegio.
11—Danubio Azul, por el señor Rafael Bru.

Segunda Parte

1—Combate entre alumnos de primero y segundo grado.
2—Las Mentiras de mi Abuela.
3—A la Bandera, coro.
4—El Rey Narigudo.
5—El Arte Musical, Zarzuela.
6—Homenaje a la Patria.
7—Las Cuatro Ciruelas, juguete cómico.
8—Principe a la fuerza, sainete.

Nuestra más sincera felicitación a los Reverendos Hermanos Maristas por el nuevo triunfo, anotado a la larga serie que tan a menudo obtiene su acreditado Colegio.

Sensible fallecimiento

En horas de la mañana de ayer falleció en esta villa, la venerable dama doña A. Companioni, Viuda de P. Borroto, tronco de una numerosa y distinguida familia de nuestra sociedad.

Tan pronto se supo la infausta nueva, sus numerosas amistades se apresuraron a acudir a la morada de la finada, para ofrecer sus condolencias a sus afligidos familiares.

Su entierro, verificado en la mañana del día 26, constituyó una imponente manifestación de duelo, demostrativa del hondo afecto que goza la familia P. Borroto, en nuestra villa.

Nuestro más sentido pésame a sus familiares.

En el Caibarien Yacht Club

En horas de la tarde del día 1 fué inaugurada con gran brillantez la nueva playa de dicha prestigiosa sociedad con un gran almuerzo y baile. Dado que no recibimos invitación para dicho acto, no podemos hacer más extensa la reseña.

Próxima excursión

Gran entusiasmo reina para la próxima excursión que se llevará a cabo, el 10 de julio venidero, a la vecina ciudad de Santic Spíritus, con motivo de la iniciación de un grupo numeroso de Caballeros Católicos, de aquella bella población.

Dicha excursión está siendo organizada por la Sociedad de Caballeros Católicos de esta villa, y se espera tomen parte en ellas, gran cantidad de significadas personalidades.

Morales
Corresponsal

Siguen preparando con entusiasmo en Sancti Spíritus, las populares fiestas anuales de Santiago Apóstol

Se organizan comparsas así como numerosos bailes en todas las sociedades de aquella ciudad. Le han sido instruídos expedientes a empleados de la zona Fiscal de ese Término

Suicidio

El sargenti de la Policía, señor Irenes González, condujo en una máquina a la Casa de Socorro de esta ciudad, por haber ingerido un pomo de tinta rápida, al ciudadano Bautista Hidalgo, casado, de 30 años, vecino de la finca Río Abajo, de este término Municipal.

Fué asistido por el doctor Antonio María Cancio y Jiménez y el practicante señor Tulio Gali, siendo trasladado al hospital, por su estado de gravedad.

El doctor Rosado

Por haber permutado su cargo, ha abandonado esta ciudad, rumbo a Pedro Betancourt, el doctor Rosado Juez Municipal de Primera Instancia, de esta ciudad, que venía desempeñando su cargo desde hace algún tiempo.

De Santiago

Continúan los grandes preparativos, en las distintas sociedades de esta ciudad, para las próximas y tradicionales fiestas santiagueras, que con gran pompa se llevan a cabo en nuestra ciudad, todos los años por los días del 24 al 27 de julio. Se preparan grandes bailes de temporada, nutridas comparsas, grandes paseos a caballo, y autos, y en fin infinidad de diversiones, que mantendrán la ciudad en estado alegre en todos esos días.

La juventud como siempre se prepara para divertirse a sus anchas, y los hoteles y casas de huéspedes, harán su agosto, como todos los años.

Operada

En la acreditada Clínica «Lon Angeles», de esta ciudad, fué sometida a la delicada operación de la apendicitis, la graciosa señorita Niñí Ferrer y García, amantísima hija del señor Saturnino Ferrer y Torres, Teniente del Ejército Constitucional, y Jefe del Escuadrón número 11, destacado en nuestra ciudad.

Días pasados como es sabido, fué operada asimismo su otra hija Olga, ya restablecida.

Con tal motivo, muy visitada se ve en su apartamiento de dicha clínica. Dicha operación la llevaron a cabo los doctores señores Manuel Oriondo y Santiago Echemendía.

Su estado es satisfactorio.

Nueva residencia

Para la casa número 4 de la calle de Independencia, han trasladado su residencia los estimados y distinguidos esposos, señores Francisco Lamadrid y Ernestina Prieto, con sus jóvenes hijos.

Una niña

Complacidos besan una monísima niña, primer fruto de su venturosa unión, los jóvenes esposos Luis García y Alda Serrano.

Tanto la madre como la nueva espirituanita, gozan de perfecta salud.

Mucha es la alegría que con tal motivo reina en ese hogar.

Enferma

Desde hace unos días se encuentra enferma, recluída en su hermoso chalet, Villa Conchita, del Paseo de Norte, la respetada y distinguida señora María de la Concepción Hernández y Rodríguez Venagas, Viuda de Toyos.

Su asistencia está a cargo del doctor Santiago Echemendía y García.

Una boda

En la hermosa finca «Los Cipreses», de este término Municipal, se ha celebrado la boda de la estimada señorita María Virginia Casarr[illegible] y Mas, con el estimado y correcto joven señor Miguel Pina Pérez.

El acto fué ante el Notario de esta ciudad, doctor señor José Ram[illegible] Alonso y Gramatges, en cuya Notaría y bufete, fué corrido el expediente matrimonial.

Expediente a unos empleados

Se me informa que a consecuencias de denuncias presentadas en la Secretaría de Hacienda, Inspectores de ese Departamento han instruído expedientes a tres empleados de la Zona Fiscal de esta ciudad, con motivo de haberse comprobado que siendo empleados de dichas oficinas, llevaban libros de contabilidad en distintas casa comerciales de esta ciudad, cuando eso está completamente prohibido.

Seguiré informando de lo que se relacione con este asunto.

Cursillo de Artes Domésticas

En los hermosos salones de la histórica institución «El Progreso», durante los días comprendidos del 27 al 30, inclusive, a las tres de la tarde de cada día, se efectuará un Cursillo de Artes Domésticas, organizado por la Compañía Cubana de Electricidad a la que se la han cedido galantemente esos salones.

Las damas que asistan a las cuatro clases tendrán derecho al sorteo de varios regalos que hace la Compañía.

Muy concurridos se han de ver esos salones con tal motivo.

De Teatro

Continúan funcionando con gran éxito diariamente en nuestra ciudad el coliseo «Renacimiento», y el Cine «Serafín Sánchez», y su salones se ven diariamente concurridos, siendo exhibidas en ellos las mejores cintas que se editan.

Fallecimiento

Ha fallecido en nuestra ciudad, después de corta e inesperada dolencia, el señor Calixto Echemendía y Neyra, perteneciente a una estimada y antigua familia espirituana.

Su desaparición ha sido muy sentida.

El acto de su sepelio, vióse muy concurrido, dado el aprecio de que en ésta se le tenía.

Serra Carbonell
Corresponsal

UNA FUERTE TORMENTA SE DESATO EN COLON DESBORDANDOSE LOS RIOS E INUNDANDO LOS CAMINOS

(COLUMNA SIETE)

EN LAS MARTINAS, PINAR DEL RIO, UN MOZALBETE LESIONO GRAVEMENTE A LA MADRE EN EL ROSTRO CON UN MACHETE

(COLUMNA SIETE)

"La democracia americana ha consumado hechos jamás igualados en ninguna época de la historia"

(Viene de la página TRES)

reador con ciertos derechos inalienables; que entre ellos están la vida, libertad y la búsqueda de la felicidad. Que, para garantizar esos derechos, se instituyen los gobiernos entre los hombres, derivando sus poderes del consentimiento de los gobernados; que, cuando cualquier forma de gobierno tiende a destruir esas finalidades, el pueblo tiene el derecho de alterarlo o abolirlo, y de instituir un nuevo gobierno, basándolo en tales principios y organizando sus poderes en la forma que parezca más apropiada para efectuar su seguridad y felicidad».

La simple lectura de la Declaración demuestra que desde el día que se firmó estaba destinada a ser el faro luminoso que alumbraría la conciencia universal. Todo pueblo que aspirara a ser independiente y soberano, todo hombre que quisiera ver reconocida su condición de ser libre, susceptible de derechos y obligaciones, manumitiéndose para siempre de la esclavitud política o del vasallaje, hacia la Declaración de Independencia tendría que volver su vista, como miran hacia la Biblia u otros libros sagrados los creyentes, en la seguridad de que en aquélla están trazadas las normas para hacer a un pueblo independiente y soberano y para convertir a un hombre desprovisto de toda clase de derechos, en ciudadano de una patria libre.

Cuando se medita sobre la Declaración de Independencia se comprende cómo con la vuelta del General Marqués de Lafayette y de las tropas del General Conde de Rochambeau a la Francia inmortal, después de ganada la guerra con la rendición de Lord Cornwallis en Yorktown, y de la paz con Inglaterra, el espíritu revolucionario comenzó a minar la monarquía hasta que la Revolución Francesa la barrió, y, con ella a todas las castas y privilegios y aunque la sangre se derramó a torrentes, sufriendo enormemente la riqueza pública y privada, se afianzaron al fin los Derechos del Hombre y del Ciudadano y la Democracia, que, a pesar de todas las conmociones sufridas, sigue siendo la ideología política imperante en la tierra de Lamartine de Hugo, de Clemenceau y de Poincaré.

El ejemplo de los Estados Unidos y los buenos efectos producidos por los principios en la Declaración de Independencia y en la Constitución Federal, fué tan decisivo en las Colonias de España en América en el pasado siglo, que, salvo una, todas establecieron su independencia proclamada varias desde el primer tercio de la centuria, hasta la última, Cuba, cuando en 1898 la ayuda de los Estados Unidos adelantó y precipitó el desenlace del drama que no quisieron o no supieron prever los gobernantes de la vieja Metrópoli.

Cuando los Estados Unidos entraron en guerra con España para ayudar a libertar a Cuba, en la Resolución Conjunta usaron, con ligeros cambios, palabras de la Declaración de Independencia. En ella se decía:

«Que estas Colonias unidas son y de derecho deben ser Estados libres e independientes»

convirtiéndose en la frase:

«El pueblo de la Isla de Cuba es, y de derecho debe ser libre e independiente».

Cuando el pueblo cubano que guerreaba contra España al grito de «Independencia o Muerte» guiado por José Martí, por Máximo Gómez, por Antonio y José Maceo, por Calixto García, por Mayía Rodríguez, por Francisco Carrillo, por Salvador Cisneros Betancourt, por Bartolomé Massó y por aquella pléyade de jóvenes valientes que se formaron en la Revolución de 1895, y de los cuales el que mayor graduación alcanzó entre todos, el Mayor General Mario G. Menocal, único superviviente de esta máxima jerarquía del Ejército Libertador, es cierto digo, había mejorado día a día su organización y su fortaleza en la lucha diaria contra los Ejércitos españoles. El territorio de algunas provincias estaba, salvo en los grandes centros de población, en manos de las tropas cubanas y éstas se mantenían con algunos de sus más heroicos jefes, a las puertas de la capital de la República; mientras que el General en Jefe, Máximo Gómez, después de la epopeya de la Invasión y la estupenda del Lugarteniente Antonio Maceo en Pinar del Río, había resistido victoriosamente todo el año 1897 la tremenda ofensiva del Ejército de Weyler contra él en el territorio de Las Villas orientales y antes y después de esa campaña las tropas del Departamento Oriental, mandadas por el Lugarteniente General Calixto García se habían apoderado a cañonazos de varias plazas fuertes del enemigo, aunque la guerra no llevaba trazas de terminar en largo tiempo, más que porque España falta de recursos, no pudiera sostener la campaña, a pesar de que sus barcos mantenían el bloqueo contra los cubanos, por carecer de una marina de guerra que combatiese a la enemiga.

Nadie en el mundo, tengo la seguridad, salvo los propios cubanos, creyeron que si los Estados Unidos emergían victoriosos de la guerra, la Isla de Cuba sería entregada a su pueblo. Los principales jefes cubanos empezando por Máximo Gómez y Calixto García, el General en Jefe y el Lugarteniente General del Ejército Libertador, así como el Gobierno cubano, no perdieron nunca la fe en el noble pueblo hermano.

Jamás olvidaré que cuando el General Calixto García ordenó a las tropas del Departamento Oriental cómo debían moverse para la campaña de Santiago, las de Tunas y de la línea occidental de Holguín, que mandaba el Mayor General José Manuel Capote, de quien era yo el Jefe de Estado Mayor y que acabábamos de concurrir a las operaciones sobre Bayamo que produjeron su ocupación y nos encontrábamos en la población de Puerto Padre que también habíamos ocupado, recibimos la orden de marchar cruzando la Sierra Maestra para alcanzar al General García que en su Cuartel General y otras tropas se dirigía hacia el Aserradero, sobre el mar del sur. La mañana de un día que trepábamos una de las más empinadas montañas de la Cordillera para después descender a la costa, tuvimos durante todo el camino un vivo fuego de cañón hacia Santiago de Cuba; llegando a un lugar desde donde, al sur, se divisaba el mar cubierto de embarcaciones de todas clases, desde los más potentes acorazados hasta los más débiles barquichuelos. Aquel espectáculo, para nosotros maravilloso, me hizo decir al General Capote: «Mi General; aquí acabará el poder de España en América y ya Cuba puede darse por libre», y el General, desmontándose de su caballo, besó arrollidándose, la tierra por la que había peleado en tres guerras, imitándolo yo y otros de los que estábamos a su lado.

En la tarde de ese día ya acampábamos en El Aserradero junto al General García que acababa de recibir la visita del General Shafter, y del Almirante Sampson; y en los días siguientes el grueso de nuestro Ejército fué transportado al Este de Santiago de Cuba, de acuerdo con las sugerencias del General García, desembarcando en Daiquirí y en Siboney, mientras fuerzas del Ejército cubano que allí mandaba el General Demetrio Castillo y las que de avanzada habíamos enviado también por mar a las órdenes del Coronel Carlos González Clavel, habían trabado combate en Las Guásimas, en unión de los Rough Riders y de otras tropas americanas, con fuerzas del Ejército español que comenzó a replegarse sobre Santiago.

El primero de Julio atacamos a la capital de Oriente, y después de los combates de San Juan y El Caney, y de otros de menos importancia, se vió que el Ejército enemigo no resistiría mucho tiempo más, quedando destruída la Escuadra española cuando se hizo a la mar. A todas las grandes fuerzas españolas de Camagüey, Holguín, Mayarí y Guantánamo, las tropas cubanas impidieron acudiesen socorros de Santiago, salvo la gran columna que al mando del esforzado General Escario, salió de Manzanillo y después de combatir furiosamente en Aguacate, cerca de Palma Soriano y sufrir muchas bajas, muriendo el segundo jefe de la misma, logró entrar en Santiago por la parte de la bahía, antes que se cerrara el sitio, sin que produjera otro efecto al Ejército sitiado que la convicción de que no podría recibir más refuerzos.

Capituló al fin la guarnición de Santiago y todo el Ejército que dependía del Teniente General Linares, y de su segundo el General Toral, que se había hecho cargo del mando al ser herido aquél y vino entonces el disgusto del General García con el General Shafter, porque éste, debido a las intrigas de los políticos españoles y cubanos españolizados de Santiago se negó a que entraran las tropas cubanas, queriendo lo hicieran sólo el General García y su Estado Mayor. Para evitar grandes conflictos envió el General García su renuncia al General en Jefe y marchó con parte de su Ejército a atacar al Teniente General Luque que ocupaba con unos 15,000 hombres de tropas de líneas e irregulares, todas las poblaciones desde la ciudad de Holguín y sus alrededores hasta el puerto de Gibara. Antes de abandonar a Santiago de Cuba rindió el héroe al General en Jefe desde su campamento de Casa Azul, a la vista de la ciudad, el parte oficial de la campaña de Santiago, el cual tuve el honor de redactar y escribir de mi mano. Poco después ocupamos la ciudad de Gibara y al negársele al Teniente General Luque autorización para evacuar a Holguín, con los honores de la guerra, hacia Camagüey, las tropas del Mayor General Capote y las del General de División Luis de Feria, a las órdenes del Lugarteniente García, trabamos batalla de nuevo con los españoles que quisieron volver a Gibara y el día de Agosto, en que duramente combatíamos en Auras recibimos noticias oficiales y a poco parlamentarios americanos y españoles, que nos notificaron que ya el Protocolo de la Paz se había firmado el día 12 de Agosto en Washington, dando ahí fin la guerra. Creo que fué el último lugar donde se luchó.

Las intrigas de los enemigos de la independencia y las de algunos americanos que no querían que su Gobierno cumpliera las promesas de su pueblo, iniciaron la lucha sorda que, tengo para mí, fué lo que determinó en definitiva la Enmienda Platt; pero es el caso que la promesa de la Resolución Conjunta y la voluntad del pueblo americano se cumplió por el Presidente Theodoro Roosevelt el 20 de Mayo de 1902 y aunque nos vimos obligados por esa Enmienda a celebrar el Tratado Permanente, que si ningún daño nos hizo en la vida de relaciones internacionales con los demás pueblos de la tierra, nos trajo muchas dificultades en nuestra política interior, y muchas más con gobernantes americanos que no se daban cuenta del daño que hacían al prestigio de su propio pueblo. Llegó al fin el día en que se nos hizo justicia y en el que el Presidente Franklin D. Roosevelt, con el consejo de su Secretario de Estado, Cordell Hull y del que fué su Embajador en la Habana, Sumner Welles, decidió, para satisfacción de Cuba y también de toda la América, volver a los principios que escritos también quedan en la Resolución Conjunta, debiéndose a ello el Tratado de 29 de Mayo de 1934 que durante la Presidencia Provisional del Coronel Carlos Mendieta negociamos, con los Estados Unidos nuestro Embajador en Washington, Manuel Márquez Sterling y yo mismo como Secretario de Estado y cuyas ratificaciones se canjearon el día 9 de Junio siguiente.

Cuando hoy día por la ayuda del pueblo americano, Cuba ocupa su puesto en la comunidad internacional, de igual a igual con los Estados Unidos y todas las demás potencias de la tierra; cuando el Tratado Permanente y con él la Enmienda Platt que le dió vida han desaparecido; cuando con su política del Buen Vecino el Presidente Roosevelt, no bastándole haber abrogado el referido Tratado, ayudó principalmente a encontrar la fórmula que permitiera, con el nuevo Tratado de Reciprocidad vigente, que también tuve el honor de negociar y la cuota azucarera, fomentar el comercio entre nuestras dos naciones, lográndose así que desapareciera la miseria, que en 1934 asolaba a nuestro pueblo; cuando este estadista, noble e inteligente, dándose cuenta cabal de nuestros grandes problemas y graves dificultades de la presente época —puedo afirmarlo porque hablé con él extensamente en Washington al suscribir el Convenio— ha hecho todo lo que en sus manos ha estado para ayudarnos a resolver nuestras dificultades, ¿cómo no he de sentirme orgulloso como cubano y como Veterano de haber contribuído hablando esta tarde en la Plaza del Maine y esta noche aquí para conmemorar, junto con todos ustedes, la fiesta nacional del 4 de Julio y para levantar acta de nuestra gratitud al pueblo americano, a su Presidente Roosevelt, a su Congreso y a todos aquellos funcionarios de su Gobierno que, como Cordell Hull, como Wallace, como Sumner Welles, como Butler Wright y como otros, se esmeran por estrechar cada vez más las relaciones entre dos pueblos que Dios hizo vecinos y que la Justicia cada vez va atando en más estrecha amistad?—He dicho.

HURTO

Maximino Mourelle, de España, de ... años y vecino de 24 No. 7, Vedado, denunció en la novena estación que del bolsillo interior del saco le sustrajeron 80 fracciones del billete 1625.

ABURRIDA

... vecina de Independencia, fué asistida en el centro de socorro de Luyanó de grave intoxicación que se produjo con el ánimo de privarse de la vida.

DETENIDO

Benito Pérez Rojas, de Monte 483, fué arrestado por el vigilante Teófilo Rodríguez, del Bureau de Investigaciones, por interesarlo el juez correccional sección primera.

Algunos párrafos del discurso del Dr. J. M. Cortina

En la imposibilidad de poder captar íntegramente los vibrantes y elocuentes conceptos del discurso del Dr. José Manuel Cortina, hacemos una reseña de aquellas frases que pudimos recoger. Puede decirse que cada párrafo mereció una verdadera ovación:

Comenzó hablando el orador sobre la Unión Social como entidad organizadora del acto homenaje del 4 de julio, considerándola como la más indicada por sus vinculaciones. Considera que los oradores que lo precedieron cumplieron su cometido perfectamente, dejándolo a él completamente libre para tratar el problema desde otro punto de vista. Se refiere al hecho de que hace más de siglo y medio se declaró la independencia del pueblo americano. Habla de la vitalidad de la nación americana consolidada a través de los tiempos. Considera que la América está destinada a ser la tierra donde la humanidad encuentre el equilibrio. «La democracia no es un sistema político, es una necesidad humana».

Habla de la Revolución Francesa y de los efectos que tuvo en ésta la gesta libertadora de los Estados Unidos. Se refiere especialmente a Lafayette y Rochambeau y de cómo la República francesa tuvo que ceder a la llegada de los reyes y la reacción. Menciona la actitud europea en cuanto a América, a raíz de iniciarse otra vez la reacción en Francia. «La Doctrina de Monroe detiene la reacción en la América». Marca una etapa de trascendencia extraordinaria y salva a la América de la conquista por las potencias europeas.

La libertad es compatible con la ley, con la justicia y con la equidad social.

Se refiere a la lucha de Cuba por su libertad, en momentos en que todo lo material estaba contra ella, y sólo contaba con el valor de sus esforzados soldados. En esos momentos, cualquier nación en la posición de los Estados Unidos, no hubiese procedido como ésta, ya que Cuba ocupa un lugar estratégico a la entrada del Golfo de México. Y en esos momentos, cuando todo parecía indicar que las esperanzas se perdían, la nación americana y el pueblo americano, se lanzan a la guerra para lograr nuestra emancipación. Proclama que esa nación, más poderosa que ninguna, tiene el corazón más grande que su territorio. La lucha libertadora encontró siempre el brazo de la nación americana dispuesto a nuestra ayuda.

Habla de los comienzos de la Guerra Mundial y la intervención de los Estados Unidos en ese conflicto del lado de la democracia. Terminada la guerra, la humanidad se entera que todos los hombres son imperfectos. Habla de los efectos de la crisis sobre la nación americana, que cree ver resquebrajados los cimientos de la nacionalidad. El pueblo se pregunta ansioso si los Estados Unidos pueden resistir tan tremendas crisis. Pero en ese pueblo hasta los pobres tienen el genio de la democracia y sus ciudadanos, aunque gozan de la libertad, tienen la disciplina de acatar las leyes.

Franklin Delano Roosevelt sale electo el instinto de la democracia americana ha reaccionado y no se equivoca al elegir a su hombre. El poder extraordinario que necesita para vencer los tremendos obstáculos conque se enfrenta al tomar posesión de su alta investidura, se le concede por la vía legal. Roosevelt se encuentra con el desempleo.

Se refiere entonces a la lucha de Roosevelt con la crisis económica de su país, que comienza a combatir respetuoso en todo momento de las leyes. Sin embargo «ninguna ley puede ser buena si destruye el derecho humano». Nadie puede disponer de un monopolio para la destrucción de la comunidad. El hombre no puede ser un insecto manejado por la banca.

Con el advenimiento de Roosevelt se produce el milagro de la renovación. La democracia es el instrumento más elástico que los hombres han concebido. «La revolución de Roosevelt construye frente a las otras revoluciones que destruyen y que matan. (Estruendosa ovación). Roosevelt crea el principio del buen vecino. Esta no es una frase esotérica. Implica y trae a nuestra memoria las relaciones normales de nuestro hogar. La satisfacción de servir a nuestros vecinos y amigos, y este es el principio que instituye Roosevelt como estadista.

Hace especial mención de la actitud sincera del Presidente Roosevelt que marcha de un extremo al otro del Continente para poner en práctica los principios por él expuestos. En Buenos Aires puede constatarse la sinceridad de la misión de Roosevelt que en esos momentos cobra aspecto apostólico y la mano que se agita expresando ideas de paz, fué la misma que borrara con trazo firme la Enmienda Platt.

La mano de Roosevelt no es la mano mendaz de un político insincero, sino la mano sincera de un político apostólico.

En Buenos Aires se varió la interpretación de la Doctrina de Monroe, pues las naciones de la América ya habían llegado a su mayoría de edad. Se proclamó, pues, el principio de todos por uno y uno por todos.

Se extiende en consideraciones el doctor Cortina sobre la valiosa cooperación de Cordell Hull durante la Conferencia de Buenos Aires a la cual asistió como Secretario de Estado.

Hace una bella alusión al equilibrio sostenido por la naturaleza en el mundo sideral, donde todos los astros, no obstante la diferencia de sus tamaños, conservan el perfecto equilibrio que la ciencia los revela a través de sus poderosos telescopios. «La naturaleza invita al equilibrio». Cuando un Presidente Americano se equivoca con respecto a nuestra independencia el pueblo actúa, y torna la brújula por senderos seguros.

Ha sido la democracia americana la que ha hecho posible el cambiar los rumbos, de acuerdo con la brújula del sentimiento popular.

Nosotros queremos decirle al pueblo americano que entendemos la amistad a la manera martiana: «El amigo es una almohada que no falla nunca».

Discurso del Sr. José Manuel Casanova

El Senador señor José Manuel Casanova, Presidente de la USEC y alma de los grandiosos actos de ayer, pronunció el siguiente bellísimo discurso:

«Tiene el acto de esta noche, por su finalidad inmediata y por la fecha escogida para celebrarlo, una doble justificación: demostrar a los Estados Unidos de América las hondas simpatías del pueblo cubano y conmemorar una fecha trascendental de la historia del mundo, el 4 de julio de 1776.

En el primero de esos dos aspectos, al organizar este homenaje, que supone un paso más en su misión de intensificar los sentimientos amistosos de dos pueblos hermanos y vecinos, un paso más en sus afanes por robustecer la cooperación constructiva entre dos naciones libres de la libre América, la Unión Social-Económica de Cuba limítase a ratificar un punto culminante de su programa; y es por ello que, para evidenciarlo así y al mismo tiempo explicar el noble objetivo de la fiesta, haya preferido deliberadamente repetir las palabras pronunciadas por mí con igual propósito en el acto inaugural de las actividades de la USEC.

En efecto, como dijera entonces, Cuba y los Estados Unidos parecen predestinados por la Naturaleza para constituir un ejemplo vivo, una enseñanza elocuente, de los deberes que imponen la vecindad geográfica, de la eficacia constructiva de los sentimientos amistosos entre las naciones, de los milagros que pueden esperarse de una sana y honesta cooperación internacional.

Desigualdad de climas, que al traducirse en productos diferentes, sea por la índole de los productos, o sea por la época de las cosechas, brinda amplias oportunidades a su intercambio mercantil. Vecindad geográfica, que se traduce en un subsidio otorgado por la mano de Dios a su comercio, al reducir los costos de los transportes. Situación privilegiada de nuestro país, como antesala del Canal de Panamá, y eslabón en las rutas marítimas de varios continentes, que lo hacen escala fácil, cuando no obligada, para el rosario de buques con que reza Mercurio las oraciones del comercio universal.

Hondas vinculaciones históricas, que empiezan con el común denominador de Colón; se acentúan en el hecho de que una gran parte del país vecino, y la totalidad del nuestro, recibieran la civilización a través de esa gran Madre de pueblos que fué España; adquieren relieve singular con la influencia que ejerció la obra de Washington sobre el alma de toda América, y acaban por plasmarse en realidades indestructibles, a través de las heroicas emigraciones de Tampa y Cayo Hueso, de la Joint Resolution y de las ensangrentadas Lomas de San Juan.

La Enmienda Plat era el único obstáculo que podía interponerse como un fantasma entre los dos pueblos, empañando la limpidez de los más nobles propósitos, con el vaho inquietante de las suspicacias y de los sobresaltos. Abolida definitivamente todo nos acerca y nada nos separa. Libres y soberanos los dos pueblos, parecen llamados por la Naturaleza y por los comunes ideales de Libertad y Democracia a seguir una ruta común, sin que puedan ser estorbo recelos infundados ni egoísmos malsanos.

En su otro aspecto de conmemoración del 4 de julio de 1776, el homenaje de esta noche tiene también honda raigambre y plena explicación en las aspiraciones auspiciadas por la Unión Social-Económica de Cuba y en los sentimientos e ideales del pueblo cubano; porque esa fecha, más que el inicio de la independencia de las trece colonias del Norte del Atlántico, constituye en verdad la piedra angular de la emancipación política y económica de América, la simiente fecunda de la libertad del mundo, la consagración magnífica del derecho de los hombres a regirse por sí mismos con igualdad de oportunidades para todos; y esto es así, señoras y señores, hasta un punto tal que rompiendo los moldes estrechos de los calendarios y salvando los abismos de la distancia, pudiera decirse que el 4 de julio de 1776 fué la víspera del 14 de julio de 1789, coronado en la Historia con la diadema inmortal del polvo de la Bastilla; la víspera de todas las fechas simbólicas de la América Hispana, constelación gloriosa de nombres inmortales; la víspera, sí, aunque hubiera transcurrido más de un siglo, del 24 de febrero de 1895 y del 20 de mayo de 1902, nimbados en la lejanía del tiempo con el rojo auroral de la sangre de Dos Ríos y la luz esplendorosa de nuestra rutilante estrella; y víspera también de otro día, ojalá esté cercano, en el cual la Democracia habrá de elevarse como un sol sobre todos los hemisferios y reinará como una Diosa en todas las conciencias, eliminando para siempre las tupidas malezas de los «ismos» ambiciosos y los fríos hielos de las utopías implacables».

Las últimas palabras del señor Casanova provocaron los aplausos de la concurrencia que llenaba el teatro, y fueron, además, premio a la labor incansable que el propulsor de la «USEC» ha venido desarrollando en los últimos meses en favor de los intereses económicos de la República.

Se desbordó el pueblo de La Habana

El pueblo de la capital se desbordó, sin distingos de ninguna clase, sobre el Parque Central, el Paseo del Prado y las calles aledañas.

Durante toda la noche y las primeras horas de la madrugada esa parte de la ciudad fué un hormiguear constante.

Las amplias aceras y la ancha avenida, cerrada al tránsito de los vehículos, fueron el vasto escenario en que se movieron las masas populares.

Los magna-voces

Potentes magna-voces, instalados en la parte exterior del teatro Nacional y en otros edificios de los que dan al Parque Central, hacían llegar a ese público la palabra de los oradores del gran homenaje.

Y en el parque y en algunos tramos de las calles donde la policía permitía estacionarse, se aglomeraba el público para seguir el hilo de los discursos sinceros y efusivos de los que rendían tributo a la gran nación hermana.

El Parque Central era una feria

Con los árboles iluminados con verdaderas redes de farolitos multicolores, como si se tratase de pinos de las Navidades, el Parque Central ofrecía un ambiente de feria.

Sólo por las afueras se hacía posible la circulación, pues las gentes se aglomeraban hacia el centro y la acera que da al Teatro Nacional.

Y desde una plataforma que fué levantada al efecto, se lanzaban los voladores que describían verdaderos haces de luz en el firmamento y entusiasmaban con sus explosiones.

Además, durante toda la noche, se estuvieron haciendo fuegos de artificio: espirales, estrellas, cascadas, fuentes y verdaderas maravillas de luz.

Las Bandas de Música

Distintas Bandas de Música fueron situadas en el Parque Central y en el interior del Teatro Nacional.

Y los acordes de los himnos y las marchas, así como las notas de varios morceaux selectos y las sonoridades típicas del son, hicieron las delicias de los asistentes.

Las orquestas de los cafés al aire libre del Paseo del Prado, con sus interpretaciones, tal parece que se sumaron también al homenaje.

Rita Montaner bailó la conga en medio de la multitud

Encarnando el espíritu popular, rodeada de una multitud que se apretujaba para verla, Rita Montaner, la exquisita intérprete de los bailes y la música afrocubana, se lució cantando a viva voz y ejecutando una conga.

La plataforma levantada especialmente en el Parque Central, frente a la Acera del Louvre, le sirvió de marco adecuado para sus evoluciones, que despertaron el alborozo y le valieron verdaderas ovaciones.

Una vez más puso de manifiesto la Montaner la artista múltiple que vive en ella y la honda raigambre que tiene en las masas populares.

El Capitolio Nacional iluminado

El Capitolio de la República fué especialmente iluminado, como en los días de las grandes festividades nacionales.

Los potentes reflectores de la cúpula dibujaron sobre el firmamento de una hermosa noche de verano su amplia estrella de luz.

Y en sus jardines el público también se estacionó para participar en el homenaje a los Estados Unidos de América.

Queda mucho por terminar

Hemos recibido la siguiente carta que gustosos damos a la publicidad:

«Hace mucho tiempo que quería escribir al DIARIO DE LA MARINA mis observaciones; pero ese «dejar para mañana» tan arraigado en nosotros, me alejaba del momento, hasta que leí «Pequeñas mejoras urbanas», que me impulsó. Termina el escrito con «queda mucho por hacer», que yo, en desacuerdo, hubiera dicho: «queda mucho por terminar».

Vamos a ver: ¿por qué no se terminan las obras del Malecón, tanto las de la Pila de Neptuno como la de los alrededores del Castillo de la Punta?; ¿las del parque de Máximo Gómez?; ¿las del parque de José Miguel Gómez? ¿por qué dieron por terminadas las obras del parque de Albear, si todavía el pavimento está roto y los bancos sin asegurar? ¿por qué no han terminado el embellecimiento de Carlos III, haciendo la avenida que falta en los terrenos que ocupa la Quinta de los Molinos y la de entronque frente a la estación de Concha? etc., etc.

Es sorprendente ver que derriban la Maestranza para levantar en su lugar la Biblioteca Nacional; que empiecen la demolición de la antigua Cárcel, comiencen las obras del Palacio de Justicia y que las paralicen por falta de créditos, y esto así, nos hablen ahora de quinientos mil pesos para el Palacio de Comunicaciones. Pero, ¿qué es esto? ¿La Habana es Mazorra o Mazorra es La Habana?

¿De qué ha valido que el doctor Cortina saliera en defensa de las palmas de «G» y Paseo? ¿Qué han hecho las autoridades competentes para salvarlas? Gracias démosle a Dios porque ha llovido...

¿Por qué la entrada del Vedado por 23 no está embellecida? Con un par de plantas que sembraran cada mes y que fueran adaptables a la cercanía del mar, y un par de metros de acera cada mes también, en poco tiempo, estaría terminado sin grandes desembolsos. Estos mismo se podría hacer en 23 desde 18 al Puente.

Pero no hay verdadero deseo de construir, las obras «en miniatura» no interesan a los funcionarios. Ni siquiera mandar a limpiar el solar de Infanta y Marina. ¡Qué lindo aspecto presenta a los turistas la cacharrería de 23 y 12! ¿no es verdad?

Quienes tengan que ir caminando hacia Marianao, o viceversa, por 23, entre las calles 20 y 32 parecerá un perseguido, porque como no hay aceras, está expuesto a la voluntad de los guiadores de automóviles.

Está muy bien eso de los cortes a las aceras ¿y dónde no las hay? ¿los peatones no tenemos derecho a la vida? Esta la llevamos en vilo seis veces al día, que son tantas las veces que tenemos que viajar en... vamos a llamarles ómnibus, expuestos a la vesania de los choferes. Está prohibido fumar en el interior de los ómnibus porque diariamente se queman muchas personas, y son las autoridades las primeras que infringen el bando prohibitivo; están prohibidos los ruidos, porque muchos turistas se han quejado y el Departamento oficial de prohibición es el primero en dar los permisos para que anden por las calles camiones armando gran escándalo, etc., etc.

Cuando estaba el turismo en su apogeo, la política imaginó una epidemia, perjudicando la «segunda zafra»; y ahora que el agua sale de una manera que no sirve ni para bañarse, se publica en los diarios que el agua está en buenas condiciones. En aquel tiempo de la epidemia, un extranjero me dijo: «¿Cómo es que habiendo epidemia, el gobierno permite la reunión de grandes multitudes (se celebraban los carnavales) y a tantos vendedores ambulantes vendiendo mercancías comestibles al descubierto, donde tanta gente que pasa escupe, estornuda y tose sobre ellas? ¿Por qué en los puestos de chinos, en donde muchas veces falta el agua, el público toma helados en el mismo vaso que usó otro cliente el cual como higienización no recibió más que una sumersión en una palangana de agua sucia? etc. etc.

Los peatones que transitan por las calles de mayor circulación en las que hay rutas de ómnibus, están recibiendo encontronazos de éstos constantemente, por la estrechez de las aceras. En cualquier parte del mundo, incluyendo el Congo Belga, existiendo un lugar como la cuadra de Neptuno entre Prado y Consulado donde afluyen tantos cientos de personas en todo momento, ya hubiesen solucionado el problema de la congestión por esto y por la seguridad del público.

Antiguamente los postes de la electricidad eran cuadrados, pintados de verde por arriba y de negro por debajo; hoy en tiempos de «embellecimiento y turismo» cuando se hace un programa mínimo y no se cumple, los postes los colocan en rústica, coloradotes (por suciedad, no pintados) y con «garabatillo».

Esa poda esquelética que le están dando a los árboles de la Habana me tiene enfermo. ¿Quieren ustedes cosa más antiestética que esos árboles que parecen que están en zancos?

¡Y los elevados ahí!

Bueno, déjame terminar, porque en tres meses escribiendo (digo, si a esto se llama escribir) no completaría la lista de cuanto queda por terminar.

A. FERNANDEZ

MAÑANA PRESENTARA SUS CREDENCIALES EL NUEVO MINISTRO DEL BRASIL

Mañana, miércoles, presentará sus cartas credenciales al señor Presidente de la República el nuevo Ministro del Brasil en la Habana, S. E. Sylvio Rangel de Castro.

Esta ceremonia tendrá efecto a las diez de la mañana en Palacio.

ESTABA RECLAMADO

Amancio Granda Alvarez, de 30 años y de Concha 11, fué arrestado por el Vgte. Teófilo Rodríguez, del Bureau de Investigaciones, por ser la misma persona que interesa el juez correccional de Marianao.

RIÑA

El vigilante 2387, E. Hernández, de la Primera Estación, arrestó a Catalina Torres Dominson, Angela Enteneses Pérez, vecinos de Teniente Rey 4, por haberlas sorprendido cuando en su domicilio reñían y formaban un fuerte escándalo.

AMENAZAS

El vigilante 2662, José R. Morejón, de la Quinta Estación, arrestó a Daniel Montes Mesa, de 25 años y de Esperanza 117, por acusarlo Enma González Hernández, de 15 años y del mismo domicilio, de haberla amenazado con darle muerte.

UNA ENTREVISTA CON MARLENE DIETRICH

París, Junio de 1938.

«Tren trasatlántico «Queen Mary», retrasado. Llegará a la 1 h. 18».

Fué una penosa sorpresa para los que habían venido a las diez de la noche a fin de recibir a Marlene Dietrich, cuya llegada estaba prevista para las 22 h. 21, leer este anuncio en el «hall» de la estación de San Lázaro.

Una hora y quince de la madrugada: ¡es un poco tarde! Y hacía frío.

Poco a poco, el grupo de los fieles de la «star» se reducía. A media noche sólo permanecían los íntimos. El viento agrio nos pasaba de parte a parte. Una linda y pequeña morena nos rodeaba. Algunas personas llegaron al filo de la una. Reconocí a una mujer joven muy «chic» que ya había visto el año pasado al lado de Marléne: la amiguita rusa que algunos periódicos dijeron que era su hija. Al lado de esta hermosa criatura, un hombre muy esbelto y muy deportivo. Eric María Remarque, que está aquí desde hace dos días. Reconocí también a un escritor alemán que escribió las canciones que hicieron célebre a Marlene.

La llegada del tren fué como todas las llegadas, una avalancha con reverberescencias de magnesio. Salidos de no sabemos dónde, los fotógrafos, vociferando, llegaban con los periodistas afiebrados los curiosos, los empleados de la estación. ¡Cuando pensamos que cinco minutos antes no había nadie en el andén!

El pullmann se detiene y hela aquí. ¡Es ella! La reconocemos por su sombrero. ¡No hay más que ella para los sombreros!

Transcurren algunos minutos en atropellos, en congratulaciones, y henos aquí en un elegante carruaje entre Marlene y Rodolfo Sieber, su marido (que fué a buscarla a Cherburgo), Eric María Remarque y la joven amiga rusa.

Empero, el auto atraviesa París silencioso a toda velocidad; en fin, podemos hablar con Marlene Dietrich.

—¡Cómo estoy de cansada, qué terriblemente cansada!—nos dice.

—¿Por largo tiempo en París?—preguntamos.

—Permaneceré aquí ocho días, luego iré a Suiza a ver a mi hijita Heidede. Me son necesarias algunas semanas de descanso. Pasaré luego a Italia, en donde pienso hacer un recorrido bastante largo.

—¡Claro! ¡Naturalmente! ¿Pero sus proyectos? ¿Usted no viene solamente para ver el paisaje?

—Ah!, se han dicho tantas cosas sobre mí, sobre mis proyectos! ¡Todo esto es tan falso!... La verdad se la voy a decir. ¡Y esto es verdad! Acabo de firmar un contrato para dos films con Columbia Pictures. La primera película será elaborada bajo la dirección de Frank Capra: yo interpretaré el papel de George Sand... Esa película no será, en todo caso filmada antes del otoño. Es preciso que yo regrese a Los Angeles en agosto para comenzar el trabajo.

Mientras habla, Marlene baja el cristal de la ventanilla para respirar el aire fresco.

—¡Oh, cómo me agrada respirar este aire de París! Me es necesario ahora...

Se siente alegre, habla con su marido, con sus amigos. Digámoslo en seguida, Marlene tiene un aspecto excelente. Está más hermosa que nunca. Lleva un traje gris claro, muy sencillo y un zorro (no sé si es plateado...) Ah!, no olvidemos mencionar su sombrero! De este sombrero... se hablará largo tiempo en París. Como siempre, Marlene da la impresión todavía de crear una nueva moda. Es un sombrero que se parece a una gorra de chofer, de manera un poco excéntrica; es de seda negra; acaso es una gorra de hortelano de París. Pero, en fin, cuando es ella quien la lleva!...

—¿Filmará usted en París, señora?

A esta pregunta, Marlene no responde en el acto. Pero su sonrisa deja adivinar que lo que se había dicho hace unos meses, será muy pronto una realidad...

Llegamos a los Campos Elíseos. Están casi desiertos. Sin embargo, los cafés están todavía iluminados. Seguimos hablando. Hablamos de muchas cosas tristes y alegres. La mañana se aproxima. Hay que decirse adiós, o más bien, «hasta luego».

Oigo todavía que nos dice:

«Llámeme por teléfono. Tal vez pueda decirle algo más, pero ahora estoy tan cansada, tan cansada...»

Y cuando nos apeamos con Remarque, en la Plaza de la Concordia, y cuando el auto de Marlene ha desaparecido ya en la fina neblina, el escritor constata con estupor que ha guardado en su mano el ramillete de muguete que había comprado para ella.

E. E.

UN CAMPESINO QUE TRATO DE CRUZAR EL RIO AGUICA FUE ARRASTRADO POR LAS AGUAS

La fiesta del cuatro de Julio celebrada con entusiasmo enorme en Santiago de Cuba. En otras localidades hubo festejos también en la fecha de ayer. Se suicida una mujer

PINAR DEL RIO

Hirió a su madre en el rostro

LAS MARTINAS, julio 4. DIARIO. Habana.—Silvestre Piñero, de 18 años de edad, vecino de la finca «La Garreta», hirió en el rostro a su madre, Juana Llauger Mon, con un machete.

Piñero se encuentra detenido.—**Prieto**, Corresponsal.

LA HABANA

Comprimido por el camión en que viajaba

MARIANAO, julio 4. DIARIO. Habana.—Cuando el cuidadano José Ramón Abela—vecino de Nuestra Señora del Angel 117, Luyanó—viajaba en el estribo de un camión manejado por Félix Delgado, vecino también de dicha barriada, fué comprimido por dicho vehículo contra un poste del alumbrado, recibiendo graves magulladuras, de las que fué asistido en el Hospital Calixto García.

El hecho ocurrió en la calle Samá esquina a Pluma. El chauffeur de referencia quedó en libertad, al comprobrarse que el hecho había sido casual.—**Martínez**, Corresponsal.

MATANZAS

Fuerte tormenta en la zona de Colón

COLON, julio 4. DIARIO. Habana.—En la tarde de ayer se desató una fuerte tormenta en esta zona, que duró cerca de cuatro horas, siendo una de las más intensas de esta temporada. A consecuencia de la misma, se desbordaron numerosos arroyos, riachuelos y lagunas y algunos tramos de la Carretera Central se cubrieron de agua.

Debido a la gran cantidad de agua caída, el riachuelo «Agüica», que pasa por la finca «Conchita», cerca de Colón, adquirió proporciones caudalosas. No obstante ello el campesino Tirso Sarabia, de 25 años, trató de cruzarlo, con tan mala suerte que la corriente lo arrastró rápidamente, perdiéndose de vista instantáneamente. Su cadáver no fué hallado hasta esta mañana.—**Yera**, corresponsal.

Falleció un veterano en Colón

COLON, julio 4. DIARIO. Habana.—A las diez de la mañana de hoy falleció en esta ciudad el señor Herminio Martínez, veterano de la Guerra de la Independencia, perteneciente a una estimada familia de patriotas de esta localidad. Su fallecimiento ha sido muy sentido.—**Manuel Gómez**, Corresponsal.

Mensaje de Jagüey Grande

JAGUEY GRANDE, julio 4. DIARIO, Habana.—Todas las clases sociales de esta localidad siéntense regocijadas por el homenaje que rinde Cuba al pueblo americano. La Asociación Pro-Revalorización de las Deudas, se adhiese a esta demostración de simpatía.—**Pedro Ramón Rodríguez**, Corresponsal.

SANTA CLARA

El cuatro de julio en Placetas

PLACETAS, julio 4. DIARIO. Habana.—A iniciativa y por acuerdo de la Cámara de Comercio, permanecieron cerrados hoy todos los comercios e industrias, uniéndose al homenaje conmemorativo del cuatro de julio. Se celebraron distintos festejos.—**Banga**, Corresponsal.

Se ahogó al atravesar un río

BANAGUISES, julio 4. DIARIO. Habana.—En la finca «Conchita», de este término, al tratar de atravesar un río salido de cauce, se cayó en una poceta el vecino Jesús Modesto Fernández González, de 29 años de edad, casado, ahogándose. La cabalgadura logró salir de dicha poceta. Se espera al Juzgado Municipal.—**Ramos** Corresponsal.

Mensaje del Alcalde de San Diego del Valle.

SAN DIEGO DEL VALLE, julio 4. DIARIO, Habana. — Adhiriéndome con gran satisfacción al homenaje que se tributa al pueblo y Gobierno americanos, felicito al doctor Zayas por su labor de solidaridad hacia la nación amiga.—Infiesta, Alcalde Municipal.

La adhesión de Corralillo

CORRALILLO, Julio 4.—DIARIO, Habana.—Autoridades locales y el pueblo en general se adhieren al homenaje al pueblo y Gobierno de los Estados Unidos de Norte América.—Dr. Alvarez Tabío, Alcalde.

Mensaje del Alcalde de Trinidad.

TRINIDAD, Julio 4. DIARIO, Habana.—En nombre de Trinidad, cuya representación ostento, y en el mío, adhiérome al merecido homenaje de simpatía que se rinde en honor del pueblo americano y de su Gobierno, por las autoridades y pueblo de Cuba. Felicito al doctor Oscar Zayas, por su feliz iniciativa.—José A. Bravo, Alcalde Municipal.

De Calabazar de Sagua

CALABAZAR DE SAGUA, Julio 4. DIARIO, Habana.-Municipio y pueblo en general adhiérense a los patrióticos actos que, a iniciativa del doctor Oscar Zayas, se celebran en conmemoración del fausto acontecimiento de la independencia de los Estados Unidos.—Alfonso Ruiz, Alcalde Municipal.

Del Alcalde de Quemados de Güines

QUEMADOS DE GUINES, julio 4. DIARIO, Habana.—En nombre del pueblo que represento y en este día, que señala la fecha memorable de la independencia de la nación americana, hago votos por la felicidad y prosperidad de esa República, a quien tanto debemos los cubanos, en la guerra como en la paz. Eduardo Favelo, Alcalde Municipal.

La Compañía del Acueducto de Caibarién

CAIBARIEN, Julio 4. Excelentísimo Señor Embajador de Estados Unidos de América. Habana. La Compañía del Acueducto de Caibarién y Remedios se unen al homenaje de simpatía que el pueblo de Cuba rinde en el día de hoy a la gran nación que representa, con motivo de celebrarse un aniversario más de la gloriosa proclamación de su independencia.—Evaristo Bergnes, Administrador apoderado.

ORIENTE

El cuatro de julio en Santiago de Cuba

SANTIAGO DE CUBA, julio 4. DIARIO. Habana.—La ciudad presentó un alegre aspecto por la fiesta oficial, no trabajando las oficinas públicas. Los edificios de los comercios, consulados, sociedades etc., aparecieron engalanados.

A las diez de la mañana, ante representaciones de todas las clases sociales, comerciales, cuero consular, autoridades civiles y militares y por iniciativa del Coronel Rodríguez, se realizó un desfile militar ante el monumento al Soldado Desconocido Americano, en la Loma de San Juan, tomando parte en el mismo fuerzas del Ejército, Marina, Policía, Bomberos y Cruz Roja.

Seguidamente, la Banda Militar ejecutó los Himnos de Cuba y los Estados Unidos, izándose ambas banderas por el Coronel Rodríguez y el Cónsul de los Estados Unidos. Hizo uso de la palabra en nombre de Cuba, el Capitán Médico, doctor Echemendía, contestándole—en bello discurso—el Cónsul americano. Después, en los monumentos a los soldados cubano, americano y español, se depositaron bellas ofrendas florales.

Un suicidio

Teresa Avila Vicente se suicidó en el pueblo de El Cobre, falleciendo en la mesa de operaciones del Hospital de Emergencias en esta ciudad Se ignora el móvil de su trágica determinación.—**García**, Corresponsal.

Los colonos de Niquero y el 4 de Julio

NIQUERO, julio 4. DIARIO, Habana.—Todos los colonos y miembros de esta Delegación local del central «Niquero» nos adherimos al merecido homenaje a la nación norteamericana y hacemos votos por la prosperidad de ese gran pueblo amigo.—Dominador Guardia. Presidente.

ADELANTAN LAS OBRAS DE LA CARRETERA QUE UNIRA A LAS AMERICAS

Muchos automovilistas hacen uso de los trechos abiertos al tránsito.

Rápidamente se está convirtiendo en realidad la unión de las Américas por medio de una carretera para automomotores que cruzará los dos continentes en toda su extensión. Hasta hace pocos años, la Carretera Panamericana era solamente un sueño acariciado por unas cuantas personas previsoras; pero pronto contribuirá a fomentar la amistad y el comercio entre todos los países de las Américas. Hará posible que las gentes de las distintas naciones se entiendan entre ellas mucho mejor que hasta el presente. Además, abrirá nuevas vías al turismo.

Falta mucho todavía para que el camino quede terminado, pero ya se han construído y librado al tránsito automotor grandes trechos. El entusiasmo con que el público automovilista ha aceptado esta carretera demuestra que la idea es práctica. La American Automobile Association informa que durante 1936, 20,609 coches norteamericanos cruzaron la frontera internacional en Laredo, Tejas, con rumbo a la ciudad de México, por vía de la Carretera Panamericana, y que hasta la fecha, el tránsito de 1937 ha señalado un aumento de un 45 por ciento con respecto al de 1936. La Unión Panamericana dice que diariamente recibe un promedio de diez consultas de automovilistas que se manifiestan interesados en viajar en automóvil hasta la América del Sur, si el camino estuviera terminado en toda su extensión.

La primera idea sobre la construcción de un sistema panamericano de carreteras fué lanzada durante la Quinta Conferencia Internacional de Estados Americanos reunida en Santiago de Chile, en 1923. La cooperación de los Estados Unidos en el proyecto comenzó en 1928 y la primera contribución substancial de este país se produjo en la forma de un estudio de las posibles rutas a seguir a través de México y la América Central, hecho por la Oficina de Caminos Públicos de los Estados Unidos a pedido del Departamento de Estado.

Durante el año anterior, los Estados Unidos contribuyeron erigiendo puentes que eliminan los obstáculos mayores al desarrollo de la ruta, de acuerdo con a autorización de una ley dictada por el Congreso en 1934 que dispuso la inversión de un millón de dólares en estudios y construcciones. Conforme a convenios cooperativos celebrados con tres de los países centroamericanos, los Estados Unidos han provisto materiales, maquinarias y consejos técnicos para la construcción de nueve puentes, siendo la obra de mano y los materiales proporcionados por los países en que se realizaban las obras.

ABURRIDA

Librada Martín Baños, de Cerro 1608, fué asistida en el Tercer Centro de Socorro, de grave intoxicación, que se produjo en su domicilio al ingerir varias pastillas de permanganato, con ánimo de privarse de la vida.

SE DIO A LA FUGA

Antonio Peña Basteiro, de 12 años y de Gloria 235, fué asistido en el Primer Centro de Socorro, de lesiones graves, que le causó frente a su domicilio un camión, cuyo chofer se dió a la fuga.

BOLSA DE LA HABANA

COTIZACIONES AL CIERRE AYER

COTIZACION DEL BOLSIN
(Habana, 4 de Julio de 1938)

Bonos y Obligaciones República de Cuba

	Comp.	Vend.
Speyer 1944, 5%	103	110
D. Interior 1905, 5%	99	102
Speyer 1949, 4½%	100½	104
Morgan 1949, 5%	105	—
Morgan 1953, 5½%	104¾	106
O. Públicas 1945, 5½%	73	74
Obligaciones oro con 9 cupones	37	—
Obligaciones oro con 7 cupones	31½	—
Obligaciones oro con 4 cupones	31⅛	—
Azúcar 1940, 5½%	101	102
Ayunt. 1a. Hipt.	90	—
Ayunt. 2a. Hipt.	90	—
Centro Asturiano	48	—
Cervecera Int.	53	—
Cerv. Int. Obls. no Hip	14	25
Cuban Tel. Co.	92	—
Gas y Electricidad	106	—
Havana E. Ry Co.	28	—
Havana Electric Railway Co. Obgs. no Hip.	1	—
Metropolitana	30	—
Nueva F. de Hielo	104	—
Papelera Cubana, S. B	80	—
Unidos	10	—
D. Ex F. 1977	62	63

Acciones

	Comp.	Vend.
Banco Territorial	7	—
Banco Terr. Bnfs.	¼	—
Cervecera Int.	22	—
F. C. Cons. de Cuba P	4⅝	6
Ferrocarriles Unidos	2	3
Fibras y Jarcia	25	—
H. E. Utilities 6%	36½	—
H. E. Utilities 5%	6	13
H. Elec. Ry. Prfs.	½	—
Hav. Elec. Ry., Cms.	¼	—
Jarcia, Prfs	74	—
Jarcia, Cms.	8½	—
Licorera de Cuba	3	—
Naviera, Prfs.	12	16½
Naviera, Cms.	1¾	2½
Nueva F. de Hielo	145	—
N. F. de Hielo, Bnfs.	39	—
Pesca, Prfs.	15	—
Pesca, Cms.	⅛	7
Teléfonos, Prfs.	36¼	37½
Teléfnos. Cms.	27	—
Union Oil Co.	2½	3

CAMBIOS

Tipos de venta al cierre ayer en Bancos de esta capital:

New York, cable	1/10P.
New York, vista	1/10P.
Londres, cable	4.96⅛
Londres, vista	4.97⅝
París, cable	2.80
París, vista	2.79½
Madrid, cable	Nominal
Madrid, vista	Nominal
Italia, cable	5.29
Italia, vista	5.28½
Bélgica, cable	17.05
Bélgica, vista	17.04
Alemania, cable	40.35
Alemania, vista	40.33
Toronto, cable	¾%D.
Toronto, vista	13316%D.
Hong Kong, cable	30.85
Hong Kong, vista	30.84
Amsterdam, cable	55.65
Amsterdam, vista	55.60
Buenos Aires, cable	26.50
Buenos Aires, vista	26.45
Suiza, cable	23.02
Suiza, vista	23.01
Japón, cable	29.10
Japón, vista	29.05
Suecia, cable	25.85
Suecia, vista	25.84

GANADO

LOS PRECIOS EN PIE

Precios que pagan compradores, entregado el ganado en esta capital:

	Ctvs. Libra
Vacuno, de 3½ a	3¾
Cerda, de 7 a	9
Lanar, de 3 a	3½

LOS PRECIOS DE LA CARNE

En los mataderos de esta capital rigen los siguientes precios:

	Ctvs. Libra
Vacuno, de 12 a	13
Cerda, de 28 a	30
Lanar, de 20 a	25

MATADERO DE LUYANO

Se sacrificaron ayer en el Matadero de Luyanó:

	Cabezas
Vacuno	70
Cerda	58
Carneros	14

MATADERO INDUSTRIAL

Se sacrificaron ayer en el Matadero Industrial:

	Cabezas
Vacuno	204
Cerda	89
Carneros	32

CARROS ENTRADOS

Ninguno.

Cotizaciones

COTIZACION DE LA LIBRA

La libra esterlina se cotizó ayer al cierre del mercado local a $4.69⅛.

COTIZACION DE LA PESETA

La peseta española se cotizó ayer, al cierre del mercado local, nominal.

COTIZACION DEL FRANCO

El franco francés se cotizó ayer en el mercado local, a razón de 35.71 por dólar.

EL ORO Y LA PLATA

Cotizaciones al cierre ayer en la Bolsa de la Habana:

Plata contra billete americano	97	97½
Oro acuñado contra billete americano	151	—

GODOY-SAYÁN
SEGUROS Y FIANZAS
(INSURANCE AND BONDING)
TELEFONOS: M-9866 M-9867
AGUIAR 77
HABANA, CUBA

CORONA
Nombre que ampara productos de calidad

La original máquina de escribir portátil.

De características inigualables.
Una CORONA es el complemento de un hogar feliz

A Plazos Cómodos.
O'Reilly 51
(frente al Edif. La Metropolitana)
A-7744 — M-2282

Realiza pesquisas la Policía Secreta para arrestar a los falsificadores de cheques de una firma imaginaria

Se han presentado dos comerciantes perjudicados. Pide una madre que su hijo de 14 años sea recluído en el Reformatorio. Aclara el Buró de Homicidios un suceso ocurrido en Oriente

Dispuso ayer el Comandante Menéndez, Jefe de la Policía Secreta, que varios de sus subalternos practiquen pesquisas para localizar y detener a los autores de la falsificación de cheques de una entidad mercantil de esta plaza, con la cual han logrado ya defraudar a dos comerciantes, Mario Figueroa Silvera, de Belascoaín 27, y Antonio Barrinat Curbelo, de Salud 85. Este denunció ayer en las oficinas de dicho cuerpo que se había presentado en el tostadero de café que posee en dicha casa un sujeto blanco, como de 18 años, entregándole un cheque por la suma de $15.00 para que se lo hiciera efectivo, estando firmado por la entidad de J. González y Compañía y expresando dicho individuo que se lo había dado su amigo Antonio, establecido en Salud y Lealtad, comprobando después de haberle hecho efectivo el cheque que no solamente la firma era apócrifa sino que Antonio no se lo había entregado.

Figueroa, el anterior perjudicado, había denunciado un caso similar al de ayer de Barrinat en la misma Policía Secreta y de ahí las investigaciones ordenadas por el Comandante Menéndez.

Que lo recluyan en un reformatorio

Blanca Llerandi Abreu, de Coliseo 15, Arroyo Apolo, participó a la Secreta que su hijo Adolfo González Llerandi, de catorce años la desobedece y falta el respeto y además ha abandonado el domicilio en compañía de malos elementos, encontrándose con ellos desde el día 20 en el pueblo de Calabazar de la Habana, por lo que pide que sea recluído en el Reformatorio a los fines de hacer de él un hombre de bien.

Arrestados por estafar billetes de Lotería

Ernesto Reyes León, de Puerta Cerrada 27, fué preso ayer por detectives de la Policía Secreta, ya que es acusado de haber estafado sesenta hojas de billetes de la Lotería Nacional que importan $95.00 a Eduardo Cabrera Valiente, de Villegas 125. Se le presentó al Juzgado que lo recluyó en el vivac por todo el término de ley.

También el grupo de persecución de la delincuencia, de la citada Policía Secreta, detuvo a Consuelo González, conocido por Aguacate, acusado por Justo Torriente Acea, avecindado en Oquendo 17 de haberle estafado varias fracciones de billetes de la Lotería Nacional. Fué recluído en el Vivac.

Igualmente, detectives del grupo dos de la Secreta detuvieron a Manuel López López, de Villegas 97, altos, para que ingrese en la cárcel a extinguir la condena que le impuso la Sala Segunda de lo Criminal de la Audiencia, por infracción de la ley de drogas.

Un suceso de sangre en Oriente del que fueron protagonistas dos amantes

El Jefe del Buró de Homicidios de la Policía Secreta informó ayer al Comandante Menéndez sobre los sucesos que tuvieron por escenario la finca Palmita, del término de Alto Songo, en Oriente, y del que fueron protagonistas Milagros López y su amante Balbina Lima. En apariencia se trataba de un asesinato frustrado ya que el primero decía haber sido acometido con una navaja por la segunda, mientras dormía, produciéndole una grave herida en la región glútea; pero los subalternos del Comandante Menéndez determinaron que entre dichos amantes se suscitaban constantemente violentas discusiones por los celos y en una reyerta sostenida entre ambos fué que Balbina acometió a Milagros con dicha arma, dándose a la fuga, y como esa agresión pudiera desmerecer de la calidad de hombre de Milagros, fué que éste dijo que ella lo hirió mientras dormía, estando indefenso al objeto de que sus amigos no se mofaran de él. El informante termina diciendo que los amantes, a raíz del hecho desaparecieron del lugar de su residencia, escena del hecho, ignorándose donde se encuentren, pero que bien pudiera suceder que estuvieren unidos después de haber olvidado sus querellas.

Hoy se esperan 5 buques de carga y pasaje; entre ellos se halla el "Osnabruck", que viene de Bremen

Embarcado el cadáver de don Julián Alonso en el vapor «Orinoco». Mucha correspondencia y carga de Cuba para la España nacionalista. Llegaron los restos de Black Bill

Ayer tarde arribó a nuestro puerto procedente de Veracruz, la moto nave alemana «Orinoco», que trajo 38 pasajeros para la Habana y conduce carga general y 216 pasajeros en tránsito para puertos europeos.

En el «Orinoco» llegaron para la Habana: Herbert Geyer, comerciante alemán, los petroleros americanos Ellis Clarck y Emerson Lewis, la señora Juana Colarte C. viuda de Muños, Constantino Rodríguez, la artista cubana Socorro González, el señor Carlos Maristano y familia, Oscar García y familia, Guadalupe Martínez Casado, Miguel Vendon Ruiz y señora, Rafael Ferrer Coello Moiledo e hijo, el abogado doctor José R. Castellanos, Leonidas Betancourt y familia, Luis Rivera y señora, José Codina, Elena de Palacios, Secundino Bermúdez Delgado, Soledad H. Martínez de Hernández, Carmen Martínez Almeyda.

Los artistas cubanos Máximo Repilado, Armando Medina; los señores D. Wolff, Lucio B. Lugo, Santiago Flores Trejo, Emilia Losada Pelegrín, María Fernández Porta, Arturo Serra Clariana y otros.

Entre los pasajeros en tránsito figuran Manuel Fausto y señora, Jenaro Camacho y familia, el médico alemán Henry Petters, el médico español Andrés A. Jarrín y señora e hijo, el arqueólogo americano Syvanus G. Morley, el médico mexicano doctor Werner Scmitz Paul y señora, el profesor mexicano F. Spino P., el comerciante francés Albert Larrieu y otros.

Los que se embarcaron en el «Orinoco»

Con más de 200 pasajeros embarcados en la Habana y los 216 que trajo en tránsito desde México, siguió viaje anoche, para Hamburgo y escalas, vía Lisboa, la motonave «Orinoco».

Lleva 4,000 cartas y paquetes postales para España.

También conduce dicho buque grandes remesas de tabaco en rama y torcido, para Santander y Hamburgo, así como miel de abejas, cera y esponjas destinadas igualmente a Alemania.

El cadáver de don Julián Alonso

En el «Orinoco» fué embarcado con destino a Santander, vía Lisboa, el cadáver embalsamado del que fué en vida cumplido caballero y preeminente naviero radicado por largos años en la Habana, donde falleció hace meses, don Julián Alonso.

Cumpliéndose la voluntad del extinto, su cadáver reposará junto a los de su esposa e hija, en su tierra natal.

Acompañando los preciados restos mortales de don Julián Alonso, van en el «Orinoco» sus familiares, señor Angel Coterillo Alonso y las señoritas Rosa Alonso Ondal y Elicia J. Coterillo Serna.

Otros pasajeros

También se embarcaron en el «Orinoco» el colono español señor José López Fernández, la señora Pilar Torre Ruiz y la señorita Carmen Torre Torre, el comerciante de la misma nacionalidad señor Francisco Menéndez Carreño y familia, la señora Adriana Elías Morales, señor Manuel Centeno Valdés, señora Leonor Rigal de la Fe e hija Luisa, el señor Higinio González Suárez y familia, señora Trinidad Fernández Holguera, señores Juan B. Zumalacárregui, Celestino Graiño y familia, señora Greta Locker de Morgado, el canciller del Consulado de Hungría, señor André Kaliger, y otros.

El «Sixaola»

En ruta a puertos centroamericanos, arribó ayer de New Orleans, el vapor americano «Xixaola», de la Gran Flota Blanca, que trajo carga general y pasajeros tanto para este puerto como en tránsito.

Con destino a nuestra capital han llegado en el mencionado buque los estudiantes Roberto Méndez y Carlos Justiz, la señora Lucy Poole Stumper e hijos, el señor Culman F. Mac Douglas, Charles W. Totto y otros.

Viajeros de Miami

Por la vía de Miami llegaron los siguientes viajeros: América Parlá, el profesor cubano señor José I. Hernández, el señor Calixto Sánchez y otros.

Por esta misma vía salieron los señores Antonio Guerra, Evangelina Llera de Sánchez Govín, Alfredo Mac Donald y señora, Paula Green, Carlos Fiallo, Edmund Hersley, Dennis Fitgeraoux y otros.

El «Cuba»

En su viaje regular llegó al medio día de ayer, procedente de Tampo y Key West, el vapor correo americano «Cuba», de la Peninsular y Occidental S. S. Co., que trajo carga general y 108 pasajeros, entre los cuales figuran los señores Francisco Ramos e hijos, Horacio Pérez, Elio Pérez, Celia Royo, Silvio Dott, Rusell De Par, Manuel García y familia, Loreta Palomar e hijos, Alfredo López, Consuelo Sosa, Armando González, John G. Roberts y otros.

El mencionado buque regresará hoy por la mañana a los puertos de procedencia, con carga general y pasajeros.

El «México»

Directo de New York, llegó ayer el vapor americano «México», de la Ward Line, que trajo carga general y 7 pasajeros para la Habana, y conduce carga general y 111 pasajeros en tránsito, siendo éstos, en su mayoría, profesores de instrucción pública de los Estados Unidos, que se dirigen a México en viaje de excursión.

En el «México» llegaron el estudiante cubano señor Raúl Alzaga, la señora Elvira Fernández e hijo Raúl, el estudiante americano Rolando Smith, el señor Luis Vidal y los comerciantes asiáticos Marcelino Lam y Fernando Wong.

Entre los pasajeros en tránsito figura la escritora francesa María Pis.

Los que se embarcaron

En el vapor «México», que siguió viaje al mediodía de ayer para Progreso y Veracruz, embarcaron en este puerto los señores Juan Inaso, Alex Heirruman y señora, José González, Ernestina Romero viuda de García Cedeño, e hija, el señor Generoso Hidalgo y señora, el señor Humberto Mázquez Días y otros.

Los restos del boxeador cubano Black Bill

Por gestiones del presidente de la Comisión de Boxeo de Cuba, comandante Jaime Mariné, han sido traídos en el vapor «México», para ser inhumados definitivamente en su tierra natal, los restos del que fué notable y popular boxeador cubano, Black Bill (Eladio Valdés), que falleció en un hospital de New York en el año 1933.

El «Ruth Lykes»

Procedente de Houston, llegó ayer el vapor americano «Ruth Lykes», que trajo carga general para la Habana y conduce en tránsito carga general y diez pasajeros, casi todos maestros norteamericanos que están realizando un viaje de excursión.

El «Leerdam»

Con carga general para la Habana, así como carga y 25 pasajeros en tránsito para puertos europeos, llegó ayer tarde procedente de New Orleans el vapor holandés «Leerdam».

Dicho buque tomará en la Habana un cargamento de productos cubanos, que llevará a Europa.

Las salidas de ayer

Durante el día de ayer salieron los siguientes vapores: «Spencer Kellogg», barco tanque de bandera americana, que se dirige a Houston, Texas; «Recca», que va para New Orleans; «Quito», que se dirige a Veracruz; «México», que va a Progreso y Veracruz; «Orinoco», para Hamburgo y escalas, vía Lisboa; «Sixaola», para Cristóbal.

Barcos que se esperan hoy

Hoy son esperados en nuestro puerto los siguientes vapores: «Veragua», de la Flota Blanca, y «Oriente», de la Ward Line, ambos procedentes de New York; el «Tillie Lykes», que viene de Beaumont y Lake Charles; el «Osnabruck», que viene de Bremen; el «Estrada Palma», de Port Everglades.

Maltrato de obra

El vigilante Torra acompañó al centro de socorro a Otilia Espinosa, de Aguiar 72, la que presentaba lesiones de carácter leve que dice le ocasionó, al maltratarla de obra su ex marido a quien sólo conoce por «Nene».

Los barcos embanderados

Con motivo de conmemorarse ayer la fecha de la Independencia de los Estados Unidos de América, y por el homenaje rendido por Cuba al pueblo y Gobierno de ese país, los barcos surtos en puerto, tanto de bandera nacional como americana, lucieron engalanados.

Para sumarse a la manifestación

A las dos de la tarde de ayer y desde el espigón de Santa Clara, salieron 150 miembros de la Sociedad de Empleados, Dependientes, Tarjadores y Jornaleros de la United Fruit Company, que iban a unirse a la manifestación organizada con motivo del homenaje rendido al pueblo de los Estados Unidos de América en la fecha de su independencia.

Con igual finalidad también salieron desde el espigón de San Francisco 200 miembros de los gremios de estibadores de la Grace Line, United Fruit, Standard Fruit, cuyos elementos se incorporaron como miembros de los distintos gremios de obreros del puerto de la Habana a la expresada manifestación.

Sentido fallecimiento

Ayer falleció en esta capital el respetable caballero Lcdo. Hilario González Ruiz, ex jefe de la Fiscalía de la Audiencia de la Habana y quien por más de treinta y cinco años prestó sus servicios en el Poder Judicial.

A sus familiares y en particular a su sobrino, señor Armando González Arrieta, delegado de la Administración de la Aduana de la Habana en el aeropuerto del Arsenal, enviamos nuestro sentido pésame.

CRUCIGRAMA

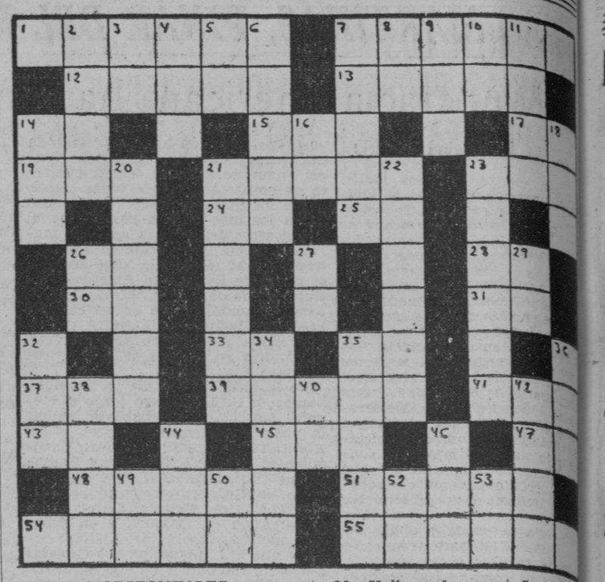

HORIZONTALES

1.—Indigencia, pobreza.
7.—Nombre de dos antiguos reyes de Egipto.
12.—Pato.
13.—Vástago o vara que brota del tallo o tronco principal (pl.)
14.—Antiguo nombre de la nota do.
15.—Río de España.
17.—Variante.
19.—Nivel.
21.—Loma de la Habana.
23.—Hombre despreciable.
24.—Moneda de cobre de los romanos.
25.—Voz que se usa en algunas partes para ahuyentar a los perros.
26.—Símbolo del Antimonio.
28.—Artículo.
30.—Diptongo.
31.—Artículo.
33.—Símbolo del Bario.
35.—Isla de la costa occidental de Francia.
37.—Altar.
39.—Lugar donde los griegos celebrabán concierto y certámenes.
41.—Terminación de aumentativo.
43.—Diptongo.
45.—Nombre de letra.
47.—Es (en inglés).
48.—Alveo o cauce artificial.
51.—Especie de empanada.
54.—Cordillera entre Venezuela y el Brasil.
55.—Persona muy pequeña (pl.)

VERTICALES

2.—Sustancia que se forma sobre la leche.
3.—Terminación de aumentativo.
4.—Título de alta dignidad en algunos Estados.
5.—Marchad.
6.—Individuo de cierta raza indígena de Filipinas (pl.)
7.—Planta gramínea.
8.—Sílaba que repetida resulta un apodo familiar.
9.—Dueño.
10.—Sociedad Anónima.
11.—Porción de tierra rodeada de agua.
14.—Animal salvaje muy parecido al bisonte.
16.—Estado Mayor.
18.—Epoca.
20.—Emperatriz romana.
21. — Embarcación pequeña que usan los moros.
22.—Ciudad de Holanda.
23.—Baile indio.
26.—Sociedad Anónima.
27.—Río de Francia.
29.—Afirmación Nacional.
32.—Arbol de Madagascar.
34.—Nombre femenino.
35.—Vino medicinal hecho con zumo de granadas.
36.—Valle en las montañas de Santander.
38.—Acaudalada.
40.—Terminación de infinitivo.
42.—Río de Africa.
44.—Ave trepadora que habita el Brasil, las Guayanas y México.
45.—Adora.
49.—Terminación de infinitivo.
50.—Antes meridiano.
52.—Afirmación Nacional.
53.—Partícula inseparable.

A. L. G.

Solución al Crucigrama ante

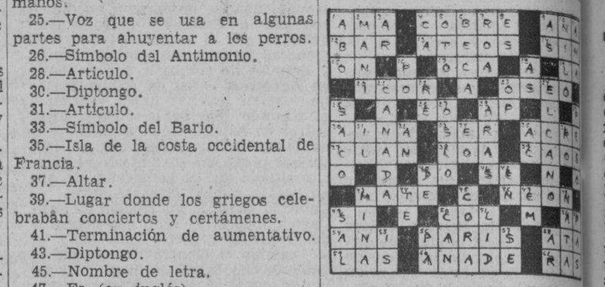

EN VIAJE DE ESTUDIOS HA SALIDO PARA ALEMANIA EL DR. VICTOR RODRIGUEZ

El decano de la facultad de Ciencias de la Universidad de la Habana, doctor Víctor Rodríguez, se ha dirigido a Alemania, invitado por la Deutsch Ibero Amerkanische.

Dicha institución le ha ofrecido toda clase de facilidades para la realización de estudios y trabajos en los centros científicos de Berlín.

En las vacaciones pasadas el doctor Rodríguez laboró en el Museo de Historia Natural de New York.

La doctora Aurora García, su esposa, profesora universitaria también, lo acompaña en su misión y hará estudios de psicología.

EN RODAS, REAFIRMACION REVOLUCIONARIA DIRIGI... RUDOS ATAQUES A EE. U...

RODAS, julio 4. DIARIO. Habana. Se celebró e nesta villa, con asistencia de escaso público, un mitin de reafirmación revolucionaria en pro de la unidad de los sectores oposicionistas.

Hizo el resumen del acto el doctor Juan Marinello, quien atacó duramente a los Estados Unidos y a los organizadores del homenaje a la nación amiga, La actitud del doctor Marinello ha sido objeto de severas críticas por parte de la opinión sensata. —Cid Carballo, corresponsal.

SOSTIENEN LOS MEDICOS F... RENSE QUE R. PANTOJA ... SUICIDO

Los doctores Sansores y Va... Castillo, llevaron a cabo ayer, la ... topsia al cadáver de José Ra... Pantoja Héctor, residente en ... finca del pueblo de San Nicolás ... Güines.

Esa diligencia se efectuó, dec... a que una prima de Pantoja aseg... ró que éste no había atentado co... su existencia, toda vez que la h... rida de bala que le privó de la v... había perforado el cráneo, por ... sien derecha, y aquél era zurdo.

Dichos médicos después de ex... minar detenidamente el cadáver, ... apreciaron productos nitrados ... ambos manos, por lo que se despr... de que Pantoja para consumar ... propósitos de matarse, tomó el ... vólver con la mano izquierda, ... jando el cañón del arma en la ... derecha con la diestra, haciéndo... de esta forma el disparo.

Por todos esos antecedentes dec... cen los forenses que Pantoja se ... cidó, desapareciendo por lo tan... la creencia de un hecho criminal.

A la autopsia acudieron el ... de la Sección Segunda y el secr... tario Rodríguez Abascal, que dio ... fe del acto.

TRATA UN APODERADO DE ... APROPIARSE DE BIENES

Manuel Fernández Pérez, ma... de edad, vecino de Hornos núm... 26, presentó en el Juzgado de I... trucción de la Segunda, un escr... denuncia contra Antonio Pérez ... varez, vecino de Rodríguez 622.

Dice el denunciante que era ... bacea testamentario de Robustia... Suárez Fernández, fallecido en ... co de mayo último, y que Pérez ... varez, era su apoderado, pero ... objeto de apropiarse de sus bie... hizo aparecer una deuda de mil ... nientos pesos a favor de José Q... tairos Rodríguez a favor de Fr... cisco García, Nerváez, quien le ... tableció un juicio ejecutivo en ... bro de 4,500 pesos, en el Juzgado ... Primera Instancia del Sur.

HAVANA ELECTRIC AND UTILITIES COMPANY

AVISO

La Junta Directiva de esta Compañía, en sesión celebrada ... día 24 de los corrientes, acordó repartir un dividendo de $0.7... por acción, representando el resto del dividendo correspondien... al trimestre que terminó el día 14 de Agosto de 1934, sobre ... acciones primeras preferidas del 6% acumulativas.

Este dividendo se pagará el día 15 de Agosto de 1938, p... medio de cheques que se enviarán al domicilio de los señores ... cionistas que aparezcan registrados en los libros de la Compañí... en la ciudad de Nueva York, al cierre de las operaciones del ... 1º de Agosto de 1938.

Los libros de traspaso de acciones permanecerán abiertos d... rante el período de tiempo comprendido entre las fechas indicad...

Los cambios de domicilio deberán ser comunicados oport... namente al Chase National Bank of New York, Aguiar No. 8... Habana.

F. STEINHART,
Presidente.

Habana, Junio 30, 1938.

LA PATRULLA POLICIACA

TITINA LA MECANOGRAFA

EL PATO PASCUAL

EL PROFESOR NIMBUS

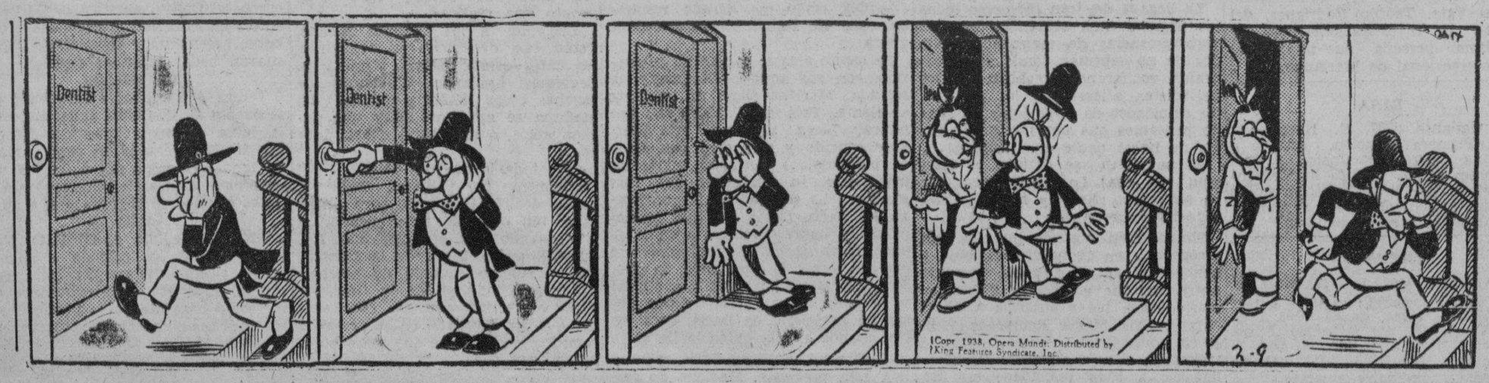

SPORTS MAS SPORTS

PROPONEN LOS CLUBS DE CIENFUEGOS VARIAS PEQUEÑAS MODIFICACIONES AL PROGRAMA DE NATACION ACORDADO

El Comandante Mariné recomienda su aceptación a los clubs de La Habana. Se cree que este año habrá un embullo formidable en estas justas de natación. Buen gesto deportivo

La posibilidad de que el programa de eventos formulado para las competencias de natación (junior) de Cienfuegos con arreglo a lo establecido internacionalmente, sea objeto de diversas modificaciones que harían posible la intervención en dichas justas de un team representativo de todos los clubs Náuticos de la bella ciudad sureña, está siendo considerada en los círculos deportivos de esta capital, a solicitud del comandante Jaime Mariné, el distinguido sportman que dichas competencias tienen como principal animador.

PARA COMPLACER A CIENFUEGOS

Estas modificaciones fueron propuestas al comandante Mariné, presidente de la Comisión Nacional de Boxeo y Luchas, de la cual la Academia de Natación es organismo filial, por la representación conjunta de los clubs de Cienfuegos.

Encuéntranse contenidas en una carta recibida por el comandante Mariné con posterioridad a haber sido publicada la invitación de la Academia de acuerdo con los Clubs Náuticos de la Perla del Sur, para esas competencias, que prometen reunir en la bella ciudad varios de miles de fanáticos de la natación. Y cuyo texto es el siguiente:

«Cienfuegos, junio 25 de 1938.
Comandante Jaime Mariné,
Presidente de la Comisión Nacional de Boxeo y Luchas.
Habana.
Distinguido amigo:

En nombre de los Clubs Náuticos de Cienfuegos, que representamos, queremos ratificar a usted la satisfacción que nos ha producido su iniciativa de efectuar en Cienfuegos las Competencias de Natación junior, el día nueve de julio próximo. Y al propio tiempo reiteramos a usted nuestro propósito de cooperar decisivamente a la celebración de las mismas, por atribuirles— al igual que usted— una positiva significación tan to deporiva como social. Ahora bien: atendiendo a factores de consideración—tales como falta de tiempo para la preparación de nuestro team, etc—y velando por el mayor lucimiento de esos eventos, queremos proponer a su atención algunas leves modificaciones a la convocatoria, tendientes a procurar para el team único que presentará Cienfuegos una intervención más eficaz en ese suceso deportivo. Y con el propósito de que usted a su vez gestione de los otros clubs concurrentes la aceptación de dichas modificaciones que —repetimos— formulamos única y exclusivamente en nuestro deseo de que esas Competencias junior se realicen con la mayor brillantez. La convocatoria consta de siete eventos. Cuatro de ellos tienen nuestra absoluta aceptación. Son los siguientes: 100 metros libres; 100 metros de espaldas; 400 metros libres; Diving desde trampolín de 3 metros, con las reglas que la convotoria o invitación actual especifica. Los eventos cuya modificación proponemos por las razones expuestas son los que siguen:

«En lugar de 200 metros de pecho, que sean de 100.

«En lugar de 1500 metros libres, que sean 200 metros libres.

«En lugar del Relevo libre de 4 por 200, que sea de 4x100.

Aceptamos gustosamente la invitación en todos los otros aspectos y esperamos de su espíritu deportivo que acoja con beneplácito nuestras sugerencias. Reiteramos a usted por este medio nuestra consideración y amistad.

(fdos), Roberto Muñoz, por el Náutico Club; Luis Uriarte, jr., por el Cienfuegos Y. Club, Jovino García, por el Club de Cazadores y Náuticos»

LAS PRUEBAS A 50 YARDAS

Otra de las sugerencias formuladas por los Club Náutico de Cienfuegos consiste en que todas las pruebas de esas competencias sean efectuadas en la medida de 50 yardas para la piscina. Basan su proposición los tres Clubs Náuticos de Cienfuegos, unidos para este suceso de natación con un alto espíritu de confraternidad social y deportiva, en que ello permitirá la más fácil habilitación de la piscina del Cienfuegos Y. Club, cuya obra ha tomado a su cargo generosamente y en prenda de sus simpatías por el deporte, el comandante Mariné, a cuyos efectos y de acuerdo con lo propuesto también por Cienfuegos, en breve saldrá hacia allá el Asesor Técnico de la Academia de Natación, señor Perico Miranda, con instrucciones de que sean realizados los trabajos necesarios.

LA GESTION DEL COMANDANTE MARINE

Mariné, deportista cien por cien, no solamente ha aceptado con gusto las sugerencias de los clubs de Cienfuegos, sino que también el encargo de gestionar la aprobación de esas modificaciones por parte de los demás Clubs de esta capital que se disponen a concurrir a dichas Competencias de Natación junior. A ese objeto, acaba de dirigirles a sus respectivos presidentes una carta personal exponiéndoles las sugestiones de Cienfuegos, las razones que las inspiran y la conveniencia de complacer a quienes no han emitido esfuerzos alguno, ni en el orden deportivo, ni en el orden económico para hacer posible estas importantes justas. Realmente, merece destacarse esta gestión del comandante Mariné, como otra prueba más de su acreditado sportmanship.

Existe la impresión de que los clubs de la Habana aceptarán las modificaciones que los Clubs de Cienfuegos proponen por conducto del comandante Jaime Mariné. Y esto hará definitivamente posible la verificación en aguas de Cienfuegos de las competencias de Natación junior cuya importancia no hay necesidad de encarecer.

INVITACION A LA PRENSA

La crónica deportiva estará numerosamente representada en esa competencia que tendrán por escenario las hermosas aguas cienfuegueras. De acuerdo con los clubs náutico de Cienfuegos, el comandante Mariné se ha dirigido a todos los Jefes de Planas de Sports de los periódicos habaneros, invitándolos a presenciar las que serán brillantes justas. Al igual que a los atletas, instructores y delegados de los clubs de la Habana, el comandante Mariné facilitará a los periodistas el transporte (ida y vuelta). Por nuestra parte, agradecemos sinceramente al comandante Mariné esta gentileza.

DOMINO

—Inauguran un Campeonato.
—Será el de los reporters.
—Los partidos a 600 tantos.

Se ha puesto de moda el juego de dominó. En gran parte se debe esto a la labor que viene desarrollando desde hace tiempo, Juan Ramón O-Farrill. Al César lo que es del César.

Nunca, en ningún momento, en ninguna época, hubo tanto entusiasmo como el que ahora hay por ese juego que el populacho dice que inventó un mudo. Ahora lo juegan ricos y pobres. Antes tenía la Catedral en la Plaza del Polvorín, y ahora se reúnen en casas particulares nuestra gente bien para jugar al dominó.

Los campeonatos se suceden. Ultimamente jugó uno la Confraternidad Atlética. El Deportivo Hispano América, acaba de celebrar el suyo, con el triunfo de Pilón Chavarry y Pepe Alvariño. Y, ahora, va a comenzar el suyo, la Asociación de Repórters de la Habana, Círculo Nacional de Periodistas. Comenzará el jueves, y, a juzgar por el dato que nos ha facilitado el compañero Eduardo Alonso, vocal de la Sección de Sports, de esa entidad, hay inscriptas trece parejas. Y la justa ha de resultar interesante, porque entre los periodistas, también hay muy buenos jugadores de dominó.

Ya se está hablando de la pareja que más probabilidades tiene para ganar el primer lugar. Eduardo Alonso y Lechuga y Evelio Rodríguez y el más pintado de los hermanos Mora, son los duetos a quienes la mayoría conceden su favoritismo para el primer lugar. Pero a lo mejor resulta que gana la que integra Pepito Arrebato o la de Rosainz. La pareja del DIARIO DE LA MARINA, está integrada por Paquito Ichaso y Peter, pero a este dúo le asignan los entendidos un cuarto o quinto lugar.

Los partidos han de ser a 600 tantos. Un detalle que nos agrada, porque a la larga, deben ganar los mejores. Se jugará todos los días hábiles, de tres a ocho de la noche. pero en caso de que haya algunas parejas que no puedan jugar en el lapso indicado, podrán hacerlo a otra hora, poniéndose de acuerdo.

GANO EL PITTSBURGH DOS GAMES AL CINCI

CINCINNATI, julio 4. (AP.)—Los Rojos de Cincinnati tuvieron una cosecha de homers hoy, pero cinco errores, cuatro de ellos en el segundo juego, resultaron desastrosos, y el Pittsburgh continuó su marcha arrolladora llevándose el doble juego con scores de 2 por 1 y 3 por 2.

La doble victoria de hoy completa el número 20 de las obtenidas por el Pittsburgh en esta temporada por el margen de una carrera.

Wally Berger bateó un jonrón en el sexto acto del inicial e Ival Goodman sus 19o. y 20o. de la temporada, en el primero y sexto innings del segundo.

Anotaciones por entradas:

		C.	H.	E.
Pittsburgh	000 002 000—2	9	2
Cincinnati	000 001 000—1	8	1

Baterías: Blanton y Todd, por el Pittsburgh; Davis y Lombardi, por el Cincinnati.

Segundo juego:

		C.	H.	E.
Pittsburgh	001 200 000—3	6	0
Cincinnati	100 001 000—2	7	4

Baterías: Swift y Berries, por el Pittsburgh; Walters, Derringer y Hershberger, por el Cincinnati.

GALLOS Por SILEPER

Bacallao, «El manco de Güines», ganó, de tres, tres, el domingo pasado en la Valla Habana. Otras notas muy interesantes sobre las próximas peleas de gallos

Una buena función tuvo efecto el domingo próximo pasado en la Valla Habana. De las numerosas peleas echadas, anotamos las que a continuación relacionamos: Bacallao, el Manco de Güines, estuvo en su racha. Ganó de tres, tres. Una de las mejores, si no la mejor de la tarde, fué la pelea entre un indio de Hipólito y un cenizo de Julito Coto, que ganó el primero, después de un colosal combate. Digamos de paso, que Julito Coto, celebra su función de gracia en la propia Valla Habana, el jueves día siete de los corrientes. Que tiene invitados a ella a todas las personalidades del Sport y que a juzgar por las simpatías de que goza Julito, por su caballerosidad y don de gentes, tendrá una magnífica función, como le deseamos. Hoy martes, es el beneficio del Alberto El Chino, en la misma Valla Habana y promete ser muy buena su función de gracia. A continuación el resultado de algunas de las peleas efectuadas en la función que reseñamos. Como decimos antes, el Manco de Güines, ganó tres. En la primera con un mayo, ganó a un giro de González Rua... Después con un indio prieto ganó a un pinto de Farías y en la tercera, con un matalobo muy bueno, a un cenizo de Menéndez, de Batabanó. Esta pelea, fué franca y sin susto. Como anécdota curiosa, anotamos, que el propio gallo matalobo, estuvo casado con uno de la cuadra del Montañés. La pelea se descasó, no sabemos porqué, y después que ganó su pelea con otro gallo, el Montañés «no paró hasta comprarlo». En las demás peleas, un cenizo de Coto de Calabazar, ganó a un indio de Lasa... Un pinto de Chuchu Fortes ganó a un indio de Herrero. Un indio de Fico ganó a otro indio de Abreu. Un matalobo cenizo de Plácido, ganó a otro Matalobo de Abreu. Un indio del doctor Giraud a un pinto de Tatá... Un indio de Herrero, tumbó al tiro a un cenizo de Galán, de Artemisa. Un cenizo de Artiles ganó a un giro de Castillo, de Batabanó... Un Humberto... Un cenizo de Luis el indio de Castor, ganó a un cenizo de Chino, después de estar perdido de a dos pesos ganó a un indio corredor de Castor... y un jabao de José El Albañil desistió ante un cenizo de Marcelino Lasa.

BOX SCORES

(Segundo juego)

BROOKLYN

	V.	C.	H.	O.	A.	E.
Rosen, rf	4	1	1	2	0	0
Hudson, 2b	5	0	0	1	3	0
Hassett, lf	4	0	0	0	0	0
Camilli, 1b	3	0	0	7	0	0
Koy, cf	4	0	1	2	0	0
Lavagetto, 3b	4	0	1	3	1	1
Durocher, ss	[illegible]	0	3	4	0	0
Chervinko, c	4	0	0	5	2	0
Mungo, p	0	0	0	0	0	0
Hamlin, p	2	0	1	0	0	0
Cuyler (1)	1	0	0	0	0	0
Marrow, p	0	0	0	0	0	0
Brack (2)	1	0	0	0	0	0
Totales	36	1	7	24	6	1

(1)—Bateó por Hamling en el 7o.
(2)—Bateó por Marrow en el 9o.

NEW YORK

	V.	C.	H.	O.	A.	E.
Chiozza, cf	4	1	1	1	0	0
Mancuso, c	4	3	3	1	0	0
Ripple, rf	5	1	0	3	0	0
Ott, 3b	3	3	1	1	3	0
Seeds, lf	4	3	2	2	0	0
Leslie, 1b	5	1	2	13	2	2
Bartell, ss	5	2	3	3	4	1
Kampouris, 2b	5	1	2	2	6	1
Castleman, p	4	1	0	1	1	0
Totales	39	16	14	27	16	4

Anotación por entradas:

Brooklyn	000 000 010— 1
New York	500 005 24x—16

Sumario:

Empujadores: Chiozza, Bartell, 6; Mancuso, 4; Seeds, 3; Leslie. Two base hits: Koy, Lavagetto. Three base hits: Leslie, Seeds. Home runs: L. Chiozza, Bartell y Mancuso. Double plays: Bartell a Kampouris a Leslie; Leslie, sin asistencia. Quedados en bases: New York, 5; Brooklyn, 10. Bases por bolas: Mungo, 3; Castleman, 2; Hamlin, 1; Butcher, 2. Strike outs: Hamlin, 4; Castleman, 1. Hits: a Mungo, 1 en un tercio; a Hamlin, 7 en 5 y dos tercios; a Butcher, 4 en 1 y un tercio; a Marrow, 2 en dos tercios. Wild pitch: Hamlin. Perdió Mungo. Umpires: Stewart, Parker y Stark.

(Segundo juego)

CLEVELAND

	V.	C.	H.	O.	A.	E.
Lary, ss	4	0	0	1	1	0
Pytlak, c	4	0	0	5	0	0
Keltner, 3b	4	0	2	0	1	0
Solters, lf	4	1	1	5	1	0
Averill, cf	3	1	1	0	0	1
Trosky, 1b	3	0	0	7	1	0
Kroner, 2b	3	0	0	4	1	1
Campbell, rf	2	0	1	1	0	0
Harder, p	2	0	0	1	3	1
Hemsley (1)	1	0	0	0	0	0
Humphries, p	0	0	0	0	1	0
Totales	30	2	5	24	9	3

(1)—Bateó por Harder en el 8o.

DSTROIT

	V.	C.	H.	O.	A.	E.
White, cf	5	1	1	3	0	0
Rogell, ss	4	1	1	1	3	0
Gehringer, 2b	3	1	2	4	0	0
York, c	3	0	0	2	1	0
Greenberg, 1b	4	1	1	10	0	0
Fox, rf	4	0	1	2	0	0
Walker, lf	3	1	1	2	0	0
Ross, 3b	4	0	2	3	4	0
Eisenstat, p	3	0	1	0	3	0
Totales	33	5	10	27	11	0

Anotación por entradas:

Cleveland	020 000 000—2
Detroit	000 200 30x—5

Sumario:

Empujadores: Campbell, 2; Ross, Eisenstat, Gehringer, 3. Two base hits: Gehringer, Greenberg, Ross. Home run: Gehringer. Bases robadas: Solters y Averill. Sacrifices: Eisenstat, Trosky. Double plays: Lary a Kroner a Trosky; Solters a Kroner a Pytlak. Quedados en bases: Cleveland, 5; Detroit, 7. Bases por bolas: Harder, 3; Eisenstat, 2. Struck outs: Harder, 4; Eisenstat, 2. Hits: a Harder, 8 en 7 innings; a Humphries, 2 en 1. Perdió Harder. Umpires: Basil, Geisel y Rommell.

DOBLE VICTORIA DEL BOSTON RED SOX SOBRE LOS ATLETICOS, AYER

BOSTON, Julio 4. (AP.)—La Artillería de los Red Sox celebró el comienzo de una larga estancia en sus terrenos hoy, bateándoles a los pitchers del Filadelfia un total de 25 hits para barrer con el doble juego celebrado con los scores de 8 por 5 y 5 por 2.

Los locales le batearon a Lee Ross un total de 15 hits, buenos para 24 bases, antes de que saliera con un out en el octavo. Joe Vosmik fué el leader del ataque con un hit, un doble y un homer.

Jim Bagby, Jr., ganó su sexto juego del año, manteniendo bien aislados los 10 hits que le batearon los Atléticos en el segundo, que fué asegurado por el Boston en los dos primeros actos. Bagby llenó las bases sin outs en el cuarto, pero, después de que Chapman le bateó un hit que produjo dos carreras, forzó a los tres bateadores siguientes a batear palomitas a la primera.

Anotaciones por entradas:

		C.	H.	E.
Filadelfia	000 110 003—5	10	0
Boston	000 211 31x—8	15	0

Baterías: Ross, Potter y Hayes, por el Filadelfia; Ostermueller y Desautels, por el Boston.

Segundo juego:

		C.	H.	E.
Filadelfia	000 200 000—2	10	0
Boston	120 100 10x—5	10	1

Baterías: Thomas, Williams y Hayes, por el Filadelfia; Bagby y Desautels, por el Boston.

DIVIDEN HONORES EN MOVIDO DOBLE HEADER LOS BEES Y PHILLIES

FILADELFIA, julio 4. (AP.)—Los Phillies y Bees dividieron honores en el doble juego celebrado hoy y que marcó el debut del team local de la Liga Nacional en los terrenos de Shibe Park.

Boston ganó el primer juego cuando cinco carreras en el octavo rompieron un empate a 5. El rally llegó a su clímax cuando English bateó un jonrón con dos en bases.

Lo wild que estuvieron los pitchers del Boston, ligado con el sonoro hitting de los Phillies dió a éstos la decisión en el segundo juego, 10 por 2. Los lanzadores visitantes dieron un total de 12 bases por bolas.

Anotaciones por entradas:

		C.	H.	E.
Boston	010 400 050—10	14	0
Filadelfia	021 200 000— 5	11	1

Baterías: Reis y R. Mueller, por el Boston; Mulcahy, Atwood y Clark, por el Filadelfia.

Segundo juego:

		C.	H.	E.
Boston	000 100 010— 2	7	3
Filadelfia	301 120 30x—10	10	0

Baterías: Errickson, Hutchinson, Kenney, Lanning y Riddle, por el Boston; Passeau y Clark, por el Filadelfia.

LOGRA ARTEMISA SU PRIMERA VICTORIA EN LA LIGA SOCIAL

Batting oportuno decretó la derrota de los jugadores del Chevrolet en un juego movido

El club Artemisa alcanzó el domingo su primera victoria en el campeonato de la Liga Social. Los muchachos aprovecharon con oportunidad el pitching wild de Collazo, Arceo y García, tres hurlers del Chevrolet y anotaron las carreras suficientes para salir por la puerta grande con score de 10 por 5.

Guedes no pudo terminar el juego que comenzó por el Artemisa, tierra de la alegría, pero, Comellas se mostró a gran altura y su ayudante Alonso no pudo estar mejor.

El score fué:

D. CHEVROLET

	V.	C.	H.	O.	A.	E.
J. A. Arias, cf.	3	1	1	4	0	0
J. Enseñat, 3b.	4	0	2	3	1	1
A. Villaverde, 2b.	5	0	0	3	1	1
E. Vázquez, 1b.	4	0	0	8	1	0
F. Vallín, lf.	4	0	2	2	0	0
P. López, rf.	5	0	2	2	0	1
M. Lastra, ss.	4	1	1	1	5	0
J. Echarry, c.	4	1	0	1	2	1
M. B. Collazo, p.	0	1	0	0	1	0
E. Arceo, p.	2	1	1	0	2	1
R. García, p.	1	0	0	0	0	0
Totales	36	5	9	24	12	5

ARTEMISA

	V.	C.	H.	O.	A.	E.
R. Núñez, cf.	2	4	1	0	0	0
J. Pando, 2b.	4	3	3	1	1	0
J. Cordero, ss.	4	0	2	2	2	0
J. M. Pérez, 3b.	5	0	0	3	5	0
J. L. García, lf.	5	0	1	4	0	0
F. Quicutis, rf.	3	0	0	1	0	0
L. Marrero, c.	3	0	0	5	0	0
A. Nieto, 1b.	2	1	0	7	0	0
S. Guedes, p.	0	0	0	0	0	0
J. Comellas, p.	2	1	1	0	1	0
R. Alonso, p.	1	0	0	0	1	0
R. Collazo, 1b.	0	1	0	3	0	0
Totales	30	10	8	27	10	0

ANOTACION POR ENTRADAS

D. Chevrolet	040 010 000— 5
Artemisa	210 301 03x—10

SUMARIO

Carreras empujadas: J. M. Pérez 2, J. L. García, Arias, Enseñat, Vallín 2, Pando 3, Cordero, Núñez. Three base hits: J. Pando. Sacrifice hits: Collazo, Núñez. Bases robadas: Enseñat, Núñez, Arias. Struck outs: S. Guedes 2, M. Collazo 2, Comellas 2. Bases por bolas: S. Guedes 5, M. Collazo, Comellas 2, Alonso 1. Dead ball: M. Collazo a Núñez; Comellas a Lastra y Enseñat. Quedados en bases: Chevrolet 15, Artemisa 1. Tiempo: 2 horas y 30 minutos. Umpires: J. Vallín y M. Ortega. Anotador: Roberto Larcada. Observaciones: hits a S. Guedes, 1 en 1 y 0 en el segundo; a M. Collazo, 5 en 3 y medio; a Comellas, 6 en 5 y dos tercios. Gana Comellas. Pierde: Collazo.

DE SANTIAGO DE LAS VEGAS

Cada día es mayor el embullo que se nota entre nuestra juventd, para las grandes fiestas cívico-religiosas, que con motivo del Patrón de nuestro tro pueblo. Santiago Apóstol, se llevaron a cabo los días 23, 24 y 25 del presente mes de julio.

La sociedad Club Atlético Santiago se encuentran organizando una soberbia verbena, en el Parque Martí, que comenzará el día 23 de julio, y terminará el día 31 del propio mes.

En la misma habrá un magnífico Parque de Diversiones, para que en él puedan divertirse grandes y chicos, en cuyo lugar pasarán horas de verdadera alegría.

También habrá otros festejos en la población, durante los referidos días, y juegos lícitos de todas clases.

La propia sociedad celebrará dos regios bailes, los días 24 y 25, en sus salones, que serán amenizados por varios conjuntos musicales.

También el centro de Instrucción y Recreo, celebrará dos grandiosos bailes los días 23 y 25 de julio, los cuales serán amenizados por cuatro conjuntos musicales, cada uno.

Además el día 25. (día del patrón) recorrerán las principales calles de la población, las tradicionales procesiones de Santiago Apóstol y Nuestra Señora de las Mercedes, quemándose después en el atrio de la Iglesia Parroquial, bellas piezas de fuegos artificiales.

Santiago de las Vegas, vivirá ocho días de verdadera alegría. En nuestra próximo crónica daremos mayores detalles de estos festivales.

Cambio de domicilio

Nuestro estimado amgio, Angel Fuster, Ministro de la Iglesia Metodista en esta ciudad, ha trasladado su domicilio para la calle 13 núm. 65, en esta ciudad.

Damos esta noticia para conocimiento de sus innumerables amistades.

Enferma

Desde hace varios días, se encuentra enferma, recluída en una Clínica de la Capital, la señora, Romelia Alfonso de Muñoz esposa amantísima, de nuestro compañero Felix Muñoz, Corresponsal del DIARIO DE LA MARINA, en el Central Mercedita, en Melena del Sur.

Hacemos votos por el pronto y total restablecimiento de tan buena amiga.

Sentida muerte

En la noche del pasado martes dejó de existir en esta ciudad, el señor Tomás Fonta, siendo su muerte muy sentida por toda la sociedad Santioguera.

Su sepelio llevado a cabo en la tarde del miércoles último, constituyó una sentida manifestación de duelo, al que asistieron todas las clases sociales de la población.

Manuel PERERA.

DESIGNADO NUEVO JUEZ PARA CASCAJAL

La Sala de Gobierno Especial del Tribunal Supremo, creada por el artículo 84 de la Ley Constitucional, acordó en sesión del lunes, aceptar la renuncia que del cargo de Juez Municipal de Cascajal, ha presentado el doctor Alberto Antonio de la Torre y Martínez.

La propia Sala, designó para dicho cargo al doctor Antonio Ortega y Borges, que figuraba con el número dos en la terna elevada por la Audiencia de Santa Clara para la provisión de dicha plaza.

La designación del doctor Ortega ha sido muy bien recibida en el poblado de Cascajal.

Villaclareñas

Un funcionario ejemplar

De grandes iniciativas y actividades.

Lo es el nuevo Presidente de la Audiencia Villareña, doctor Alberto Córdova y de Quesada; iniciativas y actividades éstas que hemos podido apreciar en el poco tiempo que lleva en el ejercicio de esas funciones, y de las que queremos dejar constancia, aunque éstas las efectúa con la mayor discreción y reserva, pero que no obstante trascienden en parte al dominio público, quien se ocupa de divulgarlas con frases de encomio para este funcionario.

Visitamos al majestuoso Palacio de Justicia e inmediatamente observamos el orden y limpieza en todos sus departamentos al igual que en su exterior, del que ha hecho desaparecer vertederos de basuras que muy cerca de ese edificio existían, al igual que ha obtenido que por otros departamentos del Estado se cuide y conserve el bello Parque que, frente al referido edificio, existe y en el que se están sembrando árboles para su mayor lucimiento.

Los elevadores que se encontraban inusables ya prestan servicio, una turbina elevadora del agua a todos sus pisos siempre defectuosa, ha sido reparada, motivando ahora la existencia de agua suficiente en todo los departamentos.

Ha ordenado un inventario general de los muebles, útiles y demás enseres a fin de proceder a las reparaciones correspondientes. Dirigió una salutación cordial a todos los jueces del Distrito, interesándose de los mismos, expongan las necesidades que confrontan en sus respectivos Juzgados o Tribunales, y a que enaltezcan la función judicial a ellos encomendada.

Ha solicitado pequeños créditos para las más urgentes necesidades. así como para uniformar al presonal subalterno y ha ordenado la reapertura de la Biblioteca, cuyas puertas permanecían cerradas desde la inauguración del Palacio de Justicia.

Se ha interesado ante sus superiores por la encuadernación de las sentencias y autos dictados por ese Tribunal que desde hace años encuéntrase sin encuadernar, sufriendo así deterioros en documentos tan preciados.

Y así, a diario, podemos observar esas actividades de este probo funcionario que, además de la consideración de toda esta sociedad, recibe expresivas felicitaciones de la misma.

Muy merecidas.

Simpático homenaje

Ofrecido le fué, en los salones del Sindicato de Torcedores de la ciudad al joven dramaturgo Juan Domínguez Arbelo.

Con motivo del triunfo recientemente con su obra «Sombras del Solar» premiada en el Concurso efectuado en la Secretaría de Educación. Consistió este homenaje en un recital de poesía negra a cargo de Severo Bernal, quien, con maestría llevó a efecto un interesante programa con poesías, de los Pereda Valdés, J. F. Carneado, Palés Mato, M. Arozarena y Hernández Santana.

En todas fué muy aplaudido por la selecta concurrencia que quiso participar de este merecido homenaje.

Cerró el acto el compañero periodista escritor Manuel García Consuegra que pronunció breves palabras alusivas al homenajeado.

Nuevo Gabinete

Médico-Radiológico.

Acaba de instalarlo en la calle de Juan Bruno Zayas número 60, el galeno Amador Lima Recio, especializado en Pulmones, y Radiólogo de las Facultades de Medicina de París y Viena.

Con sus afamados servicios ofrece este nuevo Profesional su moderno gabinete instalado con los últimos adelantos de la Ciencia.

Exitos le deseamos.

Quedó inaugurada

La Biblioteca «Luz Caballero» que con tanto entusiasmo fundaran en la Escuela Anexa, la Asociación Luz Caballero, integrada ésta por los antiguos alumnos de ese plantel.

Como Asesora de la misma figura la muy culta mentora señora Concepción García Falcón de González Peña y como secretaria la señorita Esther García.

Cuenta la nueva Biblioteca con cantidad de volúmenes y la que a diario aumentará ante las donaciones que para ella reciben.

Armando A. Machado.

Hangares subterráneos

BERLIN, julio 3. (SE).—Noticias de Barcelona publicadas por la Agencia D. N. B. anuncian que el ministro del Aire soviético ha ordenado la construcción de hangares subterráneos para aviones. Los ingenieros y varios obreros que ejecutaron los trabajos han sido detenidos, acusados de espionaje en favor del ejército nacional.

Descripción pesimista

ROMA, julio 3. (SE).—Refiriéndose a la última conferencia celebrada entre el embajador de Francia en la zona roja española, Labonne, y el ministro de Negocios Extranjeros francés, Bonnet, el corresponsal en París de la Agencia Stefani, comunica que el embaador francés hizo una descripción muy pesimista de la situación militar de los rojos, cuya resistencia disminuye cada vez más, a pesar de los enormes refuerzos enviados por la Unión Soviética.

LAS TRADICIONALES FIESTAS DE SANCTI SPIRITUS

Circular que está siendo distribuída entre los comerciantes locales y numerosas personas, en solicitud de su cooperación moral y económica en favor de las tradicionales fiestas del Santiago de 1938.

Próxima ya la temporada santiaguera de 1938, esta alcaldía municipal y la estación radioemisora CMHB, hemos acordado constituir un comité organizador «Pro Fiestas Populares» con el fin de hacer que la animación renazca y con ello se conserven nuestras tradicionales costumbres de los festejos típicos populares del Santiago.

El Santiago es fiesta del pueblo, es una fiesta doméstica, sembrada en el ánimo del espiritu no con profundas raíces. El la ha elaborado, la ha creado y conservado, la siente, la ama y se estremece de júbilo al solo anuncio de los cascabeles, de los cantos, de la risa y de la alegría que dan carácter y símbolo a ésta su fiesta favorita.

Por todas estas razones nos dirigimos a usted en demanda de su cooperación para el programa de festejos.

Oportunamente una comisión visitará su casa con el fin de obtener su valiosa y necesaria cooperación.

Eloy Jiménez Pérez
Alcalde Municipal
Weiss y Ramírez
Radio Comercial CMHB

MAS INFORMACION CATOLICA

CONSTITUYO UN MAGNO ACONTECIMIENTO RELIGIOSO LA FIESTA DEL SAGRADO CORAZON CELEBRADA EN REINA

Un gran acontecimiento religioso-social ha constituído la fiesta que el Apostolado de la Oración de la Iglesia de Reina ha tributado al Corazón de Jesús, el día de su onomástico.

Preparación

La preparación devota para la gran fiesta patronal del Corazón de Jesús dió comienzo con la celebración de los Quince Jueves eucarísticos, los cuales revistieron grandioso esplendor.

El primero de estos jueves en honor del Corazón eucarístico de Jesús, tuvo lugar el 17 de marzo y el último, el 23 de junio.

Se ajustaron al siguiente programa: A las 4 y 30 de la tarde, exposición de Su Divina Majestad, estación y Santo Rosario, cánticos por los Asociados del Apostolado y demás fieles, sermón por el director del Apostolado padre Esteban Rivas, S. J., cánticos por los asistentes, que ninguno de los jueves bajaron de mil, bajo la dirección del organista del templo, señor José Fuentes, terminándose con la bendición eucarística y el Himno Eucarístico de Sagastizábal.

Los temas de los sermones fueron: «El Corazón de Jesús en el templo de Jerusalén, en el río Jordán, en la Evangelización, en la gloria de su Ascención, en su Pasión, en la Cruz, en el Sacramento de su amor y en el Apostolado de la Oración».

Se distribuyó gran cantidad de recordatorios variados, encaminados a fomentar la devoción al Apostolado de la Oración, que es la devoción por excelencia al Corazón de Jesús.

Vino el mes de mayo con la celebración de la magna Asamblea del Apostolado, que sirvió para enfervorizar, más y más, los corazones de Celadores y Socios del Apostolado de la Oración al Corazón de Jesús.

Con tan buena disposición da comienzo el mes de junio, todo él consagrado al Corazón de Jesús. Todos los días, Misa de Comunión por ocho coros del Apostolado. Por la tarde, exposición, estación, Rosario, cánticos, plática, cánticos, bendición y reserva.

Todas las pláticas por el padre director P. Rivas, S. A., apóstol incansable del Corazón de Jesús.

Los tres días anteriores se celebran en concepto de grandioso Triduo:

Por la mañana, con misa solemne de Ministros.

Por la tarde, con sermón, también a cargo del padre diretor.

La parte musical de la mañana, por escogidas voces, bajo la dirección del maestro José Fuentes.

La de la tarde, por los asistentes bajo la misma dirección.

En los cultos de la tarde, ocho coros del Apostolado daban guardia de honor al Corazón Eucarístico de Jesús.

La fiesta

El viernes 24 de junio, festividad del Corazón de Jesús, las multitudes se suceden, unas a otras, de 5 y 30 a. m. a 7 p. m.

De 5 y 30 de la madrugada a la 11, que concluyó la misa solemne, se anotaron mil quinientas comuniones. En todo el mes, más de 16,000.

La Misa de Comunión, el día de la fiesta, se efectuó a las 7 y 30 a. m., siendo celebrada por el director R. P. Rivas, S. J. Hubo muchas primeras comuniones.

Fué una mañana eucarstica muy hermosa.

El maestro Fuentes y el tenor Mendizábal, armonizaron esta misa de comunión general.

A las 9 de la mañana, con toda pompa y esplendor, tuvo lugar la misa solemne, en la cual oficiaron los padres profesores del colegio de Belén, Mata, Hidalgo y Féliz Feits. S. J.

Pronunció el panegírico del Corazón de Jesús, el gran orador de la Compaña de Jesús, R. P. Maturino Castro, S. J.

Fué escuchado con suma atención por un enorme concurso de fieles, que ocupaba en toda su extensión el grandioso templo de Reina.

Escogidas voces de hombres, bajo la dirección del maestro José Fuentes y la Scola Calasancia de las Escuelas Pías de Pinar del Río, bajo la dirección del R. P. Pedro Rifer, profesor de las mencionadas Escuelas Pías, interpretaron de manera magistral la misa, Primera Pontifical de Perosi; al Ofertorio, Ave Verum de Goicoechea y al final Himno al Sagrado Corazón de Jesús.

Después de la misa se expuso solemnemente el Santísimo Sacramento dando los coros del Apostolado comienzo a las horas de vela, que finalizaron a las 5 de la tarde.

Al desfilar la muchedumbre se le entregó, a cada asistente, un preciosísimo recordatorio.

El templo estaba artísticamente engalanado y profusamente áluminado.

Además de los altares fijos del templo, se colocaron dos provisionales para las Visitas de la procesión del Santísimo.

El adorno del altar mayor estuvo a cargo del Apostolado de la Oración, el de la Inmaculada fué adornado por la Congregación de Hijas de María; el de San José, por la señorita María Gastón; el portátil de San Luis Gonzaga, por la distinguida dama Juanilla Duquesne, vicepresidenta de la Sección de Señoras del Apostolado de la Oración; y el también portátil del Sagrado Corazón de Jesús, por la presidenta del Apostolado, la virtuosa dama Cristina Gelats viuda de Méndez.

A las 4 de la tarde, en una ceremonia altamente conmovedora, el director del Apostolado de la Oración consagró millares de niños y niñas al Sagrado Corazón de Jesús.

A cada niño se le impuso un detente.

Fué hermosísima esta sublime fiesta infantil.

A las 5 de la tarde, después del rezo del Santo Rosario, se llevó a cabo la magnífica procesión del Santísimo, practicándose las Cinco Visitas de adoración y reparación en los altares anteriormente mencionados.

Las dirigió el R. P. Plácido Delgado, S. J., y ofició el superior de la Residencia de la Compañía de Jesús de La Habana, R. P. Pedro Abad, S. J., asistido de los Padres Franciscanos Javier Asencio y Felipe Rey de Castro, S. J.

Los motetes correspondientes a cada Visita, estuvieron a cargo de la Schola Cantorum de las Escuelas Pías de Pinar del Río.

Recogida la procesión que fué acompañada por celadores, socios del Apostolado y la Comunidad de Padres Jesuitas de la citada residencia, mientras las señoras y señoritas se agrupaban en la nave central y en las alterales, fué recitado por el celebrante el acto de Consagración y reservó con majestuosa pompa a S. D. Majestad.

Luego el director padre Rivas, S. J., pronunció una magnífica alocución, que se concluyó con entusiastas aclamaciones y el canto del Himno Eucarístico.

Indescriptible el entusiasmo de los millares de devotos del Corazón de Jesús.

Fueron momentos de sublime entusiasmo.

FUE GRANDIOSA LA FIESTA CELEBRADA EN EL COLEGIO DE BELEN AL Sgdo. CORAZON

La Venerable Comunidad de la Compañía de Jesús del Colegio de Belén, sito en Buenavista, en el término municipal de Marianao, celebró con gran pompa y esplendor, la fiesta onomástica del Corazón de Jesús el domingo 26, último del mes de Junio.

A las 8:30 de la mañana, tuvo lugar una Misa de Comunión armonizada por el Maestro señor Julio Guisasola, Profesor de música del Colegio y Organista de su grandiosa capilla.

Ofició el R. P. Román Galán, S. P. Profesor del Colegio, asistido de la Corte Angélica del mismo, revestida de gran gala.

En la Comunión tomaron parte los Estanislaos, Luises y Congregantes Marianos del Colegio, los cuales, aunque disfrutando de vacaciones, concurrieron solícitos a tributar homenaje de Adoración y Reparación al Corazón de Jesús, en unión del Rector y profesores del Colegio. Asistieron asimismo los alumnos del Catecismo del Colegio de Belén, que dirige, el P. Enrique Pérez, S. J. y numerosos fieles de la Habana y de los Barrios próximos al famoso Colegio.

Terminada la misa eucarística, el celebrante, expuso solemnemente el Santísimo Sacramento en el altar mayor, tributándosele por los fieles adoración hasta las 10:30 de la mañana, en que se llevó a cabo con magnífica pompa la procesión eucarística de Jesús Sacramentado por los amplios patios del Colegio con arreglo a la Liturgia del Santísimo Corpus Christi.

El orden procesional era el siguiente: Cruz y ciriales, niños y jóvenes del Asilo «María Jaén», alumnos del Catecismo del Colegio de Belén, alumnas de los Colegios San Francisco de Sales de las Hijas de la Caridad, Colegio de las Madres Esclavas del Corazón de Jesús de Luyanó, Colegio Asilo San Vicente de Paúl, Alumnos del Colegio de Belén, Congregaciones de Estanislaos, Luises y Congregantes Marianos del Colegio, Alumnos de la Corte Angélica portando artísticas farolas, Comunidad del Colegio de Belén, doce niñas, primorosamente vestidas de Angeles del Colegio San Francisco de Sales, palio portado por alumnos de Cuarto Año del Bachillerato del Colegio, bajo el cual llevaba el Santísimo Sacramento, el Rector del Colegio y a la vez Vice Provincial, M. R. P. Ramón Calvo, asistido de los Padres Raúl Barrado y Maturino Castro, S G., ambos Profesores del Colegio.

La primera y 5a. Visita se practican en la Capilla, cantándose por el Coro de las Congregaciones del Colegio preciosísimos motetes en loor de Jesús Sacramentado.

Dirigió el reputado maestro Guisasola. La Segunda Visita en el primer patio del Colegio, descansando el Santísimo Sacramento en un primoroso altar que preside San Estanislao de Kostka.

Después de la práctica de la 2a. Visita, el Coro del Colegio Asilo San Vicente de Paúl, interpreta una brillantísima parte musical, acompañado al armonium por el maestro Guisasola.

De uno a otro altar, la Comunidad, alterna con los cánticos eucarísticos populares del pueblo, los litúrgicos de las procesiones del Santísimo Sacramento.

En el segundo patio la Tercera Visita en el altar de San Francisco Javier.

La parte musical la ejecuta magistralmente, el Coro del Colegio de las Madres Esclavas del Sagrado Corazón de Jesús, acompañada al armonium por el mismo maestro.

La Cuarta Visita, en el patio tercero del Colegio, cabe el altar de San Luis Gonzaga.

La parte musical a cargo de la «Scola Cantorum» del Colegio San Francisco de Sales, la cual acompañada por el señor Julio Guisasola, realiza una magnífica labor musical.

La procesión ha sido grandiosa por todos conceptos.

En la Capilla, después del sublime Acto de Consagración al Corazón de Jesús, se reservó con toda pompa a S. D. Majestad, terminándose la fiesta onomástica al Corazón de Jesús con el canto del Himno Eucarístico de Sagastizábal, a las 11:30 de la mañana.

La Procesión la dirigió, el R. P. Bonifacio Alonso, S. J.

En esta brillante festividad, predicó el notable orador sagrado, R. P. Maturino Castro, S. J.

SOLEMNE DISTRIBUCION DE PREMIOS EN EL COLEGIO «EL ANGEL DE LA GUARDA»

Con gran brillantez tuvo lugar la solemne distribución de premios de este afamado colegio, que con singular acierto dirige la culta profesora señorita Mariana Lola Alvarez

Quiso darse a este acto un carácter privado teniendo en cuenta el luto que guarda la Directora por la reciente muerte de su amantísima madre, pero a pesar de ello, el crédito del plantel, alumnas y padres hicieron que resultase un acto brillante.

A las tres de la tarde los salones de la Anunciata estaban ocupados por las mejores familias de la capital.

Pocos momentos después dió principio el acto en el siguiente orden:

Marcha al piano por la profesora de música del plantel señora viuda de Tamargo, al ocupar las graduadas sus puestos en el escenrio.

Himno Nacional, saludo por la alumna graduada señorita Luisa Casanovas.

Proclamación de las graduadas las cuales visten todas de valioso traje blanco, la presidencia les entrega los Diplomas y Medallas y un grupo de niñas, artísticos ramos de flores, prolongados aplausos se oyen en el salón.

Distribución de premios al Bachillerato, Comercio, séptimo y sexto grados.

Al acercarse las ex-alumnas, el piano deja oír sus armoniosas notas y resuenan los aplausos.

«Lección de la vida», poesía recitada por la encantadora señorita Herminia Blanco «En Cuba», recitación verificada con gran sentimiento por la atractiva señorita Lolina Canosa y «La Azucena» (poesía), por la bella señorita Josefina Oñate.

Estas tres señoritas recibieron por su trabajo nutridos aplausos.

Distribución de premios del resto de los grados y clases especiales, recibiendo diplomas con las notas, lirios y medallas.

Habla luego el Director espiritual del colegio, Rvdo. P. Esteban Ribas, manifiesta que aunque se quiso verificar este acto en privado por las tristes circunstancias por que pasa la Directora, resultó un verdadero acontecimiento, que el colegio «El Angel de la Guarda» va en próspera marcha, año tras año, lo felicita y felicita a la Directora, profesoras y alumnas, en particular a las graduadas, indicando que ellas como las que otros años terminarán, son las que tienen que formar el verdadero hogar base de la Patria y la Sociedad. (Resuenan en el salón prolongados aplausos.)

Presidieron la fiesta el Rvdo. P. Ribas, Lcdo. León Ichaso, Directora Mariana Lola, su hermana Piedad y el cuerpo de profesoras.

Habrá un Cursillo en agosto, siendo su asistencia voluntaria, no obligatoria.

Felicitamos al colegio «El Angel de la Guarda» por su triunfo y en particular a su culta y católica Directora señorita Mariana Lola Alvarez.

Lorenzo Blanco

Relación de las Graduadas:

Señoritas Margarita Castro, Concepción Incera, Antonia López, Luisa Casanovas, Silvia Aurora Muñoz, Clotilde García, Silvia Blanco, y Gloria Guerra.

Relación de las Excelencias:

Grado Octavo: Gloria Suárez.
Grado Séptimo: Paulina Maylín.
Grado Sexto: Hilda Fernández.
Accesit Primero: Elena de la Torre; Accesit Segundo: Josefina Pandó.
Grado Quinto: Obdulia Valido.
Accesit Primero: Alicia Burnego.
Accesit Segundo: Carmen Menéndez.
Grado Cuarto: Superior: Teresa Menéndez.
Accesit Primero y Segundo: Las hermanitas Engracia y Esther Alonso.
Grado 4o.: Inferior: Amelia Carratalá.
Accesit Primero: Margarita Fernández.
Accesit Segundo: Violeta Esperón.
Grado Tercero: Superior: Victorina López.
Accesit: Ana Emilia Torres.
Grado Tercero: Inferior: Caridad González Llano.
Accesit Primero: Concepción Jhones.
Accesit Segundo: Inés Ortega.
Grado Segundo: Superior: Mercedes Bonavía.
Accesit: Angelita Rodríguez.
Grado Segundo: Infeiror: Olga Pagés.
Accesit: Amalia Febles.

Alcanzaron honrosa distinción por su aplicación y estudio las alumnas de Comercio: Luisa López, Carmen y Lolita Rivera, Adamina y Paulina Maylín, Josefina Cías, Esperanda García, Mercedes Sala y Herminia Llano.

En los exámenes de Bachillerato del Instituto de la Habana un grupo numeroso de alumnas de este plantel obtuvo la honrosa calificación de Sobresaliente.

Anuncios Clasificados de Ultima Hora

Más ANUNCIOS CLASIFICADOS de ULTIMA HORA en la página 22

COMPRAS

12 ESTABLECIMIENTOS

SE DESEA COMPRAR UNA CAFICola, independiente; precio moderado y con condiciones. Informan Reina 127, altos. Casa de huéspedes, de 12 a 1:30 o de 6 a 7:30. Sr. Isidoro.

VENTAS

48 CASAS

VENDO O ALQUILO MIRAMAR 12 entre Tercera y Quinta Aves. Regio chalet sala, vestíbulo, comedor, cuatro cuartos, dos baños, terraza, tres cuartos de criados, garage. Informan FO-2247

VENDO CASA NUEVA A DOS CUAdras de Toyo. Sala, comedor, tres cuartos, un precioso baño intercalado con agua fría y caliente, buen patio con lavadero de cemento, puertas interiores con cristales; construcción de primera; es una monada. La doy muy barata. Trato con su dueño, no corredores. Santos Suárez No. 107 ,altos esquina a San Indalecio, de 2 a 4 p.m.

Alturas Almendares: $3,500

Y reconocer $5,000 en hipoteca moratoriada. Soberbio chalet de dos plantas: jardín, portal, living room, sala, comedor, hall, pantry, cocina, cuartos criados, baño criados, patio, garage. Altos: escalera mármol, 4 habitaciones, 2 baños lujo, terrazas: M-1072.

COMPRE HOY MISMO

Casas desde $900.00. Gangas de vergas de verdad. Solares en la Octava Avenida de Buenavista, recientemente asfaltaa, baratísimos: FO-1234.

ESQUINA EN REINA, CERCA DE la Iglesia, 11.30 por 33.60 metros. Otra, Arroyo Naranjo, 775 metros, cuatro cuartos altos. Bufete De Solo, Cárdenas y Carballido, Aguiar 66; M-7744 y A-6061.

'9 SOLARES

GRAN OPORTUNIDAD. POR URgente necesidad vendo solar de 12 por 23, acera sombra, eparto Almendares; necesito hacer operación antes de 3 días. Dejo algo en hipoteca. Sr. Rodríguez. M-2603. Empedrado 46.

GANGA: 1,000 METROS, DE SOMBRA en lo mejor de la Víbora, incluyendo 500 de cimentación y 90 mil ladrillos invertidos. Todo: $3,500. Suárez: U-1057.

50 FINCAS RUSTICAS

VENDO FINCA UNA O DOS CABAllerías, carretera San Antonio de los Baños Vereda frente carretera hermoso chalet con luz eléctrica, caballos, vacas, toros, muchas gallinas, sellada de árboles frutales, propia para recreo. Informan FO-2247

51 ESTABLECIMIENTOS

VENDO TIENDA DE MODAS $200. Alquiler $20, céntrico punto. Sr. Navarro. Prado No. 101, altos, apartamento No. 5, casi esquina a Teniente Rey; solo de 2 a 6 p. m.

53 AUTOMOVILES - ACCESORIOS

SE CEDE EL CONTRATO BARATO de un Willys del 38 de lujo con 4 meses de uso; está enteramente nuevo y un Ford del 37, Sedan de dos puertas con vestidura de cuero y está en perfecto estao, se cede contrato baratísimo. Informan Tel. I-4186

CHEVROLET MASTER 1934, MOTOR, gomas, pintura, vestidura, todo como nuevo, 27 qilómetros galón. Urge venderlo: $430.00, San Julio 204, entre Santa Emilia y Santos Suárez.

56 MUEBLES Y PRENDAS

POR PRONTO EMBARQUE, VENDO juego de cuarto, 3 cuerpos, en 32 pesos, lunas y bastidor nuevos. Escobar 206, entre Sitios y Peñalver.

PELOTARI EMBARCA, VENDE SUS muebles, cuarto 3 cuerpos,completo, último modelo, costó $350 lo doy en $160, sala, $39, escritorio plano, silla giratoria, $28. Remington $14. Nevera Oso Blanco $15, radio $7.00. Belascoaín 52, lado Escuela Medicina.

SE VENDE UN JUEGO DE CUARTO caoba, 3 cuerpos, 15 días de uso. Costó $500.00, en $250.00; otro: $35.00; juego sala: $20.00. Escobar 115, bajos., entre Reina y Salud.

AECD. 2016

Anuncios Clasificados de Ultima Hora

Más ANUNCIOS CLASIFICADOS de ULTIMA HORA en la página 21

VENTAS

56 MUEBLES Y PRENDAS

JUEGO CUARTO MODERNO: $18.00, lunas y bastidor nuevos; el de tres cuerpos menos de $32.00; radio mueble: $10.00, por pronto embarque, Sitios número 40, entre San Nicolás y Rayo.

REGIO JUEGO CUARTO, CAOBA, tres cuerpos, completo, butacón, chifforrober, regalado; otro: $40.00; comedor Renacimiento: $77.00; sala, 9 peezas: $40.00. Antón Recio 52, entre Gloria y Rubalcaba.

60 INSTRUMENTOS DE MUSICA

SE VENDE UN PIANO MODERNO, en perfectas condiciones: $45.00, Escobar 115, bajos, entre Reina y Salud.

62 OBJETOS VARIOS

VENDO BARATO MARMOL BLANCO para frente de mostrador con zócalo y fajas negro; un frente refrigerador 6 puertas; canchas para refrigerador. General Lee 163, Víbora.

VENDO MAQUINA ESCRIBIR Underwood, un extinguidor incendio, goma fregar automóviles, tres taburetes y mesa grande. Amistad número 136, zaguán, izquierda. De 8 a 12 y de 2 a 6.

Dinero-Hipotecas

64 OFERTAS

PARA HIPOTECAS TENGO DOS partidas de $10,000 y $5,000 al 8 por ciento, para Habana y Vedado. Compro casas hasta $10,000, Habana y repartos. Jorge González, Aguiar 68. M-7785.

PARA LAS DAMAS

70 INTERES PARA LAS DAMAS

UNIFORMES

Blancos y azules y blancos, a.. .. .. .. 0.85
Delantales blancos con festón, a.. .. .. 0.25
Delantales azules de cocina, con peto, a.. .. .. 0.40
Los mismos, sin peto.. .. 0.30

BAZAR INGLES
GALIANO Y SAN MIGUEL

ALQUILERES

79 HOTELES

HOTEL «CANADA». VILLEGAS Y Tejadillo, a dos cuadras Prado y Parque Central, alquilo habitaciones con o sin muebles, agua caliente, elevador, comida española y criolla, desde $26.00.

80 CASAS DE HUESPEDES

HUESPEDES: PRADO NUMERO 8, amplia y ventilada habitación con servicio privado y balcón a la calle. Moralidad y precio situación.

AVISO: NUEVA CASA DE PARTAMENTOS; lo más fresco de la Víbora. Abundante agua, hay hermosas habitaciones para personas mayores en la misma solicito cocineros. Teléfonos: I-6279 e I-4587.

CASA DE HUESPEDES. GALIANO 103 entre San José y Barcelona. Habitaciones espléndidas y departamentos dos habitaciones, vista calle, agua caliente, lavabos; excelente comida Moral absoluta. M-7380.

81 CASAS DE COMIDAS

SE SIRVEN CANTINAS A DOMICILIO, a la española y a la criolla. Informan Corrales 136.

82 APARTAMENTOS

SAN JOSE 28, ENTRE MAZON Y Stadium de la Universidad. Apartamentos con sala, dormitorio, baño y cocina. Informan en la misma y bufete de Arellano: M-3936.

VILLEGAS 23, EDIFICIO DE APARTAENTOS para familias, recién construído, con sala, dormitorio, baño y cocina: $28.00 y $25.00. Informes en la misma y bufete de Arellano: M-3936

SE ALQUILA UN HERMOSO Y FRESCO apartamento independiente, en el primer piso de Campanario 120, entre San Rafael y San José. También habitaciones a $10.00.

83 DEPARTAMENTOS

INQUISIDOR No. 20, ALTOS, ENTRE Santa Clara y Luz. Alquilamos departamentos cuarto y sala, balcón a la calle; 13 y 14 pesos. Hermosas habitaciones, ocho pesos; techos monolíticos. Informa Encargado.

ALQUILO A FAMILIA SIN NIÑOS hermosos y frescos departamentos de sala y habitación con vista calle, lavabo agua, en Monte 2-A, esquina a Zulueta; Habana 85 y Habana 55. Son casas de orden y buen aspecto.

84 HABITACIONES

EN RESIDENCIA PARTICULAR, calle 27, entre 4 y 6, alquilo una habitación con baño, muy fresca. Telf. F-7016.

EN CASA DE FAMILIA SE ALQUILA una o dos habitaciones con comida o sin comida, 17 401 esquina a G. Vedado.

SE ALQUILA UNA HABITACION A señora sola en Neptuno 44, altos Aguila y Amistad.

SAN LAZARO 504. LOMA DE UNIVERSIDAD. Alquilo grandes y frescas habitaciones desde siete pesos a personas de moralidad; y en Indio 27, habitaciones con vista a la calle e interiores desde $5.

EN SUAREZ No. 26, ENTRE APODACA y Corrales, al lado del Cine Cuba se alquila una espléndida habitación a persona de moralidad. Luz toda la noche.

FAMILIA HONORABLE ALQUILA magnífica habitación con baño privado, preferible hombres solos. Industria 113, altos.

ALQUILO. HERMOSA Y VENTILADA habitación para matrimonio o dos personas, con servicio de excelente comida. Precio $28. También se puede alquilar sin comida. Casa de familia honorable. Cuba 93, altos.

SE ALQUILA UNA ESPLENDIDA habitación a hombres solos o matrimonio sin niños; se exige moralidad. 16 de Octubre 365, esquina a Princesa.

ALQUILERES

HABITACIONES

CASA PARTICULAR: ALQUILO AMPLIA y hermosa habitación a matrimonio sin niños, hombres o señoras solas. Estricta moralidad, luz, baño completo y patio. Animas 174, bajos, entre Belascoaín y Gervasio.

ALQUILO EN CASA FAMILIA, AMPLIA y fresca habitación amueblada, lavabo moderno, hay baño completo, agua caliente, una espléndida terraza frente mar y teléfono. Precio módico, Malecón 14, altos.

SE ALQUILA UNA HABITACION con luz y teléfono, con o sin comida. Lugar céntrico. Informes: M2965.

SE ALQUILA: AGUIAR 17, ESQUINA a Cuarteles, dos grandes salones a las dos calles. Precio: $22.00.

ALQUILO HABITACIONES Y DEPARTAMENTOS, altos y bajos, en Amistad 136, entre Reina y Dragones, de 8 a 12 y de 2 a 6.

87 HABANA

SE ALQUILA: COMPOSTELA 15, ENTRE Tejadillo y Chacón, bajos: sala, comedor, tres cuartos: 34 pesos. Agua abundante.

SE ALQUILAN LOS BAJOS DE LAGUNAS 78: sala, saleta, 3 cuartos, comedor, cocina, baño intercalado y otrod e criacos. Informan en la misma de 8 a 11 y de 2 a 5.

FACTORIA 73, LOS BAJOS, ALQUILASE casa nueva: sala, comedor, 3 cuartos grandes, baño moderno dos líneas tranvías. Llaves en la misma.

VIRTUDES 163, ENTRE GERVASIO y Belascoaín, modernos altos acabados de fabricar. Precio: $60.00. Informes en la misma.

SE ALQUILA UNA GRAN SALA con recibidor; y en la misma dos habitaciones, juntas o separadas. Escobar 27, altos, entre Lagunas y Animas.

ALQUILO JOVELLAR 131 SEGUNDO piso, sala, saleta, cuatro cuatros, baño intercalado, comedor al fondo, 35 pesos. Informan FO-2891

ALQUILO MODERNOS ALTOS DE Concordia 62, frescos, claros, ventilados, sala, recibidor, tres habitaciones, baño intercalado, comedor al fondo. Lloave bodega al lado F-5755

SAN JOAQUIN 52, BAJOS, ENTRE Monte y Omoa. Se alquila piso moderna sala, cuatro habitaciones, baño intercalado y demás servicios. La llave en la misma. Informes Egido 2-B, Sombrerería.

VIRTUDES 98, ALTOS, ENTRE Lealtad y Perseverancia, compuesto de sala, comedor corrido, dos habitaciones grandes, cocina, baño, siempre hay agua. Verla de 2 a 5.

SAN LAZARO 165, BAJOS, ENTRE Campanario y Perseverancia, moderna; sala, recibidor, cuatro habitaciones, baño intercalado, comedor al fondo, cuarto, sefrvicio criados. Verla de 9 a 12.

EL RESTAURANT EN SU HOGAR. Servimos comidas a domicilio, corta y larga distancia, 4 platos, postres diarios: 1 persona: 50 cts.; dos personas: 70 cts.; tres personas: $1.00. 13 y B., Vedado: F-4176.

LAGUNAS 35, PISO SEGUNDO, FRESCA, céntrica, con 2 cuartos, sala, comedor, baño, cocina. Abundante agua. Informes, misma, de 2 a 5. Telf. X-1085.

SE ALQUILAN DOS CASAS, UNA EN San Joaquín número 35, entre San Ramón y Omoa. La llave en la bodega de Omoa y San Joaquín. Otra en Príncipe número 2, entre San Ramón y Omoa. La llave en la bodega de Omoa y Príncipe. Acabada de pintar. Informan en O-Reilly y San Ignacio, bodega.

ALQUILO: ARAMBURO NUMERO 13-A., altos, entre Animas y Virtudes, balcón, sala, comedor, 3 habitaciones, baño completo y cocina. Agua abundante: $30.00. Informes: Leyte Vidal. Telf. M-2222.

¡APROVECHE OCASION! $34.00, ALQUILO Manrique número 5-C, bajos, entre San Lázaro y Lagunas; sala, 2 habitaciones, baño intercalado, comedor, cocina, servicios criados. Informes: Leyte Vidal: M-2222.

ALQUILO: $65.00, SAN LAZARO NUMERO 326, bajos, entrada por Malecón, entre Gervasio y Belascoaín; portal, 2 salas, 3 recibidores, » habitaciones, 2 baños, comedor, cocina, patio y zaguán. Informes: Leyte Vidal: M-2222.

ALQUILO LOS FRESCOS Y ESPACIOSOS altos Neptuno 101 entre Manrique y Campanario. Agua abundante a todas horas. Tienen sala, recibidor, tres habitaciones, baño intercalado, galería de persianas, comedor al fondo y cocina de gas. Además tres cuartos en la azotea con sus servicios. Precio 80 pesos. Para verla y tratar con el dueño, de 2 a 6, en la misma.

88 VEDADO

ALQUILO FRESQUISIMO APARTAMENTO interior, entrada independiente, en Línea 110, entre L. y M., altos: sala, comedor, dos habitaciones, baño, cocina, pantry, baño y cuarto para criados. Leyte Vidal: M-2222.

VEDADO, SE ALQUILAN LOS MODERNOS bajos 2 Nro. 208, entre Línea y 11, acera sombra, 5 cuartos, 2 baños, servicios y garage. Las llaves e informes en los altos y F-3919 y M-2789

ALTOS, VEDADO, SEGUNDO PISO: A, esquina a Zapata, modernos, con refrigerador eléctrico y closets, sala, comedor, dos habitaciones, Precio: 38 pesos, Informan en la misma.

FRESQUISIMO PISO ALTO, ESQUINA, calle 27 y 4, Vedado, número 902: cuatro cuartos, sunporch, sala, pantry, garage, etc. Pintándose. Llave bajos. Informes: M-7245.

89 CERRO-PALATINO

SE ALQUILA SATOVENIA 4 ALTOS en el Cerro a 1 cuadra de la Calzada con 2 habitaciones, servicios modernos, para matrimonio sin niños. Informes y la llave los bajos. teléfono F1-6842

90 MARIANAO-REPARTOS

ALQUILO: SAN JULIO NUMERO 16, entre Medrano y Avenida Columbia, Marianao: jardín, portalW sala, hall, 3 habitaciones con closets, baño, comedor, pantry, cocina, lavandería, servicios criados. Altos: 3 habitaciones, baño, garage, patio frutales: $60.00. Informes: Leyte Vidal: M-2222.

GENERAL MONTALVO Y D., REPARTO Larrazábal, cerca de la Ciudad Militar, a una cuadra del tranvía y otras vías de comunicación. Se alquilan casitas recién construídas, compuestas de sala, dos amplias habitaciones, baño con agua fría y caliente, cocina y patio. Informan: Telf. FO-7827.

B ENTRE 20 Y 12, ALMENDARES, Se alquila fresquísima casa, jardín, prtal, sala, tres habitaciones, comedor, baño, pantry, cocina, cuarto y servicio criados $42.00. La llave en la misma. Informes: F-3055

LA SIERRA: CALLE 2-A., ENTRE 24 y 26, con todas las comodidades de una casa moderna, tres dormitorios, baño de lujo, una habitación alta, con baño y servicio independiente. La llave al doblar, calle 24, letra E., entre 2 y Séptima Avenida. Precio: $55.00. Más informes: I-5478.

91 JESUS DEL MONTE-VIBORA

CORREA 5 D, BAJOS, O NUMERO 59 NUEVO

Se alquila esta casa de sala, comedor, dos habitaciones, baño intercalado y cocina. Para verla, de 8 a 1 y de 2 a 6.

Oficinas: Genios y Morro
Telf. M-6747

ALQUILERES

91 JESUS DEL MONTE-VIBORA

SE ALQUILA LA ESPACIOSA Y moderna casa Pocito Nro. 29 entre San Lázaro y Reyes, en la Víbora. Puede verse todos los días de 3 a 5 p.m. En la misma informan.

SAN MARIANO 109, ENTRE SAN LAZARO y San Anastasio, se alquila hermosa casa moderna, gran hall, cinco cuartos, comodidades, gran patio. Informan el 107.

ESTRADA PALMA 309, ENTRE ZAYAS y Cortina, reedificada, espaciosa casa: sala, comedor, cinco habitaciones, baño, garage. Altos: dos habitaciones, baño completo, Véala de 3 a 7: I-4265.

92 SANTOS SUAREZ-MENDOZA

ALQUILO SERRANO 468 ENTRE Santa Emilia y Zapotes, portal, sala y saleta corrida, tres cuartos, baño intercalado, comedor al fondo cuarto y servicio de criados, en 35 pesos. Informan FO-2891

SANTOS SUAREZ: SE ALQUILA LA casa San Benigno y Santa Emilia: portal, sala, cuatro cuartos, comedor, baño completo, cocina: $27.00. Llave bodega. Informes: F-4393.

ALQUILERES VARIOS

PLAYA SANTA FE: ALQUILO HERMOSA casa acabada construir, Primera números 61 y 63, frente Arenal: portaly, sala, comedor, 4 habitaciones, baño, cocina, terraza, garage, cuarto y servicios criados. Otra sala, comedor, 4 habitaciones, cocina. Informes: Leyte Vidal: M-2222.

PLAYA SANTA FE: CALLE TERCERA «Villa Nenito», acera sombra, en familia, se alquila cuarto y garage amplios, todas comodidades. Allí informan o teléfono FO-2445.

VARADERO. SE ALQUILAN CASAS recién construídas baratas. Informes: Luis García, Máximo Gómez 95. Colón

SE SOLICITAN

102 AGENCIAS-COLOCACIONES

GRAN AGENCIA COLOCACIONES. Puentes Grandes. Pida aquí sus criadas. Las hay variadas y con buenas referencias. La Agencia está en la Calzada del Cerro esquina a Santa Teresa. I-3855.

103 CRIADAS-CRIADOS

SE SOLICITA UNA MUCHACHA blanca para ayudar a los quehaceres de la casa. Sueldo: $8.00. Industria 94, 2o piso

SE SOLICITA UNA BUENA CRIADA española no muy joven, que sepa trabajar bien y tenga referencias. 18 pesos. Vedado, calle 15 Nro. 802 entre 2 y 4

SE NECESITA UNA CRIADA DE MANO que sepa limpiar. Si no sabe sus obligaciones,no se presente. Sueldo: $20.00. Calle 8, entre 11 y 13, reparto Almendares.

SE SOLICITA CRIADA ESPAÑOLA de mediana edad, que sepa trabajar bien, servir la mesa y tenga referencias: 18 pesos. Calle 15 número 802, entre 2 y 4, Vedado.

SOLICITO CRIADO BLANCO, PARA la limpieza. Sueldo: $7.00. Avenida de la Universidad 2, segundo piso, entre J. y K.

104 COCINERAS Y COCINEROS

SE SOLICITA JOVEN BLANCA, QUE sea buena cocinera y repostera y que tenga referencias. Sueldo: $20.00. Si no tiene esas condiciones, no se presente. Calle 21 número 8, entre N. y O., Vedado. Telf. F-5904

SE SOLICITA UNA SERVIENTA blanca en Belascoaín 95, tercer piso, para cocinar y limpiar a matrimonio con un niño. Que duerma fuera y tenga referencias.

SE SOLICITA UNA COCINERA QUE sepa cocinas, duerma en la colocación, tenga referencias y sea limpia; se prefiere de color y de metiana edad. U-1370.

SE SOLICITA UNA COCINERA QUE sea blanca y que sepa cumplir con su obligación, para servir a corta familia. Señora Sepúlveda, Industria No. 154; 3er. piso, esquina a Barcelona.

SOLICITO PARA CORTA FAMILIA una cocinera; si no sabe que no se presente, sueldo: $10 se piden referencias. Montoro Nro. 1, altos, esquina Carlos III. Habana.

SE SOLICITA UNA COCINERA QUE sea joven y fuerte. Padre Varela Nro. 92

117 SOLICITUDES VARIAS

SE NECESITA HOMBRE PARA CUIDAR y acompañar anciano enfermo. Que sepa inyectar, debe dormir en colocación. Si no tiene referencias excelentes, no presentarse. Calle O. número 52, Vedado. de 8 a 10 y de 4 a 6.

SE OFRECEN

118 CRIADAS-CRIADOS

SE DESEA COLOCAR UNA JOVEN para criada de mano o manejadora. Informan: Pezuela 215, entre Churruca y Primelles.

SE OFRECE JOVEN ESPAÑOLA PARA cuartos y coser, criada de mano o comedor, sirve a la rusa, es fina y de buena presencia, sabe cumplir con su obligación. Buenas referencias de las casas donde ha trabajado. Telf. M-4742.

SE DESEA COLOCAR UNA JOVEN española, para cuartos o comedor. Tiene buenas referencias y es trabajadora. Para informes: Telf. U-9798.

DESEA COLOCARSE UN JOVEN ESPAÑOL de criado de mano. Tiene cartas de tres años, sirve a la rusa, hace toda clase de bebidas. Más informes: Telf. F-6775.

SE DESEA COLOCAR UNA JOVEN de color de criada de mano, sabe cumplir con su obligación. Tiene referencias. Desea buen sueldo, prefiere el Vedado. Telf. F-4426.

SE OFRECE PARA LIMPIEZA DE oficina, consultorio, para sirviente de caballero solo o algo análogo, joven cubano, de buen aspecto y modales finos. Persona seria y de confianza, con recomendación. Llame: A5-1982. Reinaldo.

SE DESEA COLOCAR UNA JOVEN de color para criada de cuartos o de mano lava y plancha ropa fina, tiene buenas referencias. Sueldo $15 Prefiere el Vedado Telf. F-6242

UNA JOVEN ESPAÑOLA SERIA Y formal desea colocarse en casa seria para cuartos o comedor o manejadora teléfono U-2915

MUCHACHA AMERICANA DESEA trabajo de criada de mano o cocina, para americana FO-3804. Tiene referencias.

MUCHACHA JOVEN (MESTIZA) SOLICITA empleo para ayudar limpieza o cuidar un niño prefiere una familia de buen trato, tiene quien la represente. Tel M-4157

DESEA COLOCARSE UNA MUCHACHA joven para limpiar y ayudar a coser o para limpiar duerme en la colocación no le importa ir al reparto; su dirección es Animas 122, altos. Su teléfono es M-4409

SE DESEA COLOCAR UNA ESPAÑOLA de criada de manos, no le importa cuidar niños, aunque sea a las afueras; tiene referencias. F-7497.

SE DESEA COLOCAR UNA SEÑORA de mediana edad, española, para criada de manos o manejadora. Informan en el Teléfono U-6763.

SE OFRECE MUCHACHA FINA ESPAÑOLA para cuartos y costura, ha trabajado en casas de distinguidas familias y con buenas recomendaciones. Teléfono M-1307.

SE OFRECEN

118 CRIADAS-CRIADOS

SE DESEA COLOCAR DE CRIADO de manos u otro trabajo cualquiera joven mestizo del campo; llame al Teléfono U-6843; tiene referencias.

UNA JOVEN ESPAÑOLA SE COLOCA para cuartos o comedor si es matrimonio solo no le importa cocinar y limpiar; no se coloca por menos de $15. F-3836.

UNA SEÑORA DE MEDIANA EDAD desea colocarse de lavandera o de criada; sabe trabajar de todo, no menos de $15. Teléfono I-6797.

JOVEN DEL PAIS, TRABAJADORA y cumplidora de su deber, desea colocarse de criada de manos, cuartos o comedor. También cocina; tiene referencias. $10 adelante. Informes Teléfono FO-2015.

DESEA COLOCARSE JOVEN ESPAÑOLA para cuartos, criada de manos o manejadora; lava [illegible]; tiene referencias. Telf. M-3484.

DESEA COLOCARSE JOVEN ESPAÑOLA para limpiar y cocinar corta familia. Teléfono FO-2630.

DESEA COLOCARSE BUEN CRIADO de mano, joven español muy trabajador y muy práctico en todo cumplimiento; tiene muy buenas recomendaciones de donde ha trabajado tres años y dos años en otra; sabe servir bien la mesa a la ruso, ha estado con muy buenas familias; está acostumbrado en todo esmerado servicio. Informan Teléfono M-1294.

SE OFRECE UNA JOVEN ESPAÑOLA para criada de mano. Cumple con su obligación: F-3254.

DESEA COLOCARSE UNA JOVEN española para cocinar y limpiar a matrimonio solo, o sólo para cocinar. Sueldo: 18 pesos: U-5470.

UNA MUCHACHA ESPAÑOLA DESEA colocarse para criada de mano o para cuartos. Tiene buenas referencias y sabe trabajar. Telf. F-6018.

DESEA COLOCARSE UN CRIADO de mano, español, práctico en el comedor, va al campo. Tiene referencias de casas conocidas. Telf. M-4167.

DESEA COLOCARSE JOVEN DE COLOR, de criada de cuartos o criada F-6260.

SE DESEA COLOCAR UNA JOVEN mestiza para criada de cuartos, sabe coser y cortar por figurín. Tiene referencias. Telf. M-2795.

DESEA COLOCARSE JOVEN BLANCA, para criada de mano o manejadora. Es hacendosa y tiene referencias. Telf. F1-6301.

DESEA COLOCARSE UNA JOVEN para criada de mano, limpieza por horas o manejadora. Tiene referencias. Desea buen trato. Telf. F1-6301

SE DESEA COLOCAR UNA BUENA muchacha de color, de criada, manejadora o cocinar, del campo. Tiene referencias. No le importa ir a cualquier lugar. Desea ganar buen sueldo. Telf. U-2675.

DESEA COLOCARSE UNA BUENA criada de mano o cuartos. También se coloca para cocinar a matrimonio o de manejadora. Buenas referencias. Informes: Herrera: F-5921.

SE DESEA COLOCAR UNA ESPAÑOLA de mediana edad, para matrimonio o para todo. Duerme fuera y tiene buenas referencias. Pllame: Telf. I-6625.

DESEA COLOCARSE BUEN CRIADO español, acostumbrado a todo servicio fino. Inmejorables referencias de las casas que ha trabajado 12 años de servicios consecutivos, con familias conocida. Va a cualquier punto. Telf. F-6253.

SE DESEA COLOCAR UNA MUCHACHA española de criada de mano. Tiene buenas referencias, sin pretensiones. Telf. M-4546.

DESEA COLOCARSE UN JOVEN ESPAÑOL de 30 años para criado de manos, es muy tratable y cumplidor; va a cualquier parte; tiene referencias. Teléfono F-7150.

SE OFRECE JOVEN ESPAÑOLA PARA criada de manos; sabe servir a la rusa; va a las playas; lleva tiempo en el país, tiene referencias, y plancha ropa fina de señora. F-6078.

SE DESEA COLOCAR UNA ESPAÑOLA para criada de manos o cuartos; tiene buenas referencias. Teléfono F1-6652.

SE OFRECE UNA JOVEN ESPAÑOLA para criada de manos o de cuartos, seria y formal; no le importa salir fuera de la Habana si pagan viajes. Teléfono A-9763, tiene referencias.

SE OFRECE DE CRIADA DE MANOS o manejadora, sirvienta de color, formal y consciente de sus obligaciones; tiene referencias y va a playa o campo. Teléfono F-3141.

DESEA COLOCARSE JOVEN DEL país, blanca, para cuartos; sabe coser, o acompañar señora o señorita y señora de mediana edad; sabe hacer de todo; duermen en el trabajo. Teléfono M-5170.

SE OFRECE JOVEN ESPAÑOLA PARA criada; sabe lavar y planchar ropa fina; tiene referencias. Informan: U-6714.

119 COCINERAS-COCINEROS

DESEA COLOCARSE JOVEN ESPAÑOLA de cocinera y repostera, sabe hacer cuanto le pidan y sabe disponer, es limpia y trabajadora. Tiene muy buenas referencias. Desea gasea ganar desde 20 pesos. Telf. FO-2751.

SE DESEA COLOCAR UNA COCINERA española, cocina criolla y americana. Duerme en la colocación: F-6203.

DESEA COLOCARSE COCINERO DE color, para particular, es trabajador y formal. No pretende ganar gran sueldo: M-4167.

SE DESEA COLOCAR UNA SEÑORA española, para cocinar. No menos de 15 pesos. No le importa limpiar casa chica. Tiene referencias. Preguntar por Josefina: Telf. F-3490.

SE DESEA COLOCAR UNA COCINERA española, repostera. Tiene buenas referencias. También sabe hacer plaza, va a los repartos. Telf. F-2036.

DESEA COLOCARSE SEÑORA ESPAÑOLA, para cocinera y repostería y pastelería. Tiene buenas referencias, duerme en la colocación. No menos de $20.00: F-6230, después de las 9 a. m.

SE OFRECE UN CHINO COCINERO y repostero, desea colocarse casa particular, sabe cumplir con su obligación, cocina bien a la criolla, española y americana. Informan en San José número 38. Pregunten por Francisco Gon: M-4647.

SE OFRECE BUENA COCINERA, trabajadora, formal y consciente de sus obligaciones. No tiene inconveniente en ir a playa o campo. Tiene referencias: F-3141.

MAESTRO COCINERO REPOSTERO del país, desea colocarse en casa de comercio o particular. Buenas referencias y larga experiencia. Telf. M-7761.

BUEN COCINERO REPOSTERO, JOVEN CHINO, desea colocarse en casa particular, cocina criolla, española y americana, sabe repostería, pastelería de toda clase, muy limjio, buena sazón. Tiene referencias. Informes Telf. M-5025. Calle Manrique 112.

SE DESEA COLOCAR SEÑORA DE color de mediana edad, de cocinera, sabe hacer de todo en la cocina. Limpia y cumplidora. Telf. M-4409

DESEA COLOCARSE PARA COCINAR solamente una señora de color, tiene referencias. Duerme fuera, sueldo de 12 pesos en adelante. Llame al teléfono F-6234

DESEA COLOCARSE UNA MUCHACHA de color, del campo, para cocinar, duerme en la colocación, sabe cumplir su obligación. Tel. XO-1644

DESEA COLOCARSE JOVEN PARA cocinar, tiene buenas referencias; duerme fuera. Informan: F-6279.

SE OFRECEN

119 COCINERAS-COCINEROS

SE DESEA COLOCAR UNA SEÑORA española con su hija, ella cocina y limpia la casa, juntas o separadas, buenas referencias. M-8195.

DESEA COLOCARSE UNA COCINERA española, es repostera, con inmejorables referencias, sabe hacer plaza si desean; no menos de $20. No duerme en la colocación. Teléfono FO-1570

SE DESEA COLOCAR UNA JOVEN española para cocinar y para manejadora; tiene buenas referencias. Informan A-7977.

SE DESEA COLOCAR UNA ESPAÑOLA de mediana edad para cocinar y ayudar a la limpieza siendo corta familia; no menos de 15 pesos. Teléfono A-8614.

DESEA COLOCARSE UNA JOVEN española para cocinar y limpiar a muy corta familia; exige buen sueldo, tiene buenas referencias. Teléfono: F-4408.

DESEA COLOCARSE UNA JOVEN ESPAÑOLA de cocinera y eeposteea exclusivamente; haie plaza si lo desean, buen sueldo, excelentes referencias. Teléfono F-4408.

DESEA COLOCARSE UN MAESTRO cocinero y repostero, de color, en casa particular; cocina sólo para familias preeminentes y de buen gusto; si no es, no llame; tiene recomendaciones. Llame Teléfono F1-6391, por José.

DESEA CORTA FAMILIA SOLO PARA cocinar, española mediana edad, sabe repostería, pastelería, variar y disponer la comida; va a playas o repartos; da referencias. Buen sueldo. Teléfono A5-5462.

SE OFRECE UNA ESPAÑOLA DE mediana edad para cocinar, sabe cumplir con su obligación y tiene referencias. Teléfono F-6233.

ESPAÑOLA MEDIANA EDAD SE coloca de cocinera solamente o limpieza, casa de moralidad. Informan: Aguila 116, habitación 35, entre Barcelona y Dragones. No menos de $15.

SE OFRECE UN BUEN COCINERO chino, repostero, cocina criolla, española y americana. Tiene muchos años dep ráctica en la cocina, bien limpio, cumple con su obligación. Tiene buenas referencias: M-4568.

SE DESEA COLOCAR UNA SEÑORA española, para cocinar, sabe cocinar bien a la criolla y a la española. Lleva tiempo en el país, entiende algo de repostería y sabe cumplir con su obligación. Telf. U-7084.

SE DESEA COLOCAR UN JOVEN español de cocinero, pocas pretensiones, muy limpio, con referencias. No le importa ir al campo, soy solo. Telf. M-8132. José.

SE DESEA COLOCAR UNA JOVEN española, para cocinar y limpiar, sabe hacer dulces, desea casa de moralidad. Igual duerme fuera que en la casa. Tiene buenas referencias. Llame: Telf. A-0515.

DESEA COLOCARSE UNA MUCHACHA española para cocinar y limpiar o criada de mano; sabe cumplir y tiene buenas referencias. Teléf. U-2612.

SEÑORA DE COLOR SE COLOCA para cocinar solo, hace dulces, tiene referencias, no saca comida, no duerme en la colocación. Veinte pesos en adelante. Teléfono U-6807.

SE DESEA COLOCAR UNA ESPAÑOLA, para cocinar y limpiar; sabe cumplir con su obligación. Concordia 118, entre Belascoaín y Gervasio.

120 MANEJADORAS

SE OFRECE UNA JOVEN DEL PAIS, para manejadora. Tiene buenas referencias: U-6968.

SE DESEAN COLOCAR DOS MUCHACHAS inglesas, de manejadora, mucha experiencia y cariñosas con los niños. Desean casa de moralidad y buen sueldo. Referencias. No menos de $20.00. Telfs. X-2197 y X-1232.

DESEA COLOCARSE UNA MUCHACHA para cuartos o menajadora. Teléfono: I-6236.

125 CHOFERES

CHOFER ESPAÑOL, 34 AÑOS, EXPERTO mecánico y electricista. Conozco de carpintería e instalaciones sanitarias, propio para la conservación de casas, etc. Buenas recomendaciones, deseo prestar mis servicios. No menos de 25 pesos. Concordia 21. Telf. M-9436, José.

CHOFER ESPAÑOL, DESEA COLOCACION en casa particular o comercio. Verdadero conocedor del oficio, con más de 20 años de práctica. Duerme o no en la colocación. Excelentes referencias. Informes: Telf. FO-3232.

SE OFRECE CHOFER, 15 AÑOS EXPERIENCIA, gran conocedor caminos y carreteras. Tiene referencias, formal y consciente de sus obligaciones. No menos de $20.00: F-3141.

OFRECESE UN CHOFFER DE COLOR del país, para trabajar en casa particular o de comercio, entiende algo de mecánica, sale al campo; tiene buenas referencias, no tiene pretensiones. Informan FO-1077

SE DESEA COLOCAR UN CHOFFER de color, sin pretensiones, entiende de mecánica, lo mismo en el campo que en la Habana. Teléfono F-6107 12 y 15, Vedado.

SE OFRECE CHAUFFEUR PARA casa particular, camión o guagua, Informan: San Rafael 39, esquina a Espada. Telf. U-6672

CHOFER DESEA COLOCARSE CASA particular, tiene referencias; lame teléfono M-4897.

DESEA COLOCARSE UN CHOFER competente en casa particular o de comercio. Teléfono F-3060, de 8 a.m. a 6 p.m. Hilario Herrera.

JOVEN COREANO, SE OFRECE PARA sirviente y chofer, con experiencia en los dos servicios. Tiene referencias. Para más informes: llame Telf. A5-2682.

DESEA COLOCARSE UN CHOFER español. Telf. U-6164.

129 OFICINISTAS

SE DESEA COLOCAR UNA JOVEN española, es muy trabajadora y dispuesta, desearía familia formal para colocarse para cocinar y limpiar. No duerme en la colocación. Tiene referencias. Telf. M-7775.

SE OFRECE UNA JOVEN DE COLOR, formal y decente, para cocinar exclusivamente, sabe cocinar bien. Duermee n la colocación. No va a tratar lejos, si no pagan viajes. Telf. A-6837.

SE DESEA COLOCAR SEÑORA DE mediana edad, para cocinera. Tiene buenas referencias. Factoría 74, bajos. Pregunten por Cristina.

DESEA COLOCARSE SEÑORA DE mediana edad, para cocinera, sabe su trabajo. Tiene referencias y es limpia. Telf. F1-6301.

131 OFERTAS VARIAS

SE OFRECE HOMBRE JOVEN, CONOCE de todo lo necesario en casa particular o finca, es buen cocinero y repostero fino, conoce pastelería fina, sabe servir mesa a la rusa, hombre solo, va a cualquier parte. Tiene referencias. Informes, de 9 a 11 y de 2 a 4. Telf. M-3020. Campos.

MATRIMONIO DE COLOR, OFRECESE, ella para cocinar y limpiar a matrimonio, y él para chofer, con práctica y experiencias. Duermen y van a yos repartos. Informes: Herrera. Telf. F-5921.

SE OFRECE MATRIMONIO CUBANO, como encargado de casa de apartamientos en la Habana, desean casa seria. Tienen buena garantía y referencias. Informan X-1706.

SE DESEA COLOCAR UN HOMBRE de mediana edad para sereno o jardinero particular tiene referencias y sabe trabajar. Telf. F-2545, jardín La Areca

Profesionales

1 ABOGADOS Y NOTARIOS

DIEGO PEREZ
Anticipos gratis para divorcios, desahucios, etc. Obispo 65. Telf. M-6872, departamento núm. 2.

DR. NILO PICAZO COSSIO
Abogado. Asuntos civiles y criminales. Edificio «La Metropolitana» departamentos 336 y 337. Telf. M-6031. Consultas: 4 a 7 p. m.

BUFETE JURIDICO
TERRY-BORROTO
Cobramos toda clase de cuentas, por difíciles que sean; compramos cesiones hereditarias; tramitamos licencias de armas en 72 horas. Visítenos o escríbanos. BUFETE TERRY-BORROTO, Edificio Larrea, Empedrado y Aguiar. Telf. A-9644. Habana.

3 DRES. EN MEDICINA

CONSULTORIO ZEQUEIRA: DR. José Frayde, enfermedades señoras, partos; Dr. Ponce de León, pulmones, asma, estómago; Dr. González Gigato, vías urinarias, piel, sífilis. Visitas a domicilio. Dentistas: Toda clase de trabajos, Lealtad 41, altos, esquina a Animas: M-7590.

DR. MESA RAMOS
PIEL, SIFILIS, VENEREO
Impotencia, esterilidad, etc. Consultas y tratamientos 8 a 9 a.m., 5 a 7 p.m. Perseverancia 32, entre Animas y Virtudes.

DR. A. LABRADOR
Especialidad enfermedades estómago, Intestinos Flujos crónicos, Venéreos y Sífilis. Corazón. Riñones y Pulmones, inyecciones intravenosas. Se hacen toda clase de análisis Consultas gratis de 8 a 11. Pagos 1 a 3 **Angeles 3, entre Reina y Estrella. A-0801.**

POLICLINICA INTERNACIONAL
Director: Dr. DAVID CABARROCAS
San Miguel 130 B. entre Lealtad y Escobar. Telfs. U-2737 y F-4045. Consultas de 12 a 2: $5.00, previo aviso de 2 a 7 desde 50 cts. a 5 pesos entrando primero tarde más precio. Tratamiento especial de Tuberculosis, con éxito desde la primera semana, comprobado con radioscopía, análisis estado del paciente. Presente este anuncio y obtendrá gratis el tratamiento la primera semana, para esa u otra enfermedad.

DR. ANTONIO PITA
Enfermedades nerviosas y endocrinas
Contando con un bien montado instituto de Fisioterapia. Tratamiento efectivo de la neurastenia, impotencia, psicastenia, frigidez sexual, enfermedades crónicas y glandulares, etc. Novísimo método de estimulación vago-simpático. No visita ni da consultas por Correo. Consulta previamente concedida: $10.00. Consultas de 2 a 4 p. m., $2.00. San Lázaro 45, a una cuadra de Prado y Malecón. Telf. A-9292.

DR. ROSAL
Sistema nervioso. Corazón Medicina interna. Consulta diaria, de 4 a 6. San Miguel 117 bajos, entre Gervasio y Escobar. Telf. U-2342.

DR. J. B. RUIZ
Ex-especialista del Centro Gallego de los hospitales de Filadelfia y New York. Especialista vías urinarias, venéreo sífilis y trastornos sexual. Uretroscopía y Cistoscopía. Consultas de 1 a 3 Trocadero 35

DR. CARLOS LAMAR
Asma, Tuberculosis, Bronquitis.
Especializado en la curación del ma por un procedimiento especial. Tratamiento de todas las enfermedades del pulmón y de los bronquios y la Colitis. Consultas de 1 a 4, martes, jueves y sábados. Virtudes 130, altos teléfono U-1809

GABINETE UROLOGICO ALEMAN VIAS URINARIAS
Consultas gratis de 7 a. m. a 8 p. m. Tratamiento modernos que Vacunas Alemanas para curar la Gonorrea, en pocos días sin dolor. No importa que sean crónicas o mal curadas. Garantizamos por medios científicos la curación radical. Para consultas y curas reservadas llame al teléfono M-3606. Facilidades de pago. Impotencia, debilidad sexual, piel y sífilis, Jesús del Monte 135 bajos, frente a la quinta de Dependientes. Habana.

INSTITUTO HIGIA
ENFERMEDADES VENEREAS (EXCLUSIVAMENTE)
Curación rápida y garantizada de gonorrea, reciente o antigua, prostatitis, orquitis, artritismo blenorrágico, sífilis úlceras chancrosas, impotencia. Ultimos medicamentos. Método indoloro. Diatermia, fulguraciones. CONSULTAS Y RECONOCIMIENTOS GRATIS, de 7 a.m. a 9 p.m. Turnos especiales. Zanja 2, altos, entre Galiano y Rayo. Teléfono M-6605

DR. OCTAVIO RIVERO
Asma, tuberculosis, enfermedades pulmonares y alérgicas. (Coriza, urticaria)
Ex asistente Servicio del profesor Saye, (Barcelona), ex jefe clínico Dispensario Antituberculoso Municipal. Consultas: lunes, miércoles y viernes, 12 a 2 p. m.; martes, jueves y sábados 9 a 1 p. m. Campanario 43: M-6258.

DR. FRANCISCO J. DE VELASCO
Corazón, pulmones, estómago e intestinos.
DR. RUBEN DE VELASCO
Corazón, pulmones, enfermedades de los niños. Consultas de 1 a 3, días laborables. Horas especiales, previo aviso. Salud 34. Telf. M-6068.

DR. ALFREDO COMAS
Especialista del Instituto del Cáncer. Enfermedades venéreas, sífilis, impotencia afecciones de señoras, tumores del útero y pechos. Aplicaciones del Radium. Horas: de 2 a 5 Teléfono M-7728, San Nicolás 70. Habana

VIAS URINARIAS
EXCLUSIVAMENTE
Tratamiento rápido de las enfermedades de la uretra, próstata, vejiga, riñones, etc. IMPOTENCIA en todas sus formas. GENERANDI, COEUNDI, ESPERMATORREA, ESTERILIDAD, POLUCIONES NOCTURNAS, etc. Afecciones de SEÑORAS RESECTOSCOPIA DE LA HIPERTROFIA PROSTATICA. (Método Thompson y McCarthy).
Consultas y reconocimientos grátis de 3.1|2 a 8 de la noche. Consulado 39, altos, entre Genios y Refugio.

NO SUFRA DE LOS PIES
Vea al cirujano quiropedista José Costa. Consulado número 33, altos. Consultas de 1 a 5 p. m. Precios módicos.

DR. J. LYON
DE LA UNIVERSIDAD DE PARIS
Especialista en la curación radical de las hemorroides sin dolor ni operación. Consultas diarias de 1 a 3. Consulado 27, altos, esquina a Genios.

DR. JOSE ALFONSO
Ex-especialista del Centro Asturiano: ojos, garganta, nariz y oídos. Consultas mutualizables de 10 a 12 y de 4 a 5: $1.00; de 2 a 4: $3.00. Turno fijo: $5.00 Operaciones módicas Monte 386. Telf. M-2330.

Suscríbase al DIARIO DE LA MARINA por los teléfonos M-7911, M-7912 y M-7913, y por medio de sus agentes en todo el territorio nacional

Profesionales

3 DRES. EN MEDICINA

DR. A. BARBA INCLAN
Médico cirujano. Huesos, articulaciones y músculos. Especialista ortopédico del hospital de la Policía Nacional y ayudante del profesor A. Inclán. Gabinete de electricidad médica y masage. (Consultas diarias, de 2 a 3 p. m. Reconocimiento: $5.00; consultas sucesivas: $3.00; consultas fuera de hora: $10.00. Viernes, de 2 a 3 p. m. Consultas gratis para pobres (5 turnos). San Lázaro 122, bajos). Habana.

4 OCULISTAS

DR. MANUEL ANTON
OCULISTA
Especialista en Enfermedades de los Ojos de la Quinta «La Benéfica» Consultas diarias de 4 a 6 p.m. Vedado, calle 17 Nro. 260, esquina a I, teléfono F-2198

5 DENTISTAS

DR. ARMANDO CRUCET
Cirujano dental y oral de la facultad de Pennsylvania y del Gareston Hospital of Oral Sugery, ex profesor de la Moffit Porcelain Dental School de Filadelfia.
Tratamiendo médico quirúrgico de la piorrea alveolar, dentaduras de porcelana, cordales impactados, Rayos X, diaterma, electro coagulación, Infrarrojo, Alta frecuencia, Rayos Violeta.
Consultas por hora fija. 15 y L., Vedado. Telf. F-5153.

6 COMADRONAS

CONSUELO RUDA
Comadrona ex interna de la casa de Salud «La Balear». Muchos años de práctica. Consultas gratis, Nueva del Pilar número 14, entre Benjumeda y Desagüe. Telf. U-5824.

COMPRAS

9 CASAS

SE COMPRA UNA CASA DE HUESPEDES bien situada Precio razonable. Infante Teléfono A-7173

CASAS Y FINCAS RUSTICAS
Compro casas 2 y 3 habitaciones. Fincas Rústicas de media a 4 caballerías en Carretera provincia Habana; Solares la Sierra y Almendares todo contado. San Lázaro 360 U-1802 Llenín.

COMPRO CASA EN BUEN ESTADO de $1.500 a $1.700 con $1000 de entrada y resto con alquileres Almendares o Columbia, no corredores. Sr. Fernández Soledad letra B esquina a Animas Bajos.

COMPRO CASAS DESDE $2.000 A $2.5000 en Santos Suárez, Almendares, La Sierra; no corredores. Montalvo. Luis Estévez 558, Santos Suárez. Telf. I-4104

COMPRO UNA CASA DE UNO O más pisos o chalet en el Vedado, Alturas de Almendares o reparto. Trato directo con el dueño Sr. Armas U-1644

10 SOLARES

COMPRO EN MIRAMAR UN SOLAR de esquina, pagando casa en La Habana. Alberto de Ayala, Aguiar 66, altos, de 11 a 12: M-7744 y A-0661.

ESTABLECIMIENTOS

DESEO COMPRAR UN COLEGIO DE Primera Enseñanza en la Habana o cualquier barrio. Conteste a Aurora Viamonte, en la calle K número 186 entre 19 y 21 Vedado.

15 MAQUINARIAS

COMPRO TAMBORES DE HIERRO vacíos, 55 galones. Telf. M-3925. Carlos López.

17 MUEBLES Y PRENDAS

M-7084: COMPRO MUEBLES, MAQUINAS coser y escribir, objetos de arte, lámparas, pianos, porcelanas, libros, cuadros, alfombras, maletas antigüedades, neveras y ropa. Acudo en seguida. Telf. M-7084

U-6970. COMPRO MUEBLES, OBJETOS arte, máquinas coser, escribir, buró, piano, vajillas, alfombras, libros, cuadros, plata antigüedades, baúles, maletas, compro todo, pago alto precio. U-6970

Compramos:
Brillantes, platino, plata y oro
BAHAMONDE Y CIA.
(desde 1893)
Amistad 94, casi esquina a San José

U-1510: COMPRO PARA MI CASA: cuarto tres cuerpos, comedor Renacimiento, máquina Singer, escribir, escritorio, neveras, radios, libreros, etc. Oportunidad que se le presenta. Operación rápida: U-1510.

A-9003: COMPRO MUEBLES
FINOS Y CORRIENTES
Objetos de arte, oficina todo, lámparas, equipajes, máquinas coser, sillones barbería, pianos, porcelana bronce, ropa caballero. Todo lo que venda. Telf. A-9003.

COMPRO: A-6628
Pignoramos compramos joyas finas, artículos plata, bronce, porcelana, cristal, marfil, alfombras máquinas escribir, Singer, radios, lámparas, muebles, ropa de hombre y objetos valor.
«LA REGENCIA»
Suárez números 8 y 10
Telf. A-6628

COMPRO ROPA USADA DE CABALLERO
Si usted tiene alguna ropa, zapatos, maletas en buen estado, recuerde de Martínez le compra, pagando bien. Villegas 70, Esquina a Lamparilla, teléfono M-2687

COMPRAMOS JOYAS
Antiguas y modernas, con brillantes, zafiros, rubíes y esmeraldas finas. oro, platino, plata y enchapes hasta en pedazos. Objetos de plata, bandejas juegos de café, cubiertería y otros artículos. Rosarios de oro y plata, con cuentas de perlas, coral, amatistas, etc. Pagamos bien. Vamos a domicilio.
CARBALLAL Y HERMANOS
San Rafael 138, entre Gervasio y Belascoaín. Telf. U-5744.

A-7795: COMPRA MUEBLES
De todas clases. Pagamos más que nadie. También vendemos, cambiamos y alquilamos. No venda sin antes hacer una llamada: A-7795. Vamos en el acto. «La Honradez», Máximo Gómez número 85.

A5-0722: COMPRO JUEGO DE CUARTO, sala, comedor; piezas sueltas; neveras, radios toda onda; máquinas Singer, ovillo central, y otras cosas. Llame al A5-0722.

M-2252: COMPRO MUEBLES
Máquinas de coser, escribir, lámparas, radios, refrigeradores, porcelanas, marfil, etc. Lo que venda. Antes de vender conozca mi oferta, «El Corazón de Jesús», Salud 47, entre Manrique y Campanario.

A-6620: COMPRO MUEBLES
Juegos de cuarto, comedor, sala, piezas sueltas, neveras, refrigeradores, máquinas de coser y escribir muebles de oficina, radios y equipajes. Liquido casa de huéspedes. «La Moderna», Salud 3; A-6620.

COMPRAS

17 MUEBLES Y PRENDAS

M-9136: COMPRO
Máquina coser, escribir, muebles oficinas compltas, archivos, caja contadora, café, fonda, divisiones, mamparas, sofás, oficina, caja-hierro, vidrieras, neveras, pupitres, baúles, maletas, objetos arte, fuente soda, barberías completas. Compro, cambio y vendo. Llame M-9136.

COMPRAMOS JOYAS
Antiguas y modernas, con y sin brillantes y piedras, relojes de oro, rosarios y objetos de plata, porcelana, adornos finos y bronces.
PIGNORAMOS Y CAMBIAMOS
Necesitamos mercancía.
Vamos a domicilio.
Solicitamos lotes.
«LA SEGUNDA IMPERIAL»,
Corrales 157, esq. a Figuras, A-8640.

19 LIBROS E IMPRESOS

NECESITO LIBROS USADOS DE TODAS clases. Compro cualquier cantidad pagándolos bién. Visítenos o llame al teléfono A5-1452, vamos a domicilio. Librería «Venecia», Obispo 82. A5-1452

NO REGALE SUS LIBROS ANTIGUOS a librerías de viejo. La librería «Albela» se los compra pagándole más que nadie. Belascoaín casi esquina a San Rafael. Telf. U-5[illegible]

23 OBJETOS VARIOS

MINERALES: MANGANESO, AZUFRE y otros, compro. Luis Beci, Cuba 76. Departamento 306, de 3 a 5 p. m. Apartado 404. Habana.

PUPITRES Y OTRO CUALQUIER material escolar, se compra en Aguila 146, altos.

COMPRAMOS BASTONES VIEJOS con puños de oro, plata y marfil. The French Brothers, Prado 77-A. Telf. A-7886.

Arrendamientos

A-1 FINCAS RUSTICAS-URBANAS

SE ARRIENDA O VENDE LA FINCA «Santo Tomás», situada en Santa Clara. Mide 900 caballerías, linda al Norte con la Ciénaga Zapata, al Sur con el mar, al Este con las fincas «San Lázaro» y «Maíz y Oeste con Santo Cristo de las Mamaderas, con grandes bosques para explotar maderas y carbón. Informes: Raúl Márquez, Muralla 16, Banco Bosch y Co.

Reparaciones

MUEBLES Y PRENDAS

«GARCIA ESPINOSA», MUEBLERÍA y tapicería, San Rafael y Soledad. Hacemos trabajos de tapicería, reconstrucción, pintura y decoración. Mejor trabajo y mejores precios, porque somos obreros, directores y propietarios. Nuestro teléfono: U-1424. English spoken.

¡Repare a tiempo su nevera!
Rionda, Esmaltados por calefacción eléctrica. Infanta 1,059. Teléfono: U-3968.

REPARAMOS SUS MUEBLES POR poco dinero, dejándolos nuevos. Casa Pardo. U-5761. Los modernizamos, barnizamos a muñeca y esmaltamos «Duco». Pinturas mimbres a vapor y neveras. Tapicería en general. Azogamos espejos. Trabajos garantizados. San Rafael número 130.

REPARACIONES DE MUEBLES
CASA «CORO»
Barnizamos toda clase de muebles y tapicería. Especialidad en colores, combinaciones de maderas y chapas. Limpieza de muebles a domicilio. Estrella 27, entre Aguila y Angeles. Teléfono: M-2127.

VENTAS

48 CASAS

REPARTO MENDOZA PROXIMO AL CINE MENDEZ CHALET EN $5,000
Vendo chalet moderno compuesto de jardín, portal, sala, recibidor, comedor, 2 cuartos, cocina, 1 cuarto y servicio de criados; garage. Altos: 4 cuartos, baño completo, recibidor y 2 terrazas, mucho patio con frutales superficie 850 varas. Informes: Telf. M-8182, Chacón Nro. 23

HABANA
Vendo casa de esquina moderna de 3 plantas, próxima a Avenidas, planta baja 2 comercios y una casa, altos 2 casas cada planta, compuestas de sala, comedor, 3 cuartos, baño completo, cocina. Renta $230. Precio $23.000, pudiendo dar facilidades de pago. Informes: J. P. Quintana e Hijo, Chacón 23. M-8182

HABANA, CASA EN $15,000 RENTANDO $200
Vendo casa moderna rentando $200 situada próxima a la Calzada de Belascoaín y Monte, mide su terreno 1.000 metros, todo fabricado, otra en la calle San José con una medida de 380 metros, rentando $250, Precio $17.000. Informes: M-8182. Chacón Nro. 23.

VEDADO CHALET EN $13,500
Vendo en lo mejor del Vedado chalet moderno con 4 cuartos, 2 baños intercalados, sala, comedor, cocina, garage y emás comodidades. Informes M-8182. Chacón 23.

AGUILA CERCA VIRTUDES DOS plantas monolíticas, sala, recibidor, 3 habitaciones, baño intercalado, comedor, cocina, servicio criados, altos igual. $10.700. Renta $90.00. Pérez. Obispo 65. M-6872.

PERSEVERANCIA 3, PLANTAS MONOLITICAS sala, comedor, 2 habitaciones, baño intercalado, cocina en cada planta. Renta: $90. $13.500; otra 2 plantas Concordia, $11.000.00 Pérez Obispo 65. M-6872

MANRIQUE CERCA SAN RAFAEL casa con frente cantería, sala, entresala, recibidor, 26 habitaciones, baños, comedor, cocina. Renta [illegible] $15.000. Pérez. Obispo 65 M-6872

VEDADO. PARCELAS CALLE [illegible] 12x27.50 a $15.00; otra en la misma calle 7.50 por 27.50, $2.800.00; otra calle 23, 7.50 por 29: $2,600; otra calle [illegible] 10x23, $2.000; otra calle A, 9x[illegible] $2,200; otra 17, 11.79x29.50. $2,[illegible] Pérez, Obispo 65. M-6872.

NICANOR DEL CAMPO PARCELAS 13x30 en calle 10 próximo [illegible] brisa, $4.50; otra 13, 12x25: $4.00 otras a $350 00. Diego Pérez Obispo 65. M-6872

SE VENDE HERMOSA Y VENTILADA casa de dos plantas moderna columnas sala, comedor, cuatro habitaciones, baño intercalado muy fresca Subirana 39 esquina a Sitios. Renta [illegible] pesos mensuales (actualmente desocupada). Informa Dr. Bernal Peñalver 25: U-2396. Puede verse a todas horas.

REPARTO BATISTA. SE VENDE lote casa esquina con dos casas anexas independientes, mampostería, rentan cuarenta y cinco pesos actualmente. Casa siete cuartos, traspatio, comedor, tres baños, patio, mucha garage. Moderna. Ganga, [illegible] Telf. A-6124

M.E.C.D. 2016

VENTAS

48 CASAS

REPARTO ALMENDARES, EN $5.500 vendo preciosa casa, jardín, portal, sala, 3|4, baño intercalado, comedor fondo, hall, cocina, pantry, garage, 1|4 y servicio, cerca comunicación. Informan. M-7167.

REPARTO ALMENDARES. VENDO en $2.700 portal, sala, 2|4, baño intercalado, comedor fondo, patio entrada para garage. Otra en $2.600; las mismas comodidades. Informan Teléfono M-7167.

VENDO SANTOS SUAREZ, REGIA casa esquina, jardín, portal, sala, 4|4, baño, comedor, citarón, próximo tranvía; costó $15.000; por gran apuro en $5.500. Llave e informes: Belascoaín 641, esquina a Corrales.

VENDO JESUS DEL MONTE, PRO-ximo a Calzada, casa de sala, comedor, 3|4, cocina, servicio, traspatio, buenos pisos, acera de sombra; $2.600. Informes: Belascoaín 641, esquina a Corrales.

$1.300 VENDO DOS CASAS EN SAN-ta Amalia, cada una portal, sala, saleta, 2|4, mosaicos, fabricadas en solar 14 vs. por 47. Verse con Sereno Parque Santa Amalia.

VENDO CASA $800 CONTADO y $490 a $12.00 mensuales en Santa Amalia, con 750 varas terreno. Verse con Sereno Parque Santa Amalia, todo el día.

CASAS BARATAS, — CARMEN CER-ca Lealtad, sala, 2 cuartos, comedor, $2,300; Marqués González, sala, 3 cuartos, comedor: $3,200; Oquendo, moderna, sala, 3 cuartos, comedor, $4.200. Jorge González, Aguiar 68. M-7785

CONCORDIA, 2 PLANTAS MODER-na, sala, recibidor, 3 cuartos, $10.000 Concepción de la Valla, moderna, 2 plantas sala, 2 cuartos, comedor, $6.000; Concordia 2 plantas, sala, comedor, 3 cuartos $8.000. Jorge González Aguiar 68. M-7785

SANTA IRENE, CERCA CALZADA moderna, portal, sala, saleta, comedor, 5 cuartos: $3,900; Libertad, portal, sala, saleta, 3 cuartos, comedor baño intercalado, cuarto criados, garage. $5.000. Jorge González, Aguiar 68. M-7785

POCITO CERCA CALZADA, JARDIN, portal, sala, saleta, 3 cuartos, baño intercalado, comedor, $3.500; Luz Caballero, jardín, portal, sala, 3 cuartos, comedor, patio, $3.500. Jorge González, Aguiar 68. M-7785

AMPLIACION ALMENDARES CA-lle 10, jardín, portal, sala, comedor, 2 cuartos, garage, $4.500 Buena Vista Avenida Cuarta, Portal, sala, 3 cuartos, comedor, $2.500. Jorge González. Aguiar 68. M-7785.

VEDADO. CALLE 15 UNA PLANTA, jardín, portal, sala, comedor, 4 cuartos, garage 2 cuartos criados, $14.500. Paseo sombra 1 planta, 6 cuartos, garage, parte alta $15.000. Jorge González. Aguiar 68 M-7785

ALVAREZ Y ROJAS CONSTRUCTORES: FO-3137

Goce las delicias que proporciona una residencia construída con los refinamientos modernos, nueva, sin estrenar, lujo y confort, mucha ventilación. Facilidades para su pago. Se exhibe con muebles. Véala día y noche: calle 18 y C., reparto Almendares, frente al parque Japonés.

CON UNA VISTA PANORAMICA AL MAR

Vendo un magnífico chalet de 2 plantas. Todos los servicios y demás comodidades, bajos. Los altos: cinco cuartos, dos baños, hall, terrazas, dominando el mar. Fabricada en 18 de frente, 1.2 metros, de gusto. Precio reconocer $20,000 al 5 por ciento hasta el año 1950, $16,000 m. a. efectivo. Informes directos a interesado: M. de J. Acevedo, San Nicolás 28: A-7405.

CALLE 11, ENTRE CALLES DE LETRA

En acera de sombra, vendo casa una planta: jardín, portal, vestíbulo, sala, recibidor, hall, 4 cuartos, baño intercalado, comedor, pantry cocina, cuarto criados, un salón estudio con su baño, azotea, garage, cuarto criados, jardines costado y fondo. Fabricación primera, techos monolíticos. Precio: $19,000 m. a. Informes: M. de J. Acevedo, San Nicolás 28: A-7405.

INVERSIONES RAPIDAS

Solares de todas las medidas. Casas de todos precios. Solvencia moral y económica. Véame o llámeme sin compromiso de ninguna clase para usted. Vendo y compro casas y solares. Dinero en hipoteca en La Habana y repartos. Mucha reserva, prontitud y honradez en las operaciones. Informes: Victoriano Alvarez: F-3786.

VENDO MAGNIFICA CASA TRES plantas monolíticas en lo más alto Habana, $9.000. Renta $80.00. Sala saleta con columnas escayola, dos cuartos, baño completo, cocina gas y otras comodidades. (Montalvo). Luis Estévez 558, Santos Suárez Teléfono: I-4104

GANGAS: VENDO CASAS DE TRES plantas, Jovellar 259, moderno, entre Avenida Menocal y N; de dos plantas: San Bernardino y San Julio, esquina: de una planta, villa «Eros», General Lee etre J. Delgado y Goicuría: Iformes: Clemente Alvarez, Muralla 98, cuarto piso. Telf. M-6744. Después de las 2 y media de la tarde. Trato directo con comprador.

VENTAS CASAS VIBORA RENTA $67, $6.000; otra renta $19, $2.200; otra renta $15, $1.800 otra madera renta $15, $1.700. Jesús del Monte y San Francisco Café Castellano, Rico.

VENDO BARATISIMA CASA MO-derna, Fernandina, 2 plantas al frente y 9 habitaciones independientes, 463 metros. Buena renta. Tiene hipoteca moratoriada. Telf. M-7720.

PARA PROFESIONALES

Calle San Miguel casa monolítica, mide 12.10 por 34.54 (425.56 metros) 2 plantas en cada piso sala, recibidor además gran salón al frente, 5 habitaciones de 5x4, comedor de 6x5 baño intercalado, una habitación más en la azotea. José B. Fernández, Obrapía 36. M-7430 y M-1506

VEDADO, CERCA DE 23

2 plantas independientes, bajos jardín, portal, sala, recibidor, 5 habitaciones 2 baños, garage 2 máquinas; altos terraza, 4 habitaciones, monolítica en solar de 683 metros, $20.000 y reconocer hipoteca moratoriada. José B. Fernández, Obrapía No. 36. M-7430 y M-1506

CAMPANARIO 2 PLANTAS

Cerca de Estrella, mide 7x26, sala, saleta, 4 habitaciones, comedor, cocina, y servicios completos acera de la sombra. José B. Fernández, Obrapía 36. M-7430 y M-1506

VEDADO: CALLE 19

Entre calles de letras 2 casas independientes, jardín, portal, sala, saleta, 3 habitaciones, comedor, cocina, servicios completos, ocupan las dos 600 metros una sola, $8.000, las dos: $15.000.00. José B. Fernández, Obrapía 36. M-7430 y M-1506.

EN LO ALTO DE MENDOZA

O-Farrill, chalet de esquina de dos plantas, monolítico bajos todas las comodidades de una casa e lujo, altos 4 habitaciones de 4x4, en un cuadro de 600 varas se deja partee en hipoteca. José B. Fernández, Obrapía 36. M-7430 y M-1506

SANTA IRENE

A una cuadra de la Calzada de Jesús del Monte, lindísima casa, toda monolítica, sala, saleta, columnas escayola centro, 4 habitaciones, baño intercalado, comedor, cocina y gran patio, preparada para altos y varias más. José B. Fernández. Obrapía 36. M-7430 y M-1506

VENTAS

48 CASAS

¿BUSCA NEGOCIOS? ¡TENGO LOS MEJORES! BENJAMIN GARCIA: M-4461

Vendo esquina Belascoaín, en $6,000, renta $70.00. Vendo una manzana de casas, o sea, 17 casas, en $10,000, renta $170.00. Vendo edificio de 72 casas, renta $1,000 mensuales: $80,000; San Rafael, 2 plantas: $14,000; Calzada del Monte: $13,000. Vendo 8 casas y una esquina: $9,000. Vendo esquina, con comercio, dos plantas, renta $80.00, en $7,000. Vendo casa en Infanta, 3 plantas: $9,000, ganga. Vendo 15 casas, renta $220.00, en $17,000. Vendo edificio de 4 casas, en $5,500, renta $80.00. Vendo casa 3 plantas, 11 por 14: $10,00, pegada a Monte; otra, San Lázaro, 2 plantas, 7 por 24: $15,000. Informes: Galiano 125, García: M-4461.

VENDO REGALADA CASA PORTAL, sala, 2 cuartos, baño, comedor, garage. Batista D, No. 211, entre 9 y 10. Informes No. 213. M-2330. Véala.

¿USTED QUIERE ESTABLECERSE CON POCO DINERO? VEA A BENJAMIN GARCIA: M-4461

Vendo 2 caballerías de tierra, con gran chalet, en carretera, 15 minutos del Capitolio, muchos árboles frutales: $7,500. Vendo esquina, 2 casas, altos, y en los bajos, 4 locales para comercio, renta $100.00, en $10,000. Ganga: tintorería, ferretería, tren de materiales, casa de empeño; 4 garages, uno: $600.00; lechería y bodega: $600.00. Vendo: cafés, cabarets, casa de huéspedes y un hotel: $1,000. Toda clase de negocios para establecimientos. Informes: Benjamín García, Galiano 125, café: M-4461.

AGUSTIN SOLIS
AGENTE DE NEGOCIOS COMPOSTELA 50, ENTRE OBISPO Y OBRAPIA M-2751

Vedado: Calle 29 y letra. Chalet monolítico, fabricación primera: jardín, portal, vestíbulo, sala, comedor, pantry, cocina, cuarto y servicio criados, garage, cuarto y servicio chofer. Altos: recibidor, 5 habitaciones, 2 baños completos, terraza: $18,000, dejo 10,000 pesos hipoteca al 7 por ciento. A. Solís, Compostela 50: M-2751.

Calle 21, cerca 12: monolítica, jardín, portal, sala, comedor, 3 habitaciones con closets, buen baño intercalado, cocina, servicios criados, garage. Altos independientes: recibidor, 2 habitaciones, cocina, servicio criados, terraza al frente: $12,000. A. Solís, Compostela 50: M-2751.

Lagunas cerca Belascoaín, 2 y media plantas, moderna, 6 por 19. Bajos: sala, comedor, 3 habitaciones, baño, cocina. Altos: iguales, y en la azotea 3 habitaciones y servicios. Precio: $3,000 y reconocer $8,000 hipoteca moratoriada. A. Solís, Compostela 50: M-2751.

Campanario cerca Peñalver, 6 por 25, 2 plantas: sala, saleta, 3 habitaciones, baño, cocina, cada planta, en 8,000 pesos. A. Solís, Compostela 50: M-2751.

Aguiar cerca Muralla, 350 metros terreno. Bajos: comercio. Altos: sala, saleta, 5 habitaciones, baño, cocina: $17,000 y reconocer hipoteca moratoriada de $8,000. A. Solís, Compostela 50 M-2751.

Reparto Almendares: calle C. cerca 12. monolítica, decorada. Fabricada por Max Borges, 10 por 47 varas: jardín, portal, sala, recibidor, salón música, 3 habitaciones, baño intercalado en colores, cocina, cuarto y servicios criados, garage: $6,800. A. Solís, Compostela 50: M-2751.

Buen Retiro: doble línea tranvías, brisa, 2 hermosas casas modernas: jardín, portal, sala, 4 habitaciones, hall, 2 baños completos intercalados, comedor, pantry, cocina, garage, patio, cada una. Ganga: $7,000, las dos. A. Solís, Compostela 50: M-2751.

Avenida Columbia: cerca calle Miramar, coble vía, dos casitas: portal, sala, 2 habitaciones, dos comedor, cocina, baño, patio, sótano grande: $4,100, las dos. A. Solís, Compostela 50: M-2751.

Calle Mendoza y Calzada Columbia: línea ómnibus y tranvías, moderna, portal, sala, 3 cuartos, comedor, cocina, baño patio: $3,200. Otra, Mendoza y Díaz: $2500. A. Solís, Compostela 50: M-2751.

Reparto Almendares: calle Tercera, cerca 14, moderna: jardín, portal, sala, 2 amplias habitaciones, comedor, baño, cocina, patio: $2,500. A. Solís, Compostela 50: M-2751.

SE VENDE EN LA VIBORA A 20 pasos del paradero, en la calle Patrocinio Nro. 5, casa monolítica, moderna, de una sola planta, compuesta de portal, sala, comedor, cuatro cuartos, baño moderno en colores, agua caliente y fría, cocina, servicio de criados, patio y traspatio, 200 metros cuadrados de fabricación. Informa: R. Larrea, A-2155 en horas laborables, Aguiar Nro. 71

SE VENDE BARATA UNA QUINTA en el Cerro, Dr. Arango Campanario 90 A6836 de 3 a 5. A todas horas I-5178 No corredores.

6 MIL. REGIA CASA,, COSTO 16 mil, ganga, media cuadra Avenica Columbia con 800 vs. terreno y P. S. saleta, 3 grandes cuartos, 2 baños, gran comedor, idem cocina, patio, traspatio, árboles frutales etc. F. Marín, Empedraco 12. A-7958

2.300 CON 1.200 CONTADO HERMO-sa casa techos monolíticos, calle Mendoza reparto Columbia. Portal, sala, 2 cuartos grandes, baño intercalado, comedor, cocina, patio en 1800 casa tipo chalet, con mil contado próximo Colegio Belén en 1800. casa frente C. de J. del Monte y 2.300 casa próxima Monte 2.600 casa Rosa Enríquez, Luyanó. F. Marín, Empedrado 12. A-7958

VEDADO: CALLE 23, ENTRE G. y L.

Vendo gran residencina. Construcción moderna, compuesta de jardín, portal, sala, recibidor, saleta, hall, 7 habitaciones, 2 baños intercalados, gran comedor, cocina y pantry, 4 cuartos de criados y garage par 2 autos. Mide una superficie de 1,000 metros cuadrados. Precio: $32,000. Sólo los vale el terreno. Quintana e Hijo, Chacón 23: M-8182.

AMPLIACION DE ALMENDARES:

Vendo casa moderna, una planta, compuesta de jardín, portal, sala, hall, 4 cuartos, baño en colores, comedor al fondo, gran cocina, garage y demás comodidades. Precio: $6.000, con facilidades. Quintana e Hijo, Chacón 23: M-8182.

VENTAS

48 CASAS

VENDO CHALET RENACIMIENTO español, en la Víbora. Compuesto jardín, portal, sala, comedor, dos cuartos, baño modernísimo, cocina, garage, patio, traspatio que se puede fabricar cuatro cuartos al fondo. Precio: $3.500. Doy facilidades pago. Informes: Clavel 14, letra B., entre Lindero y Nueva Pilar. Canales.

FONOLLAR Y COMPAÑIA: CONS-trucciones y reformas. Adaptamos caserones y apartamentos. Competimos: cantidad, calidad y precios. Ofrecemos modelos viviendas: a $2,000 y $3,000, elegancia, solidez. Parte pago. Solares, fincas rústicas y urbanas. Telf. FO-2856. Lanuza y A., Almendares.

ALMENDARES CALLE B.

Frente a la Línea del tranvía, jardín, portal, sala, hall, citarón y monolítica, carpintería cedro y caoba, 4 habitaciones, garage, traspatio, 2 meses de fabricación. José B. Fernández, Obrapía 36. M-7430 y M-1506

ALMENDARES: $3,750

En Nicanor del Campo cerca Estadio Tropical y una cuadra Calzada Columbia con jardín, portal, sala, 3 habitaciones, baño intercalado, comedor y cocina, acera sombra. José B. Fernández, Obrapía 36. M-7430 y M-1506.

MUCHAS CASAS

Tengo muchos compradores y vendedores de casas y solares en los Repartos y dentro de la ciudad de todas medidas y frentes, mucha reserva y actividad en las operaciones. José B. Fernández, Obrapía 36. M-7430 y M-1506

CERCA DE BELASCOAIN

Esquina de 2 plantas, cada planta sala, columnas centro, 4 habitaciones baño intercalado, comedor, cocina y cuarto y servicio de criados, en menos de $10.000.00, oportunidad para verla por unos días. José B. Fernández, Obrapía 36. M-7430 y M-1506

CASAS HABANA

Esperanza 2 plantas $6.600 Figuras 2 plantas $10.000; otra cerca de Belascoaín de esquina y 2 plantas, $9.500; Campanario cerca Estrella, 2 plantas $8.000; Cristo 2 plantas, $10.000-00; otra Cuba de $3.200 y muchas más. José B. Fernández, Obrapía 36. M-7430 y M-1506

CALLE SAN MIGUEL

2 plantas y ¼, mide 12x35 con 850 metros de fabricación, monolítica, propia para Profesionales, para dividirla en 4 casas, para casa de Huéspedes, para una Sociedad, para Laboratorio, para un gran edificio y hasta para una Clínica, 7 años de fabricada, José B. Fernández, Obrapía 36 M-7430 y M-1506

$16,000

Vendo propiedad que renta $225.00, en Calzada del Cerro, con frente a tres calles, esquina. Mide 90 varas frente, por 24 fondo. Dejo parte en hipoteca. Informes: Del Busto, hotel «Pasaje», 9 a 10 y 1 a 2.

SE VENDE: MARQUES GONZALEZ, Nro. 105, entre Figuras y Benjumeda, preciosa casa, construcción de primera, de gran lujo; sala, saleta corrida, cuatro cuartos, baño intercalado en colores, servicio de criados, cocina para gas y carbón, calentador etc. $6.500. 130 metros cuadrados de superficie. Informa su propietario: Francisco Torres, Aguiar Nro. 65, Teléfono A-7830. Pueden ver la casa de 8 a 11 a.m. y de 1 y media a 5 p.m.

SE VENDE LA PRECIOSA CASA DE San Lázaro Nro. 76, entre Vista Alegre y Carmen, a una cuadra de la Calzada de la Víbora, construcción de primero, de gran lujo, compuesa de portal, sala, saleta corrida, cuatro cuartos, saleta de comer al fondo, cocina, servicio de criados, baño intercalado de gran lujo: $6.500; 222 metros cuadrados de superficie informa su propietario: Francisco Torres, Aguiar 65. Teléf. A-7830. Pueden verla casa de 8 a 11 a.m. y de 1 y media a 5 p. m.

CASA EN MIAMI

Se vende magnífica casa amueblada situada cerca de escuelas y tranvías. Renta con contrato: $102.50 mensuales Precio: $10,000. Propietario e informes: A-8918.

CHALET ESTILO AMERICANO, DE dos plantas, fabricado por su dueño que embarca. Calle 14 y D., reparto Almendares.

CORREA E HIJOS

Expertos albañiles y estucadores. Se retoca y brillan. Escayola. Buenas referencias, Dragones número 23. Telf. A-8228.

49 SOLARES

CALZADA DE AYESTARAN

Próximo a Carlos III vendo solar de esquina con una medida de 30x35 varas. Propio para construir un buien edificio. Precio: $15 vara. Informes: J. P. Quintana e Hijo, Chacón 23. M-8182

VEDADO. PARCELAS ESQUINAS, calle 11 fraile 16 por 35 a $12 metro. Calle D 22 por 28, a $22 metro. Calle 23 mide 9 por 34, a $10 vara. Jorge González Aguiar 68. M-7785

HORROROSA GANGA. — VENDO EN el Reparto Lawton solar de 10 por 41.27 plano e inmediato al ómnibus y tranvías. Precio único $1.20 vara. Informa su dueño, Arsenio Martínez, Consulado 60. Telf. A-7348

GANGA: VISTA ALEGRE ENTRE San Anastasio y Lawton 24 varas frente por 36 fondo. Se parcela. Haga su oferta. M-2863 y F-3131.

MAESTRO DE OBRAS

Facilito sin dinero, mi solar, frente Calzada de Columbia, ideal medida, 12 por 26.50, para fabricar. Precio señalado: $850.00. Vendo varios más. Marrero: M-7774, Aguiar 27.

Jesús del Monte; calle Mangos, entre San José y San Luis, único por fabricar, mide 305 varas: $950.00, calle asfaltada, dos cuadras de la Calzada. Marrero: M-7774.

SOLARES: VENDO CALZADA ARRO-yo Apolo entre Avenida Santa Amalia y Miguel, de 637 varas a $2.25 vara Acera de sombra. Estrada Mora. San Ignacio 50. M-7432.

$600. VENDO SOLAR CALLE ARNAO en Santa Amalia, pavimentada de nuevo dos cuadras y media Calzada, 12 vs. x 47; pasa Ruta 1 en dicha calle. Estrada Mora. San Ignacio 50. M-7432.

$275. VENDO PARCELA EN SANTA Amalia una cuadra Calzada, 8 vs. por 18, único que queda. Estrada Mora. San Ignacio 50. M-7432.

SOLAR VENDO EN SANTA AMA-lia, media cuadra Calzada, 12 vs. por 47, cimentación de primera, marcos de puertas, licencia, rejas, etc. en $1.500. Estrada Mora. San Ignacio 50. M-7432.

VENDO SOLAR AVENIDA SANTA Amalia y Alvarado, frente al Parqut, 17 vs. x 50 con entronque alcantarillado a $1.50 vara a plazos cómodos. Estrada Mora. San Ignacio 50. M-7432.

VENDO «PLAYA CUBA», GUANABO el mejor terreno situado con frente carretera nueva, 10x30 total 300 metros $1.00 metro escritura correctamente inscripta Calzada Jesús del Monte 29 Mueblería Telf. M-6212

MIRAMAR: VENDO SOLAR 1,251 vs. calle 12 entre 5a y 7a Avenidas a $4.50 vara. Country Club. Solar esquina, magnífica situación 1894 metros, $2.50 metro. Quesada M-9896

MUCHOS SOLARES

Tengo muchos vendedores y compradores de solares y casas en los repartos y dentro de la ciudad, de todas medidas y frentes, mucha reserva y actividad en las operaciones. José B. Fernández. Obrapía 36. Telfs M-7430 y M-1506.

VENTAS

49 SOLARES

RESIDENCIAS, APARTAMENTOS, Solares. Gran variedad de parcelas en la Habana y Repartos. Hacemos Proyectos y presupuestos sin compromiso. Contratamos y fabricamos económicamente, condiciones de pago. Seriedad absoluta. Sr. Benet, Manzana de Gómez 403; Telf. A-6612 de 9 a 12

MIRAMAR: QUINTA AVENIDA A $7.50 VARA

Solar completo a la entrada del reparto, casi frente al Reloj, acera de sombra y brisa, 23 varas de frente, por 53 varas de fondo. Total: 1,251 varas. Olózaga, 8 esquina a Tercera Avenida, Miramar: FO-3752.

MIRMAR: ESQUINA SOMBRA, $3,900

Parcela de esquina, a la brisa, en Séptima Avenida, 25 metros por 25 metros, medida ideal. Situada espléndida: $4.50 vara. Olózaga, 8 esquina Tercera Avenida, Miramar: FO-3752.

GANGAS SOLARES DE TODAS LAS MEDIDAS ALMENDARES

12 por 22.
22 por 21, esquina.
10 por 45.
45 por 32, esquina.
22 por 45, esquina.
Informes directos al comprador: FO-3786. Alvarez.

M. DE J. ACEVEDO CORREDOR SAN NICOLAS 28: A-7405
CALLE 21, PARTE ALTA CERCA DEL HOTEL NACIONAL

Acera sombra, vendo un lote terreno, de 18 por 30. Igual 540 metros. Precio: $25.00 m. a.

CASI FRENTE AL MONUMENTO EL MAINE

Vendo dos lotes terreno, de 20 por 41, con 820 metros, cada uno. Precio: $25.00 metro, m. a.

LA MJOR AVENIDA HABANA-VEDADO

Vendo un lote terreno, sombra. Mide 20 metros de frente esta Avenida, 19.50 frente calle, y 55 fondo: 1008.50 metros. Precio: $25.00 metro m. a. Informes directos: M. de J. Acevedo, San Nicolás 28: A-7405.

CALLE 17

Vendo un lote de terreno, 50 por 50, 2,500 metros. Precio: $14.50, meneda americana.

CALLE 15, CERCA PASEO

Solar, 13.66 por 50, 683 metros. Precio: $16.00 m. a.

CALLE 13, ESQUINA FRAILE

22.66 por 50, 1,133 metros. Precio: $14.00 m. a. M. de J. Acevedo, San Nicolás 28: A-7405.

CALLE BAÑOS, CERCA DE CALZADA

Vendo un lote terreno, de 15 por 36.34, 545 metros, con un chalecito. Precio: a $10.00 metro. Doy facilidades.

OTRO LOTE

Mide 13 por 22.68, 294.84 metros. También tiene un chalecito. Precio: $4,000 m. a. Oigo oferta. Doy facilidades.

CLLLE TERCERA, FRENTE AL MALECON

Vendo dos solares, uno 13.66 por 50, 683 metros; otro, de 13.66 por 35, 478 metros, a $10.00 metro m. a. Facilito medio. También los dos pueden ser de 35 de fondo.

CALLE TERCERA, ESQUINA A TERCERA

Solar, 25 por 30, a $14.00. Oiría oferta. Informes directos: M. de J. Acevedo, San Nicolás 28.

SE VENDE EL MEJOR SOLAR DE esquina de Luyanó, situado en su parte más alta: Rosa Enríquez y Arango; calles asfaltadas, a dos cuadras de la Calzada de Concha. Mide 31 metros 60 centímetros por Rosa Enríquez y 17 metros 50 centímetros por Arango. Puede parcelarse en condiciones ventajosísimas. Rodeado de las mejores propiedades de Luyanó. Precio único: $1.500.00. Informa: R. Larrea, teléfono A-2155 Aguiar No. 71

AVENIDA COUNTRY CLUB GRAN Boulevard frente a Céspedes, 1,025 metros, se vende primera oferta por tener que embarcarme. Jesús del Monte y San Francisco, Café Castellano, Rico.

A $6 METRO EN EL VEDADO. VEN-do solar completo 13x50 en la Calle 20 y 17. Informan F-7024.

LAWTON: CALLE A. ENTRE 14 Y 15, 10 por 41, cada uno. ¡Ganga! $1.25 vara. Otro, calle 14 entre A. y Pocito, 15 por 58. ¡Ganga! $1.00 vara, una cuadra tranvías y guaguas. A. Solís, Compostela 50; M-2751.

Varadero	$ 1.00
Vedado, Línea	4.00
Lawton	1.00
Quinta Av., Miramar .	3.00
Habana	10.00
Coronela	0.50

Tenemos el que usted necesita. Vea nuestro Departamento de Bienes, bufete De Solo, Cárdenas y Carballido. Director, Alberto de Ayala, Aguiar 66, altos: M-7744, A-0661 y M-2443.

5A AVENIDA A $3.00 VARA EN LA misma Quinta Avenida 23x59 vs. $3 vara acera sombra 1,387 varas. Departamento Administración de Bienes De Solo, Cárdenas y Carballido, Aguiar 66 M-7744 y A-0661

VEDADO: CALLE 19. VENDO

solar de 12 por 50. Precio: a $6.00. Otro, de esquina, calle 17, mide 23 por 23, a $8.00 vara. Quintana e Hijo, Chacón 23. Telf. M-8182.

ALTURAS DE ALMENDARES:

Avenida de Los Aliados y Calzada de Columbia. Vendo solar de 15 por 40. Precio: a $5.50 vara. Quintana e Hijo, Chacón 23. Telf. M-8182.

VENDO DOS SOLARES: LA ESPE-ranza, esquinas de 13 por 30 y 15 por 45 metros. Futura gran Avenida al Sanatario. Nápoles Fajardo: 70 cts. FO-1255.

EN $1,100: REGALO MAGNIFICO solar, 552 varas, 12 por 46, a la brisa, a media cuadra del parque Fuente Luminosa. Ampliación de Almendares. Informes: FO-3397

SE VENDEN SOLARES REPARTO Kohly, Alturas, primer reparto salida Puente Almendares. Parcelas chicas y grandes. Facilidades de pago También en el Vedado, las esquinas 27 y 28, 25 y 28 a media cuadra calle 23. Esquina de Paseo y Calzada. Trato directo únicamente con dueño no hay intermediarios. Manzana Gómez Nro. 264 teléfono M-2325

SE VENDE LA MEJOR ESQUINA

de fraile del Vedado 23 esquina a Baños, 22.60 metros por la calle 23 y 36 metros por la calle Baños, con un total de 815 metros cuadrados. Tiene la cloaca a 2.50 metros de profundidad, circunstancia que permite sótanos para garage, cuartos de criados y demás servicios. Informa su propietario: Francisco Torres, Aguiar 65. Telf. A-7830

VENTAS

49 SOLARES

OPORTUNIDAD

Todavía es el momento de comprar antes de que sigan subiendo de precio, solares en la mejor parte de la ciudad, por ser la más alta, saludable bonita y de más porvenir, es decir, en los Repartos Kohly, tanto del Vedado como de Marianao, en ambas márgenes del río Almendares. Informan: FO-1513, FO-2503 y M-9941

50 FINCAS RUSTICAS

VENDO CABALLERIA Y MEDIA de tierra finca Santa Rosa ferrocarril de Güines, al lado del paradero Cuervo, a 8 minutos de la Habana, entrada por el Lucero. Informan: Marqués de la Torre 115 entre Madric y Pamplona de 7 a 9 noche.

SE VENDE FINCA DE TRES CABA-llerías a 15 kms. de la Habana, casa de mampostería, tres cuartos para empleados, de mampostería. Agua magnífica, dos pozos. 750 metros de frente a la carretera. Tiera laborable. Trato directo. Telf. I-5341

CIENFUEGOS, FINCA «LA BOMBA» se venden lotes en distintos tamaños, sale al camino del Junco. F. Fernández, calle Cuba 52, departamento 2, Habana.

FINCA UNA CABALLERIA FREN-te carretera, una hora Habana, casas, casa tabaco, mucha arboleda producción, palmas, siembras, gallinero alambre, chiquero, potrero, tanque columnas, equipada regadío. Bonita portada, $4.200. Facilidades. Sr. Alfonso. M-9792

SE VENDEN FINCAS RUSTICAS, vega y potrero, en el término municipal de Los Palacios, San Cristóbal. Compuesta de ocho caballerías de tierra. También otra finca en el mismo término, compuesta de 26 hectáreas; pozo y palmares. Para más informes: Llame Telf. F-2794. Horas, de 12 a 4 p. m.

VENDO CASA DE CAMPO MAMPOS-tería, toa cercada arboleda acueducto, frente a la carretera central, kilómetro 12, San Francisco de Paula Villa Myrian, verla de 2 a 6 informan F-4554

ARROYO ARENAS: JUNTO A LA Ermita, se venden finquitas varios tamaños, todas frente a carretera, cómodas comunicaciones. Precios bajos y facilidades pago. Vea planos. Guillermo del Monte, Habana 84, Telf. M-2474.

EN LA CARRETERA DE VIVANCO CERCA DE SAN ANTONIO DE LOS BAÑOS

Vendo una finca de 3 cuartos caballería, tierra de primera, para tabaco, frutos menores. Tiene casa, pozo arboleda, apeadero de tranvía. Precio: $3,500. Es una magnífica finca. Informes: M. de J. Acevedo, San Nicolás 28: A-7405.

AGUSTIN SOLIS
AGENTE DE NEGOCIOS COMPOSTELA 50, ENTRE OBISPO Y OBRAPIA M-2751

Magnífica finca de 12 y 3 cuartos caballerías en Güira de Melena, próxima a carretera, tierra colorada de primera, dedicada frutos menores y ganado, 2 bateyes con sus casas de campo, algún monte, buenas arboledas y palmar, aguacas fértiles, cercada, terreno llano, muy buenos pastos naturales. Ganga: $7,000. A. Solís, Compostela 50: M-2751.

Cerca Artemisa y próxima Carretera Central, finca de 12 caballerías, buena para potrero y frutos menores, terreno negro y mulato bastante bueno, cercada, con casas de campo, pozo inagotable, gran palmar y arboleda antigua en producción. Precio: $7,000. Dejo mitad en hipoteca, pequeño interés. A. Solís, Compostela 50: M-2751.

Finca de 3 caballerías en Hoyo Colorado, ca a carretera, con tierra colorada y mulata bastante buena, arboleda nueva y antigua en producción, palmar, pozos inagotables, cercada en redondo. Precio: $10,000. A. Solís, Compostela 50: M-2751.

Finca de 20 caballerías para arrendar, entre Rincón y San Antonio, 5 kilómetros de río inagotable, magníficos pastos, monte, palmares y arboledas, terreno de primera. Se hace contrato. Renta razonable. Informes: A. Solís, Compostela 50: M-2751.

ESTABLECIMIENTOS

BUEN NEGOCIO. SE VENDE EL café «Lawton», al lado del Cine Victoria, 1500 lunetas, mucho público, por no poderlo atender su dueño; Concepción Nro. 313, Víbora. Informan en el mismo. Telf. X-1009

SE VENDE UN TRAPICHE CON sus vidrieras de dulces y cigarros, da muy barato por embarque de su dueño Dragones 10 por Amistad.

SE VENDE UN TRAPICHE DE GUArapo buen barrio, buena venta, Misión y Florida.

ESTABLECIMIENTOS

Venta y compra bodegas, cantinas, cafés, fondas y otros más. Informes cerdad gratis. San Lázaro 360 bajos U-1802 Llenín.

¡VEA ESTOS NEGOCIOS!

Vendo: bodegas, cafés, barras, lecherías, hoteles, casas de huéspedes, con dinero y sin él. Véame, negocios nunca vistos. Verdaderas gangas, Galiano 125, café, Benjamín García: M-4461.

Vendo casa, 2,000 metros de terreno, todo fabricado, 45 habitaciones y 5 casas, rentando $250.00, en $13,000. Tiene hipoteca de $7,000 moratoriada, con $6,000 se compra. No pierda esta oportunidad. Benjamín García, Galiano 125, café.

Vendo hotel, café y restaurant, 70 habitaciones a la calle, con baño. Costó $85,000, la doy en $16,000, deja $1,000 mensuales libres. También vendo 6 grandes casas de huéspedes, las mejores de La Habana, a $1.500. Informes: Benjamín García, Galiano 125, café.

Traspaso garage: $500.00, guarda 40 máquinas, deja buen sueldo, sin depender de nadie. Informes: Vapor 10: M-4461. Vendo bodega, Vedado: $1,800, los tiene de mercancías y casa para vivir, venta diaria: $60.00. Otra a tasación, bodegas, cafés, propiedades. Informes: Benjamín García, Galiano 125, café.

Vendo bodega en $800.00, sola en esquina. Alquilo otra, Calzada, con armatostes nuevos. Vendo grandes establecimientos. ¡Cañazos verdad! Véame: García, Galiano 125, café.

Vendo una panadería: $600.00, tiene 2 hornos, para ganar dinero. Vendo bodega en La Habana, todo moderno: $700.00, los enseres valen $1.500. Informes: Galiano 125, café. García.

SE VENDE UNA CASA DE COMIDA bien situada con bastante existencia todo al contado se da barata por asuntos de familia. Felipe Poey 261 entre Milagros y Santa Catalina.

VENTAS

51 ESTABLECIMIENTOS

VENDO GARAGE DEJANDO UTILI-dades, nave moderna, storage; venta gasolina, planta engrase, accesorios; poco alquiler, mejor punto Habana. Informan: M-6150.

VENDO NAVE DE 10x26 METROS, en terreno de 1,000 metros, carpintería preparada para toda clase de trabajos. Informes: I-6251.

POR EMBARCARME VENDO UN NE-gocio de billetes de Lotería produciendo. Informes: Banco del Billete. Obispo No. 49, casi esquina a Cuba; de 9 a. m. a 12 m.

BODEGA CON $2.500 EXISTENCIAS mucha venta víveres finos y cantina, largo contrato, pocos gastos. Vendo en $4.500. Negocio que deja $250 mensuales. Informes: Fernández. San Nicolás 131 esquina San Lázaro.

MIRE ESTO EN $160, FRUTOS PAIS Vende dulces, café de a kilo, tiene vida y porvenir, con viviendo, alquiler, $9. Informan 12.30 a 2 y de 5 a 6. Vidriera Café Candamo. Calzada Luyanó No. 211, moderno.

VENDO $600 FONDA LECHERIA y vidriera tabacos 20 abonados vende $25, también arriendo la fonda Infanta No. 1563 Martínez.

VENDO FONDA EN CALZADA VEN-ta diaria: $22, $12 son de carta, sólido negocio para persona del giro, sitio muy comercial, garantizo sacar buen sueldo si trabajan. Cuenya, Reina y Belascoan, café Independencia.

BODEGAS MUY CANTINERAS, EN LAS MEJORES EQUINAS

Cafés que quitan el hipo y estupendas lecherías, vidrieras, casas de huéspedes, barras y panaderías, con muy poco de contado y casi sin regalías. Informes gratis: Suárez, (el que no emplea mentiras, café de Belascoaín y Figuras.

SE VENDE BODEGA CANTINA EN lo Mejor de la ciudad, por no poder atenderla. Informes: Concepción de la Valla y Escobar.

52 BOVEDAS Y PANTEONES

PANTEON DE UNA BOVEDA EN LA Calle Central. Cedemos magnífico panteón de una bóveda y un osario en la Calle Central del Cementerio de Colón, forrado de mármol blanco estatuario, con una bella alegoría, está acabado de construir y se cede en una módica suma. Llame: Telfs. U-3914 o U-2242 en horas de oficina.

REGALO UN PANTEON DE 2 BO-vedas o una bóveda por tener que embarcarme. Cementerio Colón, para informes Telf. F-6705 F. López.

VENDO UNA MAQUINA «SINGER» ovillo central, buen estado, barata; otra igual, pero «Selecta». Aproveche ganga. Salud 47, entre Manrique y Campanario. Telf M-2252

BOVEDAS Y PANTEONES A PLA-zos, contado, osario, traslados de restos. Rogelio Suárez, jardín Hortensia, junto al Cementerio de 8 a 11 y de 3 a 7. teléfono F-2382

SE VENDE UN PANTEON 2 BOVE-das con sus osarios, todo forrado mármol, tapa de 8, cuadro 3, inmediato a la calle y Capilla Central. Informes teléfono F-1-6842.

53 AUTOMOVILES - ACCESORIOS

OPORTUNIDAD: — $320.00 SEDAN Ford 4 puertas 1934, buena pintura con gomas nuevas, motor magnífico a toda prueba. Véalo en J. Nro 411 teléfono F-3959

SE VENDEN DOS MAQUINAS FORD del 30, una cerrada 4 puertas, y una abierta completas de todo. Calle M Nro. 74 Vedado se dan baratas.

SE VENDE ERSKINE DEL 30, AVE-nida de la Paz 5, Alturas de Almendares

URGENTE VENTA STUDEBAKER 35 seis cilindros completamente nuevo, radio vestidura cuero a plazos o contado. Véalo hasta la 1 p.m. Gloria y Economía Garage Montañés.

POR AUSENTARME DEL PAIS VENdo Dodge 1933 al 1934 enteramente nuevo, cuatro puertas y cuero es un regalo, $350.00. Véalo Línea 761 esquina a Dos, Vedado.

OMNIBUS CHEVROLET CON ASIEN-tos de carretera, muy bueno y barato. Agencia Plymouth, 27 entre Hospital y Espada.

LINCOLN ZEPHYR EN MAGNIFI-cas condiciones. Véalo en la agencia Chrysler, 27 y Hospital.

PLYMOUTH DEL 37, EN CONDICIO-nes inmejorables. Agencia Fargo, 27 entre Hospital y Espada.

CAMION DE 10 RUEDAS, CHEVRO-let del 37, en perfectas condiciones. Agencia Fargo, 27 y Hospital.

CHASSIS DEL 37, FARGO RECONS-truído y con facilidades de pago. Agencia Plymouth, 27 entre Hospital y Espada.

MARMON TURISMO EN GANGA. Véalo hoy en la Agencia del Chrysler. 27 y Hospital.

CAMION CHEVROLET DEL 34, EN buen estado y muy barato. Agencia Fargo, 27 entre Hospital y Espada.

CAMION CHEVROLET DEL 36, CON casetas en perectas condiciones. Agencia Plymouth, 27 y Hospital.

SEDAN CHEVROLET DEL 36, DE dos puertas, con radio. Agencia Chrysler, 27 entre Hospital y Espada.

CAMION FORD CON CARROCERIA listo para trabajar. Agencia Fargo. 27 y Hospital.

SE VENDE PONTIAC 35, 4 PUER-tas con baúl en perfecto estado general se regala, véalo pronto. Calzada entre M. y N., Vedado, garage.

VERDADERA OPORTUNIDAD PARA persona que necesite un carro de uso en buen estado. Ford Victoria de 1934, con su radio, vestidura de cuero, acumulador nuevo, frenos nuevos, etc. etc. Precio: $500. No se rebaja nada. Para verlo, solamente de 12:30 a 2 p.m. en 27 No. 256, entre J. y K. Vedado.

FORD 1938 DE CUATRO PUERTAS, solamente 29 días de uso, $700. Dueño embarca para New York llame antes de las 11 a.m. en Neptuno 344 A Sr. Rice

SE VENDE BARATO FORD V-8 DEL 32, cuatro puertas. Informan Telf. M-8589 o M-3402

HARLEY - DAVISON CON SIDE-car en muy buenas condiciones con Delco y muchas otras se vende San Indalecio Nro. 374

GANGA: EN E. NUMERO 555, EN-tre 23 y 25, Vedado. Se vende un Nash, de dos puertas con cuatro gomas y cámaras de paquete, en 225 pesos.

SEDAN DE 1937 DE LUJO CON PIEL casi nuevo y precio muy rebajado, con toda garantía. Se admite otro carro en cambio. Agencia Ford de Marianao

MAGNIFICO CAMION V-8, «FORD», chassis de 1935 reforzado y muelles auxiliares con doble gomas nuevas. Se vende barato y con facilidades. Agencia Ford de Marianao.

MAGNIFICO CONVERTIBLE: CUA-tro puertas de 1935, está como nuevo: admitimos carro en cambio y facilidades para el pago. Agencia Ford de Marianao. FO-9220 y FO-9240.

CHEVROLET DE 1934, 4 PUERTAS, de rodillas, como nuevo de pintura, mecánica, vestidura y gomas; lo damos con poca entrada y muchas facilidades. Agencia Ford de Maianao. FO-9220 y FO-9240.

TRAYLER AERO-CAR, PARA 10 PA-sajeros, costó $900, y está muy bueno. Propio para remolcarlo con un carro de paseo. Se vende en $100. Agencia Ford de Marianao.

POR NO NECESITARSE SE VENDE un sedan Ford 1935 en $290. Lo tengo en la Agencia Ford de Marianao en pago de una cuenta. Véalo y lléveselo.

LINCOLN ZEPHYS 12 MODELO 1936 carro nuevo lo vendo por embarcar. Informan F-6589 Vedado. Puede verse de 9 a 4 p.m.

VENTAS

54 MAQUINARIAS

VENDO UN FABRICADOR DE DU-ro Frío Comercial, General Electric con garantía de un año, con capacidad para 1.000 duros fríos. Costó $500 en $250. Benito Remírez Prado 119.

TALLER DE MECANICA SE VEN-de barato. Torno, fresadora, cepillo recortador, segueta, taladro, mandril, taladros eléctricos, motor de petróleo «Metz», motor eléctrico «Westinghouse», equipo completo de transmisiones montadas en cajas de bolas. Equipo completo de herramientas y accesorios. E. F. Cuervo, calle 27 Nro. 969, altos, entre 6 y 8 Vedado, de 5 a 7 p.m. de lunes a viernes, de 12 m. a 7 p.m. Sábados y domingos.

VENDO PLANA DE CARPINTERIA de 8 pies por 18 pulgs. con cuchilla de 16 y una espigadora Fay Egan o hago negocio por motor petróleo funcionando de 15 a 25 H. P. Informes: M. Montes, Colón 145 Sagua la Grande.

VENDO PLANTAS DE HIELO YORK 1, 2, 3, 4 8 y 30 toneladas; Molinos para cacao, maíz y sal Nordy de 6 mazas 24x3; bombas Triplex P. P. 450 galones por minuto; donques luples 1; 2; 3; 4; 5; 6 y 1 pulgadas; bomba vacío; máquina de vapor 10 y 100 H. P.; motor de petróleo 120 M. W. M. cepillo cuatro caras Fay, escoplo barrena y cadena, turbina 2, 3, 4, 5 y 6pulgadas. Manila Nro 314. I-5619.

VENDO PASADOR DE GUAYABA Y tres pailas de cobre, planta de eter, 3 centrífugas 18x30, winches eléctricos de vapor y de mano, compresor de aire 4x4 y 6x6 Curtis, correas, poleas, diferenciales 2. 4. 6 y 10 toneladas motores eléctricos 10, 15, 35, 50 y 150 H. P. tijera y punzón para herrería, planta de pasteurizar Burrey cortina Salmuera, camión volteo. Manila 314 Cerro. Hilario García I-5619

BOMBAS NEPTUNO, UN SOLO disco rizado. Más económico y eficiente. La Casa de los Motores. Reparaciones. Egido 39: M-5244.

55 CAJAS CONTADORAS

SE VENDE UNA CAJA REGISTRA-dora «National», color caoba, chica, en buen uso. «Los Cinco Hermanos» Zanja y Lealtad.

56 MUEBLES Y PRENDAS

MUEBLES DE GANGA

Juegos cuartos, $24.00; idem tres cuerpos: $40.00; sala: $12.00; comedor $30.00 escaparates: $9.00; con lunas: $15.00; mesas correderas: $5.00; aparadores; $6.00; 6 sillas y 2 sillones: $10.00; neveras: $10.00; máquinas de coser y escribir. Se cambian y se com pran toda cloase de muebles, pagando más que nadie.

«LA PRINCESA»
San Rafael 107, entre Escobar y Gervasio. Telf. U-5926

FAMILIAS, GANGAS: JUEGOS DE cuarto, 3 cuerpos, completos: $98.00, otro: $115.000; otro: $140.00; comedor moderno: $50.00; juego sala, 9 piezas, $40.00; recibidor: $48.00; living romm: $98.50. No pierda la oportunidad. San Nicolás 63. Fondo de «La Epoca».

VENDO EN $45 UNA LAMPARA DE Sala estilo Louis XV una mesa de ajedrez mármol con pie de bronce antigua idem. Hotel Packard, apartamento 54 Prado 3. Preguntar por Emilia.

VENDO UNA MAQUINA «SINGER» ovillo central buen estado, barata; otra igual pero «Selecta», aproveche ganga. Salud 47, entre Manrique y Campanario. Telf. M-2252

VENDO PRIMERA OFERTA LUJO-so cuarto 3 cuerpos moderno, $27, otro regio baratísimo sala y comedor renacimiento regalados Singer oyillo sillones por embarcar (ganga) Escobar 9 San Lázaro y Lagunas.

FAMILIA VENDE REGIO JUEGO DE cuarto caoba nuevo, 3 cuerpos chifforrober 3 cuerpos maderas enterizas, tiradores modernos, regio butacón banqueta verdadera ganga, véalo y se convencerá. Gervasio 61 entre Neptuno y San Miguel.

Muebles muy baratos

Juegos completos de caoba para cuartos, comedor, sala, etc. modelos en todos estilos y tamaños, finos y modestos. No pague lujo.

$1.50 SEMANAL

Cambiamos sus muebles en parte de fondo por nuevos y hay cantidad en liquidación. También se vende 1 caja caudades. Vea y recomiende esta casa.

«EL FENIX»
Picos, Carballido y Compañía
Neptuno y Soledad
U-1360

FAMILIA PARTICULAR VENDE LUjoso cuarto moderno 3 cuerpos butacón tiradores finos $125. Regio comedor, estilo, Bargueño, $95. Lámpara madera $25. Living-room, nevera botellón. Salud 54 entre Escobar y Lealtad.

FAMILIA VENDE JUEGO CUARTO, tres cuerpos, en $35.00; y otro, en $60,00, completamente nuevos. Me urge venta, embarco. Estrella 177, altos, entre Gervasio y División.

VENDO CUARTO TRES CUERPOS, arte moderno, $34, $45 y $65. Sala, comedor $45; último tipo, camita $5; otra caoba, 3|4, $10. Monte 384 y San Joaquín

VENDO JUEGO CUARTO 3 CUER-pos moderno, 25 pesos; otro mejor finísimo, comedor caoba $35; sala chica $6. Radios $17. Calzada Jesús del Monte 29, altos, una cuadra Esquina Tejas.

SE VENDE UN JUEGO DE COME-dor estilo colonial compuesto de aparador y auxiliar, mesa, ocho sillas y dos butacas. Puede verse de 8 a 11 y de 3 a 5 de la tarde en la calle J 601 esquina a 25 Vedado.

VENDO REGIA CONSOLA TODA DE espejo, veneciana, verdadera maravilla, soberbio reloj bronce policromado, lámpara cristal Baccarat, jarrón Sevres con columna y otros objetos valor. San Rafael No. 141 esquina a Oquendo (lado Bar).

SALUD 11

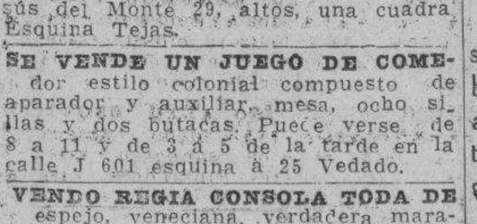

ACABADITAS DE LLEGAR VEALOS

Juegos livingroom, finísimo; cuarto, sala y comedor, Renacimiento, Arte Moderno; lámparas, neveras, refrigeradores, pianos, radios, juegos-mimbre, sillas, sillones, camas, escaparates sillas-café Viene sillones-barberos. Oficina: burós, archivos, máquinas escribir, contadoras, mamparas, caja hierro de 6 puertas, fuente soda y molinos. Visite esta casa. Salud 11. M-9136.

VENDO UN JUEGO DE CUARTO ARte moderno, completamente nuevo, y tres vidrieras mostrador. Me urge vender. Calzada del Cerro 671 entre Piñera y Domínguez.

A-6827: LIQUIDAMOS
A PLAZOS COMODOS

Muebles finos y corrientes, joyas, ropas, equipajes, neveras, radios, máquinas coser y escribir, lámparas modernas, pianos, cajas de hierro, cuadros, gobelinos y demás objetos que no mencionamos. Todo se liquida este mes, por reformas. No compre sin visitar «La Competidora», en Gloria 68, esquina a Indio. Telf. A-6827, G. Arango y Compañía.

VENTAS

56 MUEBLES Y PRENDAS

NEVERAS

Americanas, reconstruídas y garantizadas.

REFRIGERADORES

De uso, con garantía de todas marcas y tamaños. Rionda, Infanta 1059, entre Desagüe y Benjumeda, frente a Pennino: U-3968.

GRAN LIQUIDACION

Por fabricar de varios juegos cuarto, sala, comedor caoba. Infinidad de muebles, sueltos, máquinas Singer ovillo central y lanzadera todo casi regalado. Vea y se convencerá. Angeles 34, mueblería.

CAPAS Y FLUSES, DESDE $2
RADIOS, DESDE $5.00

Camisas, pantalones y zapatos, liquido una gran existencia, procedentes de subastas; muebles oficina, máquinas escribir, sumar, coser. Véalas: Monserrate número 39 y parque Zayas. «La Hispano Cuba».

MUEBLES A PLAZOS
Cuartos
Comedores
Salas

Reparamos, Tapizamos, Cambiamos sus muebles de uso, Mueblería

"AMERICA"

San Rafael 57, Manrique y Campanario. Telf. A-6048.

VENDO JUEGO DE CUARTO DE

tres cuerpos; comedor, de nueve piezas; un sofá y dos butacas, titilo Inglés, más dos butacones de lectura, sueltos y un chaislong. San Rafael número 143-E., entre Soledad y Aramburo. (A cualquier hora).

MUEBLES A PLAZOS

Y al contado. Casa Hierro, Compostela y Merced. Precio de liquidación, desde los más modestos hasta los más lujosos. Tomamos muebles usados en fondo. Vea nuestra exposición: M-1220. Alquilamos muebles.

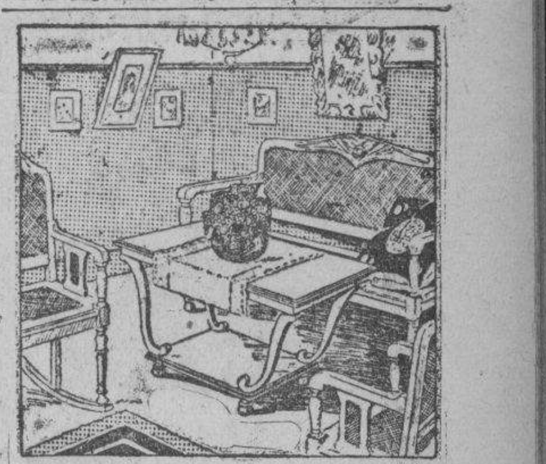

VENGA A VERNOS EN SEGUIDA

AHORRARA DINERO. FACILIDADES DE PAGO. TOMAMOS SUS MUEBLES A CAMBIO

"LA CASA LOPEZ"

BELASCOAIN 76
ENTRE JESUS PEREGRINO Y POCITO
TELEFONO U-1541

MUEBLES BARATOS

Liquidación permanente de Radios, Juegos de Sala, Cuarto y Comedor.
A VERDADEROS PRECIOS DE GANGA

SALUD No. 9
BAULES Y MALETAS DESDE $1.00

Gran surtido en maletas de cuero finas que estamos liquidando por la mitad de su valor. También se está liquidando un lote de lámparas en varios estilos, objetos de arte, neveras, frigidaire, radios, un juego sala dorado, muebles de oficina, juegos cuarto, sala y comedor. La Casa Inglesa. Salud 9 esquina Rayo. M-7179

LA PREDILECTA
LA CASA QUE NO COBRA LUJO

Gran liquidación de lámparas de sala, comedor, cuarto, biblioteca, de bronce, cristal y madera, cuadros, alfombras y objetos de arte y artículos para regalos, a precio de ganga.

"LA PREDILECTA"

San Rafael y Oquendo, (al lado del bar). U-2530.

Liquidamos un variado surtido en lámparas y objetos de arte y plata.

«LOS TRES HERMANOS»,
Consulado núms. 94 y 96.
M-3534.

TODO BARATO

Liquidamos miles de pulseras de oro y dijes de oro y platino con brillantes. Alhajas antiguas y modernas en profusión cuadros, crucifijos, rosarios de oro, porcelanas antiguas y modernas. Juegos completos de café, te y cubiertería. Bandejas, candelabros, jarras y palanganas, todo de plata maciza

CARBALLAL Y HERMANOS
San Rafael núm. 138, entre Belascoain y Gervasio.
U-5744

VENTAS

56 MUEBLES Y PRENDAS

POR REDUCIRME. URGE VENTA regio juego comedor, estilo inglés; y dos juegos de cuarto, uno Arte moderno y otro Luis XV, fabricados en España. Informan: Arsenal número 46, esquina a Someruelos, a todas horas.

VENDO JUEGO SALA: $11.00; CUARTO, comedor, sala, recibidor, sillones, butacas, sillas, otros muebles, frigidaire General Electric. San Rafael 62-A., bajos, taller, casi esquina Campanario.

MUEBLES EN GANGA

Juegos de cuarto, Arte moderno: $4.00 mensuales; comedor, caoba, último estilo: $3.00 mensuales; sala y recibidor, modernísimo: $3.00 mensuales; juego de cuarto, tres cuerpos, caoba, últimas creaciones: $5.00 mensuales.

Precios muy bajos.

«LA EMINENCIA», NEPTUNO 188

MUEBLES EN GANGA: CONStruídos en las mejores maderas, estilos modernos y elegantes. Grandes facilidades de pago. Admitimos muebles en cambio. Visítenos y se convencerá. Díaz y Chao, Neptuno 197 y 200, entre Belascoaín y Lucena: U-5154.

MUEBLES EN GANGA

DURANTE ESTA SEMANA

Liquidación de juegos de cuartos 3 cuerpos, completos

$95.00 Y $120.00

Otros modelos redondos, con chifforrober grande, con gavetas al centro, lindos tiradores.

A PRECIOS INCREIBLES
SAN NICOLAS 63, ENTRE NEPTUNO Y SAN MIGUEL

VENDO BUTACAS LUIS XV TAPIzadas en seda, alfombra y mesita té de bandeja veneciana. Véase de 3 a 6 Línea 809 apartamento 24 Vedado.

VENDO FRIGIDAIRE, MODELO B 5, de 5 pies de capacidad, poco uso, por menos de la mitad de su costo. Neptuno 196 y medio, entre Gervasio y Belascoaín, altos del café «El Bohío».

¡¡OPORTUNIDAD!!
ESPECIALIDAD EN ESTILO INGLES

¡NO PAGUE LUJO!

VISITE LA MUEBLERIA Y TAPICERIA «GARCIA ESPINOSA» EN SAN RAFAEL Y SOLEDAD

Elegantes y cómodos living-rooms muy cómodos; juegos de sala, comedor y cuarto de tres cuerpos con originales modelos de coquetas. Acuda hoy mismo y ahorrará dinero. No cobramos lujo, porque no lo tenemos. Además, porque somos obreros, directores y propietarios: Nota. La entrega de muebles al interior, con un veinte por ciento más barato. Nuestro teléfono U-1424 English spoken.

POR VIAJE, VENDO GRAN COMEdor Renacimiento español, linda mesa china, par de candelabros plata, cotelera, bandeja y doce vasos, gran cofre y fuente plata, antigua. Calle 8 número 58, entre 3 y 5, Vedado.

UTILES DE OFICINA

LA CASA GONZALEZ

MUEBLES DE OFICINA
VENDO Y COMPRO

Burós, bibliotecas, pupitres, sillas giratorias y toda clase de muebles para oficinas.

CAJAS DE HIERRO

Archivos, tarjeteros, Kardex, armarios de acero.

MAQUINAS DE ESCRIBIR

Sumar, calcular, mimeógrafos, acresógrafos.

Compostela 43, entre Progreso y O-Reilly.
O-Reilly 58, entre Habana y Compostela.
Telfs. M-8638 y M-8081

MUEBLES DE OFICINA

VENDO Y COMPRO

Burós, sillas giratorias, pupitres, libreros, satélites, juegos de recibidor.

CAJAS DE HIERRO

Caja de archivos, armarios de acero, archivos, tarjeteros, Kardex. Aproveche la liquidación de un lote de máquinas de escribir y sumar.

MAQUINAS DE ESCRIBIR

Suimar, calcular, mimeógrafos y adresógrafos.

«LA NACIONAL»

Villegas número 93, entre E Teniente Rey y Amargura
Telf. A-9915

MAQUINAS DE OFICINA

DE USO Y RECONSTRUIDAS
VERDADERAS GANGAS

Underwood, Royal, Remington, L. C. Smith.

Máquinas de sumar y calcular de todas marcas.

Precios especiales a escuelas.

REPARACIONES, VENTAS, CAMBIOS, COMPRAS

COMPOSTELA No. 56

entre Lamparilla y Obrapía
A-7743 M-2282

VENTAS

57 UTILES DE OFICINA

MAQUINAS ESCRIBIR, MAQUInas de sumar, mimeógrafos, burós, archivos, kardex, tarjeteros, cajas de hierro, armarios acero, bibliotecas, juegos recibidor, O-Reilly 58, entre Habana y Compostela. Teléfono M-8638

MAQUINAS ARCHIVOS

BUROS
CAJAS
Pupitres

Materiales de Colegios.

DINERO Y JOYAS

Fluses y capas, a $2.00, procedentes de subastas.

"LA HISPANO CUBA"

Monserrate y Parque Zayas
Telf. A-8054

58 LIBROS E IMPRESOS

DICCIONARIO ENCICLOPEDICO, 28 tomos, $19.00. Tesoro Juventud, $20. Historia Universal Oncken, $40. Enciclopedia Británica, $29. Anatomía Humana Testut, 4 tomos. San Rafael 141 casi esquina a Oquendo. «La Predilecta».

LIBROS Y MODAS

Constantemente recibimos las mejores revistas de modas que se publican en París, Viena, Berlín, New York, entre las que se encuentran las del «Chic Parisién», que son las mejores.

Todos los libros que pueda necesitar, los encontrará en esta casa a los mejores precios. Sección especial de compra-venta de libros antiguos en general, con o sin grabados, especialmente de América y con preferencia de autores cubanos, que tratan de Cuba o hechos en Cuba.

En todos los libros de importación europea hacemos un descuento especial por liquidación, según la importancia de la compra.

LIBRERIA ALBELA

Belascoaín y San Rafael: U-5783
Apartado 511, Habana.

59 RADIOS

RADIO GENERAL ELECTRIC, ONdas corta y larga, modelo de mesa, de 6 tubos, completamente nuevo, vence particular, $30.00. Oígalo en J. No. 411: F-3959.

SILVERSTONE COLONIAL

Venta especial del maravilloso radio «Colonial», el de más alcance y la voz más clara. De los famosos refrigeradores «Apex», los más eficientes y económicos. Y de los muebles clásicos y novísimos estilos, con grandes rebajas de precios y ventajosas facilidades de pago.

LA CASA RUISANCHEZ,
Angeles y Estrella: M-2024.
Sucursal: «La Colonial», Reina 111, mueblería y joyería: A-9221

60 INSTRUMENTOS DE MUSICA

PIANO LO MEJOR DE CUBA MARca Stenway and Sons cuarto cola como nuevo, se remata a la primera oferta. Informes llame por el teléfono M-2252

PIANO CON MAGNIFICAS VOCES moderno de concierto, lo doy en $70 buró caoba y silla, $30; cuarto, $60; San Lázaro 252 bajos, casi esquina a Campanario.

PIANOS

de cola y verticales

de las famosas marcas:

Steinway
NEW YORK - HAMBURGO

Gaveau
PARIS

R. Gors & Kallmann
BERLIN

Steinberg
BERLIN

Bogs & Voigt
BERLIN

Jesse French
NEWCASTLE, IND.

Winter Co.
NEW YORK

25 modelos en stock

Exclusiva de venta para Cuba:
Universal Music & Commercial Co. S. A.
San Rafael 10. M-8487. Habana

VENDO UN PIANO EN $30. CIENfuegos 47, bajos.

VENDO UN GRAN PIANO ALEMAN de caoba maciza, color nogal; es chiquito y está realmente nuevo. Lo doy barato. Venga y vea. Dragones, frente al Teatro Martí.

VENTAS

60 INSTRUMENTOS DE MUSICA

LIQUIDAMOS

30 pianos de cola y 60 verticales. Liquidamos pianos de las mejores marcas, alemanes y americanos, a precios de ocasión, desde $7.00 mensuales y $4.00 en alquiler. Representación exclusiva del Wurlitzer y Julius Bluthner de Alemania. «La Internacional», Prado número 78, esquina Trocadero.

PIANO 1/4 COLA BALDWIN. LO vendo por encargo de familia. Lo da barato. Una lámpara de bronce renacimiento, y una ídem Trianón. Muy buenas y baratas. San Rafael y Oquendo. «La Predilecta».

GRAN LIQUIDACION

SOLAMENTE POR ESTE MES

Aproveche las enormes gangas que le ofrecemos solamente por este mes: pianos de las más famosas marcas, verticales y de cola, muy propios para profesionales y estudiantes. Grandes facilidades en los pagos. Alquilamos desde $2.00.

"LA PREDILECTA"

(La casa que no cobra el lujo)
San Rafael y Oquendo.
Telf. U-2530.

AFINADORES

AFINE SU PIANO POR $3.00 CON toda garantía y seguridad. Manuel Domínguez, afinador mecánico y barnizador de pianos, graduado en la escuela «Danguard» en New York. Taller de Reparaciones: Dragones entre Prado y Zuolueta Telf. M-3040

61 DE ANIMALES

SE VENDE UN CABALLO CRIOLLO Avenida de la Paz 3 Alturas de Almendares.

SE VENDEN 8 COCHINITOS DE raza de cría Han-chay. Finca «El Alemán», 4 Caminos Falcón. A. Arenas.

CACHORRITOS BOSTON TERRIER, de dos meses, sanos y bonitos. Se venden en San Nicolás 16, entre San Lázaro y Lagunas, altos.

SE VENDE CRIA DE CERDOS PUra raza Poland Chine. A-7134

POR NO PODER ATENDERLAS, vendo tres vacas recentinas abundante leche. Araña con su caballo, arreos Todo primera oferta. Finca «Cuatro Vientos», Calzada Real Tres Rosas. Marianao.

SE VENDE UN CABALLO SEMENtal de Kentucky, el más bello ejemplar y de mejor sangre que hay en Cuba. Véalo en el Picadero Miramar a todas horas.

CACHORROS, PUENTE PARA CAZA, Bull Terrier, Boston Terrier y Fox Terrier, todos de pura raza, pájaros, peces, aves y animales domésticos, pajarería «La Bolsa», Neptuno número 155. Telf. U-6947.

VENDO SEMENTAL HOLSTEIN Y potro criollo. Granja «La Criolla», apeadero «Ardai», Línea del Rincón.

VENDO A PRECIO DE SITUACION: mulos, carros y arreos de todas clases; caballos, mulos de monta y Pony, 4 potros sementales, 7 y media cuartas, bonito color; 40 mulos criollos domados de monta y carros cerrados para lecheros y un burro semental, criolla; una cesta de mimbre, con sus arreos, montura y una Pony. Domingo Jarro, Marina y Atarés, Jesús del Monte. Telf. X-1876.

SE VENDEN

Dos mulas de tiro, un caballo caminador de más de siete cuartas; la mejor mula de monta con su montura. Se pueden ver en Ayestarán y Estrella.

VACAS

Recentinas, se venden. También se hace negocio por añojas y vacas secas. Verlas en carretera de Vento y Avenida Boyeros, ruta 76 en la puerta. Más informes: M-2189 e I-6139.

62 OBJETOS VARIOS

EN LA DEMOLICION DE LA MOderna Poesía, se vende un gran lucernario de hierro, con todos sus vidrios y puertas de volteo. Informan en la misma.

GANGAS. PARA CINE O RESTAUrant secador aire eléctrico. También descremadora de leche. Ventiladores. Lavabos, fregaderos. Singer ovillo central. Salud 47 entre Manrique y Campanario. M-2252.

SE VENDEN POSTURAS DE FRUTA Bomba, que producen a los ocho meses de sembradas. Se compra Fruta Bomba en cualquier cantidad, para exportar a Estados Unidos. Pago al contado. Informes: García Fruit Co., P. O. Box 404. Habana.

A LAS DEVOTAS DEL CARMEN: Se vende un hermoso cuadro al óleo. Franco Nro. 4 esquina a Carlos III.

VENDO BOTE: 13 PIES, MAGNIFICO estado, con palo, botavara, vela tres puños, foque, remos de majagua. Documentación completa: $40.00. Telf. F-2002, de 9 a 4.

SE VENDE UNA LANCHA DE 20 piés de largo. Con motor y vela. Teléfono FO-7451

CAPAS DE AGUA, TIPO POLICIA, Barragán legítimo, de montar e infantería, a remate. Aguila número 6, altos, entre Trocadero y Colón.

VENDO MICROSCOPIO TRES OBJEtivos Bausch and Lomb, completo. Pesa precisión, y máquina escribir Underwood. Juntos o separadas, a precio razonable. San Rafael No. 141 casi esquina a Oquendo (lado del Bar).

Dinero-Hipotecas

63 SOLICITUD

VERDADERA GANGA: AUTO PONtiac de Luxe, completamente nuevo, 6 ruedas y radio. Cuba 59 teléfono A-8637

SE TOMAN $6,000 AL 8 POR ciento en primera hipoteca, sobre casa de 2 plantas, con una superficie de 1,000 metros cuadrados. Situada Calzada de Jesús del Monte, próximo al Puente de Agua Dulce. Informes: J. P. Quintana, Chacón 23: M-8182.

Dinero-Hipotecas

63 SOLICITUD

SOLICITO URGENTE: $3,500 EN HIpoteca, por dos años, sobre edificio moderno, que renta $70.00 mensuales, a dos cuadras del parque de La Fraternidad: U-2289. César

$5,000 DOY SOBRE CASA BIEN situada en Habana o Vedado, con titulación clara. Trato directo. Escribir dando detalles, a J. S. R., Departamento de Anuncios Clasificados, DIARIO DE LA MARINA.

DINERO

Facilito grandes y pequeñas cantidades en primera hipoteca desde el 7 por ciento en adelante, para la Habana y sus barrios. Compro y vendo casas, solares y créditos hipotecarios. Compro y vendo Bonos y Acciones.

Julio C. Granda

Obrapía 33. Telf. M-5921 y FO-1668.

DINERO

No pierda tiempo. Cuando necesite tomar dinero en hipoteca o pagarés, vea a M. Fernández, San Ignacio 50. Telf. M-9272 de 2 a 5. Operación rápida y absoluta reserva.

64 OFERTAS

DINERO

Sobre joyas, en todas cantidades.
«LA PERLA»,
Animas 84, casi esq. a Galiano.
Telf. A-8222.

PARA LAS DAMAS

70 INTERES PARA LAS DAMAS

SISTEMA "ALEMANY"

(OFICIAL)
INSTITUTO NACIONAL DE CORTE Y COSTURA

La señora Matilde Alemany, creadora de la última creación, (sistema oficial), pone a vuestro alcance la forma de hacerse profesora de corte y costura en corto tiempo. El método «Alemany» está recomendado por la Secretaría de Educación, y por el supremo arte del buen vestir. Recuerde que la enseñanza por este método está garantizada. Numerosas profesoras se sienten orgullosas de haberse graduado y haber obtenido el título por este método. Le garantizamos que usted confeccionará sus vestidos perfectamente en las primeras lecciones. Usted no desconoce la última palabra de la Secretaría de Educación, que todos los sistemas tienen el mismo derecho de enseñar en escuelas públicas. No se dejen sorprender de cierto sistema dice ser el único. Incierto! Por lo tanto, usted debe estudiar por este método, el mejor de todos los métodos en cuanto a la moda. Numerosas sucursales en toda la Isla: señora Orfila, Compostela 114-B.; señorita Hortensia, Atocha 6, Cerro; señora Domínguez, Luz 18, Víbora; Concordia y Campanario; Baños y 23; Estrella 193; Santa Lucía alta 26, Santiago de Cuba; Santa Irene 260, entre Serrano y Santos Suárez.

$1.00

JOSEFINA
Neptuno 121, altos

Un peso bien gastado vale por dos. No compre su ropa de fiesta para el 20 de Mayo, sin antes visitar a Josefina donde por la mitad de costo encontrará desde el vestido de algodón de a $1.00, hasta el de más alta costura.

Limpiamos, reformamos y teñimos su sombrero por unos centavos. Se alquilan trajes de novia, Neptuno 121, altos. Telf. U-6252.

Para Señoras Gruesas

Fajas y ajustadores que modelan y no aprisionan. Lolita Carrasco. Especialidad en fajas para colon, estómago y riñones. Ordenes: Telf. U-6252, Neptuno 121, altos, casi esquina a Perseverancia.

CARMEN MONTERO DE CABALLEro, Modista, confecciona y reforma trajes por modelos franceses y americanos, especialidad en corte, precio económico. San Lázaro 61, entre Industria y Crespo.

CORTE MODERNO NACIONAL

SISTEMA «MENDEZ» OFICIAL

En poco tiempo puede hacerse experta profesora por el más moderno de los sistemas. Desde las primeras clases confeccionará sus vestidos por figurín. Clases garantizadas a domicilio y correspondencia. Adquiera este valioso método en la Central, Neptuno 81. Horas: 9 a 12 y 2 a 6. Moldes a medida de todas clases. Moralidad. Todos los sistemas son oficiales, ya que están legalmente registrados.

MODISTA

Rosalía Hernández

San Rafael 152-B., bajos, esquina a Oquendo: U-3127.

Dobladillo de ojo, a:

2 cts. vara

Forramos hebillas a máquina.

Precios muy económicos

Plisados de todos tamaños bordados, festones y ojetes en colores. Forramos botones. Hacemos vestidos de alta costura y económicos.

TENEMOS MENSAJEROS

VELLOS

EXTIRPACION PERMANENTE

Garantía: 26 años de trabajo en esta ciudad y más de 600 casos tratados. J. Olivares. Calle 17 número 905, entre 6 y 8, de 2 a 3 p. m.

PARA LAS DAMAS

70 INTERES PARA LAS DAMAS

Corte y Costura

$1 50 MENSUAL

ACADEMIA «SANTA TERESA»

San Rafael 71, entre Campanario y Lealtad. Hágase profesora en tres meses. Desde la primera clase usted podrá cortar sus vestidos por figurín. También clases por correspondencia. Pidan la primera lección, incluyendo 3 centavos para franqueo. Expedimos títulos Telf. A-9222

VELLOS

Extirpación definitiva de los vellos de la cara, muslos, piernas, etc. Tratamiento garantizado. Sra Alexander, calle Tercera número 405 entre Dos y Cuatro. Vedado.

JUNY: EX PELUQUERO DE «LUCY», «Llorens», va a domicilio. Pelado y onda: 30 cts.; peinados sofisticados: 40 cts.; Marcell: 50 cts.; permanentes: 80 cts.; croquinol: $1.80; sin corriente, Rajá $2.00; tinturas: $2.50: A-6793

ENSEÑANZAS

75 PROFESORAS - PROFESORES

CLASES DE MATEMATICAS PARA el Bachillerato, Aritmética, Algebra, Geometría, Trigonometría, así como las demás asignaturas, Ingreso al Instituto, Escuelas Normales, Comercio y a la Escuela de Ingenieros. Curso especial para el ingreso en la Escuela de Ingenieros Agrónomos, el cual comenzará el día 11 de Julio. Clases especiales a domicilio, Infanta 22 letra I por San Miguel 1er piso. Teléfono U-6265

PROFESORA DE INSTRUCCION, clases a domicilio y en su casa, prepara para exámenes. Ortografía y aritmética práctica M-8734 Chacón Nro. 19

INGLES

Aprenda el inglés durante el verano. Método científico e interesante, de resultados positivos, 20 cursos diurnos y nocturnos. Profesores americanos. Precios de propaganda: tres pesos mensuales. También ofrecemos eficientes cursos comerciales en inglés y español. High School, Havana Bussines Academy, Línea 357. Telf. F-3043.

PROFESOR GRADUADO EN PARIS y Madrid. Clases a domicilio. Primera Enseñanza, Superior, Preparatoria y Francés. Modernos sistemas pedagógicos Sr. Cid, San Nicolás 3. teléfono M-3423.

PROFESOR GRADUADO DE LA Normal Central de Madrid, Clases a domicilio y en su casa de Ingreso Taquigrafía, Mecanografía etc. Cuotas económicas. Juan Delgado Nro. 218 M-8893. Pedrós.

MISS CHRISTIAN TIENE HORA disponible para dar clases o conversación. Inglés, francés. Prepara alumnos para exámen. F-5960. Línea esquina 4

BAILES MODERNOS «TOMASIN»

Positivamente enseño a bailar Son, Paso Doble, Vals, Blues, Fox-Trot, Tango de Salón. Clases a todas horas. Véame, voy a domicilio. San Nicolás 264, dos cuadras de Monte.

BAILES: MAURICE

De nuevo en Cuba, últimos hits de New Yorj, The Bi Apple Trucking, Packing Susy Q. El Carlo. Además, las últimas variaciones en tango, fox, pasodoble, vals, son, conga, etc. Precios razonables. Informes precisos: 8 y media a 10, lunes, miércoles y viernes. Doy turno exclusivos estudio provisional. Amistad 35, altos, entre Neptuno y San Miguel.

INGLES. —PROFESORA DA CLAses a domicilio, prepara para exámenes de Institutos y colegios, por los métodos de Verdecia, Jorrín, Berlitz y Thormdike. Telf. FI-7471

PROFESORA DE PRIMERA Y 2a. Enseñanza, años de práctica. Sistema pedagógico. Clases en casa o a domicilio. Preparatoria con el inglés Doy referencias. F-2635. Línea Nro. 759.

INGLES

Preparación especial para los exámenes de septiembre, en los Institutos y Universidad: F-5133.

GUITARRA, CLASES DE GUITArra a domicilio, profesor José Rey, profesor de la sociedad habanera. Tratos personalmente, fábrica de guitarras de Del Río. San Rafael 51, Habana.

GUITARRA. PIANO. PLAN DE LINdas piezas graduadas, clásicas y populares, también acompañamientos. Merced y Cuba, por Merced. Estudio «Arteche».

INGLES. PROFESOR AMERICANO. con títulos de dos Universidades. Ex-Catedrático Instituto Militar, Método rápido, práctico, moderno. Precios de Verano. Duncan Thomas San Rafael 37, altos. M-2645 departamento 2

INGLES, TAQUIGRAFIA (INGLESA y española) Teneduría, Cálculos Mercantiles, Aritmética, Algebra, Caligrafía, Mecanografía y Ortografía; 6 pesos mensuales a domicilio por el profesor F. Heitzman, Sitios Nro. 10 altos, teléfono A5-1822

HAVANA BUSINESS ACADEMY

Ofrece los mejores cursos de Inglés durante el verano. Método interesante. Profesorado americano. Local bien equipado y ventilado. También tenemos muchos cursos comerciales. High School. Enseñanza elemental en inglés. Línea 357. F-3043

ESTUDIE POR CORREO

La academia «Rabiña», en Neptuno 78 y 80, esquina a Manrique: M-7849, tiene organizado clases por correspondencia desde hace años, habiendo prestado gran beneficio a aquéllos que tienen deseo de prosperar. Estudie las asignaturas siguientes: Taquigrafía Mecanografía, Teneduría, Aritmética, Gramática, Ortografía, Procurador, Química Industrial, Inglés, Francés, Alemán, etc. Informes: Academia «Rabiña», Neptuno 78 y 80, esquina a Manrique. Telf. M-7849.

ESCUELA DE BAILE

Exclusivamente bailes de salón. Son Fox, Tango, etc. Se garantiza la enseñanza. Ismael Servelló. Cárdenas Nro. 3 segundo piso.

ENSEÑANZAS

75 PROFESORAS - PROFESORES

CLASES ESPECIALES DE INGLES y Matemáticas para alumnos de los Institutos. Preparación eficiente para los exámenes de septiembre. Cursos completos del Bachillerato. A domicilio o en su casa. Telf. F-5133

INGLES RAPIDO, POR PROFESOR inglés, Londres, a domicilio. Precio económico. También preparo para exámenes Instituto e Inglés Comercial, Alfred Nanson. Telf. U-3696. (Llame: martes, jueves y sábado, 6 a 7 p. m.

PROFESORES. COMPETENTE PROfesora de Inglés y Taquigrafía clases a domicilio. Especialidad en simplificar la enseñanza; absoluta garantía. Preparación del inglés para los exámenes del Instituto FO-3852

ENSEÑANZAS. APRENDA EL IDIOma Inglés por un método sencillo y eficaz, enseñado por un Abogado Americano, Yale University graduate, por $2.00 al mes. En su casa, para informes diariamente de 12 a 2 p. m. y los lunes, miércoles y viernes a las 7.30 a 8.30. Teléfono M-8168.

PROFESORA FRANCESA, CON TItulo e inmejorables referencias, da clases de francés en su casa o domicilio. Telf. M-8551.

EXAMEN DE INGRESO: DOCTORA en Pedagogía con muchos años de práctica y métodos modernos, se ofrece para dar clases a domicilio para preparar al ingreso de los Institutos y Escuela Normal, y repasar las asignaturas del primer año de Bachillerato. Telf. FO-1359.

ACADEMIA
GREGG ACADEMY

Taquigrafía, Mecanografía, Inglés y Comercio. Bachillerato y Preparatorias. Teneduría, Geometría etc Profesor Richardson, Director. Manzana de Gómez 514 A-9798

76 COLEGIOS

COLEGIO «CLAUDIO DUMAS»

Clases todo el Verano. Pupilaje para varones y externado para varones y señoritas. Primera Enseñanza e ingreso en las Escuelas Superiores, Institutos, Normales, etc., Comercio, Mecanografía, Taquigrafía, Inglés y Piano. Domínguez 206, Cerro: A-6456.

COLEGIOS AMERICANOS

Al alcance de todas las fortunas. Catálogo e información gratis. Profesor Richardson, American Schools Bureau, Manzana de Gómez número 514. Telf. A-9798.

SAN "ELOY"

Colegio y Academia Fundado en 1907. Primera y Segunda Enseñanza; Preparatoria, Bachillerato, Comercio, Idiomas, Cultura Física, Cursos preparatorios especiales. Admitimos pupilos y medio pupilos y externos. Quinta Menocal, Samá 81, Marianao Telf. FO-7462. Pida Prospectos.

77 ACADEMIAS

ACADEMIA BRAVO

Cursillos especiales para repasar todas las asignaturas del Bachillerato e ingreso en las Escuelas de Ingenieros, Optometría, Normales, Institutos, Cadetes, Superior y Elemental de Comercio.

Cursillo preparatorio para los exámenes de ingreso al Bachillerato, en Septiembre. Ingreso a las Escuelas Normales, Técnicas, Industriales, Hogar, Mecanografía, Teneduría, Ortografía, Inglés y Correspondencia. Primera Enseñanza. Desde el Primero al Octavo Grados. Autorizada para expedir Certificados del Octavo Grado. Servicio de ómnibus a domicilio. Clases diurna y nocturnas para ambos sexos. **Neptuno 193 y 199,** esquina a Lucena. Teléfono: U-2627. Clases especiales para los exámenes de capacidad en la Escuela de Optometría.

INSTITUTO "ULTRA"

BACHILLERATO

Cursillo de Verano para exámenes de Septiembre, Ingreso y todas las asignaturas. Especialidad en Matemáticas. Clases diurnas y nocturnas. El Instituto «Ultra» (antes Norma) acaba de anotarse otro gran éxito en los exámenes Ingreso, Escuelas Profesional y Superior de Comercio, Normales, Cadetes, etc. San Miguel 163, altos, entre Gervasio y Belascoaín, Telf. U-6055

MATEMATICAS

Aritmética, Algebra, Geometría, Trigonometría. Cursillo de verano. Clases diarias: 4 a 6 p. m. Matrícula: $2.00 por asignatura. Academia «Caballero», de antigua y sólida reputación.

SAN RAFAEL 139, ALTOS

ACADEMIA DE IDIOMAS ROBERTS Malecón 31, teléfono: M-2124. ¿Desea usted aprender inglés. Compre el método «Roberts». Se recomienda por sí solo. Distinción. Eficiencia. Garantía. Cuarta edición: $2.00.

ACADEMIA RABIÑA

NEPTUNO NROS. 78-80. (ALTOS)
ESQUINA A MANRIQUE
INGRESO AL BACHILLERATO

Clases individuales, Francés, Alemán, Taquigrafía «Pitman» y «Gregg» Mecanografía, Correspondencia y Aritmética Comercial: TAMBIEN CLASES POR CORRESPONDENCIA. Ingreso en Escuelas de Ingenieros, Arquitectos y Comercio. Servicio de ómnibus y de internos. Pida prospectos Expedimos títulos y proveemos de empleo a nuestros graduados.

OBSEQUIO DE LA ACADEMIA DE COMERCIO

LUIS B. CORRALES

Los que presenten quince centavos en sellos recibirán una Aritmética Mercantil práctica. Clases de Teneduría de Libros, Taquigrafía, Ortografía, Inglés. Clases de Mecanografía: $1.00 mensual, una hora diaria. Clases individuales: Lealtad 141, entre Salud y Dragones

COLEGIO «SANTA TERESA»

INGRESO AL BACHILLERATO
SE ADMITEN INTERNOS

Primer Grado: $1.50. Segundo: $2.00; Tercero y Cuarto: $3.00; Quinto y Sexto: $4.00; Séptimo y Octavo: $5.00. Autorizado para expedir certificado de Octavo Grado para ingresar en Normales, Institutos, Hogar, etc. Taquigrafía, Mecanografía, Ortografía, Inglés, Correspondencia Comercial Corte y Costura y Labores. Pida prospecto: San Rafael 71, entre Campanario y Lealtad, Telf. A-9222.

INTERES GENERAL

COPIAS FOTOSTATICAS

¡Por nuevos procedimientos! a RAPIDEZ, ECONOMIA, SERVICIO

Obtenga ahora por unos centavos, copias fotostáticas de los documentos de interés para usted.

Servicio en nuestras oficinas o en su propia casa.

Entregamos el trabajo en una hora.

SANCHEZ, FERNANDEZ Y COMPAÑIA
Obispo 34. Telf. M-7677

ALQUILERES

79 HOTELES

HOTEL "REGIS"

RESIDENCIA PARA FAMILIAS

Prado esquina a Colón: M-3633. Estricta moralidad. Situado en lugar céntrico. Habitaciones y apartamentos con baño privado, vista a la calle, cocina de primer orden. Precios razonables. Elevador día y noche, Excelente comida. Precio especial para hombres solos. Habitaciones para matrimonios: $40.00, baño intercalado.

Hotel Florida

Situado en el centro de los negocios. Precios especiales para el Verano, de habitaciones con baño completo y teléfono. Visite nuestro famoso restaurant, favorito de todos los hombres de negocios. Pídanos precios al teléfono: A-1131.

HOTEL "ANDINO"

San Lázaro 496, esquina a M. U-2553. Unico en su clase. Moderno, céntrico, amplio, fresco, saludable, frente Universidad. Conviene para los que necesitan vivir cerca de los hospitales Calixto García o Mercedes. Habitaciones con baño privado, balcón, hermosa vista, con tres excelentes comidas: 45 pesos, matrimonio. Una persona desde 28 pesos. Clientela escogida. Pensión completa para huéspedes del interior. Precios sin competencia. Esmerado servicio en mesas separadas.

SU CASA

Y la de su familia. El confortable y lujoso hotel «Belmont», situado en San Rafael e Industria. Centro de todas las actividades, a media cuadra justa del Capitolio Nacional, de estricta moralidad. Precio para matrimonio, con toda asistencia, desde **$55**

HOTEL "REGINA"

INDUSTRIA 135, FRENTE AL CAPITOLIO
M-5955

Deseando complacer a todas las familias que se han interesado por habitaciones o apartamentos en este hotel, así como aquellas personas que deseen vivir con todo el confort de un hotel de lujo, les participo que desde esta fecha los precios desde $64 al mes, comida dos personas; y para una persona desde $45.00, a familias honorables. Por ser este hotel absolutamente moral y garantizar a sus huéspedes un servicio eficiente en todos los órdenes, es el preferido de todas las familias decentes. Precios convencionales por meses, en apartamentos.

Hotel Roosevelt

AMISTAD Y SAN MIGUEL

$55.00 Matrimonios con tres excelentes comidas. mensuales.

Apartamentos para familias, todos con baño privado. Elevadores día y noche.

THE SAVOY

F y Quince. Vedado
Telf. F-6616

Situado en un lugar alto del Vedado, con fácil y frecuente comunicación con la ciudad y repartos. Rodeado de jardines, con 600 metros de hermosos portales. Las habitaciones tienen ventilación directa, teléfono, baño privado, con agua fría y caliente. Precios moderados, incluyendo tres excelentes comidas. El servicio en mesas separadas, para cada familia.

Suscríbase al DIARIO DE LA MARINA por los teléfonos M-7911, M-7912 y M-7913, y por medio de sus agentes en todo el territorio nacional

ALQUILERES

79 HOTELES

HOTEL INTERNACIONAL APARTAmentos habitaciones con comida, todo servicio a una persona, $25. o matrimonio, de $30 en adelante, agua caliente. Tejadillo 12, entre Cuba y Aguiar. A-9958

HOTEL "PRADO"

Prado 85, entrada por Virtudes, a media cuadra del Parque Central. Habitaciones balcón, calle de la brisa y sombra. Precios limitados para familias estables, buena comida, desayuno, 5 platos, postre y café. Viajeros, una persona: $1.25; dos personas: $2.00, pensión completa, ascensor toda la noche. Telf. M-7669. F. Mariño.

HOTEL "SAN CARLOS"

EGIDO Y MONTE

Céntrico y cómodo para vivir estable. Habitaciones individuales para matrimonios. Departamentos de 2 y 3 piezas para familias. Buena comida, española y criolla. Ascensor día y noche. Servicio esmerado. Precios económicos por mes. Los viajeros del inerior lo prefieren por disfrutar de precios a su satisfacción y hallarse próximo a los paraderos de ómnibus.

HOTEL «VANDERBIL»

Situado en la Loma de la Universidad Nacional, amplias y lujosas habitaciones con el baño privado, agua caliente y fría en abundancia. Esmerada atención. Neptuno 309.

HOTEL "COLONIAL"

SAN MIGUEL 62

Habitaciones y apartamentos con baño privado y muebles modernos. Magnífico comedor en octavo piso. Elevador día y noche. Huéspedes por mensualidades, precios especiales. Moralidad. Telf. A-6958.

"TROTCHA"

En lugar más céntrico del Vedado, amplias y frescas habitaciones, rodeadas de jardines, a una cuadra de tranvías y ómnibus. Calzada y Dos, Vedado. Telf. F-2383.

HOTEL «SANTA FE», S. A.

Amistad número 61, entre San José y San Rafael. Lo más céntrico de la Habana, próxima al Capitolio, teatros y principales tiendas. Telf M-7389 Grandes y frescas habitaciones. Excelente comida. Precios moderados. Se exige moralidad.

HOTEL "IDEAL ROOM"

Prado 93-B., (por Pasaje)

¿Desea vivir en casa tranquila, mejor que en su propia casa? Visite esta gran casa, aunque sea por curiosidad. Por adentro, la mejor. Si hace poco usted la visitó y no encontró habitación vuelva a visitarla, hay habitaciones disponibles. Visite esta casa y así verá su patio andaluz de hace poco. Se construyó el mejor, sin duda. Precios los más económicos. Se exigen referencias de moralidad y pagos

HOTEL BIARRITZ RESIDENCIAL

Prado 99, frente al Capitolio, para matrimonios sin niños, exclusivamente. Hermosas y ventiladas habitaciones con baño privado y closet. Lujoso roof garden y cocina moderna, acabado de construir. Comida a la carta. Elevador día y noche. Confort y limpieza. Estricta moralidad.

80 CASAS DE HUESPEDES

ANGELES 16, ALTOS, ENTRE EStrella y Maloja. Magníficas y amplias habitaciones, balcón e interiores Precios económicos. Absoluta moralidad.

REINA 59 ENTRE RAYO Y SAN Nicolás, apartamento y habitaciones vista a la calle con lavabos en baños agua fría y caliente todas horas, buen trato. Referencias.

CASA DE HUESPEDES: SAN NICOlás 36, entre Virtudes y Animas. Apartamentos con vista a la calle. Hay interiores con todo servicio, agua fría y caliente. Estricta moralidad y buena comida. Nuevos dueños. Telf. M-2483.

GRAN CASA DE HUESPEDES GAliano 22½ grandes y frescas habitaciones balcón a la calle, agua corriente, excelente comida, precios económicos. Telf. A-7747

SE ALQUILA EN EL EDIFICIO Areces, Prado 36, habitaciones con baño completo y toda asistencia a precios razonables, elevador día y noche.

EN EL VEDADO: 21 NUMERO 456 altos, entre E. y F., matrimonio español, acaba de alquilar gran casa y alquila grandes habitaciones a matrimonios o personas solas, con comida. Estricta moralidad, teléfono y agua caliente.

CASA DE HUESPEDES LA REINA en Reina 20, esquina a Rayo. Se alquila en la azotea un hermoso departamento de 4 piezas y baño intercalado. Hay también habitaciones frescas y amplias, con baños interiores. Comidas variadas. Agua caliente. Telf. M-6287

PALACIO «CUETO»

Casa para familias. Amplias habitaciones con todo servicio, agua fría y caliente, elevador cerca principales oficinas públicas y centro zona comercial. Inquisidor Nro. 1 esquina a Muralla. Telf. M-2674.

GALIANO 93, ENTRE SAN RAFAEL y San José, casa de huéspedes. Habitaciones amplias y frescas, un apartamento con balcón a la calle, baño privado. Moralidad absoluta. Buena comida. Telf. M-1307.

LINEA Nro. 214, ENTRE J Y I Vedado, se alquilan hermosas habitaciones, con baños privados y excelente comida. Se piden y referencias por el teléfono F-2845

Compostela 72 al lado de San Juan [illegible] ferencias.

CASA DE HUESPEDES «LA MATANcera», Reina número 83. Teléfono A-0238. Se alquilan amplias habitaciones con vista a la calle con o sin baño, agua fría y caliente: a precios muy reducidos. Comida española y criolla.

«SANTA RITA»: HABITACIONES amplias, con lavabo, agua fría y caliente en los baños, buen comedor. Admitimos abonados; precios módicos. Pruebe y convénzase. O'Reilly 52: entrada por Habana. Hay elevador.

FOLLETIN 23

EL HOMBRE SIN PIEDAD

VERSION ESPAÑOLA
ADELAIDA MENDEZ BLASCO

Se vende en la librería de «Wilson», Obispo No. 52. Teléfono: M-3850.

gata familiar. Mi padre, pobre viejo, es sólo un empleado de Banca, y somos siete de familia, entre todos. ¿Cuántos son ustedes de familia?

—Mi madre, mi padre, Pat y yo—dijo Judit un poco bruscamente.— Y lo hago todo por mi madre—agregó al cabo de un instante.

—¿Sólo por la madre?—pensó Maud; y cambió de tema.

—Yo soy ese modelo de mujeres que dicen adiós con la mano al maridito, antes de que vuelva la esquina, todas las mañanas; que le ponen a calentar las zapatillas todas las tardes; que tiene un bebé cada año, hasta que se juntan tantos que uno se marea cuando quiere contarlos; y que al llegar a los cuarenta años se considera ya una mujer madura que nada tiene que desear en el mundo.

—¡Oh, yo procuraré no sentirme nunca una mujer madura!—dijo Judit.

—Pero usted es el tipo romántico, el tipo al que ocurren las aventuras maravillosas. La primera vez que la vi, la bauticé «La Sulamita». No sabría definir si tal nombre es un cumplido, o lo contrario. Pero a usted le encaja muy bien. Hay un verso que dice: «Tus labios son una línea escarlata» o algo así. Bueno, eso es lo que usted me pareció, cuando Rattray la trajo a nuestro despacho.

—Parece que usted clasifica a las gentes con rapidez.

¿Qué tipo es Paskey? ¿Y Brawn?

—¡Oh, Paskey es fácil! Un mamarracho, rico, la remolcará cualquier día y ella entonces se dedicará a comer exclusivamente chocolatitos y golosinas y se engordará tanto que el collar de perlas desaparecerá entre la segunda y la trcera sotabarba, y...

—¡Socorro!—rióse Judit.—¡El cuadro es demasiado espeluznante! y después de un momento, añadió con calma:—Uno no debe preocuparse demasiado de lo que una chica de esa clase piense o insinúe respecto a uno.

—¿Preocuparse? ¡Ni ocuparse siquiera!—respondió Maud con confortadora energía.—En cuanto a la Brown, bueno, esa siempre sabrá lo que le conviene. Es una rubia, una auténtica rubia descarada. A las rubias descaradas no las acechan nunca demasiados peligros.

—¿Y... yo, Maud? Lealmente, ¿qué es lo qu piensa usted de mí? —Judit inclinóse, ansiosa, apoyándose en la mesa.

—Hija mía, yo pienso que lo mejor que puedo hacer es pedirla que me perdone.

—Es usted muy buena.

—Nada de eso. Pero creo que hay cosas que no alcanzo a comprender del todo, y no pienso nada, no formo ningún juicio, y no desato mi lengua hasta que comprenda.

—Es usted generosa.

—No; sólo vulgarmente razonable y ecuánime. Entretanto, almorzaremos juntas algún otro día, ¿quiere usted?

Y Judit, con sincera efusión, dijo que le encantaría.

CAPITULO VII

Una firme y sincera amistad se desarrolló entre las dos muchachas y para la pobre Judit era un bálsamo el poderse volver a la leal y honesta Maud. La ayudó a sobrellevar las dificultades del despacho y las dificultades del hogar, pues por aquella época la vida hogareña no era para Judit un lecho de rosas. Su padre le sacaba siempre pequeñas cantidades de dinero, y si se negaba a entregárselas, adquiría a crédito lo que deseaba y hacía que mandasen la cuenta a su hija. Ella no sabía jamás con qué dinero podía contar, y vivía en constante sobresalto temiendo recibir a cada momento una factura de proporciones mayores a sus posibilidades, que, quizás, fuera acompañada de amenazas. La madre sabía ya que trabajaba en casa de Janson, y hallábase inocentemente encantada de la combinación. Decía siempre que era delicioso que Judit estuviera en una firma comercial de tanta importancia, y que había sido una gran amabilidad del querido señor Janson permitirle que ocupase el lugar del excelente Pat, cuando este chiquillo adorado logró aquel puesto espléndido en Mánchester. Tal era la versión de las cosas que Judit le había dado, y se alegraba de que la menuda mujercita no supiese nada de la verdad; sin embargo, resultaba exasperante y ponía los nervios a prueba para Judit el tener que escucharla, asentir, y desear que todo pareciese verdad.

Era uno de los pequeños lados mortificantes de la situación, que de continuo la agobiada, y que tan difícil se le hacía sobrellevar.

Una noche, al volver a casa, su madre le dijo que había tenido noticias de Pat.

—Una carta tan cariñosa, querida mía—dijo la mujercita con los ojos brillantes.

—Me alegro de que hayas tenido noticias—contestó Judit.—Pat es el peor corresponsal del mundo, ¿no es verdad?—hablaba a la ligera, riéndose, mientras iba y venía preparando la cena.

—Pobre hijo, está siempre tan ocupado. Creo que en realidad está trabajando demasiado, Judit. Dice que ha de quedarse en el despacho hasta las nueve y media, una noche tras de otra, para despachar trabajos extraordinarios.

—Eso me parece un poco exagerado—dijo Judit, lanzando una mirada a su madre, que sentada junto al fuego, con un chal sobre los hombros, ofrecía un aspecto frágil e insignificante. Parecía siempre que empezase a temblar con los primeros fríos del invierno, y que estuviese temblando hasta que llegaba la primavera. A Judit se le encogía el corazón cuando la miraba. A buen seguro que aquella brizna de criatura era apenas lo suficiente humana para pertenecer a este mundo.

—Pero el trabajo intenso no perjudica a un hombre joven y sano—añdió, ahuyentando sus temores, y hablando con animación.

—Me parece que tú apenas sabes, hija mía, lo que quiere decir trabajo intenso. En tu fácil y cómoda colocación el trabajo no es nada, comparado con el que mi pobre hijo tiene que hacer. Tú no ves que es de tal modo el favorito de su jefe, el señor Robertson. El señor Robertson quiere que sea él quien haga las cosas; ningún otro le satisface. Desde luego que es muy alagüeño ser tenido en tan alta estima, aunque, de otra parte no es más de lo que el muchacho merece. Y no lo digo porque sea su madre. Tengo mis buenas razones. ¡Mira cuánta estima le tenían también en casa Janson! ¡Estoy segura de que vivía en el bolsillo del señor Janson!

Judit, que estaba poniendo la mesa, contuvo un suspiro. ¡Cuán grotescamente apropiada resultaba la frase de su madre!

—Pero es que siempre ha ocurrido lo mismo—continuó aquel hilillo de voz.—Pat, desde que era un bebé, ha ganado todos los corazones. ¡Tan afectuoso! ¡Tan alegre! ¡De tan buen genio! Tú has sido una niña ceñuda y adusta, Judit querida, pero Pat miraba siempre con sus ojillos traviesos y alegres, y estaba siempre dispuesto a una broma, a una risa.

—Sí, mamita, ya lo sé que Pat es fascinante.

Era difícil algunas veces decir tales cosas de un modo convincente.

—Judit, querida, el pobre muchacho nos dice que va escaso de dinero. ¡Tú podrías enviarle una o dos libras, estoy segura!—dijo con gran confianza. ¡Como si no pudiese caber ningún género de duda!

—Temo que sea imposible, mamá —contestó Judit, muy serena.

—¿Imposible? ¡Pero Pat dice que lo necesita!

—También aquí lo necesitamos.

—Pero el chico tiene tantos gastos

ALQUILERES

80 CASAS DE HUESPEDES

CASA PARA FAMILIAS: PRADO 65, exclusivamente para personas de estricta moralidad. Si no es así, no se presente. Habitación con balcón calle, con toda asistescia. Comida inmejorable. En azotea, habitación para matrimonios u hombres solos.

SE ALQUILA A MODICO PRECIO, amplia y ventilada habitación a hombres solos o matrimonio, con todo el servicio abundante agua y teléfono Monte 225 altos, entre Figuras y Carmen.

RESIDENCIA FAMILIAR

Prado 88, altos. Habitaciones claras, amplias y ventiladas, propias para matrimonios y estudiantes. Comida excelente y agua caliente.

ALQUILO DOS MAGNIFICAS HABITACIONES juntas o separadas, comida inmejorable, agua caliente y fría en los baños. Precios módicos y rebajados para los meses julio, agosto y septiembre. 17 número 256, entre J y ... Vedado. F-3837.

81 CASAS DE COMIDAS

CASA PARTICULAR REPARTE COMIDA variada a reducido número de familias. Artículos de primera. Aceite Salcells, manteca de chicharrón. Domingos: pollo y postres. Precios: 1 persona, 40 cts., dos: 60 idem. Teléfono A-7146.

CASA PARTICULAR: SE SIRVEN cantinas a domicilio, hechas por excelente cocinero: arroz con pollo, jueves y domingo y postres. Comida de primera y a su hora fija. Pruebe y quedará satisfecho. Angeles 50. Telf. A-6239.

82 APARTAMENTOS

SE ALQUILA UN APARTAMENTO en la azotea con todos servicios dentro y tres habitaciones nunca falta el agua, en la misma un cuarto con agua corriente. Virtudes 109

SE ALQUILA APARTAMENTO CON sala, cuarto cocina y con luz en $13 con encargado para el completo aseo del edificio Sitios 53, entre San Nicolás y Manrique

SE ALQUILA A PRECIO MODICO, hermoso y ventilado apartamento, casa de moralidad, Cárdenas 65, altos, entre Misión y Gloria. Vista a la calle.

VEDADO. APARTAMENTO CON garage $35, dos habitaciones, sala, comedor, cocina, baño completo casa nueva modernista, servicio de teléfono y encargado. Calle 8 esquina a Zapata. Fernández F-5724

ENSANCHE HABANA: BRUZON 27 Y 29. Alquilo dos apartamentos altos, a $14.00. Informa encargado. Telf. F-4813.

SE ALQUILA APARTAMIENTO No. 1 de la casa Jess María 21, entre Cuba y San Ignacio; 1er. piso, con sala, comedor, 3 grandes habitaciones, baño, cocina de gas, frente a la calle. Informes Teléfono M-4723. López.

SE ALQUILA 1er. PISO EN INDUSTRIA 86 a media cuadra de Neptuno, compuesto de sala, dos habitaciones, baño intercalado, comedor y cocina; todo amueblado en $50.

APARTAMENTOS MODERNOS MUY frescos y preciosa vista. Una y dos habitaciones, sala, comedor, cocina, magnífico baño completo. Elevador. Neptuno 170, entre Escobar y Gervasio.

SE ALQUILA MAGNIFICO APARTAMIENTO, sala, habitación, cocina y baño; $12; muy fresco, recién pintado, agua abundante. Calle 26 No. 411 entre 25 y 27. Informan en la Botica. Vedado.

CASA FAMILIA MORAL ALQUILA a personas sin niños, un apartamento muy amplio y fresco y dos habitaciones, de azotea. Lo más céntrico con o sin asistencia. Consulado 114, altos.

EDIFICIO «ALEMANY», 15 Y 20, Vedado. Modernos apartamentos de sala, comedor, una y dos habitaciones, baño y cocina, desde $25.00. Informes en los bajos: F-3308.

ALQUILO APARTAMENTOS MODERNOS, edificio de ocho pisos y sótano con garage. Elevador a todas horas. Muy fresco. No hay polvo, mosquitos, ni ruidos molestos, 6 y 11, Vedado.

AVISO

Nueva casa de apartamentos, mucha agua y muy baratos, en Soledad número 6, entre Neptuno y San Miguel.

SE ALQUILAN APARTAMIENTOS modernos, en San Miguel 96, a una cuadra de Galiano. Informan en la Tintorería.

ALQUILASE EN AZOTEA UN APARTAMENTO de dos habitaciones con baño, también en el primer piso dos espléndidas habitaciones. Calle Perseverancia 82, entre Animas y Virtudes.

SE ALQUILA UN APARTAMENTO en la azotea del chalet «Villa Rosa», tiene mirador; también hay habitaciones amplias y frescas, para hombres o matrimonios sin niños. Estricta moralidad. Teléfono y demás comodidades; sita en Gonzalo esquina a Gustavo. Víbora. Teléfono I-6279.

GALIANO 89 (ALTOS) CASI ESQUINA a San Rafael, alquilo apartamento vista calle un cuarto con o sin muebles y todo servicio si se desea.

CALLE L APARTAMENTO AMUEBLADO vista a la calle. Una habitación, sala, comedor, cocina y baño Telf. F-5721

EDIFICIO «SOLIS», CALLE 29 Nros. 151 al 159, entre C y D, Vedado. Se alquilan modernos y ventilados apartamentos desde 13 a 25 pesos con dos y tres habitaciones. Baño intercalado cocina de gas, calentador y patios en el centro. Se exigen referencias. Informes a todas horas en la oficina del mismo edificio, departamento 34.

PRADO 34½ APARTAMENTOS y habitaciones con comidas, baño privado, acabadas de construir, con muebles, luz y servicios. Informan en la misma.

PLAYA DE COJIMAR

Lujosos apartamentos y habitaciones amueblados frente al mar con asistencia o sin ella. Precios módicos Excelente comida. Malecón Nro. 20. esquina a Morell. M-9921 Extensión 24. Sr. Angulo

83 DEPARTAMENTOS

SAN LAZARO 222 y 224

Magnífico departamento, compuesto de sala, dos habitaciones, baño y cocina. Se puede ver a todas horas.

Oficinas: Genios y Morro. Teléfono: M-6747.

PROPIO PARA PERSONAS QUE DESEEN vivir céntrico y fresco. Se alquila hermoso departamento de dos habitaciones de esquina, cinco balcones, lavabo, teléfono. Toda asistencia. Otra pequeña, igual condiciones. Neptuno 77, primero de «La Filosofía».

AMISTAD 68, ESQUINA A SAN MIGUEL

Magníficos departamentos de 1 y 2 habitaciones con baño, luz y elevador. Informes en el mismo. a todas horas.

Oficinas: Genios y Morro Teléfono: M-6747

ALQUILERES

83 DEPARTAMENTOS

GENIOS Y MORRO

EDIFICIO «GOMEZ»

Magníficos departamentos, compuestos de sala, comedor, tres habitaciones, baño y cocina, cuarto y servicio de criados. Se pueden ver a todas horas.

Oficinas: Genios y Morro. Teléfono: M-6747.

MARINA NUM. 16-C

EDIFICIO «ECHEVARRIA»

Magnífico departamento, compuesto de sala, comedor, 3 habitaciones, bajo y cocina. Se puede ver a todas horas.

OFICINA: GENIOS Y MORRO. TELEFONO: M-6747.

ALQUILO DEPARTAMENTO EN AZOTEA, Tejadillo 6, bajos independientes, dos amplias habitaciones, muy ventilado, todo servicio. Muy barato.

MONTE 5. ALQUILO APARTAMENTO dos posesiones, balcón calle, otro con baño privado, agua abundante, fría y caliente. Con y sin comida. Habitaciones con lavabo, propias hombres solos y matrimonios. Se exige moralidad. A5-0401

84 HABITACIONES

ZULUETA 40, TERRENO CON tres habitaciones, sala, comedor, cocina, baño de colores, servicio de criados, casa nueva, muy fresca, la llave en los bajos. Informan Telf. FO-2491

PRADO 16, ALTOS ALQUILO MAGNÍFICA habitación balcón al Prado. Con muebles o sin ellos. Para persona que desee vivir bien. No niños. Hay teléfono. Véala.

VEDADO. EN CASA DE FAMILIA respetable calle E entre Línea y Calzada se alquilan 2 hermosas habitaciones de 5x5 con su baño, con muebles o no y con toda asistencia si se desea. También un garage en la misma. F-7135

FAMILIA ALQUILA UNA HABITACIÓN grande, lujosa, agua fría, caliente, con o sin asistencia y muebles. Solamente mayores. Referencias. Hay teléfono Manrique 124 altos entre Salud y Dragones.

SE ALQUILA

Entre Neptuno y San Miguel, una gran habitación con comida o dos personas a gua caliente y luz toda la noche. Precio módico.

SE ALQUILA UNA UNA HABITACIÓN con balcón a la calle, con toda asistencia, en casa de estricta moralidad. Informes Tel. U-5707

SE ALQUILA UNA HABITACION en casa particular a hombres solos en 6 pesos con luz y servicios independientes. Escobar No. 168, bajos, casi esquina a Reina.

EN CASA PARTICULAR SE ALQUILA una habitación a hombres solos o matrimonio con todo el servicio. Salud 106, segundo piso, entre Belascoaín y Santiago, teléfono U-5706

SAN MIGUEL NUMERO 5, ENTRE Prado y Consulado. Se alquila una habitación. Agua y luz, a todas horas.

ALQUILO UNA HABITACION MUY grande, balcón a la calle y una accesoria, Compostela 156 y medio, esquina a San Isidro, muy barato. Informa la encargada.

EN CASA PARTICULAR DE EXTRICTA moralidad se alquila una habitación. Calle C número 666 entre 27 y 29, a una cuadra del instituto del Vedado. Se exigen referencias.

VILLEGAS 113, SEGUNDO PISO, ALQUILO una amplia y hermosa habitación con vista a la calle a matrimonio solo. Casa de moralidad.

SE ALQUILA HABITACION VENTILADA, recién pintada, en Consulado 59, altos, entre Refugios y Colón. Se cambian referencias. Hay teléfono.

ALQUILO UNA HABITACION A hombre solo o matrimonio sin niños. Casa de moralidad. Prado 31, bajos, entre Refugio y Genios.

CASA RESPETABLE FAMILIA, SE alquila una o dos hermosas habitaciones con su baño, amueblada o no; juntas o separadas, con todo servicio si se desea. También un garage. Calle E entre Línea y Calzada. F-7135.

SE ALQUILA UNA HABITACION grande vista a la calle, muy fresca y tranquila a personas mayores u hombres solos. Belascoaín 120, departamento 10, esquina a Clavel.

EN CASA PARTICULAR DE TODA moralidad se alquila habitación a matrimonio u hombres solos que deseen vivir en familia. Módico precio. San Rafael 63, bajos, casi esquina a Campanario.

..HERMOSA HABITACION EN SAN Lázaro 299 1er Piso. Magnífica oportunidad para señora o señorita estudiante. Cerca de la Universidad

AVENIDA DE LAS MISIONES: MONSERRATE 7, altos. Se alquila una habitación con lavabo agua corriente, a familia de mucha moralidad. Se exigen referencias.

SE ALQUILA UNA HABITACION EN casa de moralidad. Campanario 208, altos. No molesten bajos.

SE ALQUILA HABITACION MUY fresca y ventilada a personas mayores que no cocinen. Casa muy tranquila y cerca de Galiano, Lagunas 32, altos. No hay cartel, ni falta agua.

AVISO

JOSE FERNANDEZ Y MIRAS

Se alquilan magníficas habitaciones y apartamentos, a personas de moralidad: Empedrado 30, esquina a Aguiar Aguiar 57, frente al parque San Juan de Dios; Empedrado 21; Cuba 60; Cuba 80; O-Reilly 1, entre San Ignacio y Mercaderes; San Ignacio 52, entrada por Lamparilla 11 y medio; San Ignacio 82, entre Muralla y Sol; San Ignacio 65; Mercaderes 45; Oficios 74; Oficios 76; Inquisidor 21; Sol 74; Aguacate 122; Egido 16 y 18, esquina a Gloria; Prado 101, esquina a Teniente Rey; Lagunas 85; Cerro 607, antiguo, esquina a Patria; Tamarindo 40; Vedado, antiguo Palacio Carneado, Calzada esquina a J.; J. número 111, entre 9 y Calzada; Quinta número 710; 10 número 62; calle 15 número 1151, esquina a 16; y 19 núm. 707.

ALQUILO UNA HERMOSA HABITACIÓN en Aguila 133 altos, entre San José y Barcelona. Punto céntrico. Muy económica, agua caliente, baño, hay teléfono.

PRADO 117, FRENTE AL CAPITOLIO, se alquilan habitaciones muy amplias y ventiladas con lavamano dentro y agua a todas horas; también un departamento con vista a la calle, precio módico. Informan primer piso.

DRAGONES 42 ENTRE GALIANO Y Aguila, altos de la Botica Americana, se alquilan frescas habitaciones. Y Manrique 120, entre Salud y Dragones. Casas de orden.

CONFORTABLE Y CENTRICA CASA de familia, alquila habitación anexa al baño, vista a la calle, esmerada limpieza y con todo servicio. Concordia 44, esquina Manrique.

SE ALQUILA A MODICO PRECIO amplia y ventilada habitación a hombres solos o matrimonio, casa de moralidad. Cárdenas 65, altos, entre Misión y Gloria. Habana.

SE ALQUILAN DOS HABITACIONES juntas o separadas con cocina, en casa particular. Amistad 67, bajos.

AVISO

Empedrado 30, esquina a Aguiar. Se alquilan magníficas habitaciones y apartamentos a personas de moralidad: Aguiar 57, frente al parque San Juan de Dios; O-Reilly número 1, entre Monserrate y San Ignacio; Oficios 74; Oficios 76, esquina a Luz; San Ignacio 82, entre Muralla y Sol; y Egido 16, esquina a Gloria.

ALQUILERES

84 HABITACIONES

TEJADILLO Nro. 10. ALQUILO SALA y habitación corrida, cómoda y ventilada, juntas o separadas. Casa familia respetable.

EDIFICIO «CUBA», SEIS PISOS. Empedrado número 42, se alquilan amplias y ventiladas habitaciones, muy baratas, elevador, lavabos, luz toda la noche. Orden y moralidad. Telf. M-5113

SE ALQUILA EN COMPOSTELA No. 75 entre Teniente Rey y Amargura, espaciosos y frescos apartamentos y habitaciones acabados de pintar; llave e informes en la misma. Propietario: Francisco Torres. Aguiar 65. Edificio Pedroso.

NAVES Y LOCALES

$30.00 SANTA ANA 25 ENTRE VILLANUEVA y Luco, local techado, mucho patio, además vivienda completa para familia, propio para industria pequeña o guardar camiones; puede verse de 2 a 6 informan X-1150

HABANA. SE ALQUILA PARA INDUSTRIA o comercio la nave de la calle de Cuba No. 22, frente al anfiteatro, gran salón bajo, precio $105. Informan Telf. F-5817

INQUISIDOR 27 POR LUZ

Magnífico local con dos vidrieras, propio para cualquier comercio. Se puede ver a todas horas.

INF. OFICINAS DE MORRO Y GENIOS. TELEF. M-6747.

JESUS DEL MONTE 334 O 556 MODERNO

Magnífico local propio para cualquier comercio. Se puede ver a todas horas.

OFICINA: GENIOS Y MORRO. TELEFONO: M-6747

PARA COMERCIO, INDUSTRIA O familia, se alquila el fondo de los bajos Prado 111, precio: $25 dos meses fondo. Informa Sr. Ribas, San Rafael 17, «El Cielo». Telf. M-7452

LOCAL BAJO, PROPIO PARA OFICINAS de Compañía de Seguros, fianzas o análogas, o comercio. Compostela 53, entre Obispo y Obrapía.

ALQUILO LOCAL 257 METROS ESQUINA Aguila y Estrella. Véalo informes: Cuevas, Bernaza 39, teléfono F-5993

SE ALQUILA UN SALON PARA COMERCIO o vivienda. Oficios 27 esquina a Santa Clara, al lado de la bodega.

SE ALQUILA UN MAGNIFICO LOCALO en Belascoaín, de mil metros con dos esquinas y una nave de 500 metros en Arbol Seco, con chucho de ferrocarril. Informa La Vinatera. Arbol Seco y Peñalver.

NEPTUNO NUMERO 234, NAVE PROPIA para cualquier clase de establecimiento. Informes: hotel «Florida»: A-1131.

SE ALQUILA

Edificio Compostela 106 entre Sol y Luz

LOCAL de mucho frente, propio para cualquier negocio. Tiene puertas, vidrieras, pisos de granito y pintado con esmero.

HABITACIONES en la planta baja, que están terminadas de construir. Cada una con su baño privado en colores, pisos de granito, pintadas de aceite, con muebles de caoba modernos, de lujo, sin estrenar. También alquilamos, si usted trae sus propios muebles.

Informan - Telf. F-7556 y en la misma casa.

FERRETEROS CEDO EN TENIENTE Rey esquina a Compostela gran local 16x24 frente a Sarrá, tiene instalación completa propia para ese ramo, alquiler módico, punto de gran movimiento; para informes de 5 a 6 Sr. Alvarez.

RAYO Y DRAGONES SE ALQUILA un espléndido local propio para establecimiento con una capacidad de 115 metros cuadrados. Puede verse durante el día. Informa el encargado apartamento 5, primer piso y en el M-7276

87 HABANA

ALQUILO MARQUES GONZALEZ 14. entre Zanja y Salud, primer piso alto, con sala, recibidor, 2 habitaciones, comedor al fondo, baño intercalado y cocina. Ferretería Belascoaín esquina a San Rafael. U-5215

SE ALQUILA AGUIAR 43 SEGUNDO piso, hay elevador, tiene 3 habitaciones, sala, recibidor y servicio criados; pregunte por el encargado. Informan I-5949

SE ALQUILA CASA MUY FRESCA, piso 2o Espada 31, entre Neptuno y San Miguel, sala, cinco habitaciones, comedor, $50.00. Informan en la misma. Telf. A-7115

SE ALQUILA ACABADA DE REFORMAR la espaciosa y ventilada planta alta de Consulado 78 entre Refugio y Colón. Informan en la misma de 9 y media a 6 p.m.

ALQUILO LA CASA RAYO 93 (BAJOS) frente Iglesia San Nicolás hermosa sala, saleta, cuatro cuartos, Baño cocina. Precio $30.00. Informan en la misma. Teléfono FO-2372

LINDERO NUMERO 24

Se alquila esta magnífica casa, compuesta de sala, comedor, tres habitaciones, baño y cocina. Se puede ver a todas horas.

Oficinas: Genios y Morro. Teléfono: M-6747.

CARLOS III

Cerca de Carlos III por Marqués González se alquila casa de esquina y ventilada bajos compuesta de sala, comedor al fondo 3 cuartos grandes modernos de 5 metros de ancho y baño moderno intercalado, cocina de gas, calentador, cuarto y servicio de criados precio: 50 pesos; para ver la casa en Carlos III esquina a Marqués González Telf. M-3754 preguntar por Regino Quintana.

ALQUILO $18 CASA ESPADA NRO. 4 entre Príncipe y 27 sala, comedor, dos habitaciones, gran patio, baño, llave en cuarto No. 9, al lado informes San Lázaro 360 bajos, U-1802

SE ALQUILA LA CASA GLORIA 114 altos, en 24 pesos La llave en la bodega

ALQUILERES

87 HABANA

CIENFUEGOS 33

Se alquila el segundo piso compuesto de sala, saleta, tres cuartos, servicios modernos, agua abundante. Llaves bodega. Informan: Compostela Nro. 94

SE ALQUILAN LOS FRESCOS Y modernos bajos de la casa de Cienfuegos Nro. 46 entre Gloria y Apodaca. La llave en la misma. Informan F-2078

SE ALQUILA: MONTE 64, SEGUNDO piso: sala, saleta, cuatro habitaciones, doble servicio, comedor, cocina. En el mismo informan.

ALQUILO: CONCORDIA 48

Primer piso, entre Manrique y Campanario, casa de construcción moderna, de recibidor, sala, cuatro habitaciones, baño completo, comedor, cocina, terraza y servicio de criados. Informes en los bajos.

SE ALQUILAN ESPACIOSOS ALTOS de San Nicolás 54, entre Concordia y Virtudes, al fondo Iglesia de Monserrate. Precio $45. Informan en la misma a todas horas.

ESCOBAR 42, MODERNO 2do. PISO. Sala, saleta, 3 cuartos, baño intercalado, servicio criados. Puede verse de 3 a 11 y 1 a 3. Informes: M-6068.

ALTOS RESQUISIMOS, MUY VENTILADOS: hermosa sala, comedor, cuatro amplias y frescas habitaciones, baño y cocina. Tres puertas de frente. Casa muy clara. Agua constantemente. Carmen 62, entre Gloria y Vives. Precio módico.

SE ALQUILA FRENTE AL CAPITOLIO. San José, 2-A, el principal letra E. Informan en la misma de 9 a 11 a. m. o por el Teléfono I-3291.

SE ALQUILA EN SAN RAFAEL, I; el piso letra D, propio para familia de gusto. Informan en la misma de 9 a 11, o por el Teléfono I-3291.

SE ALQUILA AMPLIO LOCAL PARA comercio u oficina. Consulado entre San José y San Rafael. Informes en la misma de 9 a 11 o por el Teléfono I-3291.

SAN LAZARO No. 122, CASI ESQUINA a Aguila; dos casas de sala, comedor, tres cuartos, baño moderno y servicio criados, una de ellas con recibidor y una hermosa terraza con vista al Malecón; elevador día y noche. Informes misma. Teléfono M-5996

SE ALQUILA: SAN MIGUEL 106, BAJOS, muy céntrica, cerca de Neptuno y Galiano. Informes: M-2603. Llave en altos.

SE ALQUILA ESTRELLA 163 1ER. piso entre Gervasio y Escobar, Sala, 3 habitaciones, baño intercalado, comedor, servicio criados y cocina de gas. Alquiler $38. Para verla de una a cinco p.m. Informes: Bufete de Fernández y Cuadrado. O-Reilly 26. M-2602

ALQUILAMOS CUBA 112 1o. ESQUINA a Sol, con sala, comedor, 4 habitaciones, hall, baño intercalado, cocina en $50 y otra en 1er piso derecha entrando con 3 habitaciones en $40. Para informes: Bufete de Fernández y Cuadrado O-Reilly 26, altos. M-2602

ALQUILO LUJOSO PISO ALTO EMPEDRADO 49, sala, comedor, dos habitaciones, baño, cocina, servicio criados. Incinerador basuras. Ascensor. Informa el encargado.

MORRO 10 A UNA CUADRA DEL Prado, se alquila moderno piso alto: recibidor, sala, comedor, tres cuartos con closets, baño completo y otro auxiliar intercalado, cuarto y servicio de criados. Informes: de 10 a 12 m. y de 1 a 5 p. m.

CONSULADO 7, CASI ESQUINA A Prado. Se alquila moderno piso alto: sala, comedor, dos cuartos, baño intercalado completo, cuarto y servicio de criados. Hay elevador día y noche. Informes en la misma.

MONSERRATE Y PROGRESO. SE ALQUILA el séptimo piso, compuesto de sala, comedor, tres cuartos con closets, gran baño de familia, servicios de criados. Informes en la misma.

$34.00

Alquilo lindo segundo piso. Hospital 24, esquina Jovellar: sala, comedor, 3 cuartos, cuarto baño intercalado moderno, servicio criados. Informes: hotel «Pasaje», Del Busto, 9 a 11 y 12 a 1.

SAN MIGUEL 21, SE ALQUILAN altos modernos compuestos de sala, comedor, tres habitaciones, baño intercalado, cocina, cuarto y servicios de criados. Informan A-6483.

MODERNOS BAJOS A $22 Y $14 Alquilo 10 minutos Parque Central. Sala, comedor, 3 cuartos, baño y con sala, un cuarto, baño, cocina y patio. Calle Justicia esquina Arango, una cuadra tranvías Calzada Concha. Informan Bodega.

CASA DE GRAN LUJO PARA PERSONAS DE GUSTO

En $34.00 se alquila la fresca y ventilada casa calle Agustín Alvarez número 3, entre Marqués González y Oquendo, a dos cuadras de la Secretaría de Justicia y de la Calzada de Belascoaín, con abundante agua, sala, saleta corrida, tres habitaciones, baño intercalado en colores lujosamente decorada, cocina preparada para gas y carbón, calentador, lavaderos y servicio de criados. Toma corriente para radio, refrigerador, teléfono, etc. Llaves en el Nro. 10 Informes Francisco Torres. Aguiar número 65. Teléfono A-7830.

SAN LAZARO 136, ALTOS, ENTRE Aguila y Blanco: sala, 3 cuartos, saleta, baño. Llave en los bajos. Informes: F-5438, 6 y 11, Vedado.

SE ALQUILAN DOS CASAS CON sala, comedor, 2 cuartos, cocina y servicio altos, entre Hospital y Hornos. Prncipe 13.

ALQUILO LUJOSAS CASAS ALTOS y bajos, acabadas de fabricar; Hospital 203 y 209, entre Jovellar y Vapor; tienen sala, recibidor, 3 cuartos, baño, comedor y cocina, cuarto y servicio de criados. Rentan desde $34.00 a $45.00. Llaves en la misma informan en Pedroso No. 8. M-8799.

ANIMAS 101, BAJOS ENTRE MANRIQUE y San Nicolás, 100 pesos. Buena para laboratorio o consultorio. Zaguán, sala, saleta, comedor, cinco habitaciones, baño, cocina, local en el patio, cuarto desahogo, cuarto y servicio criados. The Trust Co. of Cuba. Obispo 53. M-6917.

SAN LAZARO No. 206, BAJOS, ENTRE San Nicolás y Galiano: Sala, comedor, tres habitaciones, baño, cocina, cuarto, servicios criados y patio. The Trust Co. of Cuba. Obispo 53. M-6917.

MALECON 29, SEGUNDO PISO, ESQUINA a Crespo; 50 pesos. Sala, comedor, gabinete, cuatro habitaciones, baño, cocina, cuarto y servicio criados. La llave en el primer piso.

CONCEPCION DE LA VALLA 24, ALTOS, entre Campanario y Lealtad, 32 pesos: Sala, comedor, 3 habitaciones, baño y cocina. The Trust Co. of Cuba. Obispo 53: M-6917.

SAN JOSE 66, ALTOS ENTRE LEALTAD y Escobar; Sala, comedor, cuatro habitaciones, baño y cocina. La llave en los bajos.

SE ALQUILA AMUEBLADA CON Frigidaire sala, comedor, cuatro habitaciones y baño Damas 40 precio $45. Informes A-9295

TENIENTE REY NUMERO 92, ENTRE Villegas y Aguacate, modernos altos, compuestos de sala, antesala, 3 amplias habitaciones, comedor al fondo, baño y cocina. La llave en los bajos. Informes: F-5386 y F-3228.

ALQUILO COMODOS, FRESCOS ALTOS, Concordia 183-A., esq. a Hospital: sala, comedor, tres habitaciones, cocina y baño completo. Informan: «La Inesita»: U-3737.

ALQUILO: AMARGURA 7, BAJOS, entre Mercaderes y San Ignacio, dos habitaciones juntas o separadas. Aguilera, Mercaderes 27: M-3628 y U-6509.

ALQUILERES

87 HABANA

SE ALQUILAN LOS MODERNOS bajos de Aguila 61, con sala, saleta, dos habitaciones, baño intercalado, comedor al fondo y cocina gas. Precio: $40.00. Llaves e informes: Animas 45, bajos.

$38.00 SE ALQUILAN LOS MODERNOS y frescos altos San José No. 124 E, entre Lucena y Marqués González, acabados de pintar; sala, recibidor, tres habitaciones, saleta corrida, baño completo, cocina de gas; calentador y servicio de criados. Llaves en el puesto de frutas esquina a Marqués González. Informes. Francisco Torres. Aguiar Nro. 65 teléfono A-7830

EN $25.00 SE ALQUILA LA FRESCA y ventilada casa calle Agustín Alvarez Nro. 20 entre Marqués González y Oquendo a dos cuadras de Belascoaín y de la Secretaría de Justicia, con abundante agua, acabada de pintar, compuesta de sala, saleta corrida, tres habitaciones, cocina, patio y servicios. Llaves en el número 10, Informes: Francisco Torres, edificio Pedroso, Aguiar Nro. 65. Telf A-7830.

OQUENDO 75, ESQUINA PEÑALVER altos lujosos: sala, comedor, dos grandes cuartos, baño intercalado, cocina. Llaves en los bajos: $30.00. F-6316.

LUZ 42, $40.00 SALA, SALETA, 4 Habitaciones, baño, comedor, cocina, servicio criados. Informes y llaves: Muralla 73 A-0548

85 VEDADO

ALQUILO: NUEVE NRO. 17 ENTRE J e I, bajos, jardín, portal, recibidor, sala, 6 cuartos 2 baños 3 cuartos de criados y 2 servicios, garage, pantry, cocina, comedor, hall, terraza interior. Informan: A-0384: $80.00.

SE ALQUILA CASA ANTIGUA GANGA

Esquina de 22 y 13, Vedado, chalet con portal alrededor: jardín, sala, comedor, 3 cuartos, baño, cocina, lavadero, galería y cuarto de criado.

INFORMES: F-4979

N. NUMERO 155, ENTRE 17 Y 19, altos, recién construidos, con sala, comedor, cuatro cuartos, baño, pantry, cocina y cuarto y servicio criados, terraza al frente y fondo. Informan: bajos. Telf. A-6171.

EN 55 PESOS SE ALQUILA UN moderno piso alto 4 cuartos, baño intercalado, sala, comedor, galería y terraza, cuarto y servicio de criados. Baños 563 entre 23 y 25. Teléfono I-3213

LINEA ESQUINA A 4, Nro. 852, VEDADO se alquila tercer piso todo a la brisa. Telf. F-4988

ALTOS MUY FRESCOS: SALA, COMEDOR, 2 cuartos grandes, baño, cocina gas o carbón, 15 entre 18 y 20, Vedado, 2 líneas guaguas esquina. Llave en los bajos.

EN $40.00 SE ALQUILAN LOS MODERNOS y frescos altos calle Diez, número 197 entre 19 y 21, Vedado; acabados de pintar: Sala, tres habitaciones, saleta, cocina de gas, calentador, baño completo y servicio de criados. Llaves en la misma. Informes: Francisco Torres. Edificio «Pedroso». Aguiar número 65. Teléfono A-7830.

VEDADO. CALLE 11 Nro. 1.106 ENTRE 14 y 16, portal, hall, sala, comedor, cuatro cuartos, dos baños garage, cuartos y servicios de criados, la llave en la misma. Informan teléfono FO-7074 y F-5449

EN LO MEJOR DEL VEDADO ALQUILO casa call 8 entre 25 y 27, Nro. 617 con jardín, portal, sala, dos habitacions, cocina, baño y patio. Informan F-4369 llave bodega 8 y 25.

VEDADO: CALLE 21 NUMERO 1059, entre 12 y 14, se alquila moderno piso alto para persona de gusto: sala, comedor, tres cuartos, hall, baño completo intercalado, cuarto y servicio de criados. Informes: Obispo 16. Llaves en los bajos.

ONCE ESQUINA A CUATRO, VEDADO. Se alquila lujoso y moderno piso alto: recibidor, sala, comedor, tres cuartos con closets, cuarto y servicio de criados. Entrada separada para proveedores. Hay garage si se desea. Informan en la misma.

VEDADO: CALLE 23, ESQUINA 6, número 551. Se alquila moderno piso alto: sala, gabinete, comedor, tres cuartos, baño completo intercalado y servicio de criados. Informes en la misma.

VEDADO: CALLE 10 NUMERO 354, entre 15 y 17. Se alquila moderno piso alto: sala, comedor, terraza, cuatro dormitorios, baño completo intercalado, cuarto y servicio de criados. Informes en la misma.

SE ALQUILA

Calle 13 y 22, chalet antiguo, de esquina, con portal alrededor, gran galería con persianas y patio, sala, comedor, 3 cuartos bajos con sus servicios sanitarios completos y una habitación grande alta, cocina, 2 cuartos de criados y servicios. Precio: 40 pesos. Informes: F-4979.

ALQUILO BAJOS: CALLE 4 NUMERO 108, entre Calzada y Quinta, acera sombra: portal, sala, comedor, cuatro cuartos con closets, dos baños intercalados, cocina, cuarto y servicio criados: F1-7061.

SE ALQUILA: 27 NUMERO 859, ENTRE B. y C. altos, Vedado: sala, recibidor, tres habitaciones, baño intercalado, comedor, cocina, cuarto y servicios de criados. Llaves en los bajos. Informes: Telf. A-6961, departamento 216 del edificio Nova Scotia. Cuba y O-Reilly.

VEDADO. — ALQUILO FRESCOS bajos 19 entre E y F. 465, en $45, sala, portal, comedor, 3 cuartos y baño para familia. cuarto y baño de criados. Llaves en los altos. Informan teléfono FO-3903

SE ALQUILA: 27 NUMERO 659, ENTRE B. y C., bajos, Vedado: jardín portal, sala, tres habitaciones, baño intercalado, comedor, cocina, cuarto y servicio de criados, garage. Llaves al lado. Informes: Telf. A-6961, departamento 216 del edificio Nova Scotia, Cuba y O-Reilly.

ALQUILO VEDADO CALLE 4 No. 460 modernos bajos, jardín, portal, sala, recibidor, Comedor, 3 habitaciones, baño intercalado cuarto y servicio criados. Informan: la misma encargado. Precio $55.00.

VEDADO SE ALQUILAN LOS BAJOS 15 entre H e I. cuatro cuartos, cuarto criada, jardín, patios, portal, demás comodidades. Informan 15 351 esquina H

ACABADOS DE FABRICAR ALQUILO preciosos altos con dos terrazas, sala, recibidor, 4 cuartos con sus closets, 2 baños de lujo, comedor, pantry, cocina, 2 cuartos de criados y su baño, garage, agua abundante. Informan en los bajos. Calle I entre 23 y 25. Vedado. tedéfono F-5495

89 CERRO - PALATINO

ALQUILO CASA NUEVA: SALA, COMEDOR tres cuartos, terraza servicios completos, con tranvía y guagua cerquita $20.00, Marianao y Domínguez en el Cerro.

ALQUILO SAN CRISTOBAL 260 ENTRE Primelles y Prensa, sala, comedor, tres cuartos, servicio, todo muy amplio. Precio $22, llave en la bodega Informan Unión y Ahorro Nro. 113

SE ALQUILA CASA SALVADOR No. 164, sala, saleta, cuatro cuartos, comedor, cuarto de criados y doble servicio, acabada de pintar. La llave en los bajos. Telf. I-6534

ALQUILERES

89 CERRO - PALATINO

A MEDIA CUADRA DE LA CALZADA del Cerro, en la calle Peñón, gran patio de 17 y medio metros, por 14 y medio, con una nave lateral y servicios. La llave enfrente. Informan: F-3275.

SE ALQUILA LA CASA SANTO Tomás 415 entre Baños y Arzobispo. Sala, saleta, cuatro cuartos, cocina, servicios y patio. Alquiler $25. Informes Vista Hermosa 503, Cerro.

90 MARIANAO - REPARTOS

OCTAVA ENTRE QUINTA AVENIDA Y LINEA MIRAMAR

Magnífica casa compuesta de sala, comedor, 4 habitaciones, hall, dos baños, garage, patio, etc. Se puede ver de 8 a 12 y de 2 a 6.

Oficinas: Genios y Morro Teléfono: M-6747

ALQUILO SIN ESTRENAR AVENIDA 12, Almendares, casa esquina a la brisa 5 cuartos, 3 baños todo muy amplio, mínimo, $85.00 informa Rodríguez FO-2212

ALQUILO HERMOSA RESIDENCIA, calle 9 entre 4 y 6, frente al parque de La Sierra, 2 cuadra del Colegio Las Ursulinas. Informan FO-2289

MODERNO CHALET $45.00

Alquilo una cuadra colegio Belén portal, sala, hall, comedor fondo, 4 cuartos, lujoso baño intercalado. Garage calle Paradero Orfila entre A y B, una cuadra Calzada. Dueño Telf. F-2760

SE ALQUILA AMUEBLADA, BONITA planta alta B entre 8 y 10 La Sierra, tres habitaciones, comedor, recibidor, baño intercaaldo, garage llave en la misma de 2 a 5 y media. Informan M-7703

MARIANAO ALQUILO $7.00 DEPARTAMENTO de sala, cuarto, portal fogón, patio, mucha agua, es grande. Loma Nro. 105 casi esquina a San Julio R. Oriental.

CHALET EN LA SIERRA CALLE 4 al lado del Cine Rivoli, 4 cuartos dos baños y todas comodidades modernas. Garage y cuarto de criados. Verse de 9 a 12 y de 2 a 5 informan en la misma.

AMPLIACION DE ALMENDARES: Casa nueva, Tercera Avenida entre 9 y 10: jardín, portal, garage, cuatro habitaciones, lujoso baño, hermosa cocina, traspatio: $45.00. Informan: FO-1004 e I-6205.

MAGNIFICA RESIDENCIA ALQUILO un año o más. Cuatro cuartos, mucho terreno, todo confort. Verse diario de 2 a 7. Calzada Columbia esquina a 14, Reparto Almendares frente Tropical.

ALQUILO HERMOSO CHALET DE esquina, estilo modernista, fabricado diez meses; compuesto de 2 plantas. Primera: portal, gran sala, hall, cuarto estudio, comedor, pantry, cocina, garage, cuarto y servicio criados, terraza al fondo y jardín. Altos: cuatro hermosos dormitorios, baño de lujo, dos terrazas, lavadero. Calle E. esquina a 16, Reparto Almendares. Línea de guaguas a la puerta. En la misma informan. Telf. FO-2914.

MARIANAO: POR $25.00 ALQUILO casa con jardín, portal, 3 cuartos, baño, etc. San José 83, Villa Catalina reparto Loma Llaves, a la entrada de Buen Retiro.

REPARTO LA SIERRA CALLE 10 entre 3a y 5a, jardín, portal, recibidor, sala, tres habitaciones, baño intercalado, comedor y cocina amplia. Servicio de criados, Informan Telfs. M-8556 y FO-1926

1 JESUS DEL MONTE - VIBORA

ALQUILO ALTOS SANTA IRENE ESQUINA a Flores, sala, saleta, 5 cuartos, una azotea, baño intercalado, comedor, cocina, servicios criados Informan bajos barbería. Precio barato.

$15.00. CASITTA MODERNA, DELICIAS 23-B, esquina Altarriba: sala, dos cuartos, cocina, servicios, patio, punto alto muy fresco, una cuadra la Calzada de Jesús del Monte. Informan la Bodega.

EN CORTINA 57, (VIBORA) SE ALQUILA un amplio y fresco apartamento, precio módico. Informes teléfono I-3969

ESPLENDIDA CASA: $34.00, JARDIN portal, sala, saleta, cuatro hermosas habitaciones, lindo baño, hall, comedor, cocina, garage, cuarto y servicio de criados, Alturas Víbora Park, segunda cuadra Calzada. Paco número 15, frente Avenida Santa Amalia. Arroyo Apolo. Verla de 2 a 5 p. m.

ALQUILO PRINCESA 32 ESQUINA A Delicias, Jesús del Monte, propia para establecimiento y familia. Informan F-4832

PATROCINIO 57 (LOMA DEL MAZO), se alquila chalet compuesto de: Jardín y portal, vestíbulo, sala, hall, biblioteca, cuarto de toilette, comedor, pantry y cocina; patio, garage y dos cuartos para criados con cuarto de baño, en el piso bajo: 5 habitaciones con 2 cuartos de baño, y saleta, en los altos. Informan en la misma y teléfonos F-2078 y M-1353

SE ALQUILA GRAN RESIDENCIA, en lo más alto de la Víbora, Octava 458, entre San Francisco y Milagros; seis cuartos, tres baños de lujo, tres cuartos de criados, garage dos máquinas: X-2493 y M-2955 de 3 a 5.

SAN MARIANO 58, BAJOS. ENTRE Párraga y Felipe Poey: 55 pesos. Jardín, portal, sala, comedor al fondo, seis habitaciones, hall, cocina, cuarto y servicio criados. La llave en los altos.

VIBORA. CARMEN 9, MEDIA CUADRA Calzada, alquilo casa: jardín, portal, sala, comedor 4 cuartos, baño cocina, patios, garage cuarto servicio criados. Informan al lado.

ALQUILO GRAN RESIDENCIA VIBORA Gertudis y Revolución, 12 habitaciones, 4 baños, garage 3 máquinas, y demás comodidades. Precio $80. Llaves la misma encargado, informan F-2447.

2 SANTOS SUAREZ - MENDOZA

ALQUILO: SAN BENIGNO Nro. 555, (altos) entre Santa Irene y San Bernardino, moderna y fresca casa compuesta de sala, saleta, 4 habitaciones, comedor, cocina y baño intercalado. Terraza al frente y al fondo. Precio $34.00. Informan teléfono F-4353

ALQUILO MODERNOS ALTOS DE Vega 213, entre Tamarindo y Línea, detrás «La Ambrosía»; balcón, sala, saleta, dos habitaciones, baño intercalado, comedor, terraza, azotea. Informan misma. Correa. Precio $20.

ALQUILO CASITA TIENE SALA Y cuarto grande, servicios portal y jardín, gana $14.00. Informan en la misma en San Leonardo Nro. 267 entre Serrano y Durege. Santos Suárez.

GOICURIA 5, HOY 9, REPARTO SANTOS Suárez. Se alquila un departamento alto al frente, en $25.00, compuesto de sala, tres cuartos, comedor, baño y servicios. Informan en la misma. Sr. Ruibal y Telf. M-2357.

MENDOZA. ALQUILO J. DELGADO 219 entre Libertad y Milagros chalet espacioso con todas comodidades. doble vía, una cuadra cine. informan teléfono I-6124

CONCEJAL VEIGA 102 ESQUINA A Luis Estévez. 34 pesos. Jardín alrededor, portal, sala, 3 habitaciones, comedor, cocina y baño. Sótanos dos habitaciones. Véase a todas horas.

SANTOS SUAREZ Nro. 72, ENTRE Dolores y San Indalecio, a una cuadra de la Calzada de Jesús del Monte, apartamentos para familias a precios de situación, exteriores e interiores, se cambian referencias. Informan en apartamento Nro. 16

93 LUYANO

SE ALQUILA MODERNA CASA CON sala, tres habitaciones y demás comodidades en Benavides 71, entre Mangos y Remedios. Véala a cualquier hora.

ALQUILERES

93 LUYANO

CASA MODERNA. SE ALQUILAN EN $34 los altos de Infanzón y Teresa Blanco, media cuadra de Concha y dos de Luyanó. Acera de la brisa; consta de sala, comedor, 4 cuartos, balcón a las dos calles por ser esquina, cuarto de baño completo, servicio de criado, una espléndida habitación en la azotea con su correspondiente escalera. Se piden referencias. Informan en la carnicería de la esquina.

98 ALQUILERES VARIOS

PLAYA GUANABO. SE ALQUILAN casas amuebladas. Informes Telf. M-7145 Sr. Palizo. En la playa Sr. Paez, Sr. Padrón.

PLAYA DE SANTA FE. CUARTA No. 7 se alquila linda casa dos plantas acabada de fabricar informes al lado Guevara Teléfonos X-1290 y M-1228 J. R. Vassallo

EN VARADERO SE ALQUILA LA mejor casa con catorce habitaciones, regiamente amueblada por temporada o año; para informes F-6322

SE SOLICITAN

100 PERSONAS DE IGNORADO PARADERO

SE DESEA SABER EL PARADERO de Benjamín Lamela, español de San Brexo, Lugo, para un asunto de familia. Escribir a Universidad 20, a José Vázquez.

102 AGENCIAS - COLOCACIONES

«LA MATANCERA»: A-7740

Servimos rápidamente: criadas cocineras y choferes. Toda clase de servidumbre y empleados de ambos sexos. Sol 111, entre Egido y Villegas.

«NEPTUNO»: U-3750

Se facilitan con rapidez: cocineros, cocineras, criadas, manejadoras, mensajeros, etc. Servidumbre de ambos sexos y razas con referencias. Neptuno número 206, esquina a Marqués González.

LA COMERCIAL M-1149 ENTRE Monte y Corrales. Servimos Criados, Cocineras, Criadas, Cocineras, Fregadores, Manejadoras, Chauffeurs Camareras, Jardineros. Personal para fincas comercio y doméstico, Criados de color, españoles y jamaiquinos.

«LA HABANERA» U-1880

Neptuno 255 esquina Espada. Servimos con referencias Criadas, Cocineras, Manejadoras, Mensajeros, Cocineros, Criados, Jardineros, Choferes, Camareros de Hoteles extranjeros y del país. U_1880

LUCAS. M-8195. MODERNA AGENCIA de colocaciones con personal selecto y competente para cualquier clase de trabajos domésticos con referencias y domicilio reconocidos. San Lázaro No. 201 y Lealtad. Teléf. M-8195

103 CRIADAS - CRIADOS

SOLICITO UNA MUCHACHA ESPAÑOLA para los quehaceres de matrimonio con un niño. Trabaja hasta cinco tarde si desea. Sueldo: diez pesos. Referencias Edificio 11 y 8. Apartamento 2. Vedado.

SE SOLICITA UNA MUCHACHA LIMPIA y formal, para hacer la limpieza de un pequeño apartamento que sepa algo de cocina, para trabajar sólo por la mañana. Industria 72.-|2, altos.

SOLICITO UNA CRIADA JOVEN e instruida para atender un matrimonio limpieza y lavado de ropa interior, dormirá en la casa Sueldo seis pesos mensuales. Hospital 203 segundo piso apartamento C de 2 a 4 de la tarde.

CRIADA BLANCA DE COMEDOR SE solicita con buenas referencias. Sueldo $15 y ropa limpia y uniformes. Calle 8, entre 3a. y 5a., Reparto Miramar.

SE SOLICITA CRIADA QUE SEPA cocinar y limpiar y duerma en la casa, con referencias. Sueldo: 8 pesos. Informan San Lázaro Nro. 298, 1er piso, entre Lealtad y Escobar. Emelina.

104 COCINERAS Y COCINEROS

SOLICITO UNA BUENA COCINERA española que haga plaza, que sea repostera para cocinar únicamente a dos matrimonios. Sueldo: $25.00 pero que sea buena cocinera. Llame F-4796 de las diez en adelante.

SE SOLICITA COCINERA

Seria, de mediana edad, que sea limpia y cumplidora, edificio «Lobo», Progreso esquina a Menserarte, sexto piso, apartamento C.

SE SOLICITA ESPAÑOLA DE MEDIANA edad para cocinar y limpiar a matrimonio buen sueldo, dormir en la colocación, referencias Diez de Octubre 1,459 entre Lagueruela y Gertrudis.

SOLICITO UNA COCINERA REPOSTERA para atender un matrimonio sin hijos. Sueldo: seis pesos mensuales. Dirección: Hospital 203 segundo piso apartamento C. de 2 a 4 de la tarde.

SE SOLICITA UNA JOVEN ESPAÑOLA, para cocinar y limpiar a corta familia. Sueldo: $20.00, con referencias. Telf. I-3429, finca «Capitolio», carretera Mantilla, ruta 4.

SE SOLICITA JOVEN ESPAÑOLA para cocinar y lavar, algo de ropa a corta failia. Sueldo: $20. Se piden informes. Correa 52 esquina a Dolores.

105 MANEJADORAS

SE SOLICITA MANEJADORA PARA niño de tres años. Que sea formal y tengo buena presencia. Edificio López Serrano L y 13 Vedado, partamento 42

114 AGENTES - VENDEDORES

NESESITAMOS DE LOS SERVICIOS de personas trabajadoras, de buen porte, para empleo bien retribuido. De 9 a 11 a.m. Vega. Compostela 57

DISTRIBUIDORES DE PRINCIPALES fabricantes de plantas eléctricas desean tratar con agentes y casas establecidas para representación lucrativa. Escriban Importador Anuncios Clasificados DIARIO DE LA MARINA

116 SOCIOS

SOCIEDAD SOLICITA SOCIO APORTE $3.000, siembras fruta bomba, dando garantía una finca diez caballerías, vale $8.000, cuya finca se harán las siembras. La venta de la fruta está asegurada a buen precio con compañía americana. Diríjase a señor García. Apartado 404. Habana.

SOLICITUDES VARIAS

SE SOLICITA MECANICO DENTAL, con experiencia. Escriba señalando referencias y aspiraciones: A. Z. M., Departamento de Anuncios Clasificados, DIARIO DE LA MARINA, Habana.

SOLICITAMOS PERSONAS TENGAN libros usados, compramos en todas cantidades. Llame ahora mismo al A-7027. Vamos inmediatamente por lejos que sea, no tenga pena. A-7027

FAMILARES RESIDENTES EN N York, desean conocer la dirección o paradero de Angel Alvarez Baragano, de 30 años, natural de Mieres, Asturias. Informes: J. Medio, Amistad 97, Habana. Telf. M-1060.

SE OFRECEN

118 CRIADAS-CRIADOS

SE DESEA COLOCAR UNA MUCHACHA para manejar o limpiar. Teléfono A-9062

SE DESEA COLOCAR UNA JOVEN para criada de mano con buenas referencias, desea casa de moralidad. teléfono F-2738

SE OFRECE CRIADA PARA CUARTOS o comedor, con esmeradas referencias. También trabaja de manejadora, muy limpia y formal. Para más informes: Telf. F-3031

SE OFRECEN

118 CRIADAS-CRIADOS

SE OFRECE CRIADA PARA CUARTOS o comedor acostumbrada a servir en casas buenas, tengo referencias también me coloco de manejadora y salgo a donde se ofrezca. M-1149, Aguila 231

SE OFRECE UN JOVEN PARA CAMARERO o sirviente con referencias o cualquier otro trabajo. También se ofrece para mensajero, tiene bicicleta. Llame al M-4123

SE OFRECE MUCHACHA BLANCA para criada de cuartos, e mano o para manejadora. Va a los repartos, duerme en la colocación. Sra. Rodríguez: I-3552.

HOMBRE DE COLOR EL ESPAÑOL e inglés, desea colocarse de criado de mano o de elevador para ciudad o campo, pardinero, para servir. Buenas referencias. FO-1570 Alfredo.

SE DESEA COLOCAR UNA SEÑORA fina, española, para cuartos y coser o comedor. Tiene muy buenas referencias: F-5436.

SE OFRECE UNA MUCHACHA DEL país, parda, para criada de cuartos, sabe coser. No menos de $15.00. Informes: M-4526.

119 COCINERAS-COCINEROS

SE DESEA COLOCAR UN BUEN COCINERO, sabe cumplir su obligación sale al campo, tiene magníficas referencias de casas que ha trabajado. Puede llamar a cualquier hora al teléfono F-3388 Armando

SE OFRECE COCINERO ESPAÑOL para repostero para casa particular o comercio, cocina criolla, española, francesa, es hombre solo y va al campo tiene referencias. Informan teléfono A-0347

UN COCINERO REPOSTERO DE COLOR dominicano desea colocarse en casa particular cubana o americana, sabe cumplir su obligación, tiene buenas referencias. Informan Telf. FO-2657

SE OFRECE SOLO PARA COCINAR buena cocinera repostera española, cocina de todo especialidad en platos finos. Para casa de moralidad, tiene referencias. Telf. M-6272

SE OFRECE COCINERA PARA COCINAR solo, cocinar y ayudar o para criada, tengo referencias de casas conocidas desempeño una buena cocina, salgo a donde se presente. Tel. M-1249.

SE DESEA COLOCAR UNA SEÑORA española de mediana edad para cocinar o limpiar a matrimonio solo o corta familia, cocina de todo, entiende de repostería, tiene referencias, Telf. U-3051

SE DESEA COLOCAR EN CASA particular un buen maestro cocinero y repostero, poven chino, cocina española y francesa. Tiene recomendaciones y sabe cumplir con su obligación. Informes: Manrique Nro. 112 Telf. U-2902

COCINERO JOVEN ESPAÑOL, desea colocarse en casa particular tiene referencias de las mejores familias de Cuba. Conoce la cocina internacional, toda clase de pastas de cocina y de pastelería, repostería y helados en general. Telf. F-5884

SE OFRECE COCINERA CON BUENA sazón, para cocinar solo o para cocinar y limpiar. Tiene buenas referencias, es limpia y cumplidora. No tiene pretensiones. Pida más informes: Telf. F-3031

SE OFRECE COCINERA DE COLOR para cocinar solo, o para cocinar y limpiar. Tiene referencias. También trabajo de criada, quiero dormir fuera Informes: F-3031

SE DESEA COLOCAR UN COCINERO del país repostero bien sea huéspedes, particular establecimiento u hotel. Informes teléfono M-4802

SE DESEA COLOCAR UNA COCINERA de mediana edad que sea un sueldo regular. Dirección: Lagunas 85, Andrea Paredes, no menos de $15, Teléfono U-6648

SE DESEA COLOCAR UNA COCINERA y repostera española, sólo para cocinar, duerme fuera, informan teléfono I-6445, trabajó en buenas casas.

COCINERO REPOSTERO BLANCO, joven con buenas referencias, especializado en el oficio, se ofrece a casas particulares o comercio en general. Teléfono M-4890.

SE DESEA COLOCAR UNA BUENA cocinera de color, no duerme en la casa ni hace limpieza; tiene referencias; buen sueldo. Teléfono M-5381.

COCINERO ESPAÑOL PARA CASA huéspedes, comercio; sabe trabajar a la perfección. Tiene referencias. Teléfono M-4797.

120 MANEJADORAS

SE DESEA COLOCAR UNA JOVEN de color de manejadora o criada de cuartos, o comedor, tiene referencias, es cariñosa con los niños. Infórmese en el teléfono F-3031

SE OFRECE JOVEN MULATA CLARA para manejar o limpiar, sabe cumplir con su deber. Informes teléfono U-3750

SE OFRECE UNA MUCHACHA INGLESA como manejadora, es muy cariñosa con los niños; sabe cumplir con sus obligaciones y tiene buenas referencias. Teléfono M-1950.

123 COSTURERAS-MODISTAS

SE OFRECE MUCHACHA PARA COSER. Sabe inglés, en taller o casa particular. Inés. M-1950.

124 LAVANDERAS-LAVANDEROS

ENGLISH SPEAKING WOMAN seeks position as landres with cuban o american family also a very good washer knows my obligation, and any one needs me call at Telf. FO-2651

125 CHOFERES

CHAUFFEUR MECANICO ELECTRICISTA español, sin pretensiones, desea empleo; inmejorables referencias, serio y cumplidor. Sr. Prado X-1270, a cualquier hora.

SE DESEA COLOCAR UN CHOFER del país, mecánico, con referencias de la casa que ha estado. Telf. F1-6171.

CHAUFFEUR MECANICO DESEA colocarse para particular. Buenas referencias de donde trabajó. Telf. I-5130

DESEA COLOCARSE UN JOVEN DEL campo para choffer, no importa salir al interior, tiene buenas referencias Telf. F-3162

126 JARDINEROS

DESEA COLOCARSE UN JOVEN japonés para jardinero. Tiene referencias. Informan A-9814

129 OFICINISTAS

JOVEN TAQUIGRAFO -MECANOGRAFO se ofrece para trabajo fijo o por horas. Sr. Martínez Teléfono: A-6646

131 OFERTAS VARIAS

JOVEN DEL CAMPO QUE DESEA

Colocarse práctico en toda clase de trabajos, práctico en la Habana, ha trabajado en todos los giros del comercio de conducta excelente y con recomendaciones inmejorables. Llame al teléfono M-4612

UN JOVEN DEL CAMPO QUE DESEA colocarse, preparado para toda clase de negocios y especial para cuidar enfermos y criados. Tiene muchas referencias. Telf. M-4612.

M.E.C.D. 2016

SE RECRUDECE LA OLA DE TERRORISMO EN TODA LA PALESTINA.-AYER FUE VOLADO CON UNA BOMBA UN OMNIBUS DE PASAJE EN EL BARRIO HEBRAICO

Una crisis política del Brasil, resuelta por Getulio Vargas

Acusaciones policíacas en contra de 27 detenidos por la rebelión de Mayo

MONTEVIDEO, julio 4. (AP.)—Las noticias particulares de Río Janeiro indican que el Presidente Getulio Vargas ha logrado solucionar la crisis del gobierno negándose a aceptar las renuncias del Ministro de Estado Oswaldo Aranha y del general Pedro de Aurelio Goes Monteiro.

Las dimisiones fueron puestas a la disposición del Presidente al revelarse que el ex-teniente Severo Fournier, fugitivo de la justicia se había refugiado en la Embajada italiana.

Fournier estaba acusado de haber dirigido la rebelión integralista y el ataque al palacio de Guanabara el 11 de Mayo.

En los centros bien informados se dice que el Embajador italiano había puesto en conocimiento de la policía que Fournier pensaba refugiarse en la Embajada y que ésta le daría asilo, a pesar de que nada le interesa la política italiana, en el caso de que lograra llegar hasta allí.

La policía brasileña acusa a veinte de los acusados por la rebelión de Mayo

RIO JANEIRO, julio 4. (AP.)—La policía acusó hoy formalmente a 27 de las 500 personas que se encuentran detenidas por complicidad en el abortado levantamiento del 11 de Mayo contra el régimen del Presidente Getulio Vargas.

Las acusaciones se han elevado al Tribunal de Seguridad nacional por el cual serán juzgados los acusados esta semana.

La policía pide que se castigue especialmente al ex-teniente Severo Fournier, que se refugió en la Embajada italiana, y contra el teniente de la armada Julio Nascimento, jefe de la guardia del Palacio Presidencial la noche del alzamiento.

A Fournier se le acusa de haber dirigido personalmente el ataque al Palacio presidencial.

UN NUEVO DESTROYER DE ULTIMO TIPO, PUESTO EN SERVICIO EN ALEMANIA

BERLIN, julio 4. (Havas).—El nuevo destructor alemán, «Wolfgang Zenker, con 1,625 toneladas de desplazamiento y montando cinco cañones de 125 milímetros (cinco pulgadas), cuatro anti-aéreos y 8 tubos lanzatorpedos, fué puesto en servicio, en Kiel, el domingo. Es la primera unidad de la sexta división de destructores. Su tripulación está formada por 283 hombres. Tiene una velocidad de 36 millas por hora.

Comunicado del Gobierno de Barcelona

BARCELONA, julio 4. (Havas).—El comunicado de hoy del ministerio de Defensa dice que en el frente de Levante los combates continúan con mucha intensidad. En la zona occidental, reconoce el despacho, las fuerzas nacionales mejoraron «ligeramente» sus posiciones. Calma en los demás frentes, dice la comunicación, que también informa que la aviación nacionalista bombardeó Gava, lanzando sobre esta población catalana 25 bombas que causaron diez muertos y 25 heridos, destruyendo varios edificios.

Prosigue el avance en todo el frente

BURGOS, julio 4. (Havas).—Continúa el avance de las tropas nacionales en toda la línea de Teruel al Mediterráneo. Al oeste de Teruel el progreso de nuestras fuerzas tiene el mismo ritmo que tuvo el domingo.

Demetrios Sicilianos, ministro griego en los Estados Unidos, al llegar al Departamento del Tesoro de Washington, donde depositó un cheque por $174,336, importe de intereses debidos a Uncle Sam por sus préstamos de la guerra mundial. Grecia, como es sabido, no tiene imitadores. (Foto Acme-Editors Press).

LILI PONS LLEGO AYER CON SU ESPOSO A BUENOS AIRES

BUENOS AIRES, julio 4. (AP).—Lily Pons y su esposo André Kostelanetz llegaron en un avión de la Panagra, procedentes de Río Janeiro a las 2:20 de la tarde.

Dijo la artista que cantará ocho óperas y dará dos o tres recitales.

En presencia de 150,000 personas, treinta mil sokoles dieron ayer una soberbia exhibición gimnástica

El Jefe del Gabinete checo ha comenzado a negociar con los caudillos de la oposición y continúa trabajando con el objeto de que el estatuto entre en vigor cuanto antes

PRAGA, Checoslovakia, julio 4. (Havas).—Ciento cincuenta mil personas presenciaron la exhibición gimnástica que dieron treinta mil Sokoles, como acto principal del segundo día del Congreso Sokolista comenzando el domingo. Estaban también presentes M. Benes, presidente de la República, los miembros del Gobierno, numerosas autoridades y el cuerpo diplomático.

Después de recibir el homenaje oficial de los Sokoles, el jefe del Estado pronunció un discurso en el que declaró que «nuestro pueblo y nuestro Estado quieren vivir en paz y en colaboración amistosa con todos sus vecinos y con las demás naciones».

Para agregar después: «Mantengamos nuestra calma, con dignidad y firmeza. Pero mantengámonos también en guardia... Queremos realizar con las diferentes nacionalidades de nuestro Estado una colaboración correcta y razonable. Queremos demostrarles la estimación en que tenemos su individualidad nacional y humana. Queremos hacer valer también en este dominio nuestra equidad, nuestro humanismo y nuestra democracia... Pero pedimos el mismo trato por parte de los demás, para con nosotros. No se hará nada que pueda perjudicar al Estado, a la república y al régimen checoslovakos. Mas en este año, vigésimo aniversario de la república, demos al mundo nueva prueba de la firmeza, de la justicia, de la fuerza de resistencia y del pacifismo de nuestro Estado... Estamos haciendo una tentativa seria para realizar la colaboración cordial entre los ciudadanos de todas las nacionalidades»...

Terminado el discurso presidencial, las muchachas sokolistas y 112 gimnastas francesas desfilaron por la posta, siendo aclamadas con vivas a Francia, que llegaron a tener intensidad frenética, mientras la bandera tricolor ondeaba al lado de los pabellones checos.

Grupos escogidos de Sokoles ejecutaron después un ejercicio muy vigoroso, titulado Defensa Nacional. A la luz de las antorchas unos tres mil sokolistas representaron un cuadro plástico, en el que aparecía la defensa de la bandera Sokol, atacada por tanques y cañones.

CONTINUA SUS GESTIONES EL GOBIERNO CHECO

PRAGA, julio 4. (Havas).—Mientras el pueblo de esta capital sólo parece poner interés y atención para el Congreso de los Sokoles, secundado por la prensa, que dedica sus artículos principales a exaltar la gran fiesta nacional, el Gobierno del Primer Ministro Hodza continúa trabajando para conseguir que el Estatuto de las Nacionalidades pueda entrar en vigor lo más pronto que sea posible.

Terminadas ya las conversaciones preliminares acerca de las minorías, el jefe del Gabinete ha comenzado a negociar con los partidos checoslovakos de la oposición. Por ello recibió esta tarde a los parlamentarios del partido populista eslovako, examinando con ellos ciertos proyectos de Ley que serán presentados la semana próxima a la Cámara. En esta misma semana el Primer Ministro recibirá a las representaciones de los demás grupos oposicionistas, o sea, los fascistas, comunistas y Liga Nacional, organización también fascistizante, para conocer sus puntos de vista sobre el Estatuto de las Nacionalidades.

AUDIENCIAS DEL PRESIDENTE BENES

PRAGA, julio 4. (Havas).—El presidente Benes recibió hoy al ministro de Sanidad de Yugoslavia, Velokiav Melitik, acompañado por el ministro de su país. Después recibió al ministro de Rumania en Praga, y a un delegado especial del Gobierno de Bukarest.

LAS TROPAS JAPONESAS OCUPARON, CASI SIN COMBATIR, A HUCAO, UNA DE LAS PRINCIPALES BARRERAS DE LA CAPITAL

Los chinos informan que rechazaron el ataque japonés sobre Hucao y que podrán resistir allí indefinidamente

Noticias de Shanghai informan que mediante un ataque a la plaza de Nanchang, una de las bases aéreas más importantes de China, los nipones destruyen casi todos los aviones chinos

SHANGHAI, julio 4. (AP).—Las autoridades militares japonesas y anuciaron hoy la captura de Hucao por las fuerzas niponas del río Yangtzé que avanzan hacia Hancao, capital de China.

La caída de Hucao, una de las principales barreras al avance nipón sobre Hancao, pone a los japoneses a 160 millas de la capital y a sólo 100 millas al norte de Nanchang, la base aérea más importante de China, que fué destruída ayer por los japoneses.

Los japoneses dicen que la capitulación de Hucao se hizo casi sin derramar sangre, retirándose los chinos, quienes dejaron una enorme cantidad de Municiones.

Los chinos informan que han rechazo un ataque de los japoneses sobre Hucao

SHANGHAI, julio 4. (AP).— Los chinos informaron hoy que han rechazado un ataque japonés sobre Hucao, y confían ya en que podrán contener indefinidamente a los invasores.

Hucao, en el río Yantzé, a 150 millas por debajo de Hancao, capital provisional de China, clave de la red de camino que se internan en lo más profundo del sudoeste, ha sido reducida a cenizas por los ataques aéreos japoneses, pero aún se sigue defendiendo.

La vanguardia japonesa, que avanza por las márgenes del Yangtsé, encuentra a siete millas de Hucao. En Matowchen, a 25 millas más abajo, cerca de cien barcos japoneses están movilizados debajo de la barrera de juncos llenos de rocas.

Los militares de Rancao creen que los japoneses no parecen dispuestos a ejecutar un ataque de frente sobre Hancao y piensan que están ejecutando un vasto movimiento envolvente.

Esa ha sido la estrategia que emplearon en Succhow y que fracasó no logrando los japoneses copar a los chinos, debido a las inundaciones.

Los observadores militares creen que los japoneses están haciendo esfuerzos con el fin de obligar a los chinos a aceptar una batalla en el triángulo formado por Hancao, Changshá y Nanchang.

Nanchang, una de las bases aéreas más importantes de Crina es accesible desde el Yangtzé por encima de Hucao, pasando por ell lago Poyang, que es el segundo por su importancia en China.

Los japoneses anunciaron hoy que sus tropas atacaron a Nanchang el lunes causando enormes daños a los aviones chinos.

Las informaciones ertranjeras dicen que cincuenta aparatos japoneses dejaron caer cien bombas. Los detalles sobre la destrucción del aeródromo chino no se ha revelado.

El gobierno chino ha anunciado la inmediata emisión de bonos por la suma de $18,000.000 para la construcción de refugios.

Los japoneses anuncian haber destruído casi toda la flota aérea China en Nanchang

SHANGHAI junio 5. (Martes). (A. P). Los japoneses informaron hoy q. habían infligido un serio quebranto a las fuerzas defensivas de China, mediante un radio contra Nanchang, una de las bases aéreas más impotantes de China.

Un comunicado japonés dice que 51 aeroplanos fueron destruídos en el aire y en tierra. Los hangares y otros edificios tanto en el moderno aeródromo como en el antiguo están en ruinas.

La noticia asegura que los aviones constituían casi toda la flota de aparatos de primera línea de las defensas aéreas chinas y que se logró la victoria con la pérdida de sólo un aparato japonés.

Dice el comunicado que la acción ocurrió ayer y que destruyeron 45 aeroplanos.

La Legión Americana en la fecha patria, reanimó a París

PARIS, julio 4. (Havas).—La Legión Americana reanimó hoy la Llama Eterna situada junto a la tumba del Soldado Desconocido, bajo el Arco del Triunfo, dando así fin con esta sencilla e impresionante ceremonia, a los actos celebrados en esta capital por el 4 de julio. Numerosas personalidades francesas y norteamericanas asistieron. Después de reunirse bajo el Arco de Triunfo, los veteranos de los Estados Unidos se dirigieron con sus camaradas franceses al Hall Pershing, sede de la Legión Americana, para una reunión íntima en la cual el ex ministro de Pensiones André Rivollet y el comandante Rogner, de la Legión Americana, exaltaron la amistad franco-americana.

FRENTES DE CASTELLON DE LA PLANA

En la zona de la costa las líneas nacionalistas continúan frente a Burriana, pero, más hacia el Oeste, después de la captura de Bechí, ha seguido la de Artana y del territorio al Sur de esta aldea, que, hoy día, constituye una amenaza para Nules por la ruta que procede de Vill avieja. Las columnas de Valiño, tras la toma de la aldea de Tales, han continuado avanzando, por lo que han rebasado a Sueras y están ya en las elevaciones de la parte norte de la Sierra de Espadán, cuyo último pu eblo es Alcudia de Veo. La forma de abanico que ha tomado en dicha zona el despligue nacionalista, pone a los soldados pisando ya las cercanías del vértice Espadán, o cota 1.401. El territorio que comprende el pre sente gráfico tiene 42 kilómetros de anocho y otros tantos de largo

Se han sucedido varios encuentros entre las bandas terroristas árabes y las tropas en diversas localidades

Según las estadísticas inglesas, el número de desocupados forzosos ha aumentado en el país, siendo actualmente de un millón 268,566 y medio millón de desocupados parcialmente

JERUSALEN Palestina, julio 4. (Havas).— Varios incidentes continuaron hoy la serie de atentados en toda Palestina. Cerca de Motsa un judío fué gravemente herido. Una banda armada atacó la estación experimental agronómica, centro oficial, destruyéndola parcialmente. En Tulkarem los terroristas lograron entrar en un puesto policíaco, llevándose varios fusiles y cierta cantidad de municiones. Se informa que durante el día de hoy han habido tres encuentros entre bandas rebeldes y destacamentos militares, en tres lugares diferentes de las montañas centrales. Los terroristas, dice la nota del Gobierno, sufrieron pérdidas de importancia.

Se ha decretado el toque de queda en Jerusalen, desde las siete de la tarde hasta las seis de la mañana. En la región de Safed se ha implantado la misma medida. En la zona que comprende las ciudades de Tel-Aviv y Jaffa la población tiene que permanecer en sus casas toda la noche y gran parte del día.

Explosión de terrible bomba en Jerusalen

JERUSALEN, julio 4. (Havas).— La agencia Reuter informa que el balance de la jornada terrorista de hoy fué de cinco muertos y 19 heridos, solamente en Jerusalen, distrito de Jaffa y ciudad hebrea de Tel-Aviv.

El más grave de los incidentes del día fué la explosión de una bomba al pasar un ómnibus por el barrio judío de Jerusalen. De los 23 pasajeros, cuatro resultaron muertos y diez heridos de mayor o menor gravedad. Más tarde otra bomba hizo explosión entre Jaffa y Tel-Aviv, matando a un árabe e hiriendo a tres de sus compañeros. En la serie de revertas tumultuarias que surgieron en las calles del mismo Tel-Aviv, un judío fué apuñalado.

La simultaneidad de la serie de atentados que ocurrieron durante el lunes, hace suponer que la mayoría de los golpes obedezcan a un plan previamente concertado.

Sale un hidroavión de Australia hacia Londres.

SYDNEY, Australia, julio 4. (Havas).—Un hidroavión australiano de la línea aérea Empire Airways despegó hoy en esta ciudad, a las diez de la mañana iniciando el primer vuelo experimental con pasaje y correo, desde Australia a Inglaterra. El aparato lleva 15 pasajeros, los tripulantes y la correspondencia. Dos de los primeros tomaron billete para la jornada completa, de Sydney a Southampton. Los demás se dirigen a las diferentes escalas.

Aumenta el número de desempleados en Inglaterra.

LONDRES, julio 4. (Havas).—El número de desempleados en Inglaterra en el mes de junio que acaba de terminar fué superior en 42 mil personas, hombres y mujeres, al total correspondiente al mes de mayo de 1938, y en medio millón al mes de junio de 1937. Según las estadísticas oficiales anunciadas hoy, el total de parados era el jueves pasado, último día de junio, de 1.268,566 el de desempleados parcialmente de 468,756 y el de hombres con trabajo intermitente, de 65,590.

Hoy sale la delegación inglesa que va a la conferencia de Evian

LONDRES, julio 4. (Havas).—Lord Winterton, canciller del ducado de Lancaster, y la delegación británica a la Conferencia Internacional de Evian, que se inaugura el miércoles para discutir los problemas de los refugiados austríacos y alemanes, saldrán de Londres hacia Ginebra, el martes por la mañana, en aeroplano. La delegación británica está formada por el mencionado Lord Winterton; Sir Michael Palairet, ex-Ministro en Viena; Sir John Schukburg, subsecretario permanente, adjunto, de las Colonias; y el capitán Cazalet, diputado conservador.

Los cambios de impresiones entre ingleses y franceses sobre los temas que serán debatidos en Evian, hacen esperar pocas diferencias de opiniones entre ambos países. Generalmente se cree que la Conferencia, cuyo carácter será muy práctico, terminará sobre el 17 del corriente julio.

Si hubiera guerra ganaría Paraguay, dice Estigarribia

El Ministro de Estado de la Argentina dice que hay esperanzas de un arreglo

BUENOS AIRES, julio 4 (Exclusivo.)—El regreso del general José Félix Estigarribia, comandante militar de las fuerzas paraguayas durante el conflicto con Bolivia, ha causado variados comentarios en esta capital.

Como los delegados de las seis naciones neutrales que tratan de solucionar una fórmula aceptable tanto a Bolivia como al Paraguay han declarado que si la proposición que hicieron hoy no es aceptable, no tendrán otro remedio que suspender las conversaciones, se creyó en algunos círculos que el regreso del general Estigarribia tendría algo que ver con los preparativos militares en el Paraguay en caso de que no se llegue a ningún acuerdo.

El general ha estado representando a su país en Washington desde hace algún tiempo y al llegar manifestó que había venido con el fin de ir a visitar a su familia antes de regresar a los Estados Unidos. Dijo que su viaje no tenía nada que ver con la posibilidad «remota» de que se rompieran nuevamente las hostilidades entre su país y Bolivia.

El general, sin embargo, declaró que si por casualidad volviera a estallar la guerra, el Paraguay triunfaría.

El doctor Enrique Finot, Jefe de la delegación boliviana, al referirse a los trabajos de los delegados neutrales, declaró que la solución que estos proponen es inaceptable a su delegación porque carecen de la autorización de su gobierno para aceptarla sin previa consulta con La Paz.

La frontera propuesta recientemente por los delegados neutrales fué aceptada por Bolivia, pero rechazada por el Paraguay. La conferencia entonces comenzó a trabajar en otra fórmula que fuera satisfactoria a ambos países.

Los delegados neutrales representan a la Argentina, Brasil, Chile Perú, Uruguay y los Estados Unidos

«Hay esperanzas de solución del problema del Chaco»—Cantillo

BUENOS AIRES, julio 4 (Havas) —El Ministro de Estado argentino señor Cantillo, declaró esta noche a los corresponsales que el problema principal de la Conferencia del Chaco, es imposible de solucionar.

—Sin embargo—declaró el canciller argentino—no perdemos la esperanza de resolver el conflicto.

Poco antes se había celebrado una sesión de la Conferencia, asistiendo los delegados de todas las naciones mediadoras, y la cual terminó sin que se diera comunicado oficial para la publicidad. Previamente el señor Cantillo conferenció con el general paraguayo José Estigarribia, quien le ofreció su colaboración, informándole al mismo tiempo que «en su opinión, todo se arreglaría, pues la paz definitiva en el Chaco no es solamente necesaria sino urgente. Todo está en que Bolivia y Paraguay armonicen sus intereses recíprocos».

Eden aboga por la colaboración entre Inglaterra y EE. UU.

El banquete anual de la Sociedad Americana, el día de la fiesta de la Patria

LONDRES, julio 4. (AP.) — La política exterior americana fué elogiada y la británica censurada esta noche por Anthony Eden en un discurso que pronunció en el banquete anual que celebró la Sociedad Americana de Londres con motivo del aniversario de la independencia.

El ex-secretario de Estado declaró que su empeño en mejorar la cooperación anglo-americana no significa que los Estados Unidos hayan de sacar las castañas del fuego».

«Los estadistas americanos han prestado un servicio valiosísimo con sus iniciativas y sus declaraciones públicas de los últimos años», dijo Eden.

«Jamás han perdido de vista el objetivo hacia el cual todas las corrientes contradictorias de la humanidad del nuevo mundo se dirigen.

«Creyendo como ambos creemos en el gobierno constitucional, en la libertad del individuo y en la tolerancia racial y religiosa, es inevitable que nuestra aspiración sea el establecimiento de un orden internacional en que las naciones, grandes y pequeñas, puedan cooperar libremente en comercio y política para el enriquecimiento de la vida internacional.»

Eden declaró que la cooperación anglo-americana no significa política ni perspectiva, idénticas, sino que los dos grandes pueblos deben trabajar por el mismo objetivo. El acercamiento de ambos a los problemas del mundo debe estar influenciado por los ideales y tradiciones de que participan en común».

La comisión de neutrales indicará las condiciones del arreglo arbitral en un plazo de cuarenta y ocho horas

En la Plaza del Congreso, en Buenos Aires, se reunieron diecisiete mil obreros católicos para oir una misa de campaña en pro de la paz del Chaco. Ataques al comunismo

BUENOS AIRES, julio 4. (AP).—Un informante neutral digno de crédito dijo hoy a la Associated Press que Bolivia y Paraguay están a punto de llegar a un acuerdo sobre el plan para decidir la solución del pleito del Chaco por medio de un arbitraje.

Se sabe que los neutrales acordaron en la sesión de hoy que el ministro de Estado argentino, señor Cantilo, indique los detalles finales en las próximas cuarenta y ocho horas y Cantilo ha aceptado.

Se sabe que la fórmula de paz consiste en el arbitraje ex aequo et bono para determinar una frontera entre la línea propuesta por el Paraguay el 26 de junio y la propuesta por la conferencia el 27 de mayo.

La conferencia original proponía que se diera un puerto en el río a Bolivia.

La proposición no determina si el arbitraje se dictará por la comisión neutral o por otro organismo.

En un centro neutral se decía hoy que la frase ex aequo et bono significa que el arreglo no será jurídico, por una organización como el Tribunal de La Haya, sino por algún árbitro que tenga en cuenta los problemas estudiados por la conferencia en estos tres años.

Exhortación pro-paz del Chaco, en una misa de campaña

BUENOS AIRES, julio 4. (Havas).—Una ceremonia emocionante, y de ejemplaridad sin igual, se celebró hoy en esta capital, con motivo de la Conferencia de Paz del Chaco. En la gran plaza del Congreso 17 mil obreros católicos escucharon la misa de campaña que se dijo frente a la fachada principal del Parlamento argentino, así como la alocución que después les dirigió Monseñor De Andrea, quien después de afirmar que el comunismo se hace con hambre, hizo saber a su auditorio que el Ministerio del Trabajo ha decidido aumentar el jornal femenino. Después, dirigiéndose igualmente a los ministros de Estado de Bolivia, Eduardo Díaz de Medina, y del Paraguay, Cecilio Báez, que también asistían al acto, el prelado, en términos conmovedores, les exhortó a que olvidasen los odios que separan a sus dos países, y hagan cuanto les sea posible para que se consume la pacificación total de América.

El canciller paraguayo Báez, visiblemente emocionado por las palabras de monseñor De Andrea, se levantó para decir que se adhería de todo corazón a los votos que allí se hacían por la paz americana, y que nada dejaría por hacer, para conseguir que se realizasen. Inmediatamente el señor Díaz de Medina secundó la actitud de su colega, adhiriéndose también a la noble y cristiana invocación del prelado.

Ataque aéreo en la zona barcelonesa

BARCELONA, julio 4. (Havas).—A las once de la noche se dió la alarma de ataque aéreo. La aviación nacional estaba volando a esa hora sobre los suburbios de Badalona y San Adrián, en los que lanzaron quince bombas, que hicieron diez muertos y diez heridos. En un segundo bombardeo las pequeñas poblaciones de Masnou y Malgrat también fueron alcanzadas por las bombas, aunque la mayoría de éstas cayeron en las playas, sin causar víctimas.

Un informe, no oficial, dice que el raid aéreo nacional contra Gava produjo 23 muertos y 40 heridos graves.

CONMEMORADO CON JUBILO EL CUATRO DE JULIO EN LA CAPITAL DE LA ARGENTINA

BUENOS AIRES, julio 4. (Havas). Presidiendo el Embajador de los Estados Unidos, Mr. Weddell, y el Ministro de Estado argentino Sr. Cantillo, se celebró esta noche un banquete, fiesta principal de la conmemoración del Cuatro de Julio. Fueron comensales los miembros del cuerpo diplomático, y numerosas autoridades. El canciller pronunció un discurso que fué muy aplaudido.

Todos los periódicos de Buenos Aires dedican artículos a la fecha nacional de los Estados Unidos.

Italia nunca irá a pedir ayuda a las grandes democracias

«Aunque el pan faltara no se humillaría jamás a tal extremo», dijo Mussolini

APRILIA, Italia, julio 4. (AP).—«Las llamadas democracias» no tienen por qué esperar a vender a Italia ningún trigo a pesar de la escasez de la cosecha de este año, declaró hoy con vehemencia el Primer Ministro Mussolini.

El Duce, dirigiéndose con voz ronca a los campesinos de esta zona triguera, declaró en medio de los aplausos de las muchedumbres:

«El pueblo italiano tendrá el pan necesario para su vida. Pero aunque faltara, Italia jamás descendería a pedir ayuda a las llamadas grandes democracias».

Terminado su breve discurso, Mussolini se desnudó medio cuerpo, se colocó unos espejuelos negros y comenzó a alimentar las máquinas trilladoras, ayudando a los campesinos.

Les aseguró que la cosecha de 1938 será «superior en calidad y ligeramente inferior en cantidad» a la de 1937.

Las cifras del gobierno hacen subir a 70,000,000 de quintales la producción, lo que representa una baja de diez millones de quintales.

Turquía y Francia han acordado hacer el boycot a cualquier nación que se permita atacar a alguna de las dos

En Inglaterra fué aprobada la concesión de un empréstito de dieciseis millones de libras esterlinas a Turquía, en su mayor parte para comprar armas, para tenerla a su lado

PARIS, julio 4. AP.—Francia y Turquía han acordado boicotear a cualquier potencia que les haga agresión, según reveló hoy el Ministerio de Estado.

Este acuerdo está contenido en el Tratado de Amistad que firmaron las dos naciones el viernes pasado.

El Tratado estará en vigor diez años. Prescribe que cada una de las partes no podrá unirse a ninguna «entente económica o política» dirigida contra la otra.

Las dos naciones también acordaron el statu quo político» del Mediterráneo oriental decidieron consultarse mutuamente en el caso de que futuros acontecimientos tendiesen a variar la situación.

Aunque no existe ninguna cláusula en el Tratado que conceda a los buques de guerra franceses o rusos el libre uso del estrecho de los Dardanelos, entrada fortificada al mar Negro, en caso de guerra, se cree que esta contingencia está cubierta por la cláusula que se refiere a la consulta mutua en el caso de que existan causas que perturben el equilibrio en el Mediterráneo.

INGLATERRA TRATA DE CONCEDER UN CREDITO IMPORTANTE

LONDRES, julio 4. AP.—La Gran Bretaña dió hoy un gran paso con el fin de asegurarse que Turquía, en una guerra futura sea aliada suya o permanezca neutral.

La Cámara de los Comunes aprobó en segunda lectura un proyecto de Ley concediendo a Turquía un crédito de 16.000,000 de libras esterlinas, del cual 6.000,000 de libras se dedicarán a la compra de armamentos.

El Gobierno negó las afirmaciones que hizo la oposición en el sentido de que los créditos que se conceden a Turquía son parte de un plan para encerrar a Alemania en un círculo», pero casi todos los oradores pusieron de relieve la estratégica importancia de Turquía en el caso de un conflicto mundial.

En un pacto firmado el 27 de mayo la Gran Bretaña y Turquía convinieron el trueque ilimitado de productos, garantizando el Gobierno inglés los pagos de los barcos de guerra y de las municiones que comprara en Inglaterra.

Recientes despachos de Ankara muestran que Turquía se propone mecanizar su ejército, realizando vastas compras de aeroplanos.

El proyecto todavía tiene que ser aprobado en tercera lectura por la Cámara y pasar a la Cámara de los Lores, antes de que sea Ley.

COMENTARIOS DE LA GUERRA

5 DE JULIO DE 1938

Han transcurrido 48 horas desde que Hendaya anunció una fulminante ofensiva en la zona de Sort a Llavorsí y en este lapso de tiempo, Salamanca no ha hecho la menor mención a este acontecimiento, que si nos atenemos a lo que anticipó el vocero de esa villa francesa, hizo del primer empellón a las milicias **gubernamentales** llegar en riga precipitada a las cercanías de Seo de Urgel.

Como el comunicado salmantino no se acordó de ese sector ni ayer ni tampoco en la nota de hoy, habrá que convenir en que fué todo efecto de otro chisme de los que ruedan por las mesas de los cafés al aire libre, de Hendaya y demás pueblos cercanos.

Salamanca, por el contrario, en su nota de hoy, cita otra serie de avances por los sectores que corren desde el sur de Teruel, más allá de Aldehuela, y por lo tanto en la raya donde se encuentran los pueblos de Cubla, Valacloche, Cascante y Camarena, los que representan los límites de la zona norte de Teruel con el territorio de Rincón de Ademuz, que perteneciendo en lo político a Valencia, se encuentra formando una «isla» entre las de Teruel y Cuenca, al oeste del Pico de Javalambre, que también es el vértice 2,020.

Por este territorio señala Salamanca avances y progresos en sus líneas. No menciona nombre ni cita elevaciones que puedan servir de norma para establecer el límite que han alcanzado las tropas de Castilla que operan a las órdenes del general Varela.

Desde Barcelona, al referirse a este sector, también hacen lo mismo que Salamanca en lo que se refiere a no citar los lugares donde han tenido que ceder terreno. Las posiciones establecidas por las milicias de Don José en estos frentes, ocupaban la Rambla Regajo de Camarena y por ello no es cierto que en estas fechas se vieran obligados a ceder el pueblo de Aldehuela debido a que ya lo tenían perdido desde hace algunas semanas.

El río Camarena corre varios kilómetros al sur de Aldehuela.

En el frente que corresponde a las tropas de enlace entre el ejército de Castilla y el de Galicia, misión que está a cargo de las columnas legionarias que manda el general García Valiño, la acometida y los progresos de estas tropas son cada vez más visibles.

En la nota oficial de Salamanca leemos que los soldados de este general han rebasado los pueblos de Tales, Suera y Alcudia de Veo; con ello esty ya prácticamente dominada la serie de elevaciones que tiene la Sierra de Espadan por la zona al norte del pico del mismo nombre que también es el vértice 1,401. Ya ha mencionado aún la aldea de Ahín, que cae al este de este pico y cuyo dominio al general Valiño le ha de ser de suma utilidad, ya que le abre los caminos que atravesando la ya mencionado Sierra de Espadán servirán para alcanzar la calzada de Teruel a Sagunto, entre Segorbe, Geldo y Soneja, por las dos carreteras que bajan a ella de la sierra.

Más al este, las tropas «marroquíes» de Don Antonio Aranda han continuado sus progresos y a la captura de Artana siguió el dominio de las elevaciones al sur de esta aldea; por lo tanto se puede ir observando el propósito de acercarse a la villa de Nules, por la parte en que hace su entrada en la cabecera de este partido judicial, la carretera que procede de Villavieja.

Dada la configuración que ha tomado el frente nacionalista en los lugares donde enlazan las columnas legionarias y gallegas, no ha de demorar mucho la noticia de que ha sido capturada la aldea de Ahín, ya que por su posición será la esquina del ángulo recto que forman los frentes de estos dos ejércitos que van apareados en su progreso.

Desde Hendaya se hacen eco de los acontecimientos que se están fraguando en el frente que corre desde la zona al sur de Teruel, hasta más abajo de Camarena y las lomas de la Clavela. Como Salamanca no da nombres, el informador se hace un lío con los lugares que existen al sur de la carretera de Teruel a Sagunto. La intención es explicar lo ocurrido aún careciendo de los detalles precisos, los que en la ampliación del comunicado de Salamanca llegan completos al referir los kilómetros alcanzados y las pérdidas que han tenido los milicianos que a Don José tienen por general.

El discurso del coronel Casado ha empezado a surtir los efectos consiguientes; tras de un discurso un revés y esto lo agrava el hecho de entregarse cuerpos enteros con sus jefes a la cabeza. ¡Oh poder del pan blanco...!

Hoy ha vuelto a ser bombardeada por la aviación nacionalista, el pueblo de Gavá. Esto lo dice el cable pero el lector debe de leer que se ha batido el aeródromo del Prat de Llobregat, porque este pueblo, al igual que sus vecinos que se mencionan con frecuencia y que llevan los nombres de Viladecans, San Baudilio de Llobregat, Prat del Llobregat, Castelldefels y Cornellá, son pueblos que se encuentran sobre las carreteras que circundan el aeródromo.

La resistencia de las milicias del «Gobierno» **legítimo** ha sido tenaz según el comunicado de Salamanca y ello ha traído otra enorme cantidad de infelices que dejaron en las breñales de las estribaciones de la Sierra de Javalambre el hilo de la existencia.

Y mientras tanto, el coronel Casado, parodiando a Juan Guanas, pronuncia discursos como cualquier oficial de opereta, de esos a los que el sable les pesa un quintal.

El Alférez de Complemento.

Llegó a Burgos, procedente de América un hermano de don José Calvo Sotelo

BURGOS, julio 4. (AP).—El señor Joaquín Calvo Sotelo, hermano del diputado y ex-ministro de la Dictadura José Calvo Sotelo vilmente asesinado por miembros de la Guardia de Asalto días antes de la revolución, ha regresado de Chile, y ha anunciado que el viernes próximo dará una conferencia en el teatro Victoria Eugenia, de San Sebastián titulada «Horario de América. Infinitud de España.»

Lo que produzca la conferencia se destina al fondo de frentes y hospitales.

Una diputación argentina está visitando el territorio nacionalista

BURGOS, julio 4. (AP).—Una diputación argentina presidida por el Reverendo Daniel Aguirre se encuentra hoy de visita en Cáceres, y mañana irá a Sevilla, desde donde partirá para Suramérica.

Ha manifestado que se encuentra altamente satisfecha del recibimiento y de las atenciones que le han dispensado en todas partes.

FALLECIO EN MADRID EL MAESTRO BARRERA, AUTOR DE VARIAS APLAUDIDAS ZARZUELAS

MADRID, julio 4 (AP).—El conocido compositor Tomás Barrera, autor de varias zarzuelas de gran éxito, falleció hoy en esta ciudad.

Era uno de los fundadores de la Sociedad de Autores Españoles.

Entró por Irún el primer contingente de turistas

BURGOS, julio 4. (AP).—El primer contingente de turistas que ha entrado en España por Irún ha visitado a San Sebastián, Durango, Bilbao y Santander.

En dos sectores los nacionalistas batallaron por la posesión de la carretera Teruel-Sagunto

ZARAGOZA, julio 4. (AP).—Las fuerzas de franco prosiguieron la ofensiva por el control de la carretera de Teruel-Sagunto en dos sectores, infligiendo grandes pérdidas al enemigo.

Las fuerzas que tomaron la iniciativa hace dos días en el sector de Puebla de Valverde han ampliado la base de la ofensiva.

En el cuartel general se anuncia que las tropas nacionalistas avanzaron ocho kilómetros ocupando muchas aldeas y una serie de posiciones importantes que formaban parte del anillo de hierro de Teruel.

El enemigo resistió fuertemente, dejando tras sí 400 cadáveres que los nacionalistas enterraron. También se apoderaron los nacionalistas de gran cantidad de material de guerra.

Toda una compañía con sus oficiales se pasó a las líneas de Franco.

Los nacionalistas también ganaron terreno en el sector de Castellón de la Plana, donde ocuparon la aldea de Artana, avanzando seis kilómetros. En ese sector se apoderaron de la aldea de Benitandua.

SUPLEMENTO DIARIO EN ROTOGRABADO

DIARIO DE LA MARINA

LA HABANA, MARTES, 5 DE JULIO DE 1938

ACTUALIDAD NACIONAL E INTERNACIONAL

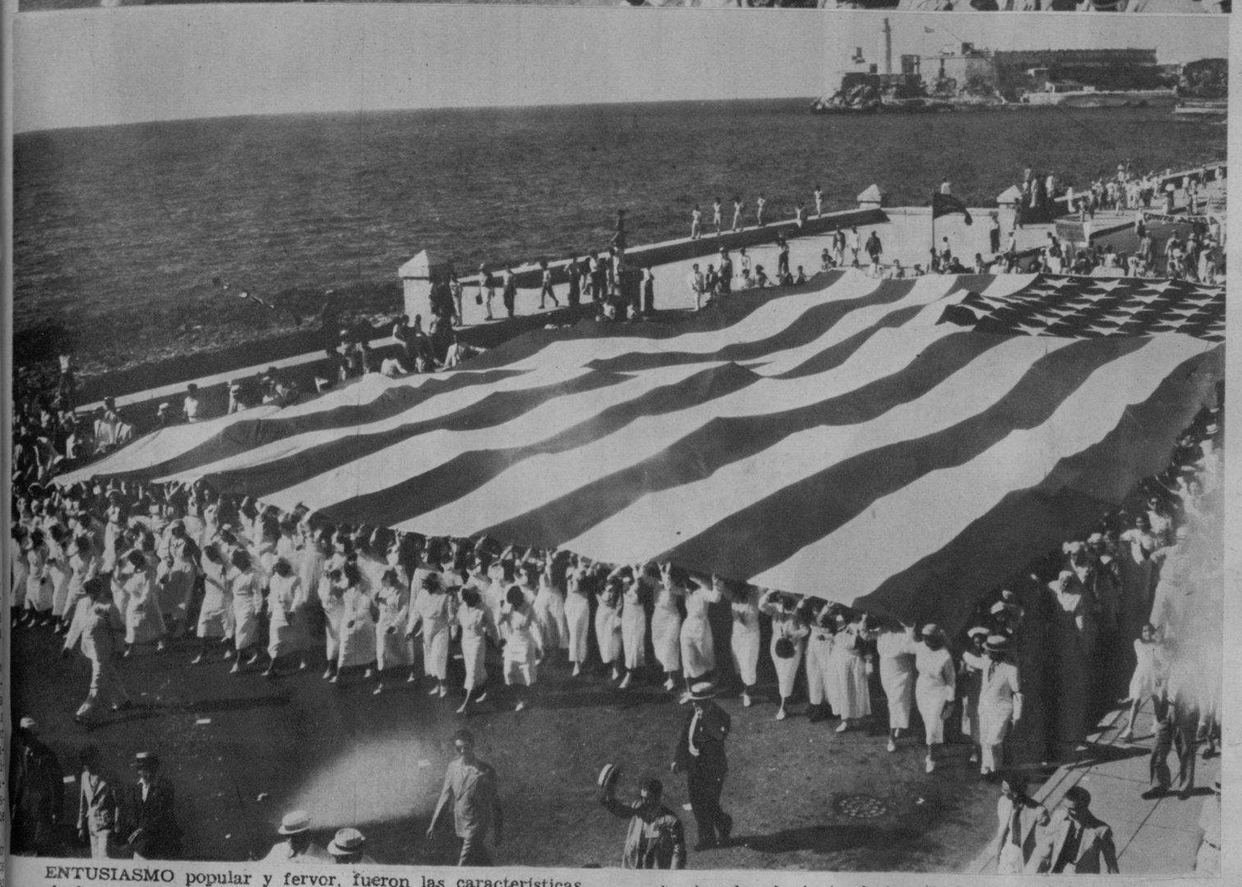

ENTUSIASMO popular y fervor, fueron las características de la manifestación de ayer en honor de los Estados Unidos. Una enorme bandera de las barras y las estrellas, desplegada al viento fraternal de Cuba, fué portada por numerosas damas y señoritas simpatizantes del gran pueblo americano. (Foto D. M.)

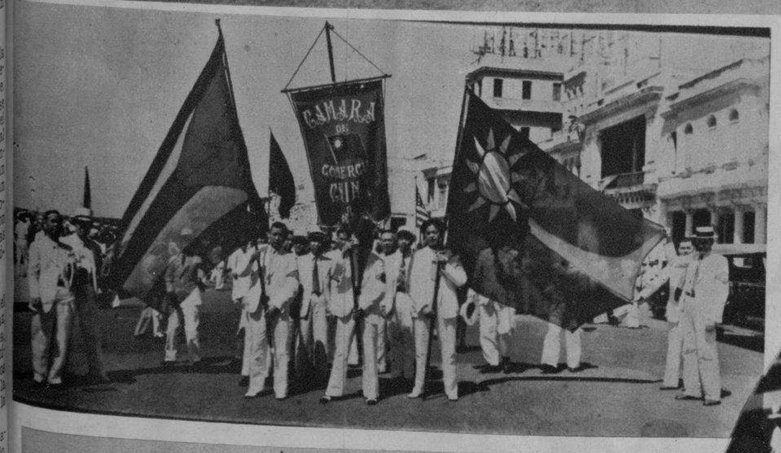

A LA CABEZA de la imponente manifestación en honor de los Estados Unidos figuró este enorme retrato del Presidente Roosevelt. Los manifestantes, cuando se dirigían al Monumento del Maine. (Foto D. M.)

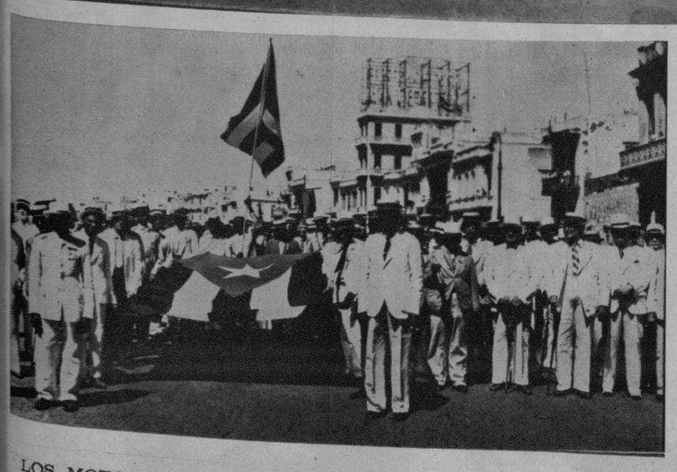

LOS MOTORISTAS y conductores de la Havana Electric; Veteranos de nuestra Independencia y una representación de la Cámara de Comercio China, sumados al acto en honor de los Estados Unidos, durante el desfile de ayer. (Fotos D. M.)

RECOGIENDO diferentes aspectos—anteanoche en el Hotel Nacional—del banquete-homenaje a los Estados Unidos y la Gran Bretaña, estas fotos nos exhiben las numerosas personalidades políticas, diplomáticas, del alto comercio y de la banca que asistieron al importante acto de confraternidad al que se han sumado las fuerzas vivas cubanas de toda la Isla. Los señores Embajador de los Estados Unidos y Ministro de la Gran Bretaña; Raúl de Cárdenas y Manuel Ortega pronunciaron sendos discursos, que fueron aplaudidos entusiastamente. En la foto restante: un detalle de la presidencia, donde se distinguen el doctor Remos, el alcalde de la Habana, el gobernador, el Presidente del Supremo, el coronel Velasco, y otros. (Fotos D. M.)

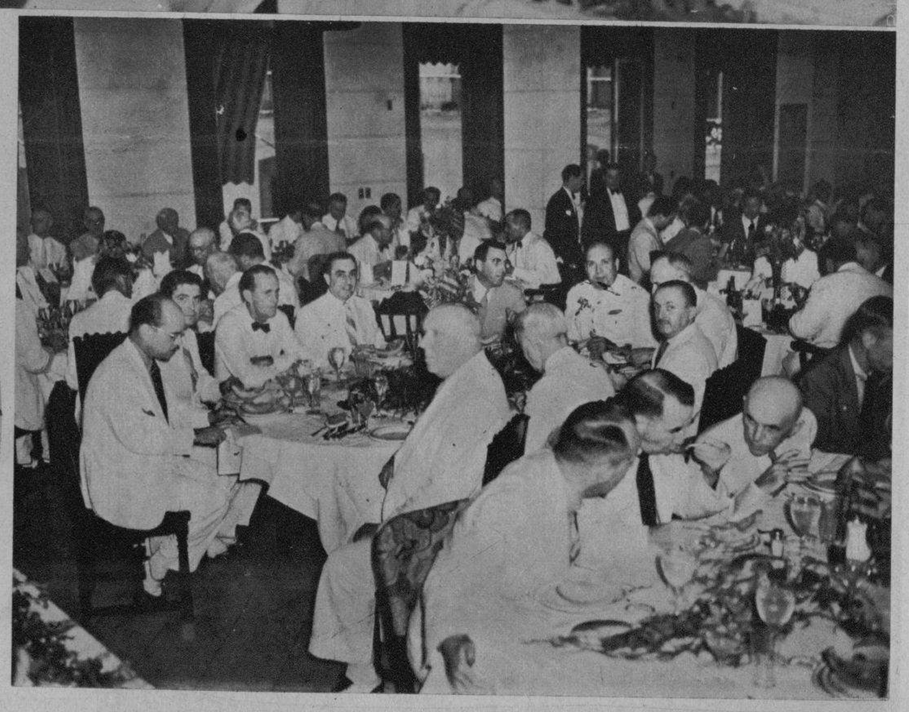

EL 4 DE JULIO en el Club Americano. Por su parte, este importante centro norteamericano en la Habana, ofreció ayer a Su Excelencia el Embajador Mr. Wright un banquete mediante el cual los distinguidos elementos de la colonia festejaron el día de la Independencia. Un detalle de la mesa presidencial y un aspecto general completan los momentos más destacados del acto. (Fotos D. M.)

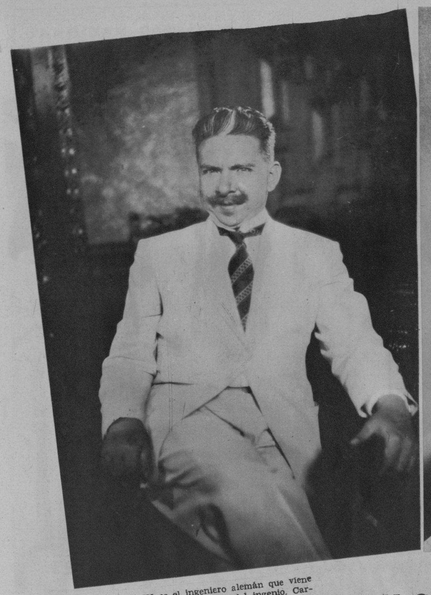

OTTO VON HANSEN es el ingeniero alemán que viene a Cuba a instalar los nuevos equipos del Ingenio. Carlos Orellana—el Tío Lamparita—logra en «Sucedió en la Habana» otra de sus estupendas caracterizaciones.

LUANA DE ALCAÑIZ

JUAN TORENA

SUCEDIO EN LA HABANA

CINE

JUAN TORENA y LUANA DE ALCAÑIZ

MARIA DE LOS ANGELES SANTANA

RITA MONTANER

Por JUAN F. MORAN

HE tenido la oportunidad de ver una prueba de la película «Sucedió en la Habana», que se estrenará próximamente en nuestra capital, y puedo decir sobre esta primera producción cubana, que está hecha de acuerdo con la técnica moderna y representa un verdadero esfuerzo de la industria cinematográfica nacional iniciada hoy, pero llamada, sin disputa, a ser un verdadero emporio de riqueza y de arte.

Desde el punto de vista técnico «Sucedió en la Habana» es un acierto positivo. Las escenas vernáculas están hábilmente logradas y la música de ayer se mezcla con la música de hoy en un admirable «ensemble» hecho con habilidad extraordinaria por los Directores líricos de esa gran película llamada a constituir el éxito de público y de crítica más grande de estos últimos tiempos.

«Sucedió en la Habana», es un film cubanísimo, muy nuestro, y tanto su Director, el señor Ramón Peón, como los artistas que intégran el reparto han laborado con un alto sentido humano y un decidido entusiasmo.

Las líneas armónicas de esta gran película nacional están perfectamente acusadas a través del desarrollo de su argumento interesantísimo, pues de manera fácil y comprensiva se mezcla el minuto clásico «del lejano ayer» con el momento febril del presente.

«Películas Cubanas, S. A.», se anota el primer triunfo en nuestra cinematografía, cuya victoria no puede ser más elocuente; y todo esto se debe, principalmente al esfuerzo y a la perseverancia de un grupo de cubanos capaces de llevar a cabo los más altos empeños por estar animados de un sano y verdadero patriotismo, ya que coadyuvando al progreso de una industria artística nacional ponen de manifiesto, como reza en sus avances de «Sucedió en la Habana» que nuestro vino es agrio, pero es nuestro vino y ya no es tan agrio nuestro vino.

Para el espectador curioso y amante de recibir bellas emociones, «Sucedió en la Habana», es una película rica en momentos felices e inspirados. Toda ella está bordada sobre el telar de las más amplias perspectivas criollas, y sus personajes son tan humanos, tan reales, tan elocuentes, que se nos antoja estar en presencia de la vida misma y no de la ficción cinematográfica.

No quiero hacer una crítica de «Sucedió en la Habana», pero sí deseo apuntar que todo el film no es otra cosa que una sucesión de estampas de colores vivos que captan y recogen los acentos de nuestro pueblo y reflejan sus costumbres, mientras se va tejiendo, casi insensiblemente un romance amoroso al ritmico compás de nuestras más bellas y vibrantes melodías.

«Sucedió en la Habana» es el inicio de una serie de películas que se propone realizar ininterrumpidamente esa nueva y vigorosa firma productora que se llama «Películas Cubanas, S. A.»

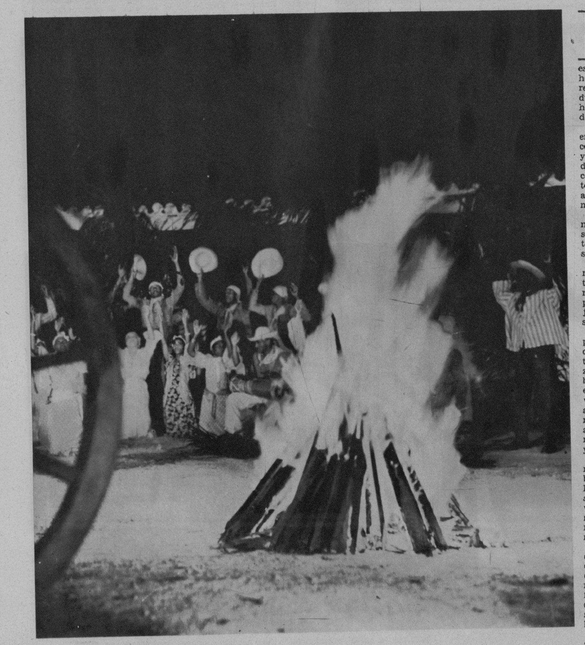

UNA DE LAS escenas de más colorido de «Sucedió en la Habana».

MUSICA vernácula contemporánea, con nuestras composiciones clásicas entrelazadas en un asunto hondamente sugestivo.

BAILE y gracia criolla, en el que Rita Montaner, Piñero y Garrido son el centro de atracción escénica.

JEAN PARKER, preciosa actriz del cine que forma parte de las estrellas de la Columbia que más simpatías obtienen hoy del público, presenta un gran vestido propio para comida donde lucen los flecos en primer término.

SHORTS en todas formas materiales y colores se presentan para la temporada de verano siendo la pieza especial que más se presta para los sports de verano. Rita Hayworth, artista de la Columbia, nos presenta este modelo en azul y blanco.

mo das

por M. R. de Fontanills

HABITACION de dormir propia para un estudio de joven soltero, donde se advierte la línea moderna creada por Montagnac en un ambiente cómodo y elegante. Hemos visto esta pieza reproducida fielmente por «LA MODA», la gran mueblería de Galiano y Neptuno.

TRAJE de francia blanco a rayas azules con la blusa color naranja y el echarpe y cinturón violeta. Creación elegantísima para la playa, de Madeleine de Rouche.

EL MODELO que presentamos lo denominan Eneley Soeurs, su creador, Monjardin, por el adorno que lleva de flores multicolores con un lazo de cinta azul rey.

LOS CONTRASTES destacados de blusas y faldas en distintos colores favorecen mucho la moda actual, siendo el blanco y negro los tonos preferidos, como lo muestra la graciosa Florence George, artista de la Paramount.

TRAJE de noche de tal negro con bordados blancos de angora que hace un efecto precioso, sobre un fondo de tafetán negro. Una gran camelia blanca cubre parte de la cabeza, modelo de Phylles Martin.

MAGGY Rouff nos envía este modelo de tarde que ha confeccionado en jersey azul que lleva, como detalle importante broche de diamantes en el cuello.

GRUPO de tres modelos propios para comida o fiestas por la noche. Uno es de jersey negro con adornos de cintas cereza, el del centro es de chiffon negro sobre un fondo de crepé rosa y el otro es de satín negro también, creaciones todas de Francevrament.

M.E.C.D. 2016

Dolor de Cintura, Males de los Riñones y la Vejiga

Ponga fín a las levantadas de noche y siéntase más joven

Aquí tiene usted una manera eficaz e inofensiva de lavar los riñones de desperdicios nocivos y librarse de la irritación de la vejiga que suele dar lugar a una eliminación escasa y ardorosa.

Pida en su farmacia un frasco de 40 centavos de Cápsulas MEDALLA DE ORO de Aceite de Haarlem, excelente, seguro e inofensivo diurético y estimulante para la debilidad de los riñones y la irritación de la vejiga.

Además del tener que levantarse de noche, otros de los síntomas de trastornos de los riñones y de la vejiga son los dolores de cintura — el abotagamiento de los ojos — las manos sudorosas — los calambres en las piernas.

Pero insista en que le den las Cápsulas MEDALLA DE ORO, el remedio legítimo para los riñones debilitados el original Aceite de Haarlem, de Haarlem, Holanda.

DOS ASPECTOS de la ceremonia mediante la cual quedaron unidos por el lazo matrimonial la encantadora señorita Elena Bru y Barreto — delicada y elegante—, con el joven Francisco Ferrán y Rivero, culto e inteligente. En una de ellas se ve a los felices novios durante la ceremonia religiosa, celebrada en la Catedral anteayer, y en la otra: cuando desfilaban, después de la ceremonia, entre los distinguidos asistentes. (Foto D. M.)

El baño diario No evita el olor De la Transpiración

El baño cotidiano puede quitar el olor de la transpiración por una hora escasa. Después, cuando uno transpira, el olor persiste tan ofensivo como antes. Esto acontece tanto a mujeres como a hombres.

Para evitar el olor de la transpiración, use la nueva Crema Odorono, que no contiene grasa. No reprime la transpiración; pero evita su olor desagradable, evitando así ofender a los demás.

Precios: 40 y 75 cts.

Crema Desodorante ODO·RO·NO

LOS CABALLEROS de Colón, cuando presentaban armas ante los prelados, durante la imponente y sugestiva ceremonia. (F. D. M.)

LA LECTURA de las bulas pontificias, fué revestida de toda la solemnidad que el caso reclama. Monseñor el Obispo de Matanzas, escuchando dicha lectura. (F. D. M.)

MONSEÑOR MARTIN Villaverde entre sus diáconos, los obispos de Camagüey y Cienfuegos, dando la bendición a sus feligreses. (Foto D. M.)

DOS DETALLES elocuentes de la consagración de Monseñor Martín, anteayer en la ciudad de Matanzas: Masas de fieles, que recibieron la primera bendición del prelado, y un aspecto general del almuerzo, servido en el Liceo matancero, al que asistieron más de 200 comensales. (Fotos D. M.)

ARRIBA: El momento imponente de la consagración de Monseñor Martín, acto celebrado con inusitado esplendor católico anteayer, en la ciudad de Matanzas. Obsérvese al nuevo prelado apurando el cáliz. ABAJO: Un aspecto de la presidencia del banquete ofrecido en el Liceo matancero por los padrinos de consagración de Mons. Martín. (F. D. M.)