1A SECCION 1

SERVICIO DE ASSOCIATED PRESS. Esta queda autorizada para usar nuestro servicio y noticias de información.

Servicio exclusivo de la agencia «Havas» y del «Herald Tribune», de New York.

DIARIO DE LA MARINA

El DIARIO DE LA MARINA es el periódico más antiguo de Cuba. Fué fundado en el año mil ochocientos treinta y dos.

Servicios especiales de España. Hilo directo con New York y recepción directa por radio de otros servicios.

1A SECCION 1

AÑO CVI.—NUM. 78 | ACOGIDO A LA FRANQUICIA POSTAL | LA HABANA, VIERNES, 1 DE ABRIL DE 1938.—SANTOS VENANCIO Y TEODORA | TIEMPO PARA HOY: BUENO | PRECIO: 5 CENTAVOS

ALARMA EN FRANCIA POR LA INVASION DE MILLARES DE MILICIANOS MARXISTAS QUE DESERTAN CERCA DE LA FRONTERA

(COLUMNA SIETE)

"Hasta ahora nada se había hecho, pese a los programas y lemas de los Partidos"-Batista

IMPRESIONES

Parodiando al Juvenal madrileño que hace un siglo se preguntaba si en su tierra no se escribía porque no había quien leyese o no había quien leyese porque no se escribía, nosotros quisiéramos plantearnos esta cuestión: ¿Es en Cuba izquierdista la mayor parte de las gentes porque es antigubernamental o es más bien antigubernamental porque se siente izquierdista?

La cuestión, como verán después, puede reputarse de cualquier cosa menos de baladí, porque esclarecida ella, el Gobierno sabrá mejor a qué atenerse, y los gobernados también.

Analicemos. Para que las gentes se sientan antigubernamentales por izquierdistas, habría primero que dejar demostrado que el régimen político actual es derechista, demostración más difícil que obligar a ciertos intelectuales a que usen el intelecto.

El derechismo del régimen sólo ha estribado en el restablecimiento del orden, el orden en el sentido de impedir que todo el mundo considerase el desorden patrimonio suyo. Pero esa función felizmente lograda es inherente a todos los regímenes, desde el de los Habsburgos hasta el de Lázaro Cárdenas, pasando por el de Negrín, que si lo ha conseguido a medias no es porque le desagradase imponer el orden en toda su plenitud.

Y ahora nos preguntamos: Si en mantener el orden no hay derechismo, ¿en qué consiste el derechismo de los que mantienen el orden? ¿Qué leyes de carácter izquierdista, brotadas en la floración revolucionaria del 33, se han derogado posteriormente? ¿Cuántas, en cambio, no acentuaron su virulencia al ser puestas en práctica? Las legislaciones elaboradas sobre cuestiones económicas y sociales ¿no acusan un fuerte sabor izquierdista? El propio Plan Trienal, ¿no fué reclamado como suyo por los elementos más conspicuos de la Revolución? Y si damos de lado a leyes y reformas de ese carácter y nos fijamos sólo en el aspecto político del problema que nos ocupa, ¿cuándo en Cuba se gozó o padeció de una mayor libertad de pensamiento y de palabra que en los tiempos presentes?

Todo el mundo es libre, hoy, para exhibir lo que lleva dentro, y si la exhibición es deplorable, culpa no es de la letra de imprenta ni de la radio, ni tampoco. ¡qué caramba!, del régimen. La libertad, pues, o el libertinaje es absoluto, y salvo el sacrosanto derecho a poner bombas y a escopetear al prójimo, al cubano nada le está hoy prohibido; nada, ni siquiera hacer sus incursiones a fondo en el Código Penal si tiene la paciencia y resignación necesarias para pasarse unos meses a la sombra, de donde lo tornará a la luz bienhechora de la legalidad la consiguiente futura amnistía.

¿Dónde está, pues, el derechismo del régimen? Si en lo social, en lo político y en lo económico el régimen se distingue por su blandura y por su desmedido afán reformador; si al Capital se le mantiene en una constante zozobra, si el inversionista vive perfectamente asustado, si el concepto de la propiedad ha sufrido una variación notable; si, en otros sentidos, las leyes civiles llevan la velocidad y el rumbo de las de los países en trance de disolución y no se pone obstáculos a la prédica de las doctrinas más delirantemente audaces, ¿en qué consiste el derechismo, el conservatismo del régimen?

Rechazada, pues, la tesis de que el régimen es reaccionario, pues no lo es ni en el fondo ni en la forma, hay que convenir en que la mayoría de la gente no puede ser izquierdista en Cuba por llevarle la contraria a los hombres de la presente situación. Al menos, no hay lógica en suponerlo así.

Pero lo cierto es que la mayoría de la gente es o se dice izquierdista. Y no es menos cierto que es más raro dar con un izquierdista amigo del régimen que dar con un hombre del régimen que no se las dé de izquierdista.

La razón de este misterio quizás se encuentre en la idiosincrasia del cubano, parecida a la del lego famoso, que se sentía enemigo del prior «cualquiera que éste fuera».

El cubano es tan antigubernamental como gobernable. Es conducible pero no persuadible; se le vence con trabajo, pero una vez que lo vence —digámoslo con palabras de Unamuno—, el vencedor no lo convence.

De ahí que el izquierdismo del criollo sea una cosa accidental, no así su antigubernamentalismo u oposicionismo que es permanente, y sobre el cual desemboca y se diluye aquél como las aguas de un albañal recién construído en el cauce inmenso de un río caudaloso y milenario.

Pero ¿esta condición es exclusiva del cubano? Creemos que no, y nos inclinamos a suponerla más bien como característica racial.

Los cubanos y nuestros hermanos de raza nos sentimos inclinados a respaldar a un Gobierno sólo a título de excepción, por pocos meses; esos meses que siguen a un período de no-gobierno en que la coacción de todos contra uno, (anarquía), hace añorar y hasta desear la coacción de uno contra todos, (dictadura).

Fuera de ese fugaz período, los cubanos se sienten tan gustosos hablando mal de los que los gobiernan como éstos procurando que aquéllos no pierdan el gusto.

De todo lo cual colegimos que cuando en los días presentes a un ciudadano se le toma el pulso y se le aplica el termómetro y éste acusa calentura izquierdista, no hay que precipitar el diagnóstico aventurando la hipótesis de que padece hidrofobia derechista, pues lo más seguro es que esté atacado de una enfermedad que pudiera llamarse fiebre antiamarilla criolla.

No se requiere ser un psicólogo de primer orden ni siquiera mediano pensador u observador profundo para comprender que la casi totalidad de los tiros oratorios disparados desde aquí contra los militares españoles constituyen ataques por elevación contra otros militares a los que no se estima prudente herirlos a boca de jarro.

Pero este tema, que no deja de ser interesante, merece que se trate con cierta prolijidad, por lo que lo continuaremos mañana u otro día.

HONRADEZ, PAZ Y TRABAJO; CAMINOS Y ESCUELAS, NO PASARON DE SER FRASES

«Nosotros en cambio—agrega el Jefe del Ejército—hemos dado escuelas, tierras, casas de socorros, médicos, veterinarios, dispensarios, etc., etc., y no vamos a Europa a gastar fortunas»

EXPONE SU OPINION TAMBIEN SOBRE LA FORMA EN QUE SE APLICA LA LEY DE COORDINACION AZUCARERA

El coronel Fulgencio Batista, jefe del Ejército Constitucional, estuvo ayer en Palacio.

Llegó a las cinco de la tarde acompañado de su ayudante el capitán Cernada.

Una hora y treinta minutos permaneció en la mansión palatina.

Cuando se disponía a tomar su automóvil, los reporters le saludaron.

El coronel se detuvo un instante frente a los periodistas y junto a su ayudante y al capitán Estévez Maymir, jefe de la Casa Militar del señor Presidente, que le escoltó hasta tomar el carruaje.

Estrechando la mano de los reporters, el coronel Batista dijo:

«A mi regreso de la provincia de Pinar del Río he acudido a visitar al señor Presidente de la República para interesarme por su salud. Encuentro que está muy restablecido. Aprovechando mi estancia tuve el gusto de informarle con toda la amplitud posible sobre mi excursión a tierras de Occidente».

Añadió:

«Este recorrido me sirvió para ponerme en contacto con los campesinos de aquella región. Quedé maravillado de las insuperables bellezas que atesora la campiña occidental. Para la mayoría de las gentes de Cuba, esas maravillas resultan inaccesibles, pero cuando se realice la red de caminos y carreteras en esos lugares, entonces podremos extender hasta allí el turismo, tanto nacional como extranjero. La afluencia de curiosos admiradores constituirá una enorme, inagotable fuente de riqueza para la región».

«Dentro de dos meses se pondrá en práctica el plan en estudio sobre construcción de caminos y carreteras que enlazarán extensas zonas productoras que intensificarán la explotación de estas magníficas tierras».

«Y si digo caminos, es atendiendo a que en muchos lugares bastan éstos para conectar con los pueblos y la vía Central».

«Se da el caso de que muchos vecinos se contentan con un estrecho sendero por donde llevar su cabalgadura cargada de productos. Esos vecinos me hicieron tan humilde y sencilla petición seguros de que un sendero les es suficiente para convertir en dinero sus cosechas».

La crisis en el Gabinete

Uno de los periodistas interroga al jefe del Ejército respecto de la crisis parcial del Gabinete planteada por virtud de la renuncia del general Montalvo a la cartera de Defensa.

El coronel Batista responde:

«El Gobierno no podía mostrarse egoísta reteniendo en el Gabinete al general Montalvo, después que éste manifestó su deseo de retirarse del mismo».

«Sobre este punto hablé con el señor Presidente de la República. La renuncia le ha sido aceptada. Ahora bien, la determinación del general Montalvo en alejarse del Consejo, no obedece a desavenencias o discrepancias o pugnas con el Gobierno, como se ha querido hacer ver. Sus relaciones amistosas con el Gobierno y conmigo son las mismas; esto es: cordiales, afectuosas y constantes. Al Gobierno no le ha quedado otro remedio que acceder a la petición del general Montalvo. El general Montalvo se propone prestarle mayor atención a sus intereses particulares, que había subordinado a los de la Administración. El anhela volver a ellos y sería egoísta obligarle a nuevos sacrificios. El tiene sus razones para dimitir y el Gobierno así lo ha comprendido».

Protesta injustificada

Cambiando de tema, el coronel Batista dijo:

«Por estos días se han venido haciendo especulaciones a propósito de la ley de coordinación azucarera, en las que aparecen protestando contra dicha medida algunos pequeños colonos. La especulación es muy propia de las mentes y en particular de la mente criolla».

«Se ha asegurado que la ley de coordinación no es todo lo satisfactoria que se ofreciera. Sin embargo, yo he recibido numerosas comisiones de pequeños colonos y comunicaciones de la Asociación de Colonos que me prueban todo lo contrario».

«Cuando se confeccionó la ley de coordinación se tomaron como base los cuadros estadísticos de la Secretaría de Agricultura y del Instituto Nacional de Estabilización del Azúcar que indicaban la cantidad de pequeños colonos que no resultaban beneficiados por el sistema que se verificaba antiguamente en el reparto de las cuotas. Al redactarse la ley esos pequeños colonos que producían treinta mil o menos arrobas de caña fueron inscriptos e incluídos en los beneficios de la ley. Al ponerse en vigor, ante las ventajas positivas que de la misma se derivan, las grandes fincas azucareras, que siempre molieron cañas por administración, subdividieron las tierras con el fin de aumentar el número de pequeños colonos. Ahora aparece multiplicada la cantidad de pequeños colonos independientes. He aquí el eterno problema del batey. La subdivisión será tenida en cuenta para el futuro, ya que el Gobierno ve con buenos ojos la distribución de la riqueza entre los humildes cultivadores de la caña».

«Si tal división se hubiese hecho antes de confeccionarse la ley, el Gobierno hubiera tenido en cuenta, a los efectos de los beneficios correspondientes, a los nuevos pequeños colonos independientes, impedidos, ahora, por la falta de cuota, de ser incluídos entre los beneficiados».

«Esa es la verdad. Como también que la ley de coordinación se está cumpliendo rigurosamente».

«Alrededor de esta cuestión matemáticamente clara y precisa, se hacen especulaciones de todo género, las que calorizan los intereses de la oposición. Es natural que a ésta le conviene mantener una campaña de tal índole, porque así produce el descontento y el disgusto entre las clases, que es lo que precisamente desean fomentar los oposicionistas. Lógico es que la oposición no puede mantener los mismos puntos de vista que el Gobierno. La oposición se halla en el caso de ofrecer lo imposible, de construir imaginariamente edificios gigantescos y jamás ideados, puesto que no tiene responsabilidad en ello. Mientras que el Gobierno está obligado a edificar sobre bases sólidas y hechos palpables y prácticos. Nosotros, en la oposición, sabríamos decir que el plan constructivo que está en práctica no es satisfactorio».

«Aquí nunca se había hecho nada, a pesar de los programas expuestos y prometidos por otros gobiernos, de agua, caminos y escuelas y honradez, paz y trabajo. Lemas que no fueron más que palabras. Nosotros le damos al campesino tierras, escuelas, casas de socorro para su asistencia, médicos, veterinarios, dentistas, agricultores, higienistas y no vamos a Europa a gastar fortunas».

«Ahora podemos afirmar que la obra constructiva de la nación está en marcha. Por suerte, nos quedan más de diez años mozos, llenos de vigor y energías, de sinceros anhelos de trabajo para continuar laborando por Cuba cada vez con mayor entusiasmo y fe en los destinos de la Patria».

Iniciativas inmediatas

Los reporters interrogaron al coronel Batista respecto de cuáles de los puntos del Plan Trienal serán las nuevas y más próximas iniciativas.

Respondió:

—Los acueductos en general.

—¿Cree usted, Coronel, que será edificada en breve la casa para el Instituto de Santiago de Cuba?

—Es cosa resuelta ya.

Y el coronel Batista, estrechando la mano de los reporters se despidió.

Washington avisa que aumentará el tonelaje marítimo

Informa a las naciones que va a construir barcos de más de las 35,000 toneladas que se fijaron

RESPONDE ASI AL JAPON

WASHINGTON, marzo 31. (AP) —La competencia internacional para las construcciones de buques de guerra comenzó hoy cuando los Estados Unidos descartaron la cláusula de un tratado que limitaba la construcción de los buques capitales a 35,000 toneladas.

El Secretario Hull envió notas a las Embajadas inglesa y francesa y a la legación canadiense, dándoles cuenta de las intenciones de Uncle Sam. Al propio tiempo viene camino de Washington, una nota de la Gran Bretaña anunciando una intención análoga por el gobierno de Londres.

Francia ha tomado otro rumbo que consiste en no construir superacorazados a menos de que otras potencias (Alemania e Italia, por ejemplo) lo hagan.

Los textos de las notas no se publicarán hasta el sábado.

Se dice en los centros bien enterados que una potencia no signataria del tratado naval de Londres (el Japón) está construyendo, según se cree super-dreadnaughts y se ha negado a desmentirlo. Por tanto el gobierno de los Estados Unidos invoca la cláusula escalator del tratado naval de Londres, permitiendo a las signatarias que excedan las limitaciones.

Dan el nombre de José Antonio Primo de Rivera a una calle de Palma de Mallorca

PALMA DE MALLORCA, marzo 31. (Havas).—Se ha inaugurado la lápida que da el nombre de José Antonio Primo de Rivera, a una de las principales calles de esta ciudad.

Donativo de material médico a los Nacionalistas

BURGOS, marzo 31. (Havas).—Un grupo de holandeses simpatizadores de los nacionalistas ha hecho entrega de una ambulancia de campaña completa, para los ejércitos de Franco.

Actos en memoria del aviador Haya

BURGOS, marzo 31. (Havas).—La Falange Tradicionalista Española ha organizado en todas las ciudades capitales de la nación actos en memoria del heróico aviador, Haya, que se efectuarán el día 20 de abril.

PROPONEN A LA CAMARA UN VOTO DE CENSURA PARA LA POLITICA DE CHAMBERLAIN

LONDRES, marzo 31. (AP).—El partido Liberal presentó esta noche en la Cámara de los Comunes una moción en que se pide un voto de censura contra la política de «realidades» inaugurada por el primer ministro Neville Chamberlain en relación con las dictaduras europeas.

La moción quedó sobre la mesa hasta el lunes, en que se debatirá otra moción de censura presentada por el partido Laborista.

La proyectada censura declara que la política de Chamberlain es un peligro para la seguridad del Imperio y para la paz del mundo», y recomienda que se convoque inmediatamente a la asamblea de la Liga de las Naciones.

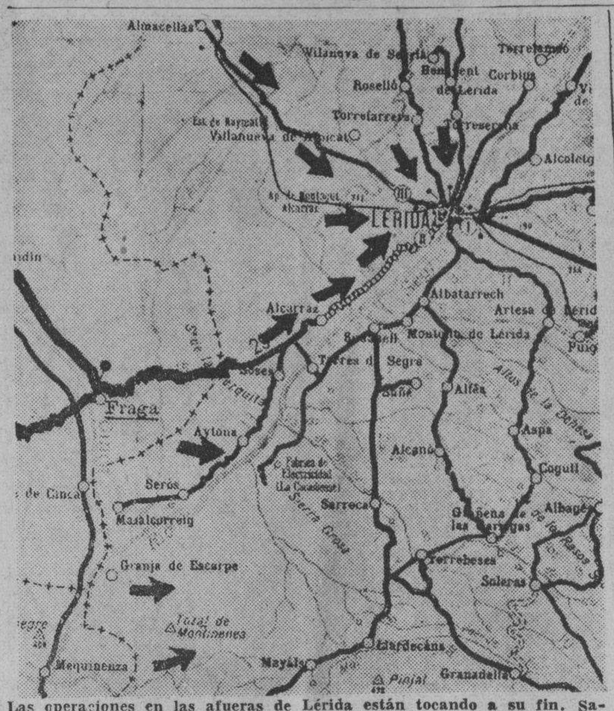

Las operaciones en las afueras de Lérida están tocando a su fin. Salamanca, en su comunicado, informa que las líneas nacionales están a kilómetro y medio de la plaza. Las defensas naturales que le quedaban a la capital provincial, después de perder en Fraga el paso sobre el río Cinca, eran los canales que cruzan de Norte a Sur la zona Oeste de la población. La presencia de los nacionalistas a tan corta distancia indica que todos estos obstáculos han sido ya salvados por parte de las tropas de España. Las flechas indican la posición de los que sitian a la capital de la primera provincia catalana que cambiará de bandera.

Mientras Lérida está a punto de ser ocupada, otras fuerzas nacionalistas siguen acercándose al Mediterráneo

Varias líneas de trincheras han sido ocupadas. Realiza nuevos avances el Ejército franquista en Tarragona. Un ataque en Madrid, para tratar de aliviar la gran presión

«EL CAMPESINO» Y LISTER LLEGAN CON 40 TANQUES

BURGOS, marzo 31. (Havas)—Los nacionalistas hallaron hoy la primera zona de resistencia importante de los rojos en el frente oriental del Ebro, conquistando todo un campo atrincherado. Merced a esto, pudieron entrar en la provincia de Tarragona, adueñándose de Fornoles, Torre del Conde y Calaceite.

Hicieron prisionero un batallón internacional compuesto de ingleses y mandado por un oficial de esa misma nacionalidad. Se apoderaron también de considerable cantidad de material de guerra.

Importantes avances de los nacionalistas en Tarragona.

(Por Jean d-Hospital)

ZARAGOZA, marzo 31. (Havas).—El ejército de Yagüe sostuvo todo el día de hoy violentos combates con las fuerzas rojas frente a la plaza de Lérida, más ni una ni la otra fuerza llevó su acción a fondo. Lérida ha sido ligeramente superada en el avance por la porción nordeste de la ciudad.

El generalísimo Franco realizó por la tarde un viaje de inspección a la región.

Sin embargo, el interés de la acción se ha trasladado de la región de Lérida a la de Tarragona.

En el sector de Caspe a Alcañiz, los nacionalistas efectuaron hoy un nuevo movimiento de avance que los ha colocado, al ala izquierda, ante Gandesa, a una distancia de 16 kilómetros, mientras que el ala derecha se ha situado a siete kilómetros de Valderrobres. Entrambas alas se encuentran así a 35 kilómetros de Tortosa, es decir, del Mediterráneo.

Lister y El Campesino en Lérida con 40 tanques

ZARAGOZA, marzo 31. (Havas).—Se ha sabido con cierta sorpresa que las fuerzas nacionalistas que se han colocado frente a Lérida, luchaban con tropas rojas pertenecientes a las brigadas de Lister y El Campesino. Los rojos pusieron en acción 40 tanques, en la zona de Lérida.

Bombardeos de los nacionalistas en Cataluña

BARCELONA, marzo 31. (Havas)—La aviación nacionalista continúa bombardeando intensamente las poblaciones de la costa levantina.

A las 5:40 a. m. cinco aparatos se presentaron sobre Sagunto, ocasionando un muerto y un herido; a las 7:45 a. m., otro aparato bombardeó a Burriana, lanzando ocho bombas que cayeron en el mar; a las 8:20, tres aparatos más bombardearon a Mataró, arrojando 25 bombas. En esta última población, que fué la que más graves daños sufriese, hubo 4 muertos y 18 heridos. Resultaron destruídas seis casas. También fué bombardeado San Ginés de Villasar.

En Barcelona, se dió la alarma, sin que se registrase ninguna otra novedad.

Inician los rojos una ofensiva en Guadalajara para aliviar la presión de los nacionalistas contra Cataluña

MADRID, mrzo 31. (AP)—Oficialmente se anuncia que el gobierno soviético de Barcelona ha iniciado una ofensiva en el Norte de Guadalajara, a unas 40 millas al Nordeste de esta capital.

Desde hace más de una semana se venía rumorando que las intenciones del gobierno eran comenzar una ofensiva [illegible] de alivio a Cataluña y [illegible] la presión que están realizando los ejércitos nacionalistas.

Las noticias que llegan a esta capital dan cuenta de que la artillería ha estado funcionando intensamente en Guadalajara, al medio día de hoy, interrumpiendo un silencio de varios meses.

El gobierno dice que se lucha desesperadamente por la posesión de Lérida

BARCELONA, marzo 31. (AP).—El Ministerio de la Guerra informó esta noche que se continúa luchando desesperadamente por la posesión de la capital provincial catalana de Lérida, agregando que las tropas nacionalistas se han apoderado del pueblo de Gaus.

El ruido de las explosiones de la artillería y de los motores de la aviación es ensordecedor. Las tropas del gobierno están construyendo trincheras a toda prisa.

NOTABLE BAJA EN EL COMERCIO DE E. U. CON MEXICO

Aunque persiste el apoyo a la actitud de Cárdenas, modérase el entusiasmo del nacionalismo

HAY ESCASAS OPERACIONES

SAN ANTONIO, Texas, marzo 31. (AP).—Desde la publicación del decreto de expropiación de la industria petrolera en México y la decisión de los Estados Unidos de reducir el precio de la plata, se ha registrado una gran baja en el comercio entre este país y México, por el puerto de Laredo.

Las estadísticas publicadas hoy por Harry P. Hornby, administrador de aduanas del distrito, demuestran que en la semana que terminó el sábado, las exportaciones a México vía Laredo, tuvieron un valor de $418,345 contra $808,128 la semana anterior.

Las importaciones de la semana pasada fueron de $179,977 contra $413,550 la anterior.

Se ha moderado algo el nacionalismo pero sigue contando el Presidente Cárdenas con apoyo para su programa

CIUDAD MEXICO, marzo 31. (A. P).—El intenso nacionalismo que se había manifestado en el país a raíz del decreto de expropiación de la industria petrolera ha moderado mucho ante la realidad de las dificultades económicas porque atraviesa el país como consecuencia de esa medida.

No existe indicación alguna, sin embargo, de que se haya abandonado el apoyo a la política del gobierno de Lázaro Cárdenas «de México para los mexicanos».

A pesar de las penalidades económicas precipitadas por la expropiación, existe la creencia que se encontrará el medio de pagar a las diecisiete compañías americanas e inglesas.

En las transacciones extraoficiales el peso cerró de 4.50 a 4.70 por dólar con ligera mejoría sobre el cierre de ayer.

Un grupo de senadores ha diferido el propósito de interpelar al gobierno del Presidente Cárdenas acerca de la situación en que se halla el país y las perspectivas para el futuro.

Se ha sabido en centros bien informados que el Gobierno mantiene en el mayor secreto la contestación que ha dado a las representaciones hechas por los Estados Unidos. Espérase que el gobierno de Londres formule en breve una enérgica protesta análoga.

Mientras tanto el recientemente formado partido de obreros, campesinos y soldados comenzó a estudiar una «declaración de principios».

Los observadores políticos dicen que la principal significación de la transformación que ha sufrido el partido del gobierno consiste en la inclusión de los soldados en la política.

Esta medida, según los observadores, responde al propósito del Presidente Cárdenas de hacer que el ejército apoye su política liberal contra los conservadores.

El nuevo partido es producto de la causa defendida por Cárdenas.

En el mes de diciembre anunció su plan para reemplazar el poderoso partido nacional revolucionario —base de su gobierno— con un frente popular de aldeanos y soldados.

En aquella ocasión propuso la supresión del partido y como medida preliminar refrendó un decreto en virtud del cual los empleados federales y del Distrito Federal estaban obligados a contribuir con parte de sus sueldos al fondo de campaña del partido.

El partido revolucionario se formó por el ex presidente Plutarco Elías Calles hace más de diez años y es actualmente la organización política que domina en el país.

PROPONE EL CLAUSTRO DEL INSTITUTO UNA REFORMA DE LA SEGUNDA ENSEÑANZA

Estima que las deficiencias son del sistema e invita a los profesores universitarios a que justiprecien la labor que se rinde. Sugiere también la creación de una Junta Técnica

Unas declaraciones oficiales, en relación con la medida universitaria de establecer exámenes de ingreso en la Escuela de Medicina, formuló ayer tarde el claustro de profesores del Instituto de Segunda Enseñanza de la Habana.

En ellas, en defensa de su prestigio, señala que en ningún momento se ha apartado del cumplimiento de su deber; se refiere a los períodos docentes de vértigo, para indicar que es injusto que la Universidad, juzgando por esos resultados anormales, enjuicie desviadamente el problema que trata de solucionar, e invita a profesores de dicho centro a que conozcan y justiprecien su labor; estima que de la situación originada puede salirse de una manera satisfactoria y propone una reforma de nuestras escuelas secundarias, pues las deficiencias son de sistema; manifiesta que se encuentra orgulloso de los bachilleres de aquel Instituto, cuyos intereses considera lesionados, y consigna que es imprescindible la creación de Escuelas Secundarias Elementales en las localidades principales de la República y Escuelas Secundarias Superiores, para seguir el bachillerato especializado, en las capitales de provincias, así como una «junta técnica» que garantice el cumplimiento de las disposiciones relativas a la enseñanza y a la provisión y organización del profesorado; espera que a esa solución, que estima básica, contribuirán nuestra Universidad, el Gobierno y el Congreso de la República, para bien de la enseñanza del país, víctima hoy no tanto del exceso como de la mala distribución de las clases profesionales; y termina indicando que, a su parecer, la autonomía universitaria no alcanza hasta autorizar a tomar decisiones que considera en contra de las leyes vigentes de la República.

Para formular dichas declaraciones, que suscriben el Director y el Secretario del Instituto de la Habana, doctores Isidoro Castellanos y Joaquín Lebredo, celebró ayer una prolongada reunión el claustro de profesores del citado plantel.

Se autoriza una asamblea de estudiantes en el Anfiteatro Nacional

Nuestra Secretaría de Educación, a solicitud de una nutrida comisión de alumnos de los Institutos de Segunda Enseñanza, ha decidido conceder autorización para celebrar una asamblea en el Anfiteatro Nacional, de la Avenida del Puerto, para exteriorizar su protesta por el establecimiento de los exámenes de ingreso en la Escuela de Medicina.

Ha aclarado, sin embargo, a la comisión que formuló ayer la solicitud, que dicha autorización es solo para formular públicamente las razones que en contra de la citada disposición universitaria desean exteriorizar los alumnos de los Institutos de Segunda Enseñanza, pero que no se responsabiliza con cualquier otra derivación que pueda dársele a la asamblea y que de ella, en todo caso, deberán responder los organizadores.

La comisión de estudiantes a que aludimos, que se encontraba integrada por Alfonso Rego, Octavio Hernández, Norberto Varona, Oscar Martínez Malo y Rafael Ugioyo, del Instituto de la Habana, y Ofelia y Marta Fernández, del Instituto de Marianao, se entrevistó con el Subsecretario de Educación, doctor Ramón O. Hermida, que fué quien les dió a conocer la resolución del departamento y la advertencia que hacía.

La asamblea a que hacemos referencia ha sido señalada para mañana, sábado, a las cinco de la tarde.

El permiso para utilizar el Anfiteatro Nacional corresponde a la Secretaría de Obras Públicas otorgarlo, pero dicho departamento se apresuró en declarar que sólo lo concedería de ser autorizada previamente la reunión por la Secretaría de Educación Pública.

Se reanudarán las clases

La impresión recogida ayer en los propios Institutos de Segunda Enseñanza, tanto de parte de las autoridades académicas como del estudiantado, es que las clases se reanudarán en dichos planteles al vencerse la suspensión, que fué dispuesta por 48 horas.

(Véase en la página 3 el texto íntegro de las declaraciones del claustro del Instituto)

DIVISIONES ENTERAS DE TROPAS ROJAS PENETRAN EN TERRITORIO FRANCES

La mayoría de los fugitivos carecen de armas y muchos se limitan a llevar un puñal. Las autoridades de Francia toman medidas para evitar que continúe la gran invasión

A MEDIDA QUE SE APROXIMA LA CAIDA DE LERIDA AUMENTA EL NUMERO DE LOS FUGITIVOS MARXISTAS

HENDAYA, frontera franco española, marzo 31. (AP).—Millares de milicianos desertores del ejército rojo así como de refugiados civiles rebasaron hoy la frontera francesa huyendo de los ejércitos del generalísimo Francisco Franco que están operando en el nordeste de España.

Lérida, «llave» de las defensas de Cataluña, a unas ochenta millas al oeste de Barcelona, se encuentra prácticamente rodeada por las columnas del general Yagüe, las que se abrieron paso venciendo la resistencia de las fuerzas del gobierno en los alrededores del oeste y sudeste de la ciudad.

En el sector sur, las fuerzas del general García Valiños se acercaron a Gandesa, a veintiuna millas del Mediterráneo y a cerca de 90 millas al sudoeste de Lérida.

En el sector norte del frente de 165 millas, los nacionalistas avanzaron por las montañas situadas al este de Jaca en dirección a Boltaña, a unas 65 millas al noroeste de Lérida.

Las divisiones del gobierno de Barcelona en los Pirineos, separadas de sus bases de aprovisionamiento por razón del avance de los nacionalistas sobre Lérida y especialmente a causa de las operaciones al este de Jaca, comenzaron a huír en desorden.

El primer contingente de milicianos desertores, en número de un millar, cruzó los Pirineos y penetró en la aldea francesa de Hospice de France, desde donde fueron llevados a Bagneres de Luchon.

Como el número de refugiados procedentes de España aumentase de hora en hora, las autoridades francesas de la frontera comenzaron a repartirlos entre los campamentos establecidos en las ciudades fronterizas. Los milicianos fueron internados y alimentados después de ser desarmados.

Los observadores franceses temen que estas legiones no sean sino la vanguardia de los millares de personas sin hogar y sin fortuna, incluso soldados rojos, que llegarán a este país, creando un grave problema al gobierno francés.

Acercándose los nacionalistas a la costa en el sector sur, Francia es prácticamente el único país a donde pudieran refugiarse los elementos del nordeste de España que tengan que abandonar el territorio.

Los aviadores nacionalistas informan que todas las carreteras principales desde la frontera occidental de Cataluña hasta el corazón de la región están congestionadas con refugiados que huyen. Entre ellos figuran los 35.000 ó 45.000 habitantes de Lérida que huyeron antes de la llegada de las columnas del general Yagüe a las puertas de la ciudad.

Los observadores nacionalistas comunican desde las alturas que rodean a Lérida que espesas columnas de humo salen de los arrabales. Unicamente los incendios interrumpen la oscuridad que reina en la ciudad. La fábrica de energía eléctrica ha sido destruída.

Las fuerzas del gobierno, resueltas a defender a Lérida a toda costa, han minado todas las entradas, según se tiene entendido.

Por si esto es cierto, el general Yagüe solamente despachará una porción de sus fuerzas al interior de Lérida, mientras el grueso de sus columnas rodean la ciudad y continúan el avance en dirección a Barcelona sin intentar la ocupación.

Con el fin de contrarrestar ese plan, los ingenieros del gobierno están trabajando activamente en una línea de fortificaciones a unas doce millas al este de Lérida, entre Balaguer y Borjas Blancas. Esta línea guardaría la ruta directa a Barcelona así como las carreteras que parten de Lérida hacia el nordeste en dirección a Francia y al sudeste en dirección a Tarragona.

A la puesta del sol más de 2.000 refugiados, entre ellos mujeres y niños, habían cruzado hoy la frontera francesa llegando a Hospice de France.

Los milicianos que llegaron con esos refugiados en su mayoría pertenecían a la 134 brigada 31 división del gobierno, y dijeron que otras unidades de la misma división se encuentran en dirección a la frontera.

Aunque los milicianos están muy bien uniformados se encuentran pobremente armados. Algunos tienen puñales por toda arma.

Se han enviado fuerzas adicionales de Guardias móviles a Cauterets, a 25 millas al sur de Tarbes, como resultado de las noticias que llegan a la frontera de que las tropas del gobierno rojo pertenecientes a la 42 división están siendo encerradas por las fuerzas de Franco y no tienen otro medio de escapar a la rendición o a la muerte que internarse en Francia.

Mientras los nacionalistas invaden la segunda provincia catalana, millares de milicianos rojos huyen a Francia

HENDAYA, frontera franco-española, marzo 31. (AP).—Los nacionalistas han penetrado en la segunda provincia catalana hoy en su ofensiva hacia el Este en dirección al mar, mientras en el Norte millares de milicianos del gobierno y refugiados civiles escapan a Francia.

Anúnciase que las tropas navarras han penetrado en la provincia de Tarragona, donde capturaron a Batea, destrozando las defensas del gobierno en su avance en dirección a un punto que se encuentra a cinco millas de la importante ciudad de Gandesa.

Una segunda columna en el mismo sector, según los comunicados nacionalistas, ocupó el pueblo de Calaceite, cruzó la frontera con Tarragona y tomó el pueblo de Casetas.

Se anuncia que los navarros hicieron prisioneros a un batallón del gobierno compuesto enteramente por ingleses, en el sector sur.

Al norte de estas operaciones, Lérida «llave» de las defensas de Cataluña, a unas 80 millas al oeste de Barcelona, se encuentra rodeada por las tropas nacionalistas.

Lérida es la capital de la provincia del mismo nombre, primera de las cuatro provincias catalanas que fué invadida por las fuerzas del general Franco.

Gandesa, objetivo de los navarros, está al sur de Lérida, a 21 millas del Mediterráneo y 80 millas al sudoeste de Barcelona.

Al sudoeste de Gandesa está el ala extrema derecha de los nacionalistas, la que ocupó el pueblo de Fornoles, continuando el avance hasta un punto situado a cinco millas de Valderrobres

Companys lanza un llamamiento de última hora

Mientras los soldados están buscando el modo de huir por Francia, pide 150,000 hombres

INTENSA PROPAGANDA A BASE DE «VAMOS A MORIR»

BARCELONA, marzo 31. (AP.)—Las organizaciones obreras—Confederación General del Trabajo y Unión General de Trabajadores,—y los partidos del Frente Popular han hecho esta noche un llamamiento a la España roja, solicitando 100.000 voluntarios para la guerra y 50 mil obreros para los trabajos de fortificación y defensa de Cataluña contra los nacionalistas.

El llamamiento al país en demanda de voluntarios para la guerra y para la construcción de defensas se hizo después que Luis Companys, presidente del estado autónomo de Cataluña, pronunció un discurso por radio recomendando al pueblo que resistiese.

El llamamiento del Frente Popular dice que «ahora ha comenzado la verdadera guerra», y agrega:

«Todos los catalanes, socialistas, comunistas, anarquistas, republicanos, obreros, campesinos e intelectuales saben lo que esas palabras significan.

«Saben que la amenaza de los nacionalistas significa barbarie, esclavitud y muerte. Cien mil voluntarios deben marchar rápidamente: un glorioso ejército popular para defender nuestro país».

Companys, en su discurso pidiendo que se haga una obstinada resistencia, cueste lo que costare, declaró:

«Demos todos la vida, si es necesario, por la defensa de nuestro honor, deber, gloria y la vida de Cataluña, por la independencia de la República Española y por los ideales de la democracia».

Camiones llenos de muchachos de ambos sexos, fueron organizados por los liders para que recorrieran las calles de esta capital, entonando canciones al mismo tiempo que distribuían manifiestos.

Por todas partes aparecen letreros en los que se hacen alusiones a la victoria y a la resistencia.

La actividad militar en Barcelona ha aumentado. Por las calles se ven más militares que paisanos. Las ambulancias y los camiones militares camuflageados aparecen con más frecuencia en las calles más céntricas de la población.

Se ha anunciado la organización de la policía sobre bases militares, designándose a Paulino Gómez, socialista, para el cargo de director del Cuerpo de Seguridad, cuerpo que cuenta con 20.000 hombres.

Marcial Hernández Vázquez ha sido nombrado nuevo director de Carabineros, que cuenta con 80.000 hombres.

Seguridad y Carabineros han sido usados en el frente desde que comenzó la guerra civil, pero varias secciones de ambos cuerpos se quedaron a retaguardia como policía del gobierno.

Los aviones nacionalistas bombardearon varios pueblos próximos a Barcelona, matando a cinco personas e hiriendo a 20 en Mataró.

Arenga de Companys ante el micrófono

BARCELONA, marzo 31. (Havas) El presidente de la Generalidad Catalana, Luis Companys, pronunció hoy una arenga ante el micrófono demandando la movilización general de Cataluña.

M.E.C.D. 2016

LA MARCHA DE LOS ESCRUTINIOS AFECTA DECISIVAMENTE A LOS CANDIDATOS DE LA PROVINCIA HABANERA

POLITICA y POLITICOS

ERROR DE GEOGRAFIA

En nombre del «A. B. C.» se ha pasado un telegrama al Presidente Cárdenas, de México, felicitándole por su medida de confiscación, o incautación de los pozos de petróleo en manos de extranjeros. Y una hora de radio, de filiación «Auténtica», ha recibido un despacho de gratitudes del Gobierno mexicano, por sus expresiones igualmente congratulatorias.

Esos mensajes contienen una gran trascendencia política, puesto que determinan una actitud y, como se trata de dos agrupaciones políticas revolucionarias que fueron Poder y pueden llegar al Poder un día, es necesario tomar en consideración esa postura de política interna e internacional.

Desde luego, no vamos a enjuiciar a México. Ni Cuba es la república azteca, ni es nuestra misión analizar las determinaciones de otros pueblos. Pero en la suscripción que de esta medida hacen dos partidos cubanos, hay un interés político general nuestro que no puede pasar inadvertido, dados sus vastos alcances.

El «A. B. C.» y los «auténticos», ¿suscriben como de sus simpatías, en cubanos y para Cuba, la medida xenófoba de México? O, más concretamente: ¿el nacionalismo de esos partidos les movería, como parecen indicar sus congratulaciones a México, a tomar análogas medidas, si gobernaran, en Cuba?

Nosotros creemos que el nacionalismo es un mal, y los pueblos que han adoptado esa política no lo han hecho sino como mal menor, atendiendo a necesidades urgentes, particulares y transitorias. Los cubanos debiéramos recordar toda la vida los años nacionalistas de Hoover, que nos llevaron al fondo de la miseria. Y si un pueblo tan grande y capaz, como el norteamericano, tocó las consecuencias funestísimas, para él y para sus allegados (porque nosotros, política y económicamente, somos allegados de los Estados Unidos) ¿qué no le ocurriría a un pueblo pequeño, de producción unilateral como el nuestro, si adoptara una política nacionalista que promoviera la réplica de su gran vecino, abastecedor de sus necesidades y consumidor de sus producciones?

Los pueblos pequeños no pueden ser nacionalistas, ni les conviene que los demás lo sean. Los pueblos pequeños pueden ser, sí, dignos para no someterse a un vasallaje, tan dañino para el alma, por cuanto envilece, como perjudicial para el cuerpo, en cuanto empobrece. Por razones de economía y de moral, los pueblos pequeños deben ser dignos; pero con la dignidad ha de correr pareja la inteligencia.

Y en este caso concreto, que es el que nos importa, de Cuba, nuestra inteligencia mayor consistirá en no desconocer nuestra posición geográfica. La Geografía ha mandado siempre en la Historia y esto quiere decir que la Economía ha sido siempre, y seguirá siendo, una consecuencia de la Geografía.

Así, Cuba no puede, ni debe, ni le conviene ser nacionalista en el sentido cerril que las masas suelen dar a tal concepto político, limitado a una xenofobia exacerbada. Política que puede ofrecerse bien representada por esos señores que predican: «No consuma usted cigarros extranjeros»; sin ver que en el país de origen de esos cigarros extranjeros, se consume diez, veinte, cien veces más tabaco cubano, ¡que también es, allá, extranjero! Y que, si los demás siguieran iguales dictados, nos quedaríamos con nuestro azúcar y con nuestro tabaco y, en cambio, tendríamos «la ventaja» de no comprar al extranjero automóviles, ni harina, ni zapatos. Y por ese patriótico camino, llegaríamos al ideal nacionalista precolombino, en que, sin importar nada (ni nada que se les importara) cada uno se agarraba a su mata de coco y vivían todos felices y contentos... en tanto no viniera algún caníbal compatriota a comerse al más dulce de los siboneyes.

La civilización es universal y universalista y la Política es, debe ser, Civilización. Y en el caso concreto de Cuba, dados los avances del progreso y los vientos huracanados que por los mundos políticos corren, lejos de ser nacionalistas, tenemos que ser, por imperativo geográfico, norteamericanistas: dignos, eso sí; pero inteligentes. Y, cuanto más inteligentes y más dignos, más norteamericanistas.

Lo mandan la latitud y el clima, y si algún «nacionalista», de cualquier tipo, es capaz de cambiar clima y latitud, no cabe duda que también podrá cambiar de política, de la política que ahora nos impone la situación geográfica. Pero en tanto la posición y el clima sean estos que tenemos, y seamos un pueblo chico dentro de la órbita de un pueblo grande, nuestra política nacional, la internacional y la económica tienen que ser concordantes con las de los Estados Unidos; y sólo la inteligencia y la virtud pueden lograr que no sean dependientes. Enemigas o contrarias, nunca.

Y si esto es así, ese «nacionalismo» a que hicimos alusión, es un tremendo error de geografía, que pudiera costarnos muy caro.

Joaquín ARISTIGUETA.

PALACIO

El Senador Agustín Acosta

Después de entrevistarse con el Jefe del Estado charló con los repórters el doctor Agustín Acosta, Senador por la provincia de Matanzas y Presidente del Ejecutivo Nacional del Partido Unión Nacionalista.

El doctor Acosta informó a los periodistas que el día siete de mayo (y no el siete de abril como se ha publicado)—las clases sociales de Sagua la Grande le ofrecerán un homenaje de simpatía, en dicha localidad, al Coronel Carlos Mendieta.

Se trata de una fiesta sin carácter partidista ni político. Es un tributo que el pueblo de Sagua le rinde al Coronel Mendieta, bajo cuyo gobierno, se iniciaron las obras públicas de la ciudad; entre ellas la pavimentación de sus calles.

Los repórters quisieron saber si los políticos de matiz nacionalista aprovecharían esa oportunidad para proclamar al Coronel Mendieta candidato del PUN a la Presidencia de la República en las próximas elecciones generales. El doctor Acosta respondió que ello no podría evitarse, pero que si ocurriera, estaría fuera de lugar ya que el tono del homenaje es puramente social.

El doctor Acosta añadió que el Coronel Mendieta seguirá viaje, desde Sagua, hacia la región oriental, donde se verificará una magna concentración nacionalista. El lugar escogido es la histórica ciudad de Bayamo.

Pro-pensiones de veteranos

El Coronel Eulogio Sardiñas se entrevistó ayer con el señor Presidente solicitando la modificación de la ley que impide a los veteranos de la Independencia gestionar por sí mismos el pago de las pensiones que les corresponden.

Estima el Coronel Sardiñas que tal modificación es justa ya que a los veteranos les resulta muy costoso y por tanto superior a sus medios económicos pagar procuradores y abogados en dichas gestiones.

El Senador Verdeja

Con el Primer Magistrado de la Nación, se entrevistó ayer para asuntos privados el doctor Santiago Verdeja, Senador y Presidente del Conjunto Nacional Democrático.

El Secretario de Justicia

Despachó ayer con el señor Presidente expedientes de su Departamento el doctor Alonso Pujol, Secretario de Justicia.

El Secretario de Agricultura

El Secretario de Agricultura, ingeniero López Castro, se entrevistó con el señor Presidente.

Llevó a la firma de éste un decreto disponiendo una transferencia de crédito por la cantidad de $25.000.00 que será destinada a la adquisición de semillas de maíz, maní, arroz, etc., las que serán distribuídas entre los campesinos durante el llamado tiempo muerto

Dijo a los repórters el Secretario que en esa época se hace indispensable ayudar al campesino. La distribución de las semillas se hará por mediación de las delegaciones de la Asociación de Colonos.

Agregó que al visitar al señor Presidente le había dado cuenta de su reciente viaje a la provincia de Pinar del Río, acompañando al Jefe del Ejército Coronel Batista.

El Coronel Batista tiene extraordinario interés—dijo el doctor López Castro—en resolver la deplorable situación de los campesinos, quienes por falta de caminos y carreteras que los conecten con la vía central o con las poblaciones, pierden sus cosechas sumiéndose en la mayor miseria.

El Jefe del Ejército estudió sobre el terreno, durante su excursión, la necesidad de construir tales caminos y carreteras con objeto de darle salida a los productos del suelo de aquellas zonas incomunicadas.

Manifestó el Secretario que en Pinar del Río se procedió a repartir más de cien caballerías de tierras entre agricultores pobres como inicio del Plan Trienal en Pinar del Río. El Coronel Batista intervino, muy complacido en tan plausible distribución.

El Jefe del Ejército, al visitar la ciudad de Pinar del Río, prometió a sus vecinos solicitar del Gobierno su más eficaz cooperación a fin de que en breve dicha capital tenga el acueducto merecido con agua pura y abundante.

Nicasio Silverio

Informó ayer al Presidente sobre los trabajos que se realizan en la solución del problema de la ciudadanía cubana por lo que respecta a su pérdida, adquisición y readquisición, el doctor Nicasio Silverio, Jefe del Negociado de ciudadanía de la Secretaría de Estado.

El doctor Silverio fué enviado a buscar expresamente a tal fin por el señor Presidente.

Nuevo ministro dominicano

Se informó en Palacio que en breve presentará sus cartas credenciales como Ministro de la República de Santo Domingo en la Habana, S. E. Fernando Sbel Enríquez, que sustituye a doctor Despradel, el cual ha sido ascendido para ocupar un importante cargo diplomático en Europa.

El Señor Presidente a la inauguración de una gran obra

El señor Presidente fué invitado ayer a inaugurar el Canal de la Laguna de la Leche.

Se trata de una gran obra verificada por el actual Gobierno cuya construcción permite el acceso de la referida laguna, al mar, dotando a Morón de un importante puerto que facilita su progreso económico.

Concurrieron a invitar al Jefe del Estado, los señores Octavio Pardo Machado, alcalde municipal de Morón los representantes a la Cámara Angel Pardo Jiménez y Gilberto Pardo Machado y el señor Néstor Piñango.

Manifestó el señor Presidente a sus visitantes sus deseos de asistir a la expresada inauguración, señalada para el domingo próximo, pero les rogó transfiriesen dicho acto para un día de la Semana Santa, a fin de disponer del tiempo necesario para estar presente en tan magno suceso.

Refiriéndose al Canal de la Laguna de la Leche dijo el señor Pardo Jiménez: «Es la obra más grande en sentido sanitario y más grande en sentido económico realizada por el Gobierno del que es Presidente el Coronel Laredo Bru».

El Secretario de Gobernación

Declaró a los repórters el Secretario de Gobernación Coronel Amiell que en breve pondrá a la firma del señor Presidente un decreto disponiendo un crédito de $74.000.00 para satisfacer haberes de empleados de las Juntas Electorales correspondientes al mes de marzo y otros débitos contraído en los comicios del cinco de marzo pasado.

Por haberse agotado los créditos del caso se procucirán algunas cesantías en el personal del Registro de Extranjeros.

El Scretario hará el sábado una visita a la cárcel de mujeres de Guanabacoa con objeto de inspeccionar las obras de mejoramiento que allí se realizan y el abastecimiento de agua de dicho penal.

EL SR. GERMAN S. LOPEZ

El señor Germán S. López, electo senador por la provincia de La Habana, manifestó ayer que en su opinión los comicios para la Constituyente tendrán efecto en octubre del presente año.

Refiriéndose al Código Electoral, dijo que el proyecto presentado será notablemente modificado en forma definitiva, a fin de que surta efecto tanto para la Constituyente como para las sucesivas elecciones.

LA LEY DE CONVALIDACION ELECTORAL

Aun cuando persisten los proyectistas de la Ley de Convalidación Electoral, de presentarle a la Cámara, en la Secretaría de este Cuerpo no se ha recibido todavía dicha proposición.

CERTIFICADOS DE ELECCION

Hasta el presente sólo han llegado a la Cámara 21 certificados de representantes electos en los comicios del 5 de marzo.

DE MEDINA

Un destacado y valioso grupo de la política en el barrio de Medina, entre los que se encuentran Julio Medina, Ernesto Ulacia, hermanos Alvarez, A. Aparicio, y otros, está realizando los trabajos preliminares para llevar en las próximas elecciones como candidato a representante, al muy querido y estimado amigo Johny González Tabernilla.

Su carácter sencillo y bondadoso, pero decidido y firme en sus resoluciones, lo hacen acreedor a que los elementos bien conocedores del desenvolvimiento político en dicho barrio, o haya seleccionado para que ostente, no sólo la representación de Medina, sino también la representación del triunfo.

Trajes para Caballeros

SEMANA DE INAUGURACION

Hay arte y ciencia en la feliz elaboración de una prenda que es elegante y cómoda a un tiempo mismo.

11.50

De crash de puro lino, también en dos estilos: cruzado y natural.

8.00

Traje de crash inglés, tipo sport, en dos formas: natural y cruzado.

Presentamos otros muchos modelos en muselinas, ecuatoriales y tropicales de gran elegancia.

Para trajes a la medida acabamos de recibir las telas más distinguidas de la estación.

ALMACENES Ultra

Reina 39, 41 y 43, frente a Galiano

MOVIMIENTO POLITICO

Se confirma por días que la Presidencia del Consejo Provincial de Santa Clara, por renuncia de Manuel Morales Pérez, —electo representante por el Nacionalismo— pasará a manos de Rigoberto Gutiérrez, líder ferroviario, que tendrá para esa aspiración el apoyo de los consejeros Rubén Monteagudo, Nodal Rueda, Armas y los nacionalistas —a quienes corresponderán la Vicepresidencia y la Secretaría.

Es visita diaria de la Presidencia de la Cámara el nuevo representante por Las Villas Eliseo Gómez.

Hizo ayer la observación de que la votación obtenida por el CND en Sancti Spíritus, es la apropiada a unos comicios parciales; ya que en las anteriores nutren la votación de los Partidos las pugnas de gobernadores, consejeros, alcaldes y concejales.

Francisco Fernández González, tabacalero, comerciante y político de Camajuaní, se dispone a intervenir en la reorganización del Partido Liberal en los términos de Vueltas y Camajuaní, para así asentar en tan sólida base popular cualquier aspiración futura.

Ha recibido demostraciones de simpatía el jefe menocalista de Sancti Spíritus, doctor Manuel Orizondo, por la circunstancia de que su hijo que viajaba en el trágico ómnibus que se precipitó en Falcón (Santa Clara) —y al que se consideró entre los muertos— había cambiado de vehículo media hora antes. El pasajero que ocupaba el asiento del joven Orizondo resultó muerto.

No ha llegado a la Cámara ningún nuevo certificado de elección. Hasta el momento sólo hay veintiún certificados. Faltan sesenta.

Los jefes de término del nacionalismo en Camagüey, Raúl Acosta Rubio —de Camagüey—; Julio Rodríguez, de Nuevitas; Faustino García, de Florida, visitaron ayer al Secretario de la Presidencia, para darle cuenta de detalles de la política en aquella Provincia.

Los delegados antes mencionados, José Luis Zabala y otros miembros del PUN, almorzaron con el senador Ituarte.

Acosta Rubio nos manifestó que una vez más queda comprobada la no existencia de tendencias dentro del Nacionalismo en Camagüey, existiendo perfecta armonía y entendimiento entre los jefes del Partido, para el logro de objetivos que requiere el PUN, en aquella Provincia.

El senador Ituarte ofrecerá la semana entrante un almuerzo a los Congresistas y a los delegados del PUN camagüeyano.

Formando parte de la comitiva del Coronel Batista, en su recorrido por la Provincia de Pinar del Río, iba el senador Ramón del Collado, quien anoche nos trasmitió sus impresiones relacionadas con ese interesante viaje:

«No hace tres meses hice un recorrido semejante en compañía del Jefe del Distrito militar pinareño, Coronel Manuel Benítez y pude palpar sobre el terreno la necesidad en que estamos de realizar los esfuerzos necesarios para que Consolación del Norte tenga una carretera capaz de contribuir al desarrollo de su riqueza.

El Coronel Benítez quería que el propio Jefe del Ejército viese de cerca aquellas necesidades. Todo parece indicar que ahora nuestros anhelos se verán realizados. Después de la estancia del Jefe del Ejército en el pueblo de La Palma, donde afirmó que será realidad la construcción de la carretera de San Vicente a Bahía Honda, cruzando por el referido pueblo, tenemos que confiar en que pronto esa zona tendrá la comunicación que merece».

Con las anulaciones de colegios se debilita por momentos, en esta Provincia —como ha sucedido ya en otras— la posición de los candidatos que ocupan los más envidiados puestos entre los electos. Si la Junta Provincial Electoral habanera continúa realizando una acción fiscalizadora como ha venido cumpliendo, al acometer la escrutación de los colegios del municipio de la ciudad de la Habana, el resultado de elección no puede preverse en estos momentos. Los primeros podrían ser los de abajo. Y esto inquieta aún más a algunos candidatos al arraigarse entre congresistas y candidatos la idea de que no habrá convalidación electoral. Tal es la frase que resume la actualidad en los centros políticos.

José Ambrosio Casabuena, el senador habanero, labora pausada y eficazmente en los trabajos preliminares de la reorganización en los barrios habaneros. Aunque el objetivo inicial de esta actividad política no está precisado, no es posible negar la fuerza que constituye el senador originalmente nacionalista en los barrios de la Capital.

El representante villareño José Ferrer Morejón nos envía declaraciones por la vía telegráfica —sabedor de la preferencia que siempre hemos tenido en estas columnas por cuanto se relacione con su actuación política—, en cuyas manifestaciones sostiene que el CND no ha sufrido quebranto en el término de Sancti Spíritus, habiéndose mantenido, en su modo de ver, el porcentaje de votación —debido en gran parte al arraigo de candidatos locales como Gómez Gómez y Pérez Jones, a los que unió sus esfuerzos.

La dirección del Partido Radical Orgánico —se nos anuncia— lanzará un manifiesto al país el diez de abril. Para esa fecha iniciará su vida conjuntamente un periódico que dirigirá el senador Lucilo de la Peña Cruz.

El doctor Groso nos anuncia que para el sábado, a las ocho de la mañana, se han hecho por la Audiencia de Pinar del Río, los señalamientos de las vistas en recursos que mantiene el letrado que nos informa. Las impugnaciones las hace el candidato Conrado Padrón.

La apertura de los paquetes de boletas en los colegios Barajagual y Castillo de Jagua único, del municipio de Cienfuegos, en recursos que presentó el candidato García Ramos, han valido a éste la ganancia de 307 votos que le fueron añadidos al candidato local José R. Fernández, adquiriendo con esa rectificación de los tribunales de justicia una ventajosa posición el competidor Salvador García Ramos.

Con todo ello, informadores villareños nos dicen que aún no ha logrado anular García Ramos la ventaja numérica que le lleva Fernández.

El primero de Mayo, en el hotel «Ricardo», de Pinar del Río, será ofrecido el homenaje que se viene organizando con efectividad en honor del jefe liberal pinareño Manuel Benítez.

Tiene este acto la importancia de que en él se encabezará una fase activa del liberalismo en aquella Provincia. Se habla, con fundamentos, de la creación de un frente común de los partidos gubernamentales en Pinar del Río, para iniciar una etapa de brillante actividad política.

La candidatura para senador por Vuelta Abajo del coronel Benítez será el acto de homenaje y propaganda que se organiza, participando de esta demostración fuerzas del Partido que se reincorporan en medio de este resurgimiento liberal.

MATANZAS, 31, marzo. (Por telégrafo, al DIARIO).—Se celebraron hoy ante la Audiencia las tres primeras vistas de los recursos electorales interpuestos por el candidato Ramón Díaz, contra los colegios de Pueblo Nuevo 8, Cantel único y Méndez Capote 2, del término de Cárdenas.

Los recursos fueron impugnados por el doctor Lucas A. Cambó, candidato a quien afecta seriamente el resultado de estas reclamaciones.

En Pueblo Nuevo 8, después de las tres de la tarde del cinco de marzo, continuaron votando por Lucas Cambó los electores, hasta las cuatro y media.

Quedaron conclusas para sentencia las vistas.

El pueblo matancero ve con profundo desagrado la campaña tendenciosa que viene realizando una estación de radio, que propugna la necesidad de la ley de remache, que vendría a salvar al candidato a representante de esa emisora de radio. Conducta semejante —faltando a la confianza que el público hace en una institución de radio y propaganda—, tiene en Matanzas el repudio general. El público protesta en aquellos establecimientos céntricos cuando se sintoniza la aludida estación de radio. LOVIO, Corresponsal.

Al general Menocal —que ha de llegar a esta ciudad dentro de breves días— será tributado un recibimiento que organizan sus amigos, integrantes del Partido Demócrata Republicano.

Hoy quedará señalada la fecha exacta del regreso a la Habana del Jefe del Demócrata Republicano.

El Partido fijará un plan de trabajos políticos, que empezará a desarrollar inmediatamente que se encuentre en la Habana su máximo líder.

—Una animada reunión del P. D. R., está señalada en San José 106, altos, de los integrantes de los comités de barrios del Partido, con vista a la reorganización necesaria para los futuros eventos políticos.

La reunión liberal que debe efectuarse el sábado a las tres de la tarde, no es un acto público, sino un cambio de impresiones entre los Congresistas Liberales, para el que citó el comandante Recio.

Será en el Comité de la Mayoría, en el Senado.

Manolo García Herrera y Leonides Bautista Varela, el primero representante liberal por Matanzas, y el segundo por el propio partido en Camagüey—aunque nacido a orillas del Yumurí—se instalarán en el mismo despacho del Capitolio, como los doctores García Rubí y Pablo Vega Gómez, ambos nacionalistas e hijos de Jagüey Grande.

Nuestro corresponsal García nos reporta que la Junta Provincial de Oriente continuaba el escrutinio de los colegios del término de Guantánamo.

En opinión del corresponsal los candidatos de aquel término González Parra y Luis Bori, no están afectados de perder el acta, al estimarse que no les llegará a perjudicar las anulaciones.

Se tiene la impresión en Santiago de que la Junta Provincial, que tan resonante labor ha realizado, terminará sus trabajos antes del martes

La Institución Cubana de Vigilantes Patriotas ha acordado un homenaje para conmemorar el 43 aniversario del desembarco en la Playa Duaba (Baracoa) del general Maceo.

El acto será en el Consejo local de Veteranos de Marianao, el domingo 3, a las dos de la tarde.

José Ferrer Morejón, representante conjuntista, se vió obligado a regresar urgentemente ayer a la Habana, por encontrarse uno de sus hijos enfermo.

LA MARCHA DE LOS ESCRUTINIOS HABANEROS

Continúa sus labores de escrutación la Junta Provincial Eelectoral de La Habana.

Escrutó el barrio del Cerro, reservando para decisiones posteriores nueve colegios; Jesús del Monte, separando los colegios 3 y 6; Luyanó con la separación de los colegios 1, 3, 6, 10, 16, 17 1 22.

Al comenzar la comprobación correspondiente al barrio de Carlos M. de la Cruz, el colegio 3 fué eliminado.

Ya hay—de acuerdo con esta labor eliminatoria—cuarentisiete colegios separados los la junta escrutadora.

Naturalmente este resultado influye de modo decisivo en las cifras que hasta ahora se han registrado para Partidos y candidatos.

Al punto de que algunos que tenían asegurado un puesto entre los que se consideraban electos, están al momento clasificados en las menos deseadas supiencias.

Los candidatos nacionalistas, los del Conjunto, los Liberales; y, en fin, cuantos tenían una fuerte votación en el Municipio de La Habana—suficiente para darles la elección, en el cómputo provincial—se encuentran al presente en desafortunada inseguridad.

Faltan muchos colegios de La Habana por escrutar, para predecir el resultado final. De seguir todo como el presente puede sí asegurarse que los electos serán otros que no los considerados en tal categoría hasta el momento.

Tal es la impresión que se recoge entre aquellos que siguen punto a punto los altibajos de la votación sometida a tales alteraciones.

Las HEMORROIDES se curan radicalmente con el uso de

POMADA MIDY

Y

SUPOSITORIOS MIDY

ADRENO-ESTIPTICOS

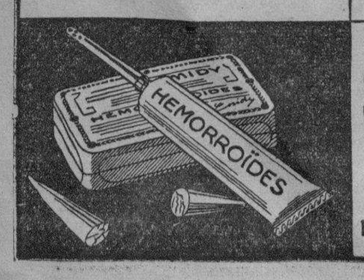

De venta en todas las Farmacias y Droguerías

LABORATORIOS MIDY, 67, AV. DE WAGRAM, PARIS-17e

E. P. D.

LA SEÑORITA

ANGELICA PASTORA FERNANDEZ ESQUIVEL

HA FALLECIDO.

Y habiéndose dispuesto su entierro para hoy, día primero de abril, a las cuatro de la tarde, sus hermanos, sobrinos y demás familiares, ruegan a sus amistades se sirvan acompañar su cadáver desde la casa mortuoria sita en Fontanquina a Morúa Delgado, Reparto Batista, hasta el Cementerio de Colón, por cuyo favor les quedarán eternamente agradecidos.

Habana, Abril 1º de 1938.

Obdulia, Amelia, Celestino, Armando, Evangelio y Octavio Fernández Esquivel; Coronel Angel Aurelio González y Fernández y sus hermanos Julio, Guillermina, Gloria, Esther y María González Fernández; Federico Borbolla, Esher Pagés de González; Trinidad Fernández de Fernández; Georgín Valido de Fernández; María Luisa Pouncín de Fernández; Ramón Bosque; Miguel Martínez; Rafael Pereira; Comandante Dr. Juan M. Leal Cabrera.

FUNERARIA DE PRIMERA CLASE

ALFREDO FERNANDEZ

SAN MIGUEL 63 - - - TELEFONO A-6348

M.E.C.D. 2016

NIEGA EL TESORERO DE LA REPUBLICA QUE CIRCULEN LOS DISCOS QUE GARANTIZAN LOS CERTIFICADOS PLATA

DEBENSE AL CARACTER DE LA ENSEÑANZA LOS EXAMENES DE INGRESO EN LA ESCUELA DE MEDICINA

SE RESOLVERA LA SITUACION DE LOS ESTUDIANTES A QUIENES SE LES NEGO LA MATRICULA GRATIS

Se estudian los expedientes de los aspirantes a becas de viaje. Son designados delegados por distintas Facultades universitarias para comisiones y Tribunales de Oposición

Anoche nos declaró el Rector de la Universidad, ingeniero José Manuel Cadenas, que no veía obstáculo alguno para que se legalizara el pago de la matrícula de los estudiantes pobres a quienes se denegó la gratis en el momento en que ellos pudieran abonar los plazos correspondientes.

Hoy los estudiantes universitarios se reunirán en el Anfiteatro de Filosofía y Letras, para tratar sobre la mejor forma de resolver la situación de esos estudiantes pobres, a fin de que no pierdan su curso.

Alrededor de dos mil estudiantes afrontan ese problema.

Sólo se harán en Medicina los exámenes de ingreso

Algunos estudiantes de los Institutos concurrieron ayer a la Universidad para protestar por la aprobación de los exámenes de ingreso en la Escuela de Medicina.

Las autoridades universitarias han declarado que dichos exámenes sólo se establecerán en la facultad de Medicina, debido a la índole de la enseñanza en esa escuela, eminentemente práctica, pues no puede brindarse eficientemente a una cantidad excesiva de alumnos, como la que afluirá a la escuela de los 21 Institutos de Segunda Enseñanza.

Este año permitirán—según nos informan—el ingreso a un número análogo de alumnos que el del año pasado, o sea 600.

Estudiarán los expedientes de aspirantes a becas

El doctor Domingo Herrera ha sido designado por la facultad de Derecho Civil para que rinda un informe sobre los expedientes de los aspirantes a la beca de viaje de la escuela correspondiente al pasado curso.

La facultad de Medicina ha designado al doctor Alfredo Antonetti para que realice el estudio de los expedientes de los aspirantes a la beca de viaje de esa escuela correspondiente al mismo año.

Designa Medicina un delegado ante la Comisión del homenaje a Sarmiento

El doctor Raimundo de Castro ha sido nombrado representante de la facultad de Medicina ante la Comisión Internacional Organizadora del Homenaje a Sarmiento.

De Castro y los delegados de las demás facultades universitarias que habrán de ser designados de un momento a otro, tratarán de todo lo concerciente a la mejor organización de ese homenaje continental al gran estadista argentino Domingo F. Sarmiento, que habrá de celebrarse en la Universidad el día 11 de septiembre próximo.

Delegados para tribunales de oposición

La facultad de Derecho Civil ha nombrado como representantes suyos en los tribunales de oposición que adjudicarán tres notarías vacantes en San Antonio de los Baños, Niquero y Cabañas, a los doctores Rodolfo Méndez Peñate, Fernando Ganivet y Enrique Gil Rodríguez, respectivamente.

Comisión para el Departamento de Copias de Derecho

Los doctores Ramón Zaydín, Guillermo Portela, José Hernández Figueroa y Alberto del Junco han sido delegados por la facultad de Derecho Civil para tratar con los representantes de la facultad de Ciencias Sociales del establecimiento de un departamento oficial de copias para los alumnos de Ciencias Jurídicas.

Delegados de curso

Fueron elegidos ayer delegados de segundo curso y tercero de la Escuela de Filosofía los estudiantes Antonio Hernández Travieso y Mercedes González y por primer curso y tercero de la Escuela de Pedagogía Orestes Martínez y Adolfo Santa Cruz.

Los últimos exámenes de introducción

Los últimos exámenes de Introducción al Estudio del Derecho, la asignatura que explica el doctor Julio Iglesias Cartaya, se celebrarán en la Universidad, mañana sábado y el lunes.

El examen del sábado será escrito, a las diez de la mañana, y el del lunes, oral a las ocho de la mañana.

ARMONIAS

«¡HAGA SU NIDO...!»

De la fe que yo puse en la propaganda de prensa para ganarme una clientela rica, puede juzgarse por el siguiente episodio que hoy me duele en la conciencia:

En los últimos meses del año 17 o primeros del 18 se celebraba, creo que en Cárdenas, una de esas bodas entre jóvenes de familias ricas y de ello se hablaba mucho en las crónicas sociales. ¡Esta es la mía!—me dije—y encargué a Jaime Valls un dibujo romántico para un anuncio capaz de coaccionar a los contrayentes a encargarme la construcción de su hogar. La emoción estética obraría allí el milagro de pescarme un contrato.

Valls, encantado de ver mi fe en la virtualidad del arte, hizo una composición muy fina y sugestiva: una aldeana italiana en traje de época, bella y fresca como fruta en sazón, sostenía en alto un nido con sus polluelos dentro y los amorosos padres revoloteando en derredor. Al fondo y como perdida en la distancia, la silueta de un moderno chalet. La leyenda decía algo así como: «¡Haga su nido...!»

Ordené que se imprimiera un corto número de aquel dibujo en tono sepia sobre finísima cartulina de color marfil y cantos dorados. Entonces no eran cursis los cantos dorados. Pero vino una enorme contrariedad. La imprenta se atrasaba y tuve en constante carrera a la gente del Estudio Valls. Por fin el propio día en que se efectuaba la ceremonia pude sacar de prensa tres o cuatro cartulinas acabadas de imprimir y todo nervioso puse en el correo una de ellas dirigida al novio en el domicilio de la novia. Pero, ¿de qué manera? ¡Con sello de entrega especial!

La carta debió de haber llegado a la casa en horas de madrugada. Despertaría y desvelaría a toda la familia cansada de los trajines y emociones de la fiesta. Aunque nadie osara remitir de noche aquel pliego urgente a los recién casados, no hay duda de que le darían curso al amanecer. ¡Sabe Dios lo que contendría aquel sobre...!

No quiero imaginarme, ahora que estoy curado de aquella obsesión, la cara que pondrían los novios y sus allegados al ver que todo mi apuro no era sino para aconsejar a los cónyuges, en las primeras horas de su luna de miel, que hicieran su nido.

Y yo tan campante. Con aquel artístico llamamiento llevado hasta la alcoba nupcial, y con el mismo anuncio publicado al siguiente día en la plana de las «Habaneras» a tres columnas por doce pulgadas, me hacía yo la ilusión de que pronto me llegaría una carta de Cárdenas pidiéndome ideas y dibujos preliminares para la construcción del romántico «nido».

Pero, nada; ni palabra. Parece que aquellos señores, que acaso hoy estén leyendo este verídico relato con una sonrisa indulgente, optaron por no escribirme para no tener que decirme lo que bien merecía.

En realidad por la vía del anuncio no obtuve sino algunas llamadas anónimas por teléfono para soltarme unas cuantas cuchufletas.

¿De dónde sacaría yo aquella obsesión periodística que tan buenos dólares me consumió? Esto me acontecía once años antes de ingresar en el periodismo como quien se cae de un nido para hacerse, de golpe y porrazo, de una nueva profesión en la cual nunca había pensado. Creo que solamente por un mandato imperativo del destino pude yo incurrir en el error de pretender que se me confiaran los miles y miles de pesos que representa un contrato grande de edificación por la mera eficacia de unos anuncios bien dibujados, redactados y pagados.

El periodismo me llamaba, pero yo entonces no entendía aquel misterioso lenguaje sino para traducirlo en disparates. No obstante, las cuentas que mensualmente tenía que abonar al Estudio Valls me hicieron comprender que algo estaba equivocado en mis planes, y dejé de anunciarme. Esto no quiere decir que abandonara el ejercicio de la Arquitectura. Ya diré cómo lo hice bastante bien dentro del lapso que media entre mi iniciación de arquitecto y mi entrada en el DIARIO DE LA MARINA, en cuya redacción quedé tan clavado como si el nido de donde cayera estuviese alto, muy alto.

Gustavo E. URRUTIA.

UNA EXPOSICION DE PAISAJES FRANCESES EN EL LYCEUM

El próximo sábado, a las seis de la tarde, tendrá lugar en el Lyceum el acto de apertura de la exposición de paisajes, especialmente de la ciudad de París, que ofrece el pintor ruso, actualmente en la Habana, Joseph Levin.

Hará la presentación del artista el genial caricaturista cubano Eduardo Abela.

SE PERSONO AYER THE CITY BANK FARMER'S TRUST Co., EN LA TESTAMENTARIA DE AULET

En la mañana de ayer fué presentado en el libro de entradas del Juzgado de Primera Instancia del Sur, un escrito firmado por el procurador José T. Bravo, perteneciente al bufete de Rosales-Gorrín-Mañas, personándose bajo la dirección del doctor Armando Rosales y a nombre de la entidad «The City Bank Farmer's Trust Company» de New York, como albacea, administrador y tenedor de los bienes dejados por el millonario don Bartolomé Aulet y Caudal.

El escrito en cuestión pasó a manos del señor juez decano, doctor Juan Ignacio Justiz, quien lo estudiará y resolverá oportunamente.

MERMO EN $2.024.540 LA EXPORTACION DE CUBA EN ENERO DE ESTE AÑO

Según la Dirección General de Estadística de la Secretaría de Hacienda, suman $12.866,350 las exportaciones efectuadas durante el mes de enero por todos los puertos de la República. Representa una disminución de $2.024,540, comparado con las registradas en el año de 1937; y equivale dicha disminución al 13.60 por ciento.

De América figuran, como siempre, los Estados Unidos en primer lugar, con $10.147,862.

Sigue el Reino Unido, con un millón 593,360: de Europa.

El segundo lugar de América corresponde al Ecuador, con $172,458.

El segundo lugar de Europa, corresponde a Bélgica, con $223,066.

De Africa es de mencionarse la exportación para el Marruecos francés, importante $266,338.

El resto de los otros países de América anotan exportaciones por valor, en conjunto, de $183,636, siendo el mayor el Uruguay, con $40,837.

El resto de otros países de Europa acusa en conjunto $322,701, siendo el mayor de ellos Alemania, con 108,260 pesos.

Otros países de Asia, Africa y Oceanía, importan sus codpras en enero, agrupadas, 10,929 pesos.

El Claustro del Instituto propone una solución básica a la situación creada por la Escuela de Medicina

Es esencial, dice, que se reforme la Segunda Enseñanza, y pide que se nombre una Junta Técnica que se encargará del cumplimiento de las disposiciones acerca de la enseñanza

El claustro de profesores del Instituto de Segunda Enseñanza de la Habana, acordó formular, en la reunión que celebró ayer tarde, las declaraciones que reproducimos a continuación respecto al establecimiento de los exámenes de ingreso en la Escuela de Medicina, acordados por la facultad correspondiente.

El Consejo Universitario, en su última reunión, rechazó el recurso que presentaron los estudiantes de bachillerato contra la referida medida, según informamos en su oportunidad, y los estudiantes han desarrollado, con tal motivo, un verdadero movimiento de protesta.

He aquí las citadas declaraciones:

«El Claustro de Profesores del Instituto de Segunda Enseñanza de la Habana, con motivo de la enojosa situación originada por el acuerdo de la Facultad de Medicina que quita validez al título de Bachiller en Letras y Ciencias para ingresar libremente en dicha Facultad, formula las siguientes declaraciones:

PRIMERO:—En primer término, este Claustro, en legítima defensa de su prestigio y en defensa de la verdad, declara categóricamente que en ningún momento, y mucho menos en los últimos cursos académicos de progresiva normalización, se ha apartado del cumplimiento de su deber, y en consecuencia, lamenta que personas y entidades mal informadas, y siempre sin pruebas de ninguna clase, hayan podido sospechar que absolutamente todos los títulos y notas expedidos por este Instituto no han sido sólo el justo resultado del esfuerzo personal de los alumnos de este Centro en cursos desarrollados siempre de acuerdo con las disposiciones legales y reglamentarias vigentes. Y lamenta vivamente este Claustro que haya podido desconocerse de esta manera la paciente labor del Profesorado de este Instituto, que excediéndose en el cumplimiento de su labor, trabajando en las aulas llenas de alumnos en horas ordinarias y extraordinarias, y celebrando millares de exámenes que han sido modelo de orden, ha contribuído a la más escrupulosa regularidad de las funciones académicas, sin otro premio, además de la satisfacción íntima del deber cumplido con exceso, que el desconocimiento injusto de su labor.

SEGUNDO:—No es posible ignorar, y la propia Universidad lo ha confrontado y sufrido, que circunstancias especiales del país, produjeron para dolor de nuestra cultura, períodos decentes de vértigo que nunca serán suficientemente deplorados; por eso es injusto que la Universidad de la Habana, juzgando por aquellos resultados anormales, enjuicie desviadamente el problema que trata de solucionar, sin que estemos aún, ni ella ni nosotros en la ansiada normalidad docente.

Antes de llegar festinadamente a una conclusión equívoca, este Claustro invita y acepta, que Profesores de aquel Centro visiten, conozcan y justiprecien la labor docente de este Instituto.

TERCERO:—Este Claustro estima que de la situación originada por el acuerdo de la Facultad de Medicina, puede salirse de manera satisfactoria, si se deponen intransigencias y se procede serenamente. Insiste en la absoluta honorabilidad de los títulos expedidos por este Instituto, el cual ha continuado fiel a una tradición respetable de más de medio siglo; pero no puede negar que las deficiencias actuales de la Segunda Enseñanza, deficiencia de sistema, no pueden superarse sin una reforma de nuestras Escuelas Secundarias, discutiendo y mejorando, si es posible, los proyectos recomendados por las comisiones Técnicas creadas por la llamada Ley Docente.

Sólo por la reforma del sistema actual, poniendo en vigor esos proyectos podrán evitarse los males que han movido a la Facultad de Medicina a imponer con carácter general un examen selectivo de ingreso, que ataca tan directamente a los Bachilleres de esta Casa, de los que estamos orgullosos.

Entiende este Claustro que la selección debe operarse naturalmente a través de un sistema moderno de Enseñanza secundaria, y no por medio de exámenes de ingreso que suponen siempre una laguna en el sistema docente y lesionan derechos adquiridos por los alumnos durante cuatro años de estudio, de la misma manera que resultaría también ineficaz y criticable en el orden técnico, la creación de Escuelas Pre-Universitarias en las Facultades de nuestra Universidad.

CUATRO:—Estima asimismo, este Claustro que es imprescindible la reforma de la Segunda Enseñanza, en virtud de la cual se deben crear Escuelas Secundarias Elementales en las principales localidades de la República; Escuelas Secundarias Superiores para seguir el Bachillerato especializado, en las Capitales y Provincias; y para el régimen y gobierno de los Institutos así organizados, una Junta Técnica que garantice el cumplimiento de las disposiciones relativas a la Enseñanza y a la provisión y organización del Profesorado.

Cumple este Claustro su deber, una vez más, ofreciendo públicamente una fórmula para resolver el problema planteado que afecta a la normalidad de nuestra vida académica, y ofrece de la misma manera su decidida cooperación para la realización de la reforma de la Segunda Enseñanza, solución básica, definitiva y justa, a la cual espera que contribuirá nuestra Universidad, el Gobierno y el Congreso de la República, para el bien de la Enseñanza y en evitación de grandes males para el país, víctima hoy, no tanto del exceso, como de la mala distribución de las clases profesionales, causada principalmente por un sistema anticuado de Segunda Enseñanza que prepara sólo para la Universidad, en vez de preparar para la Universidad y para la vida.

QUINTO:—Por último, parece a este Claustro, que la Autonomía Universitaria no alcanza hasta autorizar a tomar decisiones en contra de las leyes vigentes de la República, aspecto este último que será enjuiciado detenidamente por este Claustro si las circunstancias lo exigieren».

Dr. Isidoro Castellanos.
Director.
Dr. Joaquín G. Lebredo.
Secretario.
La Habana, Marzo 31 de 1938.

¿Crisis en puertas?

En los centros oficiales corre con insistencia el rumor de que muy en breve se producirá una crisis en el Gabinete, llamada a afectar a la casi totalidad de los secretarios que la integran.

Como ocurre siempre en estos casos, las versiones barajan nombres de ministros salientes y de personas indicadas para sustituirlos.

Pero nos abstenemos de hacernos eco de ello aguardando a que el rumor de crisis tome ese carácter de certeza que adoptará dentro de poco; y entonces tendremos la oportunidad de señalar las carteras que resultarán afectadas y las personas que irán a ocuparlas en sustitución de los renunciantes.

El Secretario de Hacienda dice que no ha renunciado

Añade que no está bien de salud y que le vendrá bien descansar. Está satisfecho de su actuación

El secretario de Hacienda, doctor Manuel Giménez Lanier, no ha renunciado, pero está dispuesto a dejar el cargo que desempeña, según declaraciones que hizo ayer tarde y que reproducimos a continuación:

«Yo no he renunciado, pero estoy siempre preparado, esperando ansioso que venga el sustituto para volver a mi bufete y a mi casa.

«No estoy bien de salud y necesito descanso. Los sustitutos no faltarán. Tengo la seguridad de que muchas personalidades, perfectamente preparadas, pueden ocupar la Secretaría de Hacienda, a donde fuí sin condiciones para desempeñar tal cargo y de donde saldré sin estridencias ni dificultades.

«Para muchos lo habré hecho bien, para otros, muy mal. Conozco que la vida sin opiniones contradictorias es monotonía que rehuso y de la que huyo.

«Aspiraría únicamente a una cosa para sentirme satisfecho: a que mis conciudadanos fallasen en el juicio contradictorio a que me sometan y como cuestión de **previo y especial pronunciamiento**, que he sido un funcionario honrado y decente. Eso es todo».

LA COMISION ENCARGADA DE SU CUSTODIA NO HA SIDO NI SIQUIERA CITADA PARA ELLO

El campo absorbe los billetes, con motivo de la zafra, y por ello se nota aquí más plata en circulación, ya que el exceso de ésta sobre el papel asciende a doce millones

Como una réplica a lo dicho por un diario de la mañana acerca de que el Gobierno estaba utilizando la plata acuñada y que responde a las emisiones de papel en circulación el señor Enrique Pedro, Tesorero General de la República, ha hecho estas manifestaciones:

«Desconozco que sea verdad que un banco haya informado que se esté utilizando la garantía de los certificados-plata en los pagos, pero sí puedo garantizar que es falso que eso se haya hecho. La noticia afecta al crédito de Cuba, tanto aquí como en el extranjero, y son de las que deben ser investigadas antes de lanzarlas al público.

«La garantía de los certificados-plata está en custodia y el mismo Gobierno tiene nombrada una Comisión integrada, en parte, por elementos pertenecientes a las clases económicas. Las bóvedas donde esa plata de garantía se conserva, sólo pueden ser abiertas en presencia de los comisionados y previa citación de ellos. Ni se les ha citado para hacer canje alguno de moneda, menos para que ellos acepten la idea de restar crédito a la moneda de papel circulante.

«Por otra parte, las recaudaciones han respondido este año con exceso a los ingresos que se calcularon y los pagos presupuestados se encuentran al día. El año fiscal en curso tiene ingresos abundantes para quedar liquidados totalmente el 30 de junio, sin déficit alguno. Buena prueba de esto es el hecho de que ayer se conmenzó a pagar a los empleados, jubilados y retirados en toda la República y en estos días comenzarán a ser pagadas las demás atenciones del Estado, como son los suministros, alquileres etc.

«Lo único que es posible que ocurra es que, debido a los trabajos de la zafra, que llevan a nuestros campos una buena cantidad del dinero circulante, especialmente en billetes, porque es más cómodo y económico el transporte, haya necesidad de mantener la circulación de los pesos plata a los que ya el público no está acostumbrado. Eso se debería a que hay $62,369,000.00 en discos acuñados y solamente han sido retirados de la circulación y sustituídos por certificados plata, $50 millones, que son los que están bajo custodia de la Comisión Fiscalizadora de los mencionados certificados.

«Previendo esta posibilidad, desde hace algunos meses ha solicitado el señor Presidente de la República, del Congreso, la aprobación de una Ley para proceder a la recogida de esa plata, que pasaría a garantizar los certificados nuevos que fueron emitidos».

Dispuso el Alcalde importante cambio en el alto personal del Municipio, y lo continuará en la presente quincena

Los almacenistas de sombreros han protestado del reparto de cuotas contributivas hecho por la comisión del gremio. Dicen que a más de no ser equitativo, infringe la ley

El Secretario de la Administración Municipal, doctor Orosmán Viamontes, informó al mediodía de ayer a los reporters que el señor Alcalde había firmado horas antes el Decreto disponiendo el siguiente movimiento de alto personal:

Aceptar la renuncia presentada por la doctora María Méndez López de la Jefatura del Departamento de Previsión Social y nombrar para sustituirla al doctor Oscar Edreira.

Ascender al señor Heriberto del Porto, actual segundo jefe del Departamento de Gobernación Municipal, a la plaza de primer jefe, vacante por el traslado del doctor Edreira a Previsión Social.

Nombrar al señor Juan M. Fernández para el cargo vacante de Segundo Jefe de Gobernación Municipal.

Y designar al señor Pedro Pouso Comasma, Cajero de la Municipalidad, en sustitución del señor Fernández, que fué trasladado a la plaza anteriormente citada.

El doctor Benaff Mendieta, según agregó el Secretario Viamontes, no ha suscrito todavía el decreto nombrando al doctor Francisco J. Andreu, jr., Administrador del Acueducto de Albear, pero se espera lo ejecute de un momento a otro, habida cuenta del general beneplácito con que ha recibido la opinión habanera la posibilidad de esa designación.

De esta manera, se ha iniciado en el Municipio la reorganización del personal, por lo que en días posteriores se producirán nuevos importantes cambios, traslados, nombramientos y cesantías.

Protestas contra el reparto del giro de sombreros

Casi por unanimidad los comerciantes inscriptos por el concepto de Almacenistas de Sombreros, han impugnado ante la Alcaldía el proyecto de reparto de cuotas contributivas confeccionado por la Comisión del Gremio de ese giro para el próximo Ejercicio de 1938-39.

Como oportunamente insertamos, el Alcalde Municipal doctor Benaff Mendieta, facilitó la constitución de esta Comisión de reparto de cuotas decidiendo con su voto un empate de los contribuyentes que concurrieron al acto de la reunión gremial, luego de permitir la asistencia, tras una espera de cerca de media hora para que participara en la votación al señor Mariano Ferrero, comerciante de ese giro.

Al decidir el Alcalde la votación por la confección del reparto de cuotas, recomendó la necesidad de que fueran justos los elegidos al distribuir las cuotas, lo que parece no se ha tenido en cuenta por la comisión encargada de confeccionar el reparto, según las protestas que han recibido en la Alcaldía, y que firman los siguientes contribuyentes:

Mariano Ferrero S. en C., establecido con Almacén de Sombreros en la calle Revillagigedo 13 y 15, al que se le asignó una cuota de $650.00, que considera lesiva a sus intereses, por estimar que sólo debe contribuir con $165.00.

J. Parajón y Cía., de la calle República del Brasil núm. 19, al que se le señaló una contribución de $950.00 que estima gravosa al comercio que ejerce, alegando además que es excesiva y abusiva y que no debe mantenerse por la Alcaldía.

Arredondo Pérez y Cía., de la calle Muralla número 115, protesta enérgicamente contra la cuota contributiva de que se le ha señalado por el Gremio.

Lavín, Hno. y Cía., establecido en la calle Villegas número 111, impugna el proyecto de reparto en que se asigna un contribución de $625.00.

J. Barquín y Cía., de Aguiar 130 y 132, también ha protestado ante el Alcolde de la cuota de $900.00.

Los firmantes de todos estos recursos consignan que a más de falto de equidad dicho proyecto de reparto debe ser anulado por haberse infringido preceptos legales.

EL PROXIMO FESTIVAL DE EDUCACION FISICA DEL COLEGIO LA INMACULADA

El colegio «La Inmaculada» ha organizado un gran festival de Educación Física que tendrá lugar en el stadium «Cerveza Tropical», el sábado día 2, a las dos de la tarde.

El programa es muy interesante, y han de pasar un buen rato los espectadores, porque además de las competencias—carreras, tracción de cuerda, saltos, lanzamiento de disco, etcétera—habrá desfile, el espectacular conjunto rítmico y el célebre Minuet de Paderewski, interpretado por las alumnas de bachillerato y comercio. Es decir, que a lo estrictamente atlético se unen expresiones de arte y de armonía colectiva.

El acto será amenizado por la Banda de la Marina Constitucional, cedida expresamente por cortesía del coronel Leal.

HOY SE COMENZARA A PAGAR A LOS RETIRADOS ESCOLARES

Hoy se comenzará a pagar el mes de marzo a los retirados escolares.

La Pagaduría de la Secretaría de Educación entregará los cheques correspondientes a los del distrito de la Habana, continuando en días subsiguientes con los demás de la provincia.

DIARIO DE LA MARINA con la Sección en Inglés estará a la venta, diariamente, en los siguientes lugares:

Hotel Sevilla — Diamond News Co.
Hotel Nacional — Portales Centro Asturiano
Hotel Presidente
Hotel Plaza — Casa Belga
Hotel Pasaje — O'Reilly 59
Hotel Saratoga
Hotel Parkview — Casa Swans
Edificio Horter — Obispo 51
Edificio Metropolitana — American Grocery
Esquina Banco del Canadá — Neptuno y Perseverancia
Esquina Floridita
Esquina Restaurant Miami — Barra Dos Hermanos
Esquina Sloppy Joe's — San Pedro y Sol

Los suscriptores que deseen recibir el DIARIO con la Sección en Inglés, abonarán solamente un aumento de veinte centavos al mes. Esto es, que el DIARIO completo, con la nueva Sección, entregado en su casa, costará sólo $1.50 al mes

Teléfonos: M-7911, M-7912, M-7913

M.E.C.D. 2016

DIARIO DE LA MARINA

(S. A.)
FUNDADO EN 1832.
(Dirigido hasta 1919 por D. Nicolás Rivero y Muñiz)
DIRECTOR: Dr. JOSE I. RIVERO — ADMINISTRADOR: D. CELSO GONZALEZ
Domicilio Social: PASEO DE MARTI, número 103
Joshua B. Powers, Ins. 320 East. 42nd. St. New York City

Editado por la Cía. DIARIO DE LA MARINA, (S. A.), cuyo programa consiste en la defensa de los intereses generales y permanentes de la Nación cubana, de los especiales de la Colonia Española establecida en la misma y de la unión y armonía entre los diversos elementos que conviven en el país. Art. 1o. de los Estatutos.

TELEFONOS DEL DIARIO

Dirección	M-2856
Administración	M-7911
Suscripciones	M-7911
Quejas	M-7911
Clasificados	M-7915
Jefe Redacción	M-1287
Redacción	M-7913
Sports	M-7912
Ag. Guanabacoa	XO-1584

PRECIOS DE SUSCRIPCION

	Territorio Nacional	Extranjero	Países Fuera del Convenio Postal
Año	$ 13.50	$ 17.00	$ 20.00
Semestre	7.00	9.00	11.00
Trimestre	3.75	5.00	6.00
Mes	1.30	—	—
Dominical Año	—	5.00	7.00

EDITORIALES

Por la pureza de los alimentos

En estos días se está llevando a cabo una campaña que tiene de su parte a toda la opinión pública. Nos referimos a la encaminada al abaratamiento de las medicinas y de los artículos alimenticios de primera necesidad. Por muy liberal que sea un régimen en el orden económico, no lo puede ser tanto que se cruce de brazos frente al fenómeno de la confabulación para elevar el precio de aquellos artículos que constituyen el alimento básico de las grandes mayorías populares o que tienen una finalidad terapéutica de uso general. Una cosa es el respeto a la ley de la oferta y la demanda, que, dígase lo que se diga, hunde sus raíces en el mismo hecho económico, y otra bien distinta el lucro excesivo, el agio, el monopolio, todas esas excrecencias viciosas que tienden a ampararse en la libertad de contratación y de comercio.

Pero no basta esta campaña, cuyos excelentes resultados se están palpando ya. Es preciso que se garantice al pueblo no sólo precios razonables, sino buena calidad en las mercancías que consume. Ultimamente se han denunciado casos numerosos de adulteración de comestibles, algunos de los cuales fueron de graves consecuencias para los que tuvieron la mala fortuna de ingerirlos. Y no hace mucho la policía, cumpliendo órdenes superiores, dió una batida por ciertos establecimientos comerciales de segundo orden—cafés y fondas, en su mayoría—procediendo a lanzar a la calle—una forma típica de exponerlos a la vindicta pública—alimentos en mal estado, bien por deficiencias en su elaboración, bien por contener colorantes prohibidos, bien por llevar mucho tiempo en las alacenas o vitrinas, expuestos a la acción del tiempo y a la más peligrosa todavía de los insectos. Una vigilancia así, rigurosa y constante, debe ser sostenida en bien de la salud pública, bastante comprometida ya por las numerosas epidemias que se registran actualmente en el territorio nacional.

Acorde con esta misma finalidad, el Director de Aduanas de la Secretaría de Hacienda ha transmitido una circular a todos los administradores en relación con las disposiciones sanitarias que contiene el Decreto 408 de 1931, en lo que respecta a la importación de productos alimenticios y medicinales. La supervisión en esta materia no puede limitarse a la producción local. De afuera viene también mucha mercancía averiada, mucho producto exclusivamente «para la exportación» contra cuya posible peligrosidad hay que prevenirse. En el referido Decreto, cuyo estricto cumplimiento se recuerda ahora oportunamente, se establecen las medidas que deben tomarse por los funcionarios aduanales para garantizar la pureza de los artículos importados e impedir la entrada en el territorio nacional de aquéllos que no cumplan los requisitos que exigen las leyes, reglamentos y disposiciones vigentes sobre salubridad pública. En los casos en que el patrón de pureza no esté señalado por nuestras leyes, se aconseja la aplicación de las leyes o reglamentos y disposiciones vigentes sobre salubridad pública. En los casos en que el patrón de pureza no esté señalado por nuestras leyes o reglamentos que rijan en el país de procedencia, de suerte que en ningún caso puedan expenderse en Cuba mercancías que en la nación de origen tengan proscripta o limitada su venta. Así se evita el caso que antes apuntamos de artículos destinados solo «a la exportación», cínico procedimiento comercial que sólo estaría bueno para regiones salvajes o semisalvajes.

También se regula en el mencionado decreto la acidez para las grasas comestibles que se importen y se aclara la disposición especial que rige para la leche condensada, en cuanto a la prohibición de que sea importada en latas cuyas etiquetas estén redactadas únicamente en el idioma del país de origen, pues es deber de los importadores consignar también en castellano y en lugar visible todas las especificaciones del producto, tal como se exige en los lugares donde se elabora.

Las Aduanas deben dar riguroso cumplimiento a este Decreto, cooperando de este modo a una campaña por la salud pública, que debe tener al pueblo, sin distinción de clases, como su primer colaborador.

Ante un problema vital

Entre las más salientes impresiones de actualidad en nuestros sectores oficiales, se hace referencia a la preocupación creada por los recelos de que pueda influir la extrema baja del azúcar en la marcha, por hoy desahogada, de la Hacienda Nacional.

No es preciso detenerse mucho a investigar la veracidad de esa nota periodística, pues tiene a primera vista marcados aspectos de exactitud. ¿Cómo sustraer, ni por un momento, el pulso normal de las finanzas del estado cubano a la muerte de la primera de nuestras fuentes de riquezas. Basta recordar aquellas viejas frases que concretaban una realidad: «buena o mala zafra equivale a un año dichoso o un año funesto»; y en ese plano aún más absoluto la conocida apreciación: «en Cuba todo es azúcar». Con los nuevos tiempos y sus rectificaciones abonadas por la experiencia, se ha despertado entre nosotros una fuerte corriente hacia la diversificación de cultivos y se ha especulado en el orden de las doctrinas económicas para convenir en conclusión hasta dónde llegan los riesgos del producto único; pero nada de eso basta a modificar la situación preponderante de la gran industria agrícola, y sus reflejos siguen proyectándose sobre todas las actividades materiales del país.

El régimen de «reciprocidad» mercantil entre Cuba y los Estados Unidos, iniciado al concertarse el Tratado de 1934, y entrar en vigor las cuotas de importación azucarera en la nación vecina, tuvo una repercusión favorable inmediata en nuestras rentas públicas. Tal era la consecuencia lógica y esperada de la venta segura a precios satisfactorios de una parte considerable de nuestra zafra. Al decaimiento y la actitud de los negocios, debido a la pasada crisis y los trastornos políticos, sustituyó, con ventajas para el desarrollo de nuestras energías productoras y mercantiles, todo el manifiesto impulso del resurgimiento económico.

La evidencia de los beneficios del Convenio Recíproco es de tal naturaleza que debemos limitarnos a mencionar el hecho consumado. Si los adversarios del nuevo trato en los Estados Unidos sostuvieron al principio que no resultarían prácticos los beneficios para la industria y el comercio del Tío Sam las estadísticas elocuentes se encargaron de demostrar con cifras rotundas, el carácter mutuo de las bondades del pacto.

¿Acaso no hemos visto en los primeros meses del corriente año cómo pudo equilibrarse casi la balanza mercantil—antes inclinada hacia Cuba—entre los dos países contratantes, con la particularidad de quedar abandonada a la cuenta del Norte la diferencia que siempre subsistió en la otra balanza: la de pagos?

Es perfectamente explicable que la depresión de los mercados azucareros signifique en los instantes actuales el problema palpitante para los responsables de nuestra Administración Pública, los cuales precisamente tienen a mano los datos tangibles para apreciar la cuantía de los aportes directos e indirectos del próvido azúcar al Erario Nacional.

Estas circunstancias justifican ampliamente el apoyo resuelto de los altos poderes de la República a la causa del producto básico para la economía cubana. El estímulo es vigoroso y apremiante para llevar a las esferas oficiales en Washington las gestiones fundadas en un claro concepto equitativo. Es necesario actuar en sentido de impedir el declive desastroso del mercado,—con sus ruinosas secuelas para nuestra vida económica—y también para que no se rompa esa primera línea de defensa de la «reciprocidad».

La Finanza y el Comercio de la Gran Bretaña

El comercio con países extranjeros.

El comercio exterior del Reino Unido en 1937 ha cerrado con un exceso de 507 millones de libras esterlinas en los valores de las importaciones sobre los valores de las exportaciones, o sean 100 millones de libras esterlinas más que en 1936. Puede decirse, por lo tanto, que el Reino Unido ha aumentado, hasta tal suma, las potencias compradoras de los países con los que comercia. Los países extranjeros suministran más del 60 por ciento del valor total de las importaciones en el Reino Unido, así que ellos han sido los que principalmente se han beneficiado de este aumento de compras hechas por Inglaterra en ultramar.

Casi todos los países extranjeros han tenido balances favorables en su comercio con este país en 1936 y en 1937, siendo los totales de dichos balances de 292 y 354 millones de libras esterlinas en cada año, respectivamente. Entre los países que han tenido los mayores balances se hallan los Estados Unidos, de América, Argentina y la Unión Soviética. Otros países en todas las partes del mundo han tenido saldos importantes a su favor en 1937, y muchos de ellos aumentaron sus valores de exportación al Reino Unido.

Con la mayor libertad de comercio internacional el año pasado, se repartió bastante bien el comercio del Reino Unido, y no parece haber tendencia aparente a concentrar indebidamente en ninguna zona particular los mayores valores del comercio de importación y del de exportación del país. El mejoramiento de capacidad exportadora de los abastecedores extranjeros del Reino Unido se considera ser alentador, puesto que se tiene la creencia de que el mayor ímpetu de su resta blecimiento económico será lo suficientemente fuerte para que continúe durante todo el año actual facilitando así sus compras de productos británicos.

Robert MACKAY

Al Margen de la Historia

TRES ANECDOTAS

I

Las doce del día. Mes de agosto. Calor sofocante. En los astilleros del Ferrol, don Alfonso XIII, la reina Victoria Eugenia, el príncipe de Asturias, los infantes y el Gobierno en pleno, asisten al acto solemne de lanzar al agua una nueva unidad de la escuadra española.

Junto al casco del futuro acorazado se apiña una multitud heterogénea. Grandes de España—de casaca y espadín—y simples trabajadores, modistas y jefes de la Armada, títulos de Castilla y humildes marineros. El minuto es trascendental. La exaltación patriótica es unánime. «Plus Ultra», dicen todos los labios en presencia del nuevo buque de guerra. Y lo ven surcando los mares paseando orgullosamente la insignia gualda y grana...

Los oros del sol se confunden con los oros de las charreteras y las condecoraciones. Don Alfonso XIII viste el uniforme de capitán general de la Armada. Lleva el Toisón de Oro y la banda de Carlos III. Pero hace demasiado calor para resistir durante mucho rato semejante atavío. Y a todo el mundo le sucede lo mismo.

El ministro de Marina hace un gesto. Las bandas militares atacan la Marcha Real. Flamea el pendón morado de Castilla. Las tropas presentan armas. Las bayonetas despiden mil fulgores. Estalla una ovación. El rey ocupa la primera fila, y el ministro inicia su discurso.

¡Cuánto habla Su Excelencia! Hace media hora que ha empezado su oración y todavía se encuentra en el exordio. La Corte se impacienta. Los infantes sudan a más y mejor. Don Alfonso XIII no puede resistir tanto calor...

De repente, el señor ministro de Marina inicia una frase brillante... La batalla de Lepanto y el descubrimiento de América se mezclan en la esplendidez del verbo sonoro. Hace una coma alta y dice:

«Y España, nuestra España, seguirá escribiendo, con su generosidad y su heroísmo, las páginas más bellas de la Historia».

Se dispone a continuar, pero el rey, aplaudiendo fuertemente, exclama:

«¡Qué hermoso final! ¡Qué hermoso final!».

Y abraza al confundido consejero de la Corona que, según propia confesión, «trataba de entrar en materia cuando fué interrumpido por Su Majestad».

II

El futuro Eduardo VII está de viaje. Invitado por un magnate alemán, debe comer con él. En el minuto preciso de salir de sus habitaciones recibe un despacho de Londres comunicándole el fallecimiento de un pariente lejano.

Su secretario le pregunta:

—¿Suspende la salida Vuestra Alteza Real?

—No.

—Pero recuerde, señor, que está vestido de etiqueta.

—¿Y qué?

—Que la muerte de su primo lo obliga a vestir de luto.

—De medio luto, nada más.

—Pero ese frac y esa corbata blanca...

El príncipe medita un instante. Y en seguida resuelve el problema:

—Una botonadura negra basta para indicar mi dolor.

El «valet» ejecuta la orden y, ocho días después, todo el mundo acepta que el frac, con botonadura de azabache, es traje de medio luto.

III

El preceptor del futuro Carlos IV se presenta en son de queja en la cámara real.

—Señor—dice a Carlos III—vengo a comunicar a Vuestra Majestad que el príncipe no adelanta, porque el príncipe no quiere estudiar.

Carlos III se indigna.

—Es intolerable—exclama.

El gran rey llama a su heredero. El preceptor, respetuosamente, se dispone a presenciar una escena violenta.

El futuro Carlos IV llega, temblando, a presencia de su padre. Mira largamente a su maestro, recriminándole...

Carlos III revuelve unos papeles. Ve a su hijo. Lo envuelve en una terrible mirada de reproche. Se dirige al preceptor.

—¿De manera que el príncipe no quiere estudiar?

—No, señor. Se niega redondamente.

—Bien... Pues si no quiere estudiar, que no estudie.

Y con un gesto indica que ha terminado la audiencia.

José SANCHEZ ARCILLA.

FILTROS DE TABACO PARA CIGARRILLOS

Se sabe que la nicotina es un veneno poderoso, y tanto, que 500 miligramos de ella, tomados en una sola dosis, son fatales. Pero se ha descubierto que, aunque parezca raro uno de los mejores filtros de la nicotina es el tabaco mismo.

Por esa razón se ha comenzado a fabricar y vender en Norteamérica unos filtros de aluminio que consisten en una especie de boquilla destinada a contener un cigarrillo entre el cigarrillo que se quiere fumar y la boca del fumador. La sensibilidad del aluminio y la temperatura hacen que condense rápidamente el humo y el cigarrillo intermedio queda negro y húmedo a causa de la nicotina que ha absorbido.

Un químico ha establecido que al fumar un cigarrillo a través de otro se elimina el 70 por ciento del contenido de nicotina del primero. Más aún: fumando un cigarrillo a través de otro se elimina el 90 por ciento del contenido de nicotina de aquél. Con razón, dice un comentarista:

—Después que ha fumado Vd. un paquete, saque el filtro y dé gracias de que lo que ve esté en el filtro y no en usted.

EN HACIENDA

Por Roseñada

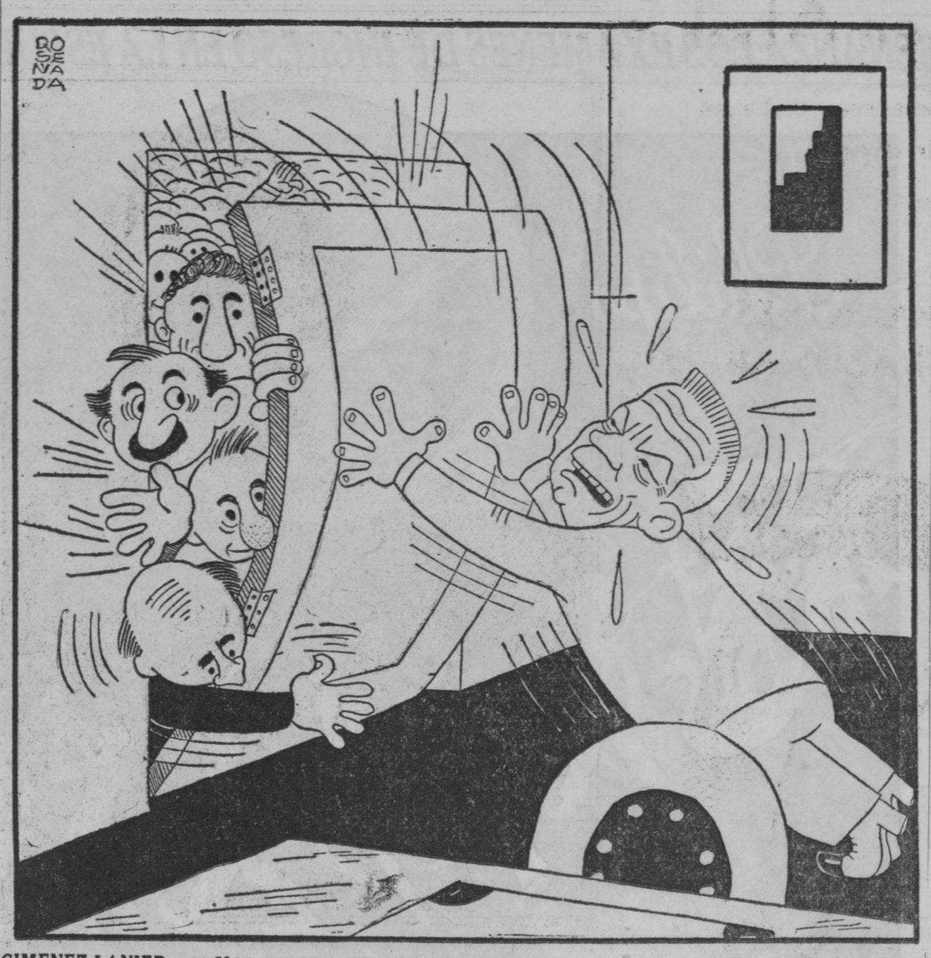

GIMENEZ LANIER:—¡Un momento, caballeros! Era jugando eso que yo dije de que estaba loco porque alguien me sustituyera...

EXCELENCIAS DE NUESTRA HABLA

Colaboración rigurosamente inédita escrita para DIARIO DE LA MARINA

No siempre habré de hablar de política. La persistencia sería enojosa para el que lea y no grata para el que escribe. Al buscar el esparcimiento, el oasis de una interrupción, el sentimiento se escapa hacia el idoma, que más de una vez atraerá el tema de mis artículos.

Ya durante mi mandato presidencial era solaz entre mis preocupaciones trabajar asiduamente, para ecoperar, modesto e incansable, en la Academia Española a esa labor, que viendo en el lenguaje una vida lo conserva y renueva; un medio de expresión, lo fija, defiende y aclara; y un instrumento y forma de arte lo pulimenta y lo abrillanta. En mi despacho íntimo del histórico Palacio Nacional, sobre la mesa de trabajo, desde la cual fijaba mis meditaciones sobre problemas y remedios del presente, amontonábanse los tomos del venerable ejemplar de la primera edición del Diccionario, que a su fundador Felipe V dedicaron los primeros académicos. A su lado como tema de estudio en sí, también, como fuente predilecta para busca de autoridades hallábanse las inmortales leyes de Indias, donde lo insuperable del texto suele corresponder con frecuencia a lo elevado del propósito.

Hoy en la emigración, la cual, privada de ese otro ambiente que es el lenguaje, muéstrase como extrañamiento, me atrae y liga aun más el influjo del nuestro. Lo creo más mío, porque él murmura como rezo el íntimo y entristecido soliloquio; más familiar, porque en él se aisla y se entiende el hogar trasplantado; más nacional, porque se intensifica y se acrisola el amor a la patria, lejana, desgarrada y sin ventura; más universal, porque al escribir pienso que me leeis como a uno más de nosotros todos, vosotros los americanos. Así desde lo más recóndito del alma a lo esparcido en la inmensidad de la Tierra, una escala de categorías me muestra el habla española más amable y más amada.

Acude a mi recuerdo el excelente discurso de ingreso, que leyera el sabio profesor Navarro y Tomás. Con la gran autoridad del filólogo, tan especializado en la fonética, aquel discurso (que quizá no haya tenido en América toda la merecida difusión) examinaba el problema de las cualidades acústisas de nuestro idioma, que eran como otras tantas perfecciones. Recogía de la general alabanza extranjera casi unánime tres notas destacadas: la sonoridad, la dignidad, la índole viril. Explicaba la primera por la limitación de los sonidos vocales—sin otros intermedios—a los cinco claros, definidos, netos, rotundos. Atribuía la segunda calidad al desdén por los artificios musicales, e imitativos de éstos, en la pronunciación. Veía la causa de la tercera cualidad en el apoyo esbelto, fuerte, arrogante de la voz sobre el pecho sin buscar otras complicaciones de asistencia.

La magnitud del tema y la sabiduría del autor lleváronle a concretar sobre algunas facetas de aquél la visión cultísima de sus conocimientos y experiencias. Es curioso observar que a modo de clave unificadora de las explicaciones magistrales, aparece una nota paradójica, negativa de la espléndida ampulosidad, atribuída para orgullo o por reproche al idioma español. Aquellos tres méritos se nos presentaban como el efecto de la sobriedad, base de nuestra resistente energía, y como reflejo de la austeridad, quizá la virtud que más apreciamos. Descubríase con todo algo sorprendente, parecido o encaminado al intento de reivindicar la fama del idioma, que se creyó pródigo incurable en el derroche de su verbo riquísimo, grandilocuente, construído sobre los planos de una arquitectura gramatical, majestuosa en la traza y opulenta en el adorno.

Quiero yo mucho más cerca en el habla del estado llano, con él confundido, y apenas destacado por la fortuna propia y la bondad ajena, esbozar en torno al inagotable tema consideraciones ingenuas, que recuerden otras perfecciones, signos evidentes de magna, de insuperada riqueza.

Dentro de lo acústico, o de lo fonético, la reducción de los sonidos vocales parecería monótona y pobre si fuesen siempre emparedados entre la prisión de las consonantes. Pero la reunión frecuente de los primeros forma y conserva combinaciones, en las cuales cada vocal, negándose a ser muda o disfrazada, mantiene su ser, pero nos ofrecen ya la armonía de sus confluencias, ya la gradación de sus líneas, ya el contraste de sus enfrentamientos. Conservando sonidos, que otras lenguas alteran o resuelven, con transformación completa, en vocal distinta, las combinaciones au, eu, ai, ei, oi... extienden la rica y varia sonoridad del habla. La primera de aquellas ha parecido tan armoniosa que sella con frecuencia el lenguaje selecto o poético.

Otra causa de variedad, de armonía y de riqueza es la escala plena de cambiantes en la acentuación que alternando palabras agudas, llanas y esdrújulas, evita la monotonía que por el contrario a uno u otro lado de algunas fronteras establece uniformes destierros o monopolios de acentos.

Perfección también es haber conservado la pronunciación de letras, que en otras lenguas están muertas prosódicamente, y que manteniendo en español la diferencia oral de las formas verbales correspondientes a las distintas personas, nos libera de la cansada repetición de sujetos y pronombres.

Llegando al vocabulario y a la construcción, las cualidades aparecen como algo aún más nuestro, ligadas a nuestra historia, y al ser o alma colectiva que ella forjara. La riqueza tan variada de las voces es la ejecutoria de un linaje excelso, culto, imaginativo y aventurero. Recoge la herencia clásica, que le da predominio ordenador latino; pero recibe la variedad ornamental típica de la cuantiosa aportación árabe. Y luego la epopeya americana enriquece y renueva con vocablos de otros orígenes, mostrados dentro del diccionario en la singularidad tan simbólica de ser su letra más amplia y fecunda la C, inicial evocadora de tantos signos del descubrimiento, y a la cual afluyen con mayor frecuencia los manantiales de las sierras de América que vinieron a engrosar el caudaloso río formado en Castilla.

La atrofia gradual, casi completa en algunas lenguas modernas, de la espléndida conjugación clásica, ataca y paraliza en mucho menor grado al idioma español, donde subsisten tiempso desaparecidos en otros; formas diversas que van matizando la modalidad condicional; diferenciación fonética a más de lógica entre gerundio y participio activo o presente; algunas formas típicas del imperativo...

Piénsase que la atrofia de la conjugación es progresiva, y obedece una vez más a la prisa, al trajín de la vida moderna, aunque se preparó en los siglos medioevales de recogimiento y decadencia. Parece tener más de regresiva, obedeciendo a la necesidad de asentar las comunicaciones nacionales sobre el nivel medio, que es bajo denominador común, de la comprensión y sensibilidad poular. Por ser ésta y aquella muy vivas en la clarividencia, en el talento natural de nuestros pueblos, se explicaría tal vez la amplitud mayor de la conjugación. Nuestros menestrales o campesinos usarán, por escasez de léxico, que es medida de cultura, pocos verbos; pero los conjugarán en todos sus tiempos, que ello es ejercicio de agilidad. Respecto de aquellos no se podría aplicar la crítica literaria, que ha señalado como impropio e inverosímil en algunas obras, suponer que la gente del pueblo, aún en urbes inmensas, usa el pretérito perfecto simple o absoluto, reservados estilo literario. Más todavía nuestros analfabetos diferencian con acierto el grado de lo reciente o lo más remoto, de lo continuado o lo concluído, para no equiparar la forma simple y la compuesta. En la más extrema y dolorosa comprobación, el inculto y harapiento mendigo sabrá explicar con propiedad, (la única a su alcance) en la súplica de su apuro o de su treta, todo el tiempo en que no «ha comido» desde la última vez en que «comió».

La libertad casi absoluta, de nuestra construcción gramatical (otra de sus excelencias) es inseparable del carácter racial. La ley escrita de la gramática ha encontrado tal libertad consuetudinaria, como reflejo de esa rebeldía a la vez dañosa y salvadora que mata la disciplina, y forja la individualidad no gregaria. Nos resistimos a escribir al dictado, y nos negamos con más fuerza a hablar con pauta. No nacimos para esa construcción de comitiva jerárquica, donde las palabras se alinean como ciegos, a los que precede el lazarillo del sujeto, o como navegantes amedrentados a los que indica la entrada del puerto el faro de la palabra principal, puesta a lo último.

Pero tal libertad no se hubiera afirmado sin la comprobación del gusto, del acierto intuitivo e inspirado para ejercerla. Eso no lo posee más que una raza, una cultura con sentimiento artístico. Puede entonces gozar de tal holgura, porque es más que una facilidad de versificación: es casi una necesidad de Poesía, para la cual la predisposición innata anida en el alma popular.

Si supieran con el mismo acierto ejercer la libertad para construír en lo social y en lo político, nuestros pueblos serían perfectos.

París, 1 marzo de 1938.

N. ALCALA ZAMORA

FECHAS Y ANIVERSARIOS

ARIL 1º

En 1837 murió en Hampstead, Inglaterra, **John Constable**, el famoso pintor inglés. Había nacido el 11 de junio de 1776 en el condado de Suffalk, East Bergholt, y es considerado como uno de los primeros paisajistas. En la vida de John Constable jugó papel principalísimo Mary Bicknell. Ella fué su inspiración y la que hizo que el gran artista escalara las cumbres de la fama. Mary Bicknell murió en plena juventud y puede decirse que con ella murió también para el artista la savia de sus triunfos. John Constable dejó relegados al olvido paletas y pinceles y, saturado de sentimental melancolía, no pudo ya volver a captar aquellos coloridos que meses antes le dieran fama y fortuna. En las postrimerías de su vida sus cuadros últimos fueron exclusivamente sobre temas de tempestades; el pincel del artista trazaba sin duda en el lienzo la lucha que sostenía con su alma. En marzo de 1837 escribía a su amigo Lesbie: «Todo rayo de sol se retira de mí en lo referente al arte. ¿Pueden asombrarse así de que yo pinte tempestades de continuo? Y en vez de buscar refugio a su melancolía, como otras veces, bajo el sol de Taormina, en la bella Italia, o en las playas de Ostende, buscó las brumas londinenses y en un confinamiento solitario de Hampstead moría al amanecer de un gris día primero de abril, hace ciento un años.

UN RELOJ EN UN «GEYSER»

En un pueblecito de los bosques de las montañas rocosas norteamericanas, hay un reloj que no tiene maquinaria alguna, sino sólo esfera, manecillas y una palanca conectada a un «geyser» que lanza una elevada columna de agua caliente cada 38 segundos.

La salida del chorro no varía nunca en un solo segundo. Cada vez el agua salta, mueve la palanca y ésta hace adelantar al reloj 38 segundos.

A TRAVES DE LA VIDA

HARMONIA

Se cantaba «Rigoletto», la otra noche, y el teatro estaba esplendente en rostros y colores.

Acababa de caer sobre la maldición al pobre jorobado el telón que ya resulta una novedad desde que impera el cine y el hombre dispone de las tinieblas.

Me levanté de mi luneta para hacer una visita en un palco, cuando me detuvo una señora que se sentaba allí cerca. Era una bella dama muy notada por su elegancia. La presenté mis respetos y me puse a departir con ella. En un momento recorrimos toda la sala e hicimos no pocas observaciones. La señora estuvo tolerante con unas y magnánima con otras en el tema de las «toilettes» que era el que tratábamos. Cuando llegamos—en aquel viaje «alrededor de mi cuarto», que hubiera dicho Xavier de Maistre—al palco de la señora que yo iba a visitar me adelanté en el juicio exclamando:

—¡Qué elegante está!

Mi amiga me preguntó:

—¿Usted cree?

—Me parece que no puede estar mejor vestida.

—Los hombres no saben de eso. Todo lo que lleva puesto es de malísimo gusto y le sienta muy mal. Además una persona gruesa...

—¡Pero si es delgada!

—¿Dónde tiene usted los ojos? Además carece de distinción y para ser elegante esa es una cualidad indispensable. El cintillo le está como un tiro y ese color champagne del vestido le sienta como una pedrada. ¡Es un horror como luce!

Guardé silencio porque mi opinión era totalmente contraria, y como iba a continuar las desventuras de «Rigoletto» volví a mi asiento.

Al otro entreacto fuí a visitar a la dama del palco y apenas me había saludado cuando me dijo:

—Ya lo vi con quien estaba usted hablando en las lunetas. Apuesto a que era de mí.

—Es cierto.

—¿Qué le decían?

—Que su «toilette» no era de mucho buen gusto—dije como si se tratara de una broma.

—¿De veras?—me preguntó muy sonriente la señora.

—Sí—agregué con cierta malignidad—. Que el cintillo le estaba a usted como un tiro.

—¡Ah! ¡Eso no es posible! Usted me está engañando. No puede ser tan amable conmigo...

—¿Cómo, amable?—exclamé yo entonces, muy sorprendido—¡Si asegura que usted no tiene distinción!

—¡Ay, qué bueno!

—¡Y que es usted muy gorda para ser elegante—agregué algo picado.

—¿Ve usted? Usted me engaña. Si hubiera dicho eso sería el colmo de la dicha. Estoy encantada.

—¡Pues sí que lo ha asegurado—insistí yo, de más en más terco—. Y agrega que es un horror todo lo que usted se pone.

—¡Qué fortuna!! Ay, amigo; ¡Qué rato más agradable me hace usted pasar...!

—¡A la verdad—exclamé yo desconcertado—que no me explico la satisfacción!

—¡No se ocupe! Ustedes los hombres no llegarán jamás a comprender la psicología de las mujeres...

Héctor DE SAAVEDRA.

LAREDO BRU o EL CARACTER

Meditaba yo ciertos razonamientos de un escritor insigne sobre un tema que ya Platón hizo clásico en su «Georgias», y mi pensamiento iba rectamente hacia un hombre de selección que en el paisaje moral de Cuba será siempre una cumbre: Federico Laredo Bru.

De todas las altísimas cualidades que concurren a formar su personalidad extraordinaria, —saber extenso y vario, pureza de intenciones, patriotismo avasallador, actividad desbordante, modestia sin ostentación y desinterés sin jactancia— la que más vigorosa y rotundamente se acusa en él es, sin duda, la energía serena del carácter ético, que le ha permitido mantener siempre enhiestas —como un reto gallardo y varonil a todas las tentaciones— la rectitud de su pensamiento y la pureza de su corazón.

Desde mucho antes de ocupar la más alta magistratura del Estado con el aplauso unánime de su pueblo, que aspira a vivir a la sombra fecunda de la paz y al amparo del orden social y de las leyes, el coronel Laredo Bru —por su intensa labor política sin un desmayo, sin una vacilación, sin una violencia intransigente, sin un instante de adulación a los de arriba ni una sombra de claudicación ante las exigencias de los de abajo —había llegado a ser una de las grandes figuras representativas de Cuba. ¡Qué ejemplo de existencia la suya más laboriosa, más íntegra, más noble, más austera! En estos tiempos de flaquezas del ánimo y de claudicaciones de la dignidad, merecía su vida ser recogida por algún Plutarco moderno para ofrecerla como alto y limpio modelo de abnegación, de rectitud, de voluntad creadora, de actividad fecunda y de amor a la patria. A muy pocos podría aplicarse con tanta justicia como a él la frase expresiva y rotunda con que Hernando del Pulgar, el fiel secretario de los Reyes Católicos, define el carácter y el espíritu de sus famosos «Claros varones de Castilla»: es un «onme essencial».

Nadie más limpio que él de ambiciones materiales. Nadie tampoco más justo, más equilibrado, más reflexivo, más ecuánime ni más enérgico, pero ocultando siempre —como el duque de Morny— la mano de hierro bajo el guante de seda. Rectilíneo y entero como un castellano a la antigua usanza, en torno de su nombre —al que se enlazan íntimamente los hechos más importantes y memorables que se han sucedido en Cuba en los últimos veinte años— se ha ido formando un ambiente de fe, de idealidad, de optimismo, de confianza...

...El azar, que dispone casi siempre el curso de los hechos en toda existencia humana, me deparó el otro día el encuentro feliz con un ilustre periodista danés que acaba de regresar a su patria, después de visitar varios países de nuestra América. De Cuba, principalmente, me habló con vivo entusiasmo, sin caer en la afectación lisonjera, que es una forma de la hipocresía. En las pocas semanas que estuvo allí todo le sedujo: la cortesía de sus costumbres, la gentil hospitalidad de las gentes, la dulzura del clima, la belleza incomparable y peregrina, de sus mujeres.

Sonreí agradecido, sintiendo halagado mi patriotismo, y él, efusivo y amable, prosiguió en correctísimo francés:

J'ai été en contact avec la plupart des hommes les plus éminents de l'Amérique espagnole, et je peux vous dire que j'en ai peu recontré d'aussi intéressants, d'aussi complets que le président de votre beau pays, le Docteur Laredo Bru. Il est un certain nombre de qualités essentielles pour un chef d'Etat qui se trouvent chez lui portées au plus haut point. La plus grande de toutes est l'exemplaire dignité de son existence, la fermeté de son caractére chevaleresque. Sous ce rapport, il est une figure attique...

Me habló después, con frases llenas de honda y sincera admiración de la magna obra política y administrativa que está realizando el Doctor Laredo Bru; de su nobilísima obstinación en elevar el nivel cultural del pueblo, creando lo que llamaba mi ilustre y pobre amigo Ramiro de Maeztu «la religión de la cultura», a fin de que el país adquiera plena conciencia de su destino; de su firme decisión de llevar a Cuba por caminos de prosperidad, de justicia, de orden y de paz...

Con eso, y con recordar su sencillez encantadora, su cordialidad amable, su elegancia espiritual, y —sobre todo— su hidalga inquietud por el infortunio ajeno y el desamparo de los humildes, se habrá dicho de él lo más justo y lo más esencial.

Francisco Cañellas.

Copenhague, febrero 1938.

UN CENSO AUTOMOTRIZ REVELA 42 MILLONES DE AUTOMOVILES

Circulan en Estados Unidos 29 millones y más de 12 en el resto del mundo.—En la América Hispana ocupa el primer puesto la República Argentina, y el último Nicaragua.

NUEVA YORK, marzo de 1938. (N. A. N. A.)—La importante revista técnica norteamericana «The American Automobile» acaba de dar a la publicidad las cifras de su censo automotriz anual, que arroja un total de 42 millones 446.814 vehículos en 1938. De este total corresponden a los Estados Unidos 29.654.847 unidades y al resto del mundo 12.791.967.

El censo anual de la revista nombrada se ha caracterizado invariablemente por el cuidado con que efectúa la recopilación de las cifras, basada en datos oficiales recogidos en cada país y en estadísticas proporcionadas por las casas exportadoras, que permiten un cotejo eficaz.

En el curso del año pasado—señala George E. Quisenberry, director de dicha revista—el número de vehículos automotores ha aumentado en dos millones 401.312, en América, Europa, Asia y Oceanía. En general, los datos consignados en el censo tienden a comprobar que va desapareciendo la idea anticuada de que el automóvil es un artículo de lujo, y que se va reconociendo que es en realidad un medio de transporte indispensable. Si bien en algunas naciones ha disminuído el número de automóviles en funcionamiento, en otras se ha llegado a una cifra sin precedentes; tal ocurre, por ejemplo, en los Estados Unidos, la Gran Bretaña, Suecia, Holanda, Noruega, Finlandia, Bélgica, Alemania, Italia, Australia, Filipinas, el Perú, Venezuela y Colombia. La República Argentina acusa una marcada disminución en el número de automores en circulación, no obstante el aumento de unidades importadas.

Según las cifras del censo, la fabricación de automóviles llegó el año pasado a un nivel superior al de 1929. La producción mundial ascendió a 5.352.764 vehículos, o sea un 11 por 100 más que en 1929, considerado como un año record.

Mayor rendimiento

Otra conclusión se desprende asimismo de las cifras publicadas: que el incremento que acusa el consumo de carburantes demuestra que el automóvil está rindiendo más servicios; que cada unidad tiene ahora un mayor recorrido diario, lo que implica que ha habido un aumento en el kilometraje y en la cantidad de carga transportada. Dicho en otras palabras, que el automóvil es ahora más útil que nunca.

Con el aumento en el número de coches ha habido también un aumento alentador en la construcción de carreteras.

A continuación damos una lista de los países americanos con el número de automóviles que cada uno posee, por orden de importancia:

Estados Unidos (incluso Alaska) 29.658.294; Canadá (incluso Terranova) 1.311.075; República Argentina, 267.707; Brasil, 146.830; México, cien mil 156; Cuba, 41.207; Chile, 39.800; Uruguay, 27.112; Venezuela, 23.000; Colombia, 22.055; Puerto Rico, 20.967; Perú, 20.682; Panamá, 12.152; Ecuador, 4.310; Guatemala, 4.136; Bolivia, 4.000; El Salvador, 3.100; Costa Rica, 2.943; Haití, 2.650; República Dominicana, 2.595; Paraguay, 1.945; Honduras, mil 256; Nicaragua, 826.

Los cinco principales países europeos en este respecto son:

Gran Bretaña, 2.306.834; Francia, 2.200.000; Alemania, 1.445.743; Rusia, 514.440; Italia, 429.700.

La India inglesa tiene 173.243 automóviles; el Japón, 166.00; la China, 44.750; las Indias holandesas, 67.994; Australia, 732.320; Nueva Zelandia, 239.657. En el Africa el país de más automóviles es la Unión Sudafricana, con 315.706, siguiéndole en orden de importancia Argelia, con 64.550. En Filipinas hay 47.440, en Hawaii 57.915 y en el archipiélago Cook 85.

(Derechos reservados al DIARIO DE LA MARINA por North American Newspaper Alliance).

M.E.C.D. 2016

Y... como ya estamos en Abril...

Semana Santa... Sábado de Gloria... Primavera... Playas Sport... Luz.. Sol... Alegría... ¡Triunfo de la vida!

Y para triunfar por elegantes...

LOS MAS BELLOS SOMBREROS
LAS MAS ELEGANTES CREACIONES
¡LOS PRECIOS MAS RAZONABLES!

BARANDA y TOSAR

¡AL SERVICIO DE LAS ELEGANTES!

PASEN HOY... ¡HOY MISMO!...

POR

SAN RAFAEL 5 - NEPTUNO 31 - NEPTUNO 35

Y harán la mejor inversión de la temporada.

BARANDA Y TOSAR

Una firma que afirma elegancias.

CRONICA HABANERA

GRAN MUNDO

Concertada está para el domingo 24 de abril, a las nueve y media de la noche, una boda de alto rango que reclama sitio de honor en nuestra crónica habanera.

Nos referimos a la de Silvitica Rivero y Hernández, la lindísima hija del Director del DIARIO DE LA MARINA, doctor José I. Rivero y de su gentil esposa Sylvia Hernández, con el apuesto y caballeroso joven Eugenio de Sosa y Chabau, hijo a su vez del distinguido matrimonio Eugenio de Sosa y Tomasita Chabau.

Para esta gran boda, que constituirá uno de los más señalados acontecimientos nupciales del año, vestirá sus mejores galas la Santa Iglesia Catedral de la Habana.

Muy pronto comenzarán a circular las invitaciones.

LOS ESPOSOS MARTI BONCES.—Ayer, en horas de la mañana, han llegado a nuestra capital el general José Martí y su gentil y distinguida esposa Teté Bances, quienes disfrutaron una corta temporada en la ciudad de Miami.

El general Martí viene completamente repuesto de la enfermedad que sufrió a su llegada a la playa vecina.

Bienvenidos.

LA GRAN EXPOSICION DE HOY—Todo está preparado, todo, para la gran exposición de esta tarde, a las cuatro en punto, que ofrecerán en el Teatro «Auditorium», las Hermanas Salas, incomparables modistas del gran mundo habanero.

Esa firma tan prestigiosa y tan conocida en el mundo de la alta costura presenta su rica colección «de verano a beneficio de una obra de caridad: las escuelas nocturnas para obreras que sostiene la Liga de Acción Social, San Juan Bosco.

La sociedad habanera tiene fija toda su atención en la fiesta de esta tarde, que marca el inicio de la temporada de verano.

Lo más bello, lo más fino y elegante que ha lanzado París, para la nueva estación, desfilará por la escena del «Auditorium», realzado por un conjunto de muchachas tan lindo como distinguido.

Trajes de sport, de calle, de noche, toiletes de gran vestir, de novia...

El arreglo del escenario dirigido por el conocido artista Jesús Castellanos ser de acuerdo con los trajes.

En la primera parte, para los de sport y de calle, remedará el adorno un jardín en plena primavera con las flores más bellas y más variadas de las que florecen en esta estación en los inmensos campos de cultivo de la «Casa Trías» el famoso jardín del Vedado.

También hará la «Casa Trías» con su gusto y su chic acostumbrados el arreglo de la escena para la segunda parte, simulándose un salón estilo modernista de belleza incomparable.

Completando el adorno del teatro se verán en el vestíbulo grupos de palmas areças, esas incomparables arecas de la «Casa Trías», tan bellas y tan lozanas.

«El Clavel», el siempre favorecido jardín de Marianao, también brinda su desinteresado concurso para la fiesta de hoy.

Regalarán los artistas inimitables de aquel famoso jardín, corsages, bouquets y adornos de cabeza que lucirán durante la exhibición las modelos vivientes.

Ya sabemos que en el intermedio se rifará un traje de las hermanas Salas, por el número del ticket de entrada.

Además habrá dos números artísticos de poderosa atracción, a cargo el primero de Ada Armand y Cuca Martínez de Chibás, que interpretarán un baile de «El Lago de los Cisnes» y el segundo de Margarita Montero de Inclán, Mercedes Girón Cerna y Margarita Molino que ejecutarán un número de concierto.

Con tantos alicientes no es de dudar que hoy se congregue en el Auditorium, toda la sociedad de la Habana.

Tema preferente para nuestra próxima crónica.

Tenemos encargo de la comisión organizadora hacer público que las localidades que no fueron devueltas antes del miércoles se han considerado aceptadas por lo que deberá ser enviado el importe a las señoritas Galbán en H y 13, Vedado.

BODA DE SIMPATIAS.—El día treinta de abril, a las nueve y media de la noche se celebrará en la Iglesia Parroquial del Vedado, una boda de simpatías.

Serán los contrayentes dos conocidos jóvenes, la bella y muy graciosa señorita Graciella Romero y Plasencia y el conocido joven Santiago de Solo y Meave.

En próxima nota daremos más detalles de este enlace, llamado a resultar brillantísimo.

(Continúa en la página 7)

Más de doce Nuevos Modelos en

Warandol de Hilo

con bordados y calados a mano

5.45

Tallas del 32 al 44

Los Vestidos de Hilo son una necesidad en el verano. Toda mujer debe poseer, cuando menos, dos o tres. Para ir de compras por la mañana, o a la playa, o al campo, nada más fresco ni más apropiado. Sabido es, además, que el hilo lava bien y fácilmente, luciendo siempre De ahí que auguremos la más calurosa acogida a esta nueva colección, integrada por modelos de dos piezas: falda y chaqueta, con bordados y calados hechos a mano, en diseños y contrastes primorosos Puede usted elegir de entre ocho elegantes colores:

Blanco, Azul, Rosa, Maíz, Nilo, Salmón, Negro y Lila

VEALOS EN UNION DE MUCHAS OTRAS NOVEDADES QUE PRESENTAMOS EN EL PRIMER PISO

fin de Siglo

san rafael y águila, tlfns: m-5991-92-93

ARROLLADO

En el centro de socorro del Primer distrito, fué asistido de lesiones menos graves Francisco E. Valencia Domínguez, de 29 años y de Diaria 57, que sufrió en Aguacate y Obrapía, al ser alcanzado por el ómnibus 378, de la ruta 13, que manejaba Julio Feliciano Pérez, vecino de Aldabó y Cotilla.

AGRESION

El vigilante 270, Lucas Valdés, de la Primera estación, arrestó a Zenaida Prado Fernández, de 21 años y vecina de Artes 43, en Casa Blanca, por haberla sorprendido cuando agredía con un palo a Ana Pou Ortiz, de 29 años y del mismo domicilio, causándole lesiones leves.

UN VERDADERO ADELANTO

es el que consiste en hacerse uno mismo, por muy poco dinero, un litro de excelente vino fortificante con la Quintonine. La Quintonine es un extracto concentrado nuevo que tonifica la sangre, los nervios y cura la debilidad, la fatiga, la anemia y la neurastenia. La Quintonine puede tomarse también a la dosis de una cucharadita antes de cada comida, sea pura, sea en una copa de agua gaseosa, azucarada o no, añadiendo jugo de limón. El frasco $0.40 en la DROGUERIA JOHNSON, Obispo 30 La Habana y TODAS FARMACIAS.

NO SON CULEROS

VITI

SON CALZONCILLOS

SABANAS del FABRICANTE DIRECTO al CONSUMIDOR

FABRICA DE SABANAS

CUBA 81 ESQUINA A SOL

Sábanas medio cameras $0.35
Sábanas cameras sin empate. »0.55
Sábanas de Warandol fino . . »0.60
Sábanas catalanas grandes . »0.75

Sábanas cameras de Warandol catalán. **0.90**

Sábanas tramadas de Unión, cameras imperiales, garantizadas **$1.15**

Warandol de hilo legítimo para sábanas cameras, la vara **0.90**

Warandol de hilo Belga 10-4 de ancho, la vara **$1.00**

Surtido en variados colores, la vara .. **$1.10**

Sábanas de Warandol de hilo legítimo, cameras, a $2.50, $2.85 y $3.00.

VIBOREÑAS

Esclavas del Nazareno.

Celebran a las nueve de la mañana sus cultos semanales en la iglesia de Jesús María, con misa cantada a varias voces, sermón, Vía-crucis y procesión de la Sagrada Imagen por el interior del templo.

Las señoras y señoritas de esta Congregación, invitan a sus amistades.

Acto de extensión cultural.

El atento y querido amigo, Eduardo Sánchez de Fuentes, presidente de la Academia Nacional de Artes y Letras, ha tenido la cortesía de invitarme al que se celebra esta tarde a las cinco, a cargo del miembro de número de la Sección de Literatura, doctor José Antonio Ramos, cuyas labores culturales desde hace tiempo sinceramente celebro, y el que disertará sobre este interesante tema: «Rainer María Rilke, su vida».

Gracias a Eduardo por su invitación, augurando a José Antonio una nueva y brillante labor literaria.

Sra. Ofelia López de Guasch.

Tan apreciable dama, bella y joven esposa del querido amigo, doctor Baldomero B. Guasch, que mañana celebra sus días, recibirá exclusivamente a sus más allegadas amistades por la tarde, y hasta las siete, en su residencia de la calle B, No. 611, esquina a 27, Vedado.

Por su encargo así lo consigno, complaciendo a tan admirada amiga, a la que personalmente dedicaré mi más expresivo saludo, con el sincero afecto que profeso a tan apreciables esposos.

El Baile de Primavera.

Promete resultar brillante como acontecimiento social y como suceso artístico, el «Baile de la Primavera» que tendrá efecto el próximo sábado en el hotel «Nacional» y que ha sido organizado por la «Asociación de Reporters», con la cooperación del «Club Rotario».

El baile tendrá efecto en todos los salones y jardines del hotel. Se distribuirán por ellos cinco orquestas de las mejores de la Habana, de suerte que la animación sea constante y abarque todo el edificio. En el interior del hotel podrán adquirirse bebidas y «lunch» a los precios corrientes.

Como alicientes de la fiesta habrá dos magníficos «shows»: uno a las 11 y media, a cargo de los artistas del «Edén Concert», bajo la dirección de Sergio Orta y del maestro Brito, y otro a las 2 y media de la madrugada, en el que tomarán parte distinguidos artistas de los distintos teatros de la ciudad.

Habrá competencias de esgrima por los más notables tiradores cubanos, entre ellos el maestro Ramón Fonts; y demostraciones de natación en la piscina del hotel por las nadadoras del «team» Olímpico vencedor en Panamá, con la gentil campeona, Olga Luque al frente.

Los «tickets» para esta magna fiesta pueden adquirirse al precio de un peso en «El Encanto», «Fin de Siglo», «Los Precios Fijos» y «La Filosofía», las oficinas del Club Rotario» y las de la «Asociación de Reporters».

No se exige traje de etiqueta.

Cumpleaños.

La escultural figulina, María Luisa Zúñiga y Delgado, hermosa, saludable y sonriente como toda una admirable soberana, llega hoy a los anhelados quince años, y objeto será de incontables demostraciones de admiración y afectos por parte de sus muchas amistades.

En esta memorable fecha para tan bella viboreña, presente la tengo, y en estas líneas le hago llegar hasta su hogar mis más expresivos votos, porque siempre cumpla muy dichosos años.

Urbano DEL CASTILLO.

Casas de madera a demoler

Por la Jefatura de Fomento, debidamente autorizada por el Alcalde, se ha ordenado la demolición de las casas de madera contruídas clandestinamente en la Calzada de Infanta y Clavel, por infringir las Ordenanzas Municipales.

También se ha mandado a retirar una «grada» para presenciar juegos de base ball, construída en los terrenos propiedad municipal situados en la manzana que comprende las calles Dolores, Tejar, 13 y 14.

ARRESTADO EN MONTE Y FACTORIA EL AUTOR DE UN ASALTO Y ROBO

Agentes de la Sección de Investigaciones que comanda el Comandante Tandrón, detuvieron ayer en Monte y Factoría a Manuel Arias y Martínez, (a) «Titina», de 49 años de edad y vecino del pueblo de Regla, autor de un asalto y robo del cual fué víctima el comerciante Leandro Castillo Roble, ex-comandante de la Policía de Matanzas y vecino de Peñalver número 12.

El detenido fué reconocido por su víctima como el individuo que el pasado sábado, en horas de la madrugada y cuando se dirigía hacia el Mercado Unico por Cristina y Concha lo despojó de la suma de quince pesos que llevaba encima, dándose acto seguido a la fuga en compañía de otro sujeto que lo acompañaba.

El acusado fué remitido al vivac a disposición de las autoridades judiciales correspondientes.

Intentó suicidarse

Ayer intentó suicidarse utilizando para ello una pequeña navaja, con la cual se produjo numerosas heridas de carácter grave el comerciante José González López, natural de España, de 49 años de edad y vecino de Séptima número 456 en el Vedado, donde realizó el hecho.

SUSCRIBASE Y ANUNCIESE EN EL «DIARIO DE LA MARINA»

Continuará hoy en la Audiencia el juicio contra Pedro Portela, quien dió muerte a Juan Antonio Vistuer

Declarada sin lugar la solicitud de mandamiento de Habeas Corpus a favor de los prófugos de la Guayana Francesa. El cinco seguirá el juicio contra los acusados de conspiración

La Sala Tercera de lo Criminal de la Audiencia seguirá conociendo esta tarde del juicio contra Pedro Portela Ferdomo, matador de Juan Antonio Vistuer, el 25 de noviembre del pasado año, en Infanta y Zanja. Es muy posible que termine el juicio; como se sabe, el Fiscal pide diecisiete años, cuatro meses y un día de reclusión, por homicidio con una agravante, la de uso de arma prohibida, como lo es una trincha que utilizó el procesado para matar a su antagonista; es defensor el doctor José Guerra López, que mantiene la legítima defensa y consiguiente absolución.

Sin lugar la solicitud a favor de los penados prófugos de La Cayena

La Sala Primera de lo Criminal de la Audiencia dictó resolución ayer desestimando la solicitud del procurador José L. Lanza, para que se expidiera mandamiento de Habeas-Corpus a favor de Guillart Aime, Pierrot Marie Louis Brouxell, Bent Charles Ivon y Cinquette Louis, penados prófugos del presidio de La Cayena en la Guayana Francesa.

La Sala Quinta de lo Criminal de la Audiencia, en funciones de Urgencia, suspendió ayer la continuación del juicio contra los hermanos Aurelio y José Varona, Félix Velázquez y Manuel Maxorra, por los sucesos en la «Cueva de los Camarones», o sea por delito contra la estabilidad de la República; señaló nuevamente dicha continuación para el día 5 del actual, a las nueve de la mañana.

No hubo culpa y retiró el Fiscal

En el juicio de la causa contra los chofers Manuel Rodríguez González y José Restrebada Gato, por lesiones por imprudencia en el Vedado, en mayo del pasado año, a Ana Rosa Novo y otros, el Fiscal, vista las pruebas, retiró la acusación, haciéndolo también el acusador, acordando el tribunal fallo absolutorio. Fueron defendidos dichos acusados por los doctores: Carlos R. Menció y José Salgado, del bufete Cárdenas-Gabaldá-Salgado, quienes demostraron que el caso fué absolutamente casual.

M.E.C.D. 2016

RADIO CINE HOY

METRO tiene el HONOR de presentar la OBRA CUMBRE del CINE!!!
ESTRENANDOSE HOY a las 3.20 -- 6.00 y 9.50
GRETA GARBO
CHARLES BOYER
en
"Marie WALESKA"
—CONQUEST—
Un episodio de la vida de NAPOLEON interpretado maravillosamente por CHARLES BOYER!!!
GRETA GARBO como la Condesa Waleska
Emoción intensa... Batallas... Ambición de conquistar Europa y el corazón de una mujer
Bailes de Gala... Lujo Fantástico.
Dirigida por Clarence BROWN
HOY También se ESTRENA el último NOTICIERO METRO!
30¢ hasta las 5½ — Después 40¢
Niños 20¢ — Tert. 10

CARTEL DEL DIA

POR LOS TEATROS

LA COMEDIA: A-6737. Compañía Garrido-Piñero. A las 9 p. m. Junto al Capitolio y De la Habana me voy.

POR LOS CINES

ENCANTO: M-6055. A todas horas: La vuelta del ruiseñor, El diablo al volante y comedia.
MARTI: M-2724. A todas horas: Dos amigos y un amor, El conquistador del mar y comedia.
CAMPOAMOR: A-7054. A todas horas: Tuyo es mi querer, Los dos maridos y comedia.
ALKAZAR: A-6869. A todas horas: Almas perdidas, Una noche en el Bal Tabarin y revista.
NACIONAL: A-7363. A todas horas: "Noches de gloria" y "Bajo el cielo de México".
AUDITORIUM: F-4455. A las 5: Exhibición de modas. A las 9: Los Cuates Castilla.
TRIANON: F-2403. Rey sin corona y Los chiflados del aire.
RIVIERA: F-2040. El encanto de la bohemia y El dardo fatal.
PAYRET: A-7157. El niño de las coles y Una aventura en la China.
NEPTUNO: M-1515. La diablita mentirosa y Sofía Lang en Hollywood.
RADIO CINE: M-1407. Marie Waleska y cartón.
ROXY: FO-3255. Segunda luna de miel y El fantasma de laire.
RIVOLI: FO-1130. El submarino trágico y El rey y la corista.
REINA: M-2272. Amapola del camino y El día que me quieras.
RIALTO: M-1831. La ciudad de acero y A mamá le gusta el arte.
VERDUN: A-9206. El hijo de Alí Babá y El cabaret del escándalo.
PRADO: M-2822. Cien hombres y una muchacha y El intruso fascinador.
LARA: M-2421. Cinco días de vida y La condesa de Montecristo.
ACTUALIDADES: M-5575. La pícara puritana y La flagelación de los penitentes.
FLORENCIA: U-3533. Qué tío más grande y El traidor.
LIRA: M-4474. Allá en el Lejano Oeste y Lo enseñaron a matar.
MAJESTIC: M-4477. La jornada trágica, la pelea Chocolate vs. Fillo y La princesa de la selva.
INFANTA: U-3700. Rey sin corona y Los chiflados del aire.
CUATRO CAMINOS: M-3676. La cuna vacía y Hombres ocultos.
OLIMPIC: F-3711. Segunda luna de miel y El poder de la magia.
VIVES: F-3128. El hombre número 13 y El hijo del héroe.
GRIS: F-4293. Shanghai y Mundos individuales.
MODERNO: X-1305. Así es mi tierra y Amor bajo el fuego.
NORMA: X-2321. El bastardo y Malditas sean las mujeres.
WILSON: U-5863. Carrousel de 1938 y Trasnochadores.
MAXIM: U-7049. Los misterios de Chandú (serie).
INGLATERRA: M-5527. Carrousel de 1938, y Trasnochadores.
CUBA: M-9796. Mi abuelito y Café Metropole.
SALON ROJO: M-4794. Bajo el manto rojo y Mi abuelito.
UNIVERSAL: (Egido y Monte.) Ritmos calientes y Fieras en la Sierra.
BELGICA: A-9128. La bailarina roja y Diego Corrientes.
VIOLETA: M-3238. El agente secreto (serie completa.)
PARAMOUNT: (Rancho Boyeros.) La vida bohemia y Rivales eternos.

HOY ENCANTO
COLUMBIA presenta a Grace MOORE en La VUELTA del RUISEÑOR
con MELVYN DOUGLAS
¡¡ UNA MARAVILLA!!
30¢ 40¢
¡EXITO!
HOY ALKAZAR
CONTINENTAL presenta el drama: ALMAS PERDIDAS
NO APTA PARA SEÑORITAS! Aprobada para mayores
además Una NOCHE en el BALTABARIN
20¢ 30¢ Tertulia 10¢
LUNES
"HURACAN"
ENCANTO RIVIERA
Gigantesca super producción de S. GOLDWYN presentada por ARTISTAS UNIDOS

MARTI: MAÑANA A LAS 12: «BAJO EL CIELO DE MEXICO»

Continúa exhibiéndose en la pantalla la bellísima película hablada en español «Dos amigos y un amor», interesantísimo argumento que interpretan magistralmente Pepe Iglesias (El Zorro) y la bellísima actriz Norma Castillo eficazmente secundados por un reparto de estrellas.

«Dos amigos y un amor» es la más bella página alegre y romántica del bullicioso y cosmopolita Buenos Aires. Esta film será trasmitida por la COCH y CMCF, respectivamente, en onda corta y larga.

También se exhibe «El conquistador del mar» emotivo e intenso drama que tiene por majestuoso escenario el océano.

Mañana a las doce de la noche gran tanda extraordinaria, para proyectar «Bajo el cielo de México», la mejor producción que ha enviado México a Cuba.

Interpreta un «role» principal el archisimpático Chaflán. También actúan Pardavé y Barcelata el magnífico compositor. En «Bajo el cielo de México» se hallan insertadas hermosísimas melodías mexicanas que pronto se popularizarán en la Habana. También se exhibirá «Insignia del honor», otra bellísima cinta.

El domingo a las 10 de la mañana actuación de la maravillosa compañía infantil de «Martí» con el estreno de «La Revista Piccolino» e infinidad de películas cómicas. Grandes regalos para todos los niños que asistan.

Hoy rigen en Martí los cotidianos precios populares. Antes de las 6.30 p. m. 20 centavos la luneta, y 30 centavos después de dicha hora. Tertulia, siempre 10 centavos y los niños, a todas horas, 15 centavos.

El martes, «Adiós Buenos Aires», la superproducción en la que actúan Lecuona, Esther Borja y la Havana Casino.

Deanna DURBIN en "LOCA POR LA MUSICA"

ESCENARIO Y PANTALLA

AUDITORIUM: LA «TOSCA» DEL MIERCOLES

«Tosca» es obra de menos dificultades que la «Carmen». En el orden musical apenas tiene complicaciones. Puccini se limitó a subrayar, a veces, con la mayor simpleza, el tono melodramático de la fábula, y a superponer, otras veces, una melodía caprichosa sin relación apenas con el espíritu del libreto y llena de reminiscencias de su obra anterior la «Bohemia». Teatralmente, aunque la «Tosca» es ópera más para histriones que para cantantes, su acción es tan esquemática e intervienen en ella tan pocos personajes, que resulta mucho más fácil de interpretar que la «Carmen», cuya trama es más compleja y en la cual hay matices, de ambiente, de sentimiento y de pasión que se echan totalmente de menos en el melodrama de Sardou-Puccini. Se explica, pues, que el improvisado cuadro que nos dió la semana pasada una versión bastante deficiente del «spartito» de Bizet, haya estado mejor el miércoles en la tenebrosa historia del abyecto Scarpia, el heroico Cavaradossi y la romántica Floria Tosca.

El tenor Francisco Menén, cantando dentro de tesitura, superó con mucho su labor en la «Carmen». No es sólo que el rol de Mario Cavaradossi se avenga mejor a sus facultades, sino que lo conoce y se advierte que lo ha hecho más que el de Don José. Nos dió una «Recondita armonía» fresca y clara; dentro del primer acto «Si la vista me costase...»: dió bastante fuerza y brillantez al enardecido pasaje del segundo acto «Victoria, victoria...» y se hizo bisar la romanza «E lucevan le stelle...» dicha con acertada expresión.

El difícil papel del Scarpia lo incorporó un cantante joven, inteligente y laborioso, lleno de entusiasmo por el «bel canto»: Vicente Llamazares. Llamazares fué un Scarpia bien plantado y mejor vestido. El novel artista se esmeró en el «hábito» externo» del personaje. Pero forzosamente su Scarpia resulta demasiado joven. Y no nos referimos ahora a la edad que en la obra tiene el torvo polizonte, sino a la madurez que se requiere para encarnarlo con justeza. El Scarpia exige un actor avezado, mañoso; requisitos que no pueden reclamarse a un artista bisoño como Llamazares. Todos los reparos que pueden ponerse a su Scarpia son imputables a una falta de dominio escénico muy natural a sus años. Los aciertos en cambio, hay que anotárselos a sus bríos juveniles, a su noble y sostenido deseo de acertar. Llamazares, feliz en ocasiones, titubeante o equivocado en otras, ha hecho un buen esfuerzo, que le servirá de experiencia para otras jornadas operáticas.

La señora Garden fué la que más nos recordó la noche de la «Carmen». Otra vez apeló a sus habilidades histriónicas para sostener el personaje de Floria Tosca. Su acción y su mímica durante el segundo y el tercer acto fueron sus mejores aportes al conjunto.

Muy borroso el Sacristán de Lopenatos y muy azorado el Angelotti de Zubizarreta, que—según observaba un sagaz «dilettante»—parecía tenerle más miedo al público que a Scarpia.

El coro del segundo acto, que sólo debe servir de fondo de contraste a la dramática escena de Tosca y Scarpia, se destacó a ratos con exceso. La orquesta sonó bien bajo la batuta del maestro Gonzalo Roig.

DE LA HABANA ME VOY...
ESTRENO ESTA NOCHE EN LA «COMEDIA». ¡DIVERTIDA REVISTA DE ACTUALIDAD»
POR LA CIA. GARRIDO PIÑERO

ESTA NOCHE: «DE LA HABANA ME VOY» EN LA COMEDIA

Hoy están de plácemes los asiduos al teatro de la Comedia, donde la gran compañía de teatro popular cubano, que centralizan Alberto Garrido y Federico Piñero, ofrecen un gran estreno. Se trata de la revista «De la Habana me voy», original de Julito Díaz con música del maestro Rodrigo Prats. «De la Habana me voy» es una farsa divertidísima que consta de 9 preciosos cuadros en los que intervienen la plana mayor del teatro de la Comedia. Los roles centrales a cargo de los dos favoritos del público habanero: Alberto Garrido y Federico Piñero.

Infinidad de situaciones cómicas... chistes a granel... finas evoluciones centralizadas por Eduardo Muñoz («El Sevillanito»), secundado por las doce encantadoras vicetiples. La función de esta noche es corrida y comienza a las 9 de la noche con «Junto al Capitolio», la última producción de Carlitos Robreño con música del maestro Rodrigo Prats. Temas de palpitante actualidad comentados con agudeza y gracia. Los precios permanecen inalterables.

Y para el martes un estreno sensacional: «El hijo de Oba-Talá», la más formidable parodia de la película «El hijo de Alí-Babá», de Eddie Cantor.

Cada cuadro de esta revista será una explosión de entusiasmo. Desde hace más de un mes la compañía «Garrido-Piñero» la está ensayando escrupulosamente.

El cuadro del Bosque de la Habana es un primor. Lo que usted ni siquiera pueda imaginarse. ¡Garrido y Piñero disfrazados de mujer!... Dos toneladas de chistes...! «El hijo de Oba-Talá» sorprenderá al público habanero. Una obra fuera de lo corriente...! Los asuntos de la más palpitante actualidad son ofrecidos en «El hijo de Oba-Talá», la revista que los asiduos a la Comedia aplaudirán a rabiar. «El hijo de Oba-Talá» se debe a la pluma de Julito Díaz, el aplaudido autor y actor. En esta revista debutará la magnífica cantante Graciella Santos, quien cuidará del rol central del cuadro «Voudou», de enorme fastuosidad. Fantásticas evoluciones de Eduardo Muñoz, «El Sevillanito». «El hijo de Oba-Talá» es una revista que «hará época».

ULTIMO DIA de «EL ENCANTO DE LA BOHEMIA» en el RIVIERA

Una de las películas musicales indiscutiblemente más hermosas y sentimentales de este año y de cualquier año, presenta hoy por última vez la empresa de este elegante teatro: nos referimos a «El encanto de la bohemia», que tiene como máximos intérpretes a los celebrados cantantes Jan Kiepura y Martha Eggerth. Completa el programa la emocionante film «El dardo fatal», con Rita Hayworth y Charles Quigley, la hilarante comedia en colores «Horas estelares en Lido», y el Noticiario Universal. Los precios, 40 centavos por la tarde y 50 centavos por la noche. Niños, tarde y noche, 20 centavos y tertulia 15 centavos.

Mañana y el domingo, la excelsa diva, ídolo del mundo entero, Grace Moore, cautivándonos como nunca, y robando por completo nuestro corazón, en su suprema creación, «La vuelta del ruiseñor», con Melvyn Douglas. Conjuntamente se exhibirá «El conquistador del mar», con George Houston y Ruth Coleman.

El lunes, el espectáculo de proporciones gigantescas «Huracán», con un romance de ternura y ardor fascinante, y en los escenarios de lujuriante belleza tropical de las Islas de los Mares del Sur, este film único, con una acción que enardece, un interés que hipnotiza y una perfección técnica inaudita en los anales de la cinematografía, constituye el más valioso e imperecedero de los regalos para el público de todo el orbe civilizado. El espectáculo más extraordinario nunca visto en la pantalla...!

El miércoles, correspondiendo a innumerables peticiones, la superproducción en español «Noches de gloria», con Esperanza Iris. Jueves, Gleen Morris y Eleanor Holm en «La venganza de Tarzán». Pronto, Ann Sothern, Jack Haley y Edward Everett Horton, en la ultra-chistosísima comedia «Valiente familia».

RADIO CINE: «MARIE WALESKA»

La más emocionante y conmovedora historia de amor, la película más costosa que han interpretado las más grandes figuras de la pantalla: Greta Garbo y Charles Boyer, titulada «Marie Waleska», es la que estrena hoy el espacioso teatro de Galiano y Neptuno. Un relato verídico tomado de la historia llevado a la pantalla con toda la emoción y el lujo con que se desarrollaron los amores del Genio de la Guerra: Napoleón Bonaparte, con Marie Waleswka.

Una verdadera superproducción de la Metro, que por el largo metraje, que dura dos horas, no se puede exhibir con otra película y pasará por la pantalla exactamente a las 3.20, a las 6.10 y a las 9.50 por última vez en la noche.

También se exhibe para completar el programa un gracioso cartón en colores, una lindísima variedad también en colores y el último Noticiero Metrotone.

Los precios: luneta y primer piso, 30 centavos antes de las 5 y media y después 40 centavos. Los niños, 20 centavos y la Tertulia, entrada por Concordia, 10 centavos.

Mañana este mismo programa.

El viernes 4: dos monumentales estrenos de la Warner, un programa estupendo.

«El único camino», de Edward G. Robinson con la preciosa película titulada «Un Príncipe Encantador».

HOY ES LA DESPEDIDA DE LOS CUATES CASTILLA EN EL TEATRO AUDITORIUM

Hoy a las nueve y treinta de la noche, desde la escena del teatro «Auditorium», los Cuates Castilla», los popularísimos y valiosos cancioneros y compositores mexicanos, que han permanecido en nuestras tierras durante más de tres años, nos dicen adiós. Los miles de admiradores de los Cuates Castilla, que no están conformes en manera alguna con su partida a tierras extranjeras, han querido testimoniarles su simpatía, organizándoles una cariñosa despedida.

PAYRET HOY EXITO !!
Una Película hecha exclusivamente para HACER REIR!!!
"El NIÑO de las COLES"

con Rafael ARCOS
MARUJA CARRIZO
y La GIOCONDA
Una INTERNATIONAL — Además "Una AVENTURA en la CHINA" Jack HOLT
20¢ 10¢ 30¢

LUNES 4 PAYRET 2 ESTRENOS!
COLUMBIA presenta la super-producción ESPAÑOLA
LAS 3 GRACIAS

con ALFREDO MAYO · Carmen de LUCIO y Fuensanta LORIENTE
Bella MUSICA!! LINDAS CANCIONES
Además se ESTRENA "HIELO y ACERO"

Charles QUIGLEY y Rita HAYWORTH
EMOCIONANTES ESCENAS de DEPORTE y ACCION!!

PAYRET: LUNES, DOS ESTRENOS EN CUBA

Columbia, la casa productora que adquiere las películas de mayor éxito producidas en cada país, presentrenos en Payret «Las Tres Gracias», trenos en Payret «Las Tres Grcaias», superproducción española con bellísimas canciones y linda música, que será un acontecimiento más para Payret, el más popular de los teatros de las películas españolas. «Las Tres Gracias» es interpretada por Carmen de Lucio, Fuensanta Lorriente y Alfredo Mayo, figurando además centenares de estrellas en el reparto. Junto con las «Las Tres Gracias» va en cartel otra sensacional película de habla inglesa y también producida por la Columbia cuyo título es «Hielo y Acero» con un sensacional reparto que será otro acontecimiento más para Payret el teatro de los éxitos, ya que al figurar dos estrenos en un mismo programa tiene que ser día de lleno seguro. Recuerde que proximamente esta misma casa Columbia nos presentará la obra máxima del cinema español «Oro Ponciano» que también será estrenada en Payret donde figuran mano a mano Chato Ortín y Chaflán.

UN ALARDE MUSICAL QUE COSTO UN MILLON EN CAMPOAMOR

Con éxito ruidoso, continúa presentado la empresa de este simpático teatro, el alarde musical del año de la Nueva Universal, «Tuyo es mi querer», por la encantadora Alice Faye, George Murphy, Charles Winninger, Andy Devine, William Gargan y la más fascinante pléyade de esculturales chiquillas que jamás haya aparecido en película musical alguna...! Otra gran atracción de este programa, es la jocosísima super-comedia «Los dos maridos», con Edward Everett Horton y Genevieve Tobin. Completa el programa la mejor comedia de Charles Chase, «Una suegra detective», el despampanante cartón «Periquín Bombero» y el Noticiario Fox Movietone. Los precios, 20 centavos de 1 y media a 5 y media y 30 centavos después. Niños, a todas horas, 15 centavos, y tertulia 10 centavos.

El martes, «la calamidad pública número 1», Jane Withers, con 45 padres y un solo propósito fastidiarlos a todos hasta volverlos locos de remate con sus diabluras, en la archidespampanante comedia «45 papás». Si quiere usted divertirse de lo lindo... y olvidarse de las últimas elecciones, vea «45 papás», donde Jane Withers le hará vivir el encanto de su «travieso» arte, que tanto le ha distraído otras veces y ahora se lo ofrece más cautivador que nunca...!

El viernes, John Boles, Luli Deste y Frances Drake en la frívola y exquisita super-joya de la Columbia «Mi marido es un artista», una película bella... lujosa... simpática y humana, desarrollada en un fino ambiente de exquisiteces y de arte...!

AYER! HOY!

JEAN KIEPURA
y en CUALQUIER TIEMPO y LUGAR UD. RECORDARA con DELEITE, las TERNEZAS de esta JOYA INCONMENSURABLE...
"El Encanto de la BOHEMIA"
La película que tendrá la virtud de grabar en su corazón el mas dulce recuerdo!
Distr. por Ibero America Films

MARTA EGGERTT
RIVIERA
QUE EXITO!!!
HOY 40 y 50¢

NOTAS

MAXIMO TRIUNFO DE GRACE MOORE EN EL ENCANTO

Superando todos sus anteriores triunfos, Grace Moore, la excelsa diva, cautiva en su maravillosa creación «La vuelta del ruiseñor». Completa con ella el éxito de esta incomparable film, Melvyn Douglas. «La vuelta del ruiseñor» se exhibe hoy acompañada del excitante y sensacional drama «El diablo al volante», con Richard Dix, la hilarante comedia por los tres chiflados «Que se case papá» y el Noticiario Fox Movietone. Los precios, 30 centavos de 2 y media a 5 y media y 40 centavos después. Niños, a todas horas, 20 centavos.

Mañana y el domingo, conjuntamente con «La vuelta del ruiseñor» la emocionante film plena de intrigas y misterios, «Carne de contrabando», con Anna May Wong y Charles Bickford.

El lunes, Artistas Unidos presentan la gigantesca y espectacular super-producción de Samuel Goldwyn, dirigida por John Ford, «Huracán». El cataclismo tropical que la ciencia del hombre no ha podido controlar, traído a la pantalla con un realismo inaudito, que fascina, estremece y anonada...! Una pareja de amantes escapando a la venganza de la Ley y a la furia de los elementos, en ansias de paz, amor y ternura... para encontrar el terror... la destrucción y la muerte...! Una aventura única en los Mares del Sur y en sus paradisíacas islas, donde la Ley del corazón lucha valientemente contra la de la sociedad, toda ella, magnificada y embellecida hasta lo infinito por un dramatismo nunca logrado hasta hoy...! Conozca en «Huracán» un nuevo ídolo de la pantalla, John Hall, el novel artista escogido para el role estelar, y cuya actuación lo eleva al estrellato en unión de Dorothy Lamour.

Pronto, Ann Sothern, Jack Haley y Edward Everett Horton, en la archi-hilarante comedia «Valiente familia».

Véase más ESCENARIO Y PANTALLA y las GACETILLAS en la página OCHO

LA GRAN TANDA INFANTIL DEL DOMINGO EN EL MARTI

El domingo a las 10 de la mañana concurrirá a Martí toda la alegre chiquillería habanera para la que ha sido confeccionado un programa especial.

La Compañía Infantil presentará el estreno en Cuba de «La revista Piccolino» la más espectacular y bella de todas las que hasta ahora se han ofrecido en un escenario habanero. ¡Más de 60 artistas en escena!

En la pantalla, el onceno episodio de la emocionantísima serie cinematográfica «El nuevo Robinson Crusoe», la graciosísima película «Vaya un bombero», por el hilarante Buster Keaton; muchos cartones de muñequitos en colores y numerosas películas cómicas.

Todos los niños recibirán obsequios de la empresa. Además serán regalados un magnífico columpio, un bellísimo triciclo, y una lujosísima bicicleta que serán entregados a los agraciados en el propio acto de la función.

Entrada: mayores, 20 centavos. Niños, 15 centavos. Tertulia, 10 centavos.

NACIONAL
HOY, DESDE LAS 2 P. M., HOY
20 centavos tarde. 30 centavos noche
LAS DOS MEJORES PELICULAS MEXICANAS
¡POR PRIMERA VEZ JUNTAS!
¡A PETICION!
BAJO EL CIELO DE MEXICO
Chaflán, Rafael Falcón, Vilma Vidal
¡Octavo día de exhibición!
NOCHES DE GLORIA
Esperanza Iris, Magda Haller, Julián Soler
EL MEJOR PROGRAMA EN ESPAÑOL QUE SE PRESENTA EN LA HABANA

EL GRAN CAPITAN
es, según opinión de la crítica y el público europeos, la mejor film de aventuras rodada hasta la fecha.
EL GRAN CAPITAN
es un canto al heroísmo y la bizarría de Juan de Médicis y sus hombres que lucharon contra las tropas asalariadas de Malatesta.
EL GRAN CAPITAN
es la mejor película enviada por el Viejo Continente a tierras de América.
¡PRONTO!
ESTRENO EN CUBA
LUIS TRENKER
el gran actor, genial protagonista de esta emotiva producción.

Distribuida por REPUBLIC PICTURES OF CUBA.

LOS RANCHEROS
TROVADORES MEXICANOS
que actuarán esta noche en el "Auditorium" en la función de homenaje y despedida a "Los Cuates Castilla".

El programa para la función de hoy en el «Auditorium» es grandioso: todas las estrellas de la escena y de la radio, entre las que se destacan Rita Montaner, Zoraida Marrero, Chela de Castro, cuatro conjuntos musicales y quince variedades más. Como complemento simpático a la despedida de los Cuates Castilla, tres de nuestros más populares locutores radiofónicos: Artalejo, Pumarejo y el archipopular Manolo Serrano, oficiarán de maestros de ceremonia.

El programa se dividirá en tres partes y cada una de ellas superará a la otra, pues los Cuates han querido que su público, tan numeroso y tan entusiasta conserve de la función de mañana, recuerdos imborrables.

Los Cuates Castilla, que hoy más que nunca serán complacientes, interpretarán los más escogidos números de su repertorio inmenso y además, nos prometen halagadoras sorpresas.

No obstante la calidad del programa, los precios están al alcance de todas las fortunas: solamente sesenta centavos costará la entrada a luneta y 20 centavos la tertulia.

Suscríbase al DIARIO DE LA MARINA por los teléfonos M-7911, M-7912 y M-7913, y por medio de sus agentes en todo el territorio nacional

HOY TRIANON INFANTA
Dos ESTRENOS en CUBA R.K.O. Radio
EL PROGRAMA de la ALEGRIA!!
JOE E. BROWN "REY SIN CORONA"
Bert WHEELER y Rob. WOOLSEY en "LOS CHIFLADOS del AIRE"
160 MINUTOS de RISA!

R.K.O. RADIO — SABADO 9 PRE-ESTRENO!! — DOMINGO 10
EL PRECIO de la GLORIA
con Katharine HEPBURN — Ginger ROGERS
Gail PATRICK — Adolphe MENJOU — D. LEEDS

M.E.C.D. 2016

Una ampliación en el Hospital de Pinar del Río

Se hará con el propósito de alojar a las obreras que se hallen próximas a ser madres

Posiblemente el Hospital de Maternidad de la ciudad de Pinar del Río, reabierto al servicio público nuevamente hace poco, por iniciativas del Jefe del Ejército, y del Secretario de Sanidad y Beneficencia, será destinado, también, a Hospital de Maternidad Obrera.

Una extensa conferencia celebraron recientemente en el Cuartel General del Octavio Distrito Militar, de Pinar del Río, con el propio Jefe de las Fuerzas Armadas el Presidente de la Junta Central de Salud y Maternidad, doctor Comas Cajigo, el Secretario de la Delegación Provincial de la Habana, doctor Salvador Juncadella; el Secretario de Sanidad, doctor Zamora y el Teniente Coronel Arístides Sosa de Quesada, Presidente del Consejo Corporativo de Asistencia Pública, tratando de la conveniencia de dedicar dicho Hospital a Hospital de Maternidad Obrera.

Como se recordará, a raíz del movimiento revolucionario del 12 de agosto de 1933, el hospital fué ocupado por numerosos indigentes, que, al ser desalojados, dejaron dicho centro benéfico en pésimas condiciones, casi en estado ruinoso, siendo necesario su reconstrucción total.

El anterior propósito, tratado en principio, será llevado a la consideración de la Junta Central de Salud y Maternidad para que resuelva en definitiva, sufragando los gastos, conjuntamente con la Secretaría de Sanidad, que origine la adquisición del equipo quirúrgico y el instrumental necesario para el buen desenvolvimiento de ese centro benéfico.

Hasta ayer, a las doce del día, la oficina recaudadora de la Delegación Provincial de Salud y Maternidad de la Habana logró una recaudación, durante el pasado mes, ascendente a $48.882.64 como producto de las aportaciones hechas al Fondo de Maternidad.

Hicieron esas aportaciones once mil quinientos treinta y cuatro contribuyentes, habiéndose advertido un aumento de más de mil contribuyentes comparado con el mes anterior.

EMULSIÓN 'KEPLER'

MARCA DE FABRICA

DE ACEITE DE HÍGADO DE BACALAO CON EXTRACTO DE MALTA

Repone las energías derrochadas en los juegos.

Da fuerzas de defensa para resistir a las infecciones

Frascos de dos tamaños en todas las Farmacias y Droguerías

BURROUGHS WELLCOME Y CÍA.
LONDRES

Sr. P. 2209 — COPYRIGHT

EL HOSPITAL DE LA POLICIA

En el hospital de la Policía Nacional, que dirige el comandante médico doctor Eduardo García Porraspita, están de guardia en el día de hoy los doctores César Sotolongo, René Hernández y Víctor Sardiñas, auxiliados de los enfermeros Basilio Brito y señorita Adelaida Sánchez.

En el día de ayer fueron dados de alta los vigilantes Primitivo García, Luis Renté y José R. Castellanos.

Fueron también ingresados los vigilantes Raúl Fernández, Antonio Perdomo y el cabo Francisco Rodríguez.

SE LLEVO EL CARRO Y LA MERCANCIA

José García Reinat, natural de Canarias y vecino de la calle de Sol número 6, denunció en la Segunda Estación de Policía a Heriberto Remedios domiciliado en Infanta y San José a quien entregó una carretilla para vender duro-fríos, adquiriendo además el Remedios, en la casa Compostela 140, la cantidad de doscientos cuarenta duro-fríos, los que no pagó, y los cuáles tuvo que abonar el denunciante.

Durante el tiempo transcurrido no lo ha vuelto a ver ni ha tenido razón del mismo, por lo cual se estima estafado en la suma de veinticuatro pesos, valor de la carretilla y la mercancía.

FAJAS

de fino cutí 3.00

Modelo muy atrayente. Por su ajuste perfecto hace que el cuerpo luzca sus líneas naturales y que todo vestido quede ajustado sin formar arrugas.

Vea la gran variedad de modelos que presenta

Bazar Inglés
Galiano y San Miguel

CRONICA HABANERA

BODAS DE CRISTAL

Para celebrar el fausto aniversario de sus quince años de matrimonio —Bodas de Cristal— tendrán un cocktail party esta tarde en el aristocrático Country Club de la Habana el señor Alex Roberts y su bella y gentilísima esposa Mary Gutiérrez.

En esta fiesta, que promete resultar animadísima, los señores de Roberts congregarán al grupo numeroso de sus amistades.

Reciban nuestra felicitación.

GRAN CASINO NACIONAL—Una fiesta grande —la fiesta del año— se anuncia para la noche de mañana, sábado, en el Gran Casino Nacional.

Fiesta cubana que la Dirección de aquel aristocrático centro de diversiones ha rodeado de alicientes poderosísimos que la harán inolvidable.

La decoración del salón, los «souvenirs» que serán profusamente distribuídos, el ambiente, todo, en fin, será de puro sabor criollo.

Sombreros guajiros, maracas, claves, tambores, guayos y otros regalos típicos serán repartidos.

Habrá un concurso de son con premios valiosos para la mejor pareja consistentes en un reloj colgante de señora y un reloj de bolsillo para caballero, procedentes ambos de la «Casa Quintana».

Se celebrará, además, un concurso de tango cuyo premio será un valioso estuche de lujo de Perfumes Casanova, de Grenoville, regalo de los Hermanos Abravanel, de la casa Oriental Bazar.

Los cronistas sociales de los diarios habaneros formaremos el jurado encargado de discernir los premios.

En el «show» tomarán parte Ramón y Renita, que preparan un número especial, de acuerdo con el carácter cubano de la fiesta; Los Rancheros, que cantarán también canciones cubanas, y la celebrada pareja de rumba de Gustavo y Elba.

La parte bailable correrá de cuenta de la Orquesta Gran Casino, del profesor René Touzet, y el Conjunto del Ritmo, de Armando Valdespí.

El Cuarteto Luna, siempre aplaudido, actuará en el Bar toda la noche.

Para reservar mesas: teléfono FO-7548.

El domingo habrá un nuevo té bailable, desde las cinco de la tarde en adelante, amenizado por las dos orquestas del Casino.

La concurrencia será obsequiada con un rico y exquisito buffet.

A las fiesta de moda de anoche, jueves, tan brillante y animada, nos referiremos en nuestra próxima crónica.

JULITA PLA.—El próximo día 10 se propone embarcar hacia los Estados Unidos la bella y gentil dama Julita Pla y Martín.

Se dirige a Kenwood, Albany, a visitar a su hija Julie, la lindísima señorita, que completa su educación en el Sagrado Corazón de Jesús de aquella ciudad.

Un feliz viaje le deseamos.

RUMBO A MIAMI.—Con el objeto de pasar una temporada en la playa de Miami, embarca hoy el conocido caballero Vicente G. Abreu.

Que tenga una grata temporada son nuestros deseos.

(Continúa en la página 9)

Asista a la playa con aire de distinción

"La Nueva Isla", le ofrece la mejor oportunidad de hacer su habilitación para la temporada de Playa de 1938, dentro de un marco de elegancia y distinción, con los últimos modelos que ha acabado de recibir.

Igualmente le ofrecemos la seguridad de haberlos marcado a precios tan bajos, que causarán admiración.

Le agradecemos la gentileza de su visita, donde podrá comprobarlo.

VEA ALGUNOS MODELOS ILUSTRADOS

No. 1.—Gracioso modelo de trusa "JANTZEN" para niñas de 8 a 16 años a 4.00

No. 2o.—Elegante modelo de la famosa marca "JANTZEN". Gran variedad de tallas y colores a . . 10.50

No. 3.—Precioso modelo interpretado en céfiro de lana, marca "NUEVA ISLA" en todas las tallas y colores a 2.78

No. 4.—Modelo muy original de lana pura en Rosa, Maíz, Turquesa, Royal y Negro a 3.99

No. 5.—Lindo traje de lana "JANTZEN" en los colores de última novedad. Tallas del 32 al 38 a 8.00

No. 6.—Elegantísimo estilo de trusa lastex marca "CATALINA", con preciosas estampaciones, en todas las tallas y colores a 7.48

Otras novedades para la playa

TRUSAS "Jantzen" en variedad de estilos y colores a 10.50, 9.50, 8.00 y 6.70

TRUSAS "Nueva Isla" y otras marcas a 4.50, 3.00, 2.48, 1.99 y 0.99

BOLSAS en infinidad de modelos a 2.00, 1.50, 0.95, 0.60, 0.40 y 0.20

PIJAMAS estampadas muy originales a 1.38

ZAPATILLAS de goma, en variedad de colores a 2.25, 1.75, 0.95, 0.65 y 0.45

TRUSAS "Catalina" en diversidad de estilos y colores a 9.99, 6.48, 5.48, 4.99, 4.48, 3.48 y . . . 2.99

PANTALONES playa en estilos muy originales a 2.50, 1.75 y . . . 0.95

CAPAS de felpa con preciosas estampaciones a 1.99

CAMISETAS de sports, en colores enteros a 0.99

GORRAS en modelos de última novedad a 0.95, 0.45 y 0.20

Departamento de CABALLEROS

También acabamos de recibir una extensa y variada colección de trajes de baño para caballeros de las marcas JANTZEN y CATALINA, cuyas colecciones presentan este año, nuevas y sugestivas combinaciones que exponemos como avance para la nueva temporada.

Vea algunas ofertas, a los precios más bajos.

TRAJES "JANTZEN" Luxe-Toper en bonitas combinaciones a . . . 9.50

PANTALONES "JANTZEN" 'Half-Hith" a 8.00

PANTALONES "JANTZEN" Streamliner a 5.30

TRAJES de lana extrafina "CATALINA" con soporte especial a . . 5.00

PANTALONES "Catalina", lana lisa a 2.00

CAMISAS de playa americanas de punto doble a rayitas o cuadros, gran novedad a 1.75

TRAJES "JANTZEN" mens-toper a 8.00

PANTALONES "JANTZEN" Luxe-Streamliner a 6.70

PANTALONES "Jantzen" STREAMLINER a 4.00

PANTALONES "Catalina" muy finos con soporte especial a . . . 4.75

CAMISAS de playa (americanas) de punto liso, confección exclusiva a 1.50

CAMISAS de playa estilo europeo, cuellos modernos, de última moda a 1.75

COMPRE EN MONTE, LA CALLE DEL PUEBLO

LA NUEVA ISLA

LA CASA DE MEJORES ARTICULOS Y MAS BAJOS PRECIOS

MONTE Y SUAREZ — TEL: A-6893

Las anomalías del "trust del dolor" provocan nuevas investigaciones por el Servicio de Inteligencia Militar

Visitaron ayer un laboratorio para comprobar los precios. Minuciosos informes son agregados a la ya ruidosa causa. Pruebas sobre cómo se encarecen sin motivo las medicinas

Agentes del Servicio de Inteligencia Militar que se encuentran haciendo investigaciones en relación con el llamado «Trust del dolor», incluyeron en la causa incoada por «maquinación para alterar el precio de los productos farmacéuticos y delitos contra la salud pública», nuevas pruebas.

Al efecto se personaron en la casa marcada con el número 59 de la calle de Neptuno, a fin de comprobar el alza de precio de las medicinas del agente o representante exclusivo de las mismas al droguista, y presente en este acto el ciudadano José Antonio Prado Bravo, doctor en Farmacia, natural de la Habana, de 25 años, soltero, con instrucción y vecino de Manrique 51, en la Habana, enterado del objeto de la visita, manifestó ser el administrador de la compañía intitulada «Biosante Chemical Specialities», S. A., situada en aquella oficina. Este señor puso de manifiesto la patente única número 123702 de marzo 9 de 1938 por concepto de droguería sin farmacia, así como la factura consular de 6 de septiembre de 1937, la que ampara 720 frascos de «Virilvitam», con un costo total en fábrica, en Berlín, de R.M. 35.50 por docena, con un valor en dólares por docena de $14.55, con un costo, puesto en los almacenes de esta droguería, de $1.40 el frasco, y se vende al droguista a $1.62 por unidad; que en la misma factura se amparan 120 frascos de «Horgeni», con un costo en fábrica de R.M. 35.50 por docena, con un valor en dólares, por docena, de $14.55, con un costo en los almacenes de esta droguería de $1.40 el frasco, incluyéndose en este artículo y en el anterior, los gastos de flete, aduana y otros, y se vende al droguista a $1.44 por frasco.

Que examinada la factura consular de mercancías vendidas en Berlín de fecha 23 de septiembre de 1937, ampara 240 frascos «Pancresal» x 30 con un costo por docena en el país de su fabricación de R.M. 26.80 docena, y en total R.M. 536, con un valor en dólares de $10.98 docena, y puesto en los almacenes de esta droguería, incluyéndose los gastos de aduana y fletes, les sale a razón de $1.01 frasco y se vende al droguista a razón de $1.42 por frasco.

En cuanto al producto «Bismágen», según factura de C. E. Jamieson y Co., Detroit, de fecha 12 de febrero de 1938, aparece que éste se obtiene por bultos, manipulándose en esta droguería para expendición en envases adecuados; pero el costo de esos bultos asciende a $975.11, con un costo por unidad en esta oficina de $0.55.30 incluyéndose los gastos de propaganda, flete, aduana y otros, y se le vende al droguista a razón de $0.63 frasco.

Con todo lo actuado se elevó un informe a la autoridad competente.

Estas investigaciones se prosiguen.

ABSUELVE LA AUDIENCIA A UN MENOR QUE HIRIO GRAVE A OTRO

La Sala Cuarta de la Audiencia, dió a conocer en la mañana de hoy al doctor García Navarro, Juez de Instrucción de Marianao, que según fallo dictado por ese tribunal había sido absuelto el menor Juan Hernández Hernández, que aparecía acusado en la causa 777-37, autor de las lesiones graves que presentaba el también menor Andrés Estefanía Estefanía al sostener ambos una riña en el campo de golf del Country Club.

LIQUIDACION FINAL

DE TODAS LAS EXISTENCIAS DE LA

"Casa Versalles"

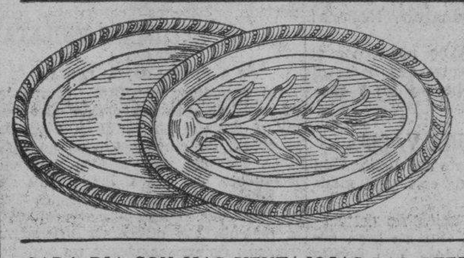

FUENTES DE METAL BLANCO PLATEADO marca «ROGERS», la pieza, desde $4.80

Surtido completo de tamaños y formas

CADA DIA SON MAS VENTAJOSAS LAS OFERTAS DE LA

Casa Versalles

NEPTUNO 24 (Frente al Teatro «Encanto»)

(Servimos Pedidos al Interior)

¡Transparentan el encanto de la piel!

Las piernas con medias de transparencia cual si fuesen de cristal, atraen y realzan la belleza en la mujer.

La Nueva Isla le presenta los más elegantes matices, las más finas calidades y los precios más bajos.

VEA ALGUNOS EJEMPLOS:

1 Par medias Chiffón pura seda, muy finas, surtido en colores de moda a 0.55 y 0.45

1 Par medias Chiffón y semi-Dobles (Pie Francés) en los matices más elegantes a 0.75

¡OFERTA ESPECIAL!

1 PAR MEDIAS DE GASA FINISIMA, LAS MAS TRANSPARENTES, EN LOS TONOS MAS DELICADOS, DE $1.25 A 0.75

1 Par medias "KAYSER" Chiffón y semi-dobles en los colores de Verano a 1.10

1 Par medias "KAYSER" de gasa de la más fina transparencia a 1.35

1 Par medias Chiffón y semi-dobles "NUEVA ISLA" (Garantizadas) 0.95

1 Par medias muselina Chiffón finísimas a 0.50 y . . . 0.40

1 Par medias Chiffón y semi-dobles pie Francés a . . . 0.60

1 Par medias Chiffón semi-gasa a 0.85

VESTIDOS FRANCESES Y AMERICANOS

Siguen llegando todos los sábados nuevas remesas de vestidos, Franceses y Americanos. No deje de verlos.

LA NUEVA ISLA

LA CASA DE MEJORES ARTICULOS Y MAS BAJOS PRECIOS.

MONTE Y SUAREZ — TEL.A:6893

EDICTO

SECRETARIA DE HACIENDA.

DISTRITO FISCAL DE OCCIDENTE

En el embargo seguido contra los bienes del deudor RICARDO SUAREZ, por su adeudo de $694-59, más la cantidad de $138.00 para gastos y costas del procedimiento, en los Expedientes de Apremios Nros. 1659, 1821 y 1841, por el Impuesto de Consumo, he dispuesto, por providencia dictada en el día de hoy, sacar a pública subasta los bienes siguientes:

8 sacos conteniendo arroz «Cinco Estrellas» de 225 libras cada uno, en buen estado de conservación.

18 sacos arroz «Siete Estrellas» de 225 libras cada uno, en buen estado de conservación.

4 Cajas de leche Condensada marca «Cometa», digo, «Cruz Azul», de 48 latas por caja, en buen estado de conservación.

7 Cajas de leche condensada marca «Cometa», cajas originales, en buen estado de conservación.

1 Caja de leche condensada marca «Aurora», caja original, en buen estado de conservación.

2 Cajas de leche condensada marca «Lechera», cajas originales, en buen estado de conservación.

12 Cajas conteniendo jabón marca «Candado», digo, ocho cajas marca «Candado» en barras y cuatro cajas de jabón marca «Tornillo», cajas originales, en buen estado de conservación.

4 Latas de aceite marca «Guadalquivir», de 23 lbs. por lata.

2 Latas de aceite de olivo marca «Carbonell», de 23 lbs. por lata.

1 Caja conteniendo sidra «El Gaitero», caja original.

2 Cajas conteniendo sidra «Hórreo», cajas originales.

1 Molino para café, eléctrico, marca «Dayton, Nro. 2480, en buen estado de conservación y funcionamiento.

1 Pesa marca «Dayton» No. 43129, en buen estado de conservación y funcionamiento.

5 Cajas conteniendo latas de chorizos marca «Zabaleta».

1 Caja contadora marca «National», niquelada, Nro. 1343092, en buen estado de conservación y funcionamiento.

3 Latones de manteca de 100 libras cada uno.

El remate se llevará a efecto a las 11 de la mañana del día 7 de Abril del año en curso, en el local que ocupa este Distrito Fiscal, Calzada del Cerro Nro. 519 (altos).

Los bienes que se rematarán se hallan depositados, a la disposición de esta Administración Fiscal, en la calle de Calzada del Cerro, Nro. 651, domicilio del deudor RICARDO SUAREZ, donde pueden ser vistos y examinados de 8 a.m. a 12 m. y de 2 p.m. a 5 p.m. por el término de este anuncio.

El importe del avalúo es de $729.50, y para tomar parte en el remate es necesario consignar previamente en la Administración Fiscal el 10 por 100 (diez por ciento) en efectivo del valor de la tasación, de conformidad con lo que dispone el Art. 37 del Decreto-Ley 113 de Julio 31/35.

Se previene que la adjudicación se hará en sus casos, cumpliendo lo preceptuado en los Arts. 42 y 43 del mencionado Decreto-Ley 113, y que el anuncio de la subasta se hace en tablilla y en un periódico de esta localidad, de acuerdo con el Art. 32 y 31, respectivamente, del mismo Decreto Ley 113.

Las proposiciones se harán verbalmente.

La Habana, marzo 29 de 1938.

Ramón D. CARRION,
Administrador

Su médico le dirá que el HIGADO Y AZUFRE enriquecen la sangre

Aquí tiene Ud. un espléndido tónico que le dará sangre roja y pura y le conservará vigoroso.

Ensaye el Compuesto Tunison de Hígado y Azufre. Contiene extracto concentrado de hígados frescos que los médicos recomiendan para los pacientes anémicos. Fácil de tomar en cápsulas sin sabor y en líquido. El Compuesto Tunison también contiene azufre para purificar la sangre.

Comience a vivir una vida más entusiasta. Comience hoy mismo a tomar el Compuesto Tunison. De venta en todas las farmacias.

4C

EL TÓNICO QUE VIGORIZA.

COMPUESTO 'TUNISON'

DE HIGADO Y AZUFRE R. 678

CAMP FERNWOOD

Magnífico campamento de verano para niñas y señoritas situado en BERKSHIRES HILLS

Hinsdale, Mass., E. U. A.

Representante en Cuba:
Srta. Lucila Morales
Tulipán 24
Telf. I-5442. Cerro. Habana.

Dr. HUMBERTO FAZ TABIO

Especialista en ENFERMEDADES DE NIÑOS.
CALZADA No. 90 entre PASEO y A. CONSULTAS de 3 a 5 P. M.
VEDADO — Teléfono F-2679

M.E.C.D. 2016

GACETILLAS

AUDITORIUM: MAÑANA: «REY SIN CORONA»

Dos grandes funciones extraordinarias, anuncian para hoy las carteleras de este elegante teatro. Por la tarde a las 5:00, a beneficio de la Escuela Nocturna «Don Bosco», exhibición de modas de verano por las Hermanas Salas. Original presentación. Gran show. Precios: Luneta (filas 14) $2.00; Filas)15 a 29) $1.50; Primer Balcony 1.00 y 0.80; Segundo 0.20. Por la noche a las 9:00 Homenaje de despedida a los artistas mexicanos «Los Cuates Castillas», tomando parte, entre otros, Rita Montaner, Garrido y Piñero, Trio Matamoros, Tomasita Núñez, Margot Alvariño, Dinorah, las Orquestas Hermanos Le Batard, Valdespí y Casino de la Playa. Precios: Luneta 50 centavos. Primer Balcony 0.40; segundo 20 centavos.

Mañana: Doble estreno en Cuba. R. K. O. Radio: El programa de la risa y de la alegría: A las 5:15 y 9:45: Joe E. Brown con Helen Mack Paul Kelly y otros en el hit cómico «Rey sin corona» y a las 4:00 y 8:30: «Los chiflados del aire» con Bert Wheeler y Robert Woolsey.

El domingo desde la 1:30: «Rey sin Corona» y «Los chiflados del Aire».

Por ocho distintos motivos «Blanca Nieve y los siete enanitos» constituye en los actuales momentos la maravilla cinematográfica mundial.

TRIANON: «REY SIN CORONA»

Vuelve nuevamente a exhibir este teatro el programa de doble estreno de la R. K. O., estrenado ayer con el mayor de los éxitos, presentando en sus turnos favoritos de 5:15 y 9:45. la super-comedia de trama divertidísima titulada: «Rey sin Corona», por el sin rival cómico Joe E. Brown (Bocaza) quien en esta su última producción se supera así mismo. Hay que verlo arreglando líos internacionales entre las intrigas palaciegas de los viejos pueblos europeos decidido a conquistar para sí una princesa europea, no obstante ser un obscuro repórter americano. Helen Mack la talentosa artista comparte los honores en «Rey sin Corona» con un escogido reparto donde figuran entre otros. Paul Kelly, Harry Davenport, John Qualen, Halliwell Hobbes y muchos más. A las 4:00 y 8:30: «Los chiflados del Aire» por la popular pareja de cómicos Bert Wheeler y Robert Woolsey al lado de la encantadora Lupe Vélez, Marjorie Lord y Paul Harvey. Se completa el programa con Noticiero cartón y comedia.

Precios: Luneta: Tarde 30 centavos. Noche 40 centavos. Niños 20 centavos. Tertulia: Mayores 20 centavos. Niños 10 centavos.

Mañana: «La Encrucijada del Amor» por Franchot Tone, Maureen O-Sullivan, Virginia Bruce. La otra película es «Ama, Vive y Aprende», de Robert Montgomery, Rosalind y Helen Vinson.

Por ocho distintos motivos, «Blanca Nieves y los Siete Enanitos», constituye en los actuales momentos la maravilla cinematográfica del mundo.

PAYRET: «EL NIÑO DE LAS COLES»

Con gran éxito se sigue exhibiendo en «Payret», la monumental comedia española, que tanto ha hecho reir al público que ha venido asistiendo a su presentación, y que tiene por título: «El niño de las Coles», interpretada por un escogido reparto como: Rafael Arcos, Maruja Carrizo La Gioconda y Luis Llaneza. Escenas comiquísimas, grandes corridas de toros, bailes y buena música alegre y cascabelera.

Además se exhibe hoy, una interesante producción, titulada: «Una aventura en la China» por Jack Holt y Mae Clarke.

Completando el programa la simpática comedia: «Una conquista fugaz» un cartón y el Noticiero Metrotone con los más recientes sucesos mundiales.

Precios: 20 centavos mayores hasta las 6 y media; 30 centavos después. Niños 15 centavos. Tertulia 10 centavos a todas horas.

Mañana: Este mismo programa.

El lunes: Dos estrenos en Cuba! La formidable y lujosa producción española titulada: «Las tres gracias» por Alfredo Mayo, Fuenzanta Loriente y Carmen Lucio; además: «Hielo y Acero» impresionante y emotiva producción que interpretan Charles Quigley y Rita Hayworth.

NEPTUNO: HOY: Carole LOMBARD y Fred MAC MURRAY

Una comedia que a fuerza de mentiras, lo convence a usted de una gran verdad, no hay nada más chistoso, alegre, picaresco y divertido que «La diablita mentirosa», que tiene por brillantes intérpretes a Carole Lombard, Fred McMurray y John Barrymore. «La diablita Mentirosa» se estrena hoy, acompañada de la film llena de intrigas, misterios y emoción: «Sofía Lang en Hollywood» con Gertrude Michael.

Completa el programa el episodio número 4 de «La Patrulla del Radio» y el Noticiario Fox Movietone.

Los precios: 15 centavos de 2 y media a 5 y media y 20 centavos después. Niños a todas horas 10 centavos.

El lunes, dos cañonazos extraordinarios...! los Ritz Brothers en «Locos de Remate» y Warner Oland en «Charlie Chan en Broadway». Martes, nuevamente: «Jalisco nunca pierde».

El miércoles, la lindísima film en español: «Melodías Porteñas» y Edward Everett Horton en «Los dos maridos».

ROXY: «SEGUNDA LUNA DE MIEL»

En función de gran gala la empresa del hermoso «Cinema Roxy», de 14 y Primera, Almendares, tiene el honor de presentar a su distinguido público, el pre-estreno de la magistral producción Fox, «Segunda Luna de Miel».

Se divorciaron en Reno... unos días más tarde, bajo un cielo de diamantes en la magnífica Playa de Miami... cuyo hechizo les embriaga... se besan apasionadamente ; la hoguera vuelve a encenderse... Tal es la trama de esta ultra modernista producción en que la pareja más sensacional de la pantalla, la bellísima Loretta Young y el nuevo galán joven Tyronne Power viven el más apasionado romance... Secundan a la notable pareja Stewart Erwin, Claire Trevor, Lyle Talbot y la nueva candidata a estrella Marjorie Weaver.

Completando el programa se exhibirá el episodio 9 de la interesantísima serie, «El fantasma del Aire» y una de las revistas musicales más alegres de la 20th Century Fox. «No se puede tener todo» por Alice Faye y Don Ameche.

Los precios para hoy serán: 20 centavos luneta por la tarde y 30 centavos por la noche. Los niños y el Balcony con cómodas lunetas 10 centavos.

Mañana un regio programa de doble estreno: «Tovarich», por la gentil pareja Claudette Colbert y Charles Boyer, y «Capricho Galante» por Gene Raymond.

RIVOLI: «EL SUBMARINO CUBANO»

Hay mucho de espectáculo sensacional, mucho de estupenda labor de los marinos americanos a bordo de los submarinos, pero hay también amor y chistes a granel en el «Submarino Trágico», la impresionante y realista película que estrena hoy el «Cine Rivoli», situado en las calles 4ta. y 5ta. Reparto La Sierra. Las escenas de esta película son algo sorprendente, pudiéndose apreciar en todos sus detalles los riesgos y los peligros de los submarinos, el maravilloso invento de la cámara de salvación que se sumerge hasta el fondo del mar sacando a los supervivientes y como los submarinos defienden las costas en caso de guerra. Pat O-Brien, George Brent y Wayne Morris son los principales intérpretes de esta colosal producción.

Conjuntamente se presentará una deliciosa producción de Joan Blondell y Fernand Gravet, «El Rey y la Corista», y el simpático cartón, «Marinero a la fuerza».

Los precios serán: 15 centavos luneta en la tanda de 4:30 y 20 centavos a las 8:30. Niños 10 centavos.

Mañana: una verdadera joya del cinema: «El Ruiseñor del Cabaret», una grandiosa producción musical por la famosa soprano Lily Pons.

REINA: «AMAPOLA DEL CAMINO»

«Amapola del Camino», el nuevo triunfo internacional del cine mexicano, se estrenará en el día de hoy en el conocido super-cine de Reina, grande es la espectativa con que espera el público que diariamente concurre a este teatro la producción que tiene como intérprete principal al gran cantor que interpreta el alma criolla: Tito Guizar, secundado por Andrea Palma, la primera actriz dramática de México y el estupendo actor cómico Chato Ortín.

El alma del cantor (Carlos Gardel) y El cantor del alma (Tito Guizar) juntos hoy como por ironía del destino en cada una de sus mejores producciones: Carlos Gardel en «El día que me quieras» la película que lo consagró y lo inmortalizó; Tito Guizar en «Amapola del Camino» un drama romántico, apasionado y vibrante en donde la tragedia sirve de fondo a la dulzura de las canciones.

Completará este regio programa al cual esperamos usted no falte a la soberbia revista de la Paramount y un divertido cartón.

Los precios serán de 15 centavos la luneta hasta las 5 y media y 20 centavos después la fresca tertulia familiar con sus envidiables localidades 10 centavos.

Mañana: «La cuna vacía» y «La última jugada».

RIALTO: «LA CIUDAD DE ACERO»

Tal como habíamos anunciado, la empresa de Rialto está introduciendo nuevamente mejoras en cuanto a comodidad, belleza y confort, exhibiéndose siempre en Primer turno en Cuba, las mejores películas que vengan al mercado, por eso «Rialto» es el teatro preferido de las familias.

Hoy continúa en cartel, la sensacional producción dramática titulada: «La ciudad de Acero» cuya trama tiene por escenario la gran ciudad neoyorquina, y por intérpretes a dos consagrados por la crítica mundial: Louise Rainer y Spencer Tracy, a los que secundan en un sorprendente final, los más famosos ídolos del cuadrilátero: Jack Dempsey, Bull Montana, Jackie Field, Jack Johnson, el «Hombre Montaña» y otros.

Además se exhibe hoy la divertidísima producción titulada: «A mamá le gusta el arte» por Guy Kebbee, Alice Brady y Betty Furness. Completándose el programa con una simpática comedia y el estreno en Cuba, del Noticiero Metrotone, con los últimos sucesos de la semana, en el Mundo, llegada en avión expreso. La función es continua y comienza desde las dos y cuarto de la tarde.

Precios: 20 centavos mayores hasta las 5:30; 30 centavos después. Niños 15 centavos.

Mañana: Este mismo programa:

LARA: «CINCO DIAS DE VIDA». 10 CTS.

La empresa del favorito y elegante cine familiar «Lara», de Prado y Virtudes, con el teléfono M-2421, ofrece hoy un programa formidable, pasando por su pantalla gigante dos colosales películas.

En función continua de 2 de la tarde a 11 y 30 de la noche se exhibirá revista, comedia, estreno de la formidable, original, interesante producción «Cinco días de vida», creación de Preston Foster y estreno de la bella, colosal, regia producción «La condesa de Montecristo» creación de Fay Wray y Paul Lukas.

Precios: luneta 10 centavos a todas horas. Entre y salga cuando quiera. La función es continua.

Mañana: «Allá en el Lejano Oeste» con Stan Laurel y Oliver Hardy y «Al caer de la noche» con Robert Montgomery.

PRADO: «CIEN HOMBRES Y UNA MUCHACHA»

Como siempre para hoy tiene Prado en su acostumbrada matinée de 2 y tandas de 5 y 8.15, dos grandiosas joyas por el más bajo precio: 10 centavos, exhibiéndose en primer lugar la interesante y divertida joya del gran actor Kent «El Intruso Fascinador» y a petición Deanna Durbin el prodigio lírico del cine en su último gran triunfo «100 Hombres y una muchacha», con Adophe Menjou, y la Orquesta sinfónica de Filadelfia dirigida por el más grande conductor de orquesta Leopolde Stokowsky. Completando el programa una revista y un grancioso cartón. Mañana: la historia patética y sentimental de una mujer que tuvo tres grandes amores en su vida, «Cenizas del ayer», estupenda creación de Bette Davis y el gran actor Hanry Fonda y la interesante producción «El Juramento de un médico» por Donald Woods. Domingo por el alto costo del programa nos vemos obligados a subri el precio: 15 centavos todo el día, con dos formidables producciones.

VERDUN: «EL CABARET DEL ESCANDALO»

Un grandioso programa anuncia hoy el favorito teatro Verdún, (el único al aire libre de Cuba) en Consulado 120, con el teléfono A-9206.

En función continua comenzando a las 2 se exhibirá revista, comedia, estreno de la grandiosa, extraordinaria superproducción el «Cabaret del escándalo» creación del gran actor John Barrymore y estreno de la divertida, maravillosa, soberbia super comedia «El hijo de Alí Babá» la última creación del popular cómico Eddie Cantor.

Precios: mayores luneta 15 centavos, hasta las 6 y 30 y 20 centavos después. Los niños y la cómoda tertulia con butacas 10 centavos.

Mañana se repite este programa.

ACTUALIDADES: «LA PICARA PURITANA»

Un programa soberbio, espléndido es el que ha combinado la Empresa Lao para hoy en su favorito y confortable cine Actualidades, de Monserrate 8 y 10, con el teléfono M-5575.

En función continua de 2 de la tarde a 11 y 30 de la noche, se pasa por la pantalla revista, comedia, estreno de la preciosa, regia, divertida super comedia «La pícara puritana» creación magnífica de Irene Dunne y Gary Grant y estreno de la formidable, atrevida producción aprobada para mayores «La flagelación de los penitentes».

Mañana: «Yoshiwara», «Siempre viva» y episodio 9 de «La sombra del escorpión».

LIRA: «ALLA EN EL LEJANO OESTE»

Un programa grandioso, es el que anuncia Lira, el favorito cine de las familias de Industria y San José, con el teléfono M-4474, a diario tan concurrido.

Hoy en función continua desde la 1 y 30 se exhibirá revista, comedia, estreno de la jocosísima, original super comedia de largo metraje «Allá en el Lejano Oeste», creación formidable de los cómicos Stan Laurel y Oliver Hardy, (el gordo y el flaco) y estreno de la formidable, intensa superproducción «Lo enseñaron a matar» con Franchot Tone y Spencer Tracy.

Precios: mayores 10 centavos hasta las 6 y 30 y 15 centavos después. Los niños 5 centavos a todas horas. Entre y salga cuando quiera.

Mañana: «La luciérnaga» con Jeanette Mac Donald y «Entre las redes del crimen».

FLORENCIA: «QUE TIO MAS GRANDE»

Picardía... Frivolidad.. Humor... Una explosión de risas y carcajadas... Una catarata de alegría... una película anti-neurasténica... Rafael Arcos, el archi-simpatiquísimo actor español, en la deliciosa farsa «¡Que tío más grande!», según la comedia del famoso autor español Muñoz Seca. Como complemento del programa, se presenta uno de los dramas más fuertes y sensacionales del año, «El traidor». Completa el programa el Noticiario Universal. Los precios 15 centavos de 2 y media a 5 y media y 20 centavos después. Niños a todas horas 10 centavos. Tertulia familiar 10 centavos.

Mañana y el domingo dos extraordinarios cañonazos...! Los impepinables Ritz Brothers en la ultra-comiquísima farsa musical «Locos de remate», Warner Oland en «Charlie Chan en Broadway».

El lunes, Maurice Chevalier en «El Hombre del día» y el espectacular drama «New York sin escalas». Miércoles, Cantinflas en «Así es mi tierra» y Tito Guizar en «Allá en el Rancho Grande».

MAJESTIC: LA PELEA CHOCOLTE VS. FILLO

Programa regio es el que presenta hoy el cómodo y elegante Teatro Majestic de Consulado 116 Teléfono M-4477 comenzando el mismo a las dos en punto por el orden siguiente: Cartón, Comedia y revista, Dorothy Lamour y Ray Milliand en la soberbia producción «La Princesa de la Selva», Gary Cooper y Jean Arthur en la regia producción titulada «La jornada trágica» y complementa este magnífico programa la película de la pelea oficial de Kid Chocolate vs. Fillo Echevarría. Este programa se repite en tanda de 5 y por la noche a las 8 y 15.

Tertulia con cómodas Butacas Damas y Niños 5 centavos, Caballeros 10 centavos. Mañana: Joe Brown (bocaza) en «El despertar del payaso» y Jean Muir en «Camino del Pecado».

El lunes: Tito Guizar en «Allá en el Rancho Grande» y Cantinflas y Medel en «Así es mi tierra».

INFANTA: «REY SIN CORONA» (ESTRENO)

Grandioso y monumental programa tiene señalado para hoy el ventilado y cómodo teatro Infanta, del circuito Edelberto Carrerá, sito en la calzada de su nombre y Neptuno, teléfono U-3700; a base de doble estreno en Cuba, teniendo como atractivo principal la producción «Rey sin corona», con Joe E. Brokn, Helen Mack, Paul Kelly y Harry Davemport, archisimpatiquísima comedia, en la que un repórter americano logra rescatar una princesa de un reino imaginario y convertirla en su esposa, durante el desarrollo de una trama que le hará reir a carcajadas por sus humorísticas escenas y por la actuación de sus geniales intérpretes... le siguen en turno el estreno de la cinta «Los Chiflados del aire» con Robert Woolsey, Bert Wheeler y Lupe Vélez; una chistosa comedia donde vemos a la simpática Lupe imitando a varias estrellas del cine... completa el programa la Revista Paramount, y la comedia «Yo quiero un manager». Mañana: Gran programa.

Pagaría usted $1.00 por tener el privilegio de ver antes que nadie la película «Blanca Nieve y los 7 enanitos»?

4 CAMINOS: LOLITA GONZALEZ EN «LA CUNA VACIA»

«La Cuna vacía» no es una película; «La Cuna vacía» es una película donde se encierra una enorme tragedia de la vida real; un matrimonio feliz que al calor del hogar comparte su cariño una niña de tres años. Pero de pronto toda esa felicidad se derrumba cuando el esposo abandona la casa atraído por una hermosa y voluptuosa mujer del gran mundo...

Lolita González, considerada por los críticos como la Grace Moore de habla española, encarna el principal papel de la misma destacándola como un nuevo astro del celuloide. René Cardona, el ya famoso galán joven cubano, comparte con Lolita González los triunfos de esta joya mejicana.

Jack Holt, como miembro del servicio secreto en el film de gran acción «Hombres ocultos», una revista y un cartón, completan el programa.

Mañana: «La Cuna vacía» y «La vida bohemia». A las doce de la noche: Lo que sucedió en la Cueva de los Leones», apropósito cómico de Otero-Arredondo, presentación de la pareja Díaz-Pacheco, las Hermanitas Márquez y debut de la soprano Blanquita Gómez procedente de Europa.

OLIMPIC: MAÑANA: «EL ENCANTO DE LA BOHEMIA»

Hoy solamente y complaciendo innumerables peticiones, presenta la empresa de este embellcido y preferido teatro a Loretta Young y Tyrone Power, en la más alegre y romántica comedia del año, «Segunda luna de miel». Completa el programa la emocionante film «El Poder de la magia», con Charles Quigley y Rosalind Keith, además el Noticiario Universal. Los precios, 20 centavos por la tarde y 30 centavos por la noche. Niños a todas horas 15 centavos y tertulia familiar 10 centavos.

Mañana y el domingo la maravillosa super-joya musical «El Encanto de la Bohemia» con Martha Eggerth y Jan Kiepura, dos voces de oro mezcladas en la música sublime de Puccini. Una película verdaderamente extraordinaria que esta empresa recomienda entusiásticamente a su público. Conjuntamente se estrenará la film plena de misterios e intrigas, «El dardo fatal», con Charles Quigley y Rita Hayworth.

El lunes, los impepinables y graciosísimos Rith Brother en «Locos de remate» y Warner Oland en «Charlie Chan en Broadway».

VIVES: «EL HOMBRE NUMERO 13»

Vives, el coquetón cine del circuito Edelberto de Carrera, sito en la calle B, entre 27 y 29, en el Vedado, teléfono F.3128, ofrece hoy, en tandas de cinco y quince y nueve y media revista y la intrigante cinta, de grandes misterios «El hombre número 13», por Waldon Heyburn, cubriéndose los turnos de 4 y 8 y 30, con «El hijo del héroe», por Mickey Roney. Mañana, colosal estreno, de «La ciudad de acero», por Luise Rainer y Spencer Tracy, los dos máximos artistas de 1937, y a petición «La familia Garrett' por Norma Shearer y Fredic March; el domingo se repite «La ciudad de acero», con «El niño del cuento», por Patsy Kelly.

Por ocho distintos motivos, «Blanca Nieve y los siete enanitos», constituye en los actuales instantes, la maravilla cinematográfica mundial.

GRIS: HOMENAJE A CHARLES BOYER

Día de moda será el de hoy en el favorito y elegante cine Gris, de Baños y 17, en el Vedado, con el teléfono F.4292, pues su Empresa Heydrich-Fernández Ledón, ha combinado un regio programa de homenaje al favorito actor Charles Boyer.

A las 4 y 8 y 15 se exhibirá el cartón «Atención a la batuta» y estreno de la magnífica, soberbia producción «Mundos individuales» con Claudette Colbert y Charles Boyer.

En tandas elegantes de 5 y 30 y 9 y 45, se exhibirá el cartón «Noche de estrellas» y la maravillosa, grandiosa super joya «Shanghai» con Loretta Young y Charles Boyer.

Precios: mayores 20 centavos, niños 15 centavos y tertulia 10 a todas horas.

Mañana: «Amapola del Camino» con Tito Guizar y «Los jinetes del rey» con Carl Brisson.

MODERNO: «ASI ES MI TIERRA»

Una extraordinaria y colosal tanda a las [illegible], ofrece hoy este teatro a sus pequeños favorecedores, que pagarán cinco centavos. El programa es como sigue: «Así es mi tierra», de Cantinflas, Medel, J. Martínez Casado; «Amor bajo el fuego», de Merle Oberón, Briam Aherne; el cartón «Melodías musicales», y un Metrotone.

Niños cinco centavos, mayores 10, hasta las seis y media, después mayores 15 centavos, niños 10 centavos.

Mañana, estreno del sorprendente programa Metro, «Fantasmas Bohemios», de Constance Bennett y Gary Grant; «El viejo borrachín», de Wallace Beery Betty Furness; hasta las seis y media, 15 centavos, después 20 centavos; niños 10 centavos.

El domingo, en todos los turnos, «Fantasmas Bohemios», «La Silla número 13», «La patrulla del radio», «Ojo por ojo», «Bodas en solfa», y Noticiario Fox. Hasta las seis y media 15 centavos, después 20 centavos, niños 10 centavos.

NORMA: «EL BASTARDO»

Grandioso programa, todo en español ofrece hoy el elegante y confortable cine familiar Norma, de Concha y Luyanó, con el teléfono X2321, el predilecto de las familias.

En tanda a las 5 y nocturna a las 8 y 30 se exhibirá revista, estreno de la soberbia, regia producción «Malditas sean las mujeres» con Adriana Lamar y Ramón Pereda, y estreno de la grandiosa, conmovedora, regia super joya «El bastardo» con María Luisa Zea, María Calvo, J. J. Martínez Casado y otros.

Precios mayores 10 centavos, y niños y tertulia 5 centavos, por la tarde, y mayores 15 centavos, niños 5 centavos y tertulia 10 por la noche.

Mañana: «La llaga», episodio de «Robinsón Crusoe», «El bastardo» y otras.

WILSON: «CARROUSEL DE 1938»

Wilson, en Belascoaín y San Rafael. U-5863, 10 centavos de una y media a seis y media, y 15 centavos, después, niños 10 centavos, a todas horas.

Hoy, tarde, y noche, estreno de la revista semanal (La Voz del Mundo»; y la comedia musical «Cabaret Alpino', y las super atracciones «Carrousel de 1938», formidable super comedia extraordinaria de gran espectáculo interpretada por Luisa Fazenda, Alice Brady, Bert Lahar, y John King; y «Trasnochadores» sensacional y emocionante producción especial de la Nueva Universal, interpretada por Noach Beery Jr. y Larry Blake.

A las 5 p. m. «Carrousel de 1938», magnífica producción especial de gran espectáculo, interpretada por Luisa Fazenda, y Alice Brady; y «Trasnochadores», interpretada por Noach Beery Jr. y Larry Blake.

Mañana: el mejor programa de la ciudad, con los estrenos «La cuna vacía», magistral super producción toda en Español, interpretada por Lolita González, (el Ruiseñor de México); y el apuesto galán René Cardona; y «El hombre número 13', sensacional y emocionante producción especial, interpretada por Weldon Heyburn, y René Courtnet.

MAXIM: «LOS MISTERIOS DE CHANDU» (SERIE)

Una de las sensacionales series que ha producido el cine se pasará completa hoy por la pantalla gigante del confortable y favorito cine de las familias Maxim, de Bruzón y Ayestarán, con el teléfono U-7049.

En tanda a las 5 y nocturna a las 8 y 30 se exhibirá revista y se pasa por la pantalla la sensacional, emocionante super serie completa «Los misterios de Chandú».

Mañana: programa regio con «Campeón de nacimiento», por Edward G. Robinson y Bette Davis, y «Tormentas sin nubes'.

El domingo: «Carros blindados» «Sol de primavera» y otras.

INGLATERRA: «CARROUSEL DE 1938»

Inglaterra, en San Rafael y Consulado, M.5527, 10 centavos de una y media a seis y media; y 15 centavos después, niños 10 centavos a todas horas.

La mejor proyección y el más perfecto sonido de la Habana con el último equipo sonoro y la mejor pantalla tipo de cristal.

Hoy, tarde y noche, la revista semanal (La Voz del Mundo); y la comedia especial, «Cabaret Alpino», y las super atracciones «Carrousel de 1938», formidable super comedia extraordinaria, interpretada por Luisa Fazenda, Alice Brady, Bert Lahar, y John King; y «Trasnochadores», sensacional y emocionante atracción de la Nueva Universal, interpretada por Noach Berry Jr; y Larry Blake.

A las 5 p. m. «Carrousel de 1938», magistral super producción, interpretada por Luisa Fazenda, Alice Brady, John King; y «Trasnochadores», interpretada por Noach Beery Jr., y Larry Blake.

Mañana: el mejor programa de la ciudad, con los estrenos «La cuna vacía', formidable super joya extraordinaria, toda dialogada y cantada en español, por Lolita González, (El Ruiseñor de México); y el apuesto actor René Cardona; y «El hombre número 13», sensacional y emocionante atracción de la Nueva Universal, interpretada por Weldon Heyburn y René Courtnet.

CUBA Y ROJO: «MI ABUELITO»

Un grandioso programa, rigiendo los más populares precios, brinda hoy el elegante cine familiar Cuba, de Suárez y Corrales. En tanda a las 5 y nocturna a las 8 y 15, se pasa por la pantalla revista, comedia, estreno de la preciosa, regia super joya «Café Metropole» con Tyrone Power y Loretta Young y estreno de la divertida y original super comedia «Mi abuelito», creación de Jane Withers. Precios damas y niños cinco centavos y caballeros 10 en la tanda y mayores 10 y niños 5 por la noche. Mañana «Idilio incógnito' y «El Lancero Espía».

Salón Rojo, de Monte y Antón Recio, anuncia hoy otro programa formidable. En tanda y nocturna se pasa por la pantalla gigante revista, comedia, estreno de la sensacional, formidable producción «Bajo el manto rojo», con Anabella y Conrad Veidt y estreno de la simpática, original super comedia «Mi abuelito» creación de la traviesa chiquilla Jane Withers. Precios: damas y niños cinco centavos, y caballeros 10 en la tanda y mayores 10 y niños 5 por la noche. Mañana: «El secuestrador» y «Heidi».

UNIVERSAL: «RITMOS CALIENTES»

Colosal y muy estupendo es el programa que hoy ofrece a sus asiduos el predilecto cine Universal, sito en Egido entre Muralla y Sol.

En función continua de 2 de la tarde a 11 y 30 de la noche se pasa por la pantalla gigante de este favorito cine revista, comedia, estreno de la magnífica, soberbia, regia producción, «Ritmos calientes», con William Gargan y Dan Wilson y estreno en Cuba del sensacional, emocionante drama del Oeste «Fieras en la Sierra», creación de John Mc Brown.

Precios: damas, niños y tertulia 5 centavos, y caballeros 10 hasta las 6 y 30 y mayores 10 y niños y tertulia cinco centavos, después.

Mañana: «Tifón», joya toda en colores y «Un secuestro afortunado».

BELGICA Y VIOLETA: REGIOS PROGRAMAS

BELGICA
LA BAILARINA ROJA

Un grandioso programa ofrece la empresa de este concurrido cine familiar situado en Egido y Corrales al precio de cinco centavos en matinée y tanda para damas y niños, pasándose en todos los turnos la grandiosa producción por Pedro Terol, titulada «Diego Corrientes». Esta película nos ofrece un verdadero huracán de sensaciones y un sentido drama de amor en los vastos campos andaluces. Además y como complemento se pasará también en todos los turnos la producción titulada «La bailarina roja», interpretada por la grandiosa estrella Vera Kerone en su papel de Mata Hari la mujer nacida para el amor y a quien se le negaba el derecho de amar. Mañana una grandiosa producción: «El bastardo», con J. J. Martínez Casado y «Ritmos Calientes».

VIOLETA
EL AGENTE SECRETO X NUEVE

Un interesante programa para hoy viernes. Se pasará en todos los turnos de este concurrido cine al precio de cinco centavos todos en matinée y tanda, la más emocionante e interesante serie del año «El Agente Secreto X 9», con los siguientes títulos de episodios: Piratas Modernos, El Rayo que Ciega, El hombre de Mil Caras, La Sombra Acechadora, Llamas Traidoras, El Triunfo de la Justicia. Mañana: «Almas en el mar», por Gary Cooper y George Raft y «El día que me quieras», por Carlos Gardel.

ESCENARIO Y PANTALLA

GRAN EXITO DE «ALMAS PERDIDAS» EN EL ALKAZAR

Rompiendo todos los records de entrada, continúa presentando la empresa de este popular teatro, el drama realístico, profundamente valiente, «Almas perdidas», una film no apta para señoritas, aprobada exclusivamente para mayores, y terminantemente prohibida la entrada a menores. «Almas perdidas» es una denuncia valient ey cívica del peligro a que están expuestas las mujeres, que haciendo alarde de modernismo, desechan los consejos y desafían los peligros que las acechan en las tenebrosas y siniestras mallas del crimen. Conjuntamente se presenta la lindísima variedad «Una noche en el Bal Tabarín», la película que nos enseña la manipulación de los escenarios de los grandes cabarets, y lo que usted no ha visto en ninguna otra película en desnudos artísticos. Completa el programa el Noticiario Paramount. Los precios, 20 centavos de 1 y media a 5 y media y 30 centavos después. Tertulia 10 centavos.

Bombas que estallan...! Cañones que rugen...! Sirenas que aullan...! Corre corre de camiones de tropas y heridos...! Los grandes reflectores iluminando los cielos en busca del artero enemigo...! y en medio del espanto y la muerte, dos corazones enamorados, cuyo amor no podía ser menguado por nada ni por nadie...! La guerra de España que nos hace olvidar todos los odios y horrores de las discordias de los hombres. Vea el lunes a Loretta Young y Don Ameche en «Romance entre balas».

El jueves, Glenn Morris y Eleanor Holm, en «La venganza de Tarzán».

NACIONAL: «Bajo el Cielo de México» y «Noches de Gloria»

La Empresa del Nacional ofrece hoy al público el programa del año: Las dos mejores películas que ha producido México frente a frente: «Bajo el cielo de México» vs. «Noches de Gloria», la primera se quitó del cartel en pleno éxito por otros compromisos de estrenos, la segunda lleva ocho días consecutivos de exhibición, y la empresa del Nacional las ofrece hoy por primera vez juntas y por el mismo precio: 20 centavos en la tarde y 30 centavos en la noche. Tertulia 0.10 centavos. Volverá el público en la película «Bajo el cielo de México» a morirse de risa con las comicidades de Chaflán, a deleitarse con las canciones de Barceleta y a entusiarmarse con las escenas de amor entre Falcón y Vilma Vidal, y en «Noches de Gloria» podrán admirar la magnífica labor de Esperanza Iris, Magda Haller y Alfredo del Diestro. Se completa el programa con un noticiario Metro, un cartón en colores y una variedad musical. Las horas en que se exhiben estas dos grandes películas pueden informarse por los teléfonos M-4646 y A-6700.

El lunes: se preestrena la emocionante producción «Bajo órdenes secretas» una de las mejores películas de espionaje que se han filmado hasta la fecha. Este mismo día se presenta en la escena del Nacional Alfonso Ortiz Tirado, que actuará solamente tres días. Regirán precios populares: 30 y 40 centavos.

El día 7 de abril será el estreno de «Honrarás a tus padres», producción idrigida e interpretada por Juan Orol, con el concurso de María Luisa Zea, Consuelo Frank y Cardona.

El domingo 3 de abril, a las 10 de la mañana, la escenificación de «La Corte Suprema del Arte» CMQ, con José Antonio Alonso al micrófono. Esta función extraordinaria de la «Corte Suprema del Arte», será la eliminación de eliminaciones y se repartirán en premios más de quinientos pesos.

Desde el día 11 de abril «Mamá Colibrí», la comentada película, y estreno en Cuba; «Vámonos con Pancho Villa», producción mexicana, con Chaflán y Domingo Soler.

Definitivamente en abril 16 «La Zandunga» por Lupe Vélez, Caflán y Pardevé.

CARDENENSES

MARTA ALICIA

Un botón de rosa

Marta Alicia.

Tan linda como su nombre.

Un encanto primaveral que se asoma a la vida la preciosa figulina que trae hoy este cronista a sus «Cardenenses» para presentarla en estas páginas del centenario roble del DIARIO para ser admirada en el andar de esta publicación que va a todas partes en la tierra espirituana, donde naciera en cuna de rancio abolengo, en la sociedad habanera, donde es delicada vecinita del aristocrático Vedado y en esta Cárdenas donde vivió los días más felices del alborear de su juventud, entre las brisas de nuestro Varadero y de nuestra Perla Norteña.

Tres lugares a rendir un tributo.

Tributo a una reinecita.

Marta Alicia Pérez Leal, joyita preciada de los distinguidos esposos señora Marta Leal y el señor José Pérez Hush, arriba en esta fecha del 1o. de abril a los 18 abriles y, lirio en plena lozanía, sonríe dulcemente en su fecha rosa.

Mis flores para ella.

Flores a una flor.

SAN FRANCISCO DE PAULA

Gran festividad religiosa

La festividad de mañana.

Abril 2.

Están de días en esa fecha el respetable amigo doctor Frank Larrieu, prestigio de nuestro foro y competente Secretario de la Cámara de Comercio de Cárdenas; además el sociable joven Francois Larrieu Vidal, uno de los hijos de mi afectuoso amigo el ingeniero Jorge Larrieu y Torres.

Otro amigo de días.

Que no puedo olvidar.

Es el inteligente galeno doctor Panchito de la Torre, jefe de los Servicios Médicos Municipales, servicial y afable.

Otra festividad mañana.

Las Ofelias.

Saludaré en primer término a la joven e interesante señora Ofelia Alvarez de Sánchez, esposa del actual alcaide de la cárcel.

Ofelia Vega de Larrauri.

Ofelia Avila de Rodríguez.

Ofelia Piñón, adorable rubia, Ofelia Silva, Ofelia Gutiérrez, Ofelia Sotolongo, Ofelia González, Ofelia García, Ofelia Pérez.

A todas mi saludo.

Con mi felicitación.

Triste aniversario

Abril 2.

No olvido la fecha.

Fué un día como mañana, hace seis años, cuando la sociedad de Cárdenas se vió adolorida con la triste noticia de la muerte de la inolvidable Teté Villa de Mederos.

Una figura que caía.

De la buena sociedad.

Una de sus gentilezas que brilló en los salones cardenenses en su soltería.

Teté Villa.

La recuerdan todos.

Un año de casados

De feliz matrimonio.

Joven y apreciado.

Esther de Rojas Andux y Rogelio Rey y Tur, que en la fecha del 31 de marzo último hizo un año justo consagraron sus amores en esta ciudad.

Que sean siempre felices.

Eso les deseo!

Boda elegante

En Jovellanos.

El 9 de abril.

Bodas de un joven cardenense muy apreciado, la invitación que recibo para ese acto nupcial dice así:

«Rosa Blanca Nova Gutiérrez y Tomás Julio Fay Fernández de Cossío contraerán matrimonio el sábado 9 de abril de 1938 en la Iglesia Parroquial de Jovellanos.

Rosa Gutiérrez Tió y José Noval Alvarez y Catalina Fernández de Cosío Rodríguez, Rafael Fay Gavilán, invitan a la ceremonia. Hora: 9 pasado meridiano.»

Agradezco esa invitación.

Gracias!

Para esa simpática parejita vaya mi enhorabuena anticipada.

Que sean felices.

Eternamente!

Los bailes de mañana

Uno en Jovellanos.

En «Nueva Luisa».

Gran festividad patrocinada por la Comisión Pro Templo de la Logia «Hijos de Yucayo No. 20» que será amenizado por la famosa orquesta habanera «Casino de la Playa» y su cantante Miguelito Valdés.

Van de aquí grupos.

Incontables!

El otro baile se celebra en «Villa Galicia», en esta ciudad, y está patrocinado por la sociedad «Hijos de Galia», baile de mamarrachos que amenizará la orquesta «Juventud Artística», con su cantante JJesús Miranda.

Irán comparsas.

Todas llamativas.

Entre nosotros

Un saludo.

De bienvenida.

Recíbalo la culta y valiosa señorita Belén Bueno, interesante cardenense que ahora reside en la Habana y que se halla de paseo por estos lares.

Me place saludarla.

Afectuosamente!

Linda bebita

Un encanto.

Alegría de unos padres.

Es ella Fefita Seijas, muñeca de los felices esposos señora Julia Herrera y el señor José Seijas, acreditado comerciante local, que acaba de cumplir diez años.

Lo pasó con alegrías.

Celebre muchos igual.

Rumbo al Nor

Ramón Arechabala.

El sociable amigo.

Retorna a New York, donde representa a la firma de José Arechabala S. A. de esta plaza, el divertido clubman Ramoncito Arechabala, que pasó varias semanas entre nosotros, visitando a su bella prometida, la linda cardenense Elia Omaechevarría.

Lleve mi despedida.

El querido Ramoncito.

Dicha de unos esposos

El primer fruto.

De feliz matrimonio.

Un hermoso varón que acaban de recibir los estimados esposos señora Juana María Cabrera y el señor Panchito Pomar.

Enhorabuena!

Con mi felicitación.

Brillantes exámenes

En la «Academia Bueno».

De Mecanografía.

Acaban de efectuarlos los alumnos señorita Milagros Hernández y el niño Alejandro Rodríguez, que con notas de sobresaliente fueron examinados por la directora, señorita Belén Bueno, y la profesora señorita Juana María Bueno.

Felicito a los alumnos.

Y a los profesores.

En la intimidad

Una boda anoche.

En la Parroquia.

Enlace nupcial de la sugestiva señorita Celia Julia Alonso y el correcto joven Fernando Moreno del Pino, resultando brillante el acto.

Prometo señalarlo.

En próximas «Cardenenses».

Francisco González Bacallao.

SE QUEMO

El cabo 111 S. González, de la Primera Estación, se constituyó en Tejadillo 31, domicilio del menor Antonio Serra Alejalde, de 18 meses, por haber sido asistido en el Primer Centro de Socorro de quemaduras graves que según manifestó su madre Zenaida Alejalde Castillo, sufrió al derramársele encima un poco de manteca hirviente, sufrienlo ella también quemaduras leves.

CINEFANATICOS: el próximo sábado AVANCE obsequiará a sus lectores con la foto en colores de la célebre artista BARBARA STANWICK

M.E.C.D. 2016

Parece que la Ley de Asociaciones no se cumple muy bien

Tampoco se acata la que obliga a las sociedades a tener Secretarios-Letrados

Se ha recibido en la Secretaría de Gobernación escrito del señor Jorge Valdés, residente en Pinar del Río, pidiéndole al coronel Amiell, que se dirija al gobernador de aquella provincia para que se dé cumplimiento a la ley de 17 de diciembre de 1937, por la cual se establece que todo individuo que funja como secretario de alguna colectividad debe ostentar el título de abogado y asimismo que las distintas sociedades inscriptas en el Registro de Asociaciones del Gobierno Provincial cumplan los requisitos exigidos por la Ley de Asociaciones presentando sus balances trimestrales, movimiento de asociados, etc. cada tres meses. Como saben nuestros lectores la ley de referencia es conocida por la «Ley Notarial», que contiene el precepto de que sea un profesional quien ostente el cargo de secretario en todas las Asociaciones.

—La Secretaría del Trabajo dió traslado a la del Interior de una consulta que desde Puerto San Juan, Camagüey, hace el señor Pedro H. Vargas, en el sentido de si los vendedores ambulantes matriculados en un Municipio pueden efectuar ventas ambulantes en los centrales azucareros ubicados en otros sin necesidad de abonar contribución alguna. Para informe, fué trasladada la consulta al Negociado de Asuntos Municipales de la Secretaría de Gobernación.

—El Secretario de la Comisión de Servicios Públicos se ha dirigido al Secretario de Gobernación para que sea suspendido el acuerdo del Ayuntamiento de Holguín, por el que se pretende subastar el acueducto de aquella localidad y que fué vetado por el Alcalde y que el Ayuntamiento se propone reconsiderar, ya que tratándose de un servicio público, como en el Acueducto corresponde a la Comisión de Servicios Públicos toda la actuación en este particular.

—Se recibió en la Secretaría de Gobernación un escrito del Jefe de Bomberos de Sagua la Grande, solicitando del coronel Amiell interponga sus buenos oficios con el Alcalde de aquella localidad, a fin de que sea reparado el cuartel de bomberos, ya que con motivo del ciclón del año 1926 quedó en muy malas condiciones.

También se interesa el citado jefe porque el material de incendios, sea objeto de reparaciones ya que sólo existe una bomba en buenas condiciones.

—El señor Pablo Santos, en representación de la firma Santos y Artigas se ha dirigido al Secretario de Gobernación protestando de diversos impuestos que distintos Ayuntamientos del interior de la República aplican a los circos de variedades, espectáculos netamente cubano. Pide al coronel Amiell que intervenga en este asunto a que ello perjudica a sus intereses.

—El secretario de la Administración Municipal de la Habana envió un escrito a la Secretaría del Interior expresando que mientras la Cámara Municipal no se reúna y se creen las plazas de veterinario, no será posible complacer la solicitud que la Secretaría de Sanidad hiciera a Gobernación de que se envíen Veterinarios a los mataderos de Lykes Brothers e Industrial.

RESTABLECIDAS LAS COMUNICACIONES ENTRE ZARAGOZA Y ALCAÑIZ

BURGOS, marzo 31. (Havas).—Se han restablecido las comunicaciones ferroviarias entre Zaragoza, Caspe y Alcañiz.

También ha quedado abierto al tránsito la ruta de Sariñena a Zaragoza, en su totalidad.

Camisas
VITI
PRECIOSIDADES

NO COMPRE SIN VER Nuestros Precios. . .

Le aseguramos que se asombrará de lo barato que estamos vendiendo todas las novedades para el verano

VEA ALGUNOS EJEMPLOS

ORGANDI BORDADO en fondo blanco y color bordado con moticas, CORTE DE 4 VARAS ..... en 0.76
SHANTUNG ESTAMPADO de seda, con dibujos de gran novedad, CORTE DE 4 VARAS ..... en 1.55
CREPE DE SEDA ESTAMPADO, en clase finísima, con dibujos modernísimos, CORTE DE 4 VARAS ..... en 1.50
TRIPLE SHEER ESTAMPADO de finísima calidad y dibujos nuevos, CORTE DE 4 VARAS ..... en 2.25
CHIFFONES FRANCESES de primorosa calidad, estampados cuajados a listas de gran novedad, CORTE DE 4 VARAS ..... en 3.25
CREPES FRANCESES con estampados de gran fantasía y finísima calidad, CORTE DE 4 VARAS ..... en 2.25

NO DEJE DE VER, CUANDO VENGA, EL MAGNIFICO SURTIDO EN CARTERAS, MEDIAS DE SEDA, TRAJES DE NIÑOS, ROPA INTERIOR Y FANTASIAS EN GENERAL

la elegante DE neptuno
Neptuno y Aguila

AVISO: Solicitamos agentes en el interior. Si dispone de $50.00 o $100.00, escríbanos.

AUTOMOVILES CIRCULADOS

Por transitar con exceso de velocidad fueron ayer circulados por la policía los vehículos siguientes:

Cuarta estación: 75125.

Quinta estación: 40219.

Octava estación: 14087, 26546 y el 16184.

Décima estación: 8484.

Décima cuarta estación: 13787, el ómnibus 9 de la ruta Especial y el auto 15195.

DOS RECLAMADOS

Los vigilantes Teófilo Rodríguez y Pedro Linares, del Bureau de Investigaciones, arrestaron a Eusebio Hernández Acosta, vecino de Beneficencia 47, Güines, por ser la misma persona que se encuentra reclamada por el Juez Correccional de la Sección Sexta en juicio 1108-38.

Francisco Almagro Almagro, de 22 años y vecino de Monte 463, fué arrestado por los vigilantes Juan Salmerón y Victoriano Vega del Bureau de Investigaciones, por encontrarse reclamado por el Juez Correccional de Marianao, en juicio 625-38.

TOMATE
RAFEL
TRIPLE-CONCENTRADO

SEDAS
4 varas CREPE estampado $1.00
4 varas flat crep estampado 1.20
4 varas seda fría estampada 1.60
4 varas crep liso 1.00
4 varas acetate liso . . . 1.20
4 varas tela fantasía . . . 1.60
CREPES DE SEDA
Acetates finos, lisos y estampados, la vara $0.50
ALMACENES DE CUBA 81
ESQUINA A SOL

CRONICA HABANERA

DEL CAPITULO NUPCIAL

Una boda más, del capítulo de abril.
Ha sido concertada para el día 5 en la Iglesia Parroquial de Marianao y serán contrayentes la encantadora señorita Mary Usatorres y Ubieta y el señor Mario Murías Prado.
Dicha ceremonia tendrá efecto a las 8 a. m. en la intimidad.

COMIDA INTIMA.—Mañana sábado, ofrecerá una comida de carácter íntimo la bella y adorable señorita Rosa María Zaldo y Gamba, tan admirada en el gran mundo habanero.

Será en honor de un grupo selecto de parejitas.

Resultará animadísima.

EN EL YACHT.—El próximo jueves, en el Habana Yacht Club, le será ofrecido un almuerzo de despedida de soltera a la lindísima señorita Carmita Andreu y Cabrera, cuyas bodas con el ingeniero José Amézaga Forns, tendrán lugar el día veintiuno de los corrientes.

Organiza este almuerzo la joven y bella dama Mariíta Barruecos de Martínez Pedro.

Resultará lucidísimo.

OPERADA.— En el Instituto Cunico de la Habana, ha sido operada de apendicitis recientemente la gentil señorita Rosa Espinosa, una de las alumnas más aventajadas del último año de Cirujía Dental.

La operación fué practicada por el doctor Barnet, el joven y distinguido cirujano.

Un éxito.

FELIZ ANIVERSARIO.—Hoy cumplen once años de casados, once años de completa felicidad, el doctor Raúl G. Sánchez, conocido cirujano dentista y su bella esposa Purita Sánchez.

Para ellos nuestra enhorabuena.

DE LA HISPANO CUBANA.—Para el domingo próximo, a las diez de la mañana, en el Teatro «Prado», anuncia su penúltima lección para los socios de la Hispano Cubana de Cultura, el ilustre historiador español Don Claudio Sánchez de Albornoz.

«Castilla que hizo a España: Un pueblo sin burguesía», será el tema de ese día.

La última lección de este cursillo, tan atentamente seguido por los numerosos asociados de la Institución, será el domingo 10, con el tema: «Proyección Medieval en la España Moderna».

DE LA LIGA CONTRA EL CANCER.—El martes próximo en el Salón de Actos del Instituto del Cáncer en el hospital Calixto García, se reunirá la Junta de Patronos y el Comité de Damas de tan prestigiosa institución benéfica.

Trátase de una importante reunión en la que el Comité de Damas que preside la señora María Teresa Falla de Batista hará la liquidación de las fiestas del Cáncer, verificadas en el mes de febrero.

Dará comienzo a las cinco de la tarde rogándose a todos la más puntual asistencia.

(Continúa en la página 11)

KETTY
Presenta mañana su primera colección de verano.
PRADO 39

Se considera inminente en Praga que se haga más aguda la tirantez que hay entre Checoeslovaquia y el Reich

Por otra parte, el jefe de los liberales de Hungría ha manifestado que desde el año 1526 no había sido tan crítica como en el presente la situación de la política exterior

PRAGA, marzo 31. (Havas).—Parece que es inminente ya el que se produzca una nueva situación de tirantez entre el III Reich y Checoeslovaquia, debido a la poco dispuesto que se encuentra el gobierno de Praga a conceder la autorización para celebrar comicios que han demandado los elementos del país de los Sudetes. El gobierno de Hodza ha alegado que los mandatos parlamentarios expiran dentro de dos años, por lo cual celebrar comicios en el presente sería ilegal.

En cuanto a la petición que se ha hecho para la celebración de comicios municipales, el gobierno ha declarado que se accedería cuando venzan los términos y que en caso de que no existiese alcalde, se nombraría por decreto presidencial.

El gobierno ha declarado, además, que se encuentra dispuesto a la celebración de elecciones siempre que se garantice que la situación no habrá de aprovecharse por elementos extranjeros para producir una perturbación de orden interior. Las elecciones municipales, en las zonas en que tenían que celebrarse en octubre de 1937, han sido aplazadas debido a los incidentes que se produjeron por la actitud de los Sudetes. En el momento presente, se cree muy posible que si se propusieran tales comicios, las minorías alemanas se dispondrían a la agresión de los checos.

El problema electoral, por tanto, ha quedado en suspenso, sin consideración inmediata.

El Consejo de la Rusia Subcarpática se ha dirigido a todas las congregaciones ortodoxas demandándoles que se eleven preces el día 4 de abril en toda la república para la conservación del régimen, a lo cual están cooperando también las sinagogas.

BUDAPEST, marzo 31. (Havas).—Hablando ayer ante la Cámara de los Diputados el jefe de los liberales, Charles Rassay, mantuvo que «desde 1526 no había sido tan crítica como en el presente la situación de la política exterior de Hungría».

Dijo que Hungría también se encuentra amenazada por la marejada teutónica, lo mismo que en 1526 cuando bajo la agresión de los turcos, la nación perdió la libertad.

Añadió: «Se impone perentoriamente que el gobierno reaccione contra los amagos y amenazas de los elementos extremistas y si no está en condiciones de enfrentarse con estos amigos, que dimita».

Se ha dicho, y esto lo comentó el diputado, que se nombraría próximamente como miembro del gobierno al Comandante Szalassy, jefe de los nacional-socialistas, a cambio de ventajas económicas. También se ha referido que el comandante Gober ha recibido la encomienda de ocupar un puesto ministerial.

Sostuvo el diputado que se viene haciendo propaganda antisemítica no solamente en las escuelas, sino también en los cuarteles.

GRAN CASINO NACIONAL
MAÑANA SABADO 2
LA FIESTA DEL AÑO
"UNA NOCHE CUBANA"
REGALOS DE MARACAS, CLAVES SOMBREROS, TAMBORES, GUAYOS ETC.
Concurso de tango y son con premios valiosos de "ORIENTAL BAZAR" y la "CASA QUINTANA"
GRAN SHOW
RAMON Y RENITA
LOS RANCHEROS.-
CUARTETO LUNA (en el bar)
Dinner de luxe $ 2.50
RESERVACIONES F07548
DOMINGO 3
Té bailable desde las 5 p.m.
La concurrencia será obsequiada con exquisito buffet

Gigantesca Venta
15 Nuevos estilos de colchones
SIMMONS
CIENTIFICA CONSTRUCCION
ALTA CALIDAD
MAXIMO CONFORT
Precios desde:
$11.50

.Existe una razón por la que los colchones «Simmons» se han hecho populares universalmente y es debido a que proporcionan por su científica construcción, por su fresco e higiénico relleno, y por la inmejorable calidad de su tela, gran comodidad, pudiendo Ud. gozar de un sueño prolongado, y un descanso perfecto que le permitirá reconstruír energía y una excelente salud.
Los mejores hoteles y hospitales, los más lujosos barcos, y millones de hogares en el mundo utilizan estos colchones.

El automóvil moderno proporciona más comodidad, el radio mejor audición, y los muebles más elegancia en el hogar, pero, ... el máximo confort para el sueño y el descanso sólo puede obtenerse con los famosos bastidores y colchones SIMMONS. Seleccione uno en nuestra Tienda y exíjalo al comprar sus muebles.

SIMMONS COMPANY
CUBA DIVISION
Los más grandes fabricantes del mundo en camas, bastidores, colchones, gliders, studio couches, muebles de acero y equipos para hospitales, clínicas y hoteles.
Departamento de Ventas: San Rafael y San Nicolás.
Teléfono M-7044. LA HABANA.

M.E.C.D. 2016

SE REGISTRA UN NOTABLE AUMENTO EN EL MOVIMIENTO DE CABOTAJE ENTRE LOS PUERTOS DE LA ISLA

SOCIEDADES ESPAÑOLAS

SR. VENANCIO CARBALLO

Con motivo de la festividad de hoy, está de días el señor Venancio Carballo, miembro muy estimado de la colonia gallega y figura laboriosa de la «Caja de Ahorros y Banco Gallego».

De más está decir que el amigo Carballo recibirá hoy cálidas demostraciones de efecto, a las que se ha hecho acreedor por su dinamismo y su hombría de bien indiscutible. Todo género de venturas le deseamos en ese día tan señalado.

MIENTRAS LOS GALLEGOS NO OLVIDEN QUE EL CENTRO A QUE PERTENECEN ESTA POR ENCIMA DE TODOS LOS CAPRICHOS, ESTE CONTINUARA SU MARCHA ASCENDENTE

Más de una vez el «Centro Gallego», en sus cincuenta y ocho años de vida fecunda, consagrada exclusivamente a fines sanitarios, culturales, artísticos y recreativos, ha tenido que sortear dificultades que pusieron en peligro su existencia, como por ejemplo: en el período de 1895 a 1898 en que la situación general del país ejerció marcadísima influencia en todas las Sociedades Españolas aquí radicadas, muy especialmente en el ya pujante «Centro Gallego.»

Para sacarlo de aquel trance difícil y ponerlo en el camino del auge y la prosperidad no faltaron, ciertamente, buenos patriotas—como aquel inolvidable don Antonio Fernández Abad que le legó cuanto tenía—que tras una serie de luchas, desprendimientos pecuniarios, esfuerzos y sacrificios de todo género lograron salvarlo, siendo hoy la admiración de cuantos, de una u otra manera, tienen ocasión de conocerlo.

Muchos años transcurrieron desde entonces en un constante ascender hacia el cénit de su gloira. Y no hace mucho tiempo otra vez ha tenido que sortear dificultades, aunque de matiz bien ditsinto a aquellas, emanadas de un infausto período social. Pero hoy, como ayer, como siempre, el patriotismo vigilante de los buenos gallegos no ha permitido que la obra ciclópea de tantos años de esfuerzos y sacrificios sufriera el daño que el amor propio contrariado o la irreflexión hubieron de inferirle.

Mientras los gallegos no olviden que su sociedad máxima está por encima de todos los caprichos y personalismos que se agitan en torno de ella, nada tienen que temer por su quebranto; pero para esto precisa que los socios no se circunscriban a pagar el recibo, que esto por sí sólo constituye un deber para disfrutar de todos los derechos, sino que han de cooperar también a la obra altamente constructiva que con probidad y honradez notorias está llevando a cabo la Comisión Ejecutiva; y ninguna cooperación más eficiente, ningún medio más eficaz para lograr ese propósito que inscribiendo cada uno un nuevo socio.

EL FESTIVAL BENEFICO DE LOS REPRESENTANTES DEL COMERCIO SE CELEBRARA EL 3. HAY MUCHA ANIMACION

La fiesta cumbre de todos los tiempos, el acontecimiento bailable más trascendental del año, tendrá efecto pasado mañana, domingo, en todos los jardines de la cervecería «La Tropical», con motivo de efectuarse en ese lugar el apoteósico festival «Ideales», que celebra, como todos los años, la «Asociación de Representanes del Comercio», con el fin de recaudar fondos para la Sección de Beneficencia, que tiene a su cargo la atención de los asociados enfermos.

Debido a los plausibles y humanitarios fines que animan a dicha entidad en la celebración de esa fiesta, así como a las muchas simpatías de que gozan los «Representantes del Comercio», se espera que una concurrencia numerosísima asistirá a participar de este esperado y grandioso festival.

La parte musical estará a cargo de las popularísimas orquestas de Antonio Ma. Romeu, Belisario López, «Hermanos Martínez», «Sonora Matancera», «Gloria Matancera» y el quinteto de «Tomé».

A divertirse, pues, el domingo a «La Tropical».

ACTOS PARA HOY

CENTRO ASTURIANO DE LA HABANA: Continuación de la junta ordinaria de Directiva a las ocho y media de la noche en el palacio social. A la misma hora se reunirá la Comisión de Glosa en el sanatorio de la colectividad.

CIRCULO AVILESINO: Toma de posesión de la nueva Directiva a las ocho y media de la noche en Obispo 105, altos. Para este acto invita a todos los miembros de la entidad el secretario general de la misma, señor David Cuervo.

NATURALES DEL CONCEJO DE ILLAS: Junta extraordinaria de la Directiva a las ocho y media de la noche, en el Centro Asturiano para la cual cita con gran interés el secretario general.

FIESTAS PROXIMAS

HOMENAJE A JOSE RARIS BELLO: Banquete de confraternidad—ofrecido por varios accionistas de la Caja de Ahorros y Banco Gallego—el domingo a la 1 de la tarde en el hotel Los Angeles, situado en Aguila entre San José y San Rafael.

SALONES DEL CLUB EPAÑOL DE ALMENDARES: Magna verbena de la Unión de Jardineros el domingo, amenizada por Antonio María Romeu, la Sonora Matancera y el Quinteto de Tomé. Las damas, por invitación. Dicho club se halla en 17 esquina a 6.

LICEO DE MEDINA: Brillante baile el domingo por la noche en sus amplios salones de 23 esquina a D, Vedado, amenizada por la gran irquesta de Emilio Parada.

ASOCIACION DE REPRESENTANTES DEL COMERCIO: Festival estupendo el domingo en todos los los jardines de la cervecería «La Tropical», amenizado por Romeu, Belisario, Hnos. Martínez, Gloria Matancera y Sonora Matancera.

SOCIEDAD DE EMPLEADOS DE «LA TROPICAL»: Brillante baile el sábado por la noche en sus propios salones de Palatino 7, Cerro,amenizado por tres aplaudidos conjuntos.

CLUB DEPORTIVO ASTURIAS: Brilante fiesta bailable el sábado por la noche en sus salones y terrenos de Estrella y Subirana, amenizada por varios notables conjuntos.

RECEPCION DE FALANGE AL AVIADOR A. PARLA

El célebre aviador cubano Agustín Parlá, que ha permanecido varios meses en la España Nacionalista, será objeto de una brillante recepción, mañana por la noche, en el domicilio social de «Falange Española Tradicionalista y de la J. O. N. S., situado en la calle Calzada número 854, entre 4 y 6, Vedado.

De más está decir que a dicho acto concurrirán elementos destacados de la colonia española y de la sociedad cubana, admiradores fervientes del intrépido aviador cubano y de la Nueva España.

REGRESA A LA HABANA EL SOCIO 132 DEL C. ASTUR

Tras algunos meses de estancia en la ciudad de Miami, ha retornado a la Habana, el socio número 132 del Centro Asturiano, señor José Alvarez Rodríguez, muy conocido en esta capital por sus actividades como hotelero de altura.

El amigo Alvarez—que no puede permanecer alejado de Cuba—vuelve con el propósito de desarrollar sus labores de siempre, de acuerdo con sus grandes conocimientos comerciales.

Optimista como de costumbre, nos abrazó en el «Royal Palm», donde se hospeda, prometiéndonos seguir siendo tan asturiano y cubano como hace 50 años.

ADHIERESE EL C. PILOÑES AL HOMENAJE A ALBORNA

Nos comunica el señor Justo González Arcia, dinámico secretario de la simpática entidad asturiana «Club Piloñás», que en reciente sesión celebrada por la Directiva, este organismo tomó el acuerdo de adherirse al banquete-homenaje que el día 10 del presente le será ofrecido en el palacio del Centro Asturiano al doctor Julio Hernández Alborná, subdirector de la casa de salud «Covadonga».

Además de asistir una comisión de directivos, se hará saber a la masa social el deber que tiene de calorizar tan justificado homenaje.

DAMAS DE LA COVADONGA

Josefina Valdés Blanco, señora muy estimada en nuestros círculos sociales, se encuentra ya completamente restablecida de la arriesgada operación quirúrgica a que fué sometida últimamente en el gran sanatorio de esta colectividad. Practicó la difícil intervención el distinguido galeno doctor Elpidio Stincer, cuyos éxitos quirúrgicos se suceden continuamente.

Detener la TOS no es suficiente ¡HAY QUE CURAR la causa!

Solo el JARABE FAMEL, medicación completa al Lactocreosota soluble, calma la tos desinfecta, cicatriza, vitaliza y reconstituye las mucosas y los bronquios. Adoptado por los Médicos y Hospitales del Mundo entero.

CONSULTE SU MEDICO

De venta en todas farmacias

JARABE FAMEL

FARMACIA DROGUERIA TAQUECHEL Obispo 27-Tel. A-2146 DE TURNO LOS VIERNES

FARMACIA DROGUERIA DE "JOHNSON" DE TURNO LOS LUNES Obispo Nº 30 TELEFONO-A-2129.

"LA MAYOR" 95 EDIFICIOS 700 EMPLEADOS SARRÁ DROGUERIA ABIERTA TODOS LOS DIAS TODA LA NOCHE LOS MARTES A-8026 A-3641

FARMACIAS DE TURNO HOY VIERNES

DESDE BAHIA A PASEO DE MARTI (PRADO)

Calle y Núm.	Teléfonos
Obispo No. 27	A-2141
Habana No. 187 entre Paula y San Isidro	M-4604
Morro No. 50	A-8388
Monte No. 2	M-9400
Lamparilla y Villegas	M-5718
Neptuno y Mza. de Gómez	M-2277
Paula No. 85	M-4129

DE PASEO DE MARTI (PRADO) A P. VARELA (BELASCOAIN)

Galiano No. 9-B	M-1500
Reina No. 2	M-5353
Escobar y Peñalver	M-5450
Animas e Industria	M-4040
Maloja y San Nicolás	M-7712
San Nicolás y Gloria	M-5222
Revillagigedo y Corrales	M-3137
San Rafael y Campanario	M-4588
Lealtad y Animas	M-4480
Belascoaín y Corrales	A-9466
Neptuno No. 145	U-7018
Suárez No. 84	M-4622
Aguila y Colón	M-3336
Belascoaín No. 105	M-9227

DE P. VARELA (BELASCOAIN) A AVE. DE MENOCAL (INFANTA)

Infanta No. 113	U-6779
Infanta 121	U-7074
San Lázaro 388	U-3535
Fernandina 77	M-5365
San Miguel y Oquendo	U-6936
Neptuno 230	U-1818
Estévez 115 y Ave. Menocal	M-1501
Bruzón 16	U-6922

VEDADO

17 entre F y G	F-6222
19 entre 14 y 16	F-6211
23 entre J e I	F-——
Zapata 123	——
K No. 109	F-4404

VIBORA

San Mariano y Figueroa	I-——
J. del Monte No. 614	I-7342
Estrada Palma No. 59	I-7591
Pocito y Reyes	X-2351

JESUS DEL MONTE Y SANTOS SUAREZ

J. del Monte y Rodríguez	I-2247
Pocito 16, Lawton	O-0000
Santos Suárez y Serrano	I-7609

LUYANO

Caserío de Luyanó 48	X-2348
Luyanó 130	X-3068
Reforma y Compromiso	I-3851
Delicias y Quiroga	X-2259

CERRO

Falgueras 15	M-3900
Salvador y Bellavista	I-5600
Primelles 12	I-7428
Calzada del Cerro 747	I-3141

Este grupo deberá prestar servicio público todo el día y la noche de los domingos siguientes.

Enero 30 Junio 5 Octubre 9
Marzo 13 Julio 17 Noviembre 20
Abril 24 Agosto 28

Estos turnos han sido acordados en cumplimiento de lo dispuesto en el Art. VI del Decreto-Ley 2604 de 7 de Noviembre de 1924

UN ILUSTRE MEDICO NORTEAMERICANO DEDICA EFUSIVOS ELOGIOS AL SANATORIO DEL CENTRO DE DEPENDIENTES

El profesor norteamericano C. Krugger, de paso por la Habana, visitó ayer el sanatorio de la Asociación de Dependientes. Sin hacerse notar, recorrió el médico estadounidense «La Purísima Concepción»; y lo que más parece haberle impresionado, a más de la organización de la institución, cuyas bondades, según expresó, no le cabía en la cabeza que pudieran darse por dos pesos al mes, fué el pabellón «Bernardo Moas», clínica de ortopedia, mecanoterapia e hidroterapia, donde brilla esa magnífica instalación de aparatos Zander, y la otra, no menos notable, de aparatos Bier. Quedó admirado el visitante del tesoro que en esas instalaciones posee la Asociación de Dependientes, ya que ellas suponen para un sanatorio cubano haberse puesto muy pronto a tono con los dictados más costosos de la medicina.

Se interesó el doctor Kregger por la forma administrativa que adopta la institución, y consideró que sus estatutos son extraordinariamente liberales en lo que mira al reconocimiento de derechos al socio y en lo que ella se obliga a proporcionar a cambio de la modestísimo cuota que el asociado abona. Y al conocer que la asociada y el niño enfermo pueden obtener, cuando lo necesitan, el servicio médico en el propio hogar, el ilustre visitante afirmó que una organización como esa llegaba ya a la dádiva y la generosidad, criterio que pudo fortalecer más tarde al enterarse que los servicios del Centro (escuelas, gimnasio, consultorio médico etc.,) son parte en el programa de servicios que mantiene, para uso de sus componentes, la corporación.

Organizaciones de este tipo—dijo el doctor Krugger—merecen ser copiadas. Ellas corresponden, sin duda, a un tipo de civilización superior.

Véase, pues, cómo el testimonio responsable de extranjeros con autoridad para opinar, es altamente favorable a la Asociación del Dependientes del Comercio.

MOTIVA GRAN AUMENTO DE SOCIOS LA BUENA MARCHA DE LA CASA DE ASTURIAS

La actual junta directiva del Centro Asturiano, ha calorizado con vivísimo interés el notable plan de mejoras generales en la casa de salud «Covadonga», que la presidencia general sometiera a su consideración, y buena prueba de ello son las obras adelantadas del servicio de enfermedades nerviosas y mentales, que comprenden la adaptación y unificación de tres pabellones, y la próxima subasta para la reforma del pabellón «Simón Corral» para la mujer y el niño, con servicios autonómicos; que este esfuerzo coordinador y de mejoras va llegando insensiblemente a la conciencia social lo prueba la derivación de la propaganda directa e indirecta que proporciona nuevos contingentes de socios al Centro Asturiano, siendo así que en el pasado mes de marzo se inscribieron 403 nuevos asociados y 178 nuevas asociadas, aporte cuantioso pero esperado por el mérito de mantener a la casa de salu «Covadonga» como una entidad hospitalaria de primer orden.

LA ARTISTICA GALLEGA Y SUS GRANDES ACTOS

La «Agrupación Artística Gallega» continúa en marcha ascendente, gracias a la labor intensa que desarrollan los distintos organismos de la colectividad. Entre éstos se destaca la Sección de Propaganda, de la que es presidente el estimado señor Jacobo Fernández, quien viene siendo eficazmente asesorado por el Comité de Damas, donde se destacan la señora Aurora Rodríguez de Alvarez y Elisa Castro de Alvarez, esta última Presidenta de Honor.

Durante el mes de marzo, que acaba de transcurrir, el número de nuevas inscripciones ha sobrepasado los cálculos más optimistas. Además se han celebrado brillantes veladas y los ya tradicionales «Jueves de Moda», que constituyen un supremo atractivo para los asociados.

HIJOS DE CABRANES ANUNCIAN GRAN ACTO

Nos comunica el activo secretario de la sociedad de instrucción y beneficencia «Hijos de Cabranes», que el próximo día 3, celebrará dicha institución un importante acto en el panteón que posee en la necrópolis capitalina.

He aquí el programa a desarrollar:

1o.—Apertura del acto, por el señor presidente de la Sección de Beneficencia.

2o.—Develación de la tarja de bronce que ostenta el escudo del Concejo de Cabranes.

3o.—El Comité de Damas depositará en el mausoleo una ofrenda floral a la memoria de los que han rendido tributo a la madre tierra.

4o.—Por el capellán de la necrópolis será dedicado un responso por el eterno descanso del alma de los que allí repesan eternamente.

5o.—Palabras alusivas al acto por un socio fundador, por la presidenta del Comité de Damas y por el presidente general de la sociedad.

LOS ESPECIALISTAS DE HIJAS DE GALICIA Y SU CONSTRUCTIVA ACTIVIDAD

Insuperable labor viene realizando diariamente en el magnífico sanatorio «Concepción Arenal» de la sociedad «Hijas de Galicia», la especialidad de piel, atendida eficientemente por el conocido dermatólogo doctor Felipe Olivera.

Innumerables asociadas que padecían graves afecciones de la piel, y que llevaban algunos años sufriendo dolorosos males, al poco tiempo de imponerles el tratamiento adecuado por medio de la terapia superficial fueron dadas de alta, totalmente curadas.

Los tratamientos modernos empleados por el doctor Olivera para la cura de algunas enfermedades propias de esta especialidad, en los que utiliza principalmente productos inyectables, han dado positivos resultados, favorables a la salud de las enfermas y ya son numerosos los casos en que las personas tratadas han quedado restablecidas completamente.

En el último viaje realizado a los Estados Unidos, el doctor Olivera aprovechó su estancia para conocer teorías modernas sustentadas por los grandes mentores de la ciencia médica; y un gran número de los tratamientos que utiliza

MUCHA ANIMACION PARA PROXIMO GRAN FESTIVAL

Inusitada animación existe entre la juventud bailadora capitalina con motivo del festival bailable denominado «Una Tarde con Ella», que se celebrará el 17 de abril, en todos los jardines de la cervecería «La Polar», organizado por elementos de la orden Caballeros de la Luz.

Ello se justifica, pues dicho acto será amenizado por los más destacados conjuntos de la Habana, entre ellos las orquestas de Antonio María Romeu y Belisario López; el septeto «Sonora Matancera» y el quinteto «Tomé».

Teniendo en cuenta que en ese día asistirán numerosas familias con las correspondientes meriendas, la comisión organizadora nos ruega hagamos saber que los merenderos deben reservarse a tiempo, dirigiéndose a los señores García y Muñiz, cuyo teléfono es I-8379.

LA REINA DE LAS FLORES SERA CORONADA EL 2 EN EL DEPORTIVO ASTURIAS

El «Deportivo Asturias lucirá sus mejores galas, y sus amplios salones se pondrán de bote en bote, el sábado 2 de Abril, con motivo de la monumental verbena «Una noche en Rancho Grande» y la coronación de la Reina de las Flores. Además habrá un espectacular «show» a medianoche.

Será una sorpresa para todos los visitantes el decorado alegórico de los salones, donde no falta un solo detalle.

La fiesta estará amenizada por los conjuntos siguientes:

Jazz band Hermanos Castro, orquesta Raúl Valdespí, La Sonora Matancera y el Trío Criollo.

Las damas tendrán entrada gratis, y los caballeros abonarán una limitada cuota.

ESTADO DEL TIEMPO

Nota del mediodía del jueves:

Desde México y casi todo el golfo hacia el norte, hay bajas presiones con centro notable sobre Ontario. Hay altas presiones en el Atlántico con una prolongación al suroeste, hasta Cuba y la Florida.

Pronóstico para hoy, viernes:

Buen tiempo. Iguales temperaturas. Vientos del nordeste al sur, alcanzando fuerza de brisote.—Observatorio Nacional.

LAS 20 ADUANAS DEL INTERIOR RECAUDACION DURANTE EL MES DE FEBRERO ULTIMO $2.979,286.55

La manipulación de mercancías produjo en el pasado año una recaudación ascendente a $27.756,680.04. Datos recopilados por la Sección de Estalísticas de la Secretaría de Comercio

De acuerdo con los datos que se han recibido en la Secretaría de Comercio, la recaudación total de las veinte aduanas que existen en la República, superó durante el mes de febrero último a la registrada en igual mes del año anterior.

En el mencionado mes de febrero todas las aduanas recaudaron $2.979,286.55, superando en $41,554.41 a la cifra obtenida en 1937, que fué de $2.937,732.14.

Aumentó el movimiento de cabotaje en todos los puertos

En un trabajo que acaba de confeccionar la Sección de Estadística de la Secretaría de Comercio, se advierte un notable aumento en el movimiento de cabotaje entre todos los puertos de la República, durante el pasado año de 1937.

En dicho trabajo se consigna el peso en kilógramos y valor declarado en los manifiestos así como la diferencia entre los años de 1936 y 1937.

La manipulación de mercancías en general por todos los puertos de la Isla en 1937 fué de 362,978.074 kilógramos, recaudándose por ese concepto la suma de $27,756,680.04, lo que equivale a un aumento de 5.749.037 kilógramos y de $6.183,792 46 centavos sobre 1936 ya que este año el movimiento de cabotaje fué de 357.229.036 kilógramos y los ingresos obtenidos sumaron $21.572,887.58.

Desea establecerse en Cuba una importante Compañía de Seguros

El Director General de Contabilidad, de la Secretaría de Hacienda ha trasladado al Secretario de Comercio, señor Raúl de Zárraga, un escrito enviado por el señor Elder A. Porter, de la Compañía «Manhattan Life Insurance Company», establecida en New York, 120 West 57th Street, solicitando detalles completos de los requisitos que se exigen en Cuba para que dicha Compañía pueda realizar transacciones legales en el negocio de seguros de vida.

Otras noticias

—El Presidente de la Sala Segunda de lo Criminal de la Audiencia de la Habana, ha comunicado a la Secretaría de Comercio, que a virde la causa 378-37 instruída por el delito de lesiones contra César Pavón Tamayo, se ha procedido a la incautación, a favor del Fondo de Jubilaciones y Pensiones del Poder Judicial, de la fianza que por la suma de $100.00, prestó la compañía «Orbe», a favor de dicho procesado, ya que éste se ha sustraído a la acción de la Justicia.

—El señor Ricardo de Irezábal Benjuría, Actuario de Seguros, y Catedrático de Seguros de la Universidad de Bilbao, actualmente de paso en esta capital, visitó en el día de ayer la Dirección de Seguros de la Secretaría de Comercio, cambiando impresiones con los doctores Jesús María Bouza, y Juan Alemán Fortún, Director y Subdirector respectivamente, en relación con el desenvolvimiento del seguro en Cuba.

El referido Actuario español, se propone hacer un estudio minucioso de la industria del seguro en este país, y a ello se debió la visita que hubo de hacer a los referidos funcionarios.

—El Administrador General de «The Texas Company», señor W. C. Balanzategui, ha dirigido un escrito al Secretario de Comercio, señor Raúl de Zárraga, manifestándole que teniendo necesidad dicha compañía, para fines comerciales, conocer la cantidad de industrias establecidas en todo el territorio de la República y conociendo que por el Negociado del Censo Comercial de esa dependencia se ha realizado un completo trabajo sobre el asunto interesado, desearía que él diera las órdenes oportunas para que se le remitiera una relación, clasificada por provincias, de dichos industriales.

El Secretario Zárraga, trasladó el escrito del señor Balanzategui al Jefe del Negociado del Censo Comercial señor René Guerra, para que éste dé el debido cumplimiento a lo que se ha recabado del Departamento.

He recibido una carta que me deja estupefacto. Y «pa que vean», pónganse los espejuelos, y lean:

«Habana, 26 de marzo de 1938.
Sr. Joaquín Aristigueta.
DIARIO DE LA MARINA.
Ciudad.

Estimado señor Aristigueta:

Leyendo sus amenas «Carcajadas» de hoy, me hallo de manos a boca con el nombre de Ulpiano Arés, a virtud de un anuncio que usted dice ha visto, relativo al fallecimiento de dicho señor, ocurrido en París, y enviado por un familiar del finado.

Si ello es cierto—pues usted es capaz de inventar cosas que harían reir al mismo Diablo, si éste no fuese «rojo»—no cabe duda que ese señor Ulpiano Arés ha muerto dos veces: aplastado por la torre de la iglesia de Campo Florido, cuando el ciclón de 1926, siendo el cura párroco de dicha feligresía, y más tarde... en París.

El pobre P. Ulpiano Arés era un bendito de Dios, modelo de sacerdote; pero o era un guasón de marca mayor o un chiflado de nacimiento. Siempre deambulando con un maletín en la mano, y colgado del brazo el imprescindible paraguas, ya lloviese o hiciese sol. No sé si estuvo en Dimas; pero, castellano viejo, llegó a Cuba en 1912. El pobre, e. p. d.

Quedo de Ud. atto. s. s.,

F. Alvaro.

S/c: Guasabacoa número 720, altos, Luyanó».

Como ustedes ven, ese cura «bendito de Dios» y «chiflado», ahora resulta rematado; porque murió aplastado por la torre de su iglesia, y once años después aparece muerto de nuevo en París. Ergo, fué matado y ahora, rematado.

Y como puede haber alguien a quien interese el asunto, yo me limito a informar que lo leí en «El País», edición de la mañana, del día 25 de marzo pasado.

Porque esta es una sección seria.

¿Usted ha oído hablar de «Grippers? Puede; pero también puede que haya usted creído que se trata de un «as» de la pantalla: «Grippers». Porque suena. Pero no se trata de un «divo», ni de una «estrella», sino de algo más importante, pues que «Grippers» son los abrochadores nuevos, en vez de los botones, para los calzoncillos. Pídalos con «Grippers».

El doctor Giménez Lanier no ha renunciado, «pero estoy ansioso de que me sustituyan», ha dicho el secretario de las Finanzas, que sólo aspira a que se le reconozca que ha sido «honrado y decente», de lo cual no cabe la menor duda.

En cuanto a que hablen unos mal y otros bien, la obligación de un secretario de Hacienda es hacer que hablen mal, los más: los cesantes, los multados por infractores, los contrabandistas y los contribuyentes en general.

Pero no crea el secretario que, por esas «pequeñeces», se le desea que salga de la Secretaría, ¡qué va!

¡Porque a lo mejor viene otro que aprieta más!

Ahora son los industriales de la leche (que no la producen, claro, porque los «industriales» que la producen son las vacas; sólo que las vacas «la dan» y los otros la cobran) los que claman contra las adulteraciones. Por eso los niños toman leche condensada «La Lechera», que será una lata, pero más «lata» es que se enfermen.

Una idea que da la hora es la del secretario de Comunicaciones, que propone la instalación de relojes en las carreteras, cada cincuenta kilómetros, lo cual es muy útil, para que cuando haya un choque, los que fallezcan lo hagan tranquilos y sabiendo, a punto fio, cuál ha sido su última hora.

Yo propondría que, además, esos relojes fueran despertadores, por si algún chofer se duerme: y, si no, de todos modos, despertarían la curiosidad.

Recuerden las señoras que, cuando les ocurre algún accidente, casi siempre es porque ellas dan pie: sobre todo si el accidente es en la vía pública, por culpa de los zapatos. Pero si los zapatos son de «La Casa Grande (San Rafael y Amistad) con soporte patente 9263, no hay accidente posible. Así que deben dar pie, pero a esos zapatos.

En la India se ha patentado un procedimiento para «asfaltar» las calles y carreteras con una mezcla de maleza y asfalto que produce un pavimento excelente, cosa que no nos extraña. Porque hay por ahí dulcerías que hacen unos pasteles exquisitos, sin duda con azúcar y otras mezclas, que caen en el estómago como si fueran de cemento. Y, en cambio, hay contratistas de carreteras ¡que hacen cada «pastel...! Como que dicen que algunos hasta se han comido muchos kilómetros de camino.

Nada, que ha vuelto la moda de los encajes bordados suizos, y el almacén de la «Casa Martínez» (Muralla 74, esquina a Villegas) tiene preciosidades en esos adornos. Y conviene a las señoras ir a una casa de confianza como la «Casa Martínez», porque a lo mejor van a buscar encaje bordado suizo y, en vez del encaje, las dan la puntilla. ¡Horrible!

Cuando tengan ustedes una hiperemia traumática en el lado derecho del rostro, tengan la seguridad de que les han dado una bofetada con la izquierda. Porque los médicos llaman a las bofetadas, «hiperemias traumáticas», según informaron a Juan José Fitel, a quien un individuo llamado Bautista por todo el mundo (aunque Juan José, supongo yo que le llamará algo feo) «sonó con la izquierda sin saber, a estas horas, por qué.

Y eso se lo voy a decir yo: porque será zurdo.

«Partagás» y nada más. Es el lema de todos los buenos fumadores en Cuba, cayos adyacentes, Europa, Asia, Africa y América. Y excluyo a Oceanía, porque hay muchos puntos donde no se fuma el tabaco cubano, sino el propio; y son unos puntos que todo el mundo conoce, aun sin saber geografía. ¡Porque todos son puntos filipinos!

Una llamada por teléfono a nuestra Administración, con recado para Aristigueta, producirá inmediatamente una visita muy afectuosa con la correspondiente conferencia ilustrada acerca de la utilidad de las CARCAJADAS aplicadas a la Industria y al Comercio. Como que si esa aplicación se empleara en la Trigonometría, no habría estudiantes suspensos.

Así que, si quieren «CARCAJADAS», llamen a Aristigueta. (Y si quieren a Aristigueta, pídanle «CARCAJADAS»).

JOTA ARIS.

MERCADO DE LIVERPOOL

LIVERPOOL, marzo 31.—El trigo debió abrir sin cambio a 1/8 alza; a las 12-30 P. M., se cotizó con baja de 7/8 a 1-1/8; a la 1 P. M. quieto. El algodón debió abrir 2 puntos en alza a 1 más bajo; a la 1 P. M. se cotizó de 2 a 6 puntos en alza; los recibos de pacas ascendieron a 7,000 y de éstas ninguna de Estados Unidos; middlings 491 pacas

BAILE DE LA PRIMAVERA

A LAS 11
SHOW COMPLETO DEL EDEN CONCERT

A LAS 2
GRAN SHOW CON ARTISTAS TEATRALES

SABADO 2 DE ABRIL

ORQUESTAS DE HERMANOS MARTINEZ
QUINTANA MELODY BOYS
CONJUNTO DE BARBA Y 2 SEPTETOS

EXHIBICION DE MODAS POR PRESTIGIOSAS CASAS
MODELOS DE CALLE Y PARA DEPORTES

TICKETS PERSONALES: 1.00

LUNCH Y BEBIDAS: A PRECIOS CORRIENTES

DE VENTA: ENCANTO — FILOSOFIA — PRECIOS FIJOS — FIN DE SIGLO — REPORTERS Y CLUB ROTARIO

ESGRIMA
R. FONS, E. SARDIÑAS, R. MIRA, D. AIZCORBE, E. GARATE, G. PRENDES, D. DEL POZO, L. BARRENA, J. LEON.
FLORETE
SEÑORITAS CAMPEONAS DEL MIRAMAR YACHT CLUB

NATACION
OLGA LUQUE
EDILIA GI L
EDILIA GIL
ROSITA ANTICH
MARGARET CHAPMAN
MELBA GARCIA
M. CARLOTA LLANIO

EN TODO EL HOTEL NACIONAL, SALONES, TERRAZAS Y JARDINES

OMNIBUS "LA CUBANA", S. A.

(OFICINA EN LA HABANA)

DRAGONES, 16. TELEFONO A-7166

AVISO

Ponemos en conocimiento de nuestros clientes que, a partir del día 1º de Marzo de 1938, los itinerarios de nuestra Empresa quedarán variados en la forma siguiente:

SALIDAS DE LA HABANA:

4.30	A.M.	Hasta	Santiago de Cuba.
7.00	„	„	Holguín.
12.01	P.M.	„	Camagüey.
3.00	„	„	Santiago de Cuba.
6.30	„	„	Santiago de Cuba.
11.00	„	„	Santiago de Cuba.

LLEGADAS A LA HABANA

5.10	A.M.	De	Santiago de Cuba.
8.50	„	„	Santiago de Cuba.
12.30	P.M.	„	Santiago de Cuba.
5.00	„	„	Camagüey.
8.30	„	„	Holguín.
11.30	„	„	Santiago de Cuba.

M.E.C.D. 2016

De los Juzgados de Primera Instancia

Un hipotecario

Ante el Juez de Primera Instancia del Este, secretaría de Antonio Damuy, cursan los autos del juicio procedimiento sumario hipotecario que sigue la Sucesión de Falla Gutiérrez contra Emilio Rodríguez Menéndez, en cobro de 64 mil pesos.

La parte demandada acogiendo a la última ley de Moratoria Hipotecaria interesó del Juzgado se le aplicaran esos beneficios, prometiendo pagar los intereses de dicha suma, cosa que fué aceptada por resolución del Juez del Este.

Una pensión

Por medio de un auto el juez de Primera Instancia del Sur, secretaría de Benemelis, se procedió a conceder a Nicolás Rojo Rodríguez, una pensión de 300 pesos anuales, como subteniente del Ejército Libertador.

Ordenan protocolizar un testamento

En un auto el Juez de Primera Instancia del Oeste, ordenó ayer que el testamento ológrafo que dejara a su fallecimiento don Joaquín Trías Crispín, cura párroco de Calabazar, fuera protocolizado ante el notario Eduardo Delgado Laza.

Ante el Juez de Primera Instancia de Almendares doctor Manuel R. Zaldívar, secretaría de Jiménez, se viene tramitando el expediente de testamentaría del causante, promovido por sus herederos.

Embargan los bienes de una Compañía por 50 pesos

El Juez de Primera Instancia del Sur, secretaría de José Gárate, en una providencia ordenó poner en pública subasta por el término de 8 días los bienes embargados a la «Compañía Minera de la Habana, S. A.», entre los que figuran, maquinarias y otros objetos que han sido tasados en la cantidad de 50. pesos.

La referida demanda fué interpuesta en 1920 por César Augusto Sánchez Luis en cobro de pesos.

Norte-Gárate

En el juicio de divorcio seguido por Mardochaj Bekier contra Chaja Rywka se ha dictado sentencia disolviendo el vínculo matrimonial y disponiendo la compleja separación de los bienes de los cónyuges.

—En el expediente de pensión promovido por Joaquín Fernández y González como soldado del Ejército Libertador se ha dictado auto negándole el derecho a disfrutarla por no haber justificado que se encuentra incapacitado para el trabajo.

—En el juicio de divorcio por recíproco disenso establecido por Antolín Cebrián y Díaz y Aurora Artiza y Boik se ha señalado el día 6 de abril a las 9 de la mañana para la comparecencia que determina la ley.

—En el procedimiento hipotecario seguido por María Enriqueta Hernández Cartaya contra José Peña y Barreiro se ha dispuesto requerir al deudor para que dentro de 30 días pague los intereses de la hipoteca, bajo apercibimiento de que se entenderá que renuncia a los derechos de la moratoria.

Retiro de periodistas

En el Juzgado de Primera Instancia del Norte, se cursa la pensión del Retiro de Periodistas de la señora Clara Isalgue e Isalgue, como viuda del periodista fallecido doctor Ramón López Oliveros y Corrales, habiéndose dispuesto por la secretaría del doctor Bustamante el traslado de dicho expediente por cinco días al Directorio del Retiro de Periodistas.

—En el Juzgado de Primera Instancia del Sur, secretaría del doctor La Rionda se cursa el expediente del señor Carlos Martí y Hernández, habiéndose ratificado por el promovente y dándosele traslado por tres días al Directorio del Retiro de Periodistas.

—También se ha presentado el Retiro del Primer Presidente de la Asociación de Repórters señor Ramón S. de Mendoza y Dollenarte a favor de su viuda e hija.

Todas estas pensiones son llevadas por el letrado periodista doctor León Brunet y Ramírez, abogado de las Asociaciones de Reporters y de la Prensa de Cuba.

¡OPRIMA UN BOTÓN Y OBTENDRA SU ESTACIÓN! RCA Victor 1938

La sintonización eléctrica automática, exclusiva del RCA Victor 1938 representa, además de su máxima comodidad y simplicidad, la única forma posible de llegar a la sintonización perfecta. En muchos casos, ni oído ni tacto defectuosos, pueden lograr el punto exacto, tan difícil por lo variable de la sintonización.

Vea y oiga este maravilloso receptor con cerebro, ojo y voz mágica. ¡Oprima un botón y obtendrá su estación! RCA Victor 1938.

MODELO 811-K

RCA — His Master's Voice

HUMARA Y LASTRA, S. EN C. MURALLA 85-85 TELFS M-1640 M-9095
CÍA. CUBANA DE FONÓGRAFOS O'REILLY 89 TELÉFONO M-1208
UNIVERSAL MUSIC CO. SAN RAFAEL 10 TELÉFONO M-2952
LA CASA DE LA MÚSICA BELASCOAIN 22 TELÉFONO U-5458
CASA BARRIÉ O'REILLY 57 TELÉF. M-8598

CRONICA HABANERA

LA EXPOSICION ERIC

Tal como habíamos augurado, la exposición Eric llevada a cabo el miércoles último, fué un rendez vous de la buena sociedad habanera.

Por aquellos salones del Paseo del Prado donde el afamado artista del sombrero femenino tiene su atelier, desfiló esa tarde el grupo más elegante y distinguido de nuestra alta sociedad para admirar la colección que el exquisito Eric nos presenta este verano.

La diversidad de los modelos, a cual más bello y elegante, las nuevas tonalidades y pajas que se llevarán esta temporada, tuvieron la mejor acogida por parte de las damas allí congredadas.

Era aquello un desfile incesante de novedades todas con el sello inconfundible de París.

Eric, siempre elegante, siempre exquisito y original, sacó, en una palabra, todo lo que de buen gusto han lanzado para el verano las grandes firmas de la Villa Lumiere.

La concurrencia.

Una página brillantísima.

Encabezando el grupo de señoras citaremos a la joven y bella dama Sylvia Laredo de Martínez Aparicio que ostentaba la representación de la Primera Dama de la República.

La Condesa de Buena Vista.

La Marquesa de Du Quesne.

La Marquesa de Jústiz de Santa Ana.

La Marquesa de Tiedra.

Marcela Cleari de Barnet; Estela Broch de Torriente; Rosa Castro Vda. Zaldo; Nena Zayas Vda. de Bonnet; Marie Dufau de Le-Mat; Eugenia Sagrera de Sardiñas; Matilde Cuadra de Aguilera; Corina García Montes de Aballí y Luisa Gendreau de Moas.

Lily Morales de Coroalles.

María Radelat de Fontanills.

Dulce María Blanco de Cárdenas; Nena Rodríguez de Santeiro; Lily Goicochea de Cámara; Nena Justiniani vda. de Castellanos; Guillermina García Montes de Gómez-Wadington; Paula Goicochea de Del Valle; Consuelo Lamar de Mendoza; Beba Larrea de Alonso; Henriette Le Mat de Labarrere y Rosario Ruiz de Ortiz.

Ofelia Cabrera de Repilado; Dulce María Chacón de Salas; María Luisa Chacón de Sandoval; Alina Pérez de la Riva de Colete; Ofelia Larrea de Colmenares; Mercedes Taquechel de Viñal; Herminia Saladrigas de Terry; Alicia Cárdenas de Belt y Lily Forcado de Morán.

Elena de Cárdenas de Coroalles.

Lydia Pla de Osuna.

Sylvia Cardona de Lancís, Leonor Barraqué; Margot Andreu de Arce; Carmelina Tarafa de Montalvo; Clara Moreno de Palacios; Gabriela Sánchez de Cadenas; Carmelina Guzmán de Alfonso; Lolita de la Vega de Maruri; Esther Carranza de Alvarez-Maruri; Lolita Barraqué de Del Monte.

Teresita Moas de Runken.

Conchita Martínez Pedro; Bebita Miyares de Juncadella; María Deschapelle de Zaldo; Rita Alvarez-Maruri de Samoanoá Nora Pitts de Manduley y Corina Aballí de Castro-Montejo.

María Josefa Agüero de Recio; Delia Escarrá de Pruna; Rosita Ajuria; Nelly Peón de Guedes; Carmita Ortiz de Galdós; Alicia Foyo de Aguilera; Nena Aguilera de Estávez; Ofelia Balaguer de Suris y Graciela Balaguer Vda. de Blanco Ortiz.

Ofelia Cabarrocas de Rodríguez; Caridad Taquechel de Grimany; Carmen Soto-Navarro de Sánchez; Dinorah Boyer de Alexander; Chichita Pons de Izquierdo.

Isabel del Barrio de Llansó.

Consuelo S. de Colás.

María Cuadra de Miranda; Rosa García de Castro; Stenie de Castro de Juliach; Trinidad Lalueza de Castellví; Carmen Sánchez-Oyarzun de Hernández; Melba Rosell de la Torre; Lilliam B. de Hernández Loredo; Nena Incláu de Llanillo; Marta Diez Muro; Lydia Grimany de Bravo; Aurora Zarzuondo de Botifoll; Silvia Cilverio de Ceberio; Herminia Rodríguez de Bernal.

Mrs. Estrada.

Mrs. Allen.

Mrs. Gutiérrez.

Rosita Valenzuela de Sánchez; Fina Loysaga de Barreto; Asunción Anglada de Comellas; Araceli Alvarez de Campos; Daisy Crabb de Falla; Dora Jiménez; Gisele Arnold de Brito y Josefina de Vega vda. de Posada.

Señoritas:

Francoise Moraweivki, hija del Ministro de Francia.

Peggy Coroalles; Rosa María Zaldo; Seida del Portal; Hortensia Colás; Maita y Madeleine Labarrere y Hortensia de Cárdenas.

Margarita Rayneri.

María y Valentine Palacios; Elena Alfonso; María Luisa y Josefina Ortiz; Carina de Posada; Enriquetica Gómez-Wadington.

Marianita y Luisa Rodríguez López.

Manolita Bravo.

Corina Sánchez-Agramonte; Beatriz Aguiar; Cecilia Boda; Carmen Bermúdez; Isolina Falcón; Lolita Vidal Poupee Venero.

Emma Miranda.

Berta Moreno; Silvia Aróstegui; María Antonia Morales; Hortensia y María Luisa Milagros; María Victoria Quiroga; Estelita Andreu.

Josefina Blanco Ajuria; Luisa Cabarrocas; Anita Roelands; Ketty Jane; María Luisa Domínguez; Bebe Molina; Lydia Carmona; Lilly Riquelme; Bebita Eusto y Asunción Yanes.

Con la bella y encantadora Madame Touzet pasaron los modelos ante la concurrencia las lindísimas señoritas Loly Bravo y Estelita Fiallo.

Un «succes».

BODA ELEGANTE.—Se anuncian ya las primeras bodas de abril.

El sábado 9 del mes venidero, a las nueve y media de la noche, contraerán nupcias en la Iglesia de la Caridad la bellísima señorita Olga Agusti y Vega y el joven doctor Luis Alvarez de la Cruz.

Serán padrino el señor Fernando Agusti y Pentón, padre de la dulce «fiancée», y la señora Pilar de la Cruz viuda de Alvarez, madre del novio.

El ramo nupcial, será un modelo bellísimo de los hermanos Armand, del gran jardín «El Clavel».

(Continúa en la página 13)

Urgente: Visitar La Filosofía

La Filosofía

Si impunemente pudiéramos curiosear en una cartera femenina, encontraríamos en todos los libritos de apuntes, sin excepción, la elocuente nota: VISITAR "LA FILOSOFIA".

Deben visitar "La Filosofía"

a la entrada de toda estación, porque "La Filosofía" es la fuente de inspiración que brinda la solución feliz del problema de la elegancia.

Deben visitar "La Filosofía"

porque encuentran siempre la tela anhelada, la más propia para cada caso; y la encuentran en la tonalidad más linda y en una infinita variedad de motivos nuevos.

Deben visitar "La Filosofía"

porque además de las telas, hallan también los adornos, la cartera, el abanico, las medias... Cuanto sea preciso para convertir en realidad la más elegante combinación veraniega que hayan soñado.

Deben visitar "La Filosofía"

porque hay otra ventaja definitiva: los precios. Esos precios tan ventajosos, únicos en La Habana, ¡esos precios de "La Filosofía"!

LA FILOSOFÍA

Busto desarrollado y reconstituído con las saludables y reconstituyentes: PILDORAS ORIENTALES

Solicite gratis hoy el folleto descriptivo, se lo enviamos bajo sobre sin membrete. Diríjase a P. ORIENTALES. Apartado 1244.—Habana.

Intentó suicidarse un obrero, presa de una crisis nerviosa

El hecho ocurrió en el taller en que trabajaba. Con un punzón se causó heridas graves

Amado Morales Mazorra, de 33 años, vecino de San Miguel número 205, fué asistido en el segundo centro de socorro, de heridas punzantes, diseminadas por ambas muñecas y el pecho, certificándose su estado de carácter menos grave.

Morales se hallaba trabajando como hojalatero en el taller de su propiedad situado en Tenerife número 1 y medio, cuando inesperadamente fué víctima de un intenso nerviosismo, que le hacía perder la cabeza. En este estado y sin darse cuenta de lo que le pasaba, tomó un punzón y con él se infirió las lesiones que presenta, con el fin de suicidarse.

El herido ingresó en el Calixto García, para su curación.

Cayó de un ómnibus

En la Casa de Salud Covadonga ingresó ayer Juan Díaz Díaz, de 42 años, vecino de Teresa Blanco número 56, en Luyanó, quien había sido asistido anteriormente en el segundo centro de socorro de la fractura del brazo derecho.

Dijo el paciente que viajaba en un ómnibus de la Ruta 43, por la calle de Neptuno y, al llegar a Manrique, fué a bajar del vehículo, resbalando y causándose la fractura del brazo.

Un procesado.

El Juez de Instrucción de la Primera, dictó auto de procesamiento contra el motorista Aniceto Rego Díaz, por lesiones, con fianza de 300 pesos. Rego hace días, con el tranvía que manejaba chocó en Habana y Acosta con un automóvile donde llevaban herido al estibador Manuel Martínez, quien falleció a causa del nuevo accidente.

ALMORRANAS

Para el pronto, calmante alivio de la comezón e irritación de las almorranas, eczema, ronchas, picaduras de insectos, etc. aplíquese el UNGUENTO DE DOAN. De pronto efecto, eficaz, antiséptico. Cuesta poco—hace mucho bien.

UNGUENTO DE DOAN

ENTRE OBREROS

En el Primer Centro de Socorro fué asistida de lesiones leves, Fidela Calderón y de la Barra, de 24 años, encargada de la fábrica de tejidos situda en Muralla 11 y vecina de Inquisidor 39, que le produjo la obrera de dicho taller Estrella Dihigo, de Gervasio 42, al agredirla molesta porque le llamó la atención varias veces en el trabajo.

Sólo hay una clase: Primera

—EN ESTOS BELLOS BARCOS CONSTRUIDOS PARA EL TROPICO

No es maravilla que los viajeros experimentados escojan siempre los nítidos, blancos buques de la United Fruit Company. También usted puede disfrutar cada minuto de su vida a bordo de estos turbo-eléctricos, la excelente cocina, los camarotes, todos con vista al mar... piscinas de natación, cubierta solarium, divertidos juegos, orquesta, películas habladas y actividades sociales. No siendo demasiado numeroso el pasaje, prevalece un espíritu de camaradería que encanta a todos.

Servicio semanal de la Habana a New York.

También semanalmente a New Orleans y quincenal de Boston a la Habana. Conexiones en la Habana para puertos de Centro y Sur América.

Estudie su próximo viaje desde ahora. Para itinerarios y otros detalles, diríjase a

UNITED FRUIT COMPANY

Depto. de Pasajes: Prado 84, Tel. M-7238, M-95...

Oficinas Generales: Muelle de Santa Clara, Tel. M-6975

La Gran Flota Blanca

OMNIBUS DE CAMAGÜEY

(LOS MEJORES DE CUBA)

SALIDAS DE LA HABANA DE HOTEL PASAJE (POR ZULUETA) PARA CIENFUEGOS-CAMAGUEY Y SANTIAGO DE CUBA.
4.30 AM Directo hasta BAYAMO.
6.00 AM Directo hasta Santiago de Cuba.
7.00 AM Directo hasta CIENFUEGOS.
7.30 AM Directo hasta Camagüey.
9.00 AM Directo hasta Camagüey.
11.30 AM Directo hasta Camagüey.
1.00 PM Directo hasta Santiago de Cuba.
2.30 PM Directo hasta CIENFUEGOS.
4.30 PM Directo hasta Santiago de Cuba.
7.30 PM Directo hasta Santiago de Cuba.
9.30 PM Directo hasta Camagüey.
11.30 PM Directo hasta Santiago de Cuba.
12.00 PM Directo hasta CIENFUEGOS.
CARROS ESPECIALES PARA EXCURSIONES
INFORMES TELEFONOS: M-1715 y M-4838.
TENEMOS DESPACHOS DE EXPRESO PARA TODOS LOS PUEBLOS DE LA RUTA CENTRAL Y EL RAMAL DE CIENFUEGOS.

SEGURIDAD CONFORT HORARIO FIJO

LAS VEINTE CURAS VEGETALES DEL ABATE HAMON

UN NUMERO PARA CADA ENFERMEDAD

Curan radicalmente, SOLO CON PLANTAS, cura No. 1 la Diabetes, No. 2 Albuminuria, No. 3 Reumatismo, Etc., así se tratan las siguientes enfermedades: ASMA, BRONQUITIS, ESTOMAGO, (dispepsia etc.) NERVIOS, CORAZON, RIÑONES, HIGADO, ULCERAS del ESTOMAGO, ESTREÑIMIENTO y así cada medicina su número. Numerosos testimonios encontrará en el libro «LA MEDICINA VEGETAL», que se regala a quien lo solicite. No es precisamente necesario enviar este cupón. Pida hoy mismo el Libro «LA MEDICINA VEGETAL», con su nombre y dirección clara al Dr. P. RAMIREZ, Representante y Depositario de los Laboratorios Botánicos de Bruselas (Bélgica) Ave. S. Bolívar 141, Habana.

Seis generales del ejército alemán han sido retirados por edad, a fin de dar entrada a elemento más joven

Entre los alemanes residentes en Checoeslovaquia se está ridiculizando el proyecto del Primer Ministro de restablecer la paz interior del país con el estatuto para las minorías

BERLIN, marzo 31. (Havas).—Se comunica que han sido retirados del servicio activo de las armas seis generales, para dejar el puesto a elementos más jóvenes. Los retirados son: general Kaupisch, de aviación, comandante de la II Zona de Aeronáutica; generales Halm, Wachenfeld y Karlewski, comandante de la Academia de Investigaciones Aeronáuticas; y general Eilberg, comandante de la Escuela Superior de Aviación de Niehoffmann.

Todos han sido retirados de conformidad con la orden general de la reorganización de la plantilla de guerra.

El Fuehrer dedicó sendas fotografías a los generales, dándoles las gracias por los servicios que a la nación han rendido.

La campaña personal del Fuehrer

BERLIN, marzo 31. (Havas).—Se anuncia que el Fuehrer, continuando en la campaña por el plebiscito nacional, hablará el viernes en Francfort sobre el Maine y el viernes en Stuttgart.

Se ridiculiza el proyecto del Primer Ministro de Checoeslovaquia

PRAGA, Shecoeslovaquia, marzo 31. (AP).—El Primer Ministro Milam Hodza fracasará en sus propósitos de restablecer la paz interior mediante un «estatuto de las minorías» para hacer frente a las demandas de las muchas nacionalidades que componen el Estado, a juzgar por la excitación reinante.

Armonizar los deseos y aspiraciones de alemanes sudtanos de Konrad Henlein con las exigencias nacionales, como ha concebido el Gobierno, es igual que pretender la cuadratura del círculo.

En el campo del Sudeten, donde el corresponsal de la Associated Press, ha conferenciado largamente acerca del proyectado Estatuto de las Minorías de Hodza, ese propósito ha sido ridiculizado.

«Deseamos un verdadero apaciguamiento dentro del Estado checoeslovaco —dijo un representante sudetano— pero esto no puede lograrse con una simple ley como intenta Hodza.

«Pedimos antes que nada que se celebren elecciones comunales. Las últimas tuvieron lugar en 1930. Deben celebrarse cada cinco años. Después de celebradas esas elecciones, el país debe distribuirse de acuerdo con los idiomas y la nacionalidad.»

Un alto funcionario del Gobierno checo declaró que el Gabinete desea la paz con Alemania.

«Hemos vivido con los alemanes por espacio de siglos y sabemos y estamos dispuestos a dar a los alemanes de nuestras fronteras la representación cultural, lingüística y política que les corresponde. Esperamos, a cambio de eso, que los alemanes sean leales al Estado.»

Tenemos el gusto de participarles a nuestros estimados clientes que nos hemos hecho cargo de la distribución exclusiva de la magnífica revista semanal EL HOGAR, de México, la que en lo sucesivo vendrá todas las semanas con una valiosa labor en tela.

El precio de cada ejemplar de EL HOGAR es 20 centavos.

Servimos suscripciones a cualquier parte de la Isla.

AGENCIA DE PUBLICACIONES "MADIEDO"

Bajos del Centro Asturiano, frente al Parque Central. Teléfono A-6466. Apartado No. 2070, Habana

DEFUNCIONES OCURRIDAS EL MIERCOLES EN LA HABANA HASTA LAS 4 P. M.

Escolástico Recio Pargo, negro, 79 años, Abelardo y Sánchez.

Nerva Averoff Ruiz, mestiza, 3 años, Hospital Las Animas.

José García Santos, blanco, 30 años, San Leonardo 252.

Francisco Mayor León, mestizo, 42 años, Hospital Lebredo.

Adela Porta Martínez, blanca, 73 años, Aranguren 59.

Andrés Castellanos Gallardo, blanco, 63 años, Rayo 39.

Federico Ibarzábal, blanco, 18 años, 21 número 317.

Virginia Salcines Gutiérrez, blanca, 69 años, Campanario 24.

Isabel Gayián Martínez, blanca, 74 años, 21 y G, Vedado.

Elisa Nieto Romero, blanca, 54 años, Colón 11.

José A. Pérez, blanco, 72 años, Hospital C. García.

Marcelina Alvarez Alvarez, blanca, 44 años, Hospital C. García.

Marcelino Hernández, negro, 49 años, Hospital C. García.

Fernando Figueroa Torres, blanco, 43 años, Hospital C. García.

Salomé Carmona Díaz, blanca, 60 años, Hospital C. García.

Silvestra Fernández, blanca, 47 años, Rayo 40.

Julia Hernández Sánchez, mestiza, 15 años, Hospital Las Animas.

Antonia Reyes Mesa, mestiza, 16 años, Churruca 260.

Ramón García Harinero, blanco, 45 años, Hospital C. García.

Luz Guerrero, mestiza, 50 años, Valle número 36.

Consuelo María Blanco Justo, blanca, 7 meses, Ayestarán 20.

Berta Torre Vinalet, blanca, 2 años, 13 número 10, Vedado.

Bartolomé Alonso Espena, blanco, 70 años, Cerro 659.

Manuel Gómez González, blanco, 40 años, 10 de octubre 104.

Pedro Pedroso Ramos, mestizo, 39 meses, Hospital Infantil.

Vicente García Fernández, blanco, 58 años, I número 206, Vedado.

Carlos Amago Varela, blanco, 42 años, Hospital Municipal.

Juan Cabrera Talavera, blanco, 80 años, General Lee.

DEFUNCIONES OCURRIDAS AYER EN LA HABANA

Vitalia Rodríguez Landián, blanca, 82 años, Línea número 1063.

María Meléndez Ajete, blanca, 31 años, H. Lebredo.

Herminia Delgado Forbisco, blanca, 35 años, Armonía 2.

Roberto Vera Martínez, blanco, 32 años, H. Lebredo.

Juan Montoya Núñez, blanco, 30 años, Desagüe 7.

José P. Laculler Font, blanco, 55 años, 10 de octubre 933.

José Valverde Martínez, blanco, 83 años, Cerro 1424.

Francisca Menéndez Martínez, blanca, 82 años, Justicia 45.

José Chang, Asiático, 60 años, San José 92.

Ofelia Rodríguez, mestiza, 16 meses Hospital Las Animas.

Osmando Pérez Hernández, blanco, 16 meses, H. Infantil.

Ana Baltokas, blanca, 53 años, Paula 53.

Francisco Días Coto, Blanco, 60 años, Hospital Mercedes.

Francisco Martínez García, blanco, 54 años, Hospital Mercedes.

Silvio Socarrás Socarrás, negro, 42 años, Blanco número 35.

Aurelio Zúñiga Galcerán mestizo, 55 años, San Martín 9.

Un desconocido, blanco, 60 años, Hospital C. García.

José Noriega Dacal, blanco, 55 años Egido 81.

Mercedes Arango Valladares, negra, 48 años, Rodríguez 522.

José Rodríguez Gómez, blanco, 32 años, La Benéfica.

La Cera Mercolizada Embellece el Cutis Económicamente

Hoy toda mujer sabe que es importante el que hermosée su cutis. Y ahora cada mujer—en su casa—puede dar a su cutis un cuidado perfecto y económico con la Cera Mercolizada. Usando Cera Mercolizada usted no necesita ninguna otra crema para embellecer su rostro. La Cera Mercolizada es el método más simple para conservar su piel fina, lozana y bella. Cuídese el cutis con Cera Mercolizada y aunque los años pasen usted nunca dejará de verse joven y lozana. Descubra la belleza oculta de su cutis con Cera Mercolizada. En todas las farmacias y boticas.

JAULAS PARA PAJAROS

DE BRONCE PURO Y FINISIMO, COLOR DE ULTIMA NOVEDAD. PRECIOS ATRACTIVOS, Ferretería OLAVARRIETA, Neptuno 106, entre Campanario y Perseverancia

A-9480, LA LLAVE

¿Siente Ud. calor?

"RIVONICESE"

Durante el día vista Guayaberas "RIVON"

Por la noche Pajamas "RIVON"

y sentirá el deleite de la frescura que proporciona la brisa si usa estas finas prendas.

CLINICA DE OJOS

DR. ENRIQUE CUELLAR DEL RIO

DIRECTOR OCULISTA

Consultas: 9 a. m. a 7 p. m. REINA No. 88. Teléfono M-7766

M.E.C.D. 2016

LOS AZUCARES CRUDOS PARA ENTREGAS FUTURAS DE LOS CONTRATOS 3 Y 4, MEJORARON DE 1 A 2 PUNTOS

BOLSA DE NUEVA YORK

COTIZACIONES AL CIERRE AYER

—A	
Amerada	58
Am. Radiator	9¼
Adams Expr.	6¾
Air Reducc.	40¼
Alaska Jun.	8⅝
Alleghany	⅞
Allied Chem	125
Allis Chal	35
Amer. Can	75¼
Am. Car Fou.	13¼
Am. F. Pow.	2¼
Amer. Ice	1⅝
Amer. Inter.	4½
Amer. Loco	12½
Am. P. Light	3¼
Amer. Smel.	29¼
Amer. Sugar	24
A. C. Alcohol	9½
Amer. T. & T.	111¼
Am. Tobac. A	58
Am. Tobac. B	59¼
Am. W. Works	6¼
Am. Woolen	3¼
Anaconda C.	22⅝
Atchison	22¼
Atlan. Coast	14
Atlan. Ref.	17¾
Ass. D. Goods	4¼
Auburn Auto	3
Aviat. Cor.	2½
Amer. Metal	24
—B	
Baldwin Lo.	5⅛
Balt. & Ohio	4⅛
Bendix Avi.	8¾
Best & Co.	26⅞
Beth. Steel	41⅝
Borden Co.	15⅝
Briggs	13¼
Brook Man	5¾
Byers A. M.	6
—C	
Can. Pacif.	5
Curt. W. «A»	13¼
Curt. W. com.	3¼
Case T. Mach.	64½
C. Violeta	4⅛
C. de Pasco	28½
Ches. & Ohio	23½
Chi. R. Islan	⅝
Chrysler	37¼
Coca Cola	108
Col. Carbon	55
Comm. & Sout	1
Cons. Gas	17⅜
Cons. Oil	7
Cont. Can	37
Cont. Oil	21¾
Corn Prod.	53⅛
Coty Inc.	3⅛
Cuba Co.	½
Cub Amer. S.	3
C. Am. Sug. p.	63
Cmm'l Solv.	6
Chesapeake	—
C. Palmolive	7¼
Cruc. Steel	20
Cons. R. Cuba	2⅝
Canada Dry	12⅝
—D	
Del. Hudson	7½
Del. & Lack	4
D. Aircraft	32⅞
Drug Inc.	5
Dupont	94
—E	
East. Kodak	122
El. Auto Lit	13¼
El. Pow. Lig	6¼
Elec. Bond	6½
Erie (R. R.)	2⅛
—F	
Fox Film C.	17
Frep. Texas	20
—G	
Gen. A. Tank	23¼
Gen. Asphalt	12⅛
Gen. Elec.	27⅝
Gen. Foods	23
Gen. Motors	25⅞
Guantánamo	1
Gillet Saf.	8
Gimbel Bros	5⅛
Gold Dust	5½
Goodrich R.	10
Goodyear	15¼
Gen. Bronze	2½
Great North	13¼
—H	
Hershey com.	—
Homestake	49⅝
Houston Oil	5⅛
Hudson Mot	5
—I	
Illi. Cent	6¼
Interb. R. T.	3
Int. Cement	26⅜
Int. Nickel	38⅝
Inter. Tel.	5⅞
I. Tel. F. S.	6
Illin. Glas	42
—J	
Johns Mansv.	59
—K	
Kroger Groc	12⅞
Kresge S. S.	15⅛
Kennecot	28⅛
—L	
Lambert Co.	8½
Lerner Sts.	19¾
Lgg Myers.	81½
Low's Inc.	33¾
Loose Wiles	14¾
Lorillard	13⅞
Louisv. Nas.	31
Ludlum Stl.	13
Lehman Cor.	20
Liquid Carb.	12⅛
—M	
Macy (H. R.)	25
Montgomeri	25¾
Miss. Pac. c.	—
Miss. Pac. p.	1¼
Min. Honeyw.	50
Murray Corp.	4⅛
—N	
N. Y. Central	10¼
Nash-Kelv.	7⅛
Nat'l Dist.	17¼
Nat'l Bisc.	15½
Nat'l Cash.	12⅞
Nat'l Dairy	12
Nat'l P. Li.	5¼
North Amer.	14¼
N. A. Aviat'n	6
Nort. Pacif.	6⅞
—O	
Ohio Oil	10¼
Otis Elev.	15¼
Otis Steel	6⅝
—P	
Packard Mot	3¼
Paramount	5⅞
Pennsylvann	14¾
P. Petroleum	27½
Pullman Co.	22¼
Proc. Gamble	39⅝
Pure Oil	8⅝
Puerto Rico	—
—R	
Radio Corp.	4¾
Rep. I. Steel	11⅛
Reynolds	34½
—S	
Schen. Dis.	18
Safeway St	12⅜
Sears Roeb.	47⅜
Simmons Co.	13¼
ol. Vacuun	10⅞
St. Paul p.	¾
So. Pacific	9½
South. Ry.	5⅝
Stan Brands	6¼
Stand Gas	2
Stan. N. J.	40¼
Stan. Oil C.	25⅜
Stewart War	6⅝
Studebaker	3⅞
—T	
Texas Co.	33⅛
Texas Gulf	26½
Tinken Roll	31¼
—U	
Union Carb.	58½
U. Pacific	55⅜
Union Oil	17⅛
United Cor.	2⅛
Uni. Cor. pfd.	22¼
Unit. Fruit	50¼
U. S. Rubber	22⅜
U. Aircraft	20⅝
U. S. Steel	39⅛
U. S. Inb. Alc.	14
U. Gas Corp.	2¾
—V	
Vanadium	11½
—W	
Warner Bros	3⅞
W. Brothers	1¾
West. Union	16⅝
West. Elec.	63⅛
Woolworth	36⅛
—Y	
Yellow-Tr.	9½

CAMBIOS EN NEW YORK

Cierre ayer en New York:

Libra Esterlina	4.96
Francos	3.06⅝
Pesetas	6½

VALORES

Las liquidaciones de fin de mes ocuparon ayer la atención de la mayoría de los corredores. Sin embargo, el bono de Obras Públicas, otros valores de renta fija, muy pocas acciones y hasta las Obligaciones Oro del Tesoro, fueron motivo de alguna actividad durante el día.

Claro—los lectores conocen el por qué—que el bono de Obras Públicas fué el papel que diríamos preferido en esa actividad. Y a pesar de las liquidaciones y de la persistencia de la realidad desfavorable en el mercado neoyorquino, el bono se mantuvo dentro de los precios del día anterior. En New York se vendió a 68 y 68.1|8; tipo más bajo y tipo más alto de las ventas allí.

De las Obligaciones Oro del Tesoro se vendieron algunos lotes de las de cuatro cupones. Pero no mejoraron sus precios.

Se operó también en bonos de Speyer, Morgan, Deuda Interior y Azúcar. Tanto estas emisiones como las demás de renta fija, actuaron con la firmeza que viene constituyendo su característica. Igualmente firmes actuaron las Obligaciones del Ayuntamiento de la Habana.

De las acciones sólo despertaron algún interés las emisiones de las empresas y compañías que pagan dividendos. Se operó algo en las Utilities del seis por ciento, en las beneficiarias de la Nueva Fábrica de Hielo y en otras pocas.

Actuaron irregulares los valores que figuran en la pizarra de la Cotización Libre que se efectúa en la Bolsa local.

Cotizaciones

La libra esterlina se cotizó ayer, al cierre del mercado local, a $4.97

COTIZACION DE LA PESETA

La peseta española se cotizó ayer, al cierre del mercado local, a razón de 13.98 por dólar.

COTIZACION DEL FRANCO

El franco francés se cotizó ayer en el mercado local, a razón de 32.73 por dólar.

CAMBIOS

Tipos de venta al cierre ayer, en Bancos de esta capital:

New York, cable	1/10P.
New York, vista	1/10P.
Londres, cable	4.97
Londres, vista	4.96¼
Madrid, cable	7.15
Madrid, vista	7.10
París, cable	3.05½
París, vista	3.04½
Italia, cable	5.28
Italia, vista	5.27½
Bélgica, cable	16.95
Bélgica, vista	16.94
Alemania, cable	40.25
Alemania, vista	40.24
Toronto, cable	¼D.
Toronto, vista	9/32D.
Hong Kong, cable	30.90
Hong Kong, vista	30.85
Amsterdam, cable	55.30
Amsterdam, vista	55.25
Buenos Aires, cable	26.90
Buenos Aires, vista	26.85
Suiza, cable	23.00
Suiza, vista	22.98
Japón, cable	29.00
Japón, vista	28.95
Suecia, cable	25.85
Suecia, vista	25.80

GANADO

LOS PRECIOS EN PIE

Precios que pagan compradores, entregado el ganado en esta capital:

	Ctvs. Libra
Vacuno, de 3½ a	3¾
Cerda, de 7 a	9
Lanar, de 3 a	3½

LOS PRECIOS DE LA CARNE

En los mataderos de esta capital rigen los siguientes precios:

	Ctvs. Kilo
Vacuno, de 12 a	13
Cerda, de 26 a	30
Lanar, de 20 a	25

MATADERO DE LUYANO

Se sacrificaron ayer en el Matadero de Luyanó:

	Cabezas
Vacuno	121
Cerdos	34
Carneros	8

MATADERO INDUSTRIAL

Se sacrificaron ayer en el Matadero Industrial:

	Cabezas
Vacuno	206
Cerdos	96
Carneros	29

ENTRADAS DE CARROS

Ninguno.

Bonos de Cuba

Cierre ayer en New York:

	Comp.	Vend.
Speyer, 5%	101⅜	—
Speyer, 4½%	101⅛	—
Morgan, 5%	103⅝	—
Morgan, 5½%	102⅝	104
Obras Públicas, 5½%	68	68⅛
Cuba Railroad, 7½%	41	45
Cuba Railroad, 5%	31⅛	32½
Cuba Northen, 5½%	31⅜	32⅜
Manatí Sugar, 7½%	19⅜	21⅜
Inte. Tel. & Tel., 4½%	75	77½

ORO COMPRO

De todas clases y en todas cantidades

Soy el que más paga en Cuba

Pesetas Banco España doy

a 4 cts.

Diríjase a

LUIS GONZALEZ

Hotel "Nueva Isla"

Monte y Suárez

Teléfonos A-1130, A.1138

En Santa Clara Casa de Ignacio Alvarez

El auge de los negocios en Cuba

El constante progreso comercial de Cuba y el fomento de los mercados exteriores es de vital importancia para The Royal Bank of Canada, porque según cobran mayor actividad los negocios en Cuba, se benefician todas las Sucursales de este Banco.

De consiguiente, The Royal Bank of Canada acoge con entusiasmo la oportunidad de servir a los hombres de negocios del país. Las completas facilidades que ofrecemos, no solamente en Cuba, sino además en otros 29 paises, están a la disposición de usted. Le invitamos a que investigue.

23 Sucursales en Cuba

THE ROYAL BANK OF CANADA

Más de 700 Sucursales en el Canadá y en otros 29 países

CELEBRO SU JUNTA MENSUAL LA SECCION DE PROPAGANDA DEL CENTRO DE DETALLISTAS

Activará todo lo relacionado con los distintivos sociales y las libretas de créditos, dando cumplimiento a acuerdos que fueron adoptados en las reuniones habidas el mes pasado

Bajo la presidencia p. s. r. del señor José M. Pardiño; actuando de Secretario el señor Jesús Mariñas, auxiliado por el Jefe de Despacho señor Francisco Valdés, y con la asistencia de los señores Herminio García, Indalecio Alvarez, Manuel Fernández, José Ma. Noceda, Antonio Font, Benito Reymonde, Avelino Fierros, Aquilino Piñera, Manuel Cuervo, Jeronimo Alvarado, Rafael Cueto, Armando de Torres, Teodoro G. Ruiz, Gregorio García, Jesús Alvarez, Ramón García, Manuel Díaz y otros, celebró su reunión ordinaria del mes la Sección de Propaganda del «Centro de Detallistas de la Habana».

De los asuntos tratados y acuerdos adoptados, se nos entregó para su publicación la información siguiente:

«Abierta la sesión a las nueve en punto de la noche, por orden del señor Presidente se dió lectura a la Convocatoria, Orden del Día y acta de la sesión anterior, que fueron aprobadas.»

«Seguidamente se dió cuenta con el informe relativo a «movimiento de socios» (Altas y Bajas) y estado de los cobros, que fué aprobado con general beneplácito, al comprobarse que, debido a la acción conjunta que todos desarrollan, directivos, empleados y profesionales, continúa la marcha ascendente no sólo en lo que respecta al progresivo aumento de asociados, sino a mantenerse en alza la recaudación, superándose siempre de un mes a otro.»

«Entrada la Junta en asuntos generales, después de conocerse el resultado del censo que se viene haciendo, encomendado a los cobradores, sobre un reducido número de detallistas que aún no son asociados, y de acordarse enviar a tales detallistas un folleto explicativo de las ventajas que representa la inscripción como asociado de la entidad, ofreciéndole al propio tiempo la visita de los comisionados de la Sección, entre otros, se tomaron los siguientes acuerdos:

«Conceder un voto de gracias al Jefe de Despacho de las Oficinas de Secretaría, señor Francisco Valdés, no tan sólo por el acierto y celo con que viene desempeñando el cargo, sino por su cooperación constante al aumento de asociados.»

«Recomendar a la Directiva y a la Sección de Publicidad y Cultura, respectivamente, activar el asunto de los distintivos sociales y sobre las libretas de créditos, con el fin de ver si están resueltos para la próxima reunión.»

«Terminada la Junta, se habló extensamente sobre un proyecto que abriga el señor Presidente efectivo de la Sección, Pascual Pérez, que no asistió por encontrarse ligeramente indispuesto, sobre la manera de poder tener alguna seguridad con respecto a la honradez de las personas que se empleen en los comercios, ya que son frecuentes los casos en que la conducta de algunas de ellas, deja mucho que desear, bajo determinados aspectos.»

MERCADO DE SEDA

Cierre ayer en New York:

Mayo	142
Junio	141½
Julio	141

MERCADO DE PIELES

Cierre ayer en New York:

Junio	7.67
Septiembre	8.01
Diciembre	8.31
Marzo	8.62

BOLSA DE LA HABANA

COTIZACIONES AL CIERRE AYER

COTIZACION OFICIAL

Bonos y Obligaciones

República de Cuba

	Comp.	Vend.
Speyer 1904	102	—
Deuda Int. 1905	100½	—
Cuatro y medio 1909	101½	104
Morgan 1914	104	—
Morgan 5½ 1923	104½	106
O. Públicas 5½ 1945	68¼	69
Obligaciones oro con 9 cupones	40	—
Obligaciones oro con 7 cupones	34	45
Obligaciones oro con 4 cupones	33¾	36
Azúcar 5½ 1940	101¼	—

República de Cuba, Morgan, Seriados, 5½%—1927:

	Comp.	Vend.
J — Vence 1o. de julio de 1937	100¼	—
Ayunt. Habana, 1a. Hip.	93	—
Ayunt. Habana 2a. Hip.	94	—
Centro Asturiano	40	—
Banco Terr. S. B	30	42
Cervecera	52	63
Cerv. Obgs. no Hipt.	13	—
Gas	110	—
Hav. Elec. Cons.	30	—
Havana Electric Debentures, Obgs. no Hipt.	1¼	—
Edificio La Metropolitana, S. A	27	—
Mercados de Abasto y Consumo 1a. Hip.	70	90
Nueva F. de Hielo	104½	—
Papelera Serie B	80	—
Teléfonos	91	—
Unidos	10	—

Acciones

	Comp.	Vend.
Banco Terr.	9¼	40
Banco Terr. Bnfs.	¼	—
Cervecera	20	—
F. C. Cons. de Cuba, P.	2¾	4
Cuba R. R.	5	—
Fibras y Jarcia	35	—
H. E. Utilities Co. P. 6%	35	38½
H. E. Utilities Co. P. 5%	6	10
H. E. Railway Co., Prfs.	¾	—
H. E. Railway Co. C.	¼	—
Jarcia, P.	70	—
Jarcia, C.	9	—
Licorera de Cuba	2	—
Mercantil, La (Seguros)	90	130
Naviera, P.	13	—
Naviera, C.	1¾	2¾
Nueva F. de Hielo	130	—
N. F. de Hielo, Bnfs.	43	50
Pesca, P.	—	—
Teléfono, P.	39	50
Teléfono, C.	10	—
Unidos	1¾	4
Unión Oil	3¾	5
1ra. Papelera Cubana	85	—
Cédulas Primera Papelera Cubana, 8%. (En circulación $500,000)	38	—

COTIZACION A TERMINO

Ayer a las 3:30 p. m.

Entregas: días 15 y último de mes

Bonos y Obligaciones

República de Cuba

	Comp.	Vend.
Speyer 5%	104	108
Deuda Int.	100½	101¼
Speyer 4½%	101½	105
Morgan 5%	102	110
Morgan 5½%	104¾	106
O. Públicas 1945	69	70
Obligaciones oro con 9 cupones	41	55
Obligaciones oro con 7 cupones	34¾	37
Obligaciones oro con 4 cupones	34⅞	37
Azúcar	101¼	—
J. Morgan julio 1937	100¼	—
Ayuntamiento, 1a.	93	—
Ayuntamiento, 2a.	94	—
Centro Asturiano	45	—
Cervecera Int.	52	—
Cerv Int. Obgs. no Hipt.	13	—
Gas y Electricidad	110	—
Havana Electric Ry. Co.	30½	—
Havana Electric Railway Co. Obgs. no Hipt.	1¼	—
Nueva F. de Hielo	104½	—
Papelera Cubana, S. B	80	—
Cuban Telephone Co.	90	—
Unidos	10	—

Acciones

	Comp.	Vend.
Cervecera Int.	20	—
F. C. Cons. Prfs.	3	—
Cuba Railroad, Prfs.	5	—
H. E. Utilities, Prfs.	36½	38½
H. E. Utilities, Pretes	6½	9
Hav. Elec. Ry. Co. Prfs	¼	—
Jarcia, Prfs.	80	—
Jarcia Coms.	9	—
Licorera de Cuba	2	—
Naviera, Prfs.	12	—
Naviera, Coms.	1½	—
Nueva F. de Hielo	130	—
N. F. de Hielo, Bnfs.	40	—
Teléfonos, Prfs.	40	50
Ferrocarriles Unidos	2	3
Unión Oil Co.	4	5

COTIZACION OFICIAL

Bonos y Obligaciones

	Comp.	Vend.
Inter. Tel. Convert., 4½%	70	—
Inter. Tel. 5% 1955	50	—
Cuba Tel. Co. 7½%	96	—
Cuba R. R. 1952	34	—
Cuba R. R. 6%	41	—
Cuba R. R. 7½% 1936	47	—
Nort. de Cuba 5½% 1942	35	—
Manatí Sugar, 5½ 1942	10	—
Vertientes Sug. 7% 1942	15	—
C. Gallego 6% 1975	45	—
V. Tennis 3% 1949	4	—
Pro A. Musical 7%	40	—
C. Español 6%	50	—

Acciones

	Comp.	Vend.
Intre. Telp. and Tel.	5	—
Cía. Cubana de Electricidad Prfs. $6.00	24	26⅞
Cuban Ame. Sug. Prfs.	40	—
Cuban Ame. Sug. Coms.	2½	—
Cuba Co. Coms.	½	—
Auxiliar Marítima (Suscripción)	5	10
Seguros La Comercial (Suscripción)	80	—
Seguros El Comercio	110	—
Central Violeta	3	—
Guantánamo, Prfs.	14	—
Guantánamo, Cms.	1	—
Cía. Litográfica, Prfs.	40	—
Litográfica, Com.	—	—

TABACO

Los señores Villaamil, Santalla y Compañía acabaron el registro de la grande cantidad de Vuelta Abajo que dijimos habían comprado a H. Duys and Company. El total de clases para cigarrería que entró en esta operación, asciende a 1.632 tercios, ya cargados.

La otra firma cigarrera que está en el mercado, no ha terminado el registro de los botes comprados a I. Kaffenburgh-s Son. Nos referimos a Calixto López, y Compañía, que esperan a que los vendedores reciban del interior el resto de las pacas que han entrado en esta operación. Han de ser, al fin del registro, 700 o pocas más.

Como ayer advertíamos, algunos lotes de Remedios ha logrado comprar una firma exportadora. Cuando se terminen de registrar esos lotes de tripas, diremos los totales. Pensamos que el factor que ha determinado estas ventas, no es otro que ha determinado estas ventas, no es el que exponíamos en nuestra información anterior; la merma de la producción de torcido en los Estados Unidos del Norte.

A los datos que ayer apuntamos de la producción en febrero, añadimos hoy los que se refieren a la merma registrada durante los ocho meses del año fiscal en curso.

La merma en ese período de tiempo, en comparación con la producción durante los mismos ocho meses del año fiscal anterior, fué así: de 3.11% en las vitolas de la clase A; de 2.82% en las de la clase C; de 5.67% en las de la clase D, y de 4.69% en las de la clase E.

Sólo la clase B tuvo un aumento equivalente a 5.55%. Pero ya hemos dicho que, el aumento en las clases C. D. y E. es el que influye favorablemente en nuestros negocios de tabaco en rama.

GODOY-SAYÁN

SEGUROS Y FIANZAS

(INSURANCE AND BONDING)

TELEFONOS. M-9866 M-9867

AGUIAR 77

HABANA, CUBA

MERCADO DE MANTECA

Cierre ayer en Chicago:

Mayo	7.85
Julio	8.07
Granel	7.25

MERCADO DE ALGODON

Cierre ayer en New York:

Mayo	8.63
Octubre	8.69
Diciembre	8.71
Marzo	8.72

EN EL MERCADO DE EMBARQUE SOLO HUBO OFERTAS DE LAS FILIPINAS, DE 3 A 3.07 CENTAVOS

Se advirtió interés comprador en crudos de Puerto Rico para embarque en el mes de Abril, a tres centavos. La Terminal de Londres mejoró, pero los refinadores bajaron su cotización

El mercado de crudos para embarque estuvo ayer quieto, pero sostenido. Las ofertas reportadas eran de Filipinas, a 3.30 y 3.05 en posiciones de abril, y a 3.07 para embarques en Mayo-Junio. Sólo se advirtió interés comprador por crudos de Puerto Rico, en posiciones de Abril, a 3 centavos. Cerró el mercado sin que se reportase una sola venta.

MERCADO DE FUTUROS.—Los del contrato americano quedaron al cierre con un punto de alza en relación con el cierre del miércoles, y los del contrato mundial cerraron con uno y dos puntos de alza. Las ventas del número 3, o americano, fueron éstas: 800 toneladas en mayo; 1.850 en julio; 1.450 en septiembre; 250 en enero, y 150 en marzo del próximo año. Y las ventas del contrato número 4 o mundial, fueron como sigue: 550 en mayo; 1.400 en julio; 800 en septiembre; 150 en marzo de 1939 y 1.050 en mayo del mismo año próximo.

MERCADO DE REFINO. —Varias refinerías de los Estados Unidos rebajaron su cotización básica a 4:50, pero solamente para los territorios del Sur. La Savannah, que también había rebajado, cotizará desde hoy otra vez a 4.65.

MERCADO DE LONDRES:—Se reportó que se habían hecho ventas de crudos al equivalente de 0.93 libre a bordo Cuba, con el flete de 15-6. La Terminal cerró más alta que el miércoles, actuando sostenida a primera hora y firme a la hora final. Las cotizaciones fueron éstas:

	Cierre del 30	Cierre del 30
Marzo	5-11¼	Liqdo.
Abril	4-10½	4-11¼
Mayo	4-11¾	5-
Julio	5-0 ½	5-1
Agosto	5-1 ½	5-2
Diciembre	5-3 ¼	5-4
Marzo	5-4 ¾	5-5

Los refinadores ingleses rebajaron el precio de su producto 1 y medio peniques.

LAS ENTREGAS: — La Administración de Ajustes Agrícolas de los EE. UU. dió lugar a la publicidad la noticia que las entregas de azúcares, durante los meses de enero y febrero ascienden a 842,421 toneladas cortas, valor en crudo, comparadas con entregas de 775.198 toneladas en el mismo período del año pasado.

ESTIMADO EUROPEO.—El experto azucarero señor F. O. Licht publicó ayer su estimado del área dedicada al cultivo de la remolacha en Europa—excluyendo a Rusia—, el que asciende a 1.836.000 hectáreas, contra 1.718.000 estimadas el año pasado. Rusia la estima en 1.8000.000 hectáreas.

El consumo de azúcar durante el mes de febrero lo estima en 492.000 toneladas métricas en igual mes el año pasado.

Las existencias de azúcar en febrero 28: 5.049.000 comparado con 4.454.000 en igual fecha en año pasado.

INFORME DE LAMBORN, —Esta firma dió ayer tarde el siguiente informe sobre el mercado de crudos:

El mercado de crudos abrió hoy con un tono sostenido. Hasta los momentos de apertura lo único obtenible en el mercado eran los siguientes azúcares de las Filipinas: 5.000 toneladas, para llegar en abril 6, a la base de 3.00; 6.000 toneladas, para despacho en abril 10, a la base de 3.05; 1.500 toneladas, para embarques en mayo-junio, a la base de 3.07. Repórtose existir algún interés comprador por azúcares de Puerto Rico, para embarque en abril, a la base de 3.00

Cotización «spot» de Willett and Gray el día 30: 3.00.

DE LA RUSSELL NEWS.—Por el hilo directo de Mendoza trasmitió esta agencia la siguiente información:

«En la Bolsa del Azúcar de New York tuvieron alzas de 1 a 2 puntos los futuros mundiales. Intereses cortos entre el profesional y operadores locales encontraron que las ofertas eran reducidas, lo que naturalmente hizo que mejorase la situación.

El mercado de Londres estuvo firme, mientras que los crudos se vendieron sin variación en los precios anteriores de 5 chelines. El refino sufrió una baja de uno y medio peniques.

El estimado de Licht sobre la extensión de las siembras y rendimiento para la nueva cosecha, es ligeramente más alto que el del año pasado; pero esto no hizo gran efecto en el mercado.

En el mercado doméstico se mostaron alzas de 1 punto. Las compras de productores y casas comisionistas, acopladas con compras de cortos para protegerse, afectó adversamente la tendencia de alza.

Aumenta de día en día la creencia de que la AAA está pensando revisar las cuotas, debido a la desmoralización que hay este año en el mercado, y se dice que están esperando las estadísticas de marzo que cubre el movimiento que ha experimentado el mercado.

Los crudos no fueron afectados en ningún sentido; la demanda fué muy limitada. Hubo ofertas de azúcares en camino, a 3 centavos, mientras que las de posiciones más lejanas se cotizaron a 3.05 y a 3.07.

Los refinadores bajaron los precios a 4.50 para los territorios del Sur.»

CIERRE DE LOS VALORES EN LA BOLSA DE N. YORK

NEW YORK, marzo 31.—No obstante haber abierto el mercado en una forma que podemos considerar fuerte y no haber, por otra parte, noticias que afectaran en forma adversa el ritmo de éste, lo cierto es que hemos tenido una avalancha de ventas.

El mercado se presentó extremadamente frágil, siendo los valores más depreciados los que fueron objeto de mayor presión, lo que ocasionó la pérdida de varios puntos en éstos, y es de notar, que las ventas fueron esporádicas. El mercado fijó su atención en las noticias que emanan de Washington; pero no hay nada que manifestar que pudiera afectar el mercado en un sentido adverso. La ley de reorganización departamental ha sido presentada en la Cámara de Representantes.

Un acontecimiento inesperado ha sido la negativa del Comité Interestatal y de Comercio extranjero, a informar sobre la ley restrictiva del número de vagones en los trenes; pero este hecho, aparentemente, tuvo poca importancia y no afectó las acciones ferroviarias.

Las noticias mercantiles fueron pocas y éstas no contribuyeron a modelar el mercado. La confianza ha tocado su nivel más bajo y las probabilidades de la revisión de los impuestos ha hecho poco por inyectarle optimismo.

Thompson and McKinon.

MERCADO DE METALES

Cierre ayer en New York:

Cobre	9.53
Oro en barras	32.32
Plomo	4.50
Estaño	39
Níckel	35
Plata	42¾
Zinc	4.60

LOS CANJES DE CUOTAS DEL AZUCAR EN LA BOLSA

Los canjes de certificados de identidad, de las cuotas azucareras, fueron cotizados ayer en la Bolsa de la Habana, de la manera siguiente:

	Comp.	Vend.
Libre por Mundial	1.04	1.06
Libre por Retenido	0.16	0.17
Retenido por Mundial	0.87	0.89
Mundial por Local	0.07½	0.08½

Cotizaciones de la Bolsa del Azúcar de Nueva York

NEW YORK, marzo 31. (Por el hilo directo de Luis Mendoza y Compañía):

CONTRATO NO. 3

Meses	Abre	Max.	Min.	Cierre
May.	2.13	2.14	2.14	2.13
Jul.	2.15	2.17	2.17	2.17
Sept.	2.17	2.18	2.18	2.18
Ene.	2.16	2.17	2.17	2.17
		1939		
Mar.	2.19	2.19	2.18	2.19

CONTRATO NO. 4

1938

Meses	Abre	Max.	Min.	Cierre
May.	96	97	96	96½
Jul.	98	99	98	99
Sept.	100½	102	101	101½
		1939		
Ene.	105	—	—	107
Mar.	108	108	108	109
May.	111	113	111	112

Apreciación del Mercado de Azúcar

MARZO 31 DE 1938

	Ant.	Hoy
Costo y Flete		
Pronto embarque a E. Unidos	2.10	2.10
Flete	0.12½	0.12½
Libre a Bordo—Pago Inmediato		
EE. UU. Cuota Libre	1.98	1.99
EE. UU. Cuota Retenida 1939	1.81	1.82
Cuota Mundial conjunto de las 3 clases	0.95	0.95
Cuota local — Ex-Almacén	0.86	0.86
Todas las Cuotas	1.58½	1.59¼
Cuota de Colonos Almacén después de pagados impuestos y Almacenajes	$4.57	$4.59

(Esta apreciación es de Luis Mendoza y Compañía.)

ACCIONES DE LOS BANCOS

Cierre ayer en New York:

Guaranty Trust	202
New York Trust	78
Chase Nat. Bank	24⅝
National City Bank	20
Public	21¼
Manufacturers Trust	28
Irving Trust	9⅝
Corn Exchange	40
Chemical B. Trust Co.	35½
Bankers Trust	40
First National of N. Y.	1.600
Manhattan	19
Hannover	79
First Nat. Boston	31¼
Royal B. of Canada	168
First Boston Cor.	9½

MERCADO DE GRANOS

Cierre ayer en Chicago:

Avena:	
Mayo	29¾
Julio	28
Septiembre	28½
Centeno:	
Mayo	64¼
Julio	62⅜
Septiembre	61½
Maíz:	
Julio	60⅝
Septiembre	61¾
Mayo	62¼
Trigo:	
Mayo	85½
Julio	81⅜
Septiembre	82
Trigo de Winnipeg:	
Mayo	120¾
Julio	109⅛
Octubre	88⅞

MERCADO DE CAFE

Cierre ayer en New York:

Mayo	4.06
Julio	3.96
Septiembre	3.91
Marzo	3.90

EL ORO Y LA PLATA

Cotizaciones al cierre ayer en la Bolsa de la Habana:

Plata contra billete americano	99¼	99½
Oro acuñado contra billete americano	149	—

MERCADO DE GOMA

Cierre ayer en New York:

Mayo	10.33
Julio	10.45
Septiembre	10.60
Diciembre	10.80

DESAUTORIZACION ROTUNDA DE UNA DE LAS PERSONALIDADES QUE GOZA DE MAS SOLIDOS PRESTIGIOS EN NUESTRO PAIS

REPRODUCIMOS LA CARTA QUE PUBLICO EN EL PERIODICO "EL SIGLO", EL CONOCIDO HOMBRE DE NEGOCIOS, SEÑOR JULIAN V. AGUILERA

"Sr. Eduardo Torriente,
Delegado del Sindicato del Ramo de Construcciones.
Habana.

Distinguido señor:

En relación con el problema de las construcciones urbanas, me creo obligado a dar mi opinión, aunque el periódico "El País" no me haya entrevistado. LOS QUE CONTRIBUIMOS AL SOSTENIMIENTO DE LA COSA PUBLICA, NOS TIENE PROFUNDAMENTE ALARMADOS LA PARALIZACION QUE SE ESTA OBSERVANDO EN LAS CONSTRUCCIONES URBANAS Y EN LA ECONOMIA GENERAL DEL PAIS.

Estoy conforme con usted en que la paralización no es debida al aumento de los jornales; pero usted ha de convenir también conmigo que no se debe tampoco a la subida de los materiales de construcción. El alza que ha habido en ambas cosas ha obedecido a la demanda y al interés de invertir los capitales en construcciones urbanas. Por eso es que no podemos atribuir la paralización a causas de orden pecuniario. Las causas son otras; y en primer término se PUEDE ASEGURAR QUE SON DEBIDAS PRINCIPALMENTE A LOS ATAQUES DE QUE ESTAN SIENDO OBJETO LOS INVERSIONISTAS, MEDIANTE LEYES LIMITADORAS DEL DERECHO DE PROPIEDAD. El propietario en consecuencia está alarmado, y no se decide a hacer nuevas inversiones.

Aún por liquidar la ley de Moratoria de 1933, se promulgó una nueva en 1934 CON AMPLIAS CONCESIONES PARA EL DEUDOR, no obstante que la situación económica se había mejorado considerablemente y el país estaba recobrando su estado normal; y como se habla insistentemente de LIQUIDAR LA MORATORIA POR MEDIO DE UNA LEY DE REVALORIZACION, ya usted podrá pensar el estado de ánimo en que se han de encontrar los que economizan y ahorran para hacer nuevas inversiones. ¿Quién se arriesga a prestar dinero para emprender nuevas obras? ¿De qué vale tener una casa si sobre ella no hay quien dé en préstamo cantidad alguna?

LA LEY DE ALQUILERES Y REVALORIZACION TIENEN ESTANCADOS LOS CAPITALES Y POR ESA RAZON ES QUE ESTAN PARALIZADAS LAS CONSTRUCCIONES. El propósito de retrotraer el precio de los alquileres a los tiempos en que el albañil ganaba $1.50 y el peón $0.80 es un absurdo y un error de fatales consecuencias. Los obreros aceptan que se les suba el alquiler, si tienen trabajo durante el mes. Con relación a este particular usted sabe bien que el jornal había aumentado en relación con lo que ganaban anteriormente.

Para inspirar confianza, se dice que después que se promulguen esas leyes de Alquiler y Revalorización no se volverá a tratar de esos problemos. VANA PROMESA, PORQUE APARTE DE NO CREERSE, LA CONFIANZA NO SE VOLVERA A RESTABLECER, Y MAS CUANDO LA CONSTITUCION AUTORIZA QUE SE LES DE EFECTO RETROACTIVO A LAS LEYES.

PARA QUE RENAZCA LA FE Y LA CONFIANZA ES PRECISO DAR GARANTIAS PARA QUE EL CAPITAL SALGA DE SU ESCONDITE. Si se quiere estimular la fabricación inyéctesele optimismo al capital, cambiando los moldes de la legislación; de manera que en lo sucesivo no se estime al PODER LEGISLATIVO COMO ENEMIGO DEL INVERSIONISTA.

Exímase de cargas a las nuevas construcciones y estoy seguro que atraídos por estos incentivos se volverán a fabricar numerosas casas y los alquileres bajarán SIN NECESIDAD DE LEYES QUE EN LUGAR DE CREAR TRABAJO LO QUE PROVOCAN ES EL DESEMPLEO Y EL MALESTAR SOCIAL Y ECONOMICO.

De usted atentamente,

Julián V. Aguilera.

ASOCIACION NACIONAL PRO-RESTAURACION DEL CREDITO CUBANO

HABANA 80 TELEFONO A.7341

M.E.C.D. 2016

Quiso degollarse un hombre dentro de un automóvil

Al Primer centro de socorro condujo ayer tarde el vigilante 871, S. Espinosa, a un individuo de la raza blanca que dijo nombrarse Francisco de la Oliva Blanco, natural de la Habana, empleado del Cable Comercial y vecino de Baratillo número 3, altos.

El médico de guardia, doctor Rodríguez, lo asistió de heridas incisas en ambas muñecas y otra en el cuello, siendo su estado de carácter grave.

Según dijo el vigilante, hallándose de servicio en la puerta de la Audiencia se le presentó el chofer José Díaz González, vecino de Neptuno número 275, quien conducía el auto de alquiler número 38299. Este le expuso al declarante que llevaba como pasajero en su automóvil a Oliva, cuando al llegar a Zulueta y Refugio advirtió que manaba sangre del cuello, por lo que estimó que se trataba de un suicidio frustrado.

Oliva declaró al capitán César Lavista, al mando de la Tercera estación, que con ánimo de privarse de la vida tomó el automóvil de Díaz, y al llegar al lugar antes indicado, con una navaja barbera, se infirió las heridas que presenta.

El lesionado pasó al hospital «Calixto García», para continuar su asistencia, dándose cuenta con lo actuado al juez de Instrucción de la Segunda.

AMENAZAS

En la Cuarta estación denunció Silia Rodríguez Sarría, de Corrales 125, que Manuel Benítez Diepa la amenazó con darle muerte a navajazos, porque ella se niega a reanudar las relaciones que con él sostenía.

CATARRO CRONICO

Unas pocas de estas asombrosas gotas nuevas en la nariz alivian las membranas inflamadas, limpian la mucosidad, mitigan la irritación y dejan a usted volver a respirar con desahogo.

VICK VA-TRO-NOL

America
MODAS

Invita a su distinguida y numerosa clientela para la apertura de su nueva casa sita en San José 18, entre Galiano y Aguila, que tendrá lugar en el día de hoy, y donde se podrán encontrar los más bellos modelos de verano a precios verdaderamente halagadores.

Honran en todo el Continente a sus fundadores, los Caballeros de Colón

Miles de Caballeros de Colón inauguraron simultáneamente el domingo, en los distintos países de América, la Semana de los Fundadores de la Orden, con un número de actividad católica en honor del Padre Michael Joseph McGivney y sus compañeros iniciadoers de la más grande organización de hombres católicos en el mundo.

Durante siete días más, los Consejos establecidos en las vastas jurisdicciones colombinas estarán ejecutando numerosos actos para celebrar esa conmemoración.

29 de marzo, aniversario de la fundación

Actividades católicas, ejemplificaciones de los grados de la Orden, actos sociales, discursos especiales, charlas por radio, representaciones dramáticas, programas de publicidad, mítines públicos y actos de la Cruzada Anti-roja de los Caballeros de Colón han sido algunos de los números de los variados programas de los Consejos en la participación de los mismos en la celebración por todo el continente, del aniversario de la fundación de la Orden.

El martes, 29 de marzo, se cumplieron los 56 años de la constitución de los Caballeros de Colón en New Haven, Connecticut, aprobada por la Asamblea General del Estado. Esto ocurrió en el año 1882.

En la Habana

Cuba y en particular el Consejo San Agustín número 1390 de la Orden, el primero que se estableció en este país y del cual han surgido los demás Consejos cubanos, está celebrando la Semana de los Fundadores con un doble carácter, ya que la Orden se extendió a la Perla de las Antillas el 28 de marzo de 1909, hace veintinueve años.

El programa que está efectuando el Consejo San Agustín señala para el próximo viernes por la noche la recepción en la Orden de once nuevos miembros, uno por cada uno de los once fundadores, en una iniciación de los fundadores. El próximo domingo se cerrará el programa con una trasmisión radiofónica, un magnífico trabajo instructivo, titulado «La respuesta católica al comunismo», a cargo del señor Fernando Díaz de la Rionda, uno de los mejores oradores de la Orden, quien tiene un turno asignado durante la trasmisión de la Hora Católica, por la estación «CMW» (880 kilociclos), de 2 a 3 de la tarde.

El domingo anterior fué abierta la Semana con un programa de publicidad sobre la catolicidad de los fundadores, ejecutado por medio del radio, durante la Hora Católica. La prensa se ha estado haciendo eco desde el día siguiente. La disertación radiofónica, muy brillante, estuvo a cargo del Gran Caballero del Consejo San Agustín, señor Antonio Alegría.

Otro de los actos ya efectuados consistió en una junta extraordinaria de los fundadores, el lunes, día 28, aniversario de la fundación del Consejo San Agustín y de la rama cubana de la Orden colombina, a cuya junta asistió el Diputado de Estado, doctor Aurelio J. Villaverde. En dicho acto se entregaron diplomas de constancia a los señores Florentino Suárez, Jr., Melchor Herrera y doctor Aurelio de la Pezuela. Pronunció una hermosa pieza oratoria acerca de la fe de los fundadores el ex Diputado de Estado, doctor Oscar Barceló.

PREVENTINA

* * *

Antiséptico Concentrado

* * *

Dolores de garganta. Anginas. Mal Aliento e Higiene bucal. Suprime el mal olor del sudor.

* * *

Scott & Bowne Inc. of Cuba.
Fabricantes de la Emulsión de Scott.

Plantea Hull un nuevo problema de reclamación

Dice que deberá pagar a los terratenientes expropiados y también a los petroleros

WASHINGTON, marzo 31, (AP).—Los Estados Unidos invitaron ayer a México a que dé justa, segura y efectiva compensación por las propiedades de la industria petrolera que expropió.

El secretario de Estado Hull publicó una nota reconociendo el derecho de México a expropiar las propiedades, pero insiste en que el gobierno mexicano pague no solamente la compensación correspondiente a las propiedades petroleras, sino también el valor de las fincas, propiedad de americanos, que expropió en los últimos años, a las que se calcula un valor de $80.000.000.

El valor de las propiedades petroleras se calcula extraoficialmente que ascienden a más de $400.000.000. De esta manera México está obligado a hacer frente al pago de $500.000.000.

Se ha indicado de una manera que no ofrece dudas que los Estados Unidos no se contentarán con el sistema de compensación seguido en el caso de las tierras y ranchos expropiados. México dió a los propietarios bonos a cambio de tierras, pero los bonos carecen prácticamente de valor y no han devengado intereses desde que se emitieron.

Una de las proposiciones que parece se harán a México consistirá en que ese país retenga el título de las propiedades petroleras, pero que permita a las compañías americanas que las exploten, vendan el petróleo y apliquen los beneficios a un fondo de amortización para pagar las compensaciones.

CRONICA HABANERA

EL RECIBO DE AYER

En la Legación del Brasil se celebró ayer un gran recibo.

Ofrecido fué por el Ministro del Brasil en Cuba, Excmo. Señor José Roberto de Macedo Soarez y por su gentil esposa Eugenia de Prestes para despedirse de sus amistades del cuerpo diplomático, oficial y social, ya que embarcan a mediados de abril rumbo a su patria.

Los señores de Macedo Soarez que tantos afectos han sabido captarse durante su corta estancia en Cuba recibieron ayer, en aquel recibo, halagos innumerables.

En el comedor de la casa fué servido un rico buffet.

Preciosa lucía la mesa dispuesta con magnífico buen gusto y adornada con un centro precioso de gladiolos y aleliés.

Los salones de la Legación, adornados con plantas y flores, resultaron insuficientes para albergar la extraordinaria concurrencia que asistió al recibo animado y lucido en todos momentos.

Con el Ministro del Brasil y su esposa, tan amables y tan gentiles, cumplimentaban a los presentes el Secretario de dicha Legación señor Leopoldo Teixeira Leite.

Citaremos la concurrencia:

El ex-Presidente de la República señor José A. Barnet y señora Marcela Cleard.

El Presidente de la Cámara de Representantes doctor Antonio Martínez Fraga y su bella y elegante esposa Gloria Valdés Reimundo.

Mercedes Carballal de Remos, gentil esposa del Secretario de Estado.

El Subsecretario de Estado doctor Miguel Angel Campa.

El Embajador de los Estados Unidos, Excmo. señor J. Butler Wright y la señora de Wright, encabezando este grupo del cuerpo diplomático.

El Ministro de Chile, Excmo. Señor Emilio Edwards Bello.

El Ministro de la Gran Bretaña, Excmo. Señor Herbert Adolphus Gran Watson.

El Ministro de Venezuela, Excmo. Señor Alberto Smith y señora Lola Casas.

El Ministro de Colombia, Excmo. Señor Alberto Smith y señora Carmelina Terry.

El Ministro de Holanda, Excmo. señor Van Haersma de Witt.

Madame Morawiecki, esposa del Ministro de Francia.

Monseñor Liberato Tosti, Auditor de la Nunciatura.

El Representante del Gobierno Nacionalista, señor Miguel Espelius.

El Agregado Comercial de Francia, señor René Grimm Provence y señora María Tubau.

El Agregado Comercial de Chile, señor Camilo Riccio y señora Ana Alonso.

El Encargado de Negocios de Alemania, señor Prochnick.

Los Secretarios de la Embajada Americana señor Beaulac y señora y el señor Miller y señora.

El Secretario de la Legación de Italia señor Spinelli y señora.

Un grupo de matrimonios que formaban, Eugenito Rayneri y Rosita Cadaval, Alfredo Botet y Fabiola de Arriba, doctor Rafael María Angulo y Nena Rivero, Salvador Castañeda y Nena Rivero; Salvador Castañeda y Nena Pérez Piquero, Francisco José de Arce y Margot Andreu, doctor Herminio Rodríguez y Ofelia Valverde, doctor Pastor del Río y Stella Martínez Moles, José Alberto Izquierdo y señora, Jorge Izquierdo y Chichita Pons, Armando Reyes y Josefina Holster y Eulalio Guerra y Margarita Alvarez.

Además, entre las señoras, Mina Pérez Chaumont viuda de Walsh, María Dolores Machín viuda de Upman, Conchita Ribas de Chibás, Nina Cowley de Rodríguez Morini y América Andricaín de Carbonell, distinguida esposa del Embajador de Cuba en México.

Anita Sánchez Agramonte, la bella y gentil viudita de Longa.

María Romero de Vieites.

Y Clemencia de Armas viuda de Mencía.

Señoritas:

Nora de Witt, hija del Ministro de Holanda.

Francoise Morawiecki, hija del Ministro de Francia.

Patricia Mencía, Manolita y Loly Bravo, Miguelita de la Campa, Lydia Carbonell.

Sylvia Aróstegui.

Rosario López Lemon.

Hilda Valdés Reimundo.

Un grupo más de caballeros.

El Introductor de Ministros comandante Luis Rodolfo Miranda.

Pedro Rodríguez Capote, Luis Mcas y Joaquín Gumá, Agregados al Protocolo.

Henry Senior, doctor Gonzalo Aróstegui, Ignacio del Valle, Enrique Soler y Baró, Marcial Truffin, Manuel Abelenda, doctor Armando Mencía.

Nuestros compañeros Pablo Alvarez de Cañas, Mario Castellanos y José Manuel Valdés Cruz.

Y este cronista.

«LOLA CRUZ».—En el «Auditorium», con éxito magnífico, se llevó a escena ayer noche, «Lola Cruz» la bellísima obra de Galarraga y Lecuona, que constituye uno de los más grandes aciertos de tan afamados autores.

Dicha función se vió realzada con la asistencia de una gran representación de la sociedad habanera que invadió por completo la esplendorosa sala del «Auditorium».

Un interés principal tenía la función de anoche.

La presentación de Lydia de Rivera, la admirada y admirable artista cubana, que se lució notablemente en la personificación de «Lola Cruz».

En todos momentos Lydia de Rivera nos dió muestra de su arte exquisito, de su maravillosa voz de soprano y de su personalidad única, haciendo derroche de gracia y talento.

El vestuario que lució la artista fué celebradísimo ya que formaban parte de él, joyas auténticas de gran valor, tales como el traje y la sombrilla confeccionados con encajes de chantilly legítimos que sacó en el primer acto.

Al felicitar a Lydia de Rivera por su magistral caracterización de «Lola Cruz», que tantos aplausos arrancó a la concurrencia, tenemos que hacerlo también al maestro Lecuona, allí presente.

El resto del elenco mucho se lucieron en sus partes respectivas destacándose Panchito Naya, Zoraida Marrero, Estela Echazábal, Amalia Martos...

Imposible ofrecer una reseña completa de la concurrencia.

Baste decir que estaba allí toda la Habana.

Un acontecimiento.

KETTY DE FUSTER.—Mañana, sábado, inaugura su exposición de verano la exquisita Ketty de Fuster, en su maison de Prado 39.

Ketty, que de tan buen nombre disfruta en nuestros centros de la moda, por su gusto, por su arte incomparable y por su chic, tiene preciosidades en sombreros que llaman la atención por la novedad en el estilo, en las pajas, y en los colores.

Lo último y más bello que ha lanzado París, para la estación que se aproxima, junto con las originales creaciones de la renombrada Ketty, estarán allí en exposición permanente a partir de mañana.

LA BODA DE HOY.—Una ceremonia nupcial de rango elegante, está señalada para esta noche a las nueve y media, en la Iglesia de San Juan de Letrán, el hermoso templo de los Padres Dominicos.

Son los contrayentes la encantadora y muy graciosa señorita Juanita Labourdette y Martínez y el joven y talentoso médico, doctor Hugo Fernández de Castro y Giberga.

Un riquísimo y elegante decorado floral lucirá el templo esta noche.

En su ejecución pondrán todo su gusto y todo su arte, los inspirados maestros de la «Casa Trías», el siempre favorecido jardín de las novias.

También hará Trías el bouquet para la linda novia así como los ramos para las damas de honor, que precederán a la novia en su camino al altar.

Reseñaremos esta boda.

EL DOCTOR CARLOS DE LEJARZA.—Uno de nuestros más reputados especialistas en garganta, nariz y oídos, el doctor Carlos de Lejarza, ha establecido su consulta diaria, de 3 a 5 de la tarde, en su casa de la calle 11, número 255, entre 1 y J, en el Vedado.

Sépalo su numerosa clientela.

RESTABLECIDA.—Una distinguida dama de nuestra mejor sociedad, la señora Hortensia Herrera de Ojea, esposa del Segundo Pagador de la Secretaría de Obras Públicas, se encuentra convaleciendo de la molesta enfermedad que le aquejara en días pasados.

Nuestra enhorabuena por su mejoría.

Luis de POSADA

OZOMULSION
¡Salud en cada gota!

UNA EMULSION *SUPERIOR* y *AGRADABLE AL PALADAR*

Para los catarros frecuentes y las toses rebeldes—

Para las deficiencias alimenticias y el raquitismo de los niños mal nutridos—

Para el adelgazamiento que desfigura a las mujeres—

Para la bronquitis crónica y los dolores de coyuntura de los ancianos—

Para los convalescientes—

ESTABA RECLAMADO

El sargento José Cepero, del Bureau de Investigaciones, auxiliado de los vigilantes Hurtado y Félix Godínez, arrestó a Victorino Barrios Pedre, de Solís número 12, en Sagua la Grande, por encontrarse reclamado por el presidente de la Sala Segunda de la Audiencia de la Habana, en causa 573 de 1937, seguida por disparos.

Dos nuevos casos de fiebre tifoidea.

Dos nuevos casos de fiebre tifoidea registrados en esta capital han sido reportados a la Jefatura local de Sanidad de la Habana; Manuel Velazco, de Crespo 48, y Gilberto Aldama, de Brazón 17, los cuales se encuentran recluídos en el Hospital Las Animas.

De alta por esta enfermedad han sido dados Eliseo Canel, de Estévez 144; Ernestina Piedra González, de Carmen 41, y Reinaldo Pérez Torres, de Serafines 2.

Durante las últimas 24 horas fueron vacunados contra la tifoidea; 1372 personas; se negaron a serlo 26 y fueron citados por ser inyectados en las oficinas de Inspección Médica 108 individuos.

Fracasa la colectivización de los tranvías en Valencia

VALENCIA, marzo 31, (SE).—La colectivización de los tranvías ha sido tan desastrosa, que no sólo no ha dado el sistema el fruto que se esperaba, sino que además han sido vaciadas las Cajas de la Compañía.

En vista del fracaso, los explotadores del negocio (la C. N. T.) lo han abandonado, teniendo que hacerse cargo del mismo las autoridades rojas.

La Casa Life

(LA MAYOR COLCHONERIA DE LA REPUBLICA)

Magnífica Colchoneta CAMERA en relleno de FLOR-SEDA 100x100 y forrada de fino cotín adamsacado en los tonos azul, rosa o verde, (durante este mes) $3.50

Almohada Camera en relleno de FLOR-SEDA 100 x 100 y forrada de fino cotón adamascado, haciendo juego con la colchoneta arriba indicada, (durante este mes) $1.00

MOSQUITEROS: — Prevéngase contra todas las epidemias, usando MOSQUITEROS «LIFE» (se los ofrecemos de todos los tamaños y precios) CAMEROS desde $1.00

DOS UNICAS TIENDAS

ITTE REY Y HABANA — A-6724 — SAN RAFAEL Y RAYO — M-7063

REHACEMOS SU COLCHON POR USADO QUE ESTE, DEJANDOLO COMO NUEVO, PUES POSEEMOS LA UNICA MAQUINA ESTERILIZADORA PARA REALIZAR UN TRABAJO PERFECTO. UNA LLAMADA A NUESTROS TELEFONOS A-6724 O M-7063 Y SU ORDEN SERA INMEDIATAMENTE ATENDIDA.

SUCURSAL EN SANTA CLARA, LUIS ESTEVEZ No. 20 Telf. 2345. DISTRIBUIDORES EN SANTIAGO DE CUBA, ALMACENES «CUBA». SERVIMOS PEDIDOS AL INTERIOR, ESCRIBA AL APARTADO No. 1997. — HABANA.

DELBIASE
POTENTE ESTIMULANTE BIOLOGICO

50 ANIVERSARIO
1888 — 1938

¡Centenares de oportunidades le llaman hoy en EL ENCANTO!

Hoy comienza EL ENCANTO a celebrar sus Bodas de Oro realizando en beneficio de sus clientes un extraordinario esfuerzo comercial. Parte de este esfuerzo consiste en

OFERTAS ESPECIALES DIARIAS

sobre las cuales informamos al público en hojitas impresas que se distribuyen a la entrada. ¡Todos los días distintas ofertas de diversos artículos de novedad a precios rebajadísimos.

Solicite la Hoja al entrar. Examínela detenidamente.

¡Además, centenares de oportunidades no anunciadas, precios convenientísimos en todos los departamentos, las más ricas y extensas colecciones de novedades!

Hoy, primer día.
NO FALTE USTED.

El Encanto

NUESTRA AUDICION DE HOY.

Nuestra trasmisión de esta noche estará a cargo de la orquesta de Armando Valdespí con la cooperación de las señoritas Lilí Batet y July Gutiérrez.

9 a 10 P. M.
CMCK - 1030 Kc. Onda larga
COCO - 6010 Kc. Onda corta
(Audiciones Transradiocubana S. A.)

El Encanto

ACEITE DE MANI HERSHEY

EL MEJOR PARA COCINAR

SI USTED PIENSA ASISTIR A ALGUNA FIESTA O REUNION SOCIAL DE LAS VARIAS QUE HAN DE EFECTUARSE EN ESTOS DIAS, APROVECHESE DE LA GRANDIOSA LIQUIDACION Que efectúa ahora

THE FAIR
SAN RAFAEL, 9 y 17

TODOS LOS
Vestidos de noche
Traje de Comida
Vestidos de Encaje
Vestidos de Tul
Vestidos de Chiffón.
Capas y Chaquetas de Tul, Lamé, Paillete.
CARTERAS DE NOCHE, Etcétera

Han sido REBAJADOS A MUCHO MENOS DEL COSTO, con motivo de esta GRAN LIQUIDACION POR REFORMAS, QUE EFECTUA

THE FAIR
SAN RAFAEL, 9 y 11

M.E.C.D. 2016

EL ENCANTO en sus BODAS DE ORO

1888 — 1938

UNA IDEA NACIONAL EN MARCHA.

CÚMPLENSE ahora cincuenta años de la fundación de El Encanto. Las Bodas de Oro con la sociedad habanera, a cuyo servicio ha puesto nuestra casa su vocación más escogida y su esfuerzo más tenso.

No vamos a hacer de este aniversario uno de esos acontecimientos que se anuncian a tambor batiente con el ánimo de ganarse por sorpresa la atención pública. La elegancia espiritual de nuestra clientela, que es toda la sociedad habanera, nos invita a movernos dentro de esa órbita culta, tan grata a los espíritus finos, que es el buen tono. No haremos, pues, nada espectacular en el orden publicitario. Pero tenemos, en cambio, la seguridad de poder ofrecer a nuestros amigos cosas comercialmente extraordinarias, haciendo buena nuestra historia de medio siglo. Hoy, la fuerza de la fecha nos lleva a ver El Encanto actual desde la perspectiva románticamente ambiciosa de su fundación en aquel abril inolvidable de 1888, tan lleno de emoción y gratos recuerdos para nosotros.

Cuando nos situamos en aquella fecha, en aquel Encanto inicial de 96 metros cuadrados, con sus fundadores y dos empleados por toda dependencia y con un enorme caudal de ilusiones por todo capital, pudiera decirse, nos parece increíble la realidad magnífica de este Encanto de hoy, de casi una manzana de casas, con cinco pisos habilitados a la atención del público, con centenares de empleados, con surtidos cuyo valor hay que expresar en siete cifras, con ramificaciones en todo el país. Si no hubiéramos asistido minuto a minuto a este crecimiento fenomenal, confesamos que nos costaría trabajo creerlo. Pero lo hemos visto con nuestros propios ojos. Lo hemos sentido producirse con espontaneidad maravillosa, como respuesta natural a una necesidad cubana, bajo la sorpresa emocionada de nuestra ilusión y de nuestro esfuerzo.

La obra cumplida—si se nos permite decirlo hoy que es nuestro cumpleaños—nos ha hecho vivir momentos de dureza extraordinaria, de lucha tremenda. Al contemplarla, situándonos en espectadores ajenos a ella, nos parece ingente. ¿La hemos realizado nosotros exclusivamente?, nos preguntamos?

Y la pregunta, lógica, abre ante nuestros ojos el libro de nuestro medio siglo de vida comercial. ¡Toda una evocación! Observando a la ligera aquella Habana de 1888, tranquila, confiada, recogida en sí misma, gozosa en los encantos de una vida social que aparentemente satisface sus mejores apetencias en la flor de un romanticismo ingenuo, da la sensación de estar plenamente satisfecha de sí misma. Las cosas ocurren de un modo pintoresco a nuestro actual modo de ver. En gran parte de los casos, el comercio—sin que por ello sea ambulante—se traslada en forma de vendedor de calle al domicilio de la presunta cliente o ésta, con ocasión de salir de visita, o de dar un paseo o simplemente de ir de compras, se digna llegar en su coche a la puerta del establecimiento, a donde acude solícito y cortés el dependiente a mostrarle las últimas tiras bordadas, los últimos encajes llegados de Francia, las novedades que son el furor de la hora. Se realizan así gran parte de las ventas y se nos antoja que por esta modalidad comercial se asoma, lleno de gracia y maravilla, acaso el más simpático momento de la Habana antigua, que ha de observarse con penetrante atención, porque debajo de él, abriéndose paso de mil formas, bullen y brotan poderosos impulsos de renovación y progreso. La Habana, que ama sus bellas costumbres y que a todo trance quiere conservarlas, lucha a pie firme contra el peso y el influjo de orientaciones superadas que no tienen ya razón de ser. Quiere hacerse, nación ya en ciernes, el traje nuevo de su comercio, de su industria, de su cultura propia, de su ciudadanía. Los esfuerzos en este sentido, alimentados con lo mejor del alma cubana, son múltiples. En el orden comercial, concretamente, la Habana pide y propulsa una actividad inteligente, dinámica y renovadora que al enlazarla con los grandes centros productores pueda servir responsablemente los crecientes intereses de una sociedad que se siente emerger con rapidez extraordinaria hasta los planos más altos del vivir. La Habana, que quiere renovarse íntegramente, pide con llamada vigorosa una renovación a fondo de su comercio.

El triunfo esperaba, como se echa de ver, a quienes respondieran adecuadamente a esta llamada. ¿Cuántas personas lo hicieron? ¿Cuántas advirtieron las promesas que contenía? Muchas, indudablemente. Unas con fortuna y otras sin ella. Entre las primeras, los fundadores de El Encanto, que espléndidamente provistos de ambiciones aspiraron a crear, lográndolo plenamente, la maquinaria comercial que la Habana pedía. El Encanto fué de esta suerte la satisfacción de una necesidad nacional.

Con todo, nuestra organización no era, al nacer, más que una promesa. Pero apenas transcurridos los primeros tiempos, de enormes dificultades propias de la época y de toda empresa que nace sin más recursos que el sueño de sus idealistas creadores, el público halló en nuestra casa un atractivo especial que le sugestionaba. Se trataba de una modificación a fondo de la rutina comercial. Con grata sorpresa para el público, el canje de las mercancías por dinero se transformaba aquí en una idea de servicio primero y en un verdadero servicio después. El Encanto se apresuró así a demostrar que no venía a ejercer rutinariamente el comercio, sino a ofrecer un servicio, obteniendo, naturalmente, una justa remuneración a cambio de él. La idea, toda una novedad entonces y durante muchos años después, prendió rápidamente en la sensibilidad habanera. Bajo su impulso, El Encanto fué creciendo día a día, aumentando a ojos vistas, engrandeciéndose por modo prodigioso. Venciendo la angustia del local, luchando con enormes dificultades en este aspecto, El Encanto se fué extendiendo por todo el frente de la manzana en Galiano, por gran parte de San Rafael, y por casi todo San Miguel, excepción hecha de dos casas; hubo de habilitar cinco pisos para la atención del público; necesitó adquirir fuera de la manzana locales para almacenes, talleres y otros usos. Y al mismo tiempo que este enorme crecimiento se operaba, benévolamente alentado por el público, El Encanto abría amplias Oficinas de Compras en París y New York; creaba una Sucursal en Camagüey y atendiendo solicitudes en tal sentido establecía agencias en todas las poblaciones importantes de la isla para llevar a ellas las excelencias de un sistema comercial tan satisfactoriamente ensayado en la Habana.

Para encauzar e impulsar este desarrollo excepcional de nuestra casa tuvimos la suerte en todo momento de contar con la cooperación de una dependencia inteligente, correcta, afable y capacitada que supo comprender perfectamente la misión de El Encanto en la vida nacional. Y al lado de esta dependencia, que hoy nos honramos en elogiar públicamente, hemos tenido la suerte de contar con jefes—surgidos de entre los propios empleados,—de una competente formación comercial, de un amplio conocimiento de las necesidades del público, de una inteligencia poco común y de un amor a la casa a toda prueba, condiciones que han llevado a gran número de ellos, a través de nuestros cincuenta años de vida, a ser socios de la firma, honrándola con su talento, su laboriosidad y su esfuerzo.

Así, todos los factores se dieron cita con la idea constitutiva de El Encanto para producir el continuado triunfo que hoy festejamos. Podemos decir, pues, que el éxito de El Encanto se debe a la cariñosa acogida que en el seno de la sociedad cubana ha hallado una idea, ya que El Encanto sólo se explica y se entiende como una idea en marcha al servicio del progreso patrio.

No creemos que a nadie le parezca exagerada la afirmación. Si hubiese alguna duda, bastaría examinar algunos de los hechos en el desenvolvimiento de El Encanto para comprobar que corresponde plenamente a la realidad. Así, en función de la idea que comentamos El Encanto introduce en las prácticas mercantiles las normas y principios del comercio moderno, según los cuales una tienda no debe ser un centro en que se especule con el gusto, con las necesidades y con el bolsillo del público, sino una organización capacitada para servir con eficiencia y elegancia a las personas que la patrocinan. De la adaptación de dichas normas y principios—que son la exaltación misma de la idea SERVICIO—nace la implantación del método de departamentos, verdaderas tiendas especializadas, que representan otro servicio al público por cuanto le brindan positivos beneficios económicos y estimables comodidades. Esta aportación al progreso patrio, saludada inteligentemente en la Habana al decir de El Encanto que es un Servicio Público, justificaría por sí sola la definición de El Encanto como una idea nacional en marcha. Definición que se refuerza además en la medida en que El Encanto ha sido y es sensible a la inquietud ascensional del país en el orden de la nacionalidad, de la cultura, del arte, de las distintas manifestaciones del espíritu, en fin, poniendo de relieve el amplio espíritu moderno y las proyecciones de elevado sentido nacional que constituyen para nosotros los elementos morales más entrañables de nuestra organización.

Por todo ello, el mecanismo comercial de El Encanto, constantemente enriquecido con nuevos aportes de método y organización, ha merecido a lo largo de medio siglo la más cálida adhesión del público y su cooperación más entusiasta. El Encanto tiene contraída por tanto con el público una enorme deuda de gratitud. Hoy, que celebramos nuestras Bodas de Oro, nos complacemos en reconocerlo así examinando los que nosotros creemos factores del triunfo alcanzado y rindiendo con estas líneas el homenaje emocionado de nuestra gratitud a cuantos nos han honrado y nos honran patrocinando esta casa con su adhesión.

Aprovechamos también esta grata oportunidad para enviar un cordial saludo a las autoridades nacionales y para dejar constancia de nuestro agradecimiento a la prensa, que tan inteligente y generosa cooperación nos ha prestado siempre, y a las estaciones radioemisoras, cuya colaboración en estos últimos años estimamos importantísima.

Y a nuestros clientes, entre los que se cuentan muchos que nos prestan su inestimable asistencia, ininterrumpidamente, desde la fundación de El Encanto, y al público en general, les reiteramos hoy—nuestro 50 Aniversario—el ofrecimiento de nuestra hospitalidad y el testimonio de nuestro respeto y de nuestro agradecimiento por habernos ayudado tan generosamente a hacer de esta casa una de las primeras organizaciones comerciales de América.

Así, saludamos hoy el inicio de la nueva y seguramente fecunda etapa alentados por el calor espiritual y por la simpatía de que varias generaciones de clientes han hecho objeto a El Encanto.

El Encanto Habana

M.E.C.D. 2016

9A SECCION Z

TELEFONOS:
Dirección M-2856
Jefe de Redacción M-1287
Sección de Sports . M-7912

DIARIO DE LA MARINA

TELEFONOS:
Quejas M-7911
A. Clasificados . M-7915

9A SECCION Z

AÑO CVI — ACOGIDO A LA FRANQUICIA POSTAL — LA HABANA, VIERNES, 1 DE ABRIL DE 1938 — EL PERIODICO MAS ANTIGUO DE CUBA — PAGINA QUINCE

LA ACTUALIDAD

ESPAÑA Y LOS PAISES HISPANO AMERICANOS

La mayoría de los pueblos hispanoamericanos, estuvo desde los comienzos de la guerra española, al lado de Franco. Era la de éste la España que ellos reconocían y querían como su progenitora. La otra, la de los rojos tenía un alma extraña, una índole extraña, una historia extraña, incompatible con la España del Descubrimiento y de la civilización de América.

Algunos raros incidentes ocurridos en algún país hispanoamericano; ciertas destemplanzas y estridencias de determinada prensa con vistas a la populachería y a la demagogia, no significan apenas nada ante los explícitos y devotos mensajes de simpatía y afecto que envía la América Española a la España nueva.

De este asunto sugestivo e interesante, nos habla desde Santiago de Compostela, el docto canónigo, Padre Lago, («Cizur Goñi») en su última carta.

Dice así:

«El correo, bastante normalizado ya, trae diariamente, de tierras americanas, que son tierras hermanas, cumplidos testimonios de que las hijas de España laten, con una o dos excepciones **oficiales**, al unísono del corazón de la Madre. Y esto vale más, mucho más, que los mismos recursos materiales con que América viene contribuyendo a la reconquista del suelo español.

Proceden esas misivas de Cuba y Puerto Rico, de La Argentina y Costa Rica, de Honduras, Nicaragua y Chile, de San Salvador y del Brasil. Son incontables en cifra, y en extensión interminables; es que el corazón de los hijos no acaba de expresar el amor infinito que sienten por la Madre España.

De tales cartas y mensajes se desprende la emoción pura y sentida, patriótica y abnegada. Los firmantes rinden en ellas el hemenaje más cálido de su admiración y de su gratitud hacia el providencial Caudillo que viene levantando a la Patria, del borde del abismo do la sumieron los nefandos autores, cómplices y colaboradores del Frente Popular. Todos bendicen a Dios por la merced que nos ha hecho de salvar a su pueblo dilecto; todos besan la enseña de España, recordando, sin duda, que «de oro y grana está hecha nuestra bandera; que no hay oro para comprarla, ni sangre para venderla»; todos en fin, hablan del ansia loca con que sueñan en venir un día próximo a ponerse de rodillas sobre el suelo sagrado de María del Pilar y del Hijo del Trueno, colmados de satisfacción ante el resurgir de la Patria.

De una de esas misivas americanas entresacamos las siguientes palabras: «No podíamos sentirnos españoles desde 1931, porque careciamos de honor, de espíritu de paz, y de bandera. Un lustro de odios, de destrucción y despilfarro, de persecución y crímenes, había dado al olvido nuestro pasado glorioso, nuestros derechos entre los pueblos civilizados y nuestra fama de pueblo hidalgo y bien nacido. Sólo recordar que en la seudo España de Azaña y Prieto, Casares y Martínez Barrio, Alcalá Zamora y Largo Caballero, se protegía la blasfemia contra Dios y llegó a castigarse el grito de ¡Viva España!, es lo bastante para maldecir esos cinco años de baldón y de anarquía...».

Acompañan a la mayoría de estas cartas testimonios prácticos, eficaces, del noble sentimiento que las inspira. Muchas encierran cheques, giros y letras; otras, nos hablan de licores, café, azúcar y tabaco. Acaso, y sin acaso, muchos de estos óbolos patrióticos llevan aparejada la privación de quienes saben y quieren desprenderse de algo propio, en beneficio de la España inmortal, en cuyo escudo figuró siempre la generosidad caballeresca del hidalgo manchego como adecuado símbolo del espíritu de una raza.

Y es al Caudillo, personalmente, a quien vienen dirigidos muchos de estos mensajes. Y el Caudillo los lee, y el Caudillo se emociona, y el Caudillo se siente robustecido y más que nunca entusiasmado, al percibir tan de cerca los nobles latidos de los lejanos hijos y nietos de la España inmortal, cuya honra y gloria ha sabido rescatar de las garras de la masonería y del poder satánico del marxismo. En su alma grande y heroica, como el alma del Cid, de Fernando III, de Gonzalo de Córdoba y de Don Juan de Austria, siente Franco la intensa alegría de esos españoles y de esos hispanoamericanos que sueñan y anhelan la vuelta a la historia de una España única, grande y libre, simbolizada en las flechas y yugo de los Reyes Católicos y en la Cruz de San Andrés que la Tradición enarbola. Y por la cristalización pronta y plena de ese alto ideal, el Caudillo se afana, planea y lucha, puesta su esperanza en Dios y su corazón en la Patria.

¡Hijos y nietos de la Madre España; que Dios os bendiga, por el bien que hacéis, por el que sentís y por el bien que anheláis, mirando a la Madre Patria de toda una raza inmortal! Pronto, muy pronto, podréis sentiros una vez más orgullosos de llevar en vuestras venas la sangre noble y altiva de Don Pelayo y de Ruy Díaz de Vivar, de Fernando y de Isabel, de Calderón, de Cervantes, de Teresa de Jesús y de los Héroes del 2 de Mayo...

Cizur GOÑI.

Compostela, Año Santo y Triunfal de 1937.

Este cariño de los países hispanoamericanos hacia la España nacionalista, se ha ido robusteciendo con las victorias de Franco no sólo en la vanguardia, sino también en la retaguardia.

Estos países admiran fervientemente el valor heroico, la hidalguía noble y caballeresca, la honda y delicada espiritualidad. Y es en los cruzados donde resplandecen esas cualidades tan típicas y legendariamente españolas. Ellas forman contraste con la cobardía presta siempre a la huída, con la felonía y la mala fe, y con el brutal materialismo de los rojos.

Por eso repudian a éstos los pueblos hispanoamericanos. Por eso se unen en espíritu con la España de Franco.

León ICHASO

PANTALLAS A LA ORDEN
OLMO
AGUILA 133 M-8040

LOS DIRIGENTES MARXISTAS, SIGUIENDO SU VIEJA TACTICA, TRATAN DE OCULTAR AL PUEBLO BARCELONES LOS AVANCES DE LOS NACIONALISTAS

EL ALMA DE MADRID SIGUE SIENDO ESPAÑOLA AUNQUE SE HALLE HOY SECUESTRADA POR LA DELICUENCIA MARXISTA

La estatua de Bravo Murillo ha sido cubierta por otra en honor de Lenin, que está hecha de cartón y madera

La Puerta de Alcalá, lo mismo que los demás monumentos que no han sido destruídos, está cubierta de carteles rusos. Madrid, bajo la advocación de las potencias del mal

TOLEDO, marzo 31. (SE).—No sabemos ni nos incumbe saber, si nuestro Mando concede mayor o menor importancia a Madrid como objetivo militar. Pero es evidente que el Madrid que todos hemos conocido, no existe ya, y que la antigua capital de España de hoy la impresión de algo muy grande, sí, pero muy vacío, o cuando menos, dotado de un espíritu diferente.

Madrid no sirve hoy de asiento a ninguna institución del Estado rojo, porque éste, lleno de un miedo muy natural, no hace otra cosa que mudarse, con sus oficinas al hombro, de aquí para allá. Dijérase que Madrid es un destartalado local por alquilar, en el que unas cuantas gentes tienen precaria instalación. Unos, cerrarán despavoridos en cuanto entre el legítimo dueño; otros, la mayoría, le recibirán con los brazos abiertos, pero con brazo desfallecido por el hombre y terror pasados.

Del nuevo espíritu —si espíritu es eso— que domina Madrid, da idea la gran estatua de madera y cartón que se ha levantado en honor de Lenín en la glorieta de Bilbao, a costa, naturalmente, de Bravo Murillo, cuyo monumento ha sido «requisado» para adaptarlo a las presentes circunstancias. No se ha desmontado del pedestal la broncínea efigie del ministro de Isabel II—tan popular un día por ser él quien dotó a Madrid de su actual sistema de agua potable—sino que le han metido dentro de ese armazón que quiere retratar a Lenín, con la improvisada manufactura de aquellos materiales a que antes aludíamos. Hecho, pues, de cartón y madera, Lenín asiste a las angustias de Madrid y de los madrileños. Después de todo, Bravo Murillo, que por estar tapado, no ve nada, sale ganando. ¡Ojalá hiciesen igual los rojos de allá con Isabel II o con Cristóbal Colón!...

A la Puerta de Alcalá, también sabemos que la han bolchevizado cubriéndola con carteles alusivos a Rusia —¡siempre Rusia!— y con buenas banderas rojas. Otros banderines revolucionarios han colocado al teniente Ruiz, al héroe de Cascorro y al general Espartero, si bien este último no luce el trapo bolchevique a la altura de su cabeza, sino que se queda en el cuarto trasero de su caballo...

No crea el lector que los rojos de Madrid aplican todo su entusiasmo a los rusos. También rinden el culto a los héroes nacionales. Ahora bien; los héroes nacionales, para ellos, son Mateo Morral, por ejemplo, o Durruti. Este da nombre a un teatro, y aquél, el asesino de la calle Mayor, titulando a ésta precisamente, «Calle de Mateo Morral»... He aquí una placa que retrata todo un régimen. La República de Azaña, Prieto y compañía, es la República del anarquista aquel que asesinó en ocasión solemne, a más de treinta madrileños. El ejemplo fué fecundo porque los discípulos y correligionarios de Morral, han hecho después mucho mayor número de víctimas.

Este Madrid puesto bajo la advocación de todas las potencias del mal, no es el nuestro evidentemente. Pero toda su alma, de seguro alienta, invariable, bajo las terribles apariencias. El alma madrileña nos sigue perteneciendo, aunque esté secuestrada hoy por la delincuencia roja.

SUSCRIBASE Y ANUNCIESE EN EL «DIARIO DE LA MARINA»

Dr. ROSATI
DENTISTA
O-Reilly 67 — Tel. A-9422

Ultimos cablegramas de España recibidos en la Secretaría de Estado

LA CORUÑA.—El cónsul, señor Eduardo Alvarez, informa que Primitiva Mor Rodríguez y su hijo Juan Seijido Mor embarcarán en el «Orinoco». No autorizan el embarco de Longino Raimundo Vega Fernández.

GIJON.—El cónsul, señor Fernando Pena, comunica que Manuel Pérez Prieto no puede embarcar por el momento. Ha sido entregado el encargo a Lorenza Grassó Villar de la Cuesta. José Antonio y Alfonso López Sariego están detenidos. Fernando Vigil Acebal no puede embarcar por el momento. Concepción Díaz y Rodríguez se encuentra lista para embarcar, pero necesita recursos y desea saber si su familia salió de Madrid. Victoriano Cuervo saldrá el día 31 de marzo para Lisboa.

La Casa Fine
Fábrica de colchones, colchonetas, camas, cunas y muebles para niños.
VEA NUESTROS PRODUCTOS Y LUEGO COMPARE
GRANDES REBAJAS EN TODOS LOS ARTICULOS
Cuatro casas con estas direcciones:
Monte 26, M-7575; Galiano y Barcelona, M-8067; Neptuno e Industria, M-6767; Neptuno y Perseverancia. Tel. U-3822

El Cuartel general nacionalista de Salamanca hace aclaraciones sobre el bloqueo de los puertos rojos

La proximidad de barcos mercantes extranjeros no dedicados al contrabando, a los puertos rojos, hace posible que sean dañados por las minas o a consecuencia de las operaciones

SALAMANCA, marzo 31. (SE).—Habiendo surgido consulta de orden internacional, acerca de la interpretación marítima y aérea en los puertos de la zona roja, se hacen públicas las siguientes aclaraciones:

Primero.—El Gobierno Nacional no reivindica todavía, que las medidas que han de ser adoptadas por sus fuerzas navales de patrullas, sean constitutivas de un bloqueo en material legal y técnica.

Segundo.—Las operaciones de minas de las fuerzas nacionales en la vecindad de los puertos rojos, no pueden ser consideradas como dirigidas especialmente contra barcos mercantes.

Tercero.—No es la intención de las patrullas nacionales inferir perjuicios a los buques mercantes, no contrabandistas, extranjeros, que se encuentren dentro de nuestras aguas pero se tomarán las medidas de fuerza necesarias para hacer cumplir las órdenes dadas por las patrullas. teria legal y técnica.

puertos rojos no serán nunca dirigidas contra barcos mercantes extranjeros, no contrabandistas, que se encuentren en ellos o en su inmediata proximidad. Sin embargo, la proximidad de dichos barcos a objetivos militares hace posible que sean dañados por bombas o granadas, de lo cual no se hace responsable, en absoluto, el Gobierno Nacional.

A este respecto, las zonas de seguridad de Valencia y Barcelona son consideradas como tales, solamente para barcos de guerra extranjeros La seguridad de los barcos mercantes que los utilicen no pueden ser en modo alguno garantizada.

Quinto.—El Gobierno Nacional advierte, que barcos que entren en puertos rojos, incurren en serio peligro de minas; y en el que pudieran implicar las operaciones militares desea evitar adoptar medidas para conseguir sus objetivos que pudieran ser objeto de censura legal y al mismo tiempo tiene el propósito de ejercer sin limitación alguna todas aquellas medidas que en derecho le corresponden.

La inmoralidad administrativa de los rojos

PARIS, marzo 31. (SE).—La inmoralidad administrativa de Ossorio y Gallardo es igual o mayor que la de los demás agentes de compras rojos.

Se cita como caso concreto el de una compra de cañones de una fábrica francesa, para lo cual recibió los fondos necesarios, que se guardó tranquilamente.

Los fabricantes de los cañones los tienen dispuestos y no los entregan porque no se los pagan.

La jugada de Ossorio es la siguiente: como el encargo y los fondos provienen de un Gabinete anterior, pien sa reproducir ahora la orden del Gobierno rojo y con los nuevos fondos que reciba, pagar el encargo en cuestión.

Los otros dos delegados de compras en París roban también en forma escandalosa.

Rafael Martín y Cerdá, encargado de la compra de víveres y mercancías no guerreras, actúa de acuerdo con Negrín y Prieto.

El general Mas, encargado de las compras de armamento y material de guerra, actúa de igual forma y reserva las mismas condiciones para Negrín y Prieto.

Ha sido llamado repetidas veces a la zona roja, para rendir cuentas pero siempre ha buscado la forma de sustraerse a ello.

Al Sr. Barrero

que tiene una hermana en Madrid, llamada Luisa Barrero, se le solicita en la Redacción del DIARIO DE LA MARINA, para entregarle unas cartas que le interesan, previa la oportuna identificación. Debe dirigirse al doctor D. A. Peral.

Los anarquistas continúan efectuando registros de casas particulares y cometiendo fechorías "por su cuenta"

«La zona roja es una especie aparte en el mundo civilizado», dicen dos abogados que han logrado escapar para la zona de Franco. Una visita al Laboratorio del Tesoro Nacional

BARCELONA, marzo 31. (SE).—Las noticias del avance de las tropas nacionales en el frente catalán son conocidas rápidamente, a pesar de que el gobierno procura que no trasciendan.

Anoche hubo varios apagones de luz, pero los aviones nacionales no hicieron acto de presencia.

Se trataba, no de alarma por la llegada de la aviación nacional, sino de buscar el modo de que las gentes se retirasen para que no presenciaran la llegada de numerosas ambulancias con heridos.

Esta añagaza es corriente en las poblaciones rojas, pues los dirigentes quieren evitar que el pueblo se dé cuenta de la gran derrota sufrida en el frente aragonés.

Los edificios donde están instalados los llamados Ministerios han redoblado la vigilancia, y lo mismo los domicilios particulares de los «ministros».

La Generalidad suspendió ayer la reunión semanal de los consejeros, y el comité que preside Negrín no da señales de vida desde hace algunos días.

Policías clandestinos

BARCELONA, marzo 31. (SE).—Los anarquistas rojos continúan sus métodos de costumbre.

La emisora de la Generalidad radió una nota diciendo que constantemente se presentan en los domicilios particulares individuos que se dicen agentes del «gobierno» y que van a practicar visitas de inspección como agentes del patrimonio y de la renta. Los vecinos deben exigir a tales agentes, que no lo son, la presentación de los documentos que los acrediten como tales, y en caso contrario deben denunciarlos para que no vuelvan a suplantar a los agentes del «gobierno».

El Laboratorio del Tesoro Nacional

BURGOS, marzo 31. (SE).—El ministro de Industria y Comercio, acompañado del subsecretario y de su secretario particular, han visitado detenidamente el Laboratorio del Tesoro Nacional instalado en el Instituto Industrial de esta capital.

Fué recibido en este centro por el teniente coronel delegado del general Jordana, el capitán jefe del expresado laboratorio y los ingenieros del mismo.

En presencia del ministro y de sus acompañantes se efectuaron demostraciones, fundiéndose algunos lingotes y efectuándose análisis de los mismos.

El ministro visitó detenidamente todas las dependencias, siguiendo con gran atención todo el proceso de fundición, desmonte y análisis que, dando admirado de la magnífica organización y de la confortable labor que realiza ese importante centro.

La zona roja, es un aparte en el mundo civilizado

SEVILLA, marzo 31. (SE).—La tranquilidad es completa por los distintos sectores del frente Sur, continuando el paso frecuente a nuestra zona de evadidos de la roja.

Entre los últimamente llegados deben destacarse dos abogados que aprovecharon la noche para cruzar el río a pesar de la intensidad del frío.

Han manifestado que deseaban hacer muchísimo tiempo pasarse a las filas nacionales, porque en la zona roja no existe el menor espíritu de justicia, ni de humanidad. Dicen que como hombres de Derecho no conciben cómo en el mundo civilizado se concede la menor beligerancia a la zona roja. Hay tribus del Africa Central, añaden, que por lo menos tienen algún atisbo de normas de Derecho, pero en la zona roja se desconoce en absoluto el propio Derecho. Atestiguamos ante el mundo que venimos de una zona donde no existe ningún atributo de país civilizado, y parece mentira que haya todavía en el mundo entidades y naciones que reconozcan a estas gentes, y tengan trato con ellas.

Agregan que a algunos soldados de los últimamente llamados a filas, por el mero hecho de haber pedido ropa de abrigo, los comisarios políticos les mandaron fusilar.

En la zona roja no solamente no hay indicios de civilización, sino que el hambre y la miseria no tienen precedentes. La zona roja es una especie de aparte en el mundo civilizado.

PAÑUELOS BORDADOS
EN TODAS LAS LETRAS
LA CASA COFIÑO
"REGALOS QUE NO SE OLVIDAN"
NEPTUNO 87 TEL M-2050

EL SEÑOR PEPE

BILBAO, marzo 31. (SE.) — "La Gaceta del Norte» publica la siguiente interesante crónica:

«Los cronistas de guerra que siguen, a través de toda la campaña, los acontecimientos de nuestra gran epopeya nacional, nos tienen habituados a las descripciones espectaculares de los artilugios bélicos de monstruoso y descomunal aspecto de las aladas máquinas voladoras, con estampa de endriagos, que deciden, muchas veces, con sus acometidas y persecuciones, la suerte de las batallas....

El tanque, el avión, la ametralladora, la bomba de mano, la mina subterránea. Todo esto es lo que en el frente llama principalmente la atención, y esto es, en definitiva, lo que a los ojos de los cronistas resuelve la incógnita de los combates más empeñados.

Unos pepinazos del quince y medio, certeramente dirigidos, pueden en brevísimo espacio de tiempo quebrantar la reciedumbre de un reducto sólidamente fortificado. La aviación completará, después, la obra destructora, y la infantería, más tarde, lanzándose al asalto, recogerá el fruto maduro de esta labor preparatoria.

El cronista de guerra observa atento todo este barullo infernal, toma sus notas y escribe. El lector ingenuo de retaguardia cree a pie juntillas que esta descripción impresionante es la película fiel de la campaña. Pero ignora detalles, de los mil que encierra esta vida de los frentes, ninguno de los cuales es inútil o superfluo en la gran victoria de España.

Por eso, vamos a presentarle hoy al cocinero de un Cuartel General.

El nuestro se hallaba en Francia en aquel día impar del 18 de julio... Al servicio de un gran señor, cocinero de alta estirpe, había conseguido en su arte un prestigio envidiable.

En Francia, donde la gastronomía alcanzó tan elevada categoría, brilló siempre con luz propia. Y sus modos y recetas culinarias merecieron el aplauso universal de las mesas más acreditadas.

En el día más español de las calendas patrias, Pepe Fuertes, el asturiano ejemplar que rindió a los franceses con su arte exquisito, dió de lado a su cómodo porvenir y, ansioso de servir a la Patria, se vino con sus recetas y peroles a la España de Franco.

En Somosierra, en circunstancias verdaderamente trágicas, se hicieron los honores a su primer menú.

El laureado general que por sus hechos bizarros fué, desde el principio, jerifalte glorioso de la Cruzada insigne, supo, a partir de aquella fecha, que la guerra estaba definitivamente ganada. Este pleno optimismo fué compartido unánimemente por el Cuartel General del jefe invicto.

Aquel cocinero era digno de Marte. Fué entonces cuando le empezaron a llamar «el Señor Pepe».

Y «el Señor Pepe», siempre a las órdenes del adalid victorioso, perfumó con el vaho oloroso de su cocina, el mapa lacerado de España: Cuatro Vientos, Esquivias, El Pinzarrón....

Todos los nombres sonoros y altivos de la epopeya única recorridos en un itinerario de romance...

En el frente de Aragón, el asturiano ejemplar—Pola de Allende se honra en llamarle su hijo—introdujo una variante en las comidas, sirviendo la paella de tercer plato. Y al día siguiente, el frente rojo se quebró estrepitosamente por tres sitios.

Unos días después, las leñas verdes tenían malhumorado al artista. La sopa de pescado — verdadero bálsamo de Fierabrás en los menús del Señor Pepe, las almejas a la marinera y el «turnedó» famosísimo, esperaban pacientemente la puesta en punto del hogar de campaña. Un humo picante llenaba el estrecho ámbito de la improvisada cocina. El brujo asturiano barbotaba imprecaciones bilingues.

Un «bosniano» con los estrellas entró, inoportuno, en la estancia y, llegándose al fogaril, levantó la tapa de una cazuela, unca lo hubiera hecho. El Señor Pepe le fulminó con una mirada feroz. Pero el «bosniano» bostezó impasible. Entonces, el Señor Pepe, desde la puerta, le alargó un trozo de chorizo, mientras decía, iracundo:

—¡¡¡Mañana no tomaremos el Mansueto!!!

este triángulo se rindieron sin resistir.

«Cuando regresé a la carretera principal entre Zaragoza y Barcelona, en Candasnos, al volver a Fraga, noté que las partes dinamitadas por los rojos en los puentes, habían sido ya reparadas por los ingenieros nacionalistas. La voladura de los puentes del Cinca sólo demoró el avance un par de horas.

Uno de los agentes destinados por el Gobierno rojo para la compra de armas se ha fugado con 120 millones

Uno de los periodistas rusos que se encuentran en la zona roja, es hombre de la confianza de Stalin y ha sido puesto allí por éste para que espíe a los jefes rusos en España

MARSELLA, marzo 31. (SE).—Uno de los jefes de compra del gobierno rojo, Rafael Marty Sardá, se ha fugado, según se afirma, con 120 millones de francos. Tan aprovechado marxista estuvo a mediados de diciembre en Barcelona y cuando la policía fué a practicar su detención, no pudo efectuarla porque avisado por el propio gobierno rojo, que le facilitó la huída, se hallaba ya a salvo.

A consecuencia de esta fuga han sido detenidos en Marsella por la policía francesa y en cumplimiento de órdenes del gobierno de Barcelona, todos los empleados de «Campsa Gentibus.»

El espía ruso Kolzow

SALAMANCA, marzo 31. (SE).—El periodista Dhill Kolzow, que se encuentra actualmente en la España roja no limita su actuación a una simple función periodística, sino que como persona de la máxima confianza de Stalin, lleva la dirección de toda la propaganda comunista, especialmente entre los elementos militares.

Es por eso por lo que continuamente pasa de un frente a otro vigilando, sobre todo, a los jefes y oficiales rusos, cuyas actividades sospechosas es el encargado de vigilar.

Para el mejor desempeño de este cometido, se escuda en su condición de periodista, con lo que logra inspirar confianza, apareciendo como testigo neutral e imparcial.

En el propio Moscú se asegura, con relación a Kolzow, que dispone de grandes sumas de dinero y que se comunica directamente por telégrafo y radio con Stalin y Vorochilof.

En el Aube aterrizaron ayer dos aviones de combate construídos para la España roja

PARIS, marzo 31. (SE).—En el departamento del Aube aterrizaron dos monoplanos de combate construídos en España roja, según el modelo ruso-soviético.

Cada uno lleva dos ametralladoras y están tripulados por los rusos Ossiport, de veintiséis años de edad, y Forskoff, de veintiocho.

Han declarado que se vieron obligados a tomar tierra por haberse extraviado, y han sido puestos bajo la vigilancia de la Policía.

En Sevilla descubren una nueva pasta para la fabricación del papel

SEVILLA, marzo 31. (SE).—Dos españoles, tras incesantes experimentos, han logrado descubrir una excelente pasta para la fabricación de papel, cuya materia prima existe en gran cantidad en España, lo que hace concebir esperanzas de que nuestro país se bastará a sí mismo para la fabricación de papel. Sobre todo hay una clase de pasta blanca muy indicada para papel de periódicos.

El costo de la materia primera resultaría baratísimo y, por lo tanto, España podría competir con el extranjero en este ramo de la industria.

Los inventores salieron para Burgos con objeto de dar cuenta al ministro de Industria y Comercio de su descubrimiento.

¡ULTIMOS LIBROS PUBLICADOS!

OBLIGACIONES Y CONTRATOS POR EL DR. M. MARTINEZ ESCOBAR
En esta nueva obra el Dr. Martínez Escobar trata todo lo relativo a las obligaciones tanto legales, como contractuales; de los requisitos formales de los contratos; del consentimiento, objeto y causa de los mismos; del error y el dolo en el consentimiento; de la confirmación, consumación e interpretación de los contratos; de las obligaciones puras, a plazo, condicionales, alternativas, mancomunadas, solidarias, divisibles, indivisibles y con cláusula penal; de la extinción de las obligaciones; del pago la consignación, la pérdida de la cosa debida, la compensación, la confusión de derechos, la condonación y la novación; del incumplimiento de las obligaciones recíprocas; de la resolución de los contratos; de la rescisión, nulidad y cuasi contratos; de los daños causados por culpa o negligencia y de las responsabilidades por delito o falta.
En cada uno de los casos se hace constar la Jurisprudencia sentada por el Tribunal Supremo de Cuba, constituyendo una obra verdaderamente práctica y de gran utilidad para los Sres. Profesionales y las personas interesadas en estas cuestiones de derecho.
1 tomo en 4o. de 524 páginas, rústica ..... $ 4.00
La misma obra encuadernada en media pasta 5.00
Encuadernada en pasta 5.50

ENDOTELOMIA Y ASPECTO ENDOTELIOMATOSO DE LOS GANGLIOS LINFATICOS, POR EL PROF. DR. N. PUENTE DUANY, Profesor titular de Anatomía Patológica en la Facultad de Medicina de la Universidad de la Habana. Director del Instituto del «radium» del hospital Mercedes, Etcétera.
En esta obra ha recogido su autor la experiencia de 15 años de labor científica acerca del difícil problema de las neoplasias malignas del sistema linfoideo, recopilando al mismo tiempo todo lo más importante que se ha escrito hasta el día en relación con esta cuestión.
Despuésde hacer el análisis y estudio de los llamados endoteliomas de los ganglios linfáticos y estudiar toda la bibliografía fundamental acerca de esta enfermedad o estado, el Dr. Puente Duany hace una comparación de las interpretaciones que están más de acuerdo con los hechos, llegando a la conclusión de un nuevo concepto etiológico e histogénico de esa afección, bastante distinto del que se tenía hasta ahora.
Para mayor claridad de esta obra, su autor ha intercalado interesantes micrografías que son una prueba de la técnica impecable y documento incontrovertible de la sólida base histológica en que están basadas sus interpretaciones diagnosticas y conclusiones.
La obra del Dr. Puente Duany está precedida de un prólogo muy encomiástico del Dr. Gustavo Pittaluga.
1 tomo en 4o. en rústica con 21 grabados ..... $ 1.40

TENEDURIA DE LIBROS ANALITICA (TEORICA Y PRACTICA) POR OLIVERIO I. LOPEZ HIDALGO. 2a. EDICION CORREGIDA Y CONSIDERABLEMENTE AUMENTADA.
Agotada rápidamente la 1a. edición de esta interesante obra, acaba de ponerse a la venta una 2a. edición en la que se han suprimido todos aquellos conocimientos que resultaban superfluos, conservando las LECCIONES DE TENEDURIA DE LIBROS PRACTICA traducidas y adaptadas del curso americano de Contabilidad que sirve de texto al COLLEGE OF PROFESSIONAL ACCOUTING OF WASHINGTON y a otras importantes instituciones de instrucción comercial de los Estados Unidos. Igualmente aparecen en esta 2a. edición las lecciones sobre Cuentas corrientes con interés; Reconciliación de la cuenta de caja con la del Banco; Apertura y cierre de libros y Distribución de las utilidades en las Sociedades Anónimas.
Esta 2a. edición ha sido aumentada con lecciones teórico prácticas sobre los temas siguientes: El tenedor de libros y la contabilidad; Documentos comerciales; De las cuentas en general; Cuenta de mercaderías; Cuentas de comisiones; Cuentas con corresponsales extranjeros; Apertura y cierre de los libros de los comerciantes individuales, de las sociedades colectivas, en comandita y limitadas, habiéndose ampliado la lección sobre Sociedades Anónimas.
Para que la obra resulte verdaderamente práctica, al final de la misma se incluye una colección completa de todos los modelos que pueden utilizarse en las distintas contabilidades comerciales.
1 tomo en 4o. mayor encuadernado en tela ..... $ 2.00

TRATADO DE PSICOLOGIA GENERAL. POR EL PROF. DR. ROBERTO AGRAMONTE. TOMO II, VOLUMEN PRIMERO.
Este volúmen contiene las explicaciones de las clases dadas en la Universidad de la Habana, en un estilo sencillo y pedagógico.
Las lecciones tratan de los siguientes grandes temas: Los receptores y sus estímulos (la sensitividad) o sea las sensaciones visuales, auditivas, olfativas, kinestésicas, etc. El aprendizaje y la formación de hábitos, las reacciones memorativas, la conducta inteligente, las reacciones atentivas y las reacciones perceptivas.
Esta obra pone al lector en contacto con el gran adelanto de la Psicología, concebida como «ciencia de la conducta» durante los últimos 50 años.
Cada capítulo desarrolla las doctrinas más modernas, las que se aclaran con multitud de ejemplos, de experimentos, y de menciones de películas psicológicas, estando profusamente ilustrada con los mejores grabados y «tests» que van en papel de color.
1 tomo en 4o. rústica ..... $ 1.25

LA MODERNA POESIA — Obispo 135. Apartado Postal 605
LIBRERIA CERVANTES — Av. Italia 62 Apartado Postal 1115 Habana.

Los rojos robaron y devastaron los templos en Aragón

El corresponsal del «Times» de New York, escribe lo que vió en pueblos de la región

NUEVA YORK, marzo 31. (Exclusivo.)—Bill Carney escribe al «Times» desde Barbastro, donde está acompañando al alto mando nacionalista, y dice que los siete puentes a través del Cinca, que fueron dinamitados por los rojos antes de abandonar Fraga, están ya reparados.

Añade que aparentemente los rojos trataron de incendiar el barrio residencial de la ciudad; pero que los nacionales pudieron apagar el incendio con tiempo.

«Como en las otras ciudades aragonesas que he visitado, las iglesias de Barbastro han sido saqueadas por los rojos y convertidas en garages, depósitos de comestibles, mercados públicos o sitios de baile.

«Entre Huesca y Barbastro los puentes sobre el Rigal y Fornillos fueron volados por los rojos: pero como esos arroyos tienen poca agua fueron vadeados por los nacionales sin dificultad.

La artillería fué arrastrada por camiones por el Fornillos que tenía en algunos lugares unas 18 pulgadas de profundidad.

«El pueblo de Monzón, estratégicamente situado, a 15 millas al Sudeste de Barbastro, en la carretera principal entre Huesca y Lérida, fué ocupado el miércoles. El flanco izquierdo nacionalista continuó hacia Fraga por una carretera secundaria. Todo el bolso triangular formado por Monzón, Sariñena y Fraga, en el valle del Cinca, fué limpiado en absoluto por los nacionales. Los millares de prisioneros hechos en

COSAS DE LA GUERRA

MINUCIAS

Notas de Sociedad. — «Barcelonesas».

—«Ayer, aún no salió para París, adonde ya le llaman hace días sus muchas ocupaciones, el Ministro de Defensa del Gobierno marxista, señor Prieto».

* * *

La situación en Barcelona es grave; a estas horas es necio el ocultarlo.

Lo sabe el Sr. Azaña; lo saben sus caudillos más heroicos; lo saben sus franceses más adictos...

En fin, lo sabe el pueblo, que es peor.

El pueblo no ve los hechos, pero se fija en los síntomas. Y ahora mismo comenta por allí:

—Hum, la cosa va muy mal...! Prieto no comió ayer más que seis veces...!

* * *

En cambio, el Sr. Azaña... El único que da muestras de una ecuanimidad inalterable en estos momentos críticos, es el Sr. Azaña, al parecer.

Hombre, en los bombardeos es pasmoso...!—Oye sonar las sirenas, ve correr a la gente en derredor, se da cuenta del pánico imponente, y él, nada, firme que firme.

Todo se descompone en el palacio: andan sin rumbo los guardias, pasan a toda prisa los ministros, cruzan los generales los salones con toda celeridad, y él, nada, firme que firme...

Se oyen las explosiones de las bombas, los ruidos de los derrumbes, los clamores de la gente... Todo está en movimiento en torno de él, y él, nada, firme que firme, debajo de una cama, en el sub-sótano...

* * *

Lo más extraordinario, en este instante, de lo que ocurre en España, fué el discurso de Vayo en Barcelona. Yo he dicho siempre que Vayo, alguna que otra vez, tiene talento.

Lo que les dijo Vayo a los bermejos en el discurso en cuestión...! Les dijo que hay que luchar; les dijo que eso del Cinca, que habían abandonado sin defensa, era una cosa muy grave; les dijo que hacía falta contenerse, para no correr así...

Y el Sr. Prieto asegurando al mundo que los bermejos del Cinca, antes de dar un paso a retaguardia se dejaban aplastar...!

Un gran discurso, el de Vayo... Ahora, que sabe Dios, puede costarle...! Como que ya le canta mucha gente una coplilla que dice:

—Pobre mi Vayo,
cómo lloraba
cuando murió...!

Pepe LUIS.

Fué bombardeada por la aviación Coll de Balaguer

También lo fueron Port Bou y Castellón. La población de esta última ha evacuado ya

BARCELONA, marzo 31. (AP).—En los centros oficiales se ha facilitado a la prensa una nota en que se dice que los hidroplanos nacionalistas bombardearon y atacaron con sus ametralladoras las calles de Coll de Balaguer a las seis de la tarde de ayer.

También se da cuenta de que 23 personas perecieron quemadas cuando un tren chocó con un camión tanque de gasolina que cruzaba un paso de nivel en la carretera de Barcelona, cerca de Valencia.

Informa igualmente que quince casas fueron destruídas por los aeroplanos nacionalistas en Castellón de la Plana, donde dejaron caer cincuenta bombas a las 8:30 de la mañana de hoy.

Tres aviones enemigos bombardearon a Salou y Tarragona.

Interminables caravanas de refugiados llenan las carreteras en dirección a Barcelona y otras poblaciones vecinas desde Tarragona, Reus y otras ciudades visitadas por los aviones nacionalistas.

Castellón de la Plana, cuya población civil ha evacuado, sigue siendo bombardeada por los nacionalistas

MADRID, marzo 31. (AP).—La ciudad de Castellón de la Plana que está practicamente en ruinas, fué atacada ayer desde el aire, según dice un comunicado oficial, resultando demolidos más de quince edificios.

Las pérdidas de vidas fueron pequeñas a causa de que la ciudad ha sido abandonada por la población civil.

Los aeroplanos nacionalistas bombardearon también media docenas de ciudades de la costa entre ellas Port Bou, con el propósito de interrumpir las comunicaciones con Francia.

CELEBROSE EN EL VATICANO UN CONSISTORIO PARA LA CANONIZACION DE 3 SANTOS

CIUDAD VATICANA, marzo 31. (AP).—El Papa celebró hoy un consistorio semipúblico para la canonización de tres nuevos santos, que son: Salvador de Horta, español; Andrea Bobola, jesuíta polaco, y Giovanni Leonardi, sacerdote italiano.

La canonización había sido aprobada en consistorio secreto y formalmente promulgada en las ceremonias celebradas en San Pedro durante la Pascua.

Al consistorio de hoy asistieron 26 cardenales, 50 arzobispos y obispos y 12 abades.

Un torpedero francés en visita de cortesía a Palma de Mallorca

BURGOS, marzo 31. (Havas).—De Palma de Mallorca informan que ha fondeado en ese puerto el torpedero francés «Jeupart». El comandante bajó a tierra cumplimentando a las autoridades, acto que es indicio aparente del deseo de Francia de efectuar un acercamiento con los nacionalistas.

M.E.C.D. 2016

LA MEJOR MANERA DE JUZGAR LOS MATCHES DE BOXEO

NUEVA YORK, marzo. (Editors Press).—Esa cuestión de que si las peleas de boxeo deben ser juzgadas por un solo hombre —el referee— o por tres, ha venido siendo debatida durante muchos años, sin que se llegara a una conclusión. Para unos, entre ellos Jack Dempsey, el árbitro debiera ser el único juez en un encuentro de boxeo. En cambio hay infinidad de otras personas entendidas que estiman que la modalidad de los tres jueces es más segura, es decir, se presta menos a los errores y a las injusticias.

Si no hubiera otro argumento favorable al empleo de los tres jueces, el solo hecho de que un hombre se puede equivocar con más facilidad que tres, resulta contundente. No vayamos ya a las circunstancias que pueden motivar esa «equivocación». Supongamos que un referee es completamente honesto. ¿Impedirá ello que ciertas cosas se le pasen desapercibidas?

Cuando el árbitro se encuentra situado detrás de un gladiador cualquiera, sobre todo si los adversarios están en un cuerpo a cuerpo, éstos pueden lanzar golpes, legales o prohibidos, que no verá el referee pero que observará uno por lo menos de los dos jueces. Esos golpes pueden cambiar la puntuación de un round y, si se trata de un impacto ilegal, le puede dar el round a un hombre que lo ha recibido —de acuerdo con las reglas del Estado de Nueva York— aunque haya sido aventajado por el otro.

Claro que el árbitro verá muchas cosas que se escapan a los dos jueces. Pero éstos, indudablemente, observarán algunas que no verá el referee de manera que los dos jueces vienen a ser como el complemento indispensable para llegar a las decisiones más justas posibles.

En cuanto a los árbitros deshonestos —como aquel Crowley que proclamó la victoria de Jack Delaney sobre Paulino Uzcudum mediante un foul invisible— figúrese el lector lo que harían si no temieran ser desautorizados por las anotaciones de los jueces.

Freçuentemente los árbitros están dando pruebas de no poderse sustraer a esa condición humana que lo inclina a uno, más o menos acentuadamente, hacia un adversario u otro, cuando se trata de justas del ring. Mister Donovan, por ejemplo, no puede remediar que un sentimiento más fuerte que todos sus propósitos le haga ver con gafas de color de rosa cualquier boxeador en que tenga interés Mike Jacobs. Supongamos ahora que Donovan fuera el único juzgador oficial del próximo encuentro Schmeling-Louis, y que el puño derecho del alemán no volviera a ser su propio referee como en la ocasión del encuentro anterior. Supongamos que la pelea llegara al final de los quince episodios. ¿Cuál podía ser el fallo de Arthur Donovan?...

TOPICOS FUTBOLISTICOS

—Se le ofrece una nueva oportunidad a Costa Rica.
—Puede eliminarse en un sólo partido con El Salvador.
—Un programa muy interesante el del próximo domingo.

Por «PETER»

El asunto de la serie eliminatoria entre Costa Rica y Cuba, se nos ha parecido al juego infantil aquel que veíamos jugar hace años:

—Que le mande la niña.

—Que la estoy vistiendo.

Porque hace más de un mes que estamos esperando a los «ticos» en la Habana y los muchachos de Costa Rica no acaban de llegar. Unas veces por fas y otras por nefas, pero lo cierto es que ya ayer casi se había adoptado una determinación, que era la de declarar forfeited a favor de Cuba la eliminatoria por la Copa del Mundo. Pero en la tarde de ayer se celebró una nueva reunión de las altas autoridades balompédicas del país, en las oficinas del Consulado de Costa Rica en la Habana, y como en dicha reunión había el deseo de dar una nueva oportunidad a los costarricenses, se convino en que el Cónsul de dicho país tomara nuevamente cartas en el asunto, y éste, de acuerdo con el consejero de la F. I. F. A., para la América Central, envió a San José, C. R., un cablegrama diciendo que se le brindaba una nueva oportunidad para que se pusieran de acuerdo con El Salvador y discutieran, en un solo partido, el derecho de jugar con Cuba el día 17 de abril.

Y así han quedado las cosas. Si Costa Rica logra concertar ese partido con El Salvador, entonces tendrá oportunidad de competir en el torneo mundial. Si no lo logra, entonces El Salvador tendrá que jugar con Cuba.

La segunda jornada de la segunda vuelta del Campeonato Regional de Futbol se celebrará el domingo en el estadio polarino. Y ese programa tiene gran interés ya que los equipos del Iberia y del Deportivo Centro Gallego, que se encuentran empatados en el primer lugar, tienen que defender a sangre y fuego la envidiable posición que disfrutan desde el domingo pasado. Los alacranes tendrán que vérselas con los muchachos del Deportivo Hispano América, que aunque el pasado domingo lo hicieron muy mal pueden, en esta nueva salida, borrar aquella mala impresión que dejaron en el ánimo de sus parciales. Panchito Socorro, que el domingo no jugó, es casi seguro que lo haga el domingo.

Y los leones del Iberia se enfrentaran con los toros de la Juventud, que están endiablados por los reveses que han sufrido, y si en esta ocasión les da por jugar bien, van a provocar no pocos dolores de cabeza en los entusiastas que siguen las sedas del iberismo.

Es muy difícil que los dos teams que se encuentran en primer lugar pierdan; de manera que lo más probable es que uno quede solo en el primer lugar, porque casi estamos por asegurar que por lo menos uno, bien sea el Hispano o la Juventud, ha de llevarse un punto de los dos que se dscuten. Lo importante ahora está en saber si los Tigres o los Toros han de ser los que darán lasorpresa.

Los juegos que están señalados para el domingo por la mañana en los terrenos de «Luna Park», en Llinás y Subirana, por el Campeonato de la Liga Intercolegial, son los siguientes:

A las ocho y media de la mañana, Academia Soto y Gregg Academy; en el turno de las nueve y cincuenta, Concepción Arenal y Academia Studio, y en la tanda final, que comenzará a las once, Onital y Academia Unión 50.

El Onital, por virtud del último acuerdo federativo, tendrá alguna dificultad en poder alinear su equipo, ya que le han sido castigados ocho de sus jugadores.

Ya sólo faltan diez días para el gran acontecimiento social, la fiesta cumbre del año, el gran festival «Alegre Despertar»,que viene organizando «Juventud Asturiana», con sumo cuidado y todo esmero, para que así resulte: «El Non Plus Ultra» de todas las fiestas.

De las dos mil entradas que se mandaron a hacer a toda prisa, ya han salido quinientas, a solicitud de varios socios que agotaron las que primero llevaron, vendiéndolas como «pan bendito», tal es el entusiasmo que reina para asistir a esta fiestona.

Ciento cincuenta invitaciones para damas se repartieron anoche a un gran número de socios y simpatizadores que acudieron a la Secretaría social a solicitarlas, para otras tantas damas y damitas que nos honrarán con su presencia en los jardines.

Y dos merenderos más han sido separados para dos conocidas familias de la colonia asturiana.

Noche, como se ve, de ardua labor para el Secretario y su Auxiliar, que dicen estar enfermos; pero que así y todo trabajan como dos «toros» que son hasta altas horas de la noche para atender debidamente al buen desenvolvimiento de «Alegre Despertar», festival que no ha tenido precedentes en todo el historial social de tan veterana institución.

Y los jardines de «La Tropical», desde hora temprana, se verán colmados de una muchedumbre ávida de divertirse y de gozar de las delicias del baile bajo los alegres y melodiosos acordes de los instrumentos musicales de esos gsandes conjuntos que dirigen los Hermanos Martínez, Antonio Maréa Romeu, Belisario López y la «Gloria Matancera», «Septeto Terry 1937» y País, con su «Quinteto Barcalés».

Y costando la entrada solamente 50 centavos, ¿dónde ir a expansionarse un rato mejor que a la fiesta «Alegre Despertar»?

Esperan que Joe Louis derrote a Harry Thomas en pocos rounds

ATLETICO vs. REGLA Y FORTUNA vs. TELEFONOS JUGARAN BASEBALL EL DOMINGO

Todo preparado para el Field Day de las atletas de La Inmaculada

JABEANDO

—Habrá boxeo, mañana.
—La botella del año.
—Sobre el Chino Avia.

La Comisión Nacional de Boxeo y Luchas va a ofrecer un Campeonato amateur del primero de los deportes que controla. El señor Jaime Mariné y sus colaboradores se han dado cuenta, que esas contiendas son necesarias porque de ellas surgen siempre dos o tres boxeadores que vienen a reforzar el corto número de prospectos que tenemos para los programas profesionales.

La Convocatoria para dicha contienda ya se había publicado, pero esa ha sido dejada sin efecto, y muy pronto se publicará otra en la que los atletas encontrarán mayores estímulos.

En esa empresa se encuentran atareados los señores comisionados, y muy pronto darán a conocer la nueva Convocatoria.

El próximo sábado habrá también boxeo.

Es propósito de la Comisión de Boxeo de que por lo menos una vez a la semana, se ofrezca un programa. Y aunque ya tenemos el del domingo, que es gratis para los aficionados, también habrá otra fiesta de puños, el sábado por la noche, en el ring de la Arena Cristal.

Y en esta ocasión, como se hizo la semana pasada, se ofrecerá un programa de boxeadores amateurs, a base de diez centavos la grada y cuarenta centavos las sillas del ring.

Las peleas que integran el programa son siete:

José Ferrer contra Mario Toledano; Juan Córdova frente a Alfredo Quesada; Pico Armenteros versus Rodríguez Vázquez; Domingo Soto medirá sus fuerzas y conocimientos con Félix Pedroso; Carlos Gómez se batirá contra Héctor Torres y por último, Vicente Hernández y Gregorio Gutiérrez.

Todos estos son muchachos amateurs. Algunos de la Academia Nacional, otros son libres y varios pertenecientes a entidades deportivas. Es decir, que por esta circunstancia, el programa pudiera ser alterado, pero siempre en sentido favorable y sobre la base permanente de siete peleas.

Están, pues, de plácemes los aficionados.

El domingo por la tarde, comenzando a las tres, se ofrecerá el programa de boxeo, completamente gratis a los aficionados, ofrecido por la cervecería «La Tropical», que quiere celebrar así su cincuentenario, y a base de la gran pelea estelar a doce rouunds, entre los Campeones Pedro Medina y Pablo Conde, en opción a la faja de los pesos plumas que ostenta el segundo.

El domingo, se llenará el gran Stadium Cerveza Tropical.

Un programa grande, y completamente gratis.

La botella del año.

Decretando que Antonio Avia, Campeón Nacional Feather-Weight, no podrá celebrar ningún combate hasta que no haya dejado cumplido su contrato para discutir su título con Baby Louis, la Comisión Nacional de Boxeo y Luchas dió por terminadas sus tareas de anoche, día de sesión reglamentaria.

Este acuerdo fué votado por unanimidad en vista de que ese combate, esperado impacientemente por los fanáticos y señalado para el día 2 de abril oficialmente, tuyo que ser suspendido al presentar Avia el certificado médico correspondiente.

Otro importante acuerdo fué aprobado por el organismo máximo en cuestiones pugilísticas. Dice así, textualmente:

«Todo boxeador que haya firmado contrato para contender en un programa de boxeo y que sin causa justificada dejare incumplido el mismo, será suspendido».

Es bien visible que la Comisión está dispueta a mantener su régimen disciplinario que tan positivos beneficios ha reportado al boxeo criollo.

También fueron designados en esa junta los oficiales que actuarán el domingo próximo en el Stadium Tropical durante un programa que tiene como atracción máxima la discusión del título Bantam-Weight entre Conguito II y Medina.

Serán los siguientes: Delegado Juan Campión; árbitros Benítez y González; Jueces, Bueno y Palmero; Cronometrista, Humberto Benítez.

La solicitud para ofrecer exhibiciones de boxeo en Alacranes, presentada por el señor Juan Luis Seoane, Presidente de la Sociedad «La Tertulia», fué aprobada. Tendrán efecto los días 2, 3 y 4 del mes en curso.

JOE LOUIS PELEARA ESTA NOCHE CON HARRY THOMAS Y DEBE TRIUNFAR FACIL

CHICAGO, marzo 31. (AP). —Joe Louis, campeón mundial de los pesos completos pondrá a discutir su título mañana viernes por la noche frente a Harry Thomas, de Eagle Bend, Minn., en un bout a 15 rounds que se espera despierte el interés de 15.000 parroquianos con una entre que fluctuará entre $60.000 a $70.000

Louis recibirá el 40 por ciento de lo que produzca el match. Y es favorito 2 a 5 para ganar el bout.

JUEGOS DE EXHIBICION

En los Angeles:

		C.	H.	E.
Chicago (A)	000 200 000	7	7	3
Chicago (N)	011 00043	9	9	0

Baterías: Whitehead, Dietrich (6), Brown (8) y Sewell, French, Lee (6), Hartnett, O-Dea (6).

(por DAN)

Con todo lo necesario preparado, teniendo magnífico ambiente y reinando enorme entusiasmo entre las atletas y sus fanáticos, mañana sábado se llevará a efecto el anunciado field day femenino del colegio «La Inmaculada», en el gran «Stadium Cerveza Tropical», sirviendo los ejercicios atléticos como consagración definitiva de las bellas chicas que dirige Raúl Canosa.

Desde las dos de la tarde se brindarán competencias a los aficionados, pudiendo asegurarse que el popular plantel del Vedado, romperá este año todos los records que se conocen en el sector.

Jueces competentes estarán en el stadium, mientras atletas como Rita Fundora, Chela Rodríguez, las hermanitas Poch, María Carballeira y otras más dan colorido al espectáculo, cubriendo los números más importantes

La lista de eventos y nombres de atletas que han de competir en el festival de educación física del colegio «La Inmaculada»:

Menores de 12 años

Carrera de 25 mts.: Gloria Esther Pedro, Bertha Adan, Amparo Pallás, Virginia Almarza, Emma Gronlier y Carmen Flores.

Carrera de 50 mts.: Lilia Boza, Elsa Casteleiro, Juana Montero, Cándida Menéndez, Ernestina Pallás y Martha Flores.

Carrera de 75 mts.: Cándida Menéndez, Martha Flores, Lilia Boza, Olga Otero, Elsa Casteleiro y Ernestina Pallás.

Carrera de Relevo: Team no. 1: Cándida Menéndez Lilia Boza, Olga Otero y Elsa Casteleiro.

Team no. 2: Juana Montero, Juana Montero, Martha Flores y Ernestina Pallás.

Team no. 3: Rita Linares, Virginia Almarza, Emma Gronlier y Bertha Adan

Team no. 4: Gloria Esther Pedro, Amparo Pallás, Carmen Flores y María Novoa.

Team no. 5: Pilar Moreira, Constancia Díaz, Mirtha García Portilla y Chepa Acosta.

Menores de 15 años

Carrera de 50 mts.: M. Echemendía, Chela Rodríguez, Raquel Navarro, Alicia Vilar, Silvia Sánchez y Concha Soler.

Carrera de 100 mts.: Chela Rodríguez, Raquel Navarro, Alicia Vilar, María González, Delfina Lina y Esther Nodarse.

Carrera de Obstáculos: Leticia Fernández, María Teresa Quintana, Luisa Adan. Gina Menéndez, Alicia Blanco y Gertrudis Campanería.

Carrera de Relevo: 4x100 mts:—Team no. 1: M. Echemendía, Chela Rodríguez, Ondina García y Raquel Navarro.

Team no. 2: Silvia Sánchez, Alicia Vilar. Delfina Lima y Concha Soler.

Team no. 3: Luisa Adan, Esther Nodarse, Silvia Chávez y María González.

Menores de 18 años

Carrera de 50 mts; Josefina González, María Carballeira, Lidia Lazcano, Victoria Vázquez, Melania Zayas y Alicia Alonso.

Carrera de 100 mts.: María Carballeira, Charo Alvarez, Raquel Frieto, Raquel Montiel e Isabel Fernández.

Carrera de Obstáculos: María Poch, Lala Beguiristain, Rita Fundora, Lidia Lazcano y Gloria Porro.

Carrera de 150 mts.: Elba Sánchez, Victoria Vázquez, Gloria Porro.

Lanzamiento del disco: Rita Fundora, María Poch, Lala Beguiristain, Lidia Lazcano, Ana Rosa Lorenzo y Victoria Vázquez.

Salto largo: M. Echemendía, María Carballeira. Victoria Vázquez, María Poch, Ondina García, Josefina González.

Carrera de Relevo: 4x100mts:—Team no. 1: Gloria Porro, María Carballeira, Josefina González y Lidia Lazcano.

Team no. 2. Victoria Vázquez, Elba Sánchez, Lala Beguiristain, Rita Fundora.

SPORTS DIARIO DE LA MARINA SPORTS
PAGINA DIECISEIS LA HABANA, VIERNES, 1 DE ABRIL DE 1938 AÑO CVI

TENDRA ESTE AÑO UN GRAN EQUIPO DE REMOS EL "HABANA YACHT CLUB"

Chano Sampedro trabajará como nunca lo ha hecho y según él mismo ha declarado devolverá al Yacht su antiguo esplendor. Remos y natación constituyen el objetivo del club

Por RUBEN OTERO

El Habana Yacht Club ofreció anteanoche su tradicional comida de remeros en un grato ambiente, donde hubo abundancia de chistes y sobre todo, un vivo deseo de cooperar en la próxima temporada del sport de los palos.

Fué presidido el ágape por el doctor Miguel Antonio Riva, joven y muy entusiasta Presidente del cubanísimo club.

Se encontraban también entre la plana mayor los señores Rafael Posso, vice Comodoro, Carlos Morales, Mario Pedroso, Leopoldo de Goicoechea, Esteban Juncadella, Chano Sampedro, Néstor Miyares, el doctor Carlitos Olivares, Martínez, Gaspar Carbonell y nuestro compañero Alberto Néstor Coronado.

Terminada la comida habló el doctor Riva, quien brindó a los futuros Ases del Músculo todas las comodidades factibles para realizar un entrenamiento a conciencia.

Después hizo uso de la palabra Carlitos Morales, miembro del Comité de Regatas y organizador máximo de los remos.

En su «speech» Carlitos esbozó el programa a seguir durante el período de training, exaltando el amor a luchar por la bandera yatista, en las próximas competencias.

De manera breve delineó los esfuerzos realizados por antiguos remeros, como Esteban Juncadella, por ejemplo, que fué un precursor de los grandes triunfos conquistados por los Ases en las primicias del deporte en Cuba.

Como se sabe, Carlitos Morales tomó participación destacada en diversos crews de la institución, en años pasados, y sus condiciones siempre llamaron la atención de propios y extraños.

Junto con su hermano Cuco y aquella legión de los García Maseda, Almagro, Skilton, Emilio Rodríguez, Caro, Crain, Falla, Julito Argüelles, etc., formó una de las mejores tripulaciones logradas por el Habana Y. Club.

Tras un período corto de decadencia en la sociedad el ex remero de Penn, se convirtió el año anterior en el héroe de la jornada, cuando gracias a su tesón pudo levantar nuevamente las energías de los muchachos hacia el rowing.

Este año Carlitos dirigirá a los novicios hasta que arribe Fred Spuhn, estando asistido del popular «Nervioso» Miyares, que en sus tiempos guió el crew yatista.

Chano Sampedro se encargará de la natación, al lado de Manolo Díaz.

BUEN MATERIAL

El Yacht Club presentará mejor material esta temporada y desde ahora vamos a vaticinar, que su crew junior tendrá grandes probabilidades de cobrar en aguas de Revienta Cordeles.

Spuhn podrá contar con un cuadro integrado por remeros de seis pies y más, de estatura, con excelente peso y juventud sana.

El squad no será tan numeroso como selecto y este proporcionará quebraderos de cabeza al mentor yankee, cuando tenga que escoger sus hombres definitivos.

Sardiñas, Longo, los Mena, Martínez, Maceo y otros pinos nuevos constituirán una seria amenaza para sus rivales del Vedado, la Marina, Varadero y Cienfuegos.

Entre los seniors Espinosa será la estrella del equipo. El muchacho, que se halla estudiando en los Estados Unidos, ha mejorado notablemente su contextura física.

García Tuñón, que strokeó el ocho estará igualmente aquí en junio.

Los hermanos Santa Cruz, Mena, el pimentoso Oyarzun volverán a prestar su colaboración.

LAS PRACTICAS

Los Ases del Músculo comenzarán su training el lunes dieciocho de abril, después de Semana Santa justamente.

Spuhn vendrá más temprano que nunca, con el fin de tener el tiempo necesario para trabajar sin preocupaciones.

La Junta Directiva de HYC ha anunciado a sus remeros que gozarán de todas las atenciones necesarias al mejor desenvolvimiento del training y que procederá con mano firme en aquellos casos de indiferencia en cumplir las órdenes del instructor.

REGATAS PRELIMINARES

En mayo los yatistas celebrarán su acostumbrada justa inter socios.

Serán varias las regatas, tomando parte crews de cuatro y ocho remos.

Tales son las perspectivas de los remos, en el glorioso decano de nuestros clubs náuticos.

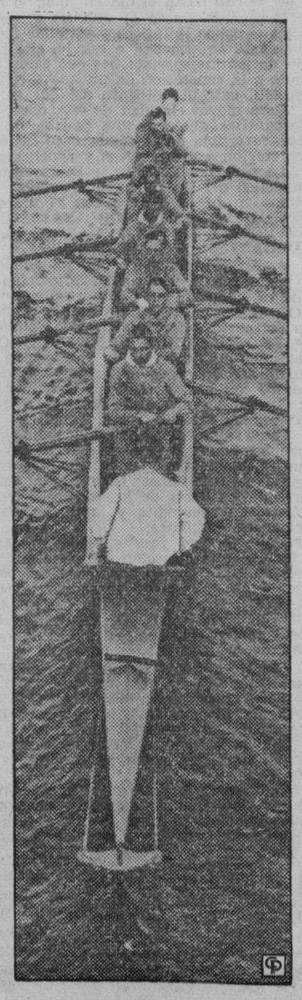

NOMBRADOS YA LOS JUECES DE LAS JUSTAS DE TRACK DE LA U. H.

Viejos atletas universitarios y distinguidos profesores y periodistas han sido escogidos

Han sido nombrados ya, por la Comisión Atlética Universitaria, los jueces que han de actuar en las competencias internas o inter-facultades del Alma Máter, que tendrán lugar mañana sábado en los terrenos del Stadium, de dos a cinco y media de la tarde.

Según el anuncio oficial hecho ayer por el secretario Iglesias, de la Comisión Atlética de los Caribes, estas competencias no son más que «una preparación para escoger a los atletas juniors universitarios que han de tomar parte en las justas oficiales de la Unión Atlética de Amateurs, fijadas para «un día del mes de Abril».

Los eventos de mañana serán todos reñidos, ya que existe equilibrio de fuerzas entre los teams combinados, y algo parecido ha de registrarse dentro de una semana, cuando los seniors entren en acción.

La lista oficial de jueces, es:

Referee. Presilente de Honor
Ingeniero José M. Cadena, Dr. Clemente Inclán.

Director General
Ingeniero Rafael Iglesias.

Referee
Ingeniero Virgilio Quiñones.

Starter
José Barriento.

Compilador Oficial
Hilario Franquiz.

Anunciador
Gustavo Vega.

Inspectores
Sergio Varona, Julio Fernández, Alberto Coronado, Fernando del Castillo, Faustino la Villa, Adolfo Font, Pedro Galiana, Jesús Menocal, Jes Losada, Luis F. Gutiérrez, Manolo de la Reguera, Manuel Fernández Campa.

Cronometristas
Dr. Francisco de la Carrera, Pablo Carol, Salvador Lanz, Miguel Serrapiñana, Joaquín Valdés Orta, Titó Silverio y Octavio Lamas.

Jueces de Llegada
Primer Juez, Dr. Julio San Martín, Dr. Rafael Biada, Emeterio González, Livio Morales, Celestino Fernández, Víctor Muñoz, Dr. Tapia Ruano, Dr. Félix Martín, Ing. Ramiro Valdés Daussá, Dr. Carlos Arazosa, Rogelio García y Dr. Agusto Valdés Miranda.

Jueces de Salto
Primer Juez, Dr. Andrés Reyes, Dr. Willy Barriento, Dr. Armando Barriento, Manuel Castro, Eberardo Berriartu, Orlando Alvarez Barquín.

Jueces de Lanzamiento
Primer Juez, Dr. Pérez Díaz, Horacio Alonso, Dr. Manuel Copado, Dr. Porfirio Espinosa, Juan Mendizábal, Constantino Agimón, Rafael Hidalgo, Jorge Llambé y Octavio Michelena.

Anotador Oficial: Horacio Alonso Jr.

Médico: Dr. Alberto Chomat.

Meditor Ing. Joaquín Cristofol.

Trofeo: Dr. Rafael Biada.

Auxiliares: Pedro Canella y José Aseña.

René Palma,
Delegado.

SERA HOY LA GRAN FIESTA DE LOS 60 MINUTOS DE SPORTS

Cúmplese hoy el primer año de servicio de la fuente de información de Manolo Rex

Hoy es el día señalado para que tenga lugar la gran fiesta-aniversario de los 60 minutos de Sports que dirige Manolo F. de la Reguera, popular comentarista de «Avance».

A las doce del día se reunirá en la estación del «Plaza» cuanto vale y brilla en nuestro mundo deportivo amateur, testimoneando así a Manolo su gratitud por cuanto su hora deportiva ha hecho en beneficio de atletas, clubs y causas nobles del deporte. Manolo actuará de anfitrion y todo el mundo gozará de un par de horas deliciosas, que servirán para probar lo bien que se lleva nuestra familia amateurs.

Distintos actos han sido organizados con motivo de este primer aniversario de los 60 minutos de sports, siendo el más importante de todos, la entrega de premios y trofeos conquistados en las ultimas competencias por las atletas de la Asociación Atlética Femenina.

A continuación damos a ustedes la relación completa de las atletas que recibirán medallas... A Manolo, nuestro abrazo y nueva prosperidad en su vibrante vehículo de publicidad deportiva.

«Colegiales» (Natación)

Rini Zits Guerra, una medalla de bronce; Carmen Bergery, una medalla de oro; Martha Hevia, una medalla de bronce; Gloria Alvarez, una medalla de oro; Emma de Céspedes, una medalla de oro; Olga Agüero, una medalla de oro; Lilia Tous, una medalla de plata; América Guerra, tres medallas de oro e Hilda Dacoste, dos medallas de plata y una de bronce.

«Novicias» (Natación)

María Carvajal, una medalla de oro; Lourdes Fernández, una medalla de plata; María L. Quiroga, una medalla de bronce; Grace Mc. Govern, una medalla de bronce; Silvia de Armas, una medalla de plata; Kithi Brown, una medalla de bronce; Jean Degnan, una medalla de plata; Martha Rodríguez, una medalla de oro; Emelina Medina, una medalla de plata; Hortensia Arroyo, dos medallas de oro; Florence Mc Governa, una medalla de bronce y una de plata; María Gil, dos medallas de bronce; Ofelia Guash, una medalla de oro y una de plata; Rosa Antich, dos medallas de oro.

«Junior» (Natación)

Eva Gou, una medalla de bronce Adda Arnao, una medalla de bronce; Florence Mc Governa, una medalla de bronce; Mara Gil, una medalla de plata; Emelina Medina, una medalla de oro; Hortensia Arroyo, una medalla de oro;Jean Deguan, una medalla de plata; María Carvajal Diving, una medalla de oro; Ofelia Guash, una medalla de oro y una de plata y Lourdes Fernández, una medalla de oro y dos de plata.

«Senior» (Natación)

Edilia Gil, una medalla de oro y una de bronce; Ruth Gil, dos medallas de oro; Melba García, una medalla de oro y Margaret Chapman, dos medallas de plata y una de oro.

«Basket» (Junior)

E. Lledias, una medalla de oro; Cocó Pardiñas, una medalla de oro; B. Flor, una medalla de oro; G. García, una medalla de oro; M. C. Isalgue, una medalla de oro y Pilo Pardiñas, una medalla de oro.

Copas y Trofeos

«Instituto Edison», natación, menores de 12 y 15 años.

«Miramar Y. Club», natación, novicias y senior.

«La Virgen Milagrosa», basket ball junior.

«Deportivo de Cárdenas», serie extra con el «Cubaneleco».

«San Carlos», basket ball junior.

CLUB CUBANELECO
ESTADO DEL CAMPEONATO DE DOMINO
Inter-socios

Nombres	J.	G.	P.	Ave.
Lluvet-Alfonso	5	4	1	.800
Adams-Carbonell	5	4	1	.800
H. Miyares-Scull	5	4	1	.800
Arteaga-Villegas	5	4	1	.800
Pérez-Cabrera	5	5	2	.600
García-Mulkay	5	3	2	.600
Marco-Sogoviano	5	3	2	.600
López Barrios-Gutiérrez	5	5	2	.600
Del Barrio-González	5	3	2	.600
Pierrat-Ibor	5	3	2	.600
Mestre-Ortega	5	3	2	.600
Muiña-Salas	5	1	4	.200
Gutiérrez-Quirós	5	1	4	.200
Marín-Cabrera	5	1	4	.200
León-Líbre	5	1	4	.200
Fernández-Feijóo	5	0	5	.000
Totales	80	40	40	

AMATEURS ACES por DAN

—Field day Caribe.
—Hoy, junta de Presidentes.
—Y fiesta de Reguera.

NOTICIAS DE TODAS PARTES:

Mañana tendrá lugar el primer field day de los universitarios... El sábado 9, el segundo, y un día del mes de abril se abrirá definitivamente el Stadium, ofreciéndose al público una fiesta de extraordinario interés... Doña Adelina Sepúlveda ha prometido su cooperación decidida a la fiesta que se proyecta en honor de los atletas olímpicos, y presentará varios números especiales... Mientras tanto, los organizadores de la gran fiesta siguen recibiendo adhesiones.

Mañana por la noche tendrá lugar la fiesta anual de los Reporters en el hotel «Nacional»... Y en el número de natación que se ofrecerá a la concurrencia, a las once de la noche, figurarán ases del deporte como las simpáticas hermanitas Gil, María Carlota Llanio, Margaret Chapman y Olga Luque... Genaro Suárez, comisionado de natación de la Asociación Atlética Femenina, tiene en cartera planes interesantísimos para las justas de este año. Y es posible que la afición presencie un show mixto, de enorme interés.

Si Perico Villoldo no se apura un poco, la competencia de soft-ball femenina ya a quedar desierta por segunda vez consecutiva... Algo raro pasa en el soft-ball... Los clubs demuestran enorme interés para celebrar partidos de exhibición todos los domingos por la mañana, pero, cuando llega la temporada oficial se rajan por completo... El Teléfonos anuncia que no tomará parte en la competencia de este año... El Atlético parece deshecho... El Vedado tuvo un team potentísimo, que aún no ha comenzado a jugar oficialmente... Y el Miramar Yacht Club tuvo otro de interés... La convocatoria del campeonato femenino expira el día 16, pero, hasta el presente, que nosotros sepamos, nadie ha demostrado su intención de competir.

Ted Meredith, coach del equipo olímpico de atletismo, salió anoche a las siete, rumbo a los Estados Unidos, y su viaje tiene que haber producido enorme tristeza entre los cantineros de la ciudad... ¡Han perdido el mejor cliente!... Los «yaristas» de Chichí Córdova practican esta tarde en los terrenos del Vedado, y el domingo celebrarán un match de exhibición... Juanillo Mendizábal, del A.D.C., se niega a permitir que lo consideren «pitcher de relief» y cada vez que sale al box sólo concede escones a los rivales... Mendy insiste en que el hand ball no le perjudica gran cosa el brazo, y dice que ahora que cultiva el juego todos los días, tiene más velocidad que nunca.

El club Deportivo «La Estrella» nos invita para la gran fiesta bailable que ofrecerán esta noche en en sus salones de Santa Irene y Flores, en el reparto Santos Suárez... Atención que agradecemos infinito... Tocará la orquesta de los hermanos Le Batard, proclamada la mejor de Cuba en un concurso de simpatía recientemente celebrado por un diario local, y el septeto «Casino»... La joven hermana de Manolo Suárez reporta que Manolo está bien, en Colombia, tratando de enseñar cuatro o cinco deportes a la vez en distintos colegios.

El doctor Emilio Núñez Portuondo, que salió en defensa de Cuba cuando un diario panameño nos atacó, recientemente, con motivo de lo que se publicó aquí sobre las Olimpíadas, retornará a la Habana el día 8 a bordo del «Virginia»... El Habana Yacht Club se propone volver con más fuerza que nunca durante el presente verano, y, sus atletas nos aseguran que serán invencibles en Remos y natación... El Yacht, unido al Miramar Yacht Club, Vedado Tennis y Havana Biltmore, hablan de celebrar una serie de eventos inter-clubs, de natación, durante el verano.

No deje de asistir al programa dominical de baseball que se dará en los terrenos de Cubaneleco Park. El team del Atlético jugará contra el Regla en el primer turno, y el Teléfonos se verá con el Fortuna, después... En el primer match se jugará pelota brava y el manager Rojas, del Atlético, promete que su edición de 1938 representará un papel importantísimo en el game... Rojas dice que Galate Gómez luce natural en el outfield, pero, como lo necesita más en la recepturía, se propone dejarlo en la posición.

Hoy, a las doce del día, es la fiesta de los 60 minutos de sports... Se trata del primer aniversario de la hora de Reguera, que se ha convertido en la más popular de cuantas se dedican en Cuba a cultivar el deportismo por la radio... Toda la Habana atlética se reunirá en el «Plaza», pudiendo anticiparse desde ahora un éxito grande para el organizador.

Esta noche tendrá lugar la Junta de Presidentes de la Unión Atlética de Amateurs para tratar el asunto de la pelota... 20 a 1 a que eliminan eso de que se saque a subasta... El día 7 de abril se dará un gran banquete homenaje a José Ignacio Digón, Dr. Metzger y Enrique Nogueira, por los socios de la YMCA y del ADC...

M.E.C.D. 2016

DESDE EL BULL PEN

Por PEDRO GALIANA

NOTICIAS DE TODAS PARTES:

Spud Chandler parece la solución de Joe McCarthy al problema de su pitching staff... El joven lanzador ha recuperado la elasticidad del brazo y será el cuarto hombre de su regular-squad... Joe Gordon está jugando tanto como afirman los periodistas, lo cual es bastante decir... Y Tom Henrich, según los observadores imparciales, es el mejor outfielder-recluta que ha caído en las Mayores desde Joe DiMaggio... En el equipo de los Giants hay un recluta que recibe cuatro cartas diarias de su novia, y, aún le falta algo por encontrar el home!... Si todos los papeles se arreglan oportunamente, la temporada de verano de Oriental Park se iniciará del sábado en una semana... (Pero, no digan que yo se los dije, ¿eh?)... Tom Yawkey mantiene fe ciega en los Red Sox de Boston y los Red Sox mantienen fe ciega en la bolsa de Yawkey, lo cual pone a los dos bandos parejos!... Aunque Clyde Castleman y el mismo Harold Schumacher desilusionaron en su segundo año, Cliff Melton tiene todos los poquitos necesarios para que se pueda pensar en su estabilización definitiva... Cliff es el nuevo Hubbell del New York!

La hija de McKeever, del Brooklyn, insiste en que las acciones de la novena no serán puestas a la venta como se ha rumorado insistentemente, y, ahora que se ha muerto el Coronel Huston, uno que tenía chance de adquirirla, la transacción parece más lejos cada vez... Wally Berger, outfielder alemán de los Giants, que batea de pueblo a pueblo, está apareciendo con extraña regularidad en el lineup del New York esta primavera, y, existe la impresión de que Terry lo está levantando para enviarlo al Brooklyn por Fred Frankhouse... Aunque Fred Apostoli y Glenn Lee han vivido en el mismo hotel en New York, y se han entrenado en el mismo gimnasio, no esperan conservar las mismas íntimas relaciones cuando se vean esta noche en el ring... Apostoli está decidido a ganar por knock out, y, por rara coincidencia, ese es el mismo pensamiento de Lee!...

Aunque el Juez Landis se ha pasado las últimas semanas dejando en libertad a los famosos esclavos del base ball, él mismo admite que no tiene ningún parentesco con Lincoln!»—(Del «New York World-Telegram»).

TRES PREGUNTAS:

1.—¿Dónde pitcheó Carl Hubbell antes de ingresar en el equipo de los Giants?
2.—¿Cuántas veces se han enfrentado Maxie Baer y Max Schmeling?
3.—¿A quién considera usted mejor como lanzador —cada uno en su mejor época—: Picazo o Agapito Mayor?

TRES RESPUESTAS:

1.—King Carl Salió del Beaumont, de la Liga de Texas para ingresar en los Giants.
2.—Baer y Schmeling se han enfrentado una sola vez y gano Baer.
3.—En su mejor forma hagan el favor de darme a Narciso Picazo... Y les regalo a Agapito Mayor!

Ahora resulta que el «señor Miguel Cochrane (los Tigres se encuentran en Tampa) no está muy seguro de que el escolar Rowe está otra vez en forma del brazo... «No hay quien entienda a Rowe —dice Cochrane—. Un día luce invencible, como en sus buenos tiempos, y en otros parece un Liga menor»...

Aun cuando Branch Rickey tiene todavía esperanza que Paul Dean pueda ocupar un turno regular, lo cierto es que el hermano del Dizzy ha terminado como lanzador... Es posible, empero, que Guy Bush sea el hombre de la suerte en el St. Louis... Frank Frisch afirma que «quizás resulte un nuevo Grover Cleveland Alexander»...

Sam Breadon

No debe existir la menor duda que aún estamos en Primavera... ¿Se han fijado ustedes cómo están ganando juegos los Dodgers de Brooklyn?

Jim Londos, campeón mundial de luchas, acaba de derrotar a un tal Alí Babá en un match, y,. a lo mejor, en estos momentos está reclamando todas las mujeres!

Jimmy Wilson, manager de los Phillies, asegura que su novena tendrá una magnífica arrancada este año. Pero, no dice media palabra sobre cómo será el final... Y, no hace falta... Todos lo sabemos.

CONSERVE EN SU MEMORIA LO QUE LE GUSTE DE ESTO:

Leo Durocher ha levantado tanto el infield de los Dodgers, que nada tiene de particular que la novena finalice cerca de la primera división... Bob Johnson, joven outfielder de los Athléticos, debe resultar este año uno de los mejores bateadores del baseball... Está ganando enorme distancia en sus batazos... Joe Louis pelea esta noche con Harry Thomas en Chicago, y luce favoritísimo para ganar en los cuatro primeros rounds... Ahora bien, un día de estos sus rivales van a dejar escapar un golpe de suerte y entonces...

Los New York Yankees, por lo que se ve, son tan humanos como usted y yo... ¿No se ha fijado usted con la regularidad que están perdiendo matches de exhibición esta Primavera?

Tips: Nunca digan que yo lo dije, pero Al López tiene un magnífico chance de retornar a Brooklyn en un cambio, ahora que Ray Mueller está bateando un horror en el campo de entrenamiento de los Bess de Boston.

EPIFANIO Y GAYARRE EN UN DUELO DE MUCHA IMPORTANCIA, HOY, EN EL INTERMEDIO DEL FRONTON H.-MADRID

Pascau dá ventaja de medio cuadro a Federico. Pedrito frente a Montes Menor en el partido de fin de fiesta. Se preparan grandes funciones para mañana y el domingo próximos

Federico está jugando de tal modo que puede ya actuar ampliamente en los partidos estelares. Esta noche tendrá batalla fuerte en el match intermedio de la Bombonera y aunque llevará a Epifanio en los cuadros graves, tendrá que cuidarse mucho porque la pareja contraria es de Liga Grande.

Con Gayarre en la zaga, Pascau podrá actuar libremente en sus cuadros y aunque da ventaja en el saque a su gran rival, Jesús es siempre peligroso por su servicio bajo y duro, que obliga a los zagueros contrarios a tener que restar forzadamente muchos de sus saques.

El match tiene de notable, además, el buen equilibrio de fuerzas que siempre es de desear para que los partidos no se vayan de lado y puedan los dos bandos hacerse justicia. Cuatro atletas en buena forma, cuatro señores que están jugando muy bien y el encuentro resultará una verdadera notabilidad.

Pedrito va al tercero a un match difícil. Se enfrentará con Montes menor nada menos, aunque aquel lleva ventaja en el zaguero, pues Cubota lo defenderá muy bien. Ya es sabido en las condiciones en que se encuentra Miguel y sus metrallazos esta noche tendrán que ser tomados muy en consideración por Montes y Azpeitia.

El Guajirito y el español se llevan bien y por ese team y por la metralla que dispara el pinareño puede ser que el partido tome color azul. Sin embargo, los blancos están preparados para la más recia lucha.

Para mañana sábado y para el domingo se preparan funciones excelentes por la tarde y por la noche:

PROGRAMA DE ESTA NOCHE
A LAS 8.30

Primer partido a 25 tantos: Bernal y Vales, blancos, contra Torres y Rementería, azules. A sacar ambos del cuadro catorce y medio.

Primera quiniela a 6 tantos: Bernal, Vales, Torres, Rementería, Federico y Buendía.

Segundo partido a 30 tantos: Federico y Epifanio, blancos, contra Pascau y Gayarre,, azules. A sacar los segundos del catorce y medio.

Segunda quiniela a 6 tantos: Pascau, Gayarre, Pedrito, Cubota, Montes menor y Azpeitia.

Tercer partido a 30 tantos; Pedrito, Cubota, contra Montes menor y Azpetia, azules. A sacar los primeros del catorce y los segundos del catorce y medio.

NOTA: mañana sábado y el domingo grandes funciones corridas.

ANOCHE

PRIMER PARTIDO

Torres-Esparza, blancos	17
Salvador-Ibarlucea, azules	25

PRIMERA QUINIELA

Ganador: Bernal.

SEGUNDO PARTIDO

Areitio-Gayarre, blancos	30
Sarmiento-Uria, azules	21

SEGUNDA QUINIELA

Areitio	3	2.30
Sarmientos	6	1.56

Joe Di Maggio insiste en que no jugará por menos de 40,000 pesos

SUPERARON LOS CARDENALES DEL SAN LUIS AL BROOKLYN DODGERS, 3 POR 0

Creen los cronistas que Yankees y Gigantes repetirán este año

por WALTER R. DOUGLASS.

NUEVA YORK (Exclusivo).—Tal vez será propaganda, tal vez serán quejas justificadas; pero la demora de Joe Di Maggio en aceptar el contrato que le ofreció el coronel Jacob Ruppert este año, pone a los Yankees detrás de los otros equipos de la Liga Americana al iniciarse la temporada de base-ball de 1938.

Di Maggio quiere que le paguen 40,000 dólares al año, Lou Gehrig, el hombre de hierro de los Yankees, no gana esa suma. Solamente el inmortal bambino Babe Ruth llegó a ganar sumas mayores de 30,000 dólares al año. Ruth llegó a recibir hasta 80,000 dólares en un año. Di Maggio, aunque se ha distinguido en el departamento de artillería en sus primeros años en el big show, continúa siendo un «principiante» y la suma de 40,000 machacantes que exige, parece ser exagerada.

En Nueva York se cree que los Yankees ganarán el campeonato de su liga con Joe Di Maggio, o sin él. Tampoco se cree que la fractura reciente en la mano zurda de Lou Gehrig perjudicará mucho a la famosa novena neoyorquina. Es cierto que Jack Doyle ha declarado que los logros favorables a los Yankees han bajado algo; pero al fin y al cabo los artilleros del coronel Ruppert responderán a los deseos de sus admiradores, como lo han hecho en años anteriores.

Los cronistas de Nueva York se reunieron para conversar sobre las probabilidades de las ocho novenas de ambas ligas y, en su opinión, en 1938 se jugará por tercera vez consecutiva la serie mundial en Nueva York.

Vuelven los Yankees y los Giants a ser los favoritos de los cronistas. No creen, sin embargo, que los Yankees llegarán al final de la temporada con margen tan amplio como el del año pasado.

Los cronistas de Brooklyn que años tras año han estado viendo sus esperanzas defraudadas por las novenas que el club de Brooklyn ha logrado reunir en el último cuarto de siglo, creen que la interesante novena de Ebbets Field «no lucirá muy mal esta temporada». Generalmente se coloca anticipadamente a Brooklyn ya al final de la competencia o ya en séptimo lugar. Este año, sin embargo, los expertos creen que la novena terminará en quinto lugar y Tommy Holmes, con optimismo singular, opina que la novena acabará en cuarto «o tal vez más arriba».

De los cronistas neoyorquinos hubo dos que creyeron que Detroit podría ganarse el campeonato de la Liga Americana. Syd Mercer, el experto del «Journal», cree que la serie mundial la decidirán los Yankees y los Cubs. Jimmy Dawson, del «Times», cree que los Yankees tienen enormes desventajas este año y que sus pitchers son deficientes. Por eso le da su voto a Detroit.

Rud Renie, del «Herald-Tribune», cree que serán Yankees y Cardenales quienes llegarán al final de la serie. Stanley Frank, del «Post», opina que serán Yankees y Gigantes. Will Wedge, del «Sun», opina lo mismo. Garry Schumacher, del «Journal», favorece a los Yankees y a los Cardenales, «siempre que Dizzy Dean esté a la altura de sus mejores años».

Tomm Meany, del «Telegram», es partidario de Yankees y Gigantes. John Drebinger, del «Times», igualmente favorece a las dos novenas de Nueva York; pero expresa sus temores de que los Cardenales «puedan darnos una sorpresa».

En resumen, de dieciséis cronistas metropolitanos de base-ball, sólo cinco creen que novenas de fuera de la ciudad tienen posibilidades de llegar a la serie mundial; el resto está brindando ya a la salud de la serie en la metrópolis.

SPORTS DIARIO DE LA MARINA SPORTS

AÑO CVI LA HABANA, VIERNES, 1 DE ABRIL DE 1938 PAGINA DIECISIETE

SERAN DE INTERES LAS JUSTAS DE TRACK DE LOS COLEGIALES

Los Hermanos Maristas tienen intención de presentar un conjunto en el field day

Gran actividad se nota en el sector intercolegial de la Federación Atlética con motivo de las próximas competencias de Campo y Pista. Los Colegios que discutirán el Campeonato de Atletismo de la Federación, dedican toda su atención a la preparación de sus atletas.

Los hermanos Maristas, ese magnífico plantel de la Víbora, cuenta con muy buen elemento entre sus muchachos, pero tropiezan con la dificultad, de falta de un campo deportivo apropiado para realizar su entrenamiento.

Esos muchachos están siendo seleccionados cuidadosamente por el decano de coachers de atletas intercolegiales: Oscar Fornaguera, que está empeñado en realizar el milagro deportivo de conquistar varios campeonatos, a pesar de tener a sus muchachos practicando los eventos de pista en el patio del colegio y los de campo en un solar próximo al mismo.

Pero a la capacidad y experiencia de Oscar Fornaguera, acreditada a través de más de veinte años de dedicación a la formación de atletas de «clase», se unen hoy en ese empeño de triunfar, la obediencia, el entusiasmo y el coraje de los atletas que defenderán los colores de los Maristas, los que con la fé que tienen en su mentor, el amor a su colegio y sus legítimas ambiciones a la gloria de la victoria, lucen los «Hombres a derrotar» si sus demás rivales quieren ganar.

Sampedro, ese magnífico atleta que el pasado año conquistara los honores de máximo acumulador de puntos, en la categoría de menores de 15 años en 100 y 200 metros, Alfonso y Averhoff en garrocha, los Hermanos Pita, Gutiérrez y López, en Jabalina y Disco, lucen hasta el presente los mejores hombres en sus eventos; pero además hay un grupo de muchachos llenos de entusiasmo y con muchos deseos de progresar, que están realizando un bonito esfuerzo para clasificar en las eliminaciones que en breve llevará a cabo Fornaguera, para seleccionar sus equipos de 15 y 19 años.

En esta labor de preparación de los muchachos de los Maristas, tienen a sus órdenes el veterano Fornaguera, dos jóvenes auxiliares: Alonso y Gispert, los que cumpliendo al pie de la letra sus instrucciones, están realizando una eficiente labor.

ENTRE CAZADORES

—102 competencias.
—Justas Inter-Clubs.
—Premios especiales.

El domingo próximo inaugurará el Club de Cazadores del Cerro, su gran temporada de tiro. Todos los años se inicia la season en el mes de abril, pero muy pocas veces hemos advertido el entusiasmo que ahora hay no ya por asistir a las iniciales competencias, sino por toda la temporada, que dicho sea de paso, ha de superar a las anteriores, en premios.

El programa de este año consta de ciento dos competencias, contando con los campeonatos Nacionales, de los cuales excluímos el de Skeet, que tendrá por escenario el campo de tiro del Casino Deportivo.

Y los premios, son más aún que las competencias. En la tirada que hay para el 20 de mayo, a pichón, por el premio del Coronel Batista, hay un premio especial para el tirador visitante que haga el mejor score, y que ha sido donado por el doctor «Panchito» Méndez Capote. En esta misma competencia, además, se ofrece una Copa de plata para el team formado por los cinco mejores tiradores que dona el capitán Pablo Cruz. El siguiente día, 21 de mayo, que hay otra tirada con carácter internacional, de skeet, por el premio del Alcalde de la Habana, que será discutido entre los teams de la Habana y Miami, y en esta justa habrá tres premios especiales para los tres tiradores visitantes que hagan mejores scores. Y un premio también especial para el tirador local que más se distinga, premio que donan los señores García y Suárez.

Y el 22 de mayo, tercer día de competencias entre tiradores locales y extranjeros, que habrá una justa de tiro mixta, por el premio del doctor Federico Laredo Brú, habrá un premio especial para el tirador visitante que haga el mejor score. Este premio será donado por Jesús Capín Jr., el hijo del Campeón Nacional de Platillos, el mismo chiquillo que en la última visita que hicieron los tiradores de la Habana a Miami, se destapó como un tirador de puntería.

Y siguen los premios. Pues hasta ahora sólo hemos hablado de los que habrá cuando vengan los tiradores de Miami. Pero en agosto vendrán también los de Jacksonville, y el día siete, habrá tiradas libres de skeet y pichón, y el Club de Tiro de la Florida ha donado una escopeta calibre 12 para el tirador local que haga mejor score en las dos competencias.

Este año, pues, vamos a tener una temporada «a todo trapo».

Y la muestra la vamos a tener el domingo, cuando el Club de Cazadores del Cerro vista sus mejores galas para recibir la enorme concurrencia que sin duda alguna invadirá ese día sus dominios.

Federico	5	3.64
Uria	2	4.86
Gabriel II	0	4.86
Pedrito	0	1.68

Ganador: Sarmiento.

TERCER PARTIDO

	Tantos.
Federico-Montes, blancos	19
Gabriel II-Buendía, azules.	30

Uno de los momentos más interesantes del torneo de golf de Miami, en el que Dick Metz y Ky Laffoon derrotaron a Ray Mangrum y Ed Oliver. La flecha indica la bola. Foto Acme-Editor Press).

RESULTAN CADA VEZ MAS INTERESANTES LOS JUEGOS DE POLO QUE SE EFECTUAN

Los miembros del team Blanco, jugando un horror derrotaron a los Azules con score de 6 goals por 5. El Capitán Larrubia ayuda al incremento del deporte con sus bellas iniciativas

El debut del Mayor Pérez se aplazó para el sábado próximo. Fué muy sensible que asuntos relacionados con su elevado cargo, hayan imposibilitado al Mayor Pérez para formar en line up de la Selección Blanca en el último juego. Fueron muchos los que concurrieron interesadísimos por ver en acción al Mayor, su reputación de formidable Plista, adquirida a través de una ejecutoria notable, en territorio nacional y en el extranjero, hacen de él una figura popular y digna de verle en acción en un Polo Field. Tenemos su promesa de que jugará muy pronto, seguramente el sábado. Esta baja unida a la de Enrique Godoy, le restó interés al partido del sábado pasado, pues los sustitutos aún siendo novatos de gran promesa están lejos del encaje que se necesita para formar parte del engrane de una máquina perfecta. Los Blancos alinearon con el teniente Rivero en el número uno y con Guzmán, en uno de sus peores días, en el no. 2; descansando por lo tanto sobre Capote y Larrubia el merecidísimo triunfo obtenido.

Los azules usaron a Alvarez Puig en la vanguardia y en el resto de los puestos fueron ocupados Heri Hernández, Collazo y Coquito Montalvo, en el orden indicado.

La Selección Pastel abrió el primer Chukker con dos anotaciones inclinando favorablemente el partido a su favor. El primero por foul de Guzmán que tira Coquito, parando uno de los equinos, pero en la melee anota Heriberto el primero de la tarde, a los veinte segundos, repitiéndose la anotación por foul también de Guzmán y tiro de Coquito a 30 yardas, constituyendo la segunda anotación por penalty a los 4 minutos. En el segundo Chukker anota Larrubia a los dos minutos en tiro formidable de 60 yardas, por foul de Coquito. En el tercer Chukker se tiró un safety contra los azules al minuto y medio, foul de Capote, a los tres y medio idem de Heriberto a los seis minutos y ¡oh sorpresa!, goal de Alvarez Puig a los siete minutos. El novato anota en su primer juego de liga grande. Hasta el equino pareció regocijarse y nosotros los simpatizadores hicimos un buen gasto de acumulaciones. Se jugó en este Chukker un minuto extra a consecuencia de resistirse la bola a salir del centro del terreno. Después del descanso doble se inicia un cuarto Chukker que había de resultar totalmente de Capote y de Larrubia, el primero anotando y el segundo construyendo un estilo perfectamente championable. Al minuto se castiga a los azules por foul de Montalvo, tira Larrubia y en la melee anota Capote; va un minuto de juego, repite el mismo jugador a los dos minutos y en brillante corrida, a los seis exactos, dando término al período. El quinto Chukker fué dramático al producirse un foul de Collazo sobre salida de Larrubia desde la línea de outside al minuto y medio; como consecuencia uno de los jinetes cae con su caballo y recibe lo que afortunadamente resultó magulladuras y pérdida de algunos centímetros de piel. La expectación de temor desapareció al surgir Larrubia del suelo, deseoso de continuar el Chukker, lo que impidió el médico aconsejando absoluto reposo. Se le concede goal técnico a la selección Blanca, y con el castigo por fouls de Capote y de Montalvo termina el Chukker.

Se inicia el sexto y últim período, con tres jugadores por team produciéndose un foul de Heri al minuto y medio y goal del mismo jugador a los dos y medio, y un minuto más tarde la otra gran sorpresa de la tarde: goal del teniente Rivero y finalizado el match, se jugó un tiempo extra en la cantina siendo motivo obligado la celebración de los goals anotados por los novatos.

MR. LEON MANDEL

Dentro de breves días tendremos entre nosotros al caballeroso amigo de Chicago. Viene a hacernos una de sus acostumbradas visitas, y a recibir la condecoración, a la que se hizo acreedor por su gran campaña en Chicago en favor de Cuba y de sus bellezas. Sus charlas por radio en las que refiriera la Serie de Polo que se jugó con el 124 de Artillería de aquel Estado hicieron interesantes las cosas de Cuba a valiosos elementos del mediano Oeste y como concécuencia muchas personas visitaron nuestro país y conste que la serie de Polo que resultó en publicidad tan interesante para Cuba, se llevó a efecto sin la ayuda de la Comisión de Turismo Nacional. Fué la Municipal la que prestó su modesta ayuda. La primera ha estado dedicada al turismo científico, y no le interesan los deportes. Su éxito ha sido tan maravillosamente enorme, que se espera la renuncia de sus componentes en fecha muy próxima. Parece que finalmente se han dado cuenta de que no todo se resuelve destruyendo anuncios antiestéticos.

PERDIO FELIX HERES UN GRAN PARTIDO FRENTE A J. GOMEZ

«The smiling mule» no pudo finalizar a todo vapor y fué superado por su rival: 30x28

El pasado miércoles, según estaban anunciados, se llevaron a efecto los juegos del campeonato de hand-ball y squash-tennis intersocios en esta simpática sociedad. Los resultados fueron los siguientes:

En el primer partido de la noche contendieron: M. Entrialgo y M. Fernández (segunda categoría hand-ball). Manolo que está considerado como uno de los favoritos en esta categoría, debe de tratar de eliminar el nerviosismo que se se apodera de él en todos los partidos de campeonato, pues en prácticas parece un verdadero jugador de primera categoría, pero en juegos de campeonato le cuesta un trabajo enorme ganarle hasta a los jugadores más malos. Ganó Manolo 25x16. L. Sarmiento (segunda categoría hand-ball) logró mantener su invicto esa noche, cuando derrotó a B. Díaz con score de 25x21. El «guajiro de Artemisa» encontró muchas dificultades a través de todo el partido para ganarle a Baudilio, pero se las arreglo de manera que pudo dominarle. F. Heres jugando en el partido estelar de la noche, perdió contra J. Gómez, 30x28. Ambos que son de primera categoría de hand-ball jugaron un excelente partido y sumamente interesante, ganando Gómez cuando en las postrimerías del match y teniendo el juego perdido, 28x23, asumió la ofensiva y acabó con Félix; éste terminó jugando sumamente nervioso y fué verdaderamente lamentable que la suerte se le virara en contra a última hora. E. Rodríguez (segunda categoría squash-tennis) venció a A. Gibert, 25x13. Gibert que hasta esta noche había lucido muy bien con el raquet en la mano, al extremo de que sus partidarios confiaban ciegamente en su victoria esta noche, desilusionó a éstos completamente y en cambio el de la imprenta al que todos consideraban paloma, está resultando un gavilán. J. Ben, presidente de la Sección de Sports de la sociedad, jugando su segundo partido en primera categoría (squash-tennis) obtuvo su segunda victoria, cuando derrotó a A. Incera con score 30x20. Incera que hacía su primera aparición en este partido, jugó con mucho amor propio todo el tiempo, pero el «presi» se impuso en la segunda mitad del juego. Es de notar el coraje del «amante de la justicia», pues careciendo completamente de tiempo para practicar por estar estudiando, se ha inscripto en primera y piensa meter muchos «hierros». Hoy, viernes, habrán nuevamente partidos.

DEBUTA ESTA NOCHE EN EL JAI-ALAI, IBARLUCEA TERCERO, GRAN PEGADOR

JUEGA CON ANDRES EN EL ESTELAR DE ESTA NOCHE

Con el de Ibarlucea tercero, inicia hoy la Empresa del Frontón Jai Alai una serie de debuts que ha de conducir la calidad del espectáculo de pelota en Cuba a lo que ha de ser el mejor cuadro del mundo. Después hará su «repriss» Ecenarro y más luego vendrán de Miami Guillermo y otros jugadores que darán al elenco del Palacio de los Gritos el refuerzo necesario para que, nuevamente, la plaza de La Habana sea la más importante en el concierto internacional del juego a cesta. Ibarlucea es uno de los pelotaris que han merecido el estrellato en los últimos años. Sus glorias son tan recientes, que puede decirse que de él supimos en La Habana a raíz de haber conseguido en México la imposición alarmante que le llevó a jugar partidos tan importantes, que decretaron su consagración.

Ibarlucea es joven, tiene en la cancha una desenvoltura alegre y si no es lo que puede calificarse de verdadero artista de la chistera, une al divino tesoro de sus años un poder poco frecuente, aún entre los jugadores que gozan prestigio de poseer un toque caliente. Aquí hemos visto pegar la pelota donde le cuesta a la empresa ue las adquiere. Aquí hemos visto atletas que han maravillado casi únicamente con la potencia de sus músculos. Quiza hagamos la sola excepción de Erdoza menor; y en toda la historia del Jai Alai no se haya parado en los cuadros delanteros otro pegador del brío y de la dinamita de Ibarlucea. Esto es decir mucho, pero es también decir la verdad.

Y no puede discutirse que en la actualidad es Ibarlucea tercero el jugador de más castigo. Con la derecha hace un ataque descomunal y en un solo momento en que enfile y presione, aniquila a los contrarios. Los primeros que se asombraron con la velocidad astronómica de las pelotas expedidas por Ibarlucea, fueron los mismos pelotaris, que están de acuerdo en que posee un brazo de agresividad difícil de igualar.

La derecha de Ibarlucea tercero, que va al rebote como quiera que pegue, debe hacer en un frontón natural como el nuestro un daño incalculable.

Si en México jugó mucho, lo natural es que aquí juegue más todavía. No es la suya una colocación perfecta, ni es delantero afinado, pero tampoco es pifión. Tan pronto el debutante de hoy se sienta medianamente afianzado en el asfalto de Concordia, a muchos de los zagueros que hoy tiene la nómina les va a hacer pensar en la conveniencia de unas vacaciones reparadoras.

Es, en síntesis, pelotari de primera y si no fallan los cálculos más comprobados y las apreciaciones más lógicas, en Cuba va a abrirse paso con la anestesia de la derecha

000

En el tanto diez del segundo partido de ayer, ya se habían dado logros de diez a cuatro por los dos colores y las oscilaciones siguieron acentuándose y haciéndose más furiosas en la cartonera hasta que se decidió la contienda en el empate trágico. No caben más vueltas en un partido a treinta tantos y en todas ellas(como cuatro) se dió un dinero ilógico y de un valor incomprensible, si se tiene en cuenta que corren días poco y afortunados para la cátedra del frontón.

Jugaban Egozcue y Azpiri en un color y en el otro Astigarraga y Ugartechea. Lo único que justifica en parte el dinero botado en todos los desniveles, es la realidad de que este partido lucía ahora grande por los azules y a los tres minutos la impresión del peloteo indicaba claramente que no tenía caída por los blancos. Y así. Ugartechea tuvo ratos malos y ratos buenos, mientras su delantero jugó un partido brillante y parejo. Es una de las pocas veces que hemos visto al al laberíntico don Ramón coger un paso y no perderlo en ninguna de las tres decenas. Aún cuando Ugartechea parecía desfallecido, Astigarraga se mantuvo íntegro en la pelea y se batió contra Azpiri en un pelote bonito y cálido. Eso fué lo mejor.

Egozcue y Azpiri en el último tramo vinieron de abajo y les dieron el machetazo a los últimos logros que fueron dados, sobre el montón de escombro de las dos decenas anteriores. ¡Un partido demoledor!... La emoción de los parroquianos del Jai Alai fué empujada hasta la nivelación dramática.

A 29 iguales, después de un tanto prolongado y vistoso en el que Ugartechea devolvió con la derecha una pared chica imposible, Egozcue soltó un costado imponente que se arrastró en el ángulo inferior del rebote.

Azpiri, como siempre, seguro, batallador, impenetrable. Sin tronar el frontis, sin descoser el cuero, pero ad herido a la diablesa con una perseverancia conmovedora....

Vallejo 1 y Hugues, desbordados ganaron el primero a Labat e Iturriaga. Taponcito tuvo una de sus noches más afortunadas y completas. Lo que se dice un partido estupendo.

El segundo de hoy es: Andrés y Maguregui, contra Ibarlucea III y Goitia.

SECADES.

Resultado de la función de anoche
Primer Partido

	Tantos
Labat menor e Iturriaga, blancos	19
Vallejo menor y Hugues, azules	25

Ganador: AZULES.

Primera Quiniela

	Tantos	Pagos
Astigarraga	6	$ 4.77
Azpiri	5	4.27
Irigoyen III	1	5.59
Ugartechea	1	3.60
Egozcue	1	5.07
Andrés	2	12.48

Ganador: ASTIGARRAGA. Pagó a:

4.77

Segundo Partido

	Tantos
Astigarraga y Ugartechea, blanc.	29
Egozcue y Azpiri, azules	30

Ganador: AZULES.

Segunda Quiniela

	Tantos	Pagos
Salazar	6	$ 4.99
Echarri	1	17.85
Gutiérrez II	4	4.80
Emilio	4	5.43
Guernica	0	5.20
Olaso	1	2.97

Ganador: SALAZAR. Pagó a:

4.99

Tercer Partido

	Tantos
Gutiérrez y Salazar, blancos	28
Olaso y Echarri, azules	30

Ganador: AZULES.

PROGRAMA PARA HOY

PRIMER PARTIDO, a 25 tantos: Millán y Melluquiza, blancos, contra Creus y Arrondo, azules. A sacar, los primeros, del cuadro 9 y medio, y los segundos, del 10.

Primera Quiniela

Ibarlucea III, Guernica, Goitia, Maguregui, Andrés y Argárate.

SEGUNDO PARTIDO, a 30 tantos: Ibarlucea III y Goitia, blancos, contra Andrés y Maguregui, azules. A sacar, ambos, del cuadro número 10.

SEGUNDA QUINIELA, a 6 tantos: La Paz, Emilio, Ochoa, Morales, Lucio y Alvarez.

TERCER PARTIDO, a 30 tantos: Lucio y La Paz, blancos, contra Ochoa y Alvares. A sacar, ambos, del cuadro 10.

LOTERIA DE BENEFICENCIA

Números premiados en el sorteo celebrado ayer:

FIJO
008
CORRIDOS
086
003

DIMAGGIO INSISTE EN QUE NO REPORTARA A LOS YANKS HASTA QUE LE DEN $40,000

ST. PETERSBURGH, Fla., marzo. 31. (AP). —Mientras Joe McCarthy asegura que los Yankees pueden luchar nuevamente por el pennant de la Liga Americana sin Joe Di Maggio, lo mismo que los pueblos han seguido su curso normal sin sus mejores Reyes y Presidentes, Di Maggio, el sensacional outfielder, insiste en que no jugará más pelota a menos que no le paguen los cuarenta mil pesos que desea.

En cuanto a las frases de Mc Carthy, Di Maggio dice: «Puede que tenga razón y puede que no, pero, mientras no me paguen lo que pido me quedaré en casa.

LA GRAN FIESTA DE LOS REPORTERS SERA MAÑANA, SABADO, EN EL HOTEL NACIONAL

Como atracciones del «Baile de Primavera» habrá un show de natación y otro de esgrima

Con todos sus numerosos y extraordinarios alicientes, que le dan una categoría y un interés jamás vistos, se efectuará mañana el «Baile de la Primavera», en el Hotel Nacional, por cuyos salones, terrazas y jardines serán distribuídas seis magníficas orquestas.

En el Salón Español, a las once y a las doce se presentarán dos «shows» distintos, uno con el cuadro del «Edén Concert» y otro con los principales artistas teatrales de la ciudad.

Lo deportivo tiene un plano privilegiado. En la piscina, Olga Luque, Margaret Chapman, las Gil, Rosita Antich, María Carlota Llanio y Melba García competirán con la gallardía que las distingue. Otro tanto harán sobre la plancha esgrimistas de tanto fuste como Fonst, del Pozo, Gárate, Aizcorbe, Mira, etc. así como floretistas del Miramar Yacht Club.

Todo un programa excepcional.

Los tickets personales valen un peso, y se garantiza que en la cantina regirán los mismos precios corrientes que rigen en la calle.

Eliminada la etiqueta y acogido, con júbilo por cierto, el democrático saco.

JUEGOS DE EXHIBICION

En St. Petersburg, Fla.

	C.	H.	E.
Brooklyn (N)	000 000 000—0	7	3
San Luis (N)	210 000 00x—3	11	0

Baterías: Mungo, Fitzsmmons (5) y Chervinko; Macon, Weiland (5) y Owens.

Llegue seguro... Viajando en:
TRANVIA y TRAN-BUS
Distinción, elegancia y comodidad
TRANSFERENCIAS DE UNO A OTRO VEHICULO

M.E.C.D. 2016

GRANDES FESTEJOS EN MADRUGA EN HONOR DE LA REINA DEL CARNAVAL Y SUS DAMAS DE HONOR

COLUMNA CUATRO

LA CANCELACION DE LOS PEDIDOS DE ESPONJAS POR COMPRADORES DE EUROPA AFECTA A LOS OBREROS DE BATABANO

(COLUMNA SIETE)

Falleció en S. Antonio de las Vegas un vetereno que alcanzó el grado de sargento en el Ejército Libertador

Su sepelio constituyó una sentida manifestación de duelo, habiéndosele rendido los honores militares de reglamento. Prestó servicios a las órdenes del Gral. Jacinto Hernández

SENTIDO FALLECIMIENTO.—El pasado martes dejó de existir en su residencia de la calle general Adolfo del Castillo, número 91, en esta localidad, el antiguo vecino señor Simón García, el que gozaba de gran estimación por sus dotes de caballerosidad y hombría de bien. El extinto había pertenecido al Ejército Libertador con el grado de sargento en las fuerzas que comandaba el general Jacinto Hernández Vargas, durante la guerra del 1895.

A su sepelio verificado en la tarde del miércoles concurrió una nutrida representación de las sociedades locales, veteranos al frente del general Jacinto Hernández Vargas, autoridades civiles y militares y pueblo en general, constituyendo una verdadera manifestación de pesar.

Al fenecido se le rindieron los honores de su jerarquía por miembros del Ejército Constitucional, pertenecientes al Escuadrón número seis de la Guardia Rural.

Reciban sus afligidos familiares por este medio especialmente su hijo el señor Braulio García Medina, nuestro más sentido mensaje de condolencia por tan irreparable pérdida.

¡Descanse en paz!

NOTA DE DOLOR. — El pasado miércoles recibieron cristiana sepultura en la Necrópolis de este pueblo los restos mortales de otro antiguo vecino, cuya muerte ha causado hondo pesar entre sus innumerables amistades. Me refiero a don Manuel Alvarez, miembro de una numerosa familia queridísima en esta localidad.

A sus desconsolados familiares, especialmente su viuda la distinguida dama señora Rosario Cabrera y sus hijos José Manuel, Alberto, Aramís y Pedro, enviamos por este medio nuestro más sentido pésame.

¡Paz a sus restos!

Pedro Pablo Font López.
Corresponsal.

Riñeron dos campesinos en El Jíbaro de Sancti Spíritus, recibiendo uno de ellos tremendo machetazo en la cabeza

El hechor se dió a la fuga, siendo detenido más adelante. Arístides Sastre, Cajero del Banco del Canadá. Operada la señora viuda de Guardiola. Falleció A. Fernández Suárez

Tremendo machetazo

A las diez de la mañana del día 26 de marzo y en una finca próximo al poblado del Jíbaro, de este Término Municipal, hubieron de sostener una reyerta por causas que se desconocen, el joven señor Inocencio Hernández G. o. a., blanco, soltero, de 19 años, de campo y vecino de la finca La Maloja, y el joven señor Gerardo Meneses y Palmero, blanco casado, del campo y vecino de el poblado del Jíbaro, infiriéndole Meneses un machetazo en medio de la cabeza al Hernández, como de 15 centímetros.

El hechor se dió a la fuga en dirección a su casa pero una pareja de las Fuerzas del Ejército Constitucional al tener conocimiento del suceso se dirigió a su residencia procediendo a su detención y conducción al puesto de el Ejército de dicho poblado. Por la tarde, fué conducido el herido a esta ciudad en donde fué asistido en la casa de Socorro por el doctor Augusto Hernández García y practicante señor Tullo Gali certificando de grave la herida y dándosele ingreso en el hospital.

El hechor fué conducido por la propia pareja que lo detuvo a esta ciudad, dándosele ingreso en el vivac de la Policía a disposición del señor Juez de Instrucción.

Nuevo cajero

Ha sido nombrado Cajero de la sucursal del Banco del Canadá de esta ciudad en donde venía desempeñando así mismo otro alto puesto, el distinguido y correcto joven señor Arístides Sastre y Lanera muy estimado en nuestra sociedad.

Con tal motivo ha sido muy felicitado por sus amistades.

Enferma

Se encuentra enferma de algún cuidado desde hace días la joven y estimada señora Estrella Molina.

Su asistencia está a cargo del doctor Augusto Hernández Gardía.

Fallecimiento

Ha dejado de existir en nuestra ciudad tras breve dolencia el señor Antonio Fernández y Suárez jefe de una estimada familia de esta diudad.

Su desaparición ha sido muy sentida.

El acto de su sepelio vióse concurridísimo.

De teatros

Continúan de éxito en éxito funcionando en nuestra ciudad el coliseo Renacimiento y el cine Serafín Sánchez exhibiéndose en los mismos grandes y atrayentes cintas y viéndose sus respectivas salas muy concurridas a diario.

Sena CARBONELL
Corresponsal.

Mayarí acoge con intenso regocijo la instalación del primer equipo para rayos X, en la clínica del Dr. Galán

El departamento inaugurado lleva por nombre el de Arcilio García, hijo de ese pueblo, que laboró toda su vida por el engrandecimiento local, siendo protector de los pobres

Acto de trascendencia suprema fué el registrado en la noche del domingo, la inauguración de los equipos de Rayos X y Diatermia en la clínica del doctor Galán. Inauguración aureolada por la representación de todas las clases sociales, comerciales e intelectuales de la villa, y en la que se marca un paso de avance de Mayarí.

El acto dió comienzo con breves palabras del doctor Galán, el que anuncia que está a cargo del doctor Angel Cabrera Murt la peroración que se relaciona con el esfuerzo gigante que él ve convertido en una bella realidad; mi infinito agradecimiento, dice, a este pueblo que me lo ha dado todo, responde a la dedicación de todos mis esfuerzos en lograr sucesivos progresos para este Mayarí abandonado por la acción oficial.

El doctor Cabrera con su acostumbrada elocuencia, después de hacer un análisis concienzudo del Dolor, (habiendo explicado previamente que en su condición de Letrado no pretendía invadir el campo médico) y luego en el clímax de su conferencia da a conocer a los presentes la acertada idea del doctor Galán de poner el nombre de un benemérito hijo de Mayarí, merecedor de grandes estímulos y que tal vez por su condición de hombre público debía haber merecido por la acción oficial hace algún tiempo, no habiendo sucedido así, hoy el doctor Galán estimulaba toda su larga labor a favor del bien, poniéndole por nombre al Departamento que inaugura «Arcilio García».

Muy felicitado fué el orador, así como múltiples felicitaciones ha recibido el doctor Galán por el éxito que se ha anotado y el señor Arcilio García, presente en el acto, que, emocionado abrazaba al prestigioso galeno.

El doctor Galán dice breves palabras para presentar a la concurrencia al señor Angel Ruiz, ingeniero electricista, radiólogo, agente general en Cuba de esta clase de equipos, el que vino a Mayarí expresamente a instalar los eficientes y lujosos aparatos; y a anunciar además que después de ser servidos las pastas y el ponche, el señor Ruiz haría demostraciones a la selecta concurrencia.

Y se encontraban presentes en este magno acto científico-social, el señor Alcalde Municipal, los abogados y notarios doctores Angel Cabrera Murt y Amado R. Sigarreta García; el señor Juez Municipal en funciones, doctor Mario Chacón y Pérez; los galenos doctores José María Vinardell y Teodoro Prior Catalá, acompañados de sus interesantes y elegantes esposas; el señor Director de los Laboratorios «Guiteras» de la Clínica del doctor Galán, doctor Angel Paultre Torrens, famoso bacteriólogo; doctor Narciso Carmona Zorrilla y su distinguida y bella esposa; doctor Miguel Arce Cuza, cirujano dentista; señor Enrique Tamayo Soto, Secretario de la Administración Municipal; señor Nemesio Alvarez Valdés, Administrador del Distrito Fiscal; señor José Ruiz Pizarro, Presidente de la Colonia Española; señor Miguel A. Ibarra, arquitecto municipal, señorita doctora Blanca Valenzuela Blázquez; señora Hilda Noé de Sigarreta; Sr. Alfredo Herrero Asencio y su apreciable esposa; Sr. Elías Gold y su gentil esposa; Sra. Dolores Betancourt de Rodríguez Peña y Paciencia Rodríguez Peña; Sr. Víctor M. Urbina y su encantadora novia señorita Cuca Herrán; Sra. María E. Latour de Zamora y señorita Sarah Latour, Sr. Eugenio Latour; Sr. José Ramón Daquin y su distinguida esposa; profesoras Clara García y Anita Galán; Sr. Claudino Bell y estimada esposa; Sr. Alfredo Fernández y su interesante esposa; Sr. Enrique Juan Arnais González, Manuel Reyes, Enrique González y Abelardo Arafet; las simpáticas señoritas Valle Mir y María A. Vinardell; Sr. Eduardo Delgado Mejías; Sr. Ramón Espigul y su simpática esposa; Sr. Rizo, Técnico Químico de los Laboratorios «Guiteras»; señorita Onelia Buzón; señorita Bertha Alicia Buzón, auxiliar del Departamento de Rayos X y Encargada de la Oficina del Laboratorio; señoritas Rondón y Montero, auxiliares de los Laboratorios; señora Irene Delgado, Encargada del personal de la Clínica.

Después de servirse las exquisitas pastas y ponche del acreditado café «El Nuevo Paraíso», la niña Juana del Carmen González, nieta del estimulado señor Arcilio García, procede a bautizar el Departamento, y así que se efectúa esta cuestión de ritual, el experto radiólogo señor Angel Ruiz, hace una serie de demostraciones, quedando muy satisfecha la concurrencia de sus amplias explicaciones y el alcance de los modernísimos equipos.

A. GARCIA

DE PUNTA BRAVA

Pro-Casa Escuela en la Playa de Santa Fe.

Hermosa obra.

En la que se hallan empeñados en triunfar la Asociación de Propietarios de la Playa de Santa Fe y que gracias a sus tenaces esfuerzos van poco a poco consiguiendo lo necesario para la construcción de la referida casa que será destinada a Escuela Pública.

Próximamente una Comisión de dicha Asociación y en la que irá el señor Francisco Pérez, activo Secretario de esa Asociación y contador del Ayuntamiento de Bauta, tendrá una entrevista con el Ingeniero Cristóbal Díaz, para recabar de él en alguna forma, ayuda para la terminación de tan necesaria obra.

Conociendo los buenos sentimientos del Sr. Ing. Díaz, no dudamos que dicha Comisión salga complacida en sus aspiraciones.

Las obras del Matadero Municipal.

Continúan sin interrupción las obras que se realizan por cuenta del Ayuntamiento de Bauta y que están al terminarse, poniendo dicho Matadero en el número uno de la provincia, con capacidad para sacrificar setenta reses diarias.

De New York

En la tarde de ayer regresaron después de pasar una temporada al lado de sus hijos residentes en la gran ciudad americana, los estimados esposos señora Juan Saaveiro y el señor Pedro Castro.

Sean bienvenidos.

José A. López.
Corresponsal.

DE LA VIDA NACIONAL

La clave del éxito en turismo para Cárdenas y para Cuba toda

Nuestros tres artículos anteriores nos colocan ante estas interrogaciones: ¿Qué ofrece Cárdenas-Varadero como atracciones turísticas? ¿Qué posee en potencia? ¿Qué le falta para materializar todo ello en riqueza?

Ya dijimos que fué de las primeras regiones de Cuba en temporadismo familiar, motivo de la construcción de la carretera que ha servido para ir alimentando su fama de «la playa mejor del mundo». La creciente afluencia de público ha forzado al gobierno nacional a mejorar sus carreteras, con las cuales, el ferrocarril, su enorme balúa y el campo de aterrizaje que el Coronel Silva ha construído de acuerdo con las frecuentes atracciones de los vientos, hacen a Cárdeas-Varadero la región de Cuba que posee más y mejores posibilidades de transporte por tierra, mar y aire. Su situación geográfica es privilegiada, pues está más cerca de Miami, en línea recta, que la Habana.

Todo esto lo saben muchos millonarios norteamericanos y casi todas las familias pudientes de Cuba, que allí acuden; pero en escaso número En cambio, «llueven» millares de excursionistas peseteros, en giras ruidosas y desordenadas, que lo dejan todo sucio y maloliente, con utilidad momentánea solamente para cafés, restaurants y hoteles. Realmente Cárdenas merece y puede beneficiarse del temporadismo nacional y extranjero, tipo de turista más estable y de mejor calidad.

Es preciso organizarlo. Es preciso que se forme un Comité Local de Iniciativas que trace un bien estudiado plan y logre la cooperación de todos y cada uno de los cardenenses, para ponerlo en práctica. Las maravillas con que la Naturaleza dotó a la playa incomparable no bastan, ni tampoco el interesante museo de la ciudad, ni el Monumento a los Mártires de la Independencia (en un parque abandonado), ni la plaza con su estatua a Colón (toda de cemento, caldeada por el sol, con árboles raquíticos, sin césped y sin flores... ¿No podría alguna sociedad cardenense hacerse cargo de sus parques y cultivar en ellos jardines y cuidarlos?) Espléndido el Círculo de Caballeros Católicos: podría comunicarse con sociedades similares, invitándolas a visitar Cárdenas-Varadero. Algunos jóvenes católicos cardenenses hallarían modo de ganarse buenos pesos con este negocio. Abundan las casas coloniales en que viven holgadamente familias empobrecidas; con ligeras adaptaciones pudieran alojar a huéspedes recomendados, de buenas referencias...

El patio de la Estación de Ferrocarriles es enorme. Dedicando un ala del edificio para baños, sala de descanso y de lectura, podrían utilizarse como dormitorios los coches pullman, en caso de congestión de forasteros, aun cuando no alcance la magnitud de la Ciudad Pullman que con motivo de las dos grandes convenciones de Leones y Rotarios se improvisó en México en 1935. La estación de ferrocarril de Cárdenas se «acercaría» a Varadero con sólo disponer la empresa de dos ómnibus modernos, con cuyo servicio pudiera vender tickets directos desde cualquier parte de la República a la playa.

Los hoteles y restaurants de Cárdenas y Varadero contribuirían al auge del temporadismo combinando dos tipos de precios; más altos para quienes permanezcan sólo unas horas y mucho más módicos para quienes pasen allí varios días, haciendo válidos los abonos de comidas en establecimientos de igual categoría de ambas poblaciones, para facilitar a los huéspedes el comer indistintamente a una u otra, sin necesidad de recorrer los veinte kilómetros que las separan.

Las sociedades de Cárdenas, que poseen salones magníficos, pudieran cooperar a la animación de la ciudad, tan necesaria, con bailes de pensión, durante la temporada; pero con invitaciones para seleccionar los asistentes. Tampoco sería difícil organizar fiestas populares, competencias atléticas y carnavales (en otros lugares de la isla los carnavales no son forzosamente en Febrero-Marzo). Estos y otros detalles contribuirían a crear una atmósfera de alegría y movimiento citadinos que oculten la tristeza contagiosa de la población que vive puertas adentro.

Cárdenas posee hermosos templos de distintas ramas del Cristianismo. Los norteamericanos, en su gran mayoría, son espiritualistas y religiosos. Es otra fuerza en potencia a utilizar en su favor para el fomento del Turismo. Las procesiones católicas constituyen un espectáculo bellísimo, edificante, y nuevo para ellos. Las asociaciones católicas de Cuba a menudo realizan excursiones ¿Por qué no las fomenta también Cárdenas? Dar posada al peregrino es una nobilísima obra de misericordia. ¿Por qué no practicarla ofreciendo el mayor confort por el menor precio?

Afortunadamente Cárdenas-Varadero no sufre aún la invasión de los «polacos». Queda elemento español bastante para darle «Spanish color and atmosphere» a muchas fiestas y actitvidades, sobre el fondo colonial de sus contrucciones de tallada cantería y sus patios floridos...

«Propaganda, mucha propaganda»... me decían los cardenenses. Cierto. La prensa capitalina, y aún la extranjera, está dispuesta a ofrecerla gratis... siempre que se actúe con la honradez de no anunciar lo que no se puede cumplir. Demos el suceso, los hechos palpables, las bellezas positivas, los atractivos para el visitante... y la prena los recogerá en sus columnas. Y cada persona satisfecha será un heraldo un vocero, un propagandista. Hasta que se produzca ese fenómeno de crédito y solvencia moral y de confianza y de prestigios, crecientes como bolas de nieve, que se llama la fama.

Y esta severa lección de buen Turismo que doy con gran cariño a mi ciudad de Cárdenas, pueden aplicársela todas las regiones de Cuba que aspiran a los beneficios de esa moderna indusria, incluso la Habana.

Armando MARIBONA.

En Cárdenas y en Varadero se nota la falta de árboles... Sin embargo, es fértil la tierra y hasta la arena. Este bosquecillo de cocoteros creció agradecido a los cuidados del hombre, muy cerca del mar. Arboles, árboles... he ahí un tema que merece la estimulante atención del Club Rotario.

Una gran plaza de cemento reverberando al sol... con árboles raquíticos, y sin flores... Junto a ella alza su solemne arquitectura la centenaria Iglesia Parroquial de Cárdenas. Desde sus altas torres se divisa Varadero, milagro de azules y de verdes que juegan sobre las arenas de plata.

En homenaje a la Reina del Carnaval y sus damas de honor, ofrecerá bellos festejos la sociedad Liceo de Madruga

Señalados dichos actos para los días 8, 9 y 10 de Abril. Interesante programa ha sido confeccionado, figurando una verbena en Martí y Maceo. Preparan la gran coronación

Grandioso festival de la Verbena

La progresista y simpática sociedad «Liceo» queriendo celebrar de una manera digna y entusiasta el reinado de Carnaval que de acuerdo con los escrutinios se ha venido celebrando para elegir la Reina y su corte de Honor ha confeccionado un selecto programa.

Este magno festival bailable se celebrará en los días 8, 9 y 10 de abril prometiendo verse sumamente concurrido y animado por el entusiasmo reinante entre los jóvenes amantes del Terpsicore.

PROGRAMA:

Día ocho

A las seis de la tarde dará comienzo la verbena que se instalará en las calles de Martí y General Maceo, ángulo que forma la coquetona institución «Liceo», con pintorescos y bonitos kioskos, bien surtidos a cargo de lindísimas señoritas y distinguidas damas, comenzando a esa hora el baile en los salones de la mencionada sociedad a cinco centavos la pieza. La entrada a la verbena será absolutamente gratis.

Día nueve

Coronación de la Reina y su Corte de Honor

Succès inolvidable

A las seis de la tarde, continuará la verbena en la misma forma del día anterior, terminándose a las nueve de la noche.

A las nueve y media de la noche, grandioso y sorprendente baile de Carnaval, celebrándose la coronación de la Reina y sus Damas de Honor en un artístico Trono en el salón pricipal de la sociedad preparado al efecto.

Noche de máscaras, serpentinas confetti, pitos, asistirán varias comparsas entre ellas la de Violeteras la que ha sido organizada por el entusiasta director de actos sociales señor Pablo Oliva Reyes, Secretario de la Administración Municipal.

Esa noche el Rey Momo tendrá su merecido homenaje.

El ambiente de distinción que se verá y los múltiples alicientes constituyen la máxima atracción por la nutrida y selecta representación de nuestra mejor sociedad que se dará cita en ese centro supremo de diversiones.

Indescriptible entusiasmo y colorido a una hora determinada se soltarán cientos de globos de diversos colores.

Las aplaudidas orquestas de José Urfe y Cheo Belén Puig con sus melodiosos cantantes Gustavo Pérez y la emperatriz del danzonete Paulina Alvarez, alternarán en los bailables que se prolongará hasta altas horas de la noche.

A la dos de la tarde de este mismo día se celebrará una bonita mal tinée infantil de Carnaval para que la grey de chicuelos también se diviertan.

Se otorgarán premios a la comparsa más elegante, así cómo al disfraz más original que concurra al baile.

Se les suplica a las familias que no lleven menores al baile de la coronación.

La Reina y sus Damas de Honor recibirán regalos de varias casas comerciales entre ellas Crusellas y Co. que ha donado cinco estuches de Perfumería Bois Fleuri y algunas fábricas y establecimientos de esta localidad que son la de calzados S. Blechman y Co., Marca Mat Shoe, The Royal Shoe, Capitolio, Kitty la de refrigeración de carnes de Francisco P. Infante que representa la Cooperativa Comercial Agrícola todas ellas han ofrecido productos de importancia.

Igualmente los establecimientos contribuirán con valiosos obsequios. Y el café el Paradero del señor Isaac Alvarez que ha donado vinos y licores de la acreditada marca Marqués de Muller.

Se gestiona la concurrencia a este magno y hermoso festival de las Carrozas que embellecieron el Paseo de Carnaval, capitalino para darle mayor lucimiento y esplendor como es el deseo de la Sección de Fiestas del «Liceo».

Hasta mi llega una carta del Administrador de la ruta 44 de los Omnibus Aliados que hacen la travesía de la Habana-Aguacate comunicándome que a la Reina de este certamen le será donado un valioso regalo por los empleados de esa ruta.

Un éxito rotundo se anotará el «Liceo» y que perdurará entre la juventud bailadora.

Día diez

A las seis de la tarde continuará la Verbena y baile en los salones de la prestigiosa sociedad «Liceo» a cinco centavos la pieza.

Concurrirán Omnibus de la provincia de Matanzas, Güines, Catalina de Güines, San José de las Lajas, Aguacate, Jaruco y de otros lugares de la provincia, así como la ruta 44 de los Omnibus Aliados mantendrá un servicio especial durante estos tres días de diversiones.

Juegos lícitos, tómbolas, bailes fuegos artificiales etcétera.

Allá en el Rancho Grande

Así se denomina el grandioso baile que tendrá lugar en los espaciosos salones de Chambolí el día 2 de abril próximo.

Para esta fiesta existe enorme embullo entre los bailadores de esta localidad y será amenizada por la insuperable orquesta del profesor José Urfe con su cantante Gustavo Pérez, estrenándose esa noche un danzón que lleva por título (...?) la persona que lo adivine será obsequiada con una entrada.

Habrá ómnibus gratis para las damas de Catalina, Aguacate, Pipián y esta localidad.

Pase un rato alegre «Allá en el Rancho Grande».

Baile en San José de las Lajas

Hasta esta redacción llega una atenta misiva del popular Alcalde de esa villa invitación para el festival bailable que tendrá efecto el día tres de abril en el parque Barreras el que lucirá esa noche una sorprendente iluminación.

Los bailables estarán a cargo de la insuperable orquesta Roja y el septeto Clavel fiel intérprete de la música vernácula.

Esta es la nota final de las fiestas celebradas en San José de las Lajas con la brillante iniciativa de recaudar fondos para la construcción de la casa de socorro a la que han contribuído todas las clases vivas y sociales dado el fin benéfico que se persigue.

Invitación que se agradece.

Homenaje merecido

Se le tributará el día cinco de abril al conocido galeno Isidro Tarancón González quien goza de generales simpatías en esta villa.

Este homenaje lo vienen organizando un grupo de sus amigos y le será ofrecido en la valia «Trinidad» para la fecha ya señalada, una función de gallos siendo las peleas de diez monedas en adelante, contando el doctor Tarancón con su maravilloso gallo Chevalier; también Ezponda, Prinito y Pepillo Valera, Fifí Hernández etc. traerán sus mejores gallos.

Promete resultar un acto muy animado este sincero homenaje.

Las dos últimas fiestas de la Caridad resultaron lucidas

De las últimas fiestas que para cerrar con broche de oro el programa de la Fiesta de la Caridad fueron ofecidas por el Sub-comité de esos festejos que tuvieron por escenario el Parque de la Independencia donde habían bonitos kioskos atendidos por buenas y generosas damas y damitas que abandonando sus comodidades hogareñas pusieron todo su empeño en ayudar a esta noble cruzada en favor de los niños, ancianos y enfermos.

Brillantes bailes fueron celebrados en las sociedades «Club Familiar» y «Liceo» los que culminaron en un gran éxito.

Exito que también se deben a los señores Rufino Alvarez teniente del Ejército Constitucional y Jefe del Puesto de esta villa, doctor Luis Cartaña Sánchez, Alcalde Municipal, Pablo Oliva Reyes Secretario de la Administración Municipal, Francisco Oliva Bebín Secretario de la Junta Municipal Electoral, José Fernández Secretario de la Junta de Educación etc.

Hogar feliz

Así se halla el de los estimados esposos González Lima residentes en el central San Antonio con el advenimiento de una niñita que es la alegría de ese feliz y joven matrimonio.

Felicidades

Juanito SUAREZ
Cronista Social

DE REMEDIOS

El baile del día 2 de abril

Hemos recibido atenta invitación para el gran baile que se celebrará en los elegantes salones del Casino Español el día 2 del entrante mes de abril, último baile de carnaval, que cerrará con broche de oro la temporada carnavalesca que tan animada se ha celebrado en dicha sociedad.

Para este baile ha sido contratada la magnífica orquesta de Aniceto Díaz, el creador del danzonete, que vendrá de Matanzas.

Existe gran embullo, por lo que promete quedar muy lucido.

Función Benéfica

El lunes 28 se celebrará en el teatro «Miguel Brú» una función a beneficio del Hogar Campesino que se construye en el barrio Bartolomé, de este término.

Pasará por el lienzo la bella producción argentina «Radio Bar» por los artistas Gloria Guzmán, Olinda Bozan y Alberto Vila.

Desemos éxito a dicha función dado su fin útil y benéfico.

El Certamen de la Reina de San Juan

Sigue el entusiasmo entre las candidatas del Certamen de la Reina de San Juan.

Una de las candidatas más entusiastas es la bella señorita María Luisa Mulkay, que prepara varias fiestas a favor de su candidatura, entre las que figura una bailable el domingo 23 de abril en la morada de sus padres los distinguidos esposos Alonso Mulkay.

Dicha fiesta será amenizada por la gran orquesta Benitico de Armas, de Camajuaní, que tanto gusta a nuestra sociedad. También celebrará en el teatro «Miguel Brú' una función, llevando a la pantalla la magnífica producción «La Princesa Olga» por Carole Lombard. Dicha función se celebrará el día 29 de abril.

Deseamos a la señorita Mulkay muchos éxitos y esperamos sea proclamada la Reina de San Juan.

Despedida

Partieron hacia la Habana la semana pasada la distinguida dama Mercedes Cabrera del Río acompañada de su sobrino Jerónimo Cabrera, después de haber pasado una agradable temporada en esta ciudad.

Iba con ellos la joven señora Bertha González de García. Una grata estancia les deseamos en la capital de la República y pronto negreso.

Landelina García Caturla,
Cronista Social.

El Centro de Instrucción y Recreo de Santiago de las Vegas celebrará otro baile de Carnaval el próximo día dos

Cuatro conjuntos musicales harán las delicias de aquella juventud bailadora. Gran embullo en los pueblos vecinos y en la localidad. Una boda distinguida, en la intimidad

SANTIAGO DE LAS VEGAS, marzo 29.—Un éxito franco resultó tal como habíamos anunciado el primer baile de carnaval, celebrado por la prestigiosa sociedad Centro de Instrucción y Recreo en sus amplios salones de la calle cuatro, el pasado sábado.

A las once de la noche, ya resultaban insuficientes los salones y terraza del C. I. R., para dar cabida a tantísima concurrencia que asistió al mismo.

Ahora volverán anotarse otro nuevo triunfo, el sábado próximo 2 de abril, con la celebración del segundo baile de carnaval, y que lleva bor título de «Momo se divierte», el cual será amenizado por cuatro conjuntos musicales, Belisario López, Cheo Belén Puig, Gloria Matancera y el Quinteto Tomé.

Como en este, vendrán muchas comparsas de la capital y pueblos vecinos y en esta ciudad se preparan otras nuevas.

Podemos asegurar que dado el embullo existente, será un gran triunfo para los muchachos de la Sección de Recreo y Adorno del C. I. R.

Hogar feliz

Desde hace varios días se ve alegrado el hogar de los esposos, doctor Méndez Plasencia y Graciela Iser, con la llegada de una hermosa baby, primer fruto de su venturosa unión.

Nuestro saludo a sus queridos papás.

Próxima boda

El próximo sábado día 2 del entrante abril, contraerán matrimonio dos jóvenes de nuestra sociedad.

Se trata de la simpática y bella señorita Graciela Oliva, gala de nuestros salones y el correcto joven y amigo, Carlos Iglesias, alto empleado de los Laboratorios Bio-Patológicos, de la Secretaría de Agricultura, enclavados en esta ciudad.

El acto se llevará a cabo a las nueve de la noche, en la residencia de la calle 9 número 1 en esta localidad, ante el notario público doctor Salvador Miranda de Haro.

De antemano brindamos por la felicidad de tan simpática parejita.

Manuel PERERA

Las sagradas misiones en la Iglesia Católica de Cabaiguan, se efectuan con la mayor solemnidad y devoción

Interesante programa para próximos días. Visita, el día 3, del Obispo de Cienfuegos, quien oficiará en la misa. Preparan agasajos a Monseñor Dalmau. De la vida social

Misión en la Iglesia Católica

«Acuérdate que no tienes más que un alma ni has de morir más que una vez, ni tienes más que una vida breve, ni hay más de una Gloria y ésta es eterna y darás de mano a muchas cosas».

Estas elevadísimas y bellas palabras de Santa Teresa encabezan las invitaciones para la misión que ha comenzado a celebrarse en nuestra iglesia católica el 28 de marzo con gran entusiasmo y cuyo programa es el siguiente:

1.—Todos los días, a las 7 y cuarto de la mañana, misa con cánticos y sermón de misión, por el P. Santos de Santa Teresa.

2a.—A las 4 p. m., predicación y enseñanza especial, para los niños y jóvenes.

3.—A las 7 y cuarto p. m. Rosario a la Santísima Virgen. Conferencia por el R. P. Juan de la Cruz, Superior y Párroco de la Parroquia de la Caridad, y al final, la Bendición con el Santísimo Sacramento.

Día 3 de abril.

A las 7 y media a. m. misa armonizada la que será celebrada por nuestro Excelentísimo y Rdmo. Sr. Obispo de esta Diócesis y en la que dirigirá su autorizada palabra a todos los asistentes al acto.

A continuación Confirmaciones por el señor Obispo.

Nota de duelo

Días pasados perdió la vida en un trágico accidente ocurrido en la Carretera Central el caballeroso y estimado señor José Alvarez Hidalgo, que viajaba hacia la capital en compañía de su gentil esposa, quien resultó también herida de gravedad.

Empleado de la Compañía de Electricidad, honrado, atento y diligente su muerte ha sido muy sentida en este pueblo.

¡Paz a sus restos!

Nuevo gabinete dental

Para los primeros días del mes de abril quedará abierto el gabinete dental que ha instalado en la calle de Valle el estudioso y distinguido joven doctor José E. Espinosa.

Muchos éxitos le deseo al estimado amigo.

Josefa Reyes,
Cronista Social.

Más de mil familias de pescadores de esponjas han sido afectadas por la cancelación de los pedidos de Europa

Los compradores de Cuba paralizan sus operaciones, por falta de mercado a quien revender. Una industria llamada a desaparecer. Convocan a junta general los pescadores

Con motivo de la situación creada en Europa, los compradores de esponjas del viejo continente, especialmente los de Inglaterra, Alemania y Francia, han cancelado sus pedidos de esponjas, obligando a los compradores de Surgidero de Batabanó a realizar almacenajes en espera de que se reanudaran los pedidos; pero no obstante haber transcurrido ya más de seis meses, se ha mantenido la cancelación de los embarques y casi han agotado sus capitales los que se dedican a la compra de dicho producto marítimo en Cuba.

Desde hace varios días, los pocos compradores que acuden al mercado de Surgidero ofrecen precios tan bajos que los marineros se han negado a la entrega de la mercancía, habiéndose dado el caso de que docenas que tenían hace una semana el precio de cuatro pesos no han querido comprarlas los receptores por más de ochenta centavos, ante el temor de que la situación se prolongue y se encuentren sin efectivo para hacer frente al futuro.

Vista la amenaza de tener que amarrar en el puerto más de 400 barcos que se dedican a la expresada pesca, desde hace varios días los directivos de la Sociedad de Marineros de Esponjas en Surgidero de Batabanó, vienen cambiando impresiones, habiéndose convocado a Junta General, que hubo de suspenderse en el día de ayer debido a que no acudieron al puerto todos los barcos que han sido citados, habiéndose hecho nueva convocatoria para tomar los acuerdos pertinentes.

Los dueños de embarcaciones, que habían formado una cooperativa para hacerle frente a la situación que se avecinaba, han estado realizando compras desde hace varios meses, en espera de que el mercado reaccionara, pero se han encontrado que toda la esponja que adquirían tenían que almacenarla invirtiendo todo el capital de que disponían, al constituir dicha entidad patronal.

Todos los componentes del capital y el trabajo que tiene relación con la industria esponjera pondrán en antecedentes al Gobierno, para evitar que más de 2.000 familias sean lanzadas a la miseria, obligándose a los habitantes de Surgidero a tener que emigrar de dicho lugar, ya que la esponja constituye en la actualidad el 90 por ciento de la economía local.

Palenzuela, Corresponsal.

DE UNION DE REYES

Sra. Isidora García de Arenas

En la festividad del día 4, celebrará su onomástico la joven señora de Arenas, que pasará su día en la intimidad de su hogar, junto a sus familiares. Hasta ella hago llegar las flores de mi cariño con el fraternal mensaje de mis buenos deseos. Que Dios vele siempre por cuanto le es querido, amiga mía.

Nupciales

El día 26, ante el Juez Municipal, doctor Raúl de los Santos, unieron sus destinos la lindísima señorita Felicia Pino y el correcto y muy estimado joven señor Demetrio Hernández.

Ataviada con un precioso traje azul embeleso se presentó la novia a la selecta concurrencia que asistió a la ceremonia matrimonial, escuchando sólo un unánime elogio: «¡Qué linda!» Obra primorosa era aquel traje de la señorita Chelo Fernández. Dieron fe del acto celebrado, por ella, el doctor Andrés Castañeda Padrón, y por él, el señor Adriano Alonso, comerciante. Después de recibir las felicitaciones de los concurrentes, marcharon los ya esposos hacia la estación, para tomar el tren que los condujo a la capital, donde pasarán unos días. Después, regresarán a Unión, donde fijarán su residencia.

Intentaremos escribir algunos nombres, ya que era imposible poder anotarlos todos, tantas eran las personas allí reunidas para presenciar el matrimonio de Demetrio y Fela.

Entre las señoras: Luz Marina Percedo de Pino, madre de la novia; Josefa Pérez de Candocia, con sus hijas Esther y Victorita, y Carmen V. de Martínez.

Señoritas: Isabelita Pajares, Panchita y Rosita Carballo, Carlotica Rodríguez, Carmita Bacallao, Nené Nodarse, Lilina Avalos, Angelita Ochotorena, Lucila y Gloria Castro, Araceli Nodarse, Adelina Suárez, Delia Guedes, Elena González y María del Carmen Mederos, en trilogía encantadora de gracia, juventud y belleza; Hilda González y Teté Hernández, hermana del novio.

Entre los caballeros el doctor Andrés Castañeda, doctor Julio A. Telot, doctor F. Mirabent, Leonides Aguiar, Adriano Alonso, Luis Díaz, Gabriel Campos, Carlos y José R. Miguez, Matías Castañeda, Higinio Hernández, Federico Ruiz, Panchito Montes de Oca, Marquitos García, Félix Gorzo, Edelfidio Alfonso, Longorita, Aróstegu, Francisco Florido, Julio Tejera, Evelio Bellos, Pío Hernández y «Niño» Pino.

Demetrio y Fela, felices sean

Compromiso

Una grata noticia en esta nota. Se trata de haber formalizado su compromiso amoroso la esbelta y graciosa señorita Elida Aguiar con el cumplido joven señor José Otero, tenedor de libros de una importante casa comercial.

A las muchas felicitaciones que con tan grato motivo están recibiendo, se une la mía, tan cordial como sincera, deseando que muy pronto pueda hacer la reseña de sus esponsales.

Anita F. de del Valle

M.E.C.D. 2016

RENUNCIO EL CUERPO CONSULTIVO DE LOS BOMBEROS DE SANTIAGO POR DISCREPANCIAS CON EL ALCALDE

(COLUMNA TRES)

SE HA COMPROBADO QUE EL NINO QUE HALLARON MUERTO EN NIQUERO FUE VICTIMA DE ODIOSO Y REPULSIVO ASESINATO

(COLUMNA TRES)

INGRESARON EN LA CARCEL DE PALMA SORIANO LOS ACUSADOS DE APODERARSE DE UNA FINCA

Lesionados dos muchachos al ser disuelta una manifestación en Santiago de Cuba. Tratan los obreros de Jatibonico de que se establezcan en esa población escogidas de tabaco

PINAR DEL RIO

ARTEMISA, marzo 31, a las 9.50 p. m. DIARIO DE LA MARINA. Habana.—En apoyo y solidaridad con sus compañeros de esta capital, los estudiantes del Instituto de esta localidad acordaron una huelga de 48 horas, que comenzó esta mañana, como protesta contra el acuerdo del Claustro Universitario estableciendo exámenes selectivos.—Villar, corresponsal.

LA HABANA

LA CRECHE «MACEO», DE SANTIAGO DE LAS VEGAS, NECESITA UN PIANO

SANTIAGO DE LAS VEGAS, marzo 31. DIARIO DE LA MARINA. Habana.—El Presidente de la Junta de Educación, señor Enrique Fina, ha solicitado de la Secretaría del ramo la remisión urgente de un piano para el kindergarten de la Creche «Maceo» y cincuenta pupitres para varias aulas de la localidad.

TRASLADO DE CADAVERES

El Jefe Local de Sanidad, doctor Minsal, ha autorizado el traslado de dos cadáveres a otras poblaciones: el de José Sánchez Oramas, que falleció en el Hospital de Dementes de Mazorra, al pueblo de San José de las Lajas, y el de Sonia Judevitz para el cementerio hebreo de Guanabacoa.—Manuel Perera, corresponsal.

HA HABIDO CAMBIO EN LA JEFATURA DE POLICIA DE REGLA

REGLA, marzo 31. DIARIO. Habana.—En el día de hoy se ha despedido de sus subalternos el capitán de la policía, señor Gerardo García Martínez, quien venía ocupando la jefatura de dicho cuerpo, y el cual acaba de ser destinado a la villa de San Antonio de los Baños. Le substituye el teniente Juan López Núñez, quien ha iniciado ya las actividades correspondientes.— Alejandro Pérez, corresponsal.

MATANZAS

LOS EMPLEADOS TEMPOREROS DE LA JUNTA ELECTORAL NO HAN COBRADO SUS HABERES

PEDRO BETANCOURT, marzo 31. DIARIO. Habana.—Se han presentado en esta corresponsalía los empleados temporeros de la Junta Electoral de este Término, rogándome haga llegar al Secretario de Gobernación y al señor Presidente del Tribunal Superior Electoral sus manifestaciones referentes a que hasta la fecha no han cobrado los haberes correspondientes al mes de febrero, y días del presente marzo. Como es un caso de justicia, ya que los aludidos empleados han prestado servicio a satisfacción de todo el electorado por su competencia e idoneidad, hacemos llegar su petición a las citadas autoridades, ya que no es procedente que los empleados de la Habana hayan cobrado y no se haya pagado a los del interior.—Teodoro R. Agostini, corresponsal.

SANTA CLARA

TERMINO LA MOLIENDA EL CENTRAL "TUINUCU"

TUINICU, marzo 31. DIARIO. Habana.—El Central "Tuinucú" terminó la molienda a las tres de la tarde, habiendo rendido la zafra en cincuenta y un días, sin ninguna interrupción. Debido a la pequeña cuota asignada se ha quedado mucha caña en los campos.JSouto corresponsal.

CAMAGUEY

TERMINO DE MOLER EL CENTRAL «JATIBONICO»

JATIBONICO, marzo 31. DIARIO. Habana.—Hoy a las 3 p. m. terminó la molienda el central «Jatibonico». Este año no hará mieles, como se esperaba, aunque le quedan más de ocho millones de arrobas de caña.

—El Sindicato Obrero de Jatibonico ha presentado una exposición al señor Alcalde Municipal, solicitando de dicha autoridad, que haga gestiones para conseguir se establezcan en ésta escogidas de tabaco, con el propósito de aliviar la triste y lamentable situación en que se encuentran las clases trabajadoras de esta zona por la zafra tan corta que han tenido, sin contar con medios de vida. Espérase que el comercio y las autoridades cooperen para que su aspiración se convierta en realidad.—Armando Elías, corresponsal.

CONTINUAN LOS RECURSOS ELECTORALES EN LA AUDIENCIA

CAMAGUEY, marzo 31, a las 9 p. m. DIARIO DE LA MARINA. Habana.—En el Colegio número 1 de Limones se encontraron 88 boletas en blanco y otras irregularidades, correspondiendo este Recurso al doctor Arimán y al señor Anders. Siguen las vistas.—Hernández, corresponsal.

NOTICIAS DE CAMAGUEY

CAMAGUEY, marzo 31 de 1938, a las 9 p. m. DIARIO DE LA MARINA. Habana.—Se inauguró hoy ompresamente el mercado de abasto de leche. Los lecheros siguen adulterando el producto, con riesgo para la salud pública.

El doctor Donald embarcó hacia la Capital.—Hernández, corresponsal.

DE LA VIDA NACIONAL

CAMAGUEY SE DISPONE A RENDIR HOMENAJE AL PADRE VALENCIA

CAMAGUEY, marzo 31, a las 9 p. m. DIARIO DE LA MARINA. Habana.—El doctor Germán Alvarez Fuentes, Presidente del Comité Pro-Festejos del centenario, que cumple el dos de mayo próximo el venerable sacerdote Padre Valencia, que fué para esta ciudad una de las figuras más distinguidas por sus humanitarias obras, reunió a los periodistas locales en el Hotel Camagüey, ofreciéndoles un almuerzo. Asistieron Alberto Rivera, Rogelio V. Garriga, Melchor Márquez, Rosa Cales, doctor Alfredo Sánchez Catalá, Avelino Antonio Guin, Enrique López González, Emiliano Barrios, Radio Lecuona, Alfredo Vivar, Miguel Díaz Valdés, Adán Boliche Hidalgo, y otros. El doctor Alvarez Fuentes solicitó de los periodistas su cooperación para que el Centenario de Fray de la Cruz—Padre Valencia—alcance las enormes proporciones que merece su figura. Se espera la oompenetración del DIARIO DE LA MARINA. Son los deseos generales que presencien las ceremonias miles de personas provenientes de toda la República.

ORIENTE

COMPROBADA LA REALIZACION DEL CRIMEN

NIQUERO marzo 31. DIARIO. Habana.—Desde hace varios días están practicando las investigaciones en el batey Castro de este Término, para esclarecer el crimen de que fué víctima el niño Fernando López. El comisionado por el Gabinete Nacional de Identificación ha encontrado las huellas del delito imputado. Ha sido detenida la concubina de Ramón Pérez por creérsele encubridora del delito. Fué remitida al Vivac de Manzanillo a la disposición del Juez de Instrucción. Por las investigaciones llevadas a cabo por miembros del Ejército y la Policía Nacional, aparece complicada en el crimen. Los padres de la víctima así como el vecindario auxilian en su labor a los investigadores, para que este hecho que ha llenado de consternación al pueblo de Niquero, no quede impune.—Garriga, corresponsal.

LOS ESTUDIANTES DEL INSTITUTO DE SANTIAGO, A LA HUELGA

Los estudiantes del Instituto de Segunda Enseñanza decretaron una huelga de veinticuatro horas como protesta contra los exámenes selectivos.—García, corresponsal.

—El Consejo Directivo del Cuerpo de Bomberos de sta ciudad, renunció en pleno por diferencias tenidas con el Alcalde Municipal doctor Castellví, lamentándose esta resolución dados los positivos beneficios que reportaban al Cuerpo de Bomberos, por pertenecen sus miembros al comercio y la industria.

Sociales de Máximo Gómez

Georgina Echevarría y Castillo, que contrajo matrimonio con el doctor Pedro Castillo Paz, ante el altar de La Inmaculada.

Ecos de una boda

Allá en Martí, el apartado y alegre rincón matancero, han contraído matrimonio la señorita Georgina Echevarría y Castillo, flor de exquisito perfume, y el doctor Pedro Castillo y Paz, talentoso profesional.

Ante el Juez Municipal de Martí doctor Leopoldo Horrego Esuch y a las diez de la mañana, se celebró la ceremonia civil, suscribiendo el acta matrimonial en calidad de testigos, los señores José N. Medina y Juan J. Medina, ambos del comercio de aquella localidad.

A las doce fué servidio un espléndido almuerzo, en la residencia de los padres de Georgina, los esposos Pablo Echevarría y Elisa Castillo, siempre atentos y en cuyo menú, pródigo y rico, no faltó el criollísimo lechón asado. Más de cincuenta comensales hicieron honor a los exquisitos platos.

Terminado el almuerzo y a las tres de la tarde, se celebró el matrimonio católico, solemne y elegante.

Fué en la Iglesia Parroquial.

Ante la Imagen de La Inmaculada, situada en un Altar, rica y bellamente engalanado para el acto.

Ella, alba y gentil, lucía Georgina el comparecer ante la virgencita milagrosa, ataviada con el velo y traje blanco de desposada, confección esmerada de la señora María Teresa Abreu de Morales.

Sus manos liliales, aprisionaban un primoroso bouquet, creación especial del Jardín Vadillo, de la ciudad de Cárdenas.

Del brazo del señor Bienvenido Castillo, rico propietario y padre del novio, iba Georgina y del de la señora Elisa Castillo, la mamá dichosa, su prometido Pedro.

Testificaron, por él: Domingo Yanes y Fermín Bergoignan y por ella: Nicolás Sarabia y Domingo García.

El Rvdo. Padre Domingo Lorenzo, Párroco de aquella Diócesis, otorgó su bendición a los felices enamorados y los unió para siempre ante Dios y la religión.

La concurrencia nutridísima, de la más selecta sociedad de Martí, fué pródigamente obsequiada, sirviéndose muy finas pastas, ricas y espumosas sidras españolas, un delicio ponche, no faltando el hermoso y atractivo «kake», ofrecido a la simpatiquísima desposada.

He aquí nombres de algunas personas de la concurrencia: señoras: Elisa Castillo de Echevarría, madre de la novia; Celia Castillo de Romañach, Ana Luisa Acosta de Yanes, Esther del Pino de Yanes, Eulalia Sarabia de Gonzádez, María Castillo, viuda de Regojo; Cándida Ripoll de Gracia, Luisa Castillo de Boergoignan, Teresa Abreu de Morales, Emilia Castillo de Medina, María Paz de Castillo, Herminia Castillo de Sarabia, Aida Berrio de Bolaños y Ramona L. Martínez de Gutiérrez; señoritas: Dulce Castillo, Margot García, Amelia Rodríguez, Carmela Yanes, Virgilia Acosta, Merceditas, Margot y Esther Ledo, Ofelia Regojo, Esthela González, Myriam Rotger, Herminia Castillo, Laudelina Trujillo, Juana Eororto, Sarah Castillo, Consuelo Sardiñas, Alejandrina Cuéllar, Violeta y Dalia Ledo, Julia Castillo y Rosa Martínez; caballeros: José N. Medina, Domingo Yanes, jr., Domingo García, Fermín Bergoignan, Gustavo Pérez, Domingo Yanes Rada, Danilo Grave de Peralta, Sergio González, Nicolás Sarabia Juan José Medina, José Ramón García, Félix, Felipe y Juan Castillo, Bienvenido Castillo y Víctor Omar Pérez.

Terminados los obsequios y brindis y después de recibir Georgina y Pedro las congratulaciones de los asistentes y de formularse los más cálidos votos por la ventura de ellos, partieron los nuevos esposos rumbo a la capital de la República, en uno de cuyos magníficos hoteles pasarán los primeros días de su luna de miel.

Después regresarán a Martí, donde fijarán definitivamente su residencia, que será nido de amor, donde la Diosa Felicidad por siempre les sonreirá.

Hasta allí, DIARIO DE LA MARINA, envía sus más fervientes y sinceríisimos votos por la eterna ventura de tan dignos y juveniles cónyuges.

R. López Sardiña,
Corresponsal.

TERMINO LA MOLIENDIA EL CENTRAL «NIQUERO»

NIQUERO, marzo 31, a las 9 p. m. DIARIO DE LA MARINA. Habana.—En la mañana de hoy terminó la molienda el central «Niquero» de su cuota de 117.773 sacos. Con este motivo quedan en la miseria cientos de familias, pues es la única industria existente en esta región.—Garriga, corresponsal.

EL SUPERVISOR DE LA POLICIA DE SANTIAGO DE CUBA ES UN MILITAR QUE GOZA DE GRANDES SIMPATIAS

Ingresó en la Guardia Rural hace veintiún años, y gradualmente ha ido ascendiendo por sus méritos. Como premio a sus servicios en diversos órdenes, le han sido otorgadas condecoraciones

Aún cuando han transcurrido ya muchos días desde el 24 de Febrero último, todavía el pueblo de Santiago de Cuba comenta con elogios el orden perfecto que reinó allí durante la constante congestión de público que la fecha patriótica motivó.

La personalidad y eficiencia del señor José de los Santos Marquetti, Teniente del Ejército y Supervisor del Cuerpo de la Policía Nacional, se puso de relieve una vez más en aquella ocasión. Las órdenes que dicta son cumplidas estrictamente, y no se registra ni un solo incidente.

Su temple de militar pundonoroso y la energía de su carácter están complementados por la habilidad y delicadeza de su tacto. Gracias a esos elementos su popularidad ha ido «in crescendo» desde que ingresó en la Guardia Rural hace 21 años, ascendiendo desde soldado de línea a Sargento en 1920, y cinco años después a Sargento Mayor. Nombrado Auxiliar Supervisor del Hospital «Saturnino López» en 1927, su actividad fué tan eficiente, que meses después fué elevado de categoría y designado Supervisor de Saneamiento de la ciudad de Santiago de Cuba. En septiembre de 1933 ya era Oficial del Ejército, y en diciembre Alcalde de Facto de Baracoa, ejecutando, bajo su inmediata comprobación, obras públicas de urgente necesidad. En abril del 34 ocupa el cargo de Supervisor de la Policía Municipal de la capital de Oriente, y en enero de 1936 se le nombra Alcalde de la misma. Al frente del Municipio es donde más se distingue. Obtiene la cooperación ciudadana y reconstruye el cementerio; arregla las calles; hermosea algunos parques; sanea Vista Alegre, y en todo momento demuestra cuanto puede la sugestión personal de un gobernante probo. Relevado como Alcalde, el coronel Pedraza lo nombra Delegado Inspector de la Policía Nacional. Su actuación fué y continúa siendo tan acertada, que bien merece su ascenso a Capitán.

Ha sido condecorado por sus 20 años de servicio; y también ostenta las condecoraciones de Carlos Finlay, de la Guerra Europea, de la Cruz Roja, del Cuerpo de Bomberos, del Cuatro de Septiembre y de la Cruz Verde, por 30 años de servicio.

Se ha ganado la confianza de sus superiores, el afecto de sus compañeros y subalternos, la simpatía de toda la ciudad y el respeto y estimación del comercio y de la industria.

CRUCIGRAMAS

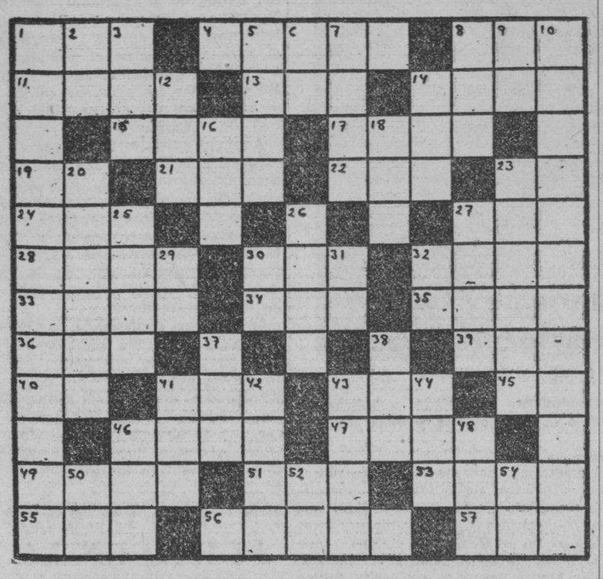

HORIZONTALES

1.—Jefe de tribu entre los idumeos.
4.—Dios mitológico de las riquezas.
8.—Río de Italia.
11.—Costal, talega.
13.—Medida de longitud.
14.—Humor de llagas y tumores.
15.—Río de Alemania.
17.—Planta crucífera.
19.—Ello (en inglés).
21.—Río de la América Meridional.
22.—Dios entre los mahometanos.
23.—Variante.
24.—Conjunto del reino inorgánico de un país.
27.—Ruido que producen ciertos movimientos acompasados.
28.—Que ejerce la magia.
30.—Cerveza inglesa.
32.—Lista de los platos de una comida.
33.—Que no es la misma.
34.—Delincuente.
35.—Agujero que atraviesa algunas cosas.
36.—Tela de seda.
39.—Amarra.
40.—Voz que se usa repetida para arrullar a los niños.
41.—Escuchar.
43.—Alabanza.
45.—Número romano.
46.—Capital de Noruega.
47.—Isla del Mediterráneo.
49.—Plaza donde se trataban en Roma los negocios públicos.
51.—Pronombre posesivo.
53.—Aparato de la audición.
55.—Escuchaba
56.—Trabajo, labor.
57.—Bebida.

VERTICALES

1.—Instrumento para registrar las pulsaciones arteriales.
2.—Artículo.
3.—Arbol leguminoso venezolano.
5.—Uno de los Estados de Venezuela.
6.—Artículo.
7.—Lago de Africa.
8.—Hacia aquí.
9.—Nota musical.
10.—Unión de dos huesos.
12.—Composición poética.
14.—Marchaba.
16.—Preposición inseparable que significa sobre.
18.—Yerno de Mahoma.
20.—Lugar destinado a la representación de obras dramáticas.
23.—Mamífero pisciforme.
25.—Territorio de ciertas ciudades antiguas.
26.—Enfermedad conocida vulgarmente con el nombre de cólico miserere
27.—Pieza de barro para cubrir los techos.
29.—Río de Francia.
30.—Terminación de infinitivo.
31.—Río en la provincia de Lugo.
32.—Sílaba que repetida resulta el nombre del dios de la locura.
37.—Río de España.
38.—Astro.
41.—Animal plantígrado.
42.—Capital de Italia.
43.—Mamífero carnicero.
44.—Ciudad y puerto de Finlandia.
46.—Reza.
48.—Oasis del Sahara central.
50.—Escuché
52.—Diptongo.
54.—Igual al 9.

A. L. G.

Solución del Crucigrama anterior

E	S	P	A	T	A	N	G	O	I	D	E	S
■	■	I	R	A	■	A	■	I	L	I	■	■
C	O	R	A	■	D	S	O	I	N	E	S	■
O	L	A	■	A	L	A	M	O	■	A	C	A
L	E	■	A	R	E	■	A	M	O	■	O	N
■	■	A	S	E	R	■	N	E	N	E	■	■
T	A	■	I	N	S	■	G	E	■	S	R	■
A	N	T	■	A	R	E	C	A	■	C	I	A
E	S	E	S	■	U	N	O	■	L	I	S	T
L	A	X	A	■	A	E	S	■	E	N	E	O
■	■	A	B	A	■	C	■	S	E	T	■	■
O	B	S	E	R	V	A	T	O	R	I	O	S

LA PATRULLA POLICIACA

TITINA LA MECANOGRAFA

EL PATO PASCUAL

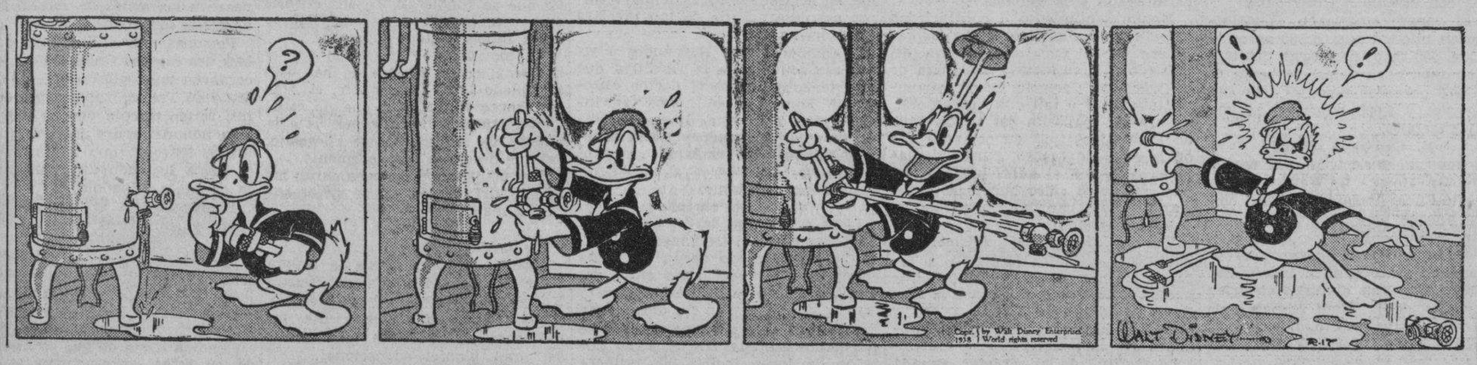

EL PROFESOR NIMBUS

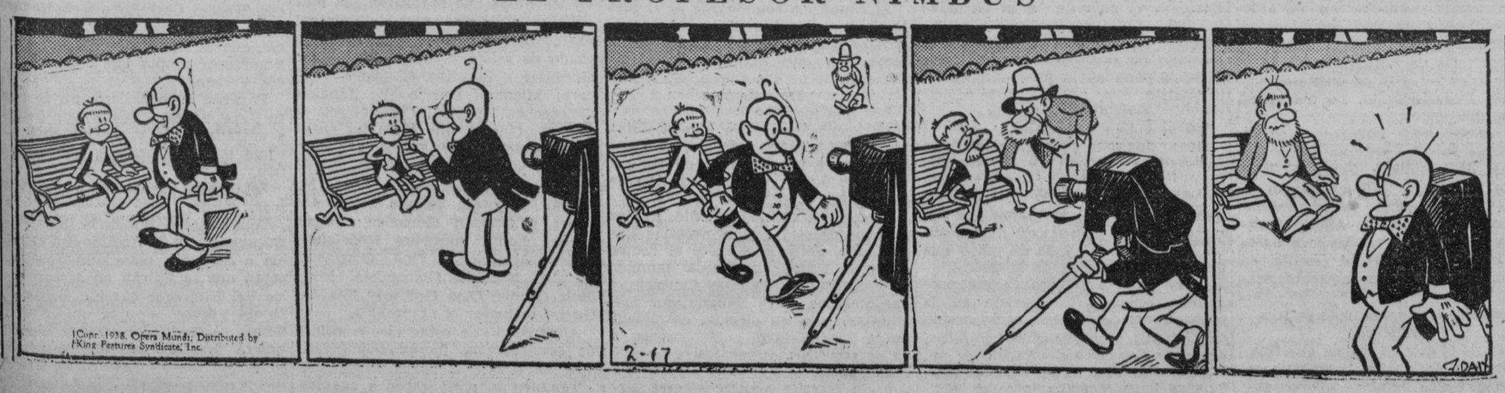

RAREZAS del CINE

Por el Capitán Roscoe Fawcett

M.E.C.D. 2016

ACLARA SANIDAD QUE ESTA PERMITIDA LA VENTA DE ACEITES COLOREADOS, SI SE CONSIGNA EN LOS ENVASES

H A B A N E R A S

LA MODA ACTUAL

AUMENTO DE BELLEZA

No haga la rutina de su embellecimiento demasiado complicada. Tal es la recomendación que nos hace la gran artista y bella mujer Grace Moore.

Sobre todo, Miss Moore cree que el maquillaje debe constituir un placer y admite: «Desde que me decidí a hacer un placer de la tarea del maquillaje, el resultado que he obtenido ha sido siempre mucho más satisfactorio».

La artista piensa que si se toma este asunto del maquillaje demasiado en serio, las posibilidades de fracasar en la tarea son mayores; que mientras más complicada se haga una rutina de hacer resaltar la belleza, más estériles serán sus resultados. Miss Moore termina con estas sabias palabras: «Deje que la Naturaleza sea su guía, y asegúrese de que sus intentos de mejorar su apariencia, no son excesivamente exagerados, no la llevan demasiado lejos...»

LA EXPOSICION DE HOY

La cita de hoy es para la grandiosa exposición de vestidos que se ha de celebrar en el Teatro "Auditorium" durante las horas de la tarde.

Las **Hermanas Salas**, grandes en la alta costura, presentarán su colección de verano en un marco de gran esplendor, desfilando por el escenario un grupo selecto de bellas señoritas que se han prestado a pasar los modelos de sports, tarde y noche, terminando el espectáculo con el cortejo nupcial.

La fiesta que, a juzgar por el pedido de localidades resultará un éxito, se ha ofrecido para un fin benéfico, como ya tantas veces se ha dicho, aliviando con su producto las necesidades de la Escuela Nocturna para obreras **Don Bosco**, que preside la Marquesa de Tiedra.

AGRADABLE ALIMENTO

A las madres cuidadosas que saben estudiar aquellos alimentos que mejoran las condiciones físicas de sus hijos, es a las que va nuestro consejo.

El nuevo producto **Chocolate Malteado Nao Capitana Armada**, Regalo del Paladar, contiene calcio, chocolate, leche y malta en una forma bacteriológicamente pura que vigoriza, tonifica y deleita a la vez, siendo uno de los alimentos más agradables al paladar y que puede tomarse frío o caliente igual para niños, adultos, ancianos o enfermos, conservándose en un envase de cristal que puede calentarse a baño-María.

MODELO DE SOMBREROS

Durante esta semana en que aparecen las exposiciones de verano indicando lo que se usa y cuando vemos en el vértigo de poseer lo nuevo, a la entrada de cada estación, el público aglomerado al frente de las tiendas de modas, es cuando necesitamos conocer aquellas donde se venden los artículos de mayor novedad, de acuerdo con los precios más económicos.

Entre éstas se encuentra la conocida y acreditada casa de **Baranda Tosar y Compañía**, en San Rafael 5 y Neptuno 37, que reciben constantemente de París y New York lo último en sombreros de señoras y donde se advierte con más profusión el público escogido que va en pos del sombrero elegante de la temporada.

NOTAS DE PARIS

El rojo rosado fué el color preferido para primavera en las carreras de Autenil. Se veía en los pequeños ramitos de flores o los **boutonnieres** de una sola rosa; en los adornos de cintas, en los sombreros de paja negra; como ribetes en los **tailleurs** de lana azul marino, para los velitos que sólo llegaban hasta las cejas, en sombreros de **panderetas.**

Numerosos **suits** o abrigos largos en este nuevo tono con detalles en negro o azul oscuro se vieron también.

Después del rojo rosado, el color preferido fué el azul celeste. Abundaban los **suits** en telas de rayas y aparecieron muchos grises y **beiges.**

Para de noche, tomamos nota en las noches de estreno de los siguientes modelos: Un traje ceñido de estilo Princesa todo de lentejuela azul-noche con una toquita mínima de lentejuelas adornada con una pluma-cuchilla de lentejuelas también. Una bolsa inmensa de raso bermellón acompañando un traje sencillo de un color haciendo contraste y un bolero de piel de astrakán completando el conjunto, un sombrero de paja negra con un velo pantalla en tul rosado pálido recogido en el cuello como un mosquitero.

Algunos **suits** y trajes de **sports chez Maggy Rouff**, son de una lanita exclusiva llamada **Moussia.** Viene en todos los nuevos colores y se lava y plancha sin desteñir aun bajo el sol tropical.

Clips de rubíes, un pañuelo de muselina rojo, sandalias de cabritilla color rubí son encantadores cuando se usan con un traje de gala de **jersey** de seda blanca. Los detalles en esmeraldas o zafiros también gustan mucho.

JABON DE BELLEZA

Todos los productos de belleza que fabrica el maestro del maquillaje, el gran **Max Factor** en sus estudios de **Hollywood** pueden usarse impunemente en los climas tropicales. Así en Cuba, donde el sol del verano es tan fuerte, no debe temerse el aplicar sus cremas y jabones que son precisamente indicados para usarlos en la playa o en cualquier lugar donde el sol y el aire castigue el cutis.

La especialidad del jabón de **Max-Factor** es tan conocida que resulta innecesario hablar de ella, sabiéndose que elimina la grasa de la piel haciéndola más suave, fresca y perfumada.

COCKTAIL DE DAMAS

Cucharadas de miel, en una fuente,
de cariño y lealtad, una botella;
para la mezcla, es necesario en ella
poner de devoción, una corriente.

Luego, se pone en algo, independiente,
gotas amargas, zumo de grosella;
y así, batiendo, con la mezcla aquella,
se pone un garrafón de amor ardiente.

Se guarda, con cuidado, algunos días,
se respeta, se mira y no se arropa,
y se deja que llegue a su sazón.

Y, después, en constantes alegrías,
tomar y más tomar, en esa copa
que llaman los mortales, corazón.

ANONIMO.

PELUQUERIA CENTRICA

En la parte más céntrica de la calle de Neptuno, entre las calles de San Nicolás y Manrique, existe la **Peluquería Martínez**, antigua y conocida por ser el salón de belleza más completo donde se ejecutan los diferentes trabajos que embellecen a la mujer dentro de la técnica más perfecta.

Los ondulados de esa gran peluquería, al igual que los **shampoos, manicure** y demás tratamientos de belleza se hacen bajo la más completa satisfacción de las distinguidas damas que son sus clientes.

MENU DEL DIA

Almuerzo	Comida
Cantaloup.	Toronjas Supreme.
Congrejo enchilado.	Puré de chicharos.
Arroz blanco. Platanitos.	Croquetas de pescado.
Lascas de carne fría. Ensalada.	Pavo con jalea. Aguacate.
Arroz con leche.	Cake de naranjas.

CONFIRMADA POR EL SUPREMO LA CONDENA QUE SE IMPUSO A UN HOMICIDA EN CAMAGUEY

El procesado mató a otro de tremenda pedrada en una lancha en que ambos trabajaban cerca de Cayo Romano. Desestimados todos los recursos contra la sentencia que absolvió a Caiñas

Ha confirmado en todos sus extremos la Sala de lo Criminal del Tribunal Supremo la sentencia dictada por la Audiencia de Camagüey, que impuso la pena de catorce años, ocho meses y un día de reclusión al procesado José Rodríguez, por el delito de homicidio, sin circunstancias modificativas de su responsabilidad criminal. Se dió por probado que Rodríguez sostuvo una discusión con su compañero de trabajo José Espino, el 19 de abril del pasado año, en la lancha en que ambos prestaban servicios, fondeada cerca de Cayo Romano, en un lugar conocido por «Boca del Cañón de la Guajaba», lanzando Rodríguez a Espino una piedra que le alcanzó en la cabeza fracturándole el parietal izquierda el frontal y el occipital y produciéndole la muerte.

Desestimados los recursos contra la absolución del doctor Fidel A. Caiñas y otros

Aunque oficialmente nada se ha expresado, la Sala de lo Criminal del Tribunal Supremo ha acordado ya sentencia en los recursos establecidos por el Ministerio Fiscal y el acusador particular en el caso de la muerte de la joven Andrea Barrios, en marzo del pasado año, en la casa Jovellar 57, según se supo ayer en los círculos forenses.

Queda, pue, confirmada por el Supremo la sentencia dictada por la Sala Tercera de lo Criminal de la Audiencia que absolvió del delito de homicidio al doctor Fidel Alonso Caiñas, a su esposa Olga Galiana Salazar, y a la sirvienta del matrimonio Otilia Alvarado Facenda, aceptándose en tal sentido las alegaciones de los defensores, doctores: Jesús A. Portocarrero, Israel Soto Barroso y Rogelio Sandrino Moreira. La Sala, se sabe, ha desestimado todos y cada uno de los motivos de quebrantamiento e infracción de ley alegados por dicho Fiscal y acusador particular, y, por tanto, conviene el máximo organismo judicial en que no solamente no intervinieron dichos procesados en los hechos que dieron origen a la causa, sino que la joven A. Barrios, se suicidó, como también declaró probada la Sala y adujeron los referidos letrados.

Ultimas designaciones del Tribunal Supremo

La Sala de Gobierno Extraordinaria del Tribunal Supremo ha hecho últimamente, estas designaciones:

Presidente de la Audiencia de Pinar del Río, por traslado, a su petición, al doctor Angel M. Chirino Rodríguez, actual Presidente de la Audiencia de Santa Clara; Juez de Primera Instancia e Instrucción de Isla de Pinos, al doctor Optaciano Camacho Hernández; Juez de Instrucción de Guantánamo, al doctor Juan A. Canales Borges; Juez de Primera Instancia e Instrucción de Baracoa, al doctor Eduardo D. Manrique Artola; los tres por ascenso.

Nombramientos en Pinar del Río

El doctor Enrique Alonso Pujol, Secretario de Justicia firmó ayer el decreto designando a los doctres: Luis A. Rubio y Miguel Pérez Arias, Abogado de Oficio y Fiscal, respectivamente de la Audiencia de Pinar del Río. El doctor Rubio era anteriormente Fiscal, y el doctor Pérez Arias, Abogado de Oficio.

EN DOS OCASIONES HUBO AYER FUEGO EN LA VIEJA TABLAZON DEL MUELLE DE STA. CATALINA

Lleva el «Yucatán» la última remesa de plata hecha por México a los Estados Unidos: 336 barras, con valor de $161,824. Llegó el Senador americano Mr. Essington

En dos ocasiones se incendió ayer la vieja tablazón de los destruídos muelles de Santa Catalina, teniendo necesidad de actuar el material de incendios del pueblo de Regla.

El sargento Alayeto y el Cabo Cintas, de la Policía Marítima, se constituyeron en dicho lugar levantando la correspo$ndiente acta, con la que le dieron cuenta al Juzgado Correccional de Regla.

Plata mexicana

Con destino al Banco de la Reserva de los EE. UU. conduce desde México el vapor americano «Yucatán», en tránsito para New York, 336 barras de plata con un valor de $161,824.00.

Este es el último embarque de plata que se realizará por ahora.

El «Quirigua»

De Cristóbal llegó ayer el turbo eléctrico «Quirigua» de la Flota Blanca, que conduce 40 pasajeros y cargamento de frutas en tránsito para New York, hacia donde continuó viaje ayer mismo por la tarde.

Trajo con destino a la Habana, 6 pasajeros: el comerciante Delfín Villegas, el estudiante James Brenan, Conrado de Lamar, Salomón Sickles y señora y el ingeniero L. Gagenais.

El «Florida»

Arribó ayer de Miami el «Florida» que trajo 177 pasajeros.

El «Yucatán»

Llegó ayer el vapor americano «Yucatán» procedente de Veracruz, con 27 pasajeros con destino a nuestra capital. Conduce carga general y 47 pasajeros en tránsito para New York, hacia donde siguió viaje ayer mismo.

De la lista de los pasajeros para la Habana anotamos a Pedro Varcárcel y señora; el boxeador cubano Juan Brónü las señoras Fidelina Losa Vda. de Palma, Oliva Losa Vda. de Martínez, el señor Andrés Hernández, la señora Marta M. de Fernández de Castro, esposa de nuestro compañero en el periodismo señor José Fernández de Castro, la que llegó en compañía de su hija Alicia y otros.

Devuelto para New York va Walter Prendergast.

Senador americano

Por la vía de Miami llegó el Senador americano Mr. Thorlow Essington, en compañía de su esposa.

Para México

Con destino a Mérida, Yucatán, salieron ayer los señores Erico Guariconi, comerciante italiano, el médico alemán doctor W. Schlueter, el comerciante cubano señor José Aedo y otros.

El «Cuba»

Procedente de Tampa y Key West llegó ayer tarde el vapor americano «Cuba» de la Peninsular y Occidental SS. Co., que trajo 73 pasajeros para la Habana en su casi totalidad turistas americanos, que utilizaron la nueva vía de comunicación entre Miami y Key West por medio del puente inaugurado recientemente.

También llegaron el señor Juan Marinello y señora.

Noticias breves

—En viaje de excursión llegó ayer tarde de Kingston el vapor inglés «North Star».

—Procedente de Valparaíso y escalas, llegará hoy a nuestro puerto en ruta a New York, el vapor americano «Santa Lucía» que trae carga general y pasajeros.

—También arribará hoy de New Orleans, el vapor hondureño «Contessa».

—El vapor americano «Iroquois», llegará hoy a la Habana un buen número de turistas.

—En el vapor americano «Florida», regresaron anoche a Miami, los madereros del Estado de Ohio, que en número de setenta llegaron a nuestra capital el pasado lunes, en el vapor «Cuba» en viaje de excursión.

Dichos pasajeros son acompañados por el funcionario de la Agencia de Pasajes de la Peninsular y Occidental SS. Co., en la Habana, señor Enrique López Silvero.

—El Departamento de Inmigración ha autorizado el desembarco de la artista Mildred Dilting que viene para actuar en Pro-Arte Musical.

—La Secretaría de Estado, atendiendo a lo solicitado por la Embajada de Cuba en Washington, ha pedido a la Aduana las cortesías de desembarco para un grupo de 30 personas que en viaje de excursión y bajo la dirección de la señora A. C. Springborn visitarán nuestra capital.

—El vapor americano «Ulúa», que debía llegar hoy a nuestro puerto, ha cancelado su escala en la Habana dirigiéndose directamente de Costa Rica a New Orleans, en cuyo puerto tuvo inicio le excursión que conduce.

—Directo de New York, llegará mañana a nuestro puerto el vapor americano «Oriente» de la New York and Cuba Mail SS. Co., que trae carga general y pasajeros.

—Procedente de Charleston, vía la Isabela de Sagua, arribó la goleta nicaragüense, «Frank A. Morey», que trajo un cargamento de madera.

—Salieron ayer los siguientes vapores: «Quirigua» para New York, «Yucatán» para el mismo puerto, «Fernbrook para Baltimore, «New York» para New York, «Florida» para Miami.

—Con carga general, llegará hoy el ferry Scatrain Havana.

—Con 76.000 sacos de azúcar con destino a New York saldrá, de hoy a mañana el vapor «Bodo».

—Procedente de Norfolk y con carga de carbón, llegará del 4 a 5 del corriente mes el vapor «Anna Sofía».

—También con carbón, llegará hoy procedente de Nordenhein, el vapor alemán «Mathias Stinnes».

—De New Orleans, llegará mañana el vapor holandés, «Bugerdyck» que tomará en la Habana las siguientes partidas de carga: 350 toneladas de miel, y 350 toneladas de azúcar, todas con destino a Rotterdam.

—El vapor americano «Yucatán» tomó en nuestro puerto 330 sacos de asfasto, 500 sacos de azúcar, 500 bultos de tabaco en rama, 80 sacos de café, 200 pacas de esponjas, 100 bultos varios y 2.000 huacales de frutas y vegetales.

M. George S. Ward

El conocido industrial norteamerimano Mr. George S. Ward, establecido en Cuba desde hace años, embarcó anoche para Miami en el vapor americano «Florida». Su hijo el señor Ralph Ward, acompañado de su esposa, partió también anoche hacia New York, en el turbo eléctrico «Quirigua» de la Flota Blanca, que salió de nuestro puerto, llevando 42 pasajeros en su casi totalidad turistas.

Los que embarcaron en el «Florida»

Embarcaron anoche en el «Florida», Oscar Contreras, ingeniero del Departamento de Construcciones de la Secretaría de Agricultura quien se dirige a los EE. UU. en misión oficial de ese Departamento. Lo acompaña su familia.

Otros pasajeros embarcados en este buque son los señores Oscar Ledesma, José Riquera, Juan A. Pérez Remo y señora, Miguel Falcón, el congresista cubano señor Antonio Pruneda, Alfredo Piza, Adolfo Auremia y familia y otros viajeros hasta el número de trescientos sesenta, en su mayoría turistas norteamericanos.

Recaudó la Aduana más de tres millones

Durante el mes de marzo, que finalizó ayer, la Aduana de la Habana recaudó $3,024,661.41.

RECETAS DE COCINA

Puding de coco

Se rallan dos cocos y se les pone un poco de agua para exprimirlos y sacarles la leche. Se une ésta a seis huevos batidos con suficiente azúcar, tres cucharadas de mantequilla, polvo de canela y una penetela grande. Se forma una masa suave y se pone en un molde con pedacitos.

M. R. de FONTANILLS

M A T A N C E R A S

La Sra. de Argilagos

Esther Pura García Polanco.

Luciendo el lindo traje de «Fantasía de Primavera» con que aparece en la foto que enjoya hoy estas «Matanceras se presentó en el baile del Tennis. la joven, bella y gentilísima esposa del capitán Pagador del Cuarto Regimiento aquí destacado, capitán Eduardo Argilagos Guerra.

Llamó la atención esa toilette.

Porque se inspiraba en uno de los más bellos modelos que en la primavera del pasado año, creara la privilegiada mente de un gran modisto parisién, para una noble dama de aquella élite, que luciéralo en fiesta de idéntico carácter a la que tan deslumbrante eco ha dejado en nuestra sociedad.

Interpretado en satín rosa, grandes aplicaciones bordadas en seda constituyen su más bello adorno, complementado por la airosa pamela de largas lazadas de cintas de terciopelo esmeralda.

Le correspondió un premio a la señora de Argilagos. Premio que discernió el Jurado con muy estricta justicia, y que fué la de los mayores aplausos arrancaron a su proclamación.

Nuestra enhorabuena gentil.

La boda de mañana.

En el quartier versallesco.

Para las siete de la noche, citan las invitaciones verbales que se han hecho para el matrimonio de una parejita tan simpática y tan interesante. como la que forman la señorita Lila María Petrirena y el joven Octavio Visiedo y Castañer.

Tendrán por marco estos esponsales, el poético chalet, que a la entrada de la carretera de la Cumbre es residencia del Secretario de la Junta Provincial Electoral, José O. Visiedo y su distinguida esposa Conchita Castañer y Rivas.

El Reverendo Padre Antonio Huerta, Párroco de la iglesia de San Pedro de allende el Yumurí, bendecirá la unión que está llamada, por el rango social de los desposados, sus relaciones en nuestro mundo elegante. y sus grandes simpatías entre nuestra juventud a un grande acontecimiento social.

Vienen de la Habana para estas bodas de Lila y Octavio, numerosas familias vinculadas a ellos.

Asistiré a ese acto nupcial de la noche de mañana.

Baile infantil

En el Tennis.

Para la tarde del domingo de Resurrección—diez y siete de abril—acaba de señalar la aristocrática sociedad de la Playa de Bellamar, una magna fiesta en honor de los hijos de sus sociados.

La orquesta de los Hermanos Melero, tendrá a su cargo el programa bailable y como aliciente poderoso para la chiquillería, se romperá una Piñata, obsequiándoseles, con dulces, refrescos y confituras.

Para comunicarme este acuerdo de la Directiva del Tennis, me visitaron ayer su gentil presidenta Lolita Solís de Villabella, y la adorable Directora, la charmante Caya Menéndez.

Suspendido el baile de la Corporación Nacional de Asistencia Publica, que estaba fijado para ese gran día de la Pascua de Resurrección, ha sido un acierto del Tennis, no dejar que transcurra tan augusta fecha para la cristianidad, sin el aliciente que ahora le brinda esa fiesta.

El Padre José Luis

Trasladado a la Habana .

Hondo sentimiento y contrariedad grandísima ha causado entre los católicos de la Yucayo, la nueva del traslado a la residencia habanera de la Orden del Carmelo, de tan virtuoso, tan noble y tan culto sacerdote.

La labor realizada por el Reverendo Padre José Luis en ese convento de la calle de Maceo, puede aquilatarse, sólo, con el auge, la devoción, y el fervoroso culto que logró infiltrar a todos cuantos se avecinan en aquella barriada.

Era en esa iglesia Carmelitana matancera el Padre José Luis, el espíritu siempre avisado, siempre dispuesto y siempre entusiasta a la mayor preponderancia de sus cultos y al mayor lucimiento de las solemnidades de ese templo.

La rectitud de su carácter, aunada a su excelsa bondad lo hicieron el Pastor y el guía de gran parte de los fieles matanceros, por eso al divulgarse el miércoles la orden de su traslado ha causado tantísimo pesar y tanta pena en la grey católica de la Atenas.

Tres días de fiestas

En el club de Oficiales.

Como adelanté ayer en la reunión celebrada el martes en el Cuartel Goicuría, por la directiva que preside el comandante Basilio E. Guerra, quedó acordado el programa que desarrollará esa prestigiosa institución en los días 20. 21 y 22 de mayo que son fechas augustas de la patria.

Como primer número de ese programa, quedará inaugurada en la mañana del veinte en el balneario de Dubrocq, la temporada veraniega, registrándose justas náuticas y un almuerzo bailable después que se prolongará hasta entrada la tarde.

El veinte y uno se celebrará un gran match de Basket-ball en el parque de las alturas de Simpson, midiendo sus fuerzas dos triunfales equipos y el veinte y dos en el teatro Sauto, se ofrecerá una gran función con atractivos y alicientes de los que me iré haciendo eco a medida que se acerque esa fecha.

Bien por los directivos del Club de Oficiales del Regimiento cuatro, aquí destacado.

Un nuevo home

Un distinguido matrimonio.

Acaban de instalarse en la hermosa casa de la calle de Byrne, número treinta y cuatro, el Juez de Instrucción de Matanzas, doctor Ismael López de Villavicencio y su bella y elegante esposa Esther Gener.

Dejan la casa en que residieron en la calle de Zaragoza, para ir a ocupar esta de la importante rua matancera, contigua a la mansión señorial de los Ortiz Cofigny.

Sepan las amistades de los esposos Villavicencio-Gener, de su nueva residencia.

Gaspar Hernández Alfonso

Objeto de altísima distinción.

Conjuntamente con el preciadísimo título de Socio de Honor que me confiriera la Junta Directiva del Liceo de Matanzas, en su reunión del viernes de la pasada semana fué objeto de idéntica distinción. el muy estimado gentleman que ha rendido en aquella casa legendaria de frente al Parque, por espacio de más cuarenta años, inapreciabilísima labor, y el más eficaz y valioso aporte, al auge y a la preponderancia del Club.

Fué su director durante mucho tiempo.

Y sus actividades, sus entusiasmos, su mundanidad, y su exquisito don de gentes, captáronle el general aprecio y la consideración que hoy tiene reflejo magnífico en ese título que allí se otorga con parquedad nada pródiga.

De gran familia yumurina, como bien lo proclaman esos apellidos de Hernández y Alfonso, se registran ambos en los índices del Liceo, desde los ya lejanos años de su fundación. Fueron sus antepasados fundadores del Club y como él, brindaron a éste, todo el prestigio y todo el caudal de cariño y de afecto, que son columnas en las que se ha sostenido siempre esa casa cubana de tan preclara ejecutoria.

Hermanados hoy Hernández y yo, por ese acuerdo de la Directiva que preside actualmente el doctor Antonio J. Font Tió, en honor tan inmensísimo, sean estas líneas de vinculación en el agrado y en la satisfacción, que nos embarga en estos momentos.

Un abrazo carísimo.

Una linda cartulina

Llega a mi mesa la bella estampa,
Souvenir de un tierno acto.

que como recuerdo de su primera comunión ha distribuido entre sus amistades el niño Benjamín Cuní y García, que el pasado día diez y siete de marzo en el gran colegio de los Hermanos Maristas «El Sagrado Corazón de Jesús, recibió por primera vez la sagrada forma.

El simpático comulgante es el nieto de la adoración de mis queridísimos amigos Benjamín Cuní y María Mayo, a quienes agradezco el delicado recuerdo de que aquí acuso recibo.

De enfermos

Los que mejoran.

Va acentuándose por días el restablecimiento de la señora Veneranda Sánchez de López Luis, que víctima de un ataque de pleuresía, guarda cama desde hace varios días,

Atacado el mal sabiamente, por los médicos de esta ciudad doctores López Luis, Jesús y Félix y el doctor Lorenzo Haza, visitáronla también en consulta los doctores Centurín y Santamarina de la Habana, que han triunfado con su ciencia. devolviendo la tranquilidad y el sosiego a aquel conturbado hogar.

Es también muy satisfactorio el estado de Teresita Aguirre y Pérez Salvador la nieta del Jefe del Distrito Militar, comandante Domingo Pérez Arocha, que sufre aún los rigores de esas fiebres tíficas que azotan la población matancera.

Otro hogar muy distinguido de esta sociedad el del Juez doctor Enrique Hart y su esposa Marina Serafina Dávalos Torice, se ha visto contaminado con la epidemia de sarampión, que hizo presa en tres de sus hijos, cuyo estado actual es satisfactorio en extremo.

Y es el último enfermo de quien ofrece hoy noticias la crónica, el joven catedrático de nuestro Instituto doctor Salvador de la Torre y Callejas, que también víctima de una pleuresía permanece recluído en su hogar desde hace más de un mes.

Está la en vías de franco restablecimiento.

En la Catedral

Un triduo.

Comenzó anoche en las amplias naves del templo de San Carlos, el ejercicio preparatorio para la Comunión Pascual

A cargo del Reverendo Padre Chaurrondo, eminente orador sagrado estarán la conferencias de ese tridio, la primera de las cuales fué oída ayer jueves por una enorme concurrencia.

Se repetirán hoy y mañana esas conferencias, para la sagrada comunion que será el domingo tres a las siete y media de la mañana, y en la que tomarán parte todas las Asociaciones, Colegios y Congregaciones de la Parroquia.

Publicaré mañana el gran programa combinado por el Reverendo doctor Suárez, Párroco de San Carlos, para las festividades de Semana Santa. el ilustre tribuno Reverendo Padre Claudio de la Fuente, que ocupará ese día la cátedra sagrada de nuestra iglesia Catedral.

Publicaré mañana el programa completo de las solemnidades de la Semana Santa.

El baile de mañana

En el Ateneo.

Contratada ha sido para amenizar esa fiesta que ofrece en ese primer sábado de Abril, la sociedad Nuevo Ateneo, la orquesta del profesor Rafael Somavilla, el conjunto musical tan aplaudido siempre en nuestros actos sociales.

Para esa fiesta de la vieja institución de la calzada de Tirry que hoy preside el doctor José Luis Herrera, reina entusiasmo grande entre la juventud neopoblana, que tiene como su alma matter, a ese home en que se fundieran, en sus crisoles culturales, las más destacadas figuras de la intelectualidad yumurina.

En movimiento propulsado por el doctor Herrera, en que se ha visto secundado tan eficazmente, el Ateneo, reverdece laureles que no estuvieron nunca marchitos, pero si a la sombra de un lamentable desgano, del que despierta tan felizmente.

Cita mañana en la noche, serán los salones del Ateneo, de la mejor sociedad matancera.

Exámenes

En la Milagrosa.

Bajo la presidencia de la señora Pilar Martín, la viuda del ilustre Hubert de Blanck, tuvieron efecto, el pasado día 26 del corriente. los exámenes de piano de la alumnas del gran plantel educacional.

Daré a continuación los nombres de las niñas que realizaron las más difíciles pruebas ante el Tribunal examinador. Helas aquí: Segundo grado de solfeo y teoría: Isabel M. González y Serafina González, Tercero: Migdalia García y Zenaida Goicoechea. Cuarto: Olga García y Elia H. Guerra, que como las anteriores graduóse de Teoría y Solfeo con las más altas notas.

De piano, primer grado: Juana M. Jordán, Celestina Velasco, Melva Alvarez y Caridad González, Tercer grado: Lolita Argüelles Rodríguez, Melva Alvarez y Fina González. Quinto: Zenaida Goicoechea, Migdalia García, Olga García y Elia H. Guerra e Isabel M. González.

Alumnas todas éstas «jeune filles» de Sor Mayans, fueron felicitadísimas por la señora Martín de Blanck.

También se presentaron a examen las alumnas de Nena Haza de Menéndez, Nélida Alonso, de primer grado teoría y solfeo, y de piano Yolanda Grasso, tercero y quinto Nélida Alonso y Adolfina López.

Sor Luisa Martínez, la virtuosa Superiora del Colegio «La Milagrosa», puede sentirse satisfecha del brillante acto que tuvo efecto en su plantel la tarde del pasado día 2 por que fué un magnífico exponente del adelanto de sus discípulas.

Nuestra enhorabuena a todas.

Temporadistas

Para la Playa.

Acaba de instalarse en la casa número 75, de la Calzada de Gral. Betancourt, en el quartier de Bellamar, la doctora Carmen Rosa Aguilar, Jefe de la Sección de Cultura del Regimiento número 4, aquí destacado.

En compañía de su familia pasará la «season» veraniega en nuestro resort, la ilustrada y culta dama, a la que saludamos cumplidamente en esta nota.

En nuevo «home»

Un distinguido matrimonio.

Quedan instalados mañana en la hermosa Quinta de la Playa, la marcada con el número 61, contigua a la del Cronista, los esposos Estrella Fuentes y Florentino Chirino, que pasarán los meses de verano en este delicioso «quartier».

Personas muy cultas, muy agradables, los esposos Chirino-Fuentes, recordarán mis lectores, que en el gran Baile de Trajes, ofrecido por el Tennis, recientemente obtuvo una mención honorífica del Jurado, la gentilísima Estrella, que se presentó en la fiesta luciendo un riquísimo traje de Maja Española.

Bienvenidos a la Playa, esos jóvenes y simpáticos esposos.

La última nota

Para decir que todos cuantas personas deseen que se les aparten billetes de pasaje para la excursión del día veinte tres de abril, al central Hershey, en que tendrá efecto la espléndida fiesta de que ya he hablado en estas correspondencias, pueden dirigirse al Mayordomo del Liceo, Toribo Carreño o a la señorita Caya Menéndez, directora del Tennis, que es leader de uno de los más numerosos grupos que concurrirá a esa Verbena.

Pagarán los caballeros un peso por tu ticket de ida y vuelta, con derecho a entrada en la Verbena. tanto ellos como las señoritas que los acompañen.

Están pues exentas de pago las damas.

Diré también que de la sociedad de Cárdenas han prometido su asistencia a ese gran baile numerosas parejas, que se unirán en Matanzas, las del Club que preside Lolita Solís de Villabella, que de Kawanis Camp, el feudo del coronel Silva, se espera también un selecto concurso.

MANOLO JARQUIN.

PROHIBIDO TODO ALIMENTO AL QUE SE LE HAYA EXTRAIDO UNA PARTE DEL VALOR ALIMENTICIO

Informes solicitados sobre estos particulares por el Cónsul de Cuba en New Orleans. Por Ley del Congreso Norteamericano se construirá el Instituto Nacional del Cáncer con $750,000.00

El doctor José M. Peña, director de Sanidad, con motivo de la consulta hecha en días pasados por el Cónsul de nuestra República en la ciudad de Nueva Orleans, referente a los aceites coloreados, ha informado a la superioridad, para que así lo haga saber a dicho representante consular, que por el Departamento de Sanidad y Beneficencia «están autorizados los aceites coloreados siempre que en las etiqueta o envases se consigne, de manera clara y precisa, y en español, la clase y origen de los mismos, nombre y proporción del colorante utilizado, nombre y dirección del fabricante y representante en Cuba».

Se agrega en el referido informe rendido por la Dirección de Sanidad para conocimiento del citado Cónsul de Cuba en New Orleans, que el «artículo 13 de las Ordenanzas Sanitarias prohibe la venta de cualquier alimento o bebida que se le haya sustraído todo o en parte un constituyente de valor alimencio o se le haya mezclado con otras substancias, así como también aquellos productos en los que no se especifiquen, claramente, su composión en el rótulo de los envases, envolturas o cubiertas.

El doctor Laureano López Garrido, Jefe de Despacho de la Secretaría de Sanidad y Beneficencia, hará entrega al doctor Zamora del informe del doctor Peña, para remitirlo, inmediatamente, al citado Cónsul Cubano.

Un verdadero centro para investigaciones sobre cáncer

El Congreso de los Estados Unidos de Norte América acaba de aprobar la ley número 244 de la vigente Legislatura autorizando un crédito de setecientos cincuenta mil pesos, que se destinarán a la construcción del Instituto Nacional del Cáncer, equipado con los más modernos adelantos de la ciencia, y que será destinado, exclusivamente, para la investigación, experimentos y estudios sobre la causa, diagnóstico y tratamiento de esa terrible enfermedad.

Anuncia Norte América, por medio de la anterior ley, que el gobierno del Presidente Roosevelt invertirá si fuera necesario, mayores sumas de dinero en la práctica de toda clase de investigaciones que los técnicos que dirigirán el referido Instituto Nacional del Cáncer estimen necesarias..

Importante decomiso de pomos de leche, botijas, alforjas etc.

De acuerdo con las instrucciones terminantes dictadas por el doctor J. M. Pérez Boudet, comisionado de la Leche de Vaca y sus derivados, los inspectores médicos, auxiliares, etc, realizaron en horas de la madrugada anterior importantes decomisos en distintos barrios de esta capital.

El personal de la ambulancia-laboratorio del doctor Morales procedió al decomiso y arrojo de 287 litros de leche adulterada; 75 con sedimento; 150 clandestinos y cuatro botijas de 44 litros cada una, tapadas con paja de maíz. Total 556 litros.

El personal de la ambulancia-laboratorio del doctor Robeu, arrojó 25 litros de leche adulterada, 172 con sedimento, 300 clandestinos; dos latas de aceite de carbón con leche, un cubo y cuatro botijas. Total: 872 litros.

El personal del automóvil del doctor Figarola, decomisó alforjas, sacos, 132 litros de leche adulterada que se distribuian a caballo. Total: 152 litros.

El personal del automóvil donde viajaba el propio doctor Pérez Boudet, decomisó 157 litros de leche adulterada. Total: 157 litros.

El personal del automóvil del doctor Piñón, decomisó 120 litros de leche y seis sacos con 70 litros más. Total: 190 litros.

Igualmente fué detenido un camión que ostentaba el título de «El Cafeto» que conducía 100 litros de leche. Total: 100 litros.

Total de litros de leche adulterada decomisados y arrojados: 2037.

Por los anteriores delitos fueron multados los propietarios de las siguientes fincas de donde procedía la leche: Novada, Sabaté, Palenque, Santa Teresa, Carmela, Matilde, Travieso, Naranjito; de Marrero 7, Wajay, Venero, Sarate y Arenal.

Mejoras para el hospital de P. del Río

Después de celebrar el doctor León Cuervo Rubio director del Hospital Civil de Pinar del Río, una larga entrevista con el secretario de Sanidad y Beneficencia, doctor Zenón Zamora, este anunció que se procedería dentro de breve plazo, a construir en terrenos de aquel centro benéfico un pabellón con capacidad para cincuenta camas, de las que veinticinco serán destinadas a hombres y las otras veinticinco a mujeres tuberculosos, se transformará el actual salón de Enfermedades Infecciosas en Clínica de Cáncer, construyéndose un nuevo pabellón para aquéllos; entre otras cosas más, se dotará al hospital de una lavandería, Sala de Niños, Sala para Veteranos, se modernizará y dotará de buenos aparatos el Salón de Rayos X, y por último se adquirirá nuevo instrumental quirúrgico del que está necesitado.

Estado epidemiológico

Hasta la una de la tarde de ayer había en las seis provincias 162 atacados de Paludismo, 299 de Fiebre Tifoidea, 214 de Frambesia y tres de Poliomielitis anterior aguda.

M.E.C.D. 2016

ANUNCIOS CLASIFICADOS DE ULTIMA HORA

Profesionales

3 DRES. EN MEDICINA

DR. FRANCISCO J. DE VELASCO
Corazón, Pulmones, Estómago e Intestinos

DR. RUBEN DE VELASCO
Corazón, pulmones, enfermedades de los niños. Consultas de 1 a 3, días laborables. Horas especiales, previo aviso. Salud 34. Telf. M-6068.

DR. JOSE RANDIN VERGARA
Comandante médico del Ejército
Director del hospital militar
«Dr Arístides Agramonte»
VIAS URINARIAS
Jefe de Urología de la clínica «4 de Septiembre» y de la clínica Cardona. Consultas diarias, de 8 a 11 a. m. hospital militar; lunes, miércoles y viernes, a las 5 p. m., clínica Cardona, en 17 número 449, Vedado.

COMPRAS

9 CASAS

COMPRO CASA ANTIGUA PARA demoler, prefiero antigua Habana o Calzada Jesús del Monte, tiene que ser pronto, avisar al FO-1097 de 1 a 5 diariamente.

COMPRO CASAS EN LA HABANA Y Vedado, que no excedan de $10.000, o terreno para fabricar. Neptuno 177 esquina Gervasio, «La Oportuna».

19 LIBROS E IMPRESOS

NO REGALE SUS LIBROS ANTIguos a librerías de viejo. La librería Albela se los compra, pagándole más que nadie. Belascoaín casi esquina a San Rafael. Telf. U-5783.

Reparaciones

42 MUEBLES Y PRENDAS

REPARACIONES DE MUEBLES
DE DIONISIO FERNANDEZ
Especialidad en barnices, colores y esmaltes. Combinaciones de maderas y chapas. Limpieza de muebles y envases. Especialidad: pianos y muebles de oficina. Pase por nuestro taller, en San José número 87, entre Gervasio y Escobar: U-5334.

GRAN TALLER DE TAPICERIA
DE MARTINEZ
Avisa a su distinguida y numerosa clientela el traslado del taller a Sitios número 47. Tapice sus muebles con telas importadas a precios económicos. Doramos, barnizamos y reformamos toda clase de muebles. Trabajos garantizados. Recuerde: Sitios núm. 47. Telf. M-7872.

REPARAMOS SUS MUEBLES POR poco dinero, dejándolos nuevos. Casa Pardo. U-5761. Los modernizamos, barnizamos a muñeca y esmaltamos «Duco». Pinturas mimbres a vapor y neveras. Tapicería en general. Azogamos espejos. Trabajos garantizados. San Rafael número 130.

VENTAS

48 CASAS

OPORTUNIDAD. — VENDO EDIFIcio tres plantas, moderno, grupo seis casas. Mide 12x18.50, renta 180 pesos. Precio: $22.000. También magníficos edificios de 40 a 90 mil pesos. Marrero, M-7447

VENDO LAS SIGUIENTES CASAS
Aguacate para fabricar, 12x21 Mts., $10,000; Vedado, de esquina, 534 mts., garage: $100.00; calle 9, esquina a Sexta, A. Almendaes, $5.000-00; Vista Alegre, Víbora, 10x38, moderna, $8000-00; Cortina, Santos Suárez, moderna, $6.800-00 y otras muchas así como solares en todos los repartos. Se dan facilidades para el pago. Véame en Obispo 65, departamento Nro. 3 J. Rexach Torres, Tels. M-9688 e I-3197

REPARTO LA SIERRA
Preciosa casa, modernísima, calle Sexta: jardín, portal, sala, recibidor, dos saletas, 5 cuartos, hall lujoso, bajo, cuarto y servicio de criados y garage: $9,500, calle Cuatro número 555, altos, entre 23 y 25, Vedado.

RESUMEN DE LA GACETA OFICIAL

Día 30 de marzo, primer pliego
SECRETARIAS DE DESPACHO
Justicia. — Decreto. Concediendo pensión a María del Rosario Rodríguez.
Hacienda. — Dirección General de Estadísticas. Resumen estadístico del comercio exterior de la República en 1937.
Aduana de Caibarién. Aviso sobre extravío de recibos a nombre de Martín Hevia.
Distrito Fiscal de Calabazar de Sagua. — Expedientes de apremios seguidos contra diversos morosos.
Obras Públicas. — Decreto. Apropiación de crédito para obras en la Carretera Coliseo-Cárdenas.
Agricultura. — Negociado de Asuntos Azucareros. Precio promedio para la libra de azúcar en la semana comprendida del 14 al 19 de marzo de 1938.
Trabajo. — Resolución. Prorrogando inscripción de los trabajadores en estado de empleo.
Educación. Resolución. Aplicando sanciones al encausado doctor Leoncio Cisneros.
Comunicaciones. — Remate de objetos encontrados en la correspondencia abandonados.
Defensa Nacional. — Comisión depuradora de Pensiones de los disueltos Ejército, Marina y Policía Nacional No ha lugar a pensión del ex-segundo teniente Enrique F. Meléndez y García.
Ejército Constitucional. Regimiento No. 2 «Agramonte». Citando a Miguel de Jesús Roberto Prats y Fernández.
Comisión del Servicio Civil.—Resoluciones en recursos establecidos por los señores Jorge Blanco Ferrer, Longinos Padilla Hechavarría, Antonio López Pescano, Dionisio Alonso Pescano.

MERCADO DE LONDRES

LONDRES, marzo 31.—Los precios que regían a las 2 P. M. en este mercado eran los siguientes: United States 39-¾; General Motors 27-⅜; International Nickel 39-¾ Anaconda 22-⅝. El precio del cobre para la exportación 9.53 centavos la libra. La libra esterlina se cotiza a $4-95 ⅝; franco 306; dolar del Canadá 9|16 descuento. La plata se cotizó a 18-13|16 la onza.

Suscríbase al DIARIO DE LA MARINA por los teléfonos M-7911, M-7912 y M-7913, y por medio de sus agentes en todo el territorio nacional

VENTAS

48 CASAS

VARADERO
Se vende casa esquina próxima Club Náutico con frente Playa Norte. Informan I-3308

A UNA CUADRA DE LA CALZADA del Cerro, vendo casa grande, antigua, garage 16x39 metros, buena para industria y vivienda. Mucha agua. Dueño: Estrada Palma 463, casi esquina a Juan Delgado. Compradores.

CASAS
Vendemos casas en Habana, Vedado y repartos. Las mejores ofertas del mercado. Consúltenos antes de comprar. Miró, Aguiar 71: A-8577.

PROPIEDADES EN VENTAS POR THE NATIONAL CITY BANK OF NEW YORK
CASAS
Concepción de La Valla número 29, tres plantas, dos apartamentos, en cada planta, de sala, 3 habitaciones, baño intercalado, comedor, cocina y servicios de criados. Precio: $20.00.

Concordia número 100: tres plantas, dos apartamentos. Cada planta de sala, recibidor, comedor, 3 habitaciones y baño. Precio: $35.00.

Cerrada número 24: una planta de sala, recibidor, 3 habitaciones, comedor al fondo, baño, servicios sanitarios. Precio: $4,500.

Juan Delgado número 112, dos plantas. Planta baja: garage en el sótano, vestíbulo, sala, comedor, 3 habitaciones, baño, cocina, pantry baño y servicio de criados. Altos: terraza cubierta al frente, sala, 5 habitaciones, pantry, dos habitaciones al fondo con servicios de criados, jardín y campo cerrado para tennis. Precio: $17,000.

Juan Delgado número 168, dos plantas. Planta baja: portal y terraza al frente y fondo, recibidor, sala, comedor, cocina y cuarto de criados y servicios. En los altos: terraza al frente, recibidor, 5 habitaciones y doble servicio sanitario. Precio: $18,000.

SOLARES
Solar de 670 metros en Concepción de La Valla número 27. Precio: $7,000.

Country Club Park, 5237 metros, en parte donde hay mucho fabricado: $1.00 metro.

Reparto Miramar, dos solares, 20 por 45 metros, calle O., entre Primera y Tercera Avenidas: $4.00 vara; dos solares, 20 por 45 metros, calle 16, entre Quinta y Séptima Avenidas: $5.00 vara.

Sitios y Plasencia, 1124 metros de terreno. Precio: $8,000.

Arbol Seco próximo a Benjumeda, dos solares, 6 por 22 metros ,cada uno. Superficie total: 264 metros. Precio: $1,800.

VENDO AMPLIACION ALMENDAres, Avenida 3a. y Calle Diez, regia esquina sin estrenar, frente a la nueva Iglesia; jardín a las dos calles, 4 cuartos, baño elegante, garage, cuarto alto y servicio. Julián Alfonso. Teléfono I-5798.

GANGAS: CERRO, CASA ESPACIOsa, esquina: $785.00; Lawton, mampostería, tiene portal: $900.00; Habana, céntrica, mil y pico; Santos Suárez, preciosa: $2,000; también parcela, 9.50 por 23.58: $750.00; casita monolítica, cerca Belén: $1,500, o menos; Luyanó, mampostería, con portal: $1,000; otra, mampostería, inmediata Ciudad Militar: $800.00 efectivo y reconocer $1,000 hipoteca moratoriada. Prado 19: M-6513.

VENDO: PICOTA NUMERO 77, ESquina a Fundición, propia fabricar 3 plantas: $1,200 pesos; Picota número 106, cuadrilátero irregular, frente Picota, Fundición y Egido, propia fabricar bodega y dos plantas altas. Leyte Vidal: M-2222.

VENDO EN MARIANAO, PROXIMO a la Calzada, casa de mampostería, piso de mosaico, muy fino, de portal, sala, comedor, 2 cuartos, baño, cocina y traspatio: $1,400. Informes: Vallongo, Belascoaín 641.

NAVE EN SANTOS SUAREZ, CON jardín, portal, sala, hall, 3 cuartos, baño, cocina, patio, en $4,000. Informes: Vallongo Belascoaín 641.

GANGA: RANCHO BOYEROS
Espléndido chalet, dos plantas, 5 cuartos, garage, 600 metros fabricación. Costó $40,000. Se da menos de la mitad. Parte contado. Resto: solares, casas, lo que quiera. Telf. M-5090 U-6723.

49 SOLARES

VENDO PRECIOSO SOLAR, JUAN Delgado entre Milagros y Libertad situado entre las casas Nros. 207 y 213. Mide 792 varas. Excelente vecindario, Su dueño, Juan Delgado 255, teléfono I-3308

VENDO BARATO ESPLENDIDO SOlar Revolución entre Avenida de Acosta y Antonio San Miguel, media cuadra del Parque Emilia Córdova y dos cuadras de la Calzada. 904 varas. Su dueño, Juan Delgado 255. Teléfono I-3308.

VENDO HERMOSA PARCELA DE terreno. Inmejorable situación. Mide 6,168 varas. Con frente a las avenidas Antonio San Miguel (adoquinada) Avellaneda y Lagueruela. Una cuadra del Parque Córdova. Terreno alto y llano. Muchos frutales. Aprovech e esta oportunidad. Su dueño: Juan Delgado 255 Teléfono I-3308

SOLAR O PARCELA CALLE 17, en $1.850. Fíjese bien, en la gran calle 17 del Vedado. La única oportunidad esquina sombra: $3.500. M-6886, Aguiar 98.

SOLARES YERMOS EN VENTA
Se vende parcela de terreno yermo, entera o en solares con frente a la Avenida del Porvenir, en Luyanó, a una cuadra de la Calzada. Informes: Joaquín Boada, Teléfono: F-5956

SE VENDE O ALQUILA
Parcela de terreno 50x48 metros que linda con el patio del ferrocarril en Luyanó; muy propio para industria y a media cuadra de la Calzada con la ventaja de tener chucho del ferrocarril. Informes: Joaquín Boada, teléfono F-5956

VERDADERAS GANGAS — UNICAS oportunidades. Frente chalets barraqué, una cuadra Calzada Columbia, una cuadra tranvías, próximo Colegio Belén, alto saludable, fabricando al lado, parcela mide 10x24, $650. También esquina, mide 22x24, $1.400. Marrero. Aguiar 27 M-7774

GANGA. SANTOS SUAREZ. CALLE Dolores entre Zapotes y San Bernardino, sombra, aceras nuevas, mide 10x13. Precio: $400. También mayor medida. Marrero, Aguiar núm. 27. M-7774

SOLARES DESDE $375
Concepción entre 18 y 19, acera brisa, 125 metros del tranvía agua alcantarillado, luz, aceras, calle asfaltada de 16 metros de ancho, parcelas grandes y pequeñas. También la fabricamos. Más informes: Contratista Romero Jordán, Obispo 65 bajos, departamento 9: A-9401.

EN AVENIDA ASFALTADA CON aceras, Víbora, vendo 11.1|2x23 a $2.25 nformes: González, 10 de Octubre 141 no corredores.

VENTAS

49 SOLARES

ALMENDARES: JUNTO TELEFONIca calle 11 y Ave. Consulado parcela centro a la brisa 10x22 $700; otra 12x22, $825. Otras más, frente Parque y grandes residencias. Dueño: FO-3134

PLAYA VARADERO
Tenemos varios solares con frente a la Playa Azul y también cerca de Dupont. Buenos precios. Ahora es la oportunidad de comprar. Miró, Aguiar 71. Telf. A-8577.

SOLARES Y PARCELAS EN MIRAMAR
La Sierra y Almendares. Bien situados, buenas medidas y mejores precios. Llámenos, si quiere hacer una buena compra. Miró, Aguiar 71. Telf. Telf. A-8577.

SE VENDE MUY BARATO, SOLAR en la Calzada de Palatino. Tiene fabricado una casa, varios cuartos. Mide 1,700 varas. Informes: Iglesias, Cerro y Auditor, bodega, de 11 a. m. a 1 p. m. Telf. M-5041.

MIRAMAR, CALLE 8
$3.50 VARA
Entre Quinta y Séptima, dos solares juntos o separados, 1,251 varas, cada uno. Otros muchos con facilidades de pago. Olózaga, 8 esquina a Tercera Avenida: FO-3306.

VENDO SOLAR EN AMPLIACION DE Almendares, calle Sexta esquina a Trece, la que hace esquina. Mide 23 varas de frente, por 46 de fondo. Total: 1058 varas planas. Leyte Vidal: M-2222.

SE VENDE SOLAR BIEN SITUADO. Dolores entre Porvenir y Octava. Reparto Lawton. Informan: Diez de Octubre 640 (1412) moderno, bajos.

MIRAMAR
$3.50 vara, acera de sombra, solar completo de 1,250 varas, calle Ocho entre Primera y Tercera. Alberto de Ayala: FO-3703, de 7 a 2.

50 FINCAS RUSTICAS

MAGNIFICA FINCA, FRENTE CArretera Quivicán, 6 caballerías, cinco mil árboles frutales, 5 casas, 5 pozos, bien cercada, precio razonable. Informes «La Oportuna». Neptuno 177 esquina Gervasio.

53 AUTOMOVILES - ACCESORIOS

VENDO FORD 4 PUERTAS DEL 35 en buen estado, bajo precio, $296 teléfono A-6297

SE VENDE FORD 1936, SEDAN, 4 puertas, magnífico de todo. Se regala en $575.00 y se da a plazos. Alvarez: 25 número 7, casi esquina a Marina.

FORD 1937, SEDAN DE LUJO, VEStidura de piel, bueno de pintura, gomas, etc. Lo quemo en $675.00. Véalo en casa Alvarez: 25 número 7, casi esquina a Marina.

CAMION FORD 1931, DE LOS ECOnómicos, de 4 cilindros, chassis largo y gomas dobles. Barato y a plazos. Alvarez: 25 número 7, casi esquina a Marina.

FORD 1935, SEDAN 4 PUERTAS, con muy buenas gomas y pintura, motor garantizado. Precio: $475.00. Doy facilidades. Alvarez: 25 número 7, casi esquina a Marina.

FORD 1935, CUPE, PROPIO PARA viajantes o profesional, acabado de pintar y ajustar, con garantía. Buen precio y con facilidades. Alvarez: 25 número 7, casi esquina a Marina.

CHEVROLET 35, LIGERO, 2 PUERtas, hoy $295.00; Ford 33, cuatro puertas: $385.00; cuña Ford: $150.00; otra: $95.00; Dodge 38, nuevo: $1,200 y otro. Hago cambios. Reina 24. Telf. M-4366. Braña.

VENDEMOS AUTOMOVILES DE 50 pesos en adelante, buenos de gomás, mecánica y pintura. Apúrese, separe el suyo. Liquidación de piezas de autos y camiones. Latour, Zanja y Lucena.

SE VENDEN VARIOS CARROS DE repartir cigarros, cuyas carrocerías están en magníficas condiciones. Cualquier precio. Informan: Cerro 603 antiguo, bajos.

56 MUEBLES Y PRENDAS

SE VENDEN TODOS LOS MUEBLES de una casa radios, muebles de biblioteca y un juego legítimo de palisandro. Pluma 8, esquina a Navarrete. Marianao.

VENDO JUEGO CUARTO LUNAS biseladas; otro 3 cuerpos,, baratísimo; sala caoba, comedor, $40, lámparas, radio gabinete. Calzada Jesús del Monte 29, altos, una cuadra Esquina Tejas.

VENDO JUEGO CUARTO 3 CUERpos arte moderno, $35; otro: $75, sala, comedor, $45. Cama caoba, camera, $10, 2 camitas personal, moderna $5. Monte 384 San Joaquín.

VENDO JUEGO DE SALA, DE SOFA, 2 butacas, 2 sillones, 2 sillas, mesa centro color nogal, casi nuevo, $30. Parabán 4 hojas, color caoba de cltvo, fantasía, muy fino, $6. 2 sillones mimbre en buen estado, $5. Lámpara sala, 4 luces, $3. Virtudes 150, bajos, entre M. González y Oquendo al lado de la Tintorería.

A PARTICULARES SE VENDE UN juego sala y otro cuarto, de caoba, un buró y varias columnas y lámparas. Calle 14 No. 318, Vedado.

FAMILIAS: GANGA VENDO JUEGO de cuarto de 3 cuerpos, completo, $98. Otro, $115. Otro, $140. Comedor Renacimiento español, $70. Arte Moderno, $50. Juego de sala, 9 piezas, $40. Recibidor, $42. Livingroom, $98 50 centavos. No pierda esta oportunidad. San Nicolás 63 al fondo de «La Epoca».

59 RADIOS

GANGA. SE VENDE UN RADIO-FOnógrafo de la R. C. A Victor de onda larga. Tiene un potente amplificador que da muy buenas voces con once tubos en total. Mueble de gran olujo para los fanáticos del disco. Muy barato. Llamar al teléfono FO-1541 de 1 a 2 p.m.

RADIO ULTIMO MODELO 1938. — Acabado recibir, bellísimo gabinete 44 alto, 16 tubos R. C. A. Bocina «Rola» de 15 pulgadas, extraordinario alcance, toda onda, amplificador de notas bajas, sintonización automática, se sacrifica en 150 pesos, vale 400, popio sociedad o gan salón. Reina 131, altoe, primer piso izquierda

VENDO MI RADIO, MAGNIFICAS voces, General Electric, de mueble, 7 tubos; 18 pesos. Sitios 26 entre Angeles y Rayo, 2do. piso. Teléf. A-6842.

60 INSTRUMENTOS DE MUSICA

SE VENDE UN PIANO DE CAOBA, completamente nuevo, marca europea y un radio Víctor; se pueden ver en Domínguez núm. 305, esquina a Falgueras, Cerro.

SEÑORA: EL OIDO ES EL SENTIdo más delicado que poseen sus hijitos. Cuide no destruir su sensibilidad con piano malo. Venga y vea este piano alemán, es maravilloso y lo doy barato. Dragones frente al teatro Martí.

61 DE ANIMALES

VENDO BARATO TORO PURO RAza Honstein. Precioso animal. Su dueño Juan Delgado 255 Teléfono: I-3308

SE VENDE
La mejor cría de puercos de raza, con un contrato de la finca por cuatro años, con corrales de cemento, agua corriente y vivienda, a 6 kilómetros de La Habana. Paga 10 pesos de alquiler y con comida para una cría de 100 puercos por tener que ausentarme. Negocio rápido. Informes: U-1129.

VENTAS

61 DE ANIMALES

SE VENDE CON SU EQUIPO, MAGnífica jaca dorana Zaina, bonita presencia, completamente sana y gran caminadora. Séptima y calle 3, Buenavista: FO-2369 y F-2871.

62 OBJETOS VARIOS

INDUSTRIA: SE VENDEN LAS FORmulas, marcas, materias primas, etiquetas, etc., de un magnífico pulimento para metales y otro para muebles. Todo: $275.00: U-2303, de 1 a 4.

EN LA DEMOLICION DE EMPEDRAdo y Villegas, se vende un lote de tabla y alfardas, en 20 pesos, al primero que llegue; tablones de cedro de 3 pulgadas, a como paguen. No reparo.

Dinero-Hipotecas

63 SOLICITUD

HIPOTECAS
Tenemos varias partidas para Vedado y Habana. Intereses razonables. Miró, Aguiar 71. Telf. A-8577.

64 OFERTAS

HIPOTECA: ME URGE COLOCAR 15 mil pesos fraccionados, desde 300 pesos, Habana y repartos. También para bóvedas y panteones, desde 50 pesos. Interés bajo, reserva. Firmo en el día. J. Llanes, Sitios 42, esquina a San Nicolás: M-2632.

ENSEÑANZAS

75 PROFESORAS - PROFESORES

APRENDA POR CORREO. HAGASE Tenedor, Contador Auditor, Taquígrafo, Corresponsal, Agrimensor. Asignaturas Bachillerato. Mejor que enseñanza oral. En señamos o no cobramos. Pida folleto gratis. Instituto Mercantil. Apartado 1402. Habana

SE OFRECE PROFESOR DE MATEmátca, Gramática y Contabilidad, para academias y clases particulares. Octavio Mestre: F-6994.

BAILES MODERNOS: «TOMASIN»
Profesor de moda. Enseña a bailar rápido, elegante: son, pasodoble, vals, blues, fox, tango de salón, vals vienés. Seriedad y garantía. Voy a domicilio, San Nicolás 264, dos cuadras Monte.

77 ACADEMIAS

ACADEMIA BRAVO
Cursos para ingreso en Escuelas Ingenieros, Normales, Comercio e Institutos, Bachillerato nocturno.

PRIMERA ENSEÑANZA
Colegio-Academia para cursar todas asignaturas de Bachillerato (autorizado), para expedir certificados de Octavo Grado para ingresir, sin sufrir examen en Institutos, Normales, Hogar, Técnica y Comercio, Teneduría, Inglés, Correspondencia, Cadetes y Aviación Militar y clases especiales a domicilio. Profesorado competente. Cuotas módicas. Pupilos y externos, ambos sexos. Omnibus a domicilio, Neptuno 199, esquina a Lucena Telf. U-2627.

INTERES GENERAL

PARA COMPRAR, VENDER O FAbricar, visite la Compañía Cooperativa «El Aguila», en Habana 57. Telf. A-6024. Ganará dinero. Compramos créditos e hipotecas.

ALQUILERES

79 HOTELES

ANTIGUO HOTEL LUZ
Oficios 35, grandes y frescos apartamentos y habitaciones, servicios privados. Agua fría y caliente. Comida criolla y española, en mesas separadas. Edificio independiente. Ascensor. Abierto día y noche. Precios económicos: M-3215.

CASA DE HUESPEDES «LA REINA» en Reina 20, esquina Rayo. Alquilo habitaciones y departamentos amplios y frescos, con baños privados, agua caliente, comidas variadas. Precios módicos. Teléfono M-6287. La dueña en el segundo piso.

80 CASAS DE HUESPEDES

ANIMAS 84, ESQUINA A GALIANO altos «La Borla». Se alquila magnífica amplia y fresca habitación con toda asistencia casa chiquita de familia honorable. Magnífica comida, precio razonable.

82 APARTAMENTOS

EN LA PLAYA DE COJIMAR
Se alquilan espléndidos apartamentos en la magnífica residencia «Villa Pedralbes», lugar delicioso por su situación y por su bello jardín que la rodea. Véalos antes de que comience el verano. Para informes Joaquín Boada, Teléfono F-5956

SE ALQUILA UN APARTAMENTO de dos habitaciones, puntas o separadas con saleta y cocina y puerta para el baño. Virtudes 109 bajos.

SE ALQUILAN APARTAMENTOS Y abitaciones con comida en Reina 59 extricta moralidad.

VEDADO SITUACION INMEJORAble. Casa particular, apartamento completo, buen baño, acabada de pintar, servicio de criada cocina gas. 19 Nro. 103 entre L y M F-5294

MONTE 2-A, ESQUINA ZULUETA; alquilo a familias sin niños, departamentos de 2 y 3 habitaciones, vista calle; es casa de orden. Buen aspecto.

BEAUTIFULLY Furnished Apartment for rent. Livingroom, diningroom, two bedrooms, luxurious bath, kitchen, servant quarters, refrigerator, garage if required. Noiseless refined neighborhood. 4th Corner 11th. Apartment 3-E, Vedado.

SE ALQUILA APARTAMENTO ELEgante amueblado con dos entradas independientes; sala, habitación, baño, cuarto criado, cocina; gana $40. Primer piso. Bernal casi esquina Aguila. Informan: M-8738.

EN CASA PARTICULAR SE ALQUIla un apartamento a matrimonio sin niños con teléfono; se exigen referencias. Crespo 21, altos, entre Trocadero y Colón.

EDIFICIO DE APARTAMENTOS, 17 Y 12, VEDADO
Se alquila un apartamento con hermosa terraza, sala, comedor, dos cuartos, baño completo intercalado, cocina y servicios de criados. Modernísimo, bien situado y ventilado, frente al colegio Teresiano. Antena múltiple para radio, closet en las habitaciones, extracción de basura por cuenta de la Administración y chucho automático en las escaleras. Garage opcional. Informa el encargado, en el sótano.

83 DEPARTAMENTOS

ALQUILO DEPARTAMENTO DOS habitaciones grandes con balcón, cuarto anexo al baño, departamento interior con cocina. San Rafael entre Belascoaín y Lucena, altos Dupont, 2o piso derecha.

SE ALQUILA: OBISPO NUMERO 105, primer piso, gran departamento con salón y dos habitaciones, propio para comisionista u oficina, con vivienda: $35.00. Informan en la misma.

ALQUILERES

83 DEPARTAMENTOS

ALQUILO A FAMILIAS QUE NO sean más de tres personas mayores hermosos apartamentos de sala, cuarto grande, con servicio privado completo, con su patiecito todo azulejeado. No hay nada igual en higiene, fresco y buen gusto. Véalos y se convencerá. Hospital 25, entre San José y Valle.

84 HABITACIONES

ALQUILO HABITACIONES ALTAS del café Vista Alegre. San Lázaro Nro. 366 con frente y balcón a la calle a personas de moralidad. Teléfonos U-5235 y U-1896

ALQUILO HABITACION AMUEBLAda hombre solo o compañero anexa al baño, fresca. Precio módico. Obrapía 63, segundo piso, entre Compostela y Aguacate, no molesten primer piso.

EN MALECON 3 LETRA L SEGUNdo piso se alquilan 2 habitaciones una 11 pesos con su lavabo agua corriente, otra 9, luz. Telf. M-8468.

ESPLENDIDA HABITACION, EN UN sexto piso y frente al mar, para hombre solo que desee vivir absolutamente tranquilo, se alquila en Manrique número 2, departamento 24. Hay elevador a todas horas.

EN AGUILA 94, BAJOS, ENTRE San José y Barcelona, alquilo habitación grande a matrimonio sin niños que trabaje fuera, u hombre solo. Pido y doy referencias.

PRADO 13, ALTOS, ESQUINA A GEnios, habitaciones grandes, ventiladas, balcón, baño caliente, buenas y abundantes comidas, desayuno, teléfono y todos los demás servicios. Precio económico.

ALQUILO HABITACION EN AZOTEA tamaño mediano con comida, si desea. Casa particular. Agua caliente. Absoluta moralidad y educación. Neptuno 206-C, altos, entre Oquendo y Marqués González, cerca Universidad.

CASA MORALIDAD, BUEN ASPECto, habitaciones, departamentos ventilados; también habitación chica con muebles, $5.00; persona sola; cocina amplia pueden cocinar, luz, teléfono. Obrapía 51, altos casi esquina Compostela.

EN CASA MODERNA PARTICULAR alquilo a personas mayores, amplia habitación interior con otra más pequeña y baño independiente anexos. Exigimos referencias. 15 pesos.

SE ALQUILA HABITACION AMUEblada, lavabo de agua corriente, sin comida. Aguiar 68, altos, entre Empedrado y Tejadillo.

SE ALQUILA SALA GRANDE CON dos amplias habitaciones con puerta y ventanas a la calle; también se alquilan habitaciones interiores. San Miguel 272 y 274 casi esquina a Infanta.

EN LO MAS CENTRICO DE LA HAbana, alquilo espaciosa y clara habitación a matrimonio u hombres solos. Casa moral, poco alquiler. Industria número 73, tercer piso, entre Trocadero y Animas.

TEJADILLO 7, SE ALQUILAN HERmosas y frescas habitaciones desde $5. Bruzón 25, esquina a Montoro, $7.

EN PRADO 111 ENTRE TENIENTE Rey y Dragones se alquila una pequeña habitación en la azotea a una o dos personas con referencias.

SE ALQUILA UN CUARTO MUY fresco, con lavabo de agua corriente, en casa de familia. Precio de situación. Jesús María número 92, altos.

ALQUILO A MATRIMONIO, SEÑOras, caballeros honorables, sala: $15.00; apartamento de 2 hermosas habitaciones, vista calle: $23.00; habitación pequeña, persona sola o guardar muebles: $5.00. Luz, agua caliente, teléfono. Neptuno número 203, primer piso núm. 2.

SE ALQUILA UNA HABITACION, amplia y ventilada, con lavabo y asistencia completa, propia para matrimonio. Habana número 89, altos. Telf. A-6515.

CASA DE FAMILIA, DE TODA MOralidad, alquila una habitación clara y ventilada a señora, señorita sola. Se cambian referencias. Unico inquilino. San Miguel 97, bajos, entre Leltad y Campanario.

85 NAVES - LOCALES

SE ALQUILA LA MITAD DE UN magnífico local, en la sección de los negocios, propio para oficina, con o sin muebles y teléfono, muy barato. Aguiar número 84, bajos, entre Obispo y O-Reilly.

SE ALQUILA UN ESPACIOSO GArage para dos máquinas, en la calle Doce número 155, entre Línea y Calzada. Telf. F-4915.

EN GALIANO 120 SE ALQUILA UN local con vidriera a la calle. En la misma informan.

87 HABANA

ESCOBAR 27, BAJOS, SE ALQUIlan, sala, saleta, cuatro cuartos baño intercalado, comedor, cocina, patio y traspatio. Llave en la misma e informes Lamparila 9

ALQUILO CASA DE UNA PLANTA, Desagüe 61, entre Oquendo y Franco: sala, comedor, dos buenos cuartos, baño, patio y cocina: 25 pesos de alquiler. Llave: Desagüe 55.

ALJUILO: ANIMAS 168, LETRA A., sala, comedor y tres cuartos. Informes: X-1729.

CASA DE PLANTA BAJA: SALA, tres habitaciones, comedor, cocina y servicio completo moderno, con agua caliente y fría y gabinete. Alquiler: $40.00. Hospital 25, entre San José y Valle.

INFANTA SEIS, ALTOS: LOBBY, sala, tres cuartos, baño intercalado, comedor todo decorado, servicio de criado. Informan: A-8950.

SE ALQUILAN LOS ALTOS Y LOS bajos de Perseverancia número 5, casi esquina a San Lázaro: sala, comedor, tres cuartos, etc. Informan: «La Gafita Moderna», Neptuno número 180. Telf. U-2800, o en la misma.

SE ALQUILA PRIMER PISO DE San Miguel 166, entre Escobar y Gervasio: sala, saleta, 4 habitaciones, baño intercalado, etc. Informan en la misma.

JOVELLAR ESQUINA HOSPITAL. Edificio «Sarrain» se alquilan dos casas de sala, comedor, tres cuartos y baño completo. Hay elevador. Dos meses en fondo.

SE ALQUILA: SAN NICOLAS 162, prmer piso, para matrimonio o corta familia: sala, comedor, dos habitaciones, baño completo y cocina. La llave en la misma.

ALQUILO MODERNOS ALTOS: Castillo 24, entre Monte y Cádiz: sala, saleta, tres cuartos, cuarto de criados, baño intercalado. Llaves en el 26, bajos. Informes: M-4175.

88 VEDADO

VEDADO. CALZADA ENTRE 20 Y 22, sala, comedor, cuatro habitaciones, baño intercalado, garage, servicio de criados. Llave: «café Miramar»

SE ALQUILA LA HERMOSA REsidencia de Línea 710, esquina a Paseo, Vedado, con todas las comodidades. Informan en la misma, de 9 a 1 y de 2 a 6.

ALQUILO ALTOS DE BODEGA: 47 pesos, Calzada esquina a J., Vedado: sala, comedor, 3 cuartos, baño, hall, cocina gas, baño de criados. Nunca falta agua. Llaves: bodega. Informes: F-5843.

ALQUILERES

88 VEDADO

SE ALQUILA LA ESQUINA DE LInea y N. hermoso chalet con cinco habitaciones, tres baños, sala, biblioteca, hall, comedor, pantry, cocina, cuarto y servicio de criados y garage. Informes: N. número 155, entre 17 y 19, Vedado.

SE ALQUILA LA CASA DE CAtorce esquina a A., junto al cine «Roxi», con sala, comedor, hall y tres grandes habitaciones, baño intercalado, garage y servicio de criados: 45 pesos. Para verla, de 9 a 4. Informes: F-2117. Tres líneas de ómnibus por el frente y tranvías.

SE ALQUILAN LOS ALTOS DE C. número 407, entre 17 y 19, con sala, comedor, cuatro cuartos, dos baños, servicio completo para criados. La llave: el conserje del edificio Arcos, 19 y F.

89 CERRO - PALATINO

(CERRO). ALQUILO LETRA C ARzobispo, sala, saleta, comedor, 2 cuartos, baño intercalado, llave letra D pasaje. Informan en la misma de 3 a 6 p.m.

ALQUILO A UNA CUADRA DE LA esquina de Tejas. Sala, comedor, 3 cuartos baño, cocina, garage y amplios patios. Muy fresca. Alejandro Ramírez No. 123. Véala de 1 a cinco.

SE ALQUILAN LOS HERMOSOS ALtos de la casa Cepero No. 6, esquina a Santo Tomás, frente a la Iglesia del Cerro, compuesta de sala, recibidor, cuatro habitaciones comedor, cocina, baño y dos servicios. La llave en la misma. Informan: Monte No. 427 entre Pila y Castillo. Tel A-9895.

90 MARIANAO - REPARTOS

ALQUILO LUJOSA CASA, EN EL reparto La Sierra, calle C entre 32 y 34, compuesta de dos plantas. Planta baja: portal, sala, recibidor, 4 cuartos, 2 baños, comedor, pantry, cocina, garage, cuarto y servicio de criados, cancha handball. Planta alta: 3 cuartos con su baño. Informes: calle 12, entre Primera y A, reparto Almendares.

7 ENTRE 16 Y 18 DOS CUADRAS Crucero Playa Almendares portal sala, dos cuartos baño moderno, comedor, cocina, patio, parabe cuarto y servicio acabada fabricar. M-7138

91 JESUS DEL MONTE - VIBORA

SE ALQUILAN LOS BAJOS DE «VIlla Guillermina», San Mariano No. 109 entre Felipe Poey y San Antonio, abierta de 2 de la tarde a 6. Informes Telf. A-6164 Víbora.

ALQUILO MUY BARATA, BUENAventura 48, entre San Mariano y Santa Catalina; tiene sala, comedor, tres cuartos grandes, dos chicos, servicios, patio, traspatio con frutales; muy fresca. Informan: F-4113.

DELICIAS 84, BAJOS, ENTRE MIlagros y Santa Catalina, Víbora. Sala, saleta, tres cuartos, dos baños, cocina y patio; llaves en los altos. Teléfonos A-9726. I-6188.

ALQUILO LOS BAJOS DE JESUS del Monte 1214, entre San Mariano y Vista Alegre: cuatro cuartos, dos baños, sala, comedor, patio y traspatio. Informan: FO-3307. Puede verse, de 9 a 11 y de 2 a 6.

SE ALQUILA CHALET EN JUAN Delgado y Avenida de Acosta y Avellaneda. El lugar más fresco para pasar el Verano. Tiene sala, comedor y una habitación, bajos; y tres, altas. Telf. A-8787.

SE ALQUILA LA CASA RODRIGUEZ 17, altos. Informes: Telf. M-2988.

VIBORA: FELIPE POEY ENTRE O-Farrill y Acosta, cómodos bajos: cuatro habitaciones, cuarto y servicio de criados y garage, agua por motor, terraza al fondo. Dueño, altos: I-5877.

93 LUYANO

ALQUILO ALTOS: RODRIGUEZ 19-E. terraza, sala, saleta, dos habitaciones, cocina, baño, una cuadra Calzada Jesús del Monte. A todas horas.

ALQUILERES VARIOS

EN ESCOBAR No. 34 SE ALQUILAN un dispensario médico, por horas, y una amplia habitación. Para informes: Teléfono U-5712.

ALQUILO 2 CASAS MADERAS NUEvas, Playa Santa Fe, en toda temporada verano, 90 pesos cada una; o las vendo muy baratas por necesitar el dinero. Portal, sala, comedor, 2 habitaciones, garage y terraza al fondo y mucho terreno. Informan Ayuntamiento No. 117 esquina Peña, Cerro.

PLAYA GUANABO. ALQUILO 2 CAsas mampostería amuebladas ;una 2 habitaciones; otra 3, servicio intercalado, portal, sala, comedor, cocina. Adquiera salud y vigor playa. Informan: I-6550.

PLAYA DE GUANABO
SE ALQUILA UNA CASA POR LOS meses de Abril, Mayo y Junio. Informan: Obispo 72 A-8223

SE SOLICITAN

99 SOLICITUD DE ALQUILERES

SE DESEA ALQUILAR CASA, EN la parte alta del Vedado. No menos de ocho habitaciones y tres baños. Avisar: F-2470.

101 PERDIDAS

CINCO PESOS: SE DARAN A QUIEN devuelva perrito negro, mixto de Chihuahua, perdido ayer en Buen Retiro. Telf. FO-7318.

102 AGENCIAS - COLOCACIONES

«NEPTUNO»: U-3750
Se facilitan con rapidez: cocineras, criadas, manejadoras, mensajeros, etc. Servidumbre de ambos sexos y razas, con referencias. Neptuno número 206, esquina a Marqués González.

103 CRIADAS - CRIADOS

SE SOLICITA MUCHACHA DE COlor limpieza por horas, Prado 127, departamento 20

SE SOLICITA UNA JOVEN ESPAñola para comedor, que sepa su obligación y con referencias .Calle 15 No. 604 entre B y C., Vedado.

SE SOLICITA UNA JOVEN ESPAñola para criada de manos que sepa trabajar y traiga referencias; sueldo $15. Línea, 851, esquina a 4.

SE SOLICITA UNA CRIADA ESPAñola, sueldo $15. Calle H, No. 209, bajos, Vedado.

NECESITO CRIADA PARA SERVIcio fino, buen sueldo. FO-3156; de 9 a 4 p. m.

SOLICITO UNA MUCHACHA JOVEN y educada, para la limpieza de la casa y atención del personal del Instituto Psico-Físico. Empleo de porvenir. Informes: Virtudes 143 y medio, de 9 a. m. a 5 p. m.

104 COCINERAS Y COCINEROS

SOLICITO COCINERA FORMAL PAra tres de familia, que duerma en la colocación, que sepa cocinar muy bien y traiga referencias. Sueldo: $20.00. 17 y 18, Reparto Almendares FO-3705

SE SOLICITA COCINERA QUE SEpa cocinar. No hace plaza, ni saca comida. Sueldo: $10.00. Calle Once número 115, esquina a L., Vedado.

SOLICITO COCINERA O COCINERO, que sepa cocinar, pocas pretensiones. Buen trato. Calle 13 número 405, bajos, entre F. y G., Vedado.

SE NECESITAN DOS MUCHACHAS, una para cocinar y la otra para la limpieza. Que traigan referencias. Calle G., Avenida de los Presidentes número 153, entre 7 y 9, Vedado.

SE SOLICITAN

104 COCINERAS Y COCINEROS

SOLICITO COCINERA Y HACER corta limpieza para dos personas, sin pretensiones. Aguila 51, altos 1er piso izquierda.

SE SOLICITA UNA MUCHACHA joven que sepa cocinar. Tel. F-7383. Después de las 8 de la mañana.

109 COSTURERAS - MODISTAS

SE SOLICITA UNA COSTURERA, que sepa confeccionar y bordar a máquina ropa de niños. Traer muestra. San Rafael 41-B., de 10 a 12 a. m.

115 OFICINISTAS

NECESITO MUJER U HOMBRE PAra trabajar oficina comercial; también necesito matrimonio para finca; un sereno; un jardinero; un chofer, y un criado. Sueldo: $30. Compostela 58. Agencia.

117 SOLICITUDES VARIAS

DEPENDIENTE DE FARMACIA, QUE sepa trabajar, se solicita en la botica de 16 y Tercera, Almendares. Telf. FO-3353. Sueldo módico. Gran porvenir.

SOLICITAMOS CINCO PERSONAS de fuerte voluntad que deseen ganar $5.00 diarios, al mismo tiempo que se labren magnífico porvenir. Negocio nuevo de positivos resultados. Manzana de Gómez 309, de 2 a 5 p. m.

SE OFRECEN

118 CRIADAS-CRIADOS

SE DESEA COLOCAR UNA JOVEN española para criada de mano o para cocinar y limpiar para un matrimonio solo, tiene buenas referencias. Telf. U-2625

SE OFRECE JOVEN PARA MODISta o limpieza de cuarto. No se coloca menos de 18 pesos. Concordia 96 Habitación Nro. 2

SE DESEA COLOCAR UNA JOVEN de color para limpiar y en la misma una para cocinar, tienen buenas referencias. Llame al F-6093

SE DESEA COLOCAR JOVEN DE color para criado de mano, sin pretensiones. Buenas referencias. Teléfono M-4254

SE OFRECE CRIADO ESPAÑOL, PAra servicio fino, sabe servir a la rusa. Tiene buenas referencias de casas conocidas de años y sale a cualquier lugar: M-1149.

SE DESEA COLOCAR UNA ESPAÑOla, para criada de mano o para cocinar y limpiar a matrimonio o corta familia. Tiene buenas recomendaciones: F-6411.

ESPAÑOL DESEA COLOCARSE DE criado de mano o de portero; tiene referencias. Teléfonos F-6050 y F-3585

SE OFRECE UNA ESPAÑOLA PAra cuartos y coser y en la misma una para criada o para una señora sola; tienen referencias. Teléf. A-9558.

CRIADO DE MANO SE OFRECE, ESpañol práctico en todo servicio fino y con referencias de buenas casas; es formal y solo; va al campo si se ofrece. Informan M-9596, Tintorería.

SEÑORA PARDA, MEDIA EDAD, desea atender señora fina; sabe coser; tiene referencias; moralidad; no cocina. Llame a María, de 8 a 1 solamente. Teléfono FO-7552.

JOVEN ESPAÑOLA DESEA COLOcarse de criada; sabe lavar y planchar ropa fina. Teléfono U-6714.

JOVEN PARDO DEL PAIS CON buenas referencias, se ofrece de criado de mano, o ayudante de cocina; va al campo, sin pretensiones. Teléfonos FO-1077. FO-3286.

DESEA COLOCARSE UNA ESPAÑOla para cuartos o manejadora: tiene referencias; en casa de moralidad. Teléfono F-6189. Llamar después de las 8 a. m.

SE OFRECE UN PRIMER COCINEro o de segundo, español; tiene referencias de las buenas casas cubanas donde trabajó ;honrado; sabe servir bien a la rusa. Informa Teléfono F-7150.

SE OFRECE UNA SEÑORITA ESPAñola para cuartos o criada de manos; sabe lavar ropa fina y planchar y zurcir bien; tiene recomendaciones de donde ha trabajado; es formal y sabe cumplir su obligación. Llamen al Teléfono U-3119.

SE DESEA COLOCAR UNA ESPAñola de criada de mano o para comedor; lleva tiempo en el país; tiene buenas referencias. Teléfono FO-7216.

DESEA COLOCARSE UNA MUCHAcha española para limpieza; para informes en Domínguez 367; tiene referencias. Cerro.

SE OFRECE MUCHACHA ESPAÑOla para sirvienta; sabe cocinar; sueldo no menos de $20. Sale a los repartos. Informan Neptuno 143. Frutería.

SE DESEA COLOCAR UNA ESPAñola para cuartos o criada de mano; tiene referencias. Teléfono F-4408.

SE DESEA COLOCAR UN ESPAÑOL de criado de mano, sabe servir a la rusa y hacer cocktails. Tiene buenas referencias: A-8066.

SE DESEA COLOCAR UNA MUCHAcha española, acostumbrada a todo servicio fino para comedor o cuartos. Tiene buenas referencias de donde ha trabajado. Telf. U-3322, de 8 a 5.

SE OFRECE UN CRIADO DE MAno, húngaro, sirve a la rusa. Tiene referencias de cinco años en una misma casa y otras. Informes: Telf. I-7534.

SE DESEA COLOCAR UNA MUCHAcha de criada de mano o de cuartos. Tiene referencias. Telf. A-7867.

SE OFRECE UN JAPONES, PARA criado de mano, práctico, sirve a la rusa. Tiene buenas referencias y larga experiencia. Informes: Telf. A-9814.

SE OFRECE UNA JOVEN ESPAÑOla, para criada de mano o cuartos. Tiene referencias. Telf. A-9860.

SE OFRECE UNA MUCHACHA DE color, para criada de cuartos o de mano. Tiene referencias. Telf. I-6020.

SE DESEA COLOCAR UNA JOVEN española, para el servicio de un matrimonio o para criada de comedor. Sabe servir a la rusa y tiene recomendaciones: F-2606.

SE DESEA COLOCAR UNA JOVENcita de color para criada de mano; tiene referencias. Teléfono F-6150.

SE DESEA COLOCAR UNA SEÑORA española de mediana edad para criada de mano. Teléfono U-6914. Dirección: Jesús Peregrino No. 94.

SE OFRECE UN JOVEN DE COLOR para criado de mano o para cocinero; voy a los repartos; tengo referencias; sueldo 15 o 12 pesos; sabe cumplir con su obligación.

DESEA COLOCARSE UNA BUENA criada de mano o para cuartos; tiene buena presencia y quien la recomiende; sabe trabajar. Teléf. M-3339.

SE DESEA COLOCAR JOVEN ESPAñola para criada de mano; sabe servir a la rusa; sale a las afueras plancha ropa fina de señora, tiene referencias. Teléfono F-4771.

DESEA COLOCARSE UNA ESPAÑOla de criada de mano o un matrimonio solo, cocinar y limpiar. F-6236.

SE DESEA COLOCAR UN ESPAÑOL de criado de mano o limpieza. Tiene recomendaciones y sabe trabajar. Telf. M-2865.

SE DESEA COLOCAR UNA ESPAñola, para cuartos o comedor, sabe servir a la rusa. También entiende de cocina. Telf. U-2808.

SE DESEA COLOCAR UNA ESPAñola, de buena presencia y muy trabajadora, para cuartos o comedor. Tiene referencias. Telf. F-6260.

SE OFRECEN

118 CRIADAS-CRIADOS

SE DESEA COLOCAR UNA MUCHAcha española, para cuartos, acompañar a una señora o para limpiar por horas. No tiene inconveniente en lavar alguna ropa fina de señora. Tiene buenas referencias: A5-2702.

SE OFRECE CRIADA BLANCA, CON buenas referencias. No se coloca menos de $15.00: A-9335.

119 COCINERAS-COCINEROS

SE OFRECE UNA INGLESA PARA todos los quehaceres de corta familia, desea familia que hable inglés. Informan teléfono F-6054

UN MAESTRO COCINERO Y REpostero de color, para casa particular, prefiere familias preeminentes y de buen gusto; tiene recomendaciones. Llame F1-3691 por Miguel.

DESEA COLOCARSE UNA PENINsular para cocinar y limpiar para corta familia. Informan en el teléfono M-9596, Maloja 46 entre Angeles y Rayo. Menos de 17 pesos no se coloca.

SE OFRECE UNA ESPAÑOLA, PAra cocinar y limpiar a corta familia. Tiene buenas referencias. Telf. F-6045.

SE DESEA COLOCAR UNA MUCHAcha de color, para cocinar y lavar, o cocinar y hacer alguna limpieza. Es formal y cumplidora con su obligación. Prefiere dormir fuera. Sueldo: 15 pesos: I-3230.

SE DESEA COLOCAR UNA ESPAñola, de cocinera o para los quehaceres de casa de corta familia. Informes: Telf. U-1287.

SE DESEA COLOCAR UNA MUCHAcha de color, para cocinar y limpiar, solo. Tiene referencias y duerme en la colocación. Menos de $15.00, no moleste. Telf. U-7484, Preguntar por Celia.

SE DESEA COLOCAR UNA COCINEra española de mediana edad; tiene referencias y conoce repostería. Teléfono F-6000.

DESEA COLOCARSE UNA COCINEra parda, con familia que vaya para Güines; limpia también. Sueldo convencional. Llamar al Tel. A5-1561.

SE DESEA COLOCAR COCINERA repostera; cocina criolla y española; es seria y trabajadora. Para la cocina solamente. No menos de 15 pesos no se coloca. M-4522.

SE OFRECE COCINERA PENINSUlar, de mediana edad, para cocinar o cocinar y ayudar a la limpieza; tiene referencias; duerme en la colocación. Llamar después de las 9. Telefona I-3545.

SE DESEA COLOCAR UNA ESPAÑOla, para cocinar. Tiene referencias y duerme en la colocación. Menos de 15 pesos, no molesten. Telf. F-5387.

SE OFRECE EXCELENTE COCINEro y repostero, joven, chino. Cocina muy bien, de buena apariencia y siempre limpio en la cocina. Tiene referencias y desea casa cubana o americana, Informes: A-9600, San Nicolás 95. Armando Mass.

SE DESEA COLOCAR UNA ESPAñola de mediana edad para la cocina solamente; que sea casa seria y no menos de 15 pesos en adelante. Sabe trabajar y tiene recomendaciones. Informan: F-3254.

SE DESEA COLOCAR UNA INMEjorable cocinera repostera española para cocinar y limpiar con una jovencita para ayudar a los quehaceres, se colocan juntas. No menos de $20. Teléfono M-7729.

SE OFRECE UN COCINERO REPOStero valenciano de media edad, sin pretensiones, casa particular o comercio; cocina española, francesa, americana; hace toda clase pastelería y repostería; sale al campo; con referencias. Teléfono U-6763. Virtudes y Belascoaín. Bodega.

SE DESEA COLOCAR UNA ESPAñola para cocinar o también para cocinar y limpiar; entiende de repostería, tiene referencias; no se coloca por poco sueldo. Teléfono M-9683.

DESEA COLOCARSE UNA BUENA cocinera, tiene referencias de donde trabajó; es limpia, de buen carácter; sabe su obligación. También aceptaría para criada de mano. Teléfono M-3339.

SE DESEA COLOCAR UNA JOVEN española, para cocinar, es buena cocinera. Tiene referencias. Telf. M-3436.

SE OFRECE PARA COCINAR, LIMpiar, lavar o manejar, muchacha de color, de mediana edad, sin pretensiones. Duerme en la colocación y va a los repartos. Telf. A-8831.

SE DESEA COLOCAR UNA SEÑORA española, para cocinar y limpiar o criada de mano para corta familia. Tiene referencias. Telf. F-2405.

SE OFRECE UNA ESPAÑOLA, PAra limpiar y cocinar. Tiene referencias y duerme fuera. Telf. I-7473.

125 CHOFERES

CHOFFER CON BUENAS REFERENcias se ofrece para casa particular. teléfono U-2271, preguntar por Román Rouco

SE OFRECE UN BUEN CHOFFER, español, de mediana edad con 15 años de práctica y buenas referencias de las casas en que ha trabajado, con 12 años en la última casa, siendo muy cumplidor de su deber. Informan en el teléfono F-7024 de 8 a 12 y de 2 a 6 p.m.

CHAUFFEUR ESPAÑOL JOVEN, con buenas referencias y 14 años de práctica se ofrece para casa particular. Telf. FO-2031

DESEA COLOCARSE CHOFER ESpañol en casa particular o de comercio; maneja toda clase de máquinas; muchos años de práctica y buenas referencias. Teléfono U-6074.

SE DESEA COLOCAR UN CHOFER, sin pretensiones, con más de 15 años de práctica. Tiene referencias: F-3060, Preguntar por Carlos.

SE DESEA COLOCAR UN CHOFER joven, de color, con ocho años de experiencia. Tiene referencias de donde ha trabajado. Informes: Telf. U-3697, después de las 10 de la mañana.

ESPAÑOL NACIONALIZADO DESEA trabajar en casa de comercio de chofer o ayudante de camión de reparto venta o transporte; doce años de servicio; no tiene pretensiones. Para informes: Vda. Vidal. F-6962.

SE DESEA COLOCAR UN CHOFER español para casa particular y tiene buenas referencias. F-7497.

126 JARDINEROS

SE DESEA COLOCAR UN JARDInero-agricultor, para agricultura o jardinería, injertación y trasplante de árboles frutales. Informes: Telf. F-6257.

SE DESEA COLOCAR UN HOMBRE inglés, de mediana edad, para jardinero, criado de mano o trabajar en finca. Prefiere el campo, muy práctico en todo trabajo. Tiene recomendaciones de casas particulares. Telf. F-6105.

129 OFICINISTAS

TAQUIGRAFA, MECANOGRAFA Y corresponsal, conociendo contabilidad y un poco inglés, con experiencia en oficina, se ofrece a casa seria. Apartado de Correos 1928. Telf. M-9512.

SE DESEA COLOCAR UN JOVEN para trabajos de oficina, taquígrafo-mecanógrafo, tenedor de libros. Entiende inglés. Se dan referencias. Informes: FO-2406. Gutiérrez.

TAQUIGRAFA-MECANOGRAFA EN español, con conocimientos generales de oficina, desea empleo en casa comercial, bufete, etc. Tiene excelentes referencias. Telf. A8940, Matilde.

M.E.C.D. 2016

CRONICA CATOLICA

PROGRAMA DE LOS DIVERSOS ACTOS CATOLICOS QUE SE ANUNCIAN PARA MAÑANA EN LOS TEMPLOS HABANEROS

Vigilia de Peregrinación a la Iglesia de la Santa Cruz de Jerusalén

La Sección Adoradora Nocturna de la Habana, celebrará solemne Vigilia en la Iglesia de la Santa Cruz de Jerusalén, sita en la calle 10 Avenida 3a. Reparto Ampliación de Almendares, con el siguiente programa: Exposición de S. D. Majestad. Oración de la noche. Acto de Homenaje de la Guardia Real Nocturna a su Divino Capitán Cristo-Jesús, plática, solemne Te Deum y horas de Guardia ante Jesús Sacramentado hasta las 4.30 de la madrugada. A esta hora, Santo Rosario y Acto de Desagravio con los brazos en Cruz, implorando la Paz para España. Oraciones de la mañana y de preparación para la Sagrada Comunión.

A las 5 de la mañana, Misa. Comunión, reserva y retirada de la G. R. N. de Jesús Sacramentado, semitonándose el Salmo «De Profundis» por el eterno descanso de las benditas almas del Purgatorio.

Advertencias.— Se ruega la asistencia de los adoradores, haciendo saber a los del Segundo Turno, que no deben retirarse de la Guardia por estar a ellos encomendada.

A los de los otros Turnos, mucho se les agradecerá permanezcan también toda la noche.

Las puertas del templo permanecerán abiertas durante toda la noche; invitándose a los fieles de ambos sexos, los cuales pueden permanecer todo el tiempo que deseen y comulgar en la Misa.

Los hombres pueden pasar a la sala de guardia.

Las mujeres tienen que estar en la iglesia.

Todas las rutas que van a la Playa, pasan por ante la iglesia de la Santa Cruz de Jerusalén.

En la Iglesia de María Auxiliadora

Segundo sábado del Novenario solemen en honor de María Auxiliadora en preparación a su fiesta anual del 24 de mayo.

El programa es el siguiente: A las 7¼ a. m. Misa armonizada.

A las 8 a. m. Misa de ejercicio.

A las 9 Misa armonizada y Bendición de María Auxiliadora.

A las 5 p. m. Santo Rosario, ejercicio, plática y bendición eucarística.

Las personas que deseen poseer el librito de los Nueve Sábados, pídanlo en la Sacristía de la iglesia, Teniente Rey y Compostela.

Se ruega la asistencia de las Asociaciones de esta iglesia salesiana y se invita a los devotos de María Auxiliadora y de San Juan Bosco.

El Jubileo Circular

En la Iglesia de San Francisco, el Jubileo Circular.

La exposición después de la última Misa que en este templo se celebre.

A las 5 p. m. Corona Seráfica, Visita a Jesús Sacramentado y reserva. A continuación Salve cantada.

En la Iglesia del Santo Cristo

Misas de 6.30 a 8.30.

A las 5.30 de la tarde, Vía Crucis.

En la Iglesia de la Merced

A las 6 de la tarde, exposición de S. D. Majestad, Santo Rosario, Visita a Jesús Sacramentado, preces implorando la Paz para España, por intercesión de Nuestra Señora de la Merced, Redentora de Cautivos, bendición y reserva.

En la Iglesia del Carmen

A las 6 de la mañana. Misa cantada a la Virgen del Carmen.

A las 5.30 p. m. Salve popular carmelitana.

Santas misiones en la Capilla de San Agustín

En la Capilla parroquial de San Agustín, Santas Misiones para los feligreses por el R. P. Eutiquio Varona, Misionero de la Compañía de Jesús.

Por la mañana a las 7¼.

Por la tarde a las 5.

Ruega la asistencia a sus feligreses, el Párroco, R. P. Fray Lorenzo S. Spirali, O. S. A.

Ejercicios Espirituales en la Iglesia de San Juan de Letrán

La V. O. Tercera de Santo Domingo, celebra ejercicios espirituales en la Iglesia de San Juan de Letrán, bajo la dirección de M. R. P. Julián Fernández, Provincial de los Padres Dominicos.

Por la mañana a las 8.30.

Por la tarde a las 4.

La V. O. Tercera del Santo Domingo, invita a los fieles a este retiro espiritual.

Ejercicios Espirituales en la Capilla de P. P. Redentoristas

La Unión No. 58 y su Juveniles Católicos, celebra ejercicios espirituales en la Capilla de los Padres Redentoristas, sita en Pedro Pernas y Juan Alonso (Luyanó).

Por la mañana a las 7:30.

Por la noche, a las 8.

Invitan a los fieles de ambos sexos.

En los demás templos

Santo Rosario, lectura espiritual, visita a Jesús Sacramentado y Salve cantada.

Solemne septenario de Dolores en Reina

2 al 8 de Abril.

Los seis primeros días (del 2 al 7) se tendrán los Cultos siguientes en conmemoración de los Siete Dolores de la Sma. Virmen.

8 a. m. Rezo del Septenario. Comunión. Misa cantada.

El día 8 de Abril, Ntra. Sra. de los Dolores.

8 a. m. Comunión General.

9 a. m. Ejercicio del día. Misa Solemne.

5 p. m. Vía Crucis cantado. Ejercicio del día. Sermón. Stabat Mater. Procesión.

Notas: 1. Se desea que todas las Socias comulguen al comenzar la Misa de 8 a. m.

2. Gran consuelo sería para la Virgen de los Dolores que se aumente el número de su congregantes por el celo de las que ya lo son

3. La Misa y comunión de la mañana y el ejercicio de la tarde se aplicarán por la intención de las personas que lo desean y lo manifiesten al P. Director.

4. El día de la Fiesta Principal todo se ofrecerá a la Virgen Dolorosa en cumplimiento de la fundación hecha por la Sra. Ce'lia Alvarez de la Campa (q. e. p. d.)

Eugenia S de Gardiña, Presidenta.
Isabel Entralgo, Secretaria.

SE CUBREN LOS ALTARES

El sábado 2 del actual se cubren los altares, dando comienzo a las 2 de la tarde el Santo Tiempo de Pasión.

Tiempo de oración y de recogimiento espiritual para el cristiano.

COMUNION DE DOS MIL NIÑOS EN LA IGLESIA PARROQUIAL DE MARIANAO

En la Iglesia parroquial de los Quemados de Marianao, se efectuará una Primera Comunión de dos mil niños de los Catecismos parroquiales el sábado del actual a las 8 a. m.

Confirmaciones en la Parroquia de San Agustín y Visita Pastoral.

El Excmo. y Rvdmo. Señor Arzobispo de la Habana girará la Santa Pastoral Visita a la Iglesia parroquial de San Agustín, sita en la calle 15 entre 12 y 14, Reparto La Sierra, a las 3:30 de la tarde del domingo 3 del actual. A continuación administrará el Sacramento de la Confirmación a niños de ambos sexos, que hayan llegado al uso de la razón.

Sus padres deben entregar una limosna para el sostenimiento del Culto y Clero y fomento de las Vocaciones sacerdotales.

SOLEMNES CULTOS Y SOLEMNIDADES DE SEMANA SANTA EN LOS TEMPLOS DE LA CARIDAD Y SAN JUAN DE LETRAN

Todos los días:

Por la mañana a las ocho y media, misa cantada.

Por la tarde, a las cinco, Santo Ejercicio, Sermón y Miserere cantado.

Día 8. Fiesta principal.

A las ocho y media de la mañana, misa solemne.

Por la tarde, como los demás días del Quinario.

SEMANA SANTA

Día 10 de abril: Domingo de Ramos: A las ocho, bendición de Palmas y Oficios con Pasión cantada.

Día 14. Jueves Santo. A las nueve de la mañana, oficios.

A las tres de la tarde: Lavatorio de altares y de pies a doce pobres y sermón del Mandato por el R. P. Eladio Villaverde.

A las cinco. Tinieblas cantadas.

De nueve a diez, Ejercicio de la Hora Santa con Sermón por el R. P. Fr. Angel Rey.

Día quince. Viernes Santo. A las ocho y media de la mañana los Oficios y la Adoración de la Cruz.

A las cuatro y media: Vía Crucis solemne y sermón de Soledad por el R. P. Prior, Fr. Pedro Delgado.

Día dieciséis: Sábado Santo. A las ocho de la mañana, bendición del Cirio Pascual y Misa de Gloria.

Día diecisiete. Pascua de Resurrección. Las misas como todos los días festivos.

Muy Ilustre Archicofradía del Santísimo Sacramento. Erigida en la iglesia parroquial de Nuestra Señora de la Caridad de la Habana. Solemnes cultos

Que celebrará esta Muy Ilustre Archicofradía del Santísimo Sacramento, erigida en la iglesia de Nuestra Señora de la Caridad, de acuerdo con el Señor Cura Párroco, durante el presente mes de abril.

Septenario en honor de los Dolores de la Santísima Virgen.

El día primero empieza a las ocho y media de la noche el septenario en honor de la Santísima Virgen de los Dolores hasta el día siete de abril, con plática todas las noches por el Párroco sobre el dolor correspondiente.

DIA 8 DE ABRIL:

A las siete y media de la mañana, misa de comunión.

A las nueve de la mañana, misa solemne de ministros a la Santísima Virgen de los Dolores, acompañada de órgano, instrumentos y escogidas voces y sermón por el Reverendo Padre Monseñor Angel Tudurí Canónigo de la Santa Iglesia Catedral y Secretario de Visita.

Repartiéndose bonitos recordatorios de la Dolorosa.

JUBILEO CIRCULAR:

Abril 4. Lunes. A las ocho y media de la mañana, misa solemne de ministros y a continuación exposición de S. D. M.

A las cinco de la tarde: Rezo del Santo Rosario, estación, bendición y reserva.

Abril 5. martes. A las ocho y media Misa solemne y a continuación exposición de S. D. M.

A las cinco de la tarde. rezo del Santo Rosario, estación, bendición y reserva.

Abril 6. miércoles. A las ocho y media de la de la mañana, misa solemne y a continuación exposición de S. D. M.

A las cinco de la tarde, Rezo del Santo Rosario, estación, bendición y reserva.

Abril 7. Jueves. A las ocho y media de la mañana misa solemne de ministros. y a continuación exposición de S. D. M.

A las cinco de la tarde, Rezo del Santo Rosario, estación, Sermón por el R. P. Monseñor Angel Tudurí, concluyendo el acto con la reserva solemne del Santísimo Sacramento.

Abril 8. viernes. A las ocho y media de la mañana, misa solemne y a continuación exposición de S. D. M.

A las cinco de la tarde, Rezo del Santo Rosario, estación, bendición y reserva.

Abril nueve, sábado: Misa solemne y a continuación exposición de Su D. M.

A las cinco de la tarde, Rezo del Santo Rosario, estación, bendición y reserva.

Nota: Se suspende el Circular hasta el Domingo de Resurrección, en cuyo día se hará nuevamente la exposición de S. D. M., en esta Parroquia.

SEMANA SANTA

Abril 10. Domingo de Ramos: A las ocho y media de la mañana. Bendición de las Palmas, procesión y misa solemne.

Abril, 11, 12, y 13. lunes, martes y miércoles Santo. A las nueve de la mañana, Rezo del Santo Rosario y ejercicio del Vía Crucis.

Abril 14. Jueves Santo. A las nueve de la mañana. Misa solemne de Ministros y comunión general para los cofrades y demás fielss, y a la terminación se efectuará la procesión al Monumento, donde quedará S. D. M. siendo velado durante el día por los Hermanos del Santísimo.

A las cuatro de la tarde. El Lavatorio.

A las ocho de la noche. Rezo del Santo Rosario y sermón de Institución, por el Rvdo Padre Ignacio Blain de la Orden de San Francisco.

Abril 15. Viernes Santo. A las 8 de la mañana, Misa de Pre-Santificado, Canto de las Profecía de la Pasión.

A las 12 a. m. Sermón de las siete palabras, por el Rvdo. Padre José Castelar, rector de las Escuelas Pías de la Habana, repartiéndose bonitos recordatorios.

A las ocho de la noche, Rezos del Santo Rosario y sermón de la Soledad, por un Orador Sagrado del Corazón de María.

Abril 16. Sábado de Gloria. A las ocho de la mañana. Bendición del Fuego y de la Pila Bautismal, Letanías Cantada y Misa de Gloria de Ministros.

Abril 17. Domingo de Resurrección, tercero y último día del Circular. A las siete y media de la mañana, misa de comunión para los Hermanos.

A las ocho y media de la mañana: misa solemne de Ministros, sermon por el Rev. P. José Castelar, y a continuación exposición de S. D. M.

A las cinco de la tarde. Rezo del Santo Rosario, letanías y a continuación se hará la procesión por el interior del templo, concluyendo el acto con la reserva solemne del Santísimo Sacramento.

La orquesta y voces de estos cultos estarán a cargo del Maestro de la Capilla de música de esta Archicofradía. señor Julio Guisasola.

Se recomienda a los Cofrades la asistencia a estas solemnidades con el distintivo de la Corporación y ocupen el lugar destinado a unos y otras No deje de concurrir a la hora de velación que a usted corresponde el jueves Santo.

La Junta Directiva suplica encarecidamente a los señores Hermanos asistan con el distintivo de la Corporación, a los solemnes cultos referidos, con la puntualidad debida y cual merecen tan religiosos actos.

Con ello no sólo darán una prueba de su religiosidad, sino que también experimentarán los celestes beneficios dispensados por Aquel que se complace en derramar abundantes gracias a todo el que le implora.

Gozará infinito viendo a todos los miembros de la Corporación unidos por los lazos de la fraternidad bajo las naves del Templo en estos solemnes días participando del Pan Eucarístico, velando también al Santísimo y dando auge a nuestros cultos con su asistencia.

La Junta reitera sus deseos y espera que los queridos Hermanos muestren su amor a Jesús Sacramentado.

El Rector p. s. r. Alfredo Gatel. El Párroco, Monseñor Eduardo Ferrer, El Mayordomo, José Argote. El Secretario: Francisco Moreno.

Notas: Las palmas se repartirán el domingo de Ramos de diez a doce y media y de 1 a 6 de la tarde, con la presentación del recibo del mes de marzo.

Las velas del monumento podrán recogerlas en el Almacén de la Archicofradía desde el domingo después de la fiesta y el lunes de ocho a doce m.

La Muy ilustre Archicofradía del Santísimo Sacramento costea estos cultos cumpliendo lo dispuesto en los Legados piadosos que administra.

EL PADRE SUPERIOR DE CARMELITAS DEL VEDADO, TRASLADADO A MATANZAS

La obediencia ha traladado a Matanzas al R. P. Fray Juan Manuel de San José Superior que era de los Padres Carmelitas del Vedado y Carmelo.

Su marcha será altamente sentida en la sociedad carmelitana de la Ciudad de la Habana donde era muy estimado desde que perteneció a la antigua Comunidad de Padres Carmelitas de la extinguida iglesia de San Felipe Neri, donde como Director de la Archicofradía del Niño Jesús, de Praga llevó a cabo la Coronación de la Imagen en grandiosas fiestas.

Después de haber trabajado en la Habana a la mayor gloria de Dios y del Carmelo, fué destinado a continuar su tarea apostólica al interior de la Isla, hasta 1936, que el Capítulo Provincial de su amada Orden, le eligió para Superior de la Residencia del Vedado y Carmelo, desplegando su acostumbrada actividad llevando a cabo grandes reformas así en el orden espiritual como en el material.

Ahora la obediencia le manda a Matanzas, a la Residencia Carmelitana de esa Ciudad, donde seguirá propagando el reino de Dios y su Justicia y la devoción a la Virgen del Carmen.

El R. P. Juan Manuel, dada la imposibilidad de despedirse personalmente, nos ruega lo hagamos en su nombre de las Archicofradías del Niño Jesús de Praga y la Virgen de la Caridad, Ropero y Semana Devota del Carmen, Cofradía de San José, Catequistas y niños y de la Cofradía del Carmen de Managua, que él estaba organizando.

Tengan presente unos y otros, que el Espíritu Santo dice, que vale más la obediencia que el sacrificio, y como fiel cumplidor de esta virtud, partió el pasado miércoles para Matanzas.

Mucho estimamos al distinguido carmelita, Juan Manuel de San José quien siempre nos ha demostrado gran afecto.

Deseamos al Padre Juan Manuel muchos éxitos en las múltiples actividades religioso-sociales que desarrollará en Matanzas.

Sepa el P. Juan Manuel, que siempre tendrá en nosotros un deligente servidor y un inolvidable amigo, que ruega a la Virgen del Carmen le ampare en vida y de una manera especial en la hora de la muerte.

Gabriel Blanco.

GUANABACOA AL DIA

Alianza Juvenil

Encuéntranse muy activos los muchachos de la progresista «Alianza Juvenil» en la organización del campeonato de hand ball inter-social, recientemente convocado.

La Junta de Delegados, está ya dando los últimos toques, para dar comienzo dentro de pocos días el anunciado campeonato.

El cual promete muchas sorpresas por las magníficas condiciones en que se encuentran todos los handbolistas que defenderán las banderas de las distintas sociedades que representan.

Este campeonato es esperado con verdadero interés por la afición.

Interés muy justificado, debido a que en los anteriores hemos podido comprobar y admirar, a la vez que aplaudir, los adelantos y progresos que en cada justa han tenido los componentes de los distintos teams que han salido a la cancha.

Están pues, de plácemes los amantes del entretenido deporte.

Operada

En el Instituto Clínico de la Habana, fué sometida a intervención quirúrgica la señora Felicidad López de Villar.

Operación realizada con feliz resultado.

Siendo el estado de la distinguida enferma muy satisfactorio.

Hacemos votos porque pronto esté de nuevo en su residencia de esta Villa, restablecida de su quebrantada salud.

De alta

En días pasados fué dada de alta, la graciosa niña Martica Pérez, que se encontraba enferma.

Es hijita adorada del estimado matrimonio Virtudes Orta de Pérez y Serafín Pérez.

El doctor Francisco Hernández Calzadilla, se ha anotado un triunfo más al vencer con su ciencia, la enfermedad que en tan grave estado mantuvo a la pequeña amiguita.

Nuestras congratulaciones.

Extraordinaria Verbena

Con el sugestivo título «En la Cotorra te espero», se está organizando por la Beneficencia y Unión de Obreros de la Cía., Cubana de Tejidos S. A., una extraordinaria verbena

Que tendrá por sede los pintorescos jardines de los manantiales «La Cotorra».

Durante la noche del sábado día veinte y tres de abril..

Amenizada por las orquestas de Belisario López y Eduardo García y el septeto «Bolero 1935».

Lor organizadores de este festival, tienen en proyecto ofrecer a los que disfruten de él, muchas e interesantes sorpresas.

En sucesivas crónicas iré dando a conocer nuevos detalles.

TRASLADADO AL HOSPITAL DEL RINCON EL P. APOLINAR LOPEZ, ALGO MEJORADO YA

Con un brazo encabestrillo y no bien curado de las diversas heridas recibidas al caer de un altar, en la mañana del pasado miércoles, ha sido llevado para el Hospital del Lazareto del Rincón, el Capellán del mismo R. P. Apolinar López. El lo deseaba, y tanto como él, lo demandaban los lazarinos y sobre todo las Hijas de la Caridad de la leprosería. Ante el clamor general, la Superiora Sor Antonia Barbero, le trasladó de la Clínica de la Beneficencia Cubana al Hospital de San Lázaro del Rincón.

Tanto el P. Apolinar como las Hijas de la Caridad, que le acompañaron durante la estancia en la misma, hacen constar su gratitud al Cuerpo facultativo y administrativo, así como al de Enfermeras por las exquisitas atenciones, que le han dispensado.

Deseamos al P. Apolinar un pronto restablecimiento de las lesiones sufridas.

Profesionales

1 ABOGADOS Y NOTARIOS

DIVORCIOS

Muy rápidos, a plazos cómodos, en toda la República, Cubanos y extranjeros, desde 20 pesos. Matrimonios en su domicilio. Ciudadanías. Divorcios dentro de los primeros 15 días. De 3 a. m. a 6 p. m., Obrapía 17. Dr. Angel Fernández.

ME HAGO CARGO DEMANDAS, DIvorcios rápidos, matrimonio notarial, cartas ciudadanía, declaratoria herederos, pasaportes, pensiones, etc. Véame, anticipo gastos. Bufete: Alberto Cuervo, Edificio La Metropolitana 342, M-2808, O-Reilly y Aguacate.

3 DRES. EN MEDICINA

DR. MESA RAMOS

PIEL, SIFILIS, VENEREO

Impotencia, Esterilidad, etc. Consultas y tratamientos 8 a 9 a.m., 5 a 7 p.m. Perseverancia 32, entre Animas y Virtudes.

DR. J. B. RUIZ

Ex-especialista del Centro Gallego de los hospitales de Filadelfia y New York. Especialista vías urinarias, venéreo, sífilis y trastornos sexual. Uretroscopía y Cistoscopía. Consultas de 1 a 3 Trocadero 35.

POLICLINICA INTERNACIONAL

Director: Dr. David CABARROCAS

San Miguel 130-B. Consultas: de 9 a 10 a. m. y de 2 a 7 p. m., excepto sábados y domingos. Por turno: 50 cts., $1.00, $2.00, $3.00, $4.00 y $5.00 consultándose primero los de más precios. Tuberculosis, Asma, Bronquitis, Reumatismo, Diabetis, Sífilis, Blenorragia, Pielitis, Nefritis, Ictericia, Dispepsia, Vómitos incoertibles del embarazo, con raspado o cura; Neurastenia, Ulcera del estómago, Anemia, Dientería, Paludismo, Apendicitis. «Pobres, consúltense gratis, presentando este anuncio».

Dr. J. R. Alvarez Chacón

ex-Director de «La Benéfica» del Centro Gallego

HERNISTA

Edificio «América». Jovellar esquina a N.

Telf. U.-5400 y FO-1361

Cura radical de la hernia, sin recurrir a operación ni al uso permanente del braguero. Desprovista de peligro, dolor y complicaciones de todo género. El paciente puede continuar sus ocupaciones habituales durante el tratamiento.

CONSULTAS TURNO FIJO.

DR. ROSAL

Sistema nervioso. Corazón. Medicina interna. Consulta diaria, de 4 a 6, San Miguel 117, bajos, entre Gervasio y Escobar. Telf. U-2341.

DR. ANTONIO PITA

Enfermedades nerviosas y endocrinas

Contando con un bien montado instituto de Fisioterapia. Tratamiento efectivo de la nerurastenia, impotencia, frigidez sexual, enfermedades crónicas y glandulares, etc. Novísimo método de estimulación Vago-Simpático. No visita, ni da consultas por Correo. Consulta previamente concedida: $10.00. Consultas, de 2 a 4 p. m. $2.00. San Lázaro 45, a una cuadra de Prado y Malecón. Telf. A-9292.

GABINETE UROLOGICO ALEMAN VIAS URINARIAS

Consultas gratis de 7 a.m. a 8 p..m Tratamientos modernos con Vacunas Alemanas para curar la Gonorrea en pocos días sin dolor. No importa que sean crónicas o mal curadas. Garantizamos por medios científicos la curación radical. Para consultas y curas reservadas llame al teléfono M-3606, Facilidades de pago. Impotencia, debilidad sexual, piel y sífilis. Jesús del Monte 135, bajos, frente a la Quinta de Dependientes. Habana.

INSTITUTO HIGIA

ENFERMEDADES VENEREAS (EXCLUSIVAMENTE)

Curación rápida y garantizada de gonorrea reciente o antigua, prostatitis, orquitis, artritismo blenorrágico, sífilis, úlceras chancrosas, impotencia. Ultimos medicamentos. Método indoloro. Diatermia, fulguraciones. CONSULTAS Y RECONOCIMIENTOS GRATIS, de 7 a.m. a 9 p.m. Turnos especiales. Zanja 2, altos, entre Galiano y Rayo. Telf. M-6605

Profesionales

3 DRES. EN MEDICINA

DR. A. LABRADOR

Especialidad enfermedades estómago e Intestinos, Flujos crónicos, Venéreos y Sífiles, Corazón, Riñones y Pulmones, inyecciones intravenosas. Se hacen toda clases de análisis. Consultas gratis de 8 a 11. Pagas de 1 a 3. Angeles 3, entre Reina y Estrella. A-0801.

DR. CARLOS LAMAR

Asma. Tuberculosis. Bronquitis.

Especializado en la curación del Asma por un procedimiento especial. Tratamiento de todas las enfermedades del pulmón y de los bronquios y la Colitis. Consultas de 1 a 4, martes, jueves y sábados. Virtudes 130, altos. Teléfono U-1809.

DR. OCTAVIO RIVERO

Asma, tuberculosis, enfermedades pulmonares y alérgicas. (Coriza, urticaria)

Ex asistente. Servicio del profesor Say, (Barcelona; ex jefe clínico Dispensario Antituberculoso Municipal. Consultas: lunes, miércoles y viernes, 12 a 2 p.m. Hora fija, previo aviso. Campanario 43. M-6258

DR. A. VENERO

Curación rápida de enfermedades venéreas, impotencia, sífilis, electricidad médica, diaterma, ozoterapia, etc. Cuota semanal. Consultas: de 10 a 12 m. y de 4 a 6 p. m., San Miguel 55, esquina a San Nicolás. Telf. A-9380.

INSTITUTO DEL VIEJO

NEPTUNO 120

Especializado en el tratamiento de enfermos de más de 40 años. Servicio permanente. Laboratorio. Visitas domiciliarias. Curaciones. Consultas. Electricidad médica. Farmacia. Especialistas. Clínica. CUOTA MENSUAL $1.50 Obsequiamos el primer recibo.

DR. JOSE ALFONSO

Ex especialista del Centro Asturiano: ojos, garganta, nariz y oídos. Consultas mutualizables, de 10 a 12 y de 4 a 5: $1.00; de 2 a 4: $3.00. Turno fijo: $5.00. Operaciones módicas, Monte 386. Telf. M-2360.

DR. ALEJANDRO MUXO

VIAS URINARIAS

Especialista de la clínica-hospital «Cuatro de Septiembre» y de la quinta «Covadonga», del Centro Asturiano. Cirugía génito urinaria. Enfermedades venéreas y trastornos sexuales. Consultas diarias, de 4 a 7 p. m. Perseverancia 49, entre Animas y Virtudes. Telf. A-7001.

5 DENTISTAS

DR. ARMANDO CRUCET

Cirujano dental y oral, de la facultal de Pennsylvania y del Garestson Hospital of Oral Sugery. Ex profesor de la Moffit Porcelain Dental School de Filadelfia.

Tratamiento médico quirúrgico de la piorrea alveolar, dentadura de porcelana, cordales impactados, Rayos X, diaterma, electro coagulación. Infrarojo. Alta frecuencia. Rayos Violeta. Consultas por hora fija. Paseo núm. 17, entre Línea y Calzada, Vedado. Telf. F-5153.

6 COMADRONAS

CONSUELO RUDA

Comadrona ex interna de la casa de Salud La Balear», Muchos años de práctica. Consultas gratis, Nueva del Pilar número 14, entre Benjumeda y Desagüe. Telf. U-5824

COMPRAS

9 CASAS

COMPRO DOS CASAS UNA PARA renta y otra para vivirla, que estén bien situadas. Habana o reparto próximo. Informes: San Lázaro Nro. 195 altos, A-9173

COMPRO CASA O CHALET, EN LA Loma de Luz, que esté próximo a la Calzada de Jesús del Monte y que su precio no exceda de $10,000. Informes: Quintana e Hijo, Chacón 23: M-8182.

COMPRO PROPIEDAD EN LA HAbana, en punto comercial. No importa que sea moderna o antigua, ni tampoco el precio. Operación reservada. Informes: J. P. Quintana e Hijo, chacón 23: M-8182.

AL CONTADO COMPRO CASA EN EL Cerro de 900 a 1400 pesos techo teja o azotea o dando pequeña cantidad y reconocer crédito moratoriado. Interesada: Chaple y Salvador. I-6308 Gerarda.

COMPRO CASA

En el Vedado de 10 a 12 mil pesos. moderna, de Línea a 25. L a 14, por lo menos 3 cuartos de dormir y garage. (Pago contado). Castroverde, A-6602 de 8 a 1 p.m.

COMPRO ESQUINAS Y CASAS

Habana y repartos. También tengo casas pequeñas para cambiar por otras mayores y dinero. Informes: San José y Belascoaín. Angel Alvarez.

SE DESEA COMPRAR UNA CASA en Guanabacoa de $1.000 a $1.400 que tenga tres cuartos y patio amplio. Trato directo, F1-6861 por la mañana.

COMPRO CASA PEQUEÑA, NO IMporta que esté en mal estado. Prefiero tenga traspatio. Preferencia en Lawton, Jesús del Monte, etc. Sra. Leonor Baldo. Telf. X-1471.

COMPRO CASA VIEJA DE ESQUINA O QUE DE A DOS CALLES

Para fabricar, con no menos de seiscientos metros de terreno, en zona comprendida de Reina a San Lázaro y de Belascoaín a Prado. Informes al Sr. Benítez, 23 y 20, Vedado, teléfono F-5958

MIRAMAR, SI QUIERE VENDER SU casa, tengo compradores, véame 5a. Ave. y Cero, Miramar, de 7 a 2, FO-3703. Tengo lo mejor para vender desde 60.000.

COMPRO DOS CASAS CHICAS NO más de $4.000 a $4.300, las dos, en Jesús del Monte, si están juntas, mejor. Alberto de Ayala, FO-3703 de 7 a 2.

ESTEVEZ Y LLORENS

Obispo 75, departamento 304, Telf. M-6384. Compra y venta de fincas urbanas y rústicas, hipotecas y administración de bienes. Seriedad absoluta.

10 SOLARES

COMPRE SOLAR, CALLE 23, VEDAdo, a $8.00, la medida que quiera. Compre en la gran calle 23, al precio de cualquier reparto. Venta directa: M-6886, Aguiar 98.

SOLAR ESQUINA FRAILE, VEDAdo, en $3.200, calle 19, lindando con hermoso chalet; esquina de fraile: $3,200. Venta directa. El propietrio: M-6886, Aguiar 98.

SOLAR ESQUINA, EN EL REPARTO Ensanche de La Habana: $1,200, cerca de Carlos Tercero, vale el doble. Actúe rápido: M-6886, Aguiar 68.

VEDADO; COMPRAMOS SOLAR DE esquina fraile o casa antigua, que esté situado de 12 para La Habana, y de Línea a 25. Pagamos buen precio. Operación rápida y reservada. Informes: Quintana e Hijo, Chacón 23: M-8182.

COMPRO ESQUINA

En la Sierra de 30x30 metros a precio de situación, lugar céntrico, habitado y con buena comunicación. Informa: Castroverde. A-6602 de 8 a 1 p.m.

12 ESTABLECIMIENTOS

COMPRO CASA HUESPEDES, NO menos 25 habitaciones, Radio: Galiano a Prado, San José a Concordia. Trato directo. Belascoaín 50, altos, Angulo

COMPRAS

12 ESTABLECIMIENTOS

COMPRO HOTEL

O casa de huéspedes. Sólo acepto trato directo con el dueño. No corredores. Núñez M-3575.

15 MAQUINARIAS

SI DESEA VENDER ALGUN CEPIllo de cuatro caras, escriba a Méndez y Compañía, dando detalles del mismo, a Universidad 15. Telf. A-1071. M-1091.

COMPRO Y VENDO TODA CLASE pesas, romanas, piezas sueltas, grúas para caña. Campiamos, reconstruimos. Viajo todo el país. Escriba M. Boza, Consulado 68.

17 MUEBLES Y PRENDAS

M-9603 "LA CONFIANZA"

Compro, vendo y cambio: máquinas de escribir, coser, contadoras, burós, archivos, joyas en general, muebles modernos y toda clase de objetos de arte y pianos. Suárez número 7 esquina Corrales M-9603

A-8277. COMPRO MUEBLES, MAquina de coser, máquinas de escribir, burós, archivos, prendas, objetos de arte, pianos, radios, neveras, ropa de hombre. Llame al A-8277.

A-7190: COMPRO MUEBLES

De todas clases, Pagamos más que nadie. Vendemos y cambiamos. No venda sin antes llamar al A-7190.. La Casa Otero, Suárez 45, entre Apodaca y Gloria.

COMPRO LAMPARAS FINAS DE uso y objetos de arte. Teléfs. M-8040 y A5-0082

M-1661. COMPRAMOS MUEBLES MOdernos, pianos, máquinas coser, escribir, oro, plata, brillantes prendas objetos de arte no venda sin vernos, pagamos más que nadie. «El Brillante». Telf. M-1661.

A-9003: COMPRO MUEBLES FINOS Y CORRIENTES

Objetos arte, oficina todo, lámparas, equipajes, máquinas coser, sillones barbería, pianos, porcelana, bronce, ropa caballero. Todo lo que venda. Telf. A-9003

A-9003: COMPRO ROPA DE CAballero, máquinas de coser «Singer». Pago muy bien y en el acto. Telf. A-9003.

U-7033. COMPRO MUEBLES, MAquinar coser, escribir, pianos, lámparas cristal, alfombras, ropa, nevera, buró, baúles, maletas, vajillas, objetos arte, cuadros antigüedades, pago bien. U-7033

Compro M-9136

Muebles, máquinas de coser y escribir, contadoras, equipajes, lámparas, radios, neveras y objetos de arte.
Muebles de oficinas, archivos metálicos, cajas de hierro, divisiones, mamparas, cafés, fondas, barbería, molinos de café. Compro todo. Avise a esta casa. Tenemos gran surtido. Háganos una visita.

U-2530: COMPRO MUEBLES EN GEneral. Liquidamos casas completas: pianos, máquinas coser y escribir, objeto arte, adornos, porcelana, plata, bronce, vajillas, libros, oficina. Compramos todo. Negocio rápido: U-2530.

U-1488: COMPRO MAQUINAS

De coser y escribir, pianos, radios, lámparas, vajillas, objetos de arte, adornos, figuras de bronce, mármol, estatuas, neveras, relojes, muebles, Todo lo que venda. Negocio rápido: U-1488.

A-6628: COMPRO

Muebles modernos, objetos de arte, lámparas finas, máquinas de escribir y coser «Singer». Pago bien. Atención y seriedad. «La Regencia», Suárez 8 y 10.

U-6970: COMPRO MUEBLES. OBJEtos de arte, vajillas de porcelana y plata, máquinas de coser, escribir, pianos, pianolas. Todo lo que tenga por vender. Operación rápida, Dinero en mano: U-6970.

M-7084: COMPRO MUEBLES, MAquinas coser y escribir, objetos arte, lámparas, pianos, porcelanas, olibros, cuadros, alfombras, vajillas, diccionarios, baúles maletas, antigüedades, neveras, ropa. Acudo en seguida Teléfono M-7084

COMPRAMOS JOYAS

Antiguas y modernas, con y sin brillantes y piedras, relojes de oro, rosarios y objetos de plata, porcelana, adornos finos y bronces.

PIGNORAMOS Y CAMBIAMOS

Necesitamos mercancía.
Vamos a domicilio.
Solicitamos lotes.

«LA SEGUNDA IMPERIAL»,
Corrales 157, esq. a Figuras.
A-9640.

U-5154: COMPRO MUEBLES

Modernos, todas clases y máquinas coser Pagamos más que nadie. Vendemos, cambiamos y aceptamos muebles en fondo. No venda sin antes llamar a Díaz y Chao. Neptuno número 197 y 200: U-5154.

A-7795: COMPRA MUEBLES

De todas clases. Pagamos más que nadie. También vendemos, cambiamos y alquilamos. No venda sin antes hacer una llamada: A-7795. Vamos en el acto. «La Honradez», Máximo Gómez núm. 85.

COMPRAMOS JOYAS

Antiguas y modernas, con brillantes, zafiros, rubíes y esmeraldas finas, oro, platino, plata y enchapes hasta en pedazos. Objetos de plata, bandejas juegos de café, cubiertería y otros artículos. Rosarios de oro y plata, con cuentas de perlas, coral, amatistas, etc. Pagamos bien. Vamos a domicilio.

CARBALLAL Y HERMANOS

San Rafael 138, entre Gervasio y Belascoaín, Telf. U-5744.

18 UTILES DE OFICINA

COMPRO MUEBLES DE OFICINA:

máquinas escribir, sumar y calcular, cajas caudales, archivos, sillas giratorias, baúles y maletas, oro, plata y brillantes. Pagamos más que nadie. «La Nacional», Villegas 93: A-9915.

19 LIBROS E IMPRESOS

COMPRO LIBROS DE TODAS CLAses y en todas cantidades. Pago bien. Voy a domicilio. Diríjase a José Mari, librería «La Escuela», Monte y Egido.

COMPRO LIBROS EN TODAS CANtidades; los pago bien. Avise a Manuel Collía, Bolívar 49 (Reina) entrada por Rayo. Teléfono M-2632. Voy a domicilio.

LIBRERIA MONSERRAT. COMpramos bibliotecas, resto de ediciones y libros en todas cantidades; pagamos como nadie. Llame al Tlef. M.1502 y pasamoc a domicilio. Monserrate 137

COMPRAS

23 OBJETOS VARIOS

CAMPRAMOS BASTONES VIEJOS Y antiguos de todos precios. French Brothers, Prado 77 A, bajos, teléfono A-7886

FRUTA BOMBA. — COMPRO UN frutal que esté en producción, en cualquier provincia. Diríjase a Urbano Fernández, Peñalver 102 esquina a División, Hospedade Habana-Madrid.

Reparaciones

42 MUEBLES Y PRENDAS

BARNICE Y REPARE SU PIANO con toda garantía y será el mueble más elegante en su hogar. Llame a Manuel Domínguez, se lo barnizará a muñeca, no se empañará ni tendrá que usar líquidos para limpiarlo. Es algo extra. Dragones frente al Teatro Martí. Teléfono M-3040.

«EL RENACIMIENTO» TALLER REparación muebles. Hago arreglos, reformo, barnizo, esmalto neveras toda clase muebles, pianos tapicería general, fundas y cojines. Compro muebles. Vives 124 Telf. A5-0401.

EXPERTOS TAPICEROS

U-6211 BARNIZADORES U-6211

Unicos en su clase capaz de satisfacer el más refinado gusto. ¿Necesita barnizar sus muebles? ¿Necesita tapizarlos? Pues cualquier arreglo que necesite, yo me comprometo a muy bajo costo, dejárselo a su entera satisfacción. Todos sus trabajos son garantizados. Uso pintura «Duco». Especialidad en mimbres. Su casa: Gervasio 97-A., bajos, entre Zanja y San José, o llame hoy: U-2611 y pasaré por su casa sin costo alguno. Porto y Rodríguez. Nuestros trabajos son exclusivamente a familias particulares.

MUEBLES Y DECORACIONES INTERIOR.

Amueble y decore su casa, valiéndose de expertos artistas americanos. Verdaderas creaciones, originales y artísticas. Juego de sala, modelos exclusivos y acabados, seis o más piezas, desde $175.00. Juegos de cuarto y comedor, diseñados artísticamente, correspondiendo a ideas modernas y antiguas, se hacen a la orden y con rapidez. Cortinas regias y finísimas, lámparas y pantallas primorosas (importadas), cobertores individuales y toda clase de trabajos de tapicería. Paul K. Kruger, San Lázaro Nro. 35 Telf. M-3415.

¡Repare a tiempo su nevera!

Rionda, Esmaltados por calefacción eléctrica. Infanta 52 y medio. Telf. U-3968.

REPARACIONES DE MUEBLES CASA «CORO»

Barnizamos toda clase de muebles y tapicería. Especialidad en colores, combinaciones de maderas y chapas. Limpieza de muebles a domicilio. Estrella 27, entre Aguila y Angeles. Teléfono: M-2127.

VENTAS

48 CASAS

VENDO CASITA MAMPOSTERIA; el terreno solo vale $400; sala, 2 habitaciones y un saloncito 280 varas, reparto Diezmero, todo en $400. U-5173 Sra. González

MIRAMAR

CASAS Y SOLARES
5a AVENIDA Y O.

Información completa de Casas y Solares. Con oficina en el Reparto de 7.1/2 a 2 Alberto de Ayala. Telf. F.O.F.U-03.

BUENA OPORTUNIDAD VENDO CAsa planta baja azotea vigas de madera Baños 559 entre 23 y 25 cuatro cuartos bajos uno alto, baño, cocina, garage, baño de criado, jardín, patio, traspatio, superficie 9x37. Precio: $7.500, llaves en la misma de 9 a 11 y de 3 a 5. Informan teléfono M-3702

FACTORIA SALA, 4 HABITACIOnes $3.600. Buen Reparto sala, 3 habitaciones, $650. Suárez, sala, 7 habitaciones renta $50. Precio: $4.400. Marcial Rodríguez, Monte Nro. 77, M-7577

SUAREZ PROXIMO MONTE 6 POR 22, sala, 3 habitaciones, $4.200; Cerro 6 por 16, sala, comedor, 2 habitaciones, moderna, $7,800. Marcial Rodríguez, Monte 77. Por Revillagigedo. M-7577

EN 1,250 PESOS, CON FACILIDADES, casa de masposteria y 500 metros, en Arroyo Apolo. Buen lugar. Gana $12.00: I-6235.

VENDO: BUENAVISTA, AVENIDA Cuarta, moderna: portal, sala, 3 cuartos, comedor: $2,500; Almendares: Calle A., portal, sala, dos cuartos, baño intercalado, comedor: $2,500. Jorge González, Aguiar 68: M-7785.

ALMENDARES: MODERNA, JARdín, portal, sala, 2 cuartos, baño, comedor: $3,500; calle Lanuza, cerca Primera, moderna, jardín, portal, sala, comedor, 3 cuartos y baño: $4.700 Jorge González, Aguiar 68: M-7785.

ESTRELLA: DOS PLANTAS, MOderna, sala, comedor, 3 cuartos: $6.500; Montoro, cerca Carlos III, portal, sala, hall, 2 cuartos, comedor, 2 cuartos altos: $5.500. Facilidades de pago. Jorge González, Aguiar 68: M-7785.

CASA MODERNA, HABANA: $4,500, libra gravamen: sala, comedor, tres cuartos, regio baño, monolítica, fabricación primera, mucho frente; otra, calle 19, Vedado: $6,000, Aguiar 98: M-6880.

GANGAS: CERRO, CASA ESPACIOsa, esquina: $785.00; Lawton, mampostería, tiene portal: $900.00; Habana, céntrica, mil y pico; Santos Suárez, preciosa: $2,000; también parcela, 9.50 por 23.58: $750.00; casita monolítica, cerca Belén: $1,500, o menos: $1,000; otra, mampostería, inmediata Ciudad Militar: $800.00 efectivo y reconocer $1,000 hipoteca moratoriada. Prado 19: M-6513.

PRIMERA Y DOCE, AMPLIACION de Almendares. Vendo sin estrenar, tres habitaciones y otra de criados, hall, buen baño, cocina, pantry, patio y otras comodidades. Dueño: Vázquez: FO-3983.

VENDO: LA SIERRA, QUINTA ENtre 6 y 8, sin estrenar: cuatro habitaciones, otra de criados, dos baños colores intercalado, comedor, cocina, pantry, closets, garage, patio y traspatio: FO-3983.

CALLE 28, ENTRE SEPTIMA Y NOvena, Miramar, sin estrenar: portal, vestíbulo, sala, gabinete, tres grandes habitaciones, elegante baño y todas las demás comodidades. Facilidades de pago. Véala. Informes: Telf. F-3308.

LAS ULTIMAS GANGAS

Vendo: seis casas modernas, para renta; tres casas para inquilinato; dos casas de huéspedes amuebladas. Informan: Salud 13. Se compran muebles: Soto: A-9311.

PRECIOSA CASITA

La vendo en la calle Figuras en 4.700 da una renta de un 9 por ciento limpo. Informa: Castroverde, A-6602, de 8 a 1 p.m.

SE VENDE UNA CASA CON PORtal, sala, comedor, dos cuartos, baño intercalado, cocina, garage y patio, tiene dos meses de construida, toda de mampostería $1.800.00. Informa Praga Nro. 1, Reparto Zich, Jacomino.

VENDO: $11,000 CASA MODERNA dos plantas calle Animas, sala, comedor, tres cuartos, baño intercalado, cocina, cada planta. Informes: San Lázaro 195, altos, A-9173.

VENDO $6,500 CASA MODERNA DOS plantas Habana, cada planta con sala, saleta corrida, 4 cuartos, baño completo intercalado, comedor al fondo, cocina, patio. Informes: A-9173. San Lázaro 195, altos

VENTAS

48 CASAS

SE VENDE LA CASA MAS FRESCA y sana del R. Luy anó, Santa Felicia 414 entre Cueto y Rosa Enríquez tres cuartos, sala, saleta, comedor, garage y un solar al lado, que la hace esquina de fraile. Informes Lealtad 141

SE VENDE A PRECIO RAZONAble, casa de tres plantas, compuesta de seis apartamentos grandes y uno pequeño, en la azotea. Situada en Concordia número 100, entre Escobar y Gervasio. Buena renta. Informes: National City Bank O-Reilly y Compostela, Departamento de Créditos.

BOLETIN DEL DIA

PEDRO DE LA CUESTA

INVERSIONES

HABANA: $4,000

De contado y resto hipoteca moratoriada de $2,400, en la calle Progreso número 13, a media cuadra de Monserrate, edificio «Bacardí», etc. Mide: 6.11 por 19.0. Propio para fabricar varias plantas. Pedro de la Cuesta: A-8697 y FO-2419.

VEDADO: $16,500

Chalet moderno, de citarón y placa monolítica, en la gran calle Paseo, Compuesto de jardín, portal, sala, vestíbulo, recibidor, comedor, cocina, cuarto de familia con servicios, cuarto y servicio de criados, garage al fondo, con cuarto y servicio de chofer, patio y traspatio, con frutales. En los altos: cinco habitaciones con dos baños intercalados, terraza y escalera de mármol. Puede reconocer, si quiere: $8,000 de hipoteca moratoriada. Cómpjrela con $8,500. Pedro de la Cuesta: A-8697 y FO-2419.

ALMENDARES: $5,200

A dos cuadras de la Curva de Montalvo, calle D. entre 12 y 14, acera de sombra. Moderna: jardín, portal, sala, hall, dos habitaciones bajas y una alta, baño intercalado en colores, cocina y garage. Pedro de la Cuesta: A-8697 y FO-2419.

AMPLIACION DE ALMENDARES: $6,500

Con facilidades, parte en hipoteca y parte en alquileres: jardín, portal, sala, hall, tres habitaciones, baño intercalado, comedor al fondo, servicio auxiliar, salón alto, propio para biblioteca o estudios, cocina de primera, dos cuartos de criados con servicios, patio, terraza, traspatio, completamente moderna. Pedro de la Cuesta: A-8697 y FO-2419.

AMPLIACION DE ALMENDARES: $9,000

En la gran calle Doce, residencia de dos plantas. Compuesta de jardín, portal, vestíbulo, sala, comedor, cocina, cuarto y servicio de criados, garage al fondo, gran traspatio con frutales. En los altos: cuatro habitaciones dos terrazas, baño completo. Acera de sombra. Pedro de la Cuesta: A-8697 y FO-2419.

COLUMBIA, CIUDAD MILITAR: $9,000

En la gran calle Octava Avenida entre E. y Primera, residencia con 1,250 metros de terreno, rodeada de jardines por todos lados: portal, sala, recibidor, comedor, habitación con baño completo para familia, cocina, garage al fondo, 2 cuartos y servicio de criados. En los altos: recibidor, tres habitaciones, baño completo, tres terrazas. Projia para persona de gusto. Pedro de la Cuesta: A-8697 y FO-2419.

CERCA DE LA TROPICAL: $2,200

En la calle Godínez letra G., entre Columbia y Buenavista. Mide 6 por 20: portal, sala, dos habitaciones, baño intercalado, comedor, cocina, patio y otro cuarto. Unica ganga a una cuadra y media de la Calzada de Columbia y media cuadra del tranvía. Pedro de la Cuesta: A-8697 y FO-2419.

AMPLIACION DE ALMENDARES: $7,000

Calle Nueve entre las Avenidas Nueve y Diez, preciosa. Compuesta de jardín, portal, sala, hall, tres habitaciones, comedor, baño intercalado, cocina, patio, garage, cuarto y servicios de criados y traspatio. Pedro de la Cuesta: A-8697 y FO-2419.

ALTURAS DE ALMENDARES: $10,500

Residencia de dos plantas. Compuesta de jardín portal, sala, biblioteca, recibidor, comedor, terraza cubierta de cristales, cocina, dos cuartos de criados y servicios, garage para dos máquinas, patio, cuartos de criados máquinas y patio. En los altos: cuatro habitaciones, baño completo, terrazas preciosas. Está vacía. También se alquila. Pedro de la Cuesta: A-8697 y FO-2419.

LOMA DE CHAPLE: $8,000

A una cuadra de la Calzada de Jesús del Monte. Compuesta de jardín, portal, sala, habitación de familia con servicios, pantry auxiliar, comedor, terraza, cocina, cuarto y servicio de criados y patio. En los altos: dos habitaciones, baño intercalado completo, con closet, terrazas al frente y al fondo. Contemple La Habana desde su casa. Pedro de la Cuesta: A-8697 y FO-2419.

SOLARES

Vedado: calle 6 esquina, mide 23 por 23, a $15.00 metros; Alturas de Almendares, Avenida Central, en la loma, mide 18 por 46, 875 varas, a $3.25 vara; calle 14, Almendares, mide 10 por 47, a $3.00 vara; calle E., mide 10 por 47, a $3.75 vara, sombra, único por fabricar; Ampliación, calle 12, entre Sexta y Séptima Avenidas, 12 por 46, a $3.50 vara, sombra; La Sierra, calle 8 y A., esquina de fraile, mide 23.17 por 21.65: $2,200. Y gran cantidad de ellos, en todos los repartos.

OBRAPIA NUM. 36 DEPARTAMENTO Nro. 1

ALTURAS MIRAMAR, 14,000 FRENte a Calzada de Columbia, chalet estilo español, punto inmejorable, sale a $20 metro, fabricación a la Calzada del Vedado. Alberto Ayala, FO-3703 de 7 a 2.

SE VENDE ACABADO DE TERMInar, chalet en el reparto Kohly, Avenida Central, construcción primera, paredes citarón, marcos caoba, carpintería cedro. Compuesto sala, comedor, tres cuartos, baño, cocina, pantry, cuarto criados y garage, jardín al fondo, Trato directo. Manzana Gómez Nro. 264.

HABANA, $6.500 PLANTAS, CADA una 4 cuartos y demás comodidades, moderna, 400 metros fabricados sale a $15 fabricación y terreno renta $55. Alberto de Ayala FO-7303 de 7 a 2.

SANTOS SUAREZ: VENDO CASA DE mampostería, dos cuartos, comedor, cocina, servicios, patio y traspatio. Superficie: 470 varas. También cambio por finquita cerca de La Habana, en Carretera Central. Dueño: Muralla 7, altos, apartamento número 1.

SE VENDEN: UN CHALET EN EL Vedado, calle Línea cerca de 17, en $25.000-00; una casa apartamentos buena renta en el Reparto Almendares; un terreno en la calle San Miguel entre Mazón y Basarrate. Banco Nova Scotia 314 M-1428.

M.E.C.D. 2016

VEA MAS ANUNCIOS CLASIFICADOS CORRIENTES Y LOS DE ULTIMA HORA EN LAS PAGINAS 21 y 22

VENTAS

48 CASAS

OPORTUNIDAD. LUJOSISIMA RE- sidencia La Sierra, dos mil varas, rodeada hermosos jardines, finos mármoles, pinturas aceite, lujosa decoración, todo flamante, fabricación inmejorable, bar, capilla, $25,000, facilidades. Informes: San Lázaro 195, altos, A-9173.

SIN CORREDORES VENDO A PRI- mera oferta razonable casa en lo mejor de Santos Suárez, media cuadra línea tranvía, parte alta. Informa: Regojo, Suárez y Esperanza.

VENDO CHALET MONOLITICO. Jardín, portal, sala, comedor, dos habitaciones, baño intercalado, cocina, garage. Reparto Porvenir. Muy saludable. Agua abundante $1,800. Peters: I-5430. Ganga única.

VENDO POR HIPOTECA ALMENDA- res bonita casa mampostería con dos apartamentos al fondo del solar, rentando, todo barato, $37, en $3.500. Informan FO-1097 de 1 a 5.

MIRAMAR

Vendo solares a la brisa, calle 12 entre 5 y 7. Precio: a $4.25 vara. Informan I-3197

EN 500 PESOS, VENDO SOLAR, CON 786 varas de terreno, calle Avellaneda casi esquina a Gertrudis, reparto Rubio, Víbora; otra, en $650.00, calle Dos cerca Zapata, Vedado. Superficie: 10 por 20 metros Dueño: Muralla 7, altos, apartamento número 1.

REPARTO MIRAMAR. PARCELA

Medida ideal. Acera de sombra. Contigua a la esquina. Séptima Ave. entre 28 y 30. Informa: Luís Larrea, Reina 14. Telf. M-9498.

AMPLIACION DE ALMENDARES

Vendo lujosos chalets arte moderno, buen punto y acera sombra, tienen jardín, portal, sala, comedor 3 amplios dormitorios, lujosos baños y buen patio, garage y cuarto altos, precio: $5.500 con facilidades; contado: 40 por 100, resto plazos cómodos; para verlos a todas horas, calle 9 y 12 reparto Almendares, oficina Sr. Alpendre FO-2542

REPARTO NICANOR, VENDO:

4 lujosos chalets, 2 plantas arte modernista, sin estrenar construcción de primera con todo lujo y confort; unos loujosos jardines y buenas vías de comunicación, precio $13.500, otro $12.500, otro $12.000; otro más pequeño $7.500; otro planta baja con mucho patio, $9.500; para verlos a todas horas, calle 9 y 12 Reparto Almendares Oficina Sr. Alpendre, Telf. FO-2542

SE ALQUILA EN $70

Avenida Central número 29, chalet dos plantas. Compuesto de jardín, portal, sala, recibidor, cuarto Arabe, comedor terraza cubierta de cristales, cocina dos cuartos de criados, garage y patio. En los altos: cuatro habitaciones, baño, dos terrazas, etc. Llave al lado. Telf. FO-2419. Sr. Cuesta.

SE VENDE MODERNA CASA DE dos plantas techos monolíticos columnas, cuatro habitaciones, baño intercalado, muy fresca y ventilada, situada en la calle Subirana cerca de Carlos III, hace esquina. Informes: Bernal Peñalver 95 Telf. U-2396, No corredores.

UNA CUADRA DE CALZADA CE- rro, vendo casa grande antigua, garage, 16x36 metros; buena para industria y vivienda. Mucha agua; dueño: Estrada Palma 463 casi esquina J. Delgado. Compradores.

AMPLIACION ALMENDARES EN la gran calle 12 acera sombra, 12 por 47, chalet 2 plantas 329 m2, fabricación 1a., citaron, monolítica, fachada ladrillo y medio. Altos 4 dormitorios, 3 closets, 2 baños de lujo, 2 terrazas, azotea. Bajos: jardín, portal, hall, sala, saleta, hall con escalera mármol y servicio auxiliar, comedor zócalo caoba, pantry, cocina completa, cuarto y servicios criados, garage con cuarto y servicios altos, lavadero, patio y traspatio mementados. Ganga: $10,500. Dueño FO-2145.

LUZ, CERCA EGIDO: $8,000

Monolítica, estructura acero, rentando $60.00. También se cambia por solar en Miramar, recibiendo diferencia efectivo. Olózaga: FO-3306.

SE VENDE UNA LINDA CASITA quinta en el lugar más alto de la Habana. Se da barata. Informan en la misma, reparto Diezmero, frente a la sociedad.

LA SIERRA: SE VENDE CHALET con cuatro cuartos, dos baños. Renta magnífico interés. Informes: Banco Comercial. Aguiar 73.

Precio de ganga

VENDO

JESUS DEL MONTE 417

Casa de Manpostería, azotea y tejas, 530 metros planos de superficie. Compuesta de sala, saleta, un salón corrido de 4.20 por 17 metros, dos cuartos, cocina de gas, dos baños con servicios completos y un hermoso sótano. Unica oportunidad. Escríbanos y gustosamente lo atenderemos. Informes: Calle F número 34, Vedado, Habana, Oficina de Inversiones.

AVENIDA DE ESTRADA AL COUN- try Club al lado del Bohío, gran chalet lujosamente amueblado y decorado: 4 habitaciones, tres baños gran living room, comedor, hall y pantry; amplios closets, 2 cuartos de criados y garage, 6,000 Mts. de terreno y patio Sevillano. Informan: M-1454 y F-3292 y en la misma.

VEDADO: 35,000 cerca PASEO Y 21, bonita dos plantas cuarto y baño en los bajos, otras $8,000 y $14.000. Alturas de Miramar y Almendares y varias en repartos. Alberto Ayala, FO-3703 de 7 a 2

VENDO CASA MODERNA UNA planta. Avenida Sexta entre 11 y 12 Ampliación Almendares, acera sombra y brisa, media cuadra ruta 30, jardín, garage, portal, sala, saleta, amplio hall, cuatro grandes habitaciones, closets, baño completo intercalado, comedor, pantry, cocina, cuarto y servicio criado, lavadero, patio cementado. Precio de situación. Para verla llame I-7017 antes de 7 p. m.

49 SOLARES

SOLAR O PARCELA, CALLE 17, EN $1,850. Fíjese bien, en la gran calle 17 del Vedado. La única oportunidad, esquina, sombra: $3,500: M-6886, Aguiar 98.

APROVECHE LA OPORTUNIDAD DE comprar terrenos baratos en la parte más alta, más bonita y de más porvenir de La Habana, es decir, a ambos lados del Río Almendares, bien del lado de Vedado, o del lado de Mariaano. Informan: Tefs. FO-1513 y M-9941. También se vende un magnífico terreno, e único que queda, en Calzada esquina a Paseo, Vedado.

PARA INDUSTRIA

Vendo parcelita esquina verdadera ganga, a 4 cuadras de Cuatro Caminos y 2 de Belascoaín. Precio: $10 metro (215 metros), en donde vale 25 ó 30 pesos. Informa Castroverde, Telf. A-6602, de 8 a 1 p.m.

VENTAS

49 SOLARES

PARCELAS ESPECIALES EN TERRENO LLANO, SIN DEFECTO ALGUNO, EN LOS MEJORES REPARTOS FABRIQUE SU CASA A SU GUSTO

10 por 23.96, la parcela en 750 pesos; 12 por 23, la parcela en 750 pesos; 12 por 35, la parcela en 1,100 pesos; 22 por 23, esquina: 1,350 pesos; 10 por 47, sombra, en la mejor calle de Almendares, la parcela: 1,750 pesos; 10 por 45 la parcela: 1,150; 10 por 40 metros. Libertad, Víbora: 1,100 pesos; 20 por 40, la parcela: 2,000 pesos; 9 por 30 varas, Vedado, calle 21, sombra, parcela: 4,320 pesos: 27 por 30, calle 21, sombra, parcela: 12,000 pesos Para lerlos y demás informes: Victoriano Alvarez: FO-3786.

SOLARES, VEDADO. GANGAS: ES- quina, calle 19, excelente situación: $4,800; centro, calle 21, sombra, 14 por 34, en $2,650; otro, cerca de 23: $3,300: M-6886, Aguiar 98.

ALTURAS DE ALMENDARES

Oportunidad. Lo mejor de Alturas de Almendares, media cuadra del Stadium de «La Tropical», vendo solar mide 599 varas con 14 y media de frente, a $6. No corredores. Informes A5-4821.

SE VENDE

Un bonito terreno en el Vedado calle 19 casi esquina 18, mide 11.79 por 49.53 varas. Ultimo precio $5.75 la vara. Informan Telf. F-3936

VENDO MIRAMAR SOLAR ESQUI- na 29 por 30 varas, parte alta, medida ideal nada mejor situado Séptima Avenida esquina a 26 precio situación directamente dueño, Rodríguez FO-2212

VENDO SOLAR EN EL VEDADO, magnífica medida precio: $2.500.00 Informan M-5035

FABRIQUE SU CASA A GUSTO

Solares y parcelas de todas las medidas, radicados en los mejores repartos, buenas calles y vías de comunicación, a precios al alcance de todas las fortunas.

ALTURAS DE ALMENDARES

Gran Avenida de La Paz, acera de la sombra, 16.68 y 17.68 por 45, a $6.00.

ALTURAS DE ALMENDARES

Avenida del Río, 15 por 37, a $6.00.

MIRAMAR

Tercera cerca de 26, mide 20 por 45 a $3.50 metro.

ALMENDARES

Calle 14, sombra, 10 por 45, a $2.60; 10 por 45, a $2.20; 22.17 por 45, esquina, a $3.20; 22.17 por 21, esquina, a $3.20; 12 por 22 a $3.20; 22.17 por 45, esquina, a $2.40; 22.17 por 21, esquina, a $2.60; 12 por 22, a $2.60; calle 11, cerca de Primera, 12 por 35, a $2.70; calle 11, cerca de Tercera, 15 por 35, a $2.90; calle Segunda, 12 por 34, a $2.70; gran Avenida 12, entre 10 y 11, 12 por 46, a $3.00.

VIBORA

Calle Libertad, 10 y 20 por 40 ms. a $2.25. Estos precios sólo por este mes. Informes directos al comprador: Victoriano Alvarez, calle 14 y D., reparto Almendares: FO-3786.

BILTMORE

Vendemos un espléndido solar a la acera de la sombra y de la brisa en la avenida principal. Tiene alumbrado, teléfono y excelentes comunicaciones por estar frente a guaguas. Casa nueva opuesta. Precio muy atractivo.

MENDOZA Y Ca.

OBISPO 63

VENDO SOLAR DOCE POR TREIN- ta 360 metros, en Milagros entre San Anastasio y Lawton, Víbora, en mil pesos. Llame al F-2696 para informes.

CALLE 23, ESQUINA: $9,500

Vendo la mejor esquina de 23, rodeada de grandes residencias. Mide 26.39 por 33. Propietario: J. González, O-Reilly 26: M-2602.

TERRENO EN PEDROSO. CALLE AS faltada, acera alcantarillado y agua, a cuadra y media de Infanta, con 3.000 varas y frente a tres calles. Se vende todo o parte. U-1710.

LOTE DE TERRENO. EL MEJOR SI- tuado para establecer industria de importancia. Mide 17,410 varas cuadradas superficiales. Tiene alcantarillado, agua, luz y teléfono, linda con ferrocarril de Havana Central, entre los Paraderos Batista y Bien Aparecida, lindando además con el Río de Luyanó. Precio: $1.75 vara. Además varios lotes más pequeños, situados en el reparto Batista, muy próximos a Luyanó y con muy buenas vías de comunicación. Para más informes: Jorge Batista, E. Doce. Telf. X-2874.

SOLARES. — SE VENDEN DOS DE esquina en la proyectada «Gran Avenida al Sanatorio «La Esperanza», Nápoles Fajardo y Cisneros, con 675 metros y Nápoles Fajardo y Heredia con 390 metros. Para el primero, hay aprobado proyecto de seis casas y establecimiento. Informan Edificio Llata. Aguiar 116, departamento 12, de 3 a 5. Teléfono M-1322

SE VENDE TERRENO CALLE 25 EN- tre 24 y 26 de 16.52 por 31.24 varas con una nave construida a $6.00 vara contando nave. Manzana de Gómez Nro. 264

REPARTO KOHLY, SOLARES $3.00 vara frente Ave. Central y Avenida Bruselas. También en el Vedado esquinas de 25 y 32 y 30, esquina de Paseo y Calzada, acera sombra. Varios cerca Belén, trato directo. Manzana Gómez 264.

50 FINCAS RUSTICAS

VENDENSE VARIAS FINCAS RUS- ticas de media caballería en adelante en carretera, cerca Habana, no cobran comisión, frutos menores. Informes San Lázaron 360 bajos, pegado Belascoaín Llenín.

VENDO VEREDA NUEVA, DOS CA- ballerías llana colorada fabricada, arboleda frutal, platanal, siembras, pozos, cercada, bueyes, vacas, cerdos, gallinas, $2.800, facilidades. Juan Miguel Fernández, Vereda Nueva.

REGALO FINQUITA DE CAFE EN Caney del sitio Oriente, tierra de primera magnífica aguada buena casa, cocal, cedros, árboles frutales, producción aproximada, cien quintales; último precio: $750.00, dueño: José García, Puerta Cerrada Nro. 75 Habana

VENDEMOS FINCA DE RECREO, Curva de Cantarranas, con una superficie de 10,500 metros, casa de madera y teja, 4 cuartos, sala, comedor, baño completo, garage y cuarto de criados, gran pozo, luz eléctrica y teléfono. Toda sellada de árboles frutales en producción. Precio: $6,000. Informes: Quintana e Hijo, Chacón 23: M-8182.

VENDEMOS EN CANTIDAD RAZO- nable plantación de fibra de henequén, en Nuevitas, con 83 caballerías de terrenos, más de dos millones de plantas productivas, edificios, maquinaria desfibradora y motores, almacén de empaque, prensas, equipo completo de oficina y miscelánea; suficiente postura para replanto. Ideal para instalar maquinaria de jarcia en conexión con la plantación y el equipo de desfibrado existente. Compañía Agrícola de Henequén, S. A., Nuevitas, Cuba.

VENTAS

51 ESTABLECIMIENTOS

POR ASUNTO QUE SE DIRA AL comprador, vendo negocio compra y venta de muebles y herramientas, bueno para 2 socios, casa barata casa para familia, si desea. Informan: Diez de Octubre 226

VENDO LA MEJOR BODEGA, SITUA- da en el mejor punto de la capital. Largo contrato y módico alquiler. Bien atendida y garantizamos vende más de 100 pesos diarios, al contado y sin cantina. Trato directo: Gómez y Cruz, Obispo número 65, departamento número 1. Habana.

VENDO: CAFES, BARRAS, CAFES- lecherías, bodegas, panaderías, tiendas víveres finos, tiendas de ropa, tiendas mixtas, tintorerías, vidrieras de tabacos, cines, garages, hoteles, casas de huéspedes, boticas, fondas, fuentes de soda; arriendo cafés, cantinas, fábricas embutidos, vidrieras dulce; solicito socios para establecimientos. Negocios desde 150 a 25,000 pesos. Recibo propiedades en pago o créditos. Doy vuelto. Prado y Dragones, café: M-4739. Yáñez.

VENDO: CAFE-CANTINA, DEJA 500 pesos al mes; una lechería moderna, con facilidades de pago: $1,600; y una vidriera, con $30.00 de venta, 6 años de contrato. Vea estos negocios. Arrojo, Belascoaín 50, esquina Zanja.

SE VENDE MAGNIFICO CAFE-

cantina y restaurant, en punto céntrico. Informes: E. Goizueta, calle Habana 216.

SE VENDE PARTE DE NEGOCIO en marcha en poco dinero, por tener que embarcar, es una fonda. Informes en Teniente Rey No. 106, garage.

SALON DE REFRESCOS DULCES, helados, cigarros, montado a la moderna en 500 pesos. Neptuno 130 esquina a Lealtad.

VENDO UNA VIDRIERA CALZADA de mucho movimiento, poco alquiler, muy billetera, hay contrata. Más informes, Indio y Monte. Benito, café.

VENDO, COMPRO Y CAMBIO ESTABLECIMIENTOS Y CASAS

Bodegas, cafés, barras y lecherías. Vendo o cambio por propiedades, Habana o repartos. No importa estén hipotecadas. Informes: San José y Belascoain, café, Angel Alvarez.

VENDO BODEGA SITUADA EN LO más céntrico de la Habana; vende 40 pesos diarios; paga de alquiler $25. La doy a prueba. Llame al Teléfono M-4890.

UNA GRAN CANTINA EN MER-

cado Unico, propia para dos socios: 1,200 pesos, venta diaria: 25 pesos, deja 200 pesos garantizados; bodega sola en esquina, barrio de Jesús del Monte, extensa barriada, amplio contrato, alquiler: $15.00, casa para familia: $1,000; café-cantina, Muralla, mitad valor: $1,400, ventajoso contrato, venta diaria: $30.00; vidriera de dulces, con depósito de café, en el Mercado Unico: $350.00, deja libre 50 pesos. Informes: Carballo, café «La Diana», Reina y Aguila.

SE VENDE UN CAFE CANTINA Y fonda no se paga alquiler, no corredores. Informan en Sitios Nro. 10 altos.

VENDO FONDA EN CALZADA ES- quina, no paga alquiler, vende de contado $15.00, tiene muchos abonados y casas para vivir sin ningún alquiler. Se vende muy barata por tener que embarcarme. Informes: Galiano y San José, café, M. Torres.

53 AUTOMOVILES - ACCESORIOS

CHRYSLER 75, ABIERTO, TIPO sport, gomas, fuelle, vestidura todo nuevo, cornetas, está en perfectas condiciones. Para verlo Garage Llave, Piñera entre Calzada Cerro y Santa Catalina.

LINCOLN 36 Y 37

Tenemos los mejores carros de uso Lincoln, garantizados y revisados, buenos de goma y pintura. Damos facilidades de pago. Pregunte por Sobrino. «Auto Mundial, S. A», Telf. F-5518

FORD DEL 35, 36 Y 37

Aproveche las oportunidades que le brindamos de adquirir uno de estos carros a los mejores precios, con grandes facilidades de pago. Pregunte por Ramón Blanco, Auto Mundial, S. A., 23 y 10, Vedado F-5518

WILLYS KNIGHT 1937

Lo vendo a la primera oferta razonable por tener que embarcarme; está como nuevo. Pregunte por Wally Hernández al teléfono. F-5518

CAMIONES DE REPARTO

Ford del 34 y 35, todos en perfecto estado de mecánica y gomas. Damos facilidades de pago. Pregunte por Pedro Suárez, Auto Mundial S. A. 23 y 10. Vedado. F-5518

«GANGA, SE QUEMA» UN AUTO- móvil Nasch 4 puertas propio para el alquiler en $80.00, (ochenta pesos) y un De Soto del año 35 garantizados vista hace fe. Informes San Lázaro y Marina. Garage, preguntar por Julián.

¡¡GANGA!!

En $85 se vende magnífica motocicleta alemana NSU, Modelo 1937, consume un galón 150 kilómetros. Informa: Hugo Gabelmann, Antonio San Miguel s|n, Iglesia Paula, de 6 a 9 p.m.

CHEVROLET 1930 DOS PUERTAS, en perfectas condiciones: $180.00. FO-3126

STUDEBAKER 35, SEIS CILINDROS radio vestidura, cuero, acabado de pintar, está completamente nuevo. Doy facilidades de pago. Véalo Gloria y Economía, antes de la 1 p.m. Garage Montañés Telf. A-6601 Mariñas.

VENDEMOS VARIOS CAMIONES Ford, Chevrolet eje flotante, 36, 35 34 con distintas carrocerías. Buena mecánica, goma y pintura. Precios reajustados. Aproveche la ocasión. Latour. Zanja y Lucena.

PISI--CORRE INTERNACIONAL,

del año 37, completamente nuevo, asientos de cuero intactos, se vende a buen precio. Informan teléfono FO-3378, Avenida 3a y calle Once, Ampliación de Almendares, de 12 a 4 p.m.

VENDO UN FORD 31 CERRADO 4 puertas cinco gomas nuevas en 275 pesos, un Plymouth 4 puertas abierto con chapas, 80 pesos. Garage Vives 145 Informa Mateo.

FAMILIA POR AUSENTARSE VEN- de sus automóviles Buick y Ford 1935 al 1936 están como de paquete, muy baratos, verlos calle nueve entre J e I garage Encanto, Vedado.

VENDEMOS VARIOS CAMIONES Ford Chevrolet eje flotante, 36, 35, 34 con distintas carrocerías. Buena mecánica goma y pintura. Precios reajustados. Aproveche la ocasión. Latour, Zanja y Lucena.

CHEVROLET 2 PUERTAS, 1930 EN perfectas condiciones, $180. FO-3126

VENDEMOS LINCOLN DEL 31 CASI nuevo cerrado 4 puertas, un Rolls Royce inmejorable, gomas y mecánica. Aproveche que estamos deseosos de vender. Latour. Zanja y Lucena.

VENDO A PRIMERA OFERTA RA- zonable, un Lincoln cerrado, siete pasajeros, Limousine. Está nuevo. Modelo 1932. Puede verse en garage «Eureka», Concordia y Lucena. Dueño: M-5951. Sr. Moras.

VENTAS

53 AUTOMOVILES - ACCESORIOS

VENDO CUÑA CHRYSLER CON CIN- co gomas completamente nuevas y vestidura y pintura, todo buenas condiciones; si usted la necesita véala en Suárez 92 que es una ganga, no pierda esta oportunidad.

SE VENDE UN CHEVROLET 1938, perfectamente nuevo sólo 4,000 kilómetros, cuatro puertas, tipo Master de Luxe muchos extras, sólo 2 meses de uso. Muy barato. Gustavo Bustamante Paseo y 19 teléfono: F-4058

CAMION CHEVROLET DE REPAR- to, carrocería de fábrica, cerrado 1936. Se vende. Verlo en Peñón 57, quina a Calzada del Cerro.

VENDO CHEVROLET 33, SEDAN DE lujo, ruedas laterales, pintura de fábrica, rueda libre, 35 kilómetros por galón, como nuevo; Packard turismo 6 7 pasajeros, del 28, completo. Príncipe 14, garage. Alvarez.

NASH SEDAN 1936, SEIS CILIN- dros, cuatro puertas, perfecto estado, muy económico. Ganga: $500.00. Verlo: garage Animas entre Escobar y Gervasio. Informes: Aguiar 68: M-7785.

VENDO MIS AUTOMOVILES, USO particular Buick 1936 al 1937 y Dodge 1933 están como nuevos, es una ganga, Línea 761 esquina a Dos, Vedado.

SE VENDE FORD, 1935, VESTIDU- ra de cuero y radio General Electric, en perfectas condiciones. Informa su dueño, Sr. Ruiz. M-1824.

POR EMBARCAR, VENDO BARATO magnífico Studebaker Presidente, color beis, pintura de fábrica, en muy buen estado de conservación Puede verse de 9 a 2 de la tarde, en Avenida de Almendares, tercera casa pintada de rosado, en la acera de la derecha, casi esquina a Avenida de La Paz. Alturas de Almendares.

PYROIL

GENUINO

Indispensable para su motor, sea éste de automóvil, Diessel, industrial o marino. Larga vida y economía inmediata. Unicos distribuidores en Cuba:

«LUBRICANTES AUDEC, S. A.»

Arbol Seco y Desagüe. Telf. U-1276

CUÑA FORD 1930, COMO NUEVA, funcionando admirablemente. Se vende a precio atractivo. Facilidades de pago. Agencia Ford de Marianao.

CARROCERIA PULLMAN, PARA guagua, en buen estado. Sólo necesita ligeras reparaciones. Se vende de baratísima por no necesitarse. Agencia Ford de Marianao.

OPORTUNIDAD PARA EL QUE NE- cesite un automóvil barato. Tenemos diez automóviles chicos, reparados y funcionando perfectamente. Buenas marcas. Tenemos carros y precios increíbles. Agencia Ford de Marianao.

54 MAQUINARIAS

BARATISIMO VENDO, PRENSA GI- ratoria para fabricar mosaicos o losas barro gran producción. Molinos para pulverizar materias duras o granos. Real y Puente La Lisa, Marianao (frente Cuartel) Cotoli.

SE VENDE O SE ALQUILA LA MA- quinaria de un taller de carpintería con sus motores. Informa, Díaz, Galiano No. 95. Telf. M-8873.

SE VENDE: TRITURADORA DE PIE- dra «Austin» Nro. 3, con su motor de petróleo de 30 caballos, embudo nuevo, etc, funcionando el equipo en perfectas condiciones, puede verse en el Tejar de Punta Brava. Informes: F-5950, F-7087.

VENDEMOS TRES MOTORES PRO- pios para lancha o montaje fijo, Rolls Royce, Stutz, Pierce Arrow, en perfectas condiciones de mecánica. Gran liquidación de piezas. Latour. Zanja y Lucena.

REMATO MOTOCICLETA REPARTO motores eléctricos, molino maiz, tostador café, balanzas, radios; último modelo. Frigidaire comercial. Camas Simons, lámparas. El Criollo, Egido 18, entre Gloria y Misión.

SE VENDE UNA SIERRA SIN-FIN de 27 pulgadas, en buenas condiciones. Informes por el Teléf. M-6115. Verla en Habana 106.

VENDO MOTOR DIESEL 120 H. P. guinches eléctricos de vapor y de mano, compresor de aire 4x4 y 6x6 Curtis, correas y poleas, diferenciales 3, 4, 6 y 10 toneladas, motores eléctricos 10, 15, 50 y 150 H. P., tijera y punzón para herrería, planta de pausterizar Burrell, camión White volteo, planta de eter. Manila Nro 12 Cerro, Hilario García. I-5619

VENDO PLANTA DE HIELO YORK 1, 2, 3 y 4 toneladas, molinos para cacao, maiz y sol Nordid, 6 mazas, 24 por 9; bombas triples PP, 450 galones por minuto; donkeys Duplex, 1, 2, 3, 4, 6, 6 y 12 pulgadas; cortina salmuera; pailas de cobre, tachos 3 centrífugas, 18 por 30 y bombas de vacío, máquina de vapor 10 por 100 H. P., cepillo 4 caras, fay; escoplos de barrena y cadena; turbina 2, 3, 4, 5 y 6 pulgadas, Manila Nro. 12 I-5619

SIERRA DE BANDA, CON ROLLE- tes para hoja de 6», como nueva; cepillo de 4 caras, de 24», con juegos de capas y cuchilla. Se vende muy barato. Cristina 58, esquina a Corta.

VENDO DE USO, MAGNIFICO ES- tado frezadora universal, tornos, recortador, taladro de pie y mano, prensas, segueta, guillotina, hornos templar, compresor pintura y otras herramientas. Informes: Telf. M-3402

55 CAJAS CONTADORAS

VENDO CAJA CONTADORA AMERI- can en magnífico estado sin defecto ninguno, marca 9.99, no soy negociante, calle 9 y Avenida segunda. Ampliación Almendares bodega Telf. FO-2757

56 MUEBLES Y PRENDAS

$23.000: PARTICULAR VENDE JUE- go de comedor, Arte Moderno, completo, Patrocinio 12, bajos, Víbora.

VENDO: LIVINGROOM DE REJILLA y tapizado; juegos de cuarto de tres cuerpos, modernos; comedor Renacimiento, grandes y chicos; sillones portal y taburetes. Salud 24-A., entre San Nicolás y Manrique.

GRAN LIQUIDACION DE MUEBLES

SANTA CRUZ

Un juego de comedor, estilo Inglés, en $100.00.
Uno idem., estilo Chippendale, de $425.00, en $290.00.
Uno idem., estilo Renacimiento Español, en $145.00.
Seis piezas de comedor: $15.00. Un sofá y cuatro butacas tapizadas, en $125.00.

SANTA CRUZ

GALIANO 95 M-8873

VENDO MAGNIFICO JUEGO CUAR- to, caoba, chifforrobe 3 cuerpos, regio butacón; comedor Adams grande. Virtudes 122, altos, entre Escobar y Gervasio.

VENDO URGENTE: COMEDOR RE- nacimiento Español, mediano; nevera botellón, pintada Duco; un radio y otras cosas, muy barato. Reina número 26, altos.

SE VENDE UN JUEGO DE CUARTO Renacimiento Español, un par de candeleros de plata Luis XV. Paseo 606, altos.

VENTAS

56 MUEBLES Y PRENDAS

FAMILIA VENDE CUARTO 3 CUER- pos nuevecito $42, otro lujoso $65; uno con chiforrober, butacón, baratísimo, comedor renacimiento $60, sala, $45; no rebajo. Escobar 9, San Lázaro y Lagunas.

SE VENDE UNA MAQUINA DOBLA- dillo de ojo, barata, garantizada, y una autofónica, todo regalado en Compostela 109, 2o piso, teléfono: A5-5392

FAMILIA VENDE REGIO CUARTO 3 cuerpos butacón tiradores finísimos: $125.00; lujoso comedor, Renacimiento, cueros repujados, recibidor, $40; lámpara madera $25, nevera botellón. Salud 54, Escobar y Lealtad.

CASI REGALADOS REGIO COME- dor «Casa Vaca», París con lámpara bronce macizo, juegos sala, cuartos, Armenteros, Heredia 104, esquina a Luis Estévez, Víbora.

VENDO JUEGO DE CUARTO CAO- ba 3 cuerpos, perfecto estado, San Pedro Nro. 2 entrada por O-Reilly, (Prácticos del Puerto), apartamento 4, (entresuelos).

LIQUIDO URGENTEMENTE LOTE de neveras, procedentes subasta, para finca, playa, ciudad, refrigerador marca Frigidaire. También cambio por lo que tenga. Salud 47, entre Manrique y Campanario.

FAMILIA VENDE, CUARTO COM- pleto: $70.00, $135.00; otro, regio, con chifforrobe tres cuerpos: $150.00; comedor: $35.00; Renacimiento: $75.00 máquina de escribir Royal, portátil; pianola: $25.00. Sitios 111, entre Campanario y Lealtad.

MUEBLES EN GANGA: CONS-

truídos en las mejores maderas, estilos modernos y elegantes. Grandes facilidades de pago. Admitimos muebles en cambio. Visítenos y se convencerá. Díaz y Chao, Neptuno 197 y 200, entre Belascoaín y Lucena: U-5154.

NEVERAS

No lleve su refrigerador a la playa. El bajo voltaje y el salitre lo destruyen. Neveras americanas, reconstruídas y garantizadas, de todos tamaños. Infanta 52 y medio entre Desagüe y Benjumeda.

Liquidamos un variados surtido en lámparas y objetos de arte y plata.

"LOS TRES HERMANOS",

Consulado núms. 94 y 96. M-3534.

"LA HONRADEZ"

MUEBLES MODERNOS

Nuevos y usados, se venden a plazos y contado, muy baratos. También cambiamos y alquilamos. No compre sin visitar esta casa.

«LA HONRADEZ»

Máximo Gómez 85, entre Aguila y Amistad. A-7795.

MAQUINAS ARCHIVOS

BUROS

CAJAS

Pupitres

Materiales de Colegios

DINERO Y JOYAS

Fluses y capas, a $2.00, procedentes de subastas.

"LA HISPANO CUBA"

Monserrate y Parque Zayas. Telf. A-8054.

VENGA A VERNOS EN SEGUIDA

AHORRARA DINERO. FACILIDADES DE PAGO. TOMAMOS SUS MUEBLES A CAMBIO

"LA CASA LOPEZ"

BELASCOAIN 76 ENTRE JESUS PEREGRINO Y POCITO TELEFONO U-1541

MUEBLES BARATOS

Liquidación permanente de Radios, Juegos de Sala, Cuarto y Comedor. A VERDADEROS PRECIOS DE GANGA

LA CASA INGLESA

SALUD Nº 9 ESQ A RAYO TELF. M-7179

COMEDOR ARTE MODERNO $40.00

Renacimiento: $65.00; sala: $25.00; recibidor: $18.00; cuarto: $30.00. Surtido de piezas sueltas, muebles oficina, pupitres, chaisselongs, paravanes, sillones inválidos, vidrieras, armatostes, divisiones, ceniceros, lámparas, neveras, objetos de arte. Compramos y cambiamos. «La Casa Inglesa». Salud 9. esquina a Rayo.

VENTAS

56 MUEBLES Y PRENDAS

GANGA: JUEGO CUARTO, CAO-

ba, escaparate 3 cuerpos, lunas, 8 piezas, fino: $130.00; idem., comedor Renacimiento: $60.00; idem., recibidor, 6 piezas $25.00; y una nevera como nueva: $17.00. Animas número 45, bajos.

GANGA: BIBLIOTECA RENACI-

miento Español, muy fina, cinco piezas: $195.00; reloj de pie, fino: $55.00; lámpara bronce, fina: $75.00; y una nevera porcelana, la mejor marca, grande: $35.00. Animas número 45, bajos.

MUEBLES A PLAZOS

Juegos cuarto: $8.00 fondo; sala: $5.00 fondo; comedor, $8.00 fondo. Cambiamos muebles. Tomo en fondo. Precios sin competencia.

«LA VICTORIA»

Monte 193, Telf. M-7458

REFRIGERADORES

Reconstruídos y con garantía, de todas marcas. Rionda, Infanta 52 y medio, entre Desagüe y Benjumeda: U-3968.

MUEBLES A PLAZOS

Con poco de entrada y tomándole sus muebles en parte de pago, le embellecemos su hogar con muebles de la mejor calidad y últimos estilos. Ventas al contado y a plazos cómodos. Vea nuestras existencias en Monte 146, entre Carmen y Figuras, «La Casa Bahamonde».

"LA PREDILECTA"

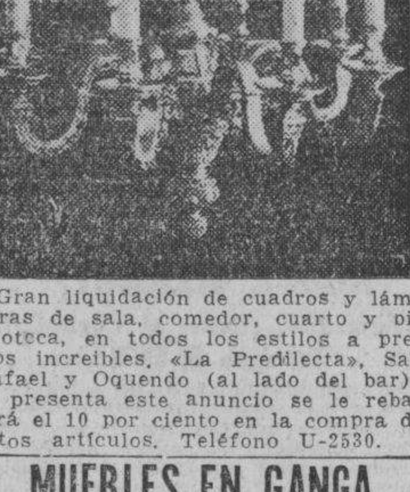

Gran liquidación de cuadros y lámparas de sala, comedor, cuarto y biblioteca, en todos los estilos a precios increíbles. «La Predilecta», San Rafael y Oquendo (al lado del bar). Si presenta este anuncio se le rebajará el 10 por ciento en la compra de estos artículos. Teléfono U-2530.

MUEBLES EN GANGA

Juegos cuartos: $25.00; idem. 3 cuerpos: $40.00; sala: $12.00; comedor: $30.00; escaparates: $9.00; con lunas: $15.00; mesas correderas: $5.00; aparadores: $6.00; 6 sillas y 2 sillones: $10.00; neveras: $10.00; máquinas de coser y escribir. Se cambian y compran toda clase de muebles, pagando más que nadie.

«LA PRINCESA»,

San Rafael 107, entre Escobar y Gervasio. Telf. U-5926.

SALUD 11

Juegos livingroom, finísimo; cuarto, sala y comedor, Renacimiento, Arte Moderno; lámparas, neveras, refrigeradores, pianos, radios, juegos-mimbre, sillas, sillones, camas, escaparates sillas-café Viene sillones-barberos. Oficina: burós, archivos, máquinas escribir, contadoras, mamparas, caja hierro de 6 puertas, fuente soda y molinos. Visite esta casa. Salud 11. M-9136.

A PLAZOS COMODOS

Juegos para cuarto, comedor, sala, livingroom, etc., finos y modestos, últimos modelos. No pague lujo.

COMPRAMOS Y ACEPTAMOS

Sus muebles usados en fondo y tenemos gran cantidad en liquidación. Venga hoy mismo. No repare en distancia ni haga trato sin ver esta casa.

«EL FENIX»

Picos, Carballido y Compaña. Telf. U-1360. Neptuno y Soledad.

GRAN LIQUIDACION DE CAJAS

registradoras «National», de todos tamaños, con garantía mecánica. «La Nacional», Villegas 93, entre Teniente Rey y Amargura. Telf. A-9915.

CAPAS Y FLUSES, DESDE $2

RADIOS, DESDE $5.00

Camisas, pantalones y zapatos, liquido una gran existencia, procedentes de subastas; muebles oficina, máquinas escribir, sumar, coser. Véalas: Monserrate número 39 y parque Zayas. «La Hispano Cuba».

¡¡MUEBLES, REGALO!!

Juegos de cuarto, comedor, y sala, a precios de verdadera ganga, se compran y cambian sus muebles.

"EL CAPRICHO"

Un diseño para cada cliente. Angeles número 22, entre Estrella y Maloja. Telf. A-7077

Antigüedades y objetos

De Arte: crucifijos de tallas admirables, cuadros de mérito, bandejas, juegos de café, cubiertería, candelabros, escribanías, jarras, palanganas y otras cosas. Toda plata legítima. Alhajas antiguas y modernas en profusión a precios reducidos.

CARBALLAL Y HERMANOS

San Rafael 138, entre Gervasio y Belascoain. Telf. U-5744.

MUEBLES EN GANGA

Juegos de cuarto Arte moderno 4 pesos mensuales, comedor, caoba, último estilo: 3 pesos mensuales; sala y recibidor, modernísimo: pesos mensuales; juego de cuarto, tres cuerpos: caoba, últimas creaciones: 5 pesos mensuales.

Precios muy bajos.

«LA EMINENCIA» NEPTUNO 188

MUEBLES A PLAZOS

Y al contado. Casa Hierro, Compostela y Merced. Precio de liquidación, desde los más modestos hasta los más lujosos. Tomamos muebles usados en fondo. Vea nuestra exposición: M-1220. Alquilamos muebles.

VENTAS

56 MUEBLES Y PRENDAS

URGE VENDER MAQUINA DE

feston y candelilla casi nueva con motor, propia uso doméstico. La Perla de Tacón, Dragones y Galiano. Telf. M-1828

MAQUINO SINGER DE OVILLO central completamente nueva, $25; otra de lanzadera, $10; un buró chico y silla, $10. Prado 31, bajos, entre Refugio y Genios.

VENDO JUEGO CUARTO NIÑA HAS- ta seis años, finísimo, escaparate, cama cuna, corralito, columpio, silla-alta, esterilizadora, sila-servicio, filtro Fuller, coche-mimbre. Quinta 702 esquina 8, Vedado.

PELOTARI EMBARCA, VENDE JUE- go cuarto caoba 3 cuerpos, lunas interiores, $83, sala o recibidor, $43; máquina escribir Underwood $23; nevera $4; reloj $4. Todo moderno. Belascoaín 52, bajos, lado E. Medicina.

GANGA: VENDO FRIGIDAIRE GE- neral Electric en perfecto estado de funcionamiento por sesenta pesos. Neptuno 115 2o. piso.

VENDO BONITO CUARTO 3 CUER- pos completo caoba, véalo es una ganga, comedor renacimiento completo, sala, y recibidor, lámpara, todo baratísimo urge venta. Prado 27, altos. Genio y Refugio.

EMBARCO, NECESITO DINERO JUE- go comedor inglés, caoba, $40, radio Voz Oro $17. Infanta 78, altos, departamento 1, esquina Estrella.

FAMILIA VENDE LUJOSO JUEGO cuarto último modelo tres cuerpos hermosa coqueta barras niquel cromo chiforrober tres cuerpos baratísimo, regio comedor renacimiento $75, living room. Concordia 127, Belascoaín y Gervasio.

JUEGO CUARTO MODERNO: $18.00, lunas y bastidor nuevos; el de tres cuerpos menos de 32 pesos. Radio mueble, 10 pesos, por pronto embarque. Sitios No. 40, entre San Nicolás y Rayo.

57 UTILES DE OFICINA

MUEBLES DE OFICINA SE LIQUIDAN POR TRASLADO

Rejas, mamparas, mesas, butacas, archivos, armarios, sillas, máquinas de sumar, etc.

BUENA OPORTUNIDAD

Compostela 53, entre Obispo y Obrapía. A-7744.

MUEBLES DE OFICINA

VENDO Y COMPRO

Burós, sillas giratorias pupitres, libreros, satélites, juegos de recibidor.

CAJAS DE HIERRO

Caja de archivos armarios de acero, archivos tarjeteros Kardex. Aproveche la liquidación de un lote de máquinas de escribir y sumar.

MAQUINAS DE ESCRIBIR

Sumar, calcular, mimeógrafos y adresógrafos.

«LA NACIONAL»

Villegas núm. 93, entre Teniente Rey y Amargura. Telf. A-9915.

MUEBLES DE OFICINAS

VENDO Y COMPRO

«LA CASA GONZALEZ»

Burós, bibliotecas, pupitres, sillas giratorias y toda clase de muebles para oficinas.

CAJAS DE HIERRO

Archivos, Tarjeteros, Kardex armarios de acero.

MAQUINAS DE ESCRIBIR

Sumar, calcular, mimeógrafos, adresógrafos.

Compostela 43, entre Progreso y O-Reilly

O-Reilly 58, entre Habana y Compostela.

Teléfonos: M-8638 y M-8081

58 LIBROS E IMPRESOS

LIBROS Y MODAS

Acaban de recibirse las mejores y más importantes Revistas de Modas para la Primavera y Verano de 1938, entre muchas otras merecen especial mención: Elite La Moda de París, Revue Parisienne, Perfection, Prestige, Supreme, Chic Parisien, La Femme Chic, Femme Elegant, Jeunesse Parisienne, Chapeaux Elegant, Chapeaux Modernes, la Chaussure, Album de Ceremonies, Album de Bal, Creations de París, Croquis Aristiques Croquis Etudies, Elegances d-Eté, etc.

Compre sus Modas en

LIBRERIA ALBELA

Belascoaín y San Rafael: U-5783

Apartado 511. —Habana

BIBLIOTECA. — VENDO COMPLE- ta con libros de medicina y química en varios idiomas con su estante y un juego de recibidor con varias otras piezas, todo a precio de desbarate. Informan Luís Estevez Nro 64 entre F. Poey y Párraga.

59 RADIOS

POR ASUNTO FAMILIA VENDO RA- dio sin estrenar 1938, mitad precio, 7 tubos, 3 bandas colores Ojo Mágico. Precio: $40.00. San Rafael 124, altos entre Gervasio y Belascoaín.

RADIO ULTRAMAR SIETE BOMBI- llos $30.00, Milagros 225 altos, entre J. B. Zayas y Luz Caballero, Víbora 11 a 2 verlo. Giquel.

VENDO DOS RADIOS PHILCO SEIS tubos, últimos modelos, nuevos de paquete. Uno de consola modelo 7XX panel inclinado, otro automóvil equipo completo. En $110 y $60, cuando valen $165 y $90. Calzada del Cerro 697 altos.

RADIOS USADOS PRACTICAMENTE nuevos, $10 gabinete, $15 Philco, $28; otros Grunow, Philips 1938, desde $4.00 mensuales; acepto radios, pianos. Calzada Jesús del Monte 29, una cuadra Tejas.

60 INSTRUMENTOS DE MUSICA

LA PREDILECTA

LA CASA QUE NO COBRA EL LUJO

Realizamos pianos a precios increíbles y con grandes facilidades de pago. Tenemos el piano que usted necesita. Lo mismo para profesional que para estudiante. En alquiler desde $2.00 mensuales. San Rafael y Oquendo, (al lado del Bar). U-2530. 60

VENTAS

60 INSTRUMENTOS DE MUSICA

NECESITANDO EMBARCARME VEN- do a particulares, a precio de ganga magnífico piano «Howard» en pierfectas condiciones. Informes: Teléfono F-5718 de 10 a 3

FAMILIA VENDE PIANO FINO COM- pletamente nuevo, último modelo, por embarcarme, véalo calle 12 Nro. 22 entre F y G frente a Destilería Habana, Reparto Batista.

PIANO SE VENDE ALEMAN, NUE- vo, bonito, teclado blanco, muy barato. Aramburu 47, bajos, entre San José y Zanja por embarcar familia.

AVISAMOS A TODOS LOS QUE DE- seen adquirir pianos, que tenemos en existencia los modelos 1938 (Spinettes) de la más afamada marca mundial. «La Internacional». San Rafael 57, esquina a Campanario. A-6100.

«LA INTERNACIONAL», DE SAN Rafael 57, esquina a Campanario, vende los mejores pianos, cuarto de cola y verticales, europeos y americanos. Facilidades pago. «La Internacional». Teléfono A-6100.

61 DE ANIMALES

VENDO PERROS POLICIA, HEM- bras y machos, de un mes de nacidos, Hospital 170, bajos. Telf. U-3722.

PLYMOUTH ROCK BLANCOS, PER- dices y barreados, Leghorn y Catalanes del Prat. Huevos de incubadora y pollitos. Adultos para reproducción a los precios más ventajosos del año. Granja «Los Cocos». Telf I-6085

POR NO PODERLOS ATENDER vendo tres novillas recentinas, un potro caminador con su montura. Finca «Cuatro Vientos», Curazao, Marianao.

SE VENDE POTRO DE MEDIA sangre de marcha, propio para montar, color dorado. Informa su dueño. Teléfono F-7114.

SI USTED ES JINETE Y TIENE 500 pesos venga a buscar al caballo «Dupont», trote, primer premio saltos de Rancho Boyeros. Adriano Miranda, Cotorro.

VACAS

Recentinas, de raza. Si necesita, no compre sin ver las que hay en la finca «Limones», sita en la carretera de Vento y Avenida Boyeros. La ruta 76, lo deja en la puerta, También hay 30 añojas y un torete de pura raza. Más informes: Telfs. M-2189, e I-6139.

VENDO A PRECIO DE SITUACION, mulos, carros y arreos de todas clases caballos, mulos de monta, y Pony, 4 potros sementales, 7 y media cuartas, bonito color; 40 mulos criollos, domados de monta y cerreros cerrados, para lecheros y un burro semental, criollo; una cesta de mimbre, con sus arreos, montura y una Pony Domingo Jarro, Marina y Atarés. Jesús del Monte X-1876

62 OBJETOS VARIOS

CAMARA FOTOGRAFICA COMPRO. chica, tipo retina Duo, seis Kodak, lente F-3-5, obturador compur rápido, con o sin telémetro acoplado: M-7921

SE VENDEN VARIAS MESAS DOS de ellas para cortadores, sillones, carretillas, repartidores de trabajo para operarias de taller y maquinaria para planchar cuellos y puños de camisas. Ninon, San Miguel 179

PARA MEDICOS, CLINICA O DIS- pensario, se vende juntos o separados a parato Diatermia Wapler esterelizadora eléctrica, vitrina grande, pesa, estantes e instrumentos. Informes: Botica Internacional Neptuno Nro. 6

VENDO PESAS PARA ALMACENES, industrias, ganado, ferrocarril, etc. Grúas, transbordadores «General» para caña, pesando neto arriba sin fricción del cable. Teléfono I-6650. M. Amengual, Patrocinio 412.

Dinero-Hipotecas

63 SOLICITUD

NECESITO $400 PARA TERMINAR regia casa mampostería citarón esquina monolítico intercalado 400 metros, falta masilla, piso y reconocer $900 moratoriados, vale $4.000. Reparto Diezmero 5a y 1a Ruta 8.

TOMO: $2,300, AL 8 POR CIENTO. Garantía: chalet de esquina con marcos de caoba, baño en colores, en Arellano y Abreu. Se descuenta el interés del año: I-6235.

TOMO $600.00 EN PRIMERA HIPO- teca, sobre 4,478 metros, a dos cuadras calle 23, con edificaciones valiosas alrededores. Pago $9.00 mensuales interés. Urge. También se vende en $5,000. Dueño: M-6513.

PRESTO DINERO DESDE $500.00

en adelante, en primera hipotecas, interés desde el 6 por ciento. No corredores. Telf. A-6836. Campanario 90, bajos, entre Neptuno y San Miguel. Sr. Correa.

DINERO

No pierda tiempo. Cuando necesite tomar dinero en hipoteca o pagarés, vea a M. Fernández, San Ignacio 50, Telf. M-9272 de 2 a 5. Operación rápida y absoluta reserva.

64 OFERTAS

DOY DINERO HIPOTECA RAPIDA- mente, habiendo garantía para cualquier lugar, también compro. Informes: San Lázaro 195, altos, A-9173.

DINERO

Sobre joyas, en todas cantidades.

«LA PERLA»,

Animas 84, casi esq. a Galiano. Telf. A-8222.

DINERO EN HIPOTECA

Desde $300 sobre bóvedas desde 30 pesos al tipo más bajo. Fraga, Angeles 34. teléfono A5-1252

DOY DINERO EN HIPOTECAS AL 7%, operación en 24 horas; también sobre bóvedas, panteones, alquileres de casas, etc. Compro casas y fincas rústicas. Alberto Cuervo. Edificio La Metropolitana, 342. M-2808.

DINERO

Facilito grandes y pequeñas cantidades en primera hipoteca desde el 7 por ciento en adelante, para la Habana y sus barrios. Compro y vendo casas, solares y créditos hipotecarios. Compro y vendo Bonos y Acciones.

Julio C. Granda

Obrapía 33. Telf. M-5921 y FO-1668

65 BONOS Y VALORES

COMPRO BONOS Y ACCIONES DEL Banco Asturiano y Banco Gallego, Cubana de Electricidad, Bonos Centro Gallego, se pignoran. Compro y vendo Bonos y Acciones de todas las Compañías cotizables y no cotizables en la Bolsa. Manuel Piñol, Obrapía Nro. 17

CAJAS RESERVADAS

Las tenemos en nuestras bóvedas construídas con todos los adelantos modernos y las alquilamos para guardar valores de los interesados. En esta oficina daremos todos los detalles que se deseen.

N. GELATS Y COMPAÑIA

106 Aguiar 108 esq. a Amargura.

PARA LAS DAMAS

67 PELUQUEROS

PEREZ: EX PELUQUERO DE «EL Encanto», va a domicilio. Permanentes sin corriente, Croquinol: $2.00 y $4.00, garantizado por un año. Pelado: 30 centavos; ondulación al agua: 40 centavos; Marcel: 50 centavos y tintes. Telf. U-6002.

M.E.C.D. 2016

PARA LAS DAMAS

70 INTERES PARA LAS DAMAS

$1.50 CORTE Y COSTURA

$1.50 MENSUAL
ACADEMIA «SANTA TERESA»

San Rafael 71, entre Campanario y Lealtad. Hágase profesora en tres meses. Desde la primera clase usted podrá cortar sus vestidos por figurín. También clases por correspondencia. Pidan la primer lección, incluyendo 3 centavos para franqueo. Expedimos títulos. Telf. A-9222.

MODISTA
Rosalía Hernández
San Rafael 152-B., bajos.
esquina a Oquendo:
U-3127.
Dobladillo de ojo, a:
2 cts. vara
Forramos hebillas a máquina.
Precios muy económicos
Plisados de todos tamaños bordados, festones y ojetes en colores. Forramos botones. Hacemos vestidos de alta costura y económicos.
TENEMOS MENSAJEROS

SISTEMA "ALEMANY"
INSTITUTO NACIONAL DE CORTE Y COSTURA

San José número 9. Creadora: señora Matilde Alemany. Método reconocido y autorizado por la Secretaría de Educación y el supremo arte del buen vestir, garantizando la enseñanza por este famoso m.todo. Numerosas profesoras siéntense orgullosas de haber obtenido el título de capacida. Primeras clases confecciona sus vestidos perfectos. Pueblo: no se dejen sorprender por cierto sistema que dice ser oficial, siendo incierto, pues todos los sistemas tienen el mismo derecho (declaración de la propia Secretaría de Educación). Clases gratis a los pueblos sus numerosas sucursales toda la Isla. Sra. de Orfila, Compostela 114; Srta. Hortensia, Atocha 6, Cerro; Monte 6, entre Aguila y Amistad; San Miguel 152; Zoila, Gervasio 174; Graciela, Cienfuegos 30; Dolores, Cerro 1267, lado La Bondad; Es trella 193; Luisa, Aguiar 43, piso 2o., ascensor; Sra. de Alfonso, Mercaderes 14; Eloisa, Josefina, Zanja 34, por Campanario. Vendemos métodos y clases a domicilio y nocturnas.

JOSEFINA

Neptuno 121, altos. Si piensa casarse, Josefina le ofrece su traje de novia a precio de realización, de 10 pesos en adelante. Trajes de noche, desde 3 pesos, gran surtido. Alta costura en sombreros y vestidos. Ropa interior sin competencia. No lo olvide: Neptuno 121, bajos.

ACADEMIA CENTRAL
DE CORTE Y COSTURA.
Sistema MENDEZ. Neptuno 81.

Deseando enseñar mi valioso sistema me es grato ofrecer clases por el más moderno de los sistemas; también a domicilio y correspondencia. Han sido graduadas con nota de Sobresaliente las señoritas Carmen Menéndez y Josefina Requejo. Se dan clases en Maloja 15 y San José 133. Moldes a medida. Moralidad.

LEA QUE LE CONVIENE

Al recibo de $1.00 giro postal a nombre Elia Castán, San Lázaro 316 Habana, enviamos certificado «El Maestro Moderno», valioso libro que enseña hacer toda clase de sombreros de señoras.

¡FUERA CANAS! OBTENGA UN hermoso color; negro, castaño o rubio, usando la tintura La Favorita. Teñido del cabello, 3 pesos. Estuche, 1 peso. De venta en todas las Farmacias. Depósito: Virtudes número 28; «Casa Pilar». M-9392.

VELLOS

Extirpación definitiva de los vellos de la cara, muslos, piernas, etc. Tratamiento garantizado. Sra. Alexander, calle Tercera número 405 entre Dos y Cuatro. Vedado

LOLITA CARRASCO
CORSETERA

Ha resuelto el problema de las señoras y señoritas gruesas, con sus fajas y corsets, mi (Línea) y sus inimitables brosieres y ajustadores. (Lolita). Se reciben órdenes por el Telf. U-6252, Neptuno 121, altos, entre Perseverancia y Lealtad.

ENSEÑANZAS

75 PROFESORAS - PROFESORES

INGLES PROFESOR AMERICANO con títulos de dos Universidades. Ex-Catedrático Instituto Militar. Método rápido, práctico, moderno. Duncan Thomas, San Rafael 37, altos, M-2645 departamento 2

SE OFRECE UN PROFESOR DE MAtemáticas, gramática y contabilidad para academias y clases particulares. Octavio Mestre. F-6094

GARANTIZO HABLARA INGLES Gramática, lectura dictado, comercial, especialidad para sostener conversación. Prepara para viajes y exámenes. Competente profesora americana. Campanario 130, altos, antes Galiano 93

GUITARRA, PIANO. PLAN DE LINdas piezas graduadas, clásicas y populares. También Acompañamientos. Jesús María esquina Habana en frente 52. Estudio «Arteche».

PROFESOR GRADUADO EN LA Normal Central de Madrid. Clases a domicilio de Aritmética, Gramática, Taquigrafía Pitman. Mecanografía al tacto. Cuotas módicas. Sr. Pedro. L Nro. 256. Telf. F-4124

ENSEÑANZAS

75 PROFESORAS - PROFESORES

ACADEMIA
GREGG ACADEMY
Taquigrafía, Mecanografía, Inglés. Comercio.
PROFESOR RICHARDSON
DIRECTOR.
Manzana de Gómez 514 Telf. A-9798.

ROBERT SCOTT Y MARY SCOTT, profesores americanos, que enseñan en importantes colegios en la Habana y en el Vedado dan clases de inglés, privadas y colectivas a domicilio o en su casa. Método muy claro y rápido. También clases de Francés por profesora competente. Línea 214 bajos, entre J y K. Teléf. F-3105 Preferible llamar antes de 10 a. m. y después de las 6.30 p.m.

ESCUELA DE BAILES

Exclusivamente bailes de salón. Son Fox, Tango, etc. Se garantiza la enseñanza. Ismael Servelló, Cárdenas No 3, segundo piso.

ESTUDIO «LUCILLE» ENSEÑA TOda clase de bailes teatrales y de salón, cubanos y americanos. 2 profesoras. Especialidad en rumba, taps, bailes acrobáticos. Malecón 339. Telf. U-2238.

76 COLEGIOS

COLEGIOS
AMERICANOS

Al alcance de todas las fortunas. Catálogo e información gratis. Profesor Richardson. American Schools Bureau, Manzana de Gómez Nro. 514, teléfono A-9798

SAN "ELOY"

Colegio y Academia. Fundado en 1907. Primera y Segunda Enseñanza: Preparatoria, Bachillerato, Comercio, Idiomas, Cultura Física. Cursos preparatorios especiales. Admitimos pupilos, medio pupilos y externos. Quinta Menocal, Samá 31, Marianao Telf. FO-7642. Pida prospectos.

ESTUDIE POR CORREO

La Academia «Rabiña», en Neptuno 78 y 80, esquina a Manrique: M-7849, tiene organizado clases por correspondencia desde hace años, habiendo prestado gran beneficio a aquéllos que tienen deseo de prosperar. Estudie las asignaturas siguientes: Taquigrafía, Mecanografía, Teneduría, Aritmética, Gramática, Ortografía, Procurador, Química Industrial, Inglés, Francés, Alemán, &. Informes: **Academia «Rabiña», Neptuno 78 y 80, esquina a Manrique. Teléfono M-7849.**

INTERNADO NIÑAS. —TODOS LOS grados. Inglés labores, corte y costura, haciéndose las niñas sus vestidos. Estudios comerciales. Compostela 114. Sra. Orfila.

77 ACADEMIAS

HAVANA BUSINESS ACADEMY

Línea 357 y 359. Teléfono: F-3043. La más moderna y eficiente enseñanza comercial en inglés y español. Profesores americanos especializados. Pitman, Gregg, Mecanografía, Contabilidad. Veinte cursos diferentes para enseñanza del idioma inglés. Grupos especiales para adultos. Preparación para ingreso en las principales escuelas de Cuba y Estados Unidos. Primera enseñanza en inglés, utilizando últimos adelantos de la Pedagogía americana. Omnibus. Pupilaje.

OBSEQUIO DE LA ACADEMIA DE COMERCIO
LUIS B. CORRALES

Los que presenten quince centavos en sellos, recibirán una Aritmética Mercantil práctica. Clases de Teneduría de Libros, Taquigrafía, Ortografía. Inglés. Clases de Mecanografía: $1.00 mensual una hora diaria. Clases individuales. Lealtad 141, entre Salud y Dragones.

ACADEMIA RABIÑA

NEPTUNO NUMS. 78 y 80, ALTOS, ESQUINA A MANRIQUE.
INGRESO AL BACHILLERATO
Clases individuales: Francés, Alemán, Taquigrafía «Pitman» y «Gregg» Mecanografía, Correspondencia y Aritmética Comercial. TAMBIEN CLASES POR CORRESPONDENCIA. Ingreso en Escuelas de Ingenieros, Arquitectos y Comercio. Servicio de ómnibus y de internos. **Pida prospectos: Neptuno 78 y 80, altos, esquina a Manrique. M-7849.**

ACADEMIA "ADAMS"
NEPTUNO 160

Entre Escobar y Gervasio. M-1210 Establecida desde 1921. La única academia que garantiza la enseñanza con la devolución de su dinero: inglés, Taquigrafía inglés-español, Mecanografía, Teneduría, Aritmética Mercantil, Ortografía, Francés, Preparatoria de Bachillerato, etc. Clases individuales. Precios módicos. Seriedad y disciplina. Neptuno 160. Telf. M-1210

COLEGIO-ACADEMIA
«SANTA TERESA»

Ingreso al Bachillerato. Preparación moral y pedagógica: Taquigrafía, Mecanografía, Ortografía, Teneduría de Libros, Inglés, Francés, Alemán, Correspondencia Comercial, Aritmética, Cálculos Mercantiles. Ingreso Escuelas de Ingeniero, Normal y Kindergarten, Corte y Costura Labores, Dibujo y Piano. **San Rafael número 71, entre Campanario y Lealtad. Telf. A-9222. Servicio de ómnibus.**

ACADEMIA DE IDIOMAS ROBERTS Malecón 31. Teléfono M-2124. ¿Desea usted aprender inglés? Compre el método «Roberts». Se recomienda por sí solo. Distinción. Eficiencia. Garantía. Cuarta Edición: $2.00.

INTERES GENERAL

TRAJES A SU MEDIDA MEJORES y más baratas que los comprados hechos. Vea precios: crash blanco, saco y pantalón, $6.00; crash de hilo puro: $8.00. Bonifacio Hernández, Tenerife 104, entre Rastro y Belascoaín. Telf. A5-3561.

AVISO. SEÑOR: SUS TRAJES VIEjos y de sus hijos los reduzco, arreglo por difícil que sea, muy barato. Sastre con garantía Voy a domicilio, San Nicolás 23, A-7095 González.

INTERES GENERAL

MINA DE HIERRO Y PINTURA, contiene gran cantidad admito proposiciones del que quiera explotarla, dueño de la finca José García, Puerta Cerrado Nro. 75, Habana.

A LOS DEUDORES HIPOTECARIOS

La Asociación Nacional de Propietarios está segura de obtener la prórroga de la moratoria hipotecaria y la revalorización, pero muchos deudores serán ejecutados antes de que ello suceda. Si le han establecido ejecución o le han requerido para pagar intereses, visítenos y resolveremos su problema.

BUFETE DEL DR. APARICIO PUBCHARA Y YAUT

Asuntos civiles, criminales, contenciosos, hipotecarios, materiales y cuantos más requieran servicios de abogados, notarios y procuradores, bajo dirección eficiente, con seriedad y prontitud.

HACEMOS ANTICIPOS PARA GASTOS
Edificio La Metropolitana, OReilly y Agnacate, Apartamento 833
Telf. M-1633.

ALQUILERES

79 HOTELES

ANTIGUO HOTEL JEREZANO, HAbitaciones amplias y chicas, balcón a la calle, baños calientes. Prado 102, altos, esquina Virtudes.

HOTEL MIRAMAR, EL MEJOR lugar de La Habana. Ofrecemos habitaciones con babo privado, a precios razonables. Comida inmejorable. Tenemos sucursales con precios muy económicos. Malecón número 1, esquina a Prado: A5-3692.

Hotel CORTEZ
MIAMI

Situado en el centro de la ciudad, frente a la Oficina Principal de Correos, a media cuadra del Consulado cubano, 115 habitaciones con baños. Precios de Verano: $1.50 habitación sencilla y $2.00 doble, por día. **Precios especiales por semana.**

Avenida Northeast First y Tercera Avenida.

«CAMPOAMOR», COMPOSTELA 106, entre Luz y Sol, edificio moderno. Agua abundante y caliente, baños privados. Comidas excelentes. Amplitud, económico y limpio. Moral. Telf. A-7401.

HOTEL REGINA
Industria 134, (frente al Capitolio)
Teléfono M-5955

Deseando complacer a todas las familias que se han interesado por habitaciones o apartamentos en este hotel, así como aquellas personas que deseen vivir con todo el confort de un hotel de lujo, pueden pasar a verlos lo antes posible pues podemos ofrecerles algunos ahora. Por ser este hotel absolutamente moral y garantizar a sus huéspedes un servicio eficiente en todos los órdenes, es el preferido de todas las familias decentes. Precios convencionales por meses en comidas.

HOTEL «INTERNACIONAL», TEJAdillo 12, entre Cuba y y Aguiar. apartamentos y habitaciones con comida y todo servicio. Una persona: 20 pesos; dos o matrimonios, de 10 pesos en adelante.

HOTEL "ANDINO"

San Lázaro 496, esquina a M. U-2553. Unico en su clase. Moderno, céntrico, amplio, fresco, saludable, frente Universidad. Conviene para los que necesitan vivir cerca de los hospitales Calixto García o Mercedes. Habitaciones con baño privado, balcón, hermosa vista, con tres excelentes comidas: 45 pesos, matrimonio. Una persona desde 28 pesos. Clientela escogida. Pensión completa para huéspedes del interior. Precios sin competencia. Esmerado servicio en mesas separadas.

HOTEL «VANDERBILT»

Situado en la Loma de la Universidad Nacional, amplias y lujosas habitaciones con el baño privado, agua caliente y fría, en abundancia. Esmerada atención. Neptuno 309.

HOTEL COLONIAL
SAN MIGUEL 62

Habitaciones y apartamentos con baño privado y muebles modernos. Magnífico comedor, en octavo piso. Elevador día y noche. Huéspedes por mensualidades, precios especiales. Moralidad. Telf. A-6958.

PRADO NUM. 85

Entrada por Virtudes, habitacione con balcón a Prado. Precios de situación para familias estables, buena comida. Ascensor toda la noche. Telf. M-7660. F. Marino.

THE SAVOY
F. y Quince, Vedado.
Telf. F-6616

Situado en un lugar alto del Vedado, con fácil y frecuente comunicación con la ciudad y repartos. Rodeado de jardines, con 600 metros de hermosos portales. Las habitaciones tienen ventilación directa, teléfono, baño privado, con agua fría y caliente. Precios moderados, incluyendo tres excelentes comidas. El servicio en mesas separadas, para cada familia.

ALQUILERES

79 HOTELES

HOTEL Y RESTAURANTE
«LAS TULLERIAS»

Monserrate número 91, entre Lamparilla y Obrapía. Teléfono M-1792. Hospédese en «Las Tullerías», el más céntrico y comerá bien y muy económico. Pida un table-d-hote.

HOTEL «SANTA FE», S. A.

Amistad número 61, entre San José y San Rafael. Lo más céntrico de La Habana, próximo al Capitolio, teatros y principales tiendas. Telf. M-7589. Grandes y frescas habitaciones. Excelente comida Precios moderados. Se exige moralidad.

RENO

AGUILA 112 HABANA (2 CUADRAS Capitolio). Fije su residencia en este confortable hotel. Precios moderados. Baño privado, agua caliente, elevador día y noche. **Deliciosa comida.**

HOTEL "IDEAL ROOM"
PRADO 93 B, (POR PASAJE)

¿Desea vivir en casa tranquila, mejor que en su propia casa? Visite esta gran casa, aunque sea por curiosidad. Por dentro la mejor. Precios para matrimonio, con comida y toda asistencia desde $35.00 a $40. Hay apartamentos de dos habitaciones con balcón y baño a Prado. Exígense referencias de moralidad y pago.

HOTEL BIARRITZ RESIDENCIAL

Prado 99, frente al Capitolio, para matrimonios sin niños, exclusivamente. Hermosas y ventiladas habitaciones con baño privado y closets. Lujoso roofgarden y cocina moderna, acabado de construir. Comida a la carta. Elevador día y noche. Confort y limpieza. Estricta moralidad.

"TROTCHA"

En lugar más céntrico del Vedado, amplias y frescas habitaciones, rodeadas de jardines, a una cuadra de tranvías y ómnibus. Calzada y Dos, Vedado. Telf. F-2383.

HOTEL "HARDING"

Crespo 9, a dos cuadras del Prado y Malecón, cerca del mar: A-6735
Hotel absolutamente moral y comidas excelentes. Dos personas, desde $46.00; una, desde $29.00. Elevador día y noche. Agua caliente y fría.

Hotel Roosevelt
AMISTAD Y SAN MIGUEL
$55.00 Matrimonios con tres excelentes comidas.
mensuales.
Apartamentos para familias, todos con baño privado. Elevadores día y noche.

HOTEL "SAN CARLOS"
EGIDO Y MONTE

Céntrico y cómodo para vivir estable. Habitaciones individuales y para matrimonios. Departamentos de 2 y 3 piezas para familia. Buena comida, española y criolla. Ascensor día y noche. Servicio esmerado.
Precios económicos

80 CASAS DE HUESPEDES

GRAN RESIDENCIA, PRADO 104, espléndidas habitaciones vista a la calle propias para 3 o 4, también en la azotea para hombres solos. Servicio completo. Referencias.

GALIANO 103, CASA DE HUESPEdes, entre San José y Barcelona. Espléndidas habitaciones con lavabo, agua caliente, con o sin muebles. Excelente comida. Moral absoluta. Telf. M-7380.

HUESPEDES
«LA MILAGROSA»

Habitaciones grandes y frescas con baño privado y agua caliente, propias para matrimonios. Comida de primera, a la carta. Precios de situación, con toda asistencia. Absoluta moralidad y orden. Teniente Rey 38, altos, esquina Aguiar. Teléfono M-1250.

GRAN CASA DE HUESPEDES: MANrique 123. Tenemos desocupada para el día primero una preciosa habitación ventilada y fresca, como una playa, con o sin muebles. Agua corriente y servicio de comida inmejorable, todo por precio módico. Telf. A-6388.

CASA DE HUESPEDES «LA ISLA». Monte 53, por Factoría. Exclusivamente para personas de moralidad. Habitaciones con balcón y baño moderno. Precios reducidos. Comida a la carta. Teléfono A-9210.

CASA PARA FAMILIAS. HERMOSA habitación con comida y todo servicio 2 personas, $35. Lugareño número 2, altos, frente a la Clínica Fortún-Souza.

GRAN CASA HUESPEDES LA SORtija Monte Nro. 15, primer piso. Se admiten abonados al comedor y matrimonios y personas estricta moralidad, agua fría y caliente. Precios económicos. Telf. A-8386

«CAMPOAMOR», COMPOSTELA 106, entre Luz y Sol, edificio moderno, agua abundante y caliente, baños privados. Comidas excelentes. Amplitud, económico, limpio. Moral: A-7401

MANSION "LOREDO"
CONCORDIA 98

Hermosas habitaciones con esmerada asistencia y confort. Excelente comida: A-7681.

CASA DE HUESPEDES. DEPARTAmentos y habitaciones. Salas o con todo servicio. Moralidad absoluta. Agua corriente. Desde $14.00. Referencias. Teléfono M-1236. Neptuno 31, altos.

GALIANO NUMERO 84, ALTOS DEL café La Isla». Alquilo espléndida habitación con balcón a la calle. Espléndida comida. Estricta moralidad. Asistencia completa a hombres solos: $23.00.

CASA PARA FAMILIAS: PRADO 65, exclusivamente para personas de estricta moralidad. Si no es así, no se presente. Habitación con balcón calle, con toda asistescia. Comida inmejorable. En azotea, habitación para matrimonios u hombres solos.

ALQUILERES

80 CASAS DE HUESPEDES

RESIDENCIA PARA SEÑORITAS
ACADEMIA «SANTA TEDESA»

San Rafael 71, entre Campanario y Lealtad: A-9222. Esta Academia situada en lugar céntrico de La Habana, fácil comunicación todos los centros enseñanza, ofrece a señoras y señoritas estudiantes del interior, pensionado cómodo, moral y económico. En la misma se cursa ingreso a distintas Escuelas. Informes: Academia «Santa Teresa».

CASA DE HUESPEDES «LA MATANcera», Reina número 83, teléfono: A-0238. Se alquilan amplias habitaciones con vista a la calle con o sin baño, agua fría y caliente a precios muy reducidos. Comida española y criolla.

81 CASAS DE COMIDAS

GRAN CASA DE COMIDA PARTICUlar, se sirve a domicilio y al comedor, comida de primera, y a su hora, pruébela y será nuestro cliente. Barata y abundante. Angeles 50 teléfono A-1239

SE ALQUILA AMPLIA Y VENTILAda habitación con lavabo y servicio completo. Precios económicos. Habana núm. 89, altos. Teléfono A-6515.

82 APARTAMENTOS

ALQUILO APARTAMENTOS MOdernos, edificio ocho pisos, sin polvo, mosquitos y ruidos. Garage a todas horas, edificio «Lens», 6 y 11. Vedado.

PRADO 54 ALTOS, CASI ESQUINA a Colón, se alquila un magnífico apartamento que da a la terraza con todo el servicio. Hay teléfono.

HOSPITAL 63, ENTRE SALUD Y JEsús Peregrino. Se alquilan apartamentos de tres habitaciones, sala, comedor, baño intercalado, cocina. Informan en la misma, de 9 a 12 y de 3 a 6. Telf. F-5569.

SE ALQUILAN APARTAMENTOS BAjos y altos, compuestos de dos piezas y servicios completos, Emna número 2, entre San Pedro y Baratillo, frente al Ayuntamiento, al fondo del Templete. Telf. M-4327.

APARTAMENTO MODERNO, COMpleto, acabado de construir, todas las comodidades, propio para matrimonio. Se alquila en los altos de **El Gato Negro,** Obispo 65. Informes: Cacheiro: A-7780.

SI SE VA A CASAR O A QUITAR SU casa, viva como en Hollywood, amueblada con el más exquisito gusto. Residencia de esquina, estilo Español. Todo lo soñado para persona sola o matrimonio. No opine sin ver. Un hotel de segundo orden, le cuesta diario: $4.00. Consta de estudio, biblioteca bar, dos terrazas, dormitorio, garage y todo confort. Sólo 45 pesos, Avenida Once y calle Diez, Ampliación de Almendares. De 9 a 12 y de 3 a 6. Informan en la misma.

ALQUILO APARTAMENTO, EN 12 pesos, muy barato. Véalo en Hospital número 6, Pasaje, entre Vapor y Príncipe. Preguntar por el encargado.

REINA 21. SE ALQUILA UN APARtamento con tres habitaciones, sala y comedor, servicio completo, por $40.00. Informan en los altos, de 12 a 6.

ALQUILO DUREGE 213 ESQUINA Santa Emilia (entrada por Santa Emilia), magnífico apartamento azotea, tres hermosas habitaciones de 4 x 4, baño completo, cocina y gran azotea. Informan: FO-1534.

SE ALQUILAN MODERNOS Y FREScos apartamentos en la zona de Luyanó propios para matrimonio, con todos los servicios independientes. Compromiso No. 310, entre Rosa Enrique y Benavides.

SE ALQUILA UN APARTAMENTO tercer piso en Compostela 60 entre Lamparilla y Obrapía. Living room, comedor sevillano, 3 cuartos grandes, baño completo, servicio, cuarto criados. Se puede ver de 8 a 12 y 2 a 6.

APARTAMENTO, $10.00, EN UNA azotea independiente, único inquilino, ideal para un matrimonio, nunca falta agua. Romay 25, entre Monte y Zequeira, Abierto de 2 a 6. Informan: Librería «Albela». U-5783.

MONSERRATE Y LAMPARILLA

Se alquila apartamento de sala, comedor, tres cuartos, baño, cocina. Informan: M-2211. Bar Franco.

SE ALQUILA UN APARTAMENTO vista a la calle, con tres balcones; una habitación ventilada, agua caliente. Casa particular, Manrique 197 letra B, primer piso, entre Condesa y Concepción de la Valla.

SE ALQUILA UN APARTAMENTO con garage, jardín, portal, sala, comedor, dos habitaciones, cocina, baño sin estrenar. Calle 8 esquina a Zapata. Fernández F-5724

MERCED 12. ALQUILO APARTAmento tres posesiones, balcón calle cocina, luz, toda noche, agua abundante. Informan en la misma.

EDIFICIO «ARCOS», SE ALQUILAN dos apartamentos al frente, uno grande y otro pequeño. Informa el conserje del mismo: F entre 19 y 21, Vedado.

SE ALQUILA APARTAMENTO INterior en la calle 28 Nro. 159 entre 17 y 19, Vedado, sala, cuarto, comedor, baño y cocina $12.00. Teléfono: F-2736

PLAYA DE COJIMAR

Preciosos apartamentos amueblados, frente al mar, recibidor- comedor, 2 habitaciones, lujosos baños, hall, y terraza, con asistencia o sin ella: M-9921. Extensión 34. Sr. Angulo.

VILLEGAS 23 Y 25, APARTAMENtos para familias, recién estrenados, con recibidor, dormitorio, baño y cocina. Informes en la misma y bufete de Arellano: M-3936.

EDIFICIO «AGUIAR», INDUSTRIA 72.1/2. Modernos apartamentos 2 habitaciones y baño completo. Luz, teléfono, agua caliente y ascensor todas horas. Sólo personas de moralidad.

$13.00 APARTAMENTOS INTERIOres muy cómodos, dos habitaciones, baño, cocina, luz. Agua abundante, muy frescos. Entre dos líneas tranvía Fernandina y Vigía.

SE ALQUILAN MODERNOS Y VENtilados apartamentos para persona de gusto y moralidad. Compuestos de una habitación, sala, comedor, cocina y precioso baño, en edificio nuevo, sin estrenar. Precio: $25.00. Zanja número 72, entre Gervasio y Escobar. Se exijen referencias y el último recibo de la procedencia.

ALQUILERES

82 APARTAMENTOS

EN PRADO 123, CASA PARTICULAR, se alquila un apartamento con balcón frente al Parque de la India, agua corriente. Estricta moralidad.

83 DEPARTAMENTOS

SAN INDALECIO Nro. 463 ALTOS, entre Santa Emilia y Zapotes, departamento frente al Parque. Informes en la misma.

MALECON 11, ALTOS, DE ESQUINA, departamento de 3 habitaciones, con servicios: $35.00; y habitaciones, con servicio y comida de restaurant, Galiano 89, altos.

SE ALQUILA UN DEPARTAMENTO bajo que da a la calle; entrada independiente, acabado de pintar, con luz y limpieza. Habana Nro. 51, altos. Teléfono M-9628.

SE ALQUILAN EN CASA TODO ORden, bonitos bien ventilados departamentos con todo lo necesario, hay uno en azotea, de 203 habitaciones, con terraza. O-Reilly 5. Baratos.

FAMILIA HONORABLE ALQUILA departamento independiente con 3 posesiones, balcón corrido a dos calles, lavabo, baño completo, teléfono, asistencia si la desea. San Lázaro 131, altos, esquina a San Nicolás.

MANRIQUE 55, PEGADO NEPTUNO para matrimonio alquilo moderno apartamento alto con sala, dos cuartos grandes, baño completo, lujoso y cocina de gas. Llave el encargado.

84 HABITACIONES

FAMILIA HONORABLE ALQUILA una habitación con balcón a la calle y todo servicio en Neptuno 45 primer piso entre Aguila y Amistad.

SEÑORA SOLA RESPETABLE Y distinguida alquila una habitación sin muebles con todo servicio en lugar muy céntrico del Vedado a señorita o señora sola. Informes en el F-3694 de 10 a 1

VEDADO. FAMILIA RESPETABLE, alquila habitación anexa al baño ómnibus por la puerta, se exigen referencias. F-5139. Informan después de las 2 p.m.

EN RESIDENCIA PARTICULAR ALquilo 2 habitaciones juntas o separadas, a matrimonio sin niños o personas solas, con toda asistencia precio módico. Sólo a personas de estricta moralidad. Se cambian referencias, sino no se presente. San Rafael 71, altos, entre Campanario y Lealtad.

VEDADO: 17 NUMERO 656, ENTRE A. y B., en casa de familia honorable se alquila una ventilada y hermosa habitación, con asistencia, propia para matrimonio o señora sola: F-6519.

SE ALQUILA UNA HABITACION con vista a la calle, próxima al baño, a señora o caballero, muy barata, en Dragones número 49, primer piso, derecha, casi esquina a Lealtad. Casa nueva.

CORRALES NUMERO 2-A., ALTOS, entre Zulueta y Egido. Se alquila una habitación muy fresca, agua abundante. Hay teléfono.

CASA DE FAMILIA, GLORIA 48, altos, entre Suárez y Revillagigedo, alquila una habitación a matrimonio sin niños o señora sola. Módico alquiler. Se exigen referencias.

EN MI RESIDENCIA, SAN RAFAEL 302, junto a la Universidad, alquilo confortable habitación con toda asistencia. Precio razonable.

HABITACION AMUEBLADA PARA Hombres solos, O-Reilly 102, primer piso.

SE ALQUILA UNA HABITACION con baño completo. Casa de moralidad. Se piden referencias. Reina 13, altos de la locería.

ALQUILO ESPLENDIDA HABITAción, céntrica, balcón calle. Casa tranquila de absoluta integridad, solamente a hombre solo. También muy adecuada para un comisionista. Informes: «La Mercantil», Monte 23.

PRADO 31, ALTOS: M-3922. HABItación con todo servicio, agua fría y caliente, con balcón a la calle. Ambiente familiar, para matrimonio u hombres solos.

EN CRISTO 33, SEGUNDO PISO, SE alquilan habitaciones amuebladas, con comida, a hombres solos o matrimonio solo. Vista a la calle.

EN CASA DE FAMILIA, SE ALQUIla hermosa habitación. Hay teléfono, San Lázaro 354, altos.

AMISTAD 130, ESQUINA A DRAgones, frente plaza La Fraternidad, se alquilan hermosas habitaciones con baño privado y vista a la calle, propias para matrimonios de gusto. Casa de orden.

VEDADO: CALLE C 457 ALTOS, ENtre 19 y 21, habitación fresca tranquila, independiente. Diez pesos, de 11 a 1.

PRADO 117 FRENTE AL CAPITOlio, se alquilan habitaciones con frente a la calle, interiores y en la azotea, muy amplias y ventiladas, a precios módicos. Informan en el primer piso.

EN AMARGURA NUMERO 43, BAjos, entre Compostela y Habana, se alquilan dos habitaciones en casa de familia. Informan, Telf. M-6807, o en la misma.

SAN PEDRO 12 ALTOS, ESQUINA a Santa Clara. Se alquilan habitaciones cómodas y baratas. Hay teléfono. Preciosa vista a bahía.

INDUSTRIA 86, O MEDIA CUADRA Neptuno, se alquila habitación bien amueblada con baño y closets, en la azotea, completamente independiente. Gana $20. Informan: M-8738.

ALQUILO HABITACION A PERSOna sola, con o sin comida, todas comodidades. Villegas 9 (altos), media cuadra Palacio Presidencial.

ALQUILO HERMOSAS Y FRESCAS habitaciones con balcón a la alle, e interiores muy ventiladas, en Indio 27. El encargado en el 29. También en San Lázaro 504, entre M y L.

SE ALQUILA EN CASA DE FAMIlia para hombre solo, una habitación amplia y fresca, amueblada, con lavabo, baño completo, agua caliente. Hay teléfono. Malecón 14, altos.

SE ALQUILA UNA HABITACION sin muebles, balcón a la calle, en casa particular, nunca falta el agua. Preferible hombre solo o matrimonio. Obrapía 103, altos, entrada por Bernaza.

SE ALQUILA UNA HABITACION amplia a matrimonio, hombres o señoras solas. Casa de moralidad, en San Miguel 196 entre Gervasio y Belascoain, no hay niños.

ALQUILERES

84 HABITACIONES

VEDADO. ALQUILO UNA O DOS HAbitaciones, juntas o separadas, con lavabo, a persona sola o matrimonio, con toda asistencia. Precio económico. Calle «H» No. 209 (altos), entre 9 y 11.

ESPLENDIDA HABITACION CASA familia honorable, con o sin asisten para caballero o matrimonio respetable. Unico inquilino. Neptuno 96, esquina a Campanario, altos café.

SE ALQUILA EN CASA DE MORAlidad una habitación grande, con vista calle, casa moderna, agua caliente y fría, para matrimonio u hombre solo. Se dan y toman referencias. Lagunas 34, altos, entre Campanario y Manrique.

MONSERRATE 93, ALTOS, ENTRE Lamparilla y Obrapía. Se alquilan dos habitaciones separadas, con muebles, lavabo agua corriente, una en $8.00 y la otra en $10.00. Para más informes en la misma.

SE ALQUILAN DOS HABITACIONES muy propias para hombres, en azotea en lo mejor de la Habana. Aguila 115, frente a «Fin de Siglo».

SE ALQUILA UNA MAGNIFICA HAbitación muy grande y fresca. Casa de familia. Exigimos referencias. Compostela No. 69, altos, entre Obrapía y Lamparilla.

MONTE 5 ALQUILO APARTAMENto 2 posesiones, lavabo, balcón calle, habitaciones lavabo balcón. Compostela Nro. 66 a media cuadra Sarrá. Hermosas habitaciones con lavabo, balcón baño privado. A5-0371

NIAGARA HOUSE PRADO 47, HAbitaciones con lavabos desde $10.00, también vista valle baños privados desde $20.00, una chica persona sola, $7.00, agua caliente, personas honorables.

SE ALQUILA HABITACION AMPLIA a hombres solos o matrimonio sin niños, hay teléfono. Informan San Miguel 188 entre Gervasio y Belascoaín.

EN CASA DE FAMILIA HERMOSO y fresco lugar, San Lázaro Nro. 6 esquina a Prado, bajos, se alquila a personas de extricta moralidad, sin niños una habitación anexa al baño. Con o sin comida.

SE ALQUILA UNA HABITACION EN casa particular a persona seria que desee vivir en familia. Cárdenas 36, (2o. piso) derecha Telf. M-8091

HABITACIONES CON BALCON, agua caliente y fría, dentro habitación, regiamente amuebladas, el precio por semanas $4.50, por meses hacemos rebajas. San Miguel 15 entre Consulado e Industria.

EN EL VEDADO EN CASA PARTIcular, se alquila una magnífica habitación con toda asistencia. Informan F-2309

SE ALQUILA UN AMPLIO GARAGE para guardar muebles en Baños 612 entre 25 y 27 Informan en los altos de 10 a 12

CASA DE CORTA FAMILIA, ALQUIla con asistencia, grande habitación con balcón calle, lavabo, teléfono, agua caliente; otra, chica, para persona sola, Neptuno 75, primer piso de «La Filosofía».

ESPLENDIDA HABITACION, EN UN sexto piso y frente al mar, para hombre solo que desee vivir absolutamente tranquilo, se alquila en Manrique número 2, departamento 24. Hay elevador a todas horas.

EN CASA FAMILIA HONORABLE se alquila habitación al norte, anexa al baño, a hombre solo; se exigen referencias. Calle 11 No. 656, primer piso entre A y B, Vedado.

SE ALQUILAN EN UN LUGAR CENtrico de la ciudad a hombres solos o matrimonios sin niños, dos amplias y ventiladas habitaciones; éstas pueden tomarse juntas o separadas. Informan por el Teléfono M-3451.

CARLOS III 2, ESQUINA A BELAScoaín amplia habitación con balcón, luz, teléfono, lavabo, agua caliente, comida, si desean. A mayores.

ZULUETA 83 ESQUINA A GLORIA, amploias habitaciones con balcón e interiores, lavabo, frente al Palacio Presidencial. Referencias.

ALQUILO A PERSONAS DISTINguidas dos habitaciones amuebladas. Casa privada. Ambiente y servicio refinado. F-4503

PRADO 16, ALTOS. ALQUILO ESpléndida habitación amueblada, balcón a la calle, baño contiguo; para caballero de gusto. También solicito compñero habitación. Hay teléfono. Precio razonable.

EN CASA PARTICULAR SE ALQUIla una habitación a señora o señorita; se exigen referencias. Peña Pobre No. 5, altos.

PLAYA DE COJIMAR

Lujosas habitaciones amuebladas, frente al mar, con asistencia o sin ella, precios módicos, excelente comida. M-9921. Extensión 34, señor Angulo.

SEÑORA EUROPEA ALQUILA HAbitación amueblada con o sin garage 10 de Octubre 1968 entre Estrada Palma y Milagros. Telf. I-6296

SE ALQUILA UNA AMPLIA Y HERmosa habitación con toda asistencia, en regia mansión, casa de todo respeto. Teléfono U-5707

MALOJA 75, ALTOS. ALQUILO DOS habitaciones para matrimonios u hombres solos, una en azotea: $8.00; otra, en el primer piso: $10.00. Se exigen referencias. Verlas: de 10 a 1 y de 3 a 6

SE ALQUILAN AMPLIAS HABITAciones, juntas o separadas, baño privado, agua caliente y dos garages. Loma del Mazo, Patrocinio 363, chalet. Telf I-3653.

EN CASA PARTICULAR, SE ALQUIla habitación con servicio en azotea, a persona sola o matrimonio de moralidad. San Lázaro 400, altos.

SE ALQUILA UNA HERMOSA HAbitación frente al mar, a hombre solo de moralidad, en la misma otra. Teléfono M-8761.

SE ALQUILA EN COMPOSTELA número 75, entre Teniente Rey y Amargura, espaciosos y frescos apartamentos y habitaciones acabados de pintar. Llaves e informes en la misma. Propietario: Francisco Torres. Aguiar 65. Edificio Pedroso».

VEDADO: 23 Y A., RESIDENCIA particular, alquila habitaciones y apartamentos con baños o sin ellos, con todo servicio, para personas de estricta moralidad: F-5798. Hay garage.

NEPTUNO 74, ENTRE SAN NICOlás y Manrique. Casa de familia. Se alquila una habitación, vista a la calle; otra, interior. Toda asistencia, baño agua fría y caliente.

ALQUILERES

84 HABITACIONES

SE ALQUILAN HABITACIONES A hombres solos a 5 pesos con lo necesario. O-Reilly 5.

85 NAVES - LOCALES

SE ALQUILA UN LOCAL PROPIO para almacén, depósito o industria en Subirana y Benjumeda, informes en el mismo de 9 a 11 o por el teléfono FO-3403

SE ALQUILA UN LOCAL PROPIO para bodega, en la calle Enna esquina a Ensenada con armatostes y enseres y una habitación para vivienda. Puede verse a todas horas, las llaves en la accesoria de al lado por la calle Ensenada Nro. 270. Informa el señor Luís M. Santeiro, teléfono I-5285

SE ALUILA UNA NAVE DE ESquina de 500 metros con chucho de ferrocarril y otra nave de 1100 metros. Informan La Vinatera, Arbol Seco y Peñalver.

SE ALQUILA UNA NAVE

Propia para comercio o industria. En la calle de Amargura Nro. 75 entre Villegas y Aguacate. Informan en los altos.

$20.00, ALQUILO LOCAL PROPIO para pequeño comercio, en lo más céntrico de La Habana: Villegas casi esquina a O-Reilly. Informes: «Importadora de Radios». O-Reilly número 82, esquina a Villegas.

MODERNO LOCAL DE OFICINA, acabado de construir, propio para abogado u hombre de negocio. Se alquila en los bajos de **El Gato Negro,** Obispo 65. Informes: Cacheiro. Telf. A-7780.

$38. ALQUILO ANGELES 25 ENTRE Maloja y Monte, para establecimiento, puertas metálicas, 2 salones, 2 habitaciones patio y servicios. Llave en los altos. Dueño: San Anastasio 615 (moderno), entre San Francisco y Milagros. De 8 a 10 p.m.

¡OJO! SE CEDE UN LOCAL CON sus enseres, bueno para sastrería, refrescos de soda o cualquier otro comercio. Tiene depósito para la venta de gasolina. Punto céntrico, alquiler baratísimo. Informan: Zanja 11, vidriera.

ESQUINA PARA ESTABLECIMIENto se alquila toda o la mitad, Santa Catalina y D-Strampes, Reparto Mendoza. Verla en horas laborables; local, habitación. baño y cocina. Informan: F-5040 de 3 a 6

ENSENADA FRENTE A STA. ANA

Se alquila en $8.00, esta esquina, tres puertas metálicas, 22 metros, propia para lechería, barbería o carbonería. Mucho barrio. Informan a lado de la carnicería.

ALQUILAMOS MAGNIFICO LOCAL de la Calzada de Concha No. 19-A y 21, frente a la Quinta La Benéfica, de trescientos metros cuadrados y propio para quien desee instalar un negocio en lugar de buen aspecto. Informes X1608, X-1908.

OJO. SE CEDE UN LOCAL CON SUS enseres, bueno para sastrería, refrescos de soda o cualquier otro comercio, tiene depósito para la venta de gasolina, punto céntrico. Alquiler baratísimo, Informan Zanja 77 vidriera.

SE ALQUILA UNA NAVE CON 300 metros con casa, sala, 2 cuartos, comedor y servicios. Jovellar 148 entre Espada y San Francisco.

SE ALQUILA PARA ESTABLECImiento local amplio y moderno. Monte 495, esquina de Tejas. Informes al lado.

EN LA PLAZA DE LA CATEDRAL,

San Ignacio número 14, esquina a Empedrado, se alquila local de mil metros cuadrados, propio para almacén o establecimiento. Llaves en los altos. Informes: Telf. M-2964.

SE ALQUILA UNA NAVE NUEVA de azotea, 850 metros. Márquez y Manila, entrada por dos calles, media cuadra de la Calzada del Cerro y una del Paradero. Informes Manila Nro. 12

ALQUILO LA MITAD DEL LOCAL en la calle más comercial de la Habana, Neptuno 132, esquina a Lealtad. Admito proposiciones por todo el local.

ALQUILO: SAN RAFAEL NUMEro 111, para comercio o industria, un salón moderno, con 160 metros. Informes: en el 107, bajos.

SE ALQUILAN DOS LOCALES MOdernos y bien situados, propios para comercio, en la calle Zanja número 72, entre Gervasio y Escobar.

87 HABANA

$50.00 ALQUILO NEPTUNO 342, INfanta y Basarrate, sala, saleta, 4 cuartos comedor, galería, llave altos, informes J 199 F-3959

A $34.00

Se alquilan cuatro altos, con sala, recibidor, tres cuartos, comedor al fondo, baño intercalado. Anton Recio 18, pegado a Monte.

CONCORDIA 168 A BAJOS MODERna, acabada fabricar sala, comedor, dos cuartos, patio, agua caliente y fría, cocina para gas y carbón, techo monolítico, $34. Informan en la misma.

ALQUILO SEGUNDO PISO MODERnos Maloja 205 entre Oquendo y Franco, frente Hospital Policía. Sala, recibidor, 5 cuartos, 2 baños, comedor, cocina. Dr. Hernández, Telf. A-7062 y FO-3340

SE ALQUILA SAN NICOLAS 172, primer piso, para matrimonio o corta familia. Sala, comedor, dos habitaciones, baño completo y cocina. La llave en la misma.

SE ALQUILA ACABADA DE REEDIficar, la planta baja de la casa Lamparilla 59, con un salón en el frente, propio para comercio y casa con todo el servicio para la familia. Llave al lado, vidriera. Informes: Dr. Vieta: I-5046.

SE ALQUILAN LOS ALTOS GRANdes de la casa San Miguel 156, entre Escobar y Gervasio. Informa su dueño en los bajos, de 3 a 5.

EN CASA DE FAMILIA RESPETAble se alquila una habitación con toda asistencia a matrimonio sin niños, o persona sola. Calle 27 No. 158 entre L y M. Teléfono F-7451

FOLLETIN 48

LA GLORIA DE CLEMENTINA

Por ALEJANDRO FRIAS GIRAUD
De venta en la «Casa Wilson» Obispo No. 52.—Tel. M-3850.

la cara—. ¿Piensa usted, por ejemplo, que yo soy un pozo de maldad?

—Mi querida señora Fontaine—replicó el pesimista con su sonrisa cortesana,—no debe usted atacarme valiéndose del privilegio de su sexo..., yendo de lo general a lo particular.

—¿Pero usted lo piensa?—insistió ella.

—Creo—contestó él, con una pequeña inclinación de cabeza—todo lo que lady Louisa me ha estado contando.

La conversación siguió durante un rato por derroteros más frívolos. Lady Louisa y Huckaby, que habían estado discutiendo sobre culinaria—Huckaby la había tenido con la boca hecha agua mientras le decía de memoria una receta de Isaac Walton para asar un lucio,—uniéronse a la conversación.

—Han sostenido ustedes un profundo diálogo—observó lady Louisa.

—He estado tratando de convertirlo al optimismo—dijo riendo la señora Fontaine—. Parece que es cosa difícil. Pero lo lograré con el tiempo. Yo soy una mujer decidida. Tengo muchos deseos de prohibirle que se marche de París antes de su conversión.

—El proceso sería placentero, aunque el resultado problemático.

—No voy a discutir con usted. Sólo deseo hacerle ver las cosas por si mismo.

—Gustoso me someteré a sus indicaciones—dijo Quixtus.

Miró ella a su pequeño reloj-pulsera, y su acto de levantarse puso a los demás de pie.

—¿Comenzaremos ahora? Voy a pasear por la Rue de la Paix para ver las tiendas.

Quixtus también consultó su reloj.

—Me consideraré muy honrado si me permite acompañarla en su paseo por la Rue de la Paix. Pero después, contra mi voluntad, habré de dejarla. He de encontrarme con mis colegas del congreso en la estación para ir a Sévres a ver la colección de monsieur Sardanel.

—¿Qué tiene que ver la porcelana de Sévres con la antropología?

Quixtus sonrióse de su ignorancia. Monsieur Sardanel poseía la famosa colección de antigüedades mejicanas.... matracas y máscaras de terracota y afilados sables de asalto.

Los grandes ojos le la dama se abrieron desmesurados en inocente sorpresa.

—Estoy segura de que podría yo mostrarle a usted cosas mucho más interesantes que esas.

Hacía mucho tiempo que una mujer bonita y fascinadora no había evidenciado deseos por retenerle a su lado. Quixtus era tan humano como antropólogo provisto de diabólica imaginación. No obstante, hallábase en la colección un hacha de cuarzo de venturina verde que singularmente ansiaba examinar. Permaneció irresoluto, mientras la señora Fontaine volvióse riendo y se fué junto con lady Louisa. Quixtus sorprendió la mirada de Huvkaby, en la que imaginó ver un aleteo de ansiedad. Huckaby meditaba si era llegado el momento de hablar. Así lo parecía. Sin embargo, cuanto más lo pensaba menos se sentía inclinado a representar ante los ojos de Quixtus la antipática figura del hombre traidor a la supuesta amiga de la juventud. No obstante, aquel era el momento: cuando Quixtus, evidentemente, dudaba entre sus máscaras primitivas de barro y el rostro de una mujer de carne y hueso. Decidió echar todo el peso de la decisión sobre los hombros de Quixtus.

—Me temo que estas estimables damas nada tengan que ver con nuestra pequeña aventura—dijo, llevándose a Quixtus uno o dos pasos más allá de la mesa en que se habían sentado.

—Nunca pensé en ello—respondió éste con sinceridad.

Luego, una idea de malévola habilidad hizo presa en el cerebro de Quixtus. Lo mujer sería la señora Fontaine y Huckaby no lo sabría. Le destrozaría el corazón y, cuando estuviese roto, confundiría a Huckaby mostrándole los pedazos miserables, y disfrutaría así un doble triunfo diabólico. Mientras tanto disimularía, pues Huckaby no iba deliberadamente a permitr que arruinaran la felicidad de su antigua amiga. Para ocultar una sonrisa, atravesó el pasillo del recibimiento y encendió un cigarrillo, tomando fósforos de una de las mesitas. Luego volvió.

—Mi querido compañero—dijo,—no hablemos más acerca de la aventura, como la llama usted. Realmente, nunca me agradó.

—Pero seguradamente... —comenzó Huckaby.

—Es detestable—le interrumpió,—y ya la he tachado del libro de mis designios.

—Como usted quiera —contestó Huckaby, sin saber qué pensar en aquel momento.

La señora Fontaine se les acercó sonriente, provocativa, vestida con su candoroso y elegante traje blanco y su sombrero del mismo color.

—Bien: ¿han dicho ustedes?

Quixtus tardó una fracción de segundo en contestar. La dama le envolvía con su mirada soñadora. Teníase por un moderno Merlin. Venció, por último, la perversidad deliciosa; Sardanel, junto con todos sus despojos de Méjico, podían marcharse a peseo.

—Durante esta tarde —contestó Quixtus— soy su humilde discípulo.

Salieron todos juntos, exteriormente como el grupo más alegre que atravesara las rejas del Hotel Continental, para adentrarse en la tierra de los ensueños que se llama París; interiormente, salvo uno de ellos, todos llenos de complejidades psicológicas tan obscuras como cualesquiera de las que han surgido del burlón e inexcrutable espíritu de la Ville Lumiére. De los tres, Quixtus el estudioso de corazón blando y pensamientos negros, tan incapaz de destrozarle el alma a una mujer como de pisotear a un bebé, inclinábase fatalista ante su carrera de Perversidad, intelectualmente concebida, y completamente ajeno de ser él el engañado y la víctima... De los tres, Quixtus era de fijo el más feliz. Huckaby, avergonzado, evitaba encontrarse con la mirada de su cómplice. Iba delante con lady Louisa, buscando refugio en la plácida sosería de su compañera.

En el transcurso de la tarde, Lena Fontaine se puso una vez al lado de ellos y les rió cínicamente:

—¿Saben ustedes lo que me recuerdan? A Marta y Mefistófeles.

—Y usted a Gretchen.

La insolencia era manifiesta; pero, aparentemente, no había sido precedida por la que Huckaby imaginara repeler. La señora Fontaine volvióse escarlata ante el escarnio. Le miró con dureza y dijo entre dientes:

—¡Ojalá que lo fuera!

CAPITULO XIV

Algo le pasaba a Tommy Burgrave. En vez de alzar las manos nerviosas en dirección del espléndido desfile de bellas mujeres, sentábase pesaroso al lado de Clementina, en tantdo que la procesión más deslumbradora de Europa pasaba ante sus ojos. Bien es cierto que se trataba de un tímido muchacho londinense, sentado en uno de los bancos públicos de la gran Avenida de los Campos Eliseos; mas Clementina sabía que la conciencia de su timidez no había de turbar la serenidad de su espíritu. Algo más le ocurría. A ojos vistas, estaba preocupado. La tristeza obscurecía su frente y la inquietud pesaba sobre sus hombros.

El auto de treinta y cinco millones de caballos-palomas, que llevara a los excursionistas a París el día anterior, había depositado a Etta Concannon en la casa de unos amigos en visita de pocas horas, y a Tommy y a Clementina en casa de los Ledoyen, donde habían almorzado. Mientras se servía la «truite a la gelée», fué cuando la conversación de Tommy principió a flaquear. Pronunciábase su melancolía a medida que avanzaba la comida. Cuando, después de comer, cruzaron la avenida, su rostro adquirió una expresión de agudo sufrimiento. Se sentó, inclinándose hacia adelante con los codos sobre las rodillas, y con la contera del bastón dió en trazar en la arena figuras macabras.

—Mi buen Tommy—díole Clemen-

M.E.C.D. 2016

ALQUILERES

87 HABANA

MANRIQUE 24, ELEGANTE TERcer piso, recién pintado y decorado; sala, recibidor, galería persianas y cristales, baño intercalado, tres habitaciones, comedor, cuarto y servicio de criados. Rebajada: $40.00. Informan en los bajos.

ALQUILO TRES CASAS, EN ESTRElla 163, bajos, primero y segundo pisos, entre Escobar y Gervasio, acabada de pintar y reparar: sala, 3 habitaciones, baño intercalado, comedor, cocina y servicio de criados. Bajos y segundo piso, a $40.00; y primer piso: $45.00. Dos meses fondo. Verla: de 1 a 5 p. m. Informan: O-Reilly 26, altos, bufete Fernández y Cuadrado: M-2602.

SE ALQUILA LA CASA, LUZ 23 (HAbana): sala, comedor, 5 habitaciones, baño intercalado, dos servicios y dos duchas más. Véala.

JOELLAR 54, ENTRE ARAMBURO y Hospital, magnífico piso alto: sala, saleta, tres cuartos grandes, baño completo intercalado, comedor, cuarto y servicio de criados. Informes en la misma.

EN 32 PESOS SE ALQUILAN LOS modernos y ventilados altos de Fernandina 89, a una cuadra de la Calzada de Cristina. Hermosa sala, comedor, 3 habitaciones, baño intercalado y demás servicios. Telf. U-3566.

AGUIAR 43, PLANTA BAJA, PROpio para vivienda y oficina. La llave enfrente. Informes: Telf. I-5949.

SE ALQUILA EL SEGUNDO PISO DE la casa, calle Crespo número 74, compuesto de sala, cuatro cuartos, comedor al fondo, cuarto de baño intercalado y cocina de gas. Agua abundante. Llave e informes: Tejadillo 17, altos. Telf. M-1112.

SE ALQUILA LA PLANTA BAJA de Cárdenas 45: sala, saleta, tres habitaciones, baño, etc. Precio: $40.00. Llaves e informes en la misma.

GLORIA 243 ESQUINA A RASTRO Se alquila primer piso compuesto de sala, comedor, dos cuartos, baño completo y cocina La llave en la misma, el encargado. Informan teléfono M-1353

ALQUILO 30 PESOS XIFRE ENTRE Carlos III y Estrella (frente a Emergencias) altos modernos. Sala, recibidor, tres cuartos, comedor, baño intercalado moderno. Informa: Broderman, teléfono U-5005

REVILLAGIGEDO NUMERO 121 Y 123, letra D esquina a Alcantarilla. Altos, 25 pesos; sala, comedor, 3 habitaciones, baño y cocina. The Trust Company of Cuba. Obispo Nro. 53. M-6917

OBRAPIA Nro. 40 SE ALQUILAN los magníficos bajos de esta casa propia para familias u oficinas. Informan en la misma. Telf. I-6738

ALQUILO LOS ALTOS DE SALUD 162 sala, saleta, tres habitaciones, comida, baño intercalado, cuarto de criados y servicios. Telf. I-5595

SE ALQUILA CARMEN 47: SALA, 4 habitaciones y demás servicios. Próxima al Mercado y Cuatro Caminos. Llave bodega esquina Vives. Dueño, Castillo No. 45, bodega.

ALQUILO POZOS DULCES 22, BAjos, entre Desagüe y Bruzón, amplia casa de sala, saleta, 3 cuartos, baño intercalado, comedor, cocina. Informes: Pozos Dulces 43, Telf. U-5632.

SE ALQUILA EN SAN NICOLAS 3, esquina a Lagunas, casa compuesta de sala, comedor, cuatro cuartos, baño completo, servicio de criados. Hay agua y elevador. Informes en la misma.

ALQUILO PISO MODERNO, ALTOS de la mueblería «Colonial». Llaves en los bajos. Reina 111 entre Campanario y Lealtad. A-9305, A-9921 M-2024.

VILLEGAS 109 ENTRE MURALLA y Teniente Rey, se alquila amplio primer piso moderno, 5 habitaciones, baño intercalado y demás servicios. Informan en el mismo.

VIRTUDES, $48, PRECIOSA CASA en lo mejor de la Habana, entre Aguila y Galiano, compuesta de sala, 3 amplias habitaciones, baño intercalado, comedor, servicios, etcétera. Precio inigualado. Informa: Goizueta. F-3228.

SE ALQUILAN UNOS ALTOS MOdernos con sala, tres cuartos, baño y terraza, en Lugareño No. 25, entre Montoro y Pozos Dulces.

MARINA 54

Primer piso alto, frente al Parque Maceo. Casa moderna: recibidor, sala, comedor, tres habitaciones, lujoso baño intercalado, cuarto criados con baño. Llaves en la misma de 3 a 6. Informes: Telf. A-6318. O-Reilly 19.

ALQUILO FERNANDINA Nro. 82, altos, sala, comedor, 3 habitaciones, baño intercalado, cocina. Informan: teléfono M-1420

EN LO MAS CENTRICO DE LA Habana Galiano y Concordia, edificio «Zéndegui», moderno y ventilado apartam ento primer piso, sala, comedor, tres habitaciones, baño y cocina. Informan F-3275

SE ALQUILA ACABADA DE REFORmar, la espaciosa y ventilada planta de Consulado 78 entre Refugio y Colón. Informan en la misma de 9 y media a 6 p.m.

SIN ESTRENAR SE ALQUILAN primero y segundo piso lujosos, agua abundante, sala, vestíbulo, tres habitaciones, baño, comedor, cocina, servicios criados. Monte 65 Edificio Fraternidad $60, $55, lado Ten Cent.

ALTOS: ALQUILO CALLE JESUS MAría 117 próximo Egido Estación Terminal sala, saleta, cuatro habitaciones baño moderno completo. Agua abundante. Informan misma.

MODERNOS BAJOS: $14.00 Y $22.00

Alquilo a 10 minutos del Parque Central, con sala, comedor y 3 cuartos y con una sala y un cuarto, a una cuadra tranvía Calzada Concha. Calle Justicia esquina a Arango. Informan: bodega.

LAGUNAS 48, ALTOS, ENTRE PERseverancia y Lealtad: sala, recibidor, tres habitaciones, baño, comedor, cocina, cuarto de criados. Llave en la misma. Informes: A-8633 y F-5689. Sánchez.

AMISTAD 30, 1er. PISO, SE ALQUIla muy espacioso, claro y ventilado. Precio $50.00. Puede verse a todas horas. Para más informes: F-4876.

ALQUILO ANIMAS No. 101, ENTRE Manrique y San Nicolás, $100.00. Zaguán, sala, saleta, comedor, 5 cuartos, baño, cocina, servicio criado, cuarto de desahogo, azotea: cuarto y servicios. Obispo 53. M-6917.

CONCEPCION DE LA VALLA NUmero 24, entre Campanario y Lealtad; altos, 34 pesos. Sala, saleta, 3 habitaciones, baño y cocina. The Trust Company of Cuba. Obispo número 53. M-6917.

SAN LAZARO NUMERO 206, BAJOS entre San Nicolás y Galiano, $55.00 Sala, comedor, 3 habitaciones, baño, cocina, cuarto y servicio de criados y patio. The Trust Company of Cuba. Obispo número 53. M-6917.

ALQUILO PRECIOSA CASA MODERna, tiene sala, comedor, dos cuartos, baño completo, cocina de carbón con calentador, instalación para gas, en Oquendo y Salud, por Oquendo, al lado carnicería: llave en la misma.

VIRTUDES 177-E, ALTOS ENTRE Oquendo y Soledad. Sala, recibidor, tres habitaciones, baño intercalado, comedor, cocina, cuarto, servicio criados. Llave bajos. Informan: A-8633 F-5689. Sánchez.

SAN LAZARO 303, BAJOS, ENTRE Hospital y Espada. Sala, saleta, cuatro habitaciones, baño completo, cocina, patio. Llave la misma. Informan: A-8633; F-5689. Sánchez.

SE ALQUILA LA CASA LEALTAD, 53, bajos, entre Concordia y Virtudes, para verla de 9 a 12 a. m.

ALQUILERES

87 HABANA

$34.00. SAN MIGUEL NUMERO 179-A bajos, entre Oquendo y Soledad. Sala, comedor, 3 cuartos, baño intercalado, cocina, cuarto y servicio de criados. Informes Obispo 53. M-6917.

VEINTISIETE, No. 11 (ANTES, 9) Entre Marina y Hospital. Se alquila casa moderna compuesta de sala, recibidor, tres cuartos, baño intercalado, comedor, cocina, patiecito y servicio para criados. Informan en Habana 110. Teléfono A-9619.

LUGAREÑO 6, 2do. PISO, FRENTE Clínica Fortún-Souza, una cuadra Ayesterán y Carlos III: Terraza, sala, 3 habitaciones, lujoso baño intercalado, amplio comedor, etc., cuarto y servicio criados. La llave en la esquina. Fábrica El Espejo, U-1428.

EN $38.00, SE ALQUILAN LOS MOdernos y frescos altos, San José número 124-E, entre Lucena y Marqués González, acabados de pintar; sala, recibidor, tres habitaciones, saleta corrida, baño completo, cocina de gas, calentador, cuarto y servicio de criados. Llaves en el puesto de frutas, esquina a Marqués González. Informes: Francisco Torres, Aguiar número 65. Teléfono A-7830.

LOMA UNIVERSIDAD, SAN JOSE 226 bajos, sala, comedor, 2 cuartos, baño de lujo, cocina gas, llaves en lechería esquina. Informes Teléfonos M-2863 y F-2124.

CONCORDIA 6: $80.00, SALA, RECIbidor, comedor, cuatro cuartos, baño intercalado, 2 cuartos altos, con baño. Informes: Bufete de Arellano: M-3936.

ALQUILO BONITOS BAJOS SOL 45, sala, saleta, cuatro cuartos, comedor y servicio criados. Informan: 17, No. 805 entre 2 y 4; apartamento 1. Teléfono F-3267.

SAN NICOLAS 28 SEGUNDO PISO, una cuadra Galiano, dos Malecón, cuatro habitaciones, sala, saleta, comedor fondo. Servicios baño criados. Llave primer piso. F-4344 Muralla Nro. 111

SE ALQUILA SALUD ESQUINA A Hospital, sala, comedor, dos cuartos, baño, cocina, llaves en los bajos. Informes: Teléfono A-6961 departamento Nro. 216 del Edificio Nova Scotia. Cuba y O-Reilly.

POR $34.00

Se alquila moderna casa, acabada de fabricar, dos cuartos, sala, comedor, patio, tubería oculta para radio y teléfono, agua caliente y fría, baño modernísimo. Concordia 168-A., bajos.

SE ALQUILA: VIRTUDES 144, SEgundo piso, casa moderna: sala, saleta, 4 cuartos, baño intercalado en colores, servicio de criados. Informan: Virtudes 143, bajos.

EN 32 PESOS SE ALQUILAN LOS altos de la fresca y ventilada casa moderna, acabada de pintar; Benjumeda núm. 64, entre Marqués González y Oquendo, a dos cuadras de la Secretaría de Justicia y de la Calzada de Belascoaín. Compuesta de sala, comedor corrido, tres habitaciones, baño completo intercalado, cocina de gas, calentador y buen patio. Llaves al doblar, en Pasaje Agustín Alvarez número 10. Informes: Francisco Torres. Aguiar número 65. Teléfono A-7830.

SE ALQUILA UN HERMOSO ALto Cuba Nro. 38 frente a la Maestranza, sala, comedor, tres cuartos. Informan: Reina Nro. 19, altos teléfonos F-7556 y M-4754.

NEPTUNO 107, SEGUNDO PISO, ENtre Campanario y Lealtad. Alquiler: $50.00. Llave en el primero. Informes: U-6283.

CASAS DE GRAN LUJO PARA PERSONAS DE GUSTO

En 34 pesos se alquila la fresca y ventilada casa baja, sin altos, calle Agustín Alvarez número 26, entre Marqués González y Oquendo, a dos cuadras de la Secretaría de Justicia y de la Calzada de Belascoaín. con abundante agua: sala, saleta corrida, tres habitaciones, baño intercalado, cocina preparada para gas y carbón calentador, lavaderos y y servicio de criados. Toma-corriente para radio refrigerador, teléfono, etc. Llaves en el número 10. Informes: Francisco Torres. Aguiar núm. 65. Telf. A-7830

88 VEDADO

VEDADO. J 457 23 Y 21, ALQUILO altos decorados, sala, recibidor, cuatro cuartos, dos baños, garage. Informan en los bajos.

PISITO MODERNO, PEQUEÑO, INdependiente, muy fresco con gran vista. Sala, comedor, dos cuartos, buen baño, cocina, etc. Véalo. 21 esquina K, Vedado, Informes Encargado

VEDADO. ALQUILO LAS CASAS Quinta 48 altos, frente al colegio Dominicas y D Nro. 60 entre 3a y 5a Informan teléfono F-3579

ALQUILO PROXIMO A DESOCUPARse preciosos y modernos altos acabados de fabricar. Sala, comedor, cuatro cuartos, cuatro baños, etc. $60.00, calle 25 Nro. 709 entre D y E Vedado, F-5062

ALQUILO 2o PISO MODERNO DEcorado, sala, recibidor,, 4 cuartos, baño intercalado, comedor, cuarto de criado M y 27. Llaves: lado 27 Nro. 117 segundo piso. Verla e informes: solamente 2 a 6. Telf. F-3871

EDIFICIA «BIARRITZ» CALZADA Y J, Vedado. Alquilo moderno piso bajo, sala, comedor, 2 cuartos, baño, etc. Precio: $30.00. Exígense referencias.

ALQUILO LOS HERMOSOS Y FREScos altos de 17 número 356, entre G. y H., Vedado, gran terarza, sala comedor, cinco cuartos, baño completo, cocina, cuarto y servicio de criados. La llave e informes en los bajos.

SE ALQUILA UNA MODERNA CASA, en la calle Catorce esquina a Línea, primer piso. Informan en la misma.

15 Y 20, VEDADO, BAJOS: PORTAL, sala, recibidor, comedor, dos habitaciones, closets, lujoso baño, habitación y servicios de criados. Todo moderno. Verse a todas horas.

SE ALQUILAN LOS FRESCOS ALtos acabados de construir de la calle 11 entre B y C se componen de sala comedor, cuatro cuartos con closets, baño de color, terraza, cocina, pantry cuarto y baño de criados. Informan C esquina a 11 bajos F-2702

LOMA DE LA UNIVERSIDAD, $30.00, calle «M» No. 266 entre San Lázaro y Jovellar, sala, comedor, baño completo, tres cuartos, patio y cocina. Agua abundante. Abierta de 10 a 12. Informa: Librería «Albela». U-5783.

17 NUMERO 432, ENTRE 10 Y 12, bellísimos altos compuestos de terraza amplia, sala, antesala, 3 hermosas habitaciones, baño intercalado, comedor fondo, cuarto y servicios servidumbre, etcétera, etcétera. Precio moderado. Informa: Goizueta. F-3228.

SE ALQUILAN LOS ALTOS DE LA casa K Nro. 105 entre 11 y 13, cuatro cuartos, sala, saleta, comedor, cuarto criados, terraza, etc. Rodríguez M-9038 y M-1398

VEDADO. 25 ESQUINA A 8, 428, ALtos, tres terrazas, sala, saleta, cinco habitaciones dos baños intercalados, comedor, cocina, baño y servicios de criados. Informes en la misma.

ALQUILO $60.00 CALLE 15 Nro. 508 Vedado, fresca casa con agua, 5 cuartos, 2 baños, comedor fondo, gran de. hall central, cocina, pantry, servicios y 1 cuarto criados independientes, garage 2 patios, una cuadra 17, tres Colegio La Salle. Informa Giberga, E y 15, Vedado

$20 ALQUILO CASITA INDEPENdiente 22 Nro. 62 entre Línea y 11, Vedado, jardín, por matas frutales. Portal, salita, closets, 2 cuartos, comedor, cómoda cocina, cuarto de baño completo, patio chico, acabada de pintar, fresca. Informes misma.

VEDADO. SE ALQUILAN LOS BAjos de Línea Nro. 260 entre J e I, con sala, saleta, comedor, cinco habitaciones y dos baños, servicio de criados y garage. Precio: $75.00. Informes en 9 Nro. 460 esquina a Baños teléfono F-5285

ALQUILERES

88 VEDADO

CATORCE NUMERO 58, BAJOS CAsi esquina a Línea, Vedado: portal, jardín, sala, comedor, 4 habitaciones, baño intercalado pantry y cocina. Acera de sombra. Agua abundante. Llaves, altos.

CALLE 21 NUMERO 259, BAJOS ENtre J é I, $34.00; jardín, portal, sala, comedor, dos habitaciones baño, cocina y patio. The Trust Company of Cuba. Obispo 53. M-6917.

SE ALQUILAN BAJOS Y ALTOS: INdependientes, en la calle B. número 655, entre 27 y 29, Vedado. Bajos: portal, sala, biblioteca, hall, cinco habitaciones, dos baños modernos, comedor, pantry, cocina, cuartos y servicios de criados, garage y patio. Altos: iguales condiciones, sin garage. Informes: Telf. FO-1277. También informan en la casa de al lado, de 2 a 6.

CASTILLITO DE MARINA Y 27

Se alquila amueblado. Informan: Telfs. M-7985 y M-7986.

21 NUMERO 554, ENTRE E. Y F., ALtos, sala, recibidor, 7 cuartos 2 baños, cuarto y servicios de criados. Llaves: bodega esquina a F. Informes: Telf. U-2381.

SE ALQUILA LA CASA DE LA CAlle Ocho número 157, entre Línea y Calzada, Vedado, compuesta de terraza, 5 cuartos, recibidor, baño, sala, comedor, cocina, pantry, garage, servicio de criados y cuarto chofer. Informan: U-1710. Coronel Tavel.

VEDADO: SE ALQUILAN MODERnos y frescos altos, en calle 21 número. 1059, entre 12 y 14: sala, comedor, tres dormitorios, hall, baño completo, cocina, cuarto y serviciode criados. Llaves en los bajos Informes: Obispo 16.

LUGAREÑO 6, 2do. PISO, FRENTE Clínica Fortún-Souza, una cuadra Ayesterán y Carlos III: Terraza, sala, 3 habitaciones, lujoso baño intercalado, amplio comedor, etc., cuarto y servicios criados. La llave en la esquina. Fábrica El Espejo.

VEDADO, J 457 23 Y 21, ALQUILO altos decorados, sala, recibidor, cuatro cuartos, dos baños, garage. Informan en los bajos.

A DOS CUADRAS DEL COLEGIO Alemán .Calle 6 No. 511, entre 21 y 23, frescos altos compuestos de 5 dormitorios, sala, comedor, cuarto y servicio de criados. Alquiler: $65. La llave en frente; 6 No. 522, bajos.

SE ALQUILAN CASAS Y APARTAmentos con y sin muebles en el Vedado, Habana y sus repartos. Compramos, vendemos e hipotecamos fin cas rústicas y urbanas. Lluria, Metropolitna 213 Telf. M-7078

VEDADO. 20 Nro. 216 ENTRE 15 Y 17 alquilo altos sala, comedor cuatro habitaciones, 35 pesos. Teléfono F-6152

CALLE CATORCE ENTRE LINEA Y Calzada terraza, sala, comedor tres habitaciones grandes, baño intercalado y servicios para criados. Puede darse garage. Llave la misma. Informes M-8784

$60.00 ALQUILO CHALECITO, SIN estrenar, de tres habitaciones, dos baños, garage, etc., calle 19 número 1361, esquina a 26. Puede verse, de 2 a 6.

ALQUILO M Nro. 158, BAJOS, CASI esquina a Línea, Vedado, jardín, portal, sala, saleta, tres cuartos, baño intercalado, comedor, galería, pantry, cocina y cuarta y servicios criados, llave en los altos. Informes: teléfono A-6961 departamento 216, edificio Nova Scotia Cuba y O-Reilly.

EN $40.00 SE ALQUILAN LOS MOdernos y frescos altos, calle Diez número 197, entre 19 y 21, Vedado, acabados de pintar; sala, tres habitaciones, saleta, cocina de gas, calentador, baño completo y servicio de criados. Llaves en la misma. Informes: Francisco Torres. Edificio «Pedroso». Aguiar núm. 65. Teléfono A-7830.

89 CERRO-PALATINO

SE ALQUILA EN 20 PESOS, CASA de tres habitaciones, Churruca número 324 moderno, dos cuadras de la Calzada del Cerro.

$18. ZARAGOZA No. 35-B, ALTOS, entre Manila y Peñón; sala, comedor, cuarto baño y cocina. Informes: The Trust Company of Cuba. Obispo 53. M-6917.

SE ALQUILA LA CASA RODRIGUEZ Nro. 17 altos, esquina a Ensenada. Informes: teléfono M-2988

90 MARIANAO-REPARTOS

ALQUILO CON O SIN MUEBLES 13 entre Primera y Segunda, Ampliación Almendares. Jardín, sala, comedor, 4 cuartos, garage cuarto y servicio de criados. Puede verse a todas horas. M-3763 y FO-1987

REPARTO ALMENDARES: ALQUIlo casa moderna, tres habitaciones, calentador y demás servicios. Llaves al fondo: $32.00. Primera entre 16 y 18. Telf. F-2568.

LOMA ESQUINA A SANTA CATAlina Reparto Oriental, Marianao. Para el día primero se alquila comedor, sala, tres habitaciones grandes, una chica, jardín, teléfono I-3866

SE ALQUILA ESPLENDIDA RESIdencia con 12 apartamentos lujosos. garage 6 máquinas, jardín, árboles frutales; alquiler, $90.00. 14 y 1a., Reparto Almendares. Dueño: Rodríguez, 16. Pérez.

MARIANAO. SAN ANTONIO Nro. 19, portal, sala, 3 cuartos, comedor, cocina, patio con frutales. Llave Campa y San Antonio. Informan 11 Nro. 955 entre 8 y 10, Vedado, Teléfono F-4639

ALQUILO REGIOS ALTOS AMUEblados hermoso salón, buen comedor, 4 cuartos buenos, 2 baños, tres cuartos y servicios de criados. Garage 5a Avenida frente al Reloj Miramar.

Ampliación Almendares

Se alquila magnífico chalet Avenida 4 esquina 9, seis habitaciones, dos baños modernos, garage, jardín.

Informan: Piñán y Cía. San Ignacio 116, teléfono M-1379.

ALQUILO AMPLIACION ALMENDAres calle 10 esquina Avenida 4 casa moderna amplia tres cuartos garage demás comodidades. Informan en la misma sereno a todas horas.

LA SIERRA: BONITO, MODERNO Y fresco chalet, acabado de pintar, Diez entre Primera y Tercera: portal, sala, comedor, cocina, servicios de criados y garage. Altos: 3 habitaciones y baño. Telf. F-3750.

SE ALQUILA. REP. ALMENDARES, calle 14 y 13, altos, cinco habitaciones, hall, comedor, sala, cocina, baño completo, dos habitaciones en la azotea, con servicios. Informes F-3808 y en la misma de 3 a 5 p. m.; llaves en los bajos.

ALTURAS DE ALMENDARES: AVEnida del Río, media cuadra Calzada de Columbia. Residencia moderna, 2 plantas, 4 habitaciones, 2 baños colores, portales, garage, lavandería, 2 cuartos criados, etc. Informes: Telf. F-3055.

SE ALQUILA LA FINQUITA DE «Campita», propia para hombres o para Sociedad de Recreo. Reparto Almendares, calle 5a entre 12 y 14. Marianao.

MARIANAO. SAN ANTONIO Nro. 19 portal, sala, 3 cuartos, comedor, cocina, patio con frutales. Llave Campa y San Antonio. Informan 11 Nro. 044 entre 8 y 10, Vedado, Telf. F-4639

LA SIERRA CALLE 2a ESQUINA 4a casa acabada de reedificar, portal, sala, comedor, cocina, cuatro habitaciones, un baño grande y otro chico. Garage: $45.00. Llave en la misma. Informes: F-3465.

CASA DE CAMPO

A una cuadra del lago del Country Club, Avenida de los Laureles. Sala, comedor, 7 habitaciones, baño 2 portales con diez mil metros de terreno, Informan allí. Telf. FO-7822.

ALQUILERES

91 JESUS DEL MONTE-VIBORA

$40.00 SE ALQUILAN LOS LINDOS altos Víbora 605 (1213) con portal, sala, comedor, terraza al costado, 5 cuartos, muy buena cocina, cuarto y servicio de criados. Reyes. FO-7109

ALQUILO EN LO MAS ALTO DE la Loma de Chaple hermosa casa de altos, de portal, sala, 3 cuartos, baño, comedor y cocina. San Carlos Nro. 30, muy fresca y acabada de pintar. I-5713

O-FARRILL NUMERO 168, UNA CUAdra Instituto Víbora: $35.00, con jardín, portal, sala, comedor, 5 cuartos, baño intercalado, cocina, traspatio y frutales. Agua siempre, (Nunca hubo enfermos). Informes: A5-3702, Salud 19, altos.

SE ALQUILA CASA, COMPUESTA DE portal, sala, gabinete, comedor, cocina, baño, tres habitaciones, en planta baja; dos habitaciones más en los altos, con servicio, entrada de automóvil y traspatio. Calle Segunda número 60, entre Lagueruela y Gertrudis, Víbora. Alquiler: 30 pesos. Telf. M-8495.

SE ALQUILA RESIDENCIA (CASA de las figuras) con ocho cuartos, 3 baños, garage, Máximo Gómez 62, esquina Bertemati, Guanabacoa, de 3 a 5. Quinta Lourdes.

VIBORA. ALQUILO $28 EN REPARto Chaple a una cuadra la Calzada frescos altos, sala, comedor, tres cuartos, cocina, baño, agua caliente abundante. Informan I-3425

ALQUILO BUNGALOW. LACRET 331, entre Juan Bruno Zayas y J. A. Cortina. Portales, sala, comedor, tres habitaciones, baño intercalado, cocina, jardín y gran patio. Telf. A-6564.

DELICIAS 46, ENTRE CONCEPCION y San Francisco. Se compone de 3 habitaciones, sala, saleta, comedor al fondo, cuarto baño intercalado, patio y traspatio. Informes en la misma. Casa nueva.

SE ALQUILAN LOS ALTOS DE Milagros esquina a Párraga, compuestos de sala, recibidor, seis habitaciones, hall, baño, cocina y servicio de criados. La llave en la carbonería. Informes: José Rodríguez, Obispo y Compostela. Telf. M-1804.

ALQUILO ESTRADA PALMA Nro. 52 los bajos sala, comedor, saleta, 4 habitaciones, baño servicio de criados y traspatio. Informan M-1420

VIBORA: CALLE DELICIAS NRO. 205, alquilo casa de sala, saleta, tres cuartos, baño completo y cocina. Detrás de la Iglesia de Jesús del Monte. Informan en la misma.

SAN ANASTASIO Nro. 669 ENTRE Milagros y Santa Catalina, portal, sala, recibidor y cuatro cuartos. Informes: F-5872

VIBORA, MENDOZA: JUAN DELGAdo y Estrada Palma, frente a la línea de tranvías. Se alquilan unos hermosos altos, modernos, propios para corta familia. Informes: F-3649.

$30.00. CALZADA DE MANAGUA NUmero 67, compuesta de sala, saleta, 4 cuartos y servicios. Informes: The Trust Company of Cuba. Obispo 53. M-6917.

VIBORA, A UNA CUADRA DEL PAradero, San Lázaro 89, entre Carmen y Patrocinio, alquilo casa moderna. Portal, sala, 3 cuartos, baño intercalado, comedor al fondo, cuarto y servicio de criado, agua abundante. F-7788. 35 pesos. También se alquilan altos de la Locura, en el Paradero, $25. Sala, tres cuartos, baño y cocina.

DIEZ DE OCTUBRE 71, ALTOS, ENtre Tejas y Agua Dulce: Terraza, sala, comedor, tres amplias habitaciones, baño completo, servicio criados. La están pintando. U-1428.

$33. GERTRUDIS NUM. 3, ESQUINA a Calzada. Portal, sala, recibidor, tres cuartos, comedor, baño, patio, cocina, cuarto y servicio criados. Obispo 53. M-6917.

SE ALQUILAN LOS ALTOS DE LUZ 3, Loma de Chaple, Víbora compuestos de terraza, sala, cuatro habitaciones, 2 baños completos, comedor, cocina, terraza al fondo y lavadero; cuarto y servicio criados. Llave Luz 5 altos Informes F-5507

92 SANTOS SUAREZ-MENDOZA

SE ALJUILAN LOS ALTOS DE SAN Leonardo Nro. 256, compuestos de terraza, sala, comedor, tres habitaciones grandes, baño, cocina y cuarto de criados. Puede verse a todas horas. Las llaves al lado. Informa el Sr. Luis M. Santeiro. Telf I-5285

GOICURIA 5, HOY 9, ENTRE GENEral Lacret y General Lee, Reparto Santos Suárez se alquilan dos departamentos altos, en $14.00 mensuales cada uno, compuestos de sala, dos cuartos, comedor y servicios. Informan en la misma, Sr. Ruiibal o por el teléfono M-2357

SE ALQUILAN LOS ALTOS DE TAmarindo número 20: 3 cuartos, sala, saleta, baño completo, cocina, cuarto chico al fondo, media cuadra de Jesús del Monte. Guaguas por la puerta. Precio de situación. Telf. X-1121.

SANTA IRENE 106, PROXIMO SAN Indalecio, moderna, dos ventanas comedor fondo, 3 habitaciones, baño completo, calentador carbón. Unico precio de siempre: $28.00. Llave Academia frente. F-6515

LACRET 607 ALQUILO ALTOS MOdernos recibidor, sala, 3 cuartos, hall, cocina, baño cuarto y baño de criados, barato. Telf. I-3519

SE ALQUILA CORREA 161 ENTRE San Benigno y Flores, casa muy amplia para informes: Neptuno 170, teléfono M-1100

SANTOS SUAREZ CALLE ZAPOTES 18 entre Durege y San Julio, alquilo casa 2 cuartos, cocina y baño intercalado, Telf. I-7724

ALQUILO ALTOS SANTA IRENE 62 antiguo y 172, moderno, sala, saleta, 4 cuartos, otro azotea, baño intercalado, comedor, cocina, cuarto, servicio criados. Informes: Esquina Barbería, baratos.

SE ALQUILAN LOS ALTOS DE SAN Leonardo Nro. 256, casi esquina a Serrano, compuestos de teraza, sala, comedor, tres habitaciones, cocina y cuarto de criados. Las llaves al lado. Informa el Sr. Luis M. Santeiro teléfono I-5285

93 LUYANO

LUYANO. ALQUILO VENTILADAS altos M. Infanzón 513 entre Concha y Juiana Alonso, tres habitaciones, sala, comedor, baño intercalado, gran terraza, informes al lado.

ALQUILO UNA CASA ALTOS, EN la calle de Pérez y Juana Alonso, una cuadra de Concha, compuesta de sala, tres habitaciones, baño completo, comedor y cocina. Informes: teléfono M-4513.

SE ALQUILA CASITA MODERNA, con sala, habitación, cuarto de baño, cocina y patio, Renta: $15.00, en la calle Rodríguez y Villanueva. Informes: Telf. U-6885.

94 LAWTON-BATISTA

MILAGROS 367, ENTRE OCAAVA y Porvenir: 3 cuartos, saleta, patio y traspatio. Agua abundante. Acabada de pintar. Llave en la bodega. Informes: Salud 34.

98 ALOUILERES VARIOS

SE DA EN ARRIENDO UNA VIdriera con su nave, todo nuevo, en Galiano 120 informan.

SE ALQUILA UNA HERMOSA REsidencia propia para personas de gusto, muchos frutales y jardín y todas comodidades. Calzada Bejucal entre Luz y Soto, Villa Cecilia. Arroyo Naranjo; puede verse a todas horas.

SEMANA SANTA VARADERO ALquilo chalet dos plantas ocho cuartos, cuatro baños familia, tres cuartos, baños criados, dos garages. Sólo llevar ropa, tiene de todo. Informan FO-1071

SE SOLICITAN

100 PERSONAS DE IGNORADO PARADERO

SE DESEA SABER EL PARADEro de Víctor de San José para un asunto de familia. Lo solicita Manuel San José, calle Habana 157, bajos. Habana.

101 PERDIDAS

PERDIDA. CAMARA FOTOGRAFIca Contax, lente F-2. Se gratificará devolución O-Reilly 33, altos, M-7985, o balneario La Concha, FO-7043 o FO-3541.

102 AGENCIAS-COLOCACIONES

«LA MATANCERA», A-7740

Servimos rápidamente: criadas, cocineras y choferes. Toda clase de servidumbre y empleados de ambos sexos, con referencias. Sol número 111, entre Egido y Villegas.

«NEPTUNO»: U-3750

Se facilitan con rapidez: cocineras, criadas, manejadoras, mensajeros, etc. Servidumbre de ambos sexos y razas, con referencias. Neptuno número 206 esquina a Marqués González.

«AGENCIA JOSEFINA»

Morro y Genios No. 3. M- 3339. Edificio Gómez. Tenemos colocaciones a su entera satisfacción, visítenos hoy mismo. Tenemos servidumbre en general elegida cuidadosamente, garantizada. Pídanos informes.

«LA HABANERA», U-1880 NEPTUNO 255, ESQ. A ESPADA

Esta agencia la coloca con sueldos de 12, 15, 18 y 20 pesos, a personal del país como extranjeros, hombres y mujeres, pasen y se convencerán. Y a todas amas de casas, y comercio que necesiten servidumbres y empleados, no olviden este teléfono: U-1880

«LA ORIENTAL», U-5388

..Servimos, con referencias, criadas, cocineras, manejadoras, mensajeros y todas clases servidumbres de ambos sexos. San Rafael 118 entre Escobar y Gervasio. U-5388

103 CRIADAS-CRIADOS

SOLICITO CRIADA BLANCA, DORmir colocación $7.00 y uniformes. Avenida Universidad Nro. 2, 2o piso entre J y 15 Vedado.

SE SOLICITA CRIADA DE COLOR formal y trabajadora para limpiar y servir mesa, dormir en la colocación y traer referencias. Sueldo: 10 pesos y uniformes. 32 entre 5 y 7 Miramar

SE SOLICITA UNA MUCHACHA PAra ayudar a los quehaceres de una casa que sea limpia y trabajadora sino, no presentarse. Tejadillo Nro. 53 bajos, entre Agucte y Compostela.

SE SOLICITA UNA CRIADA POR HOras, mañana y tarde, Quinta número 406, altos, entre A. y B., Vedado.

SE SOLICITA UNA BUENA CRIADA en la calle J. esquina a 17, altos. Ha de tener referencias.

SOLICITO UNA CRIADA ESPAÑOla, trabajadora, para limpiar solamente. Sueldo: $15.00. Dormir en la colocación. Informes: Lisa 21, Marianao.

SE SOLICITA CRIADA DE MANO española. Que tenga referencias. Telf. F-2493.

SOLICITO SIRVIENTE PARA HOMbre solo, que sepa cocinar casa comida, ropa limpia, con buenas referencias. Calle 27 Nro. 109 entre M y N. tercer piso

SOLICITAMOS FAMILIA CUATRO personas, criada soltera, manos. Referencias, leer, escribir, servir bien la mesa. Sueldo: $15 para empezar. Calzada 914 casi esquina a 6, Vedado

SOLICITO UN CRIADO DE MANOS, soltero, joven que sepa limpiar con buenas referencias de casas conocidas, que duerma en la colocación. Sueldo: $25.00, ropa limpia y uniformes. N y 25

JOVEN SERIA, LIMPIA Y CUMPLIdora se solicita para hacer limpieza, terminando su trabajo a las seis de la tarde, sueldo: $10.00 y uniformes. Progreso Nro. 33 esquina a Monserrate, Edificio «Lobo» sexto piso letra C

NECESITO UN CRIADO DE MANO y un chauffeur con referencias, sueldo $27. También necesito matrimonio para finca, un sereno, un carpintero y un jardinero $25 Compostela 58, agencia.

SOLICITO UNA CRIADA BLANCA, para limpiar y cocinar a tres personas. Dormir en la colocación. Si no sabe cocinar que no se presente. Sueldo: $15.00. Perseverancia 50, altos.

SE SOLICITA CRIADA BLANCA PAra habitaciones y coser. Traiga referencias. Sueldo $15. Reina No. 153, altos de la ferretría.

104 COCINERAS Y COCINEROS

SOLICITO UNA SEÑORA PARA COcinar y limpiar, Que tenga referencias y duerma en la colocación. Sueldo: $15.00. Informes: calle Quinta número 161, bajos, entre F. y G. Telf. F-4894.

SE SOLICITA UNA COCINERA, DE mediana edad y del país, para los quehaceres de un matrimonio. Paz 110, entre Santa Emilia y Santos Suárez.

SE SOLICITA UNA COCINERA, PAra cuatro de familia. Que sea decente y sepa cocinar. Se exigen referencias. Sueldo: $10.00. Almendares 10, entre Carlos III y Lugareño.

SOLICITO UNA JOVEN ESPAÑOLA, para cocinar y limpiar a un matrimonio. Sueldo: $15.00. Calle 17 número 203, altos, entre J. y K., Vedado.

SE SOLICITO UNA MUCHACHA PAra cocinar a matrimonio y limpiar la casa. Que duerma en la colocación. Escobar nú,ero 164, entre Reina y Salud.

SOLICITO COCINERA QUE AYUDE quehaceres casa pequeña muy corta familia. Plasencia 2 B, entre Lilinás y Benjumeda.

PARA COCINAR Y LIMPIAR PARA corta familia se solicita muchacha que sea limpia y formal y sepa cumplir con su obligación. Se exigen referencias. En la misma señora para lavar por días a la semana. Informan Muralla 24, comercio.

SOLICITO COCINERA ESPAÑOLA que sepa su obligación con referencias para dos personas en la calle 23 Nro. 605 bajos, entre F y Baños.

105 MANEJADORAS

SOLICITO EXPERTA MANEJADOra de color o española, católica, de buenas sostumbres. No propensa a catarros, para dos niñas de 8 y 9 años. Saber lavar, zurcir ropa fina, ordenada, limpia. Si no le agrandan niños mayores no molesten. Referencias. $20, uniformes G Nro. 411, (bajos). esquina a 19, Vedado.

SE SOLICITA UNA MANEJADORA que sepa su obligación y sea cariñosa, de color, de 30 años en adelante con referencias, para manejar una niña de 3 años. Calle D Nro. 461 (bajos) entre 19 y 21, Vedado.

107 INSTITUTRIZ

NECESITO UN CRIADO DE MANO y un chauffeur, con referencias. Sueldo, $27. También necesito matrimonio para finca; un sereno; un carpintero y un jardinero, $25. Compostela 58. Agencia.

109 COSTURERAS-MODISTAS

SE SOLICITAN COSTURERAS Y bordadoras en Singer, para trabajo a domicilio. Traigan muestra de bordado. De 9 a 11 de la mañana y de 2 a 5 de latarde, Almacenes «Bellita», Neptuno y Amistad, segundo piso.

SE SOLICITAN

114 AGENTES-VENDEDORES

SOLICITO VENDEDOR CON CAmión de reparto para producto acreditad o en plaza, exijo garantía de exclusiva, pregunten por Serafín. Bodega Lamparilla y Villegas de 2 a 6. teléfono M-5172

SE SOLICITAN AGENTES VENDEdores que sepan su oficio. Se paga buena comisión. Angeles 13. Teléfono M-2024.

SOLICITAMOS CINCO VENDEDOres profesionales, aseguramos magníficas utilidades. Zamora, Manzana de Gómez 309.

SE SOLICITA TAQUIGRAFO CON experiencia comercial preferible que sepa inglés. Dar referencias de donde haya trabajado y sueldo que pretende. Diríjase: «Taquígrafa», a Anuncios Clasificados DARIO DE LA MARINA, Habana

SE SOLICITAN AGENTES QUE TENgan ambición, en todos los pueblos de la Repúbloica y en la ciudad de la Habana. Pueden ganar desde $100 mensuales en adelante. Para informes dirigirse a J. C. Apartado Nro 336. Habana o por teléfono Al F-2819

NO SE LAMENTE, MILES DE HOMbres y mujeres empezando prácticamente sin capital. Tienen grandes industrias. Fabricando sin aparatos productores importados del extranjero. Rainofer. Fórmulas J 556 entre 25 y 27 Vedado

SOLICITAMOS VENDEDORES PARA el exquisito vino «Orotavi», fabricado de fruta bomba, madurada en la mata. Pídalo a José Caamaño, Morro y Refugio. Telf. A-7729.

115 OFICINISTAS

SOLICITO UN TAQUIGRAFO-MECAnógrafo: $40.00 mensuales. Escriba al apartado 149, Habana.

116 SOCIOS

SOCIO CON $300 ADMITO NEGOCIO gran porvenir y que llegó a vender $100 diarios por no ser posible atenderlo solo. Gran terraza. Debe conocer de cantina, lunch, helados, refrescos de frutas, confitura, tabacos, quincalla, etc. Informa: «The American Bar» (español) gerencia, Nicolás Heredia 25, Matanzas.

117 SOLICITUDES VARIAS

YOUNG LADY, UNDER 24, WHITE, neat and refined. Must speak good english and furnish references: $60.00 a month and trip to New York, also around the world, qualificant. For appointment. Call: M-9787.

SOLICITO ENCARGADO DE CASA, con 200 pesos; otro, con 300 pesos. casa de huéspedes. Sueldo y comida. Informes: Malecón 11, altos.

YOUNG MAN, 17 TO 21, FREE TO travel. High school education. Good references and english required: $60.00 a month and trip to New York, also around the world to qualificant. Call personally at edificio Metropolitana 331, 8.30 to 10 a. m.

SE SOLICITA UN MATRIMONIO SOlo para atender una pequeña finca. Se le facilita buena casa con servicios sanitarios y luz eléctrica, pagándole módico sueldo. Se prefiere hombre de mediana edad, trabajador y práctico en todas las labores del campo. Informa: señor González, Aguiar 116, de 9 a 10 de la mañana solamente.

SOLICITASE PARA FINCA SEMbrada fruta bomba, atender animales, frutos menores matrimonio del campo trabajador y con garantías. Escriban señor Hernández, apartado 1312, Habana.

SE NECESITA UN HOJALATERO en Sol Nro. 24 entre Cuba y San Ignacio.

NECESITO LIBROS USADOS DE todas clases, compro cualquier cantidad pagándolos bien. Llame M-9017, voy a domicilio. Librería «Venecia». Obispo 82. M-9017.

FACILITAMOS TRABAJO EN CASA Habana e interior, buena remuneración. Escribanos: Partido Publish Company. Apartado 843. México, D.F.

SE OFRECEN

118 CRIADAS-CRIADOS

SE OFRECE CRIADO ESPAÑOL A casa particular, sirve a la rusa, hace coteles, tiene inmejorables referencias de familias conocidas. Telf. A-9795

SE DESEA COLOCAR UN JOVEN del campo serio y formal de sirviente o criado de mano, conoce algo de cocina y de jardín o de cualquier clase de trabajo. Telf. F-6171 Botica, pregunten por Abelardo.

SE DESEA COLOCAR UN JOVEN español de criado de mano muy trabajador y cumplidor de su obligación, tiene muy buenas referencias de las mismas casas donde ha trabajado, no le importa viajar fuera de la Habana. Telf. M-4840

DESEA COLOCARSE UNA JOVEN española para criada de mano, sabe zurcir muy bien, es trabajadora y desea casa seria, tiene muy buenas referencias. U-5470 pregunten por Elena Suárez

SE DESEA COLOCAR UNA MUCHAcha del país para criada de cuarto o manejadora, tiene referencias. Teléfono F-6108

DESEA COLOCARSE UNA JOVEN española para criada de mano o de cuartos. Informan teléfono F-3012. Desea casa de moralidad.

SE DESEA COLOCAR UNA ESPAÑOla, para criada de mano o de cuartos. Tiene referencias. Telf. F-3194.

SE DESEA COLOCAR UNA ESPAñola, para cuartos y coser, o para criada de mano. Tiene referencias. Telf. F-6169.

SE OFRECE CRIADO JOVEN Y FORmal, con referencias de años y con pocas pretensiones, o para cualquier otro trabajo, para casa particular. Entiende de jardín. Informes: Aguila 231. Telf. M-1149.

SE OFRECE UNA CRIADA DEL país, para cuartos o comedor, con buenas referencias de años, o para manejadora. Es trabajadora y formal y sale a los repartos o cualquier playa. No tiene pretensiones. Informes: Aguila 231. Telf. M-1149.

SE OFRECE UN CRIADO PARA TOdo servicio fino. No le importa ir fuera de La Habana o donde se ofrezca. Tiene buenas referencias. Telf. A-6544, tintorería.

SE OFRECE UNA JOVEN DE COlor, para los cuartos y coser toda clase de costura fina de señora y niños y lava y plancha ropa fina. Tiene buenas referencias: F-3950.

SE DESEA COLOCAR UNA JOVEN española, para criada de cuarto o matrimonio, o cuidar señora. Tiene referencias. Informes: Telf. F-6180.

SE DESEA COLOCAR EN CASA HOnorable, una española sola, instruida, de mediana edad, para criada o cocina sencilla, con pocas personas. También se ofrece para lavar. Telf. M-3756.

SE DESEA COLOCAR UNA MUCHAcha española, para cuartos y coser. Tiene buenas referencias. Informes: FO-2115.

SE DESEA COLOCAR UNA JOVEN española, acostumbrada a trabajar de criada de mano o de manejadora. Tiene muy buenas referencias. Informes: M-2823.

SE DESEA COLOCAR UNA MUCHAcha inglesa, para todos los quehaceres en casa de matrimonio. Tiene referencias y duerme fuera. Prefiere los repartos. Informes: FO-3464.

DESEA COLOCARSE UN JOVEN, buen criado de mano o para camarero, sirviente clínica, portero, segundo criado, jardinero etc. Sin pretensiones y buenas referencias. Teléfono M-1959

CRIADO DE MANOS SE OFRECE ESpañol práctico en todo servicio fino y con buenas referencias de casas distinguidas, sabe planchar ropa de caballero y hacer coteles, es solo, va donde se ofrezca. Teléfono M-9596, tintorería

SE OFRECEN

118 CRIADAS-CRIADOS

SE OFRECE UNA MUCHACHA DE color para limpiar o manejar, tiene referencias. Vive en San Nicolás Nro. 7 entre Lagunas y Animas.

SE DESEA COLOCAR UN MATRImonio español, ella de criada de mano y él de chofer. Son muy trabajadores y saben cumplir. Tienen referencias. Llame al Telf. F-3636.

SE OFRECE UNA CRIADA PARA cocinar y limpiar o cocinar solo; tiene buenas referencias de años, sale a los repartos y duerme en la colocación. Aguila 231. M-1149.

SIRVIENTE DE PRIMERA SE OFREce para casa particular, muy práctico en servicio fino. Have coteles. buenas referencias. Telf M-4071

SE DESEA COLOCAR UNA ESPAñola para criada de mano o de cuartos. Sabe lavar y planchar ropa fina. Tiene buenas referencias. Teléfono F-3254. Prefiere Vedado.

SE DESEA COLOCAR UN JOVEN español de criado de mano o de ayuda de cámara. Tiene muy buenas recomendaciones. Informan: M-3592.

DESEA COLOCARSE UNA MUCHAcha para criada de mano o cuartos. Habla inglés, sabe coser, sabe cumplir con su obligación. Muy buenas referencias. Telf. F-2523.

SE DESEA COLOCAR UNA MUCHAcha española para criada de mano o para cocinar para corta familia o para lavandera. No duerme en la colocación.: Tiene referencias. I-5658.

DESEA COLOCARSE UNA ESPAÑOla de criada de mano, si es corta familia para cocinar. No le importa viajar. Tiene buenas recomendaciones y no se coloca menos de $20.00. Informan 1a. número 16, entre 16 y 18. Reparto Almendares. Telf. FO-2562.

DESEA COLOCARSE JOVEN ESPAñola para criada de mano o para cuartos o coser, sabe cumplir con su obligación y tiene buenas referencias. Teléfono FO-2756

SE DESEA COLOCAR UN JOVEN de color de criado de comedor, sabe cumplir con su obligación, no le es inconveniente ir fuera de la Habana, tiene buenas referencias. Telf. U-7030 Armando

EXCELENTE SIRVIENTE ESPAÑOL joven con buenas referencias y gran de experiencia en el servicio se ofrece. M-1534

SE DESEA COLOCAR UN JOVEN español de criado de mano y sirve a la rusa y entiende de jardín y tiene buenas referencias I-7235

SE OFRECE CRIADO DE MANO ESpañol, práctico en servicio fino, tiene referencias y va al interior. Animas 75 Tintorería Telf. A-0347

DESEA COLOCARSE UNA MUCHAcha para criada de mano o cuartos, sabe coser, sabe cumplir su obligación; muy buenas referencias. Teléfono F-2523.

SE OFRECE UNA JOVEN BLANCA, para acompañar señoras. Informa: Manuel Sánchez, U-6612

SE DESEA COLOCAR JOVEN ESPAñola para limpiar a corta familia y cocinar. Teléfono U-6763.

DESEA COLOCARSE UNA ESPAÑOla de mediana edad para la limpieza duerme en la colocación; menos de 15 pesos no se molesten. Teléf. M-7843.

UNA SEÑORA VIUDA FINA DESEAría colocarse para limpieza, coser, también sabe la cocina, ama de llaves, pues sabe muy bien el manejo de una casa. Llame al Telf. M-9450

SE OFRECE JOVEN PARA MODISta o limpieza de cuarto. No se coloca menos de $18. Concordia 96 Habitación Nro. 2

SE OFRECE UNA BUENA CRIADA de mano con magníficas referencias también se coloca de manejadora. Informes: Herrera, 12 entre 11 y 13, Vedado. F-5921.

119 COCINERAS-COCINEROS

COCINERO CHINO COCINA CRIOlla y española, repostero para particular, Salud Nro. 5 altos, tiene buenas referencias. Telf. A5-5941

SE DESEA COLOCAR EN CASA particular, buen cocinero y repostero, joven chino. Cocina criolla, americana y española, sabe toda clase de repostería y pastelería. Buena sazón y muy limpio. Tiene buenas referencias Telf. M-4850

SE OFRECE COCINERO ESPAÑOL para casa particular o comercio. Cocina española, criola y francesa, sabe de repostería, tiene referencias. Es hombre solo y sale al campo. Telf. A-0347.

SE DESEA COLOCAR UNA MUCHAcha de color, para cocinar y lavar, o cocinar y hacer alguna limpieza. Es formal y cumple con su obligación. Prefiere dormir fuera. Sueldo: 15 pesos: I-6048.

SE OFRECE SOLO PARA LA COCIna, buena cocinera y repostera, madrileña. Cocina criolla, española y toda clase de platos finos. Es limpia y dispuesta. Tiene referencias. Salud 8. esquina a Rayo, altos.

UNA MUCHACHA DESEA COLOcarse de cocinera para corta familia, sabe cumplir con su obligación y tiene buenas referencias. San Nicolás esquina a Puerta Cerrada, letra B

SE OFRECE COCINERA ESPAÑOLA de mediana edad muy limpia y sabe variar cocina, a la española y criolla, no duerme en la colocación y tiene referencias. Informan M-1294

DESEA COLOCARSE JOVEN ESPAñola para cocinar o limpiar, sabe cumplir con su obligación, prefiere matrimonio solo. F-6269

SEÑORA PENINSULAR DE MEDIAna edad desea colocarse, sabe la cocina criolla y española, tiene referencias. Informan teléfono F-3012

SE DESEA COLOCAR UNA SEÑORA española para cocinera para corta familia y duerme fuera, con referencias. Llame al Telf. U-1622

SE DESEA COLOCAR UNA COCINEra española, de mediana edad. Tiene buenas referefencias. Es repostera y duerme fuera. Telf. F-3744.

SE DESEA COLOCAR UNA SEÑORA española, de mediana edad, sabe cocinar a la española y a la criolla. Entiende de repostería. Tene referencias de la casa donde trabajó. Informan: Telf. M-5063.

SE OFRECE UNA SEÑORA DE MEdiana edad, de cocinera y repostera. Tiene referencias. Telf. F-2565.

SE DESEA COLOCAR UNA ESPAÑOla, para cocinar y limpiar, o cocinar sólo. Telf. FO-2625.

SE DESEA COLOCAR UNA MUCHAcha española, para cocinar. Es buena cocinera y sabe toda clase de cocina y hace dulces. Tiene referencias es formal y desea casa de moralidad. Va al campo. Sueldo: 25 a 30 pesos: F-2567.

DESEA COLOCARSE UN JOVEN asiático buen cocinero repostero, con buenas referencias, cocina española, criolla y americana. Informan M-5372

DESEA COLOCARSE UNA BUENA cocinera y repostera española, en casa de moralidad, sabe cumplir con su obligación, cocina a la española y criolla, tiene referencias. Informan Reina 22 primer piso.

SE OFRECE UNA MUJER DE COlor de mediana edad para cocinar y limpiar, lavar, manejar o coser. Tiene buena presencia, va a los repartos, duerme en la colocación y no tiene pretensiones. Telf. A-8831.

SE DESEA COLOCAR UN COCINEro español de mediana edad. Hombre serio y limpio Va al campo. Dragones 7, teléfono M-4671.

SE OFRECE JOVEN ESPAÑOL PAra ayudante cocina, sirve mesa o reparte cantinas. Es honrado, trabajador, formal. Tiene buenas referencias de donde ha trabajado. Teléfono U-6677.

BUEN COCINERO JOVEN CHINO, sabe cocinar muy bien a la criolla americana española y francesa, sabe repostería y pastelería y hace pan, muy limpio tiene buenas referencias y desea casa particular. Informan al M-5025, Luis.

SE OFRECEN

119 COCINERAS-COCINEROS

SE OFRECE MUCHACHA DE COLOR para cocinera o criada de mano. Sra. Rodríguez I-3552

UN BUEN MAESTRO COCINERO repostero joven, chino, cocina criolla, española y francesa. Sabe cumplir con su obligación. Siempre muy limpio. Tiene muy buenas recomendaciones. Informan Telf. U-2902. Desea colocarse casa particular.

SE DESEA COLOCAR UN COCINEro del país en casa de huéspedes o particular. Informan, F-4021.

SE DESEA COLOCAR UNA SEÑORA española de mediana edad. Es buena cocinera, sabe hacer dulce, duerme fuera, tiene referencias, prefiere la Víbora. Telf. I-3909.

DESEA COLOCARSE UNA MUCHAcha española para cocinar y limpiar. Tiene buenas referencias. No duerme en la colocación. Informan: M-4632.

SE COLOCAN DOS ESPAÑOLAS: una para cocinar y limpiar y la otra para limpiar. La que limpia duerme en la colocación y la que cocina no. Tienen referencias. U-6565.

SE OFRECE UNA ESPAÑOLA PARA cocinar o criada de mano, entiende bastante cocina y repostería. No le importa salir con cualquier familia que vaya a la playa o al campo de temporada. Es sola. A5-5821.

SEÑORA ESPAÑOLA DESEA COLOcarse para cocinar y limpiar a corta familia. Tiene referencias. Desea buen sueldo. No le importa trabajar y es formal. U-6001.

SE OFRECE ESPAÑOLA PARA COcinar y pequeña limpieza. Tiené referencias. Informan: I-7473.

SE DESEA COLOCAR UNA BUENA cocinera repostera española. Tiene buenas referencias. Sueldo no menor de $25. Hace plaza si lo desean. Teléfono A5-4361.

SE DESEA COLOCAR UNA MUCHA cha criada manejar o cocinera, con referencias. FO-3202

SE DESEA COLOCAR UNA JOVEN de color de cocinera entiende de repostería prefiere los repartos, no duerme en la colocación, tiene referencias desea ganar 15 pesos en adelante Telf. FO-2674

SE OFRECE COCINERA REPOSTEra española mediana edad, sólo cocina, tiene referencias, duerme fuera, hace plaza, no va a los repartos, sueldo: $20 Telf. X-2375

SE DESEA COLOCAR UN COCINEro chino joven cocina criolla, española y americana y repostero, siempre muy limpio y sabe cumplir con su obligación, tiene buenas referencias. Teléfono F-6015

SE DESEA COLOCAR UNA SEÑORA española de cocinera sabe cocinar a la criolla y española, sabe repostería es limpia, Cuba 99 habitación 15

SE OFRECE UNA ESPAÑOLA PARA cocinar, sabe cocinar a la americana inglesa, española y criolla. Hace plaza si lo desean. Tiene referencias Telf. FO-2652

SE DESEA COLOCAR UN COCINERO del país repostero bien sea huéspedes particular, establecimiento u hotel. Informes Telf. A-8645

DESEA COLOCARSE UNA BUENA cocinera española, lleva tiempo en el país, tiene buenas referencias. Teniente Rey y Villegas, altos del Café de Cristo.

tercalados, comedor, cocina, nantry,

SE DESEA COLOCAR UNA MUCHAcha española, para cocinar y limpiar. Tiene buenas referencias y duerme en la casa. Informes: M-4632.

120 MANEJADORAS

SE DESEA COLOCAR UNA INGLESA joven, para manejar, muy práctica con niños. Tiene buenas referencias conocidas: F-6114.

SE DESEA COLOCAR UNA JOVEN inglesa, como manejadora. Es cariñosa ,on los niños y sabe cumplir con su deber. Telf. U-6109.

SE DESEA COLOCAR UNA MANEjadora inglesa, de color, con familia fina. Tiene buenas referencias. Informes: calle 26 número 357, entre 23 y 25. Telf. F-6164.

123 COSTURERAS-MODISTAS

SE DESEA COLOCAR UNA MUCHAcha para coser, sabe sorte y costura y borda a mano y a máquina. Informan en el teléfono M-8766

124 LAVANDERAS-LAVANDEROS

UNA BUENA LAVANDERA ISLEña, desea encontrar trabajo para lavar en su casa toda clase de ropa fina. Tiene buenas referencias. Informes: calle 18 número 105, entre 11 y 13, Vedado. Telf. F-6821.

ENGLISH SPEAKING WOMAN DEsire employment with American familly as laundress. Phone: FO-3990. Call Frances.

125 CHOFERES

SE OFRECE CHOFER ESPAÑOL DE mediana edad práctico en toda clase de máquinas con referencias y sin pretensiones. Informan 12 y 23 garage, teléfono F-6017 García.

SE OFRECE BUEN CHOFER, EXperto en toda clase de máquinas, 14 años de servicio particular. Honrado y cumplidor. Va a cualquier lugar. Tiene referencias de la Casa Quintana y Casteleiro y Vizoso: U-6800.

DESEA COLOCARSE UN BUEN chauffeur experto en toda clase de máquinas y mecánica, sin pretensiones y con esmeradas referencias de buenas casas. Teléfono M-1959

SE OFRECE UN BUEN CHOFER español con catorce años de práctica en el oficio. Maneja cualquier clase de máquina. Telf. I-3992.

CHAUFFEUR ESPAÑOL DESEA COlocación en casa particular, maneja toda clase de máquinas, tiene 15 años en el oficio. Telf. F-2332

SE OFRECE UN CHAUFFEUR ESpañol muchos años de práctica y excelentes recomendaciones. Informan teléfono F-4440

CHAUFFEUR SE COLOCA, TIENE referencias, no tiene pretensiones. F-4394.

126 JARDINEROS

SE OFRECE INMEJORABLE MANEjadora de color de mediana edad, prefiere niño recién nacido o de poco tiempo o atender a una señora. Referencias inmejoraboles. M-7122

129 OFICINISTAS

SE OFRECE MECANOGRAFO Y TAquígrafo en español o ayudante de oficina. Informes: San Nicolás 38, encargado.

TAQUIGRAFA - MECANOGRAFA EN español con algún conocimiento de inglés, archivos, pizarra telefónica, estados de cuentas, mimeógrafos etc. cubana nativa con once años de práctica en trabajos de oficina y 31 años de edad, solicita empleo. Telf. I-6764

NATIVO, TENEDOR DE LIBROS, también experimentado en seguros especialmente marítimos por haber trabajado en este ramo de seguro durante varios años, habla inglés, desearía ocupación en comercio, empresa o compañía de seguros como empleado, tenedor 2o de Libros, cajero o jefe de oficina. Escriba A. M. Fernández, Perseverancia 34 B, azotea.

TENEDOR DE LIBROS MUY PRACtico, se hace cargo de toda clase de contabilidades económicamente. Teléfono M-6333

131 OFERTAS VARIAS

SE DESEA COLOCAR UN ESPAÑOL ciudadano cubano para encargado casa inquilinato. Entiende de albañilería, mecánica y electricidad. Llame al F-6962.

SE DESEA COLOCAR UNA JOVEN para atender enfermo en casa o en clínica o atender teléfono o criada de cuarto. F-3854 de 9 a 11 y de 2 a 6 de la tarde.

M.E.C.D. 2016

ABRIL 1 DE 1938 — DIARIO DE LA MARINA — EJEMPLAR: 5 CENTAVOS

DESDE WASHINGTON

IMPRESIONES FAVORABLES DE HOY

Especial para el DIARIO DE LA MARINA

El periódico neoyorquino «The Journal of Commerce», muy bien informado mediante la agencia que mantiene en Washington de todo lo que en relación con la vida mercantil ocurre en los departamentos oficiales de la Administración, publica hoy noticias muy interesantes referentes a la importante cuestión del precio del azúcar de que me he venido ocupando con preferencia en mis últimas crónicas.

Según la información del periódico mencionado, la Sección de Azúcar de la «A.A.A.» comienza a colocarse en una nueva actitud respecto a las cotizaciones azucareras. Hasta ahora los funcionarios del departamento de Agricultura entendían que el precio era satisfactorio y que, como tal, debían aceptarlo los productores. No hace un mes todavía que el secretario de Agricultura, Wallace, en su carta al senador Buckley lo hacía constar así, de la manera más enfática. Ahora, dice el «Journal of Commerce», parece que los técnicos azucareros de la «A.A.A.» entienden que los precios han disminuído más de lo conveniente y tienen en estudio algunas medidas encaminadas a tratar de elevarlos por lo menos hasta el límite de 4.70 para el refinado al por mayor, cifra que según algunos observadores se estima como la más apropiada por la Administración, tomando en cuenta conjuntamente los intereses del consumidor y los del productor.

Las determinaciones que según se rumora se propone adoptar la «AAA», que equivale a decir el departamento de Agricultura en este caso, habrán de basarse en el preámbulo de la ley azucarera vigente, en el cual se hace constar que el objetivo de la ley es brindarle protección a los consumidores de azúcar y al propio tiempo a los que se dedican al negocio de producirla.

Tanto o más importante que la noticia a que acaba de hacerse referencia es la de que, según dice también el «Journal of Commerce», se tomarán muy en cuenta recientes representaciones extraoficiales de Cuba al Gobierno de los Estados Unidos a causa de los ruinosos precios actuales. Esta información del periódico de Nueva York descorre un tanto el velo que la reserva diplomática venía manteniendo sobre ese asunto. La realidad es que la baja de los precios del azúcar venía causando, como es natural, seria preocupación en Cuba, y que no era posible que los intereses azucareros cubanos ni el Gobierno de la Isla permaneciesen indiferentes y con los brazos cruzados frente a esa situación. «The Journal of Commerce» dice que de Cuba se han hecho representaciones «unofficial» al Gobierno de los Estados Unidos. No sé el sentido riguroso en que se usa esta palabra ni conozco bien lo que en términos diplomáticos se entiende por oficial y no oficial, pero no hay duda alguna de que la Asociación Nacional de Hacendados de Cuba ha realizado gestiones activas cerca de nuestro Gobierno y que éste a su vez las ha realizado en Washington. Como, repito, no sé lo que en diplomacia se entiende por oficial y no oficial no aplico calificativo a las gestiones, pero lo que sí puedo afirmar, según información que ha llegado hasta mí, es que se han efectuado, como era natural que se efectuasen. Cuba no podía permanecer indiferente a un estado de cosas que le estaba causando muy serios perjuicios.

Una tercera noticia del periódico mercantil a que me vengo refiriendo es la de que entre las medidas que aquí piensan tomar en cuenta está el hacer una nueva investigación sobre el costo de producción en Cuba. Investigaciones de esta clase han servido siempre de base para modificaciones arancelarias en este país, de manera que puede inferirse que dicha investigación, si en efecto se intenta realizarla, se encamina a aportar elementos de juicio para cambios en las tarifas. Como no hay duda alguna de que los costos de producción ha aumentado en Cuba desde la fecha en que se hizo el último estudio por la Comisión de Tarifas hasta hoy, cualquier dato nuevo que se aporte de la pesquisa no podrá resultar sino algo favorable para nosotros, bien una disminución en la tarifa o un aumento en nuestro diferencial. Desde luego que esta es una apreciación optimista, pero en realidad si las noticias del «Journal of Commerce» se confirman hay motivos para considerar que las cosas toman un rumbo más satisfactorio.

Por último dice también el «Journal of Commerce» que en la «AAA» se está prestando alguna consideración a una posible modificación, en sentido restrictivo, de las cuotas. Esta versión sería importantísimo que se confirmara porque es muy probable que hiciera reaccionar el mercado elevando algo el precio, que es nuestra necesidad mayor por el momento.

Todo cuanto queda dicho en la crónica de hoy tiene un sentido mucho más optimista que cuanto me he visto obligado a consignar en mis crónicas anteriores. Puede colegirse de las versiones recogidas por el periódico de Nueva York en Washington que el departamento de Agricultura comienza a mirar el problema azucarero bajo un nuevo aspecto. Esto es fundamental, porque como reiteradamente he expuesto en esta columna dicho departamento es el que administra el sistema de cuotas, y al fijar éstas influye decisivamente, quiéralo o no, sobre la cotización. Veremos si las impresiones favorables de hoy se confirman, aliviando un tanto nuestra penosa situación antes de que termine la zafra.

DIPLOMATICUS.

Marzo 29 de 1938.

BUSCANDO A LOS AVIADORES

HONOLULU, marzo 31. (AP).—65 barcos de guerra y 240 aviones militares recorren los mares cercanos buscando a los seis aviadores que han desaparecido en el mar; ayer, cinco pilotos se estrellaron frente a la isla de Oahu

LOS VETERANOS DE LA GUERRA MUNDIAL PIDEN EN FRANCIA LA FORMACION DE UN GOBIERNO DE "SEGURIDAD PUBLICA" BAJO LA PRESIDENCIA DE LEBRUN

DEL RESULTADO DE LA TERRIBLE BATALLA QUE SE LIBRA EN TAIERCHWAN DEPENDE EL EXITO DE LA OFENSIVA NIPONA

Diez mil soldados chinos hicieron frente a las bayonetas japonesas y al ataque con granadas de mano

Los japoneses anuncian que un tren militar chino fué bombardeado e incendiado en el Lunghai, mientras que los chinos informan del bombardeo de las posiciones niponas

SHANGHAI, abril 1. (Viernes). (AP).—Un combate sangriento se ha registrado hoy en las calles de Taierchwan, donde los chinos habían levantado barricadas, dependiendo el éxito de la ofensiva de los japoneses hacia Suchao, del resultado de esta batalla.

Cerca de 10.000 chinos se enfrentaron con las bayonetas de los japoneses. En este combate se emplearon granadas de mano y se llegó a luchar a corta distancia.

Los japoneses anuncian que están en posesión de los límites noroeste y suroeste de la ciudad, la mayor de la cual está ardiendo. Taierchwang está en un ramal de vía estrecha del ferrocarril Tientsin-Pucao, en el lado costero del frente central.

Los japoneses reconocen que se vieron obligados a abrirse paso por calles sólidamente defendidas con barricadas.

Ambos lados intentan ataques de flanco con la finalidad de acabar con la suspensión de las operaciones. Los japoneses han declarado hoy que tres divisiones chinas se encuentran coladas en Ikow, a diez millas al nordeste de Taierchwang, entre las fuerzas niponas que se acercan desde Lini y las que atacaron a Taierchwang.

Según los japoneses, las tres divisiones chinas habían intentado atacar las posiciones japoneses detrás de Taierchwang.

Chinos y japoneses han hecho abundante uso de la aviación.

Los japoneses anuncian que un tren militar chino fué bombardeado e incendiado en el Lunghai, cerca de Yunho. Los chinos, dicen, por su parte que una escuadrilla bombardeó las posiciones japonesas de Yihsien.

Una nueva amenaza contra el corredor de Lunghai ha aparecido hoy desde el sur por la provincia de Kiangsu. Los observadores militares extranjeros dicen que una columna ha avanzado más de 80 millas desde Nantungchao, en el río Yangtze, al norte de Shanghai, desde el 17 de marzo y se halla a unas 100 millas al sur de Lunhagi.

Alemania no acepta los planes de Hodza sobre las minorías

BERLIN, marzo 31 (Havas).—Los periódicos alemanes reaccionan violentamente contra el discurso del presidente del consejo en el parlamento checo, considerando que son «promesas tardías», que contribuirán poco a mejorar la situación general europea. El periódico de Dortmund, «Roterdax», dice que «Hodza no quiere sino ganar tiempo», puesto que las minorías alemanas ya han hecho constar cuál será su posición.

Dice que los apátridas de tendencias comunistas son los que han creado esa situación a Hodza, haciéndole creer que puede resistir a la presión cada vez más intensa de las minorías que reclaman su derecho. Termina diciendo que Hodza tiene que decidirse ya a obrar de verdad, por que el tiempo apremia.

El «National Zeitung», propiedad de Goering, dice que ya no existe Checoeslovaquia, sino que no hay sino una «Chekia», que se niega a garantizar los derechos de nadie y que cuando cede lo hace bajo la intensa presión de la opinión de las minorías, y eso, para prometer.

Sostiene que en Austria ya Alemania ha demostrado cuán hondo siente el problema de sus minorías y que los protectores de los alemanes están decididos a meter la paz, como es debido, en esta región tan perturbada de la Europa Central. Termina diciendo que se acerca ya el momento en que las minorías étnicas de Checoeslovaquia habrán de resolver por sus propias manos, sin considerar para nada el tratado de Versalles, que pretende perdonarles las vida.

El diario de Goering declara que las palabras que recientemente ha pronunciado el Fuehrer no pueden dejar a nadie la menor duda de lo que está sucediendo y que con promesas vagas no se puede convencer a nadie, y menos a un pueblo pujante como es el alemán.

Los alemanes de Dinamarca se agitan, pero sin violencia

COPENHAGUE, marzo 31 (Havas).—El periódico «Berlingske Tenden», publica un despacho de Apenrade, en el Schlevig, en que afirma que las minorías alemanas de esa región están decididas a recobrar su autonomía o bien incorporarse al III Reich. Se están recogiendo en estos momentos firmas de un memorial que se elevará al Fuehrer a través del doctor Moeller, jefe de las minorías alemanas de esa zona, en que existe un núcleo importantísimo de origen germánico.

El Fuehrer regional, Moeller, dijo que en estos mismos momentos se está practicando un censo de los alemanes nazis de la región que son la mayoría.

Con motivo del plebiscito del 10 de abril, los alemanes del Schlevig se están agitando, aunque no con el fervor que en otras partes.

Un gran cartel que se ha fijado en la mayor parte de las ciudades de esta zona dice:—«Las fronteras de Alemania comienzan en el sur del Danubio y acaban en Kongea», lo cual en Dinamarca se toma como inofensivo, porque esto representa un importante retroceso territorial sobre las primeras reivindicaciones alemanas contra Dinamarca.

La información cablegráfica señala la aparición de un núcleo grande de milicianos en la frontera francesa, por la zona de Hospice de France. Los que han hecho su entrada en Francia por esos lugares, proceden de los sectores de Barbastro y Monzón, que han encontrado más práctico la entrada en territorio francés que continuar la lucha en los últimos momentos. La línea de flechas indica la dirección de los fugados, cuyo recorrido, hasta el punto de parada, pasa de 100 kilómetros.

La Confederación General del Trabajo hizo saber que por sus propios medios impondría al país el Frente Popular

Después de ruidosas sesiones en ambas Cámaras, León Blum decidió aplazar la presentación de sus proyectos de ley, el tercero, en unos días, suponiéndose que quiere ganar tiempo

PARIS, marzo 31. (AP.)—La campaña de los veteranos de la Guerra Mundial a favor de un gobierno de «seguridad pública» bajo la presidencia de Albert Lebrún ha tropezado con un aviso del Czar de las organizaciones obreras de Francia, quien anunció que sus cinco millones de afiliados «llegarían al límite» para impedirlo.

León Jouhaux, Secretario de la Confederación General del Trabajo, dijo en el congreso de mineros que si el gobierno del Frente Popular dimitiera «bajo la presión de la oligarquía nacionalista y financiera» su organización «lo impondría por sus propios medios.»

Protestó de que la Unión Nacional de Veteranos de la Guerra, en una circular en que piden que Lebrún forme un gabinete de «seguridad pública» quiera «la unión contra la libertad de los obreros».

La organización de los veteranos tiene más de un millón de afiliados.

La petición fué hecha esta noche al mismo tiempo que el primer ministro León Blum tomaba el acuerdo de aplazar el debate parlamentario de su proyecto para reorganizar la hacienda por decreto, salvando de esta manera de una caída que se considera inevitable, al Gobierno.

Los diputados declaran que la Constitución autoriza a Lebrún para formar un gobierno.

Muchos expresan la opinión de que el Presidente, que está al margen de los partidos políticos, es el único francés capaz de formar un gabinete compuesto de representantes de todos los partidos políticos para unir a Francia frente al peligro de una Guerra Europea.

Blum anunció que ha decidido aplazar la discusión parlamentaria de su proyecto financiero hasta el martes de la semana próxima para dar una oportunidad a los radicales socialistas, que son el sector más conservador del Frente Popular, para que lo estudien.

El anuncio se interpreta en la Baja Cámara como una indicación de que el Primer Ministro está alarmado por la creciente hostilidad de los radicales socialistas y desea ganar tiempo.

El aplazamiento—el tercero en los últimos días—se registró después de ruidosas sesiones en las dos Cámaras del Parlamento que pusieron de relieve la situación en que se hallan los ánimos como resultado de la negativa de Blum a abandonar el poder atendiendo a las demandas del centro y de la izquierda moderada que piden la formación de un gobierno de unión nacional.

La Cámara produjo un escándalo cuando los diputados del Frente Popular se pusieron de acuerdo para anular la elección de Jean Goy, uno de los más prominentes diputados de la derecha. Goy fué aplaudido por los derechistas mientras los izquierdistas daban gritos y silbidos obligando a suspender la sesión.

Blum entró en la Cámara durante la suspensión y fué recibido con silbidos por los derechistas. Eduard Herriot, que presidía, se cansó de dar golpes sobre la mesa para restablecer el orden.

«Quieren ustedes dejar que el Presidente de esta Asamblea cumpla su deber?, preguntó Herriot.

Los derechistas contestaron a gritos diciendo: Aquí ya no hay una asamblea.

En el Senado fué atacado el ministro del Trabajo, Albert Serol, durante la discusión de un proyecto del Trabajo sin importancia.

COMENTARIOS DE LA GUERRA

1º DE ABRIL DE 1938

Las noticias que llegan de la cruzada española no pueden ser más desastrosas para las armas gobernistas. Hemos dicho hace tres días que al cerrar las tropas del general Solchaga el portillo que existe entre Barbastro y la carretera que sube por los pueblos de Castillazuelo, Salas Bajas, Salas Altas, Hoz de Barbastro, Salinas de Hoz y Naval, se taponaba la salida de las milicias que se encontraban en el Alto Aragón. La elevación de Monte Cancia o cota 1925, base principal de todas las posiciones que tenían desde el Pico del Vignemale o cota 3298, hasta el propio Cancias, tenía como aprovisionamiento la carretera que de Barbastro subía por Naval a Boltaña, continuaba por Fiscal y siguiendo al lado del río Ara, cruzaba entre la Sierra de Sueria y la aldea de Bergua, para terminar en Broto, desde donde para seguir a la divisoria con Francia por el camino de Puente de los Navarros, hay que cruzar por el pueblo de Bujaruelo y desde este sitio, se entra en Francia por Cirque de Gavernia y el pico Bernatoire, que es la cota 2515, cuya marca se encuentra en la misma cúspide donde está instalada la marca que divide el territorio de los dos países.

El cable, al referirse a los milicianos que por estas alturas quedaron abandonados a su suerte, nos refiere, de acuerdo con lo que nosotros anunciamos ya, que han empezado a huir de las posiciones que ocupaban y buscan amparo en territorio francés. Los primeros informes indican que han entrado en Francia por Hospice de France (nombre que será desconocido para la inmensa mayoría de los lectores) y que después de desarmarlos la guardería francesa, han sido llevados a B. de Luchon.

Estos que entran en Francia por este lugar, no pertenecen a los grupos de milicianos de las posiciones del Alto Aragón, por la sencilla razón de que no tienen camino para llegar al territorio de la vecina república, por este sitio.

Al señalar en los trabajos anteriores que de Barbastro a Naval existían dos carreteras, y que el mando nacional se había lanzado por la más corta que es la que tiene los cinco pueblos que antes indicamos, hemos dicho también que la otra, la que bordea el río Cinca en una gran extensión, no aparecía ocupada por los soldados nacionales.

En esta última ruta hay un pueblo que lleva el nombre de El Grado de aquí parte una carretera hacia la frontera de Francia, que en su recorrido total de 81 kilómetros, cruza por varios pueblos y termina en Benasque; desde este pueblo, hay que lanzarse por los caminos de arriros y contrabandistas de la vera del río Esera; se alcanzan los Baños de Benasque y siguiendo la senda, se sube al Puerto Benasque, donde se cruza al pie de la cota francesa 2787 llamada también el Pic de Sauvegarde; ya en la bajada, se llega al caserío de Hospice de France, lugar donde han buscado amparo, no los que estaban en las elevaciones del Alto Aragón, sino los que fueron derrotados en Barbastro. La velocidad con que salvaron esta distancia, resulta increíble, máxime cuando no fueron perseguidos después de haber abandonado a Barbastro.

Batea, conforme indicamos ayer, cayó en poder de las tropas nacionalistas que van a las órdenes de Valiño y con este paso, la distancia hasta Gandesa se ha acortado más. Tomando por base la distancia por la carretera, les faltan 14 kilómetros para entrar en esta villa, verdadera llave de las futuras operaciones, y sobre la costa. Con esta operación se facilitan los medios a la columna que procede de Valdealgorfa, para rebasar a Calaceite, que también aparece ocupado y atravesando el río Algas por el pueblo de Casares, entrar en Gandesa al mismo tiempo que los que buscan el mismo objetivo desde Batea.

Más abajo de esta zona y la calzada de Valjunquera a Valderrobres, ha caído en poder de las tropas de España el pueblo de Torre del Compte, que con Fórnoles y Cerollera forma el semicírculo que se va tendiendo sobre Valderrobres.

El cable, con sus sorpresas, trae la noticia de que las fuerzas del general Solchaga se lanzaron sobre el territorio al este de Barbastro y capturando a Estada y la Sierra de este nombre, taponan en las cercanías del nacimiento del Canal de Aragón y Cataluña, la carretera que antes citamos y que sirvió para que escaparan a Francia los que hicieron su entrada por el Puerto de Benasque y aparecieron en Hospice de France. Otro tapón más que se cierra y otro paso más para finiquitar esta formidable cruzada.

Los cables que dan cuenta de la actuación de las columnas que van sobre Lérida, coinciden en señalar que ésta se encuentra rodeada y que su caída es inminente; para confirmar lo que sobre este sector nos anuncian, Salamanca en su comunicado, dice que las posiciones nacionalistas, se encuentra a kilómetro y medio de la plaza.

Esto quiere decir que los defensores han perdido hasta la defensa natural que tienen con el canal de Piñana. Con esta última nota, los momentos de Lérida están contados.

Hace días que al discurso de Negrín se le achacó el milagro de haber parado en seco la ofensiva nacionalista y, con tal motivo, los radioparlantes de sus simpatías cantaron las alabanzas de rigor. El tiempo se ha encargado de decirnos que todo fué una ilusión y para mayor desdicha no logró siquiera detener a los suyos, que por la carretera de El Grado a Hospice de France demostraron que en todo momento pueden desarrollar enorme velocidad.

El Gobierno «legal» llama a las armas a doscientos mil hombres para llevarlos al frente de Lérida, y a mil para levantar trincheras. Esto es una de tantas fantasías que cruzan por la mente de los que creen mandar en Barcelona.

Del estado de ánimo de los combatientes que puedan enviar a enfrentarse con las columnas nacionalistas, son una muestra los fugados al territorio francés, los que, como antes decimos, han escapado desde más de 100 kilómetros de distancia. En esto de salvar la pelleja han estado de acuerdo, soldados, oficiales y jefes, el responsable en primer término.

El mando nacionalista, como de costumbre, no señaló días para acabar con la campaña, a los técnicos de café sólo ya les tarda el fin de este drama.

El Alférez de Complemento.

Señor Antonio B. Molins.
Habana.

Recibí su carta de ayer. En la Habana hay cartas topográficas de los pirineos catalanes, en escala de un centímetro por dos y medio kilómetros. Por correo se le envían informes sobre este particular.

El Alférez.

HOOVER RECOMIENDA AISLAMIENTO POLITICO DE EUROPA PARA QUE LOS EE. UU. NO SEAN ARRASTRADOS A LA GUERRA

VIOLENTOS COMBATES SE ESTAN LIBRANDO JUNTO AL GRAN CANAL DE CHINA

LONDRES, marzo 31. (Havas).—La agencia «Reuter» publica un despacho echado en Hancau en que dice que se están desarrollando violentos combates cuerpo a cuerpo en Tai-Erh-Cwang, sobre la margen derecha del Gran Canal, en la ruta del ferrocarril Tientsin-Pucau.

Los chinos incendiaron la población con el fin de desalojar a los nipones de la población.

El ex presidente norteamericano dice que la mayoría de Europa cifra sus esperanzas bélicas en E. Unidos

Hizo ver en un discurso que uniéndose a Inglaterra, sería en contra de Alemania e Italia y sus respectivos amigos y pactando con Francia ayudarían, de rechazo al Soviet ruso

NUEVA YORK, marzo 31. (AP).—Describiendo a Europa como «una máquina de guerra rugiente», el ex-Presidente Herbert Hoover recomendó esta noche a los Estados Unidos una «absoluta independencia de acción política (en los asuntos mundiales) y una preparación adecuada como el medio mejor de mantener al país fuera de otra guerra.

Hablando ante el Consejo de Relaciones Exteriores acerca de su reciente excursión de dos meses por catorce países europeos, Hoover dijo que había hallado que «la mayoría de las naciones europeas están convencidas de que nosotros seríamos arrastrados inevitablemente a la próxima guerra lo mismo que lo fuimos a la pasada».

«Algunas gentes basan en eso precisamente sus esperanzas», dijo. «Pero cada fase de este cuadro debe servir para que nuestra resolución de mantenernos fuera de la guerra sea más firme. Las naciones de Europa tienen que convencerse de que esa es nuestra política».

«He hallado en muchos centros europeos y en algunos de América la insistencia de que, como quiera que las democracias están en peligro por el alza de las dictaduras y de los gobiernos autoritarios, las democracias deben unirse de alguna manera para tomar una acción protectora.

«Estas ideas están estimuladas y comentadas en gran medida por la palabra cuarentena lanzada desde estas tierras. Tales proposiciones, si son sinceras, representan más que buenas palabras. Cualquiera cosa honrada en esa dirección implica un compromiso de alguna clase de acción militar o económica conjunta por los Estados Unidos y las demás potencias.

«Si nos unimos a las otras dos democracias, Gran Bretaña y Francia, nos comprometíamos en una alianza contra Alemania e Italia y todos los satélites que puedan tener. Pero haríamos más que eso. La Gran Bretaña tiene sus problemas nacionales e imperiales y sus políticas particulares. Cualquier compromiso por nuestra parte significaría que seríamos arrastrados a la política inglesa. Francia tiene sus alianzas propias y su política propia, incluso una alianza con la Rusia comunista. Nosotros de esa manera apoyaríamos a Stalin.

«Pero más que todo esto, fomentaríamos lo peor que puede suceder a la civilización, esto es, una guerra entre las creencias e ideologías del gobierno. Tal combinación de democracias daría como resultado inmediato la combinación de las autocracias contra las democracias. Podría esto tener todos los elementos terribles de las guerras religiosas.

«Nosotros no debemos entrar en esto. Si el mundo se mantiene en paz nosotros debemos estar en paz con las dictaduras lo mismo que con los gobiernos populares. Las formas de gobierno que los demás pueblos adopten es cosa que no nos interesa lo más mínimo.

«Por otra parte —siguió diciendo Hoover— los Estados Unidos tienen «la obligación y el interés de organizar y unir las fuerzas morales colectivas para impedir la guerra».

«...el deseo de la buena opinión de la humanidad no ha muerto», dijo. «La elocuente denuncia del secretario Hull contra la ilegalidad internacional ha tenido eco en todos los periódicos del mundo. La decencia sigue siendo noticia».

Dijo que existe una medida que podría ser de gran beneficio para los Estados Unidos así como para las demás naciones.

Consiste en que se permita que los países que son deudores de los Estados Unidos —Polonia, Bélgica, Estonia, Latvia, Lituania, Checoeslovaquia, Hungría, Grecia, Rumania y Yugoeslavia— depositen las cantidades que adeudan a la nación americana en un fondo dentro de cada país, el cual se utilizaría para propósitos educativos, científicos, becas para estudiantes, canje de estudiantes graduados y profesores, así como información científica entre los Estados Unidos y cada uno de los países que estableciera el fondo.

Esos fondos serían administrados por americanos y nacionales de los demás países.

En cuanto a los grandes problemas de las relaciones internacionales recomienda una independencia absoluta de acción política y una preparación adecuada.

Hablando acerca de los medios por los cuales los Estados Unidos podrían vencer las dificultades impuestas por las barreras comerciales dijo:

«Podríamos mejorar nuestra situación, imponiendo penalidades a los embarques que se nos hicieran desde países cuyas prácticas fueran discriminatorias contra nuestros productos, o aprovechándonos de nuestros vastos recursos establecer cierta protección para nuestros géneros. O podríamos reanudar los acercamientos fundamentales a la paz comercial mediante la cooperación como se proyectó en la conferencia de 1933.

Hoover habló del «vasto fermento de las filosofías sociales antiguas y nuevas».

«Que nadie cometa el error de creer que nosotros en América hemos evitado hasta ahora la infección de esos sistemas europeos», dijo.

«Si nuestra llamada economía planeada no es una infección de la corriente original del fascismo, es al menos una coincidencia muy notable.

«No dudo que el fascismo fracasará alguna vez, de la misma manera que el socialismo marxista ha fracasado ya. La represión del espíritu de los hombres, la destrucción de la iniciativa y de la empresa, contrarrestarán todas las eficacias de la economía dirigida.

«N siquiera la vida económica puede triunfar donde ha desaparecido la crítica y donde la responsabilidad individual está constantemente temerosa del Estado. En los países fascistas las ideas liberales no han muerto y no morirán. Todos los despotismos de hoy viven con el temor de la libertad al oído, o no habría campos de concentración.

«Y puedo agregar que, habiendo escuchado en muchos países elogios a la economía dirigida y al fascismo y a los beneficios que reporta al hombre, en todos los casos he podido comprobar que existe la esperanza de que algún día retornará la libertad. El espíritu de Lutero, Goethe, Schyller y Mazzini y Garibaldi no ha muerto».

MUSSOLINI CONFERENCIO CON UNA MISION QUE IRA A JAPON Y AL MANCHUKUO

ROMA, marzo 31. (AP).—El Primer Ministro Mussolini conferenció hoy con la misión económica italiana que embarcará pronto para visitar el Japón y el Manchukuo.

La misión está compuesta de los representantes de las industrias más importantes de Italia y en ella figura un funcionario del Ministerio de Relaciones Exteriores.

Una misión cultural italiana, despachada después que Italia se sumó al pacto germano-japonés contra el comunismo el 6 de noviembre, está recorriendo el Japón y prepara el camino para las negociaciones comerciales.

ACEPTAN VENEZUELA Y PANAMA

WASHINGTON, marzo 31 (AP). Venezuela y Panamá han aceptado la proposición de Roosevelt para dar asilo a los fugitivos de Alemania y Austria. Panamá quiere emplear a esos refugiados en el mejoramiento de la alta cultura nacional.

NO LE DAN IMPORTANCIA

MONTEVIDEO, marzo 31 (AP).—No se concede importancia a la intentona de revolución contra el presidente Terra y el general Baldomir.

Es posible que haya terminado la guerra con la victoria de Franco antes de realizarse el plan inglés

La Gran Bretaña ha propuesto ayer el restablecimiento del «control» de la frontera española y el reconocimiento de la beligerancia cuando se hayan retirado 10,000 voluntarios

LONDRES, marzo 31. (AP).—La Gran Bretaña ofreció hoy un nuevo plan para la retirada de los voluntarios extranjeros de la guerra civil española, pero el efecto de la nueva proposición sobre el conflicto parece muy problemático.

La proposición, dada a conocer a los enviados de las principales potencias europeas en la reunión del Comité de no intervención, tiende a que la retirada de los voluntarios comience a mediados del mes de junio.

A causa del aplastante avance de las fuerzas nacionalistas por Cataluña en dirección al Mediterráneo, surge la posibilidad de que las fuerzas del general Franco ganen la guerra antes de que el plan inglés pueda ponerse en práctica.

El Conde de Plymouth, presidente de la primera reunión del Comité de Neutralidad en ocho semanas, anunció el plan que contiene los siguientes puntos:

Primero:—Que la cifra de 10.000 voluntarios debe aceptarse como indicadora de haberse hecho progresos adecuados en relación con la retirada de los voluntarios.

Segundo:—Que la supervisión por tierra y mar del tráfico a España deberá establecerse cuando la comisión de neutralidad empiece a contar los voluntarios, pero que se suprimirá si a los 56 días no ha comenzado la retirada.

Mientras Lord Plymouth explicaba sus proposiciones, el Vizconde Halifax, secretario de Relaciones de la Gran Bretaña, decía a un auditorio internacional lo siguiente:

«El pueblo inglés jamás ha permanecido y creo que jamás permanecerá alejado de lo que suceda en Europa».

Esta declaración se considera como un golpe a los que abogan por una política de extremo aislamiento.

Dirigiendo la palabra a los comensales en un almuerzo de la «Asociación de la Prensa Extranjera», al que asistieron muchos embajadores y ministros extranjeros, Lord Halifax, dijo:

«Esta nación intenta ser fuerte y seguirá su programa de construcciones de defensa... a fin de que su voz pueda ser oída en los consejos de Europa».

Francis Hemming, secretario de la junta de No Intervención, causó general sorpresa cuando dijo a la conferencia que todo el plan relativo a la vigilancia de las fronteras y de los puertos españoles está llamado al fracaso.

La Gran Bretaña, Francia, Alemania e Italia, han estado reteniendo las contribuciones para el financiamiento de la supervisión en vista de que la Rusia soviética anunció en el mes de octubre del pasado año, que no podía pagar la parte que le correspondía, dijo Hemming.

Recomendó que los cinco países, que han suscrito el 80 por ciento del costo, lo abonen «dentro de las próximas semanas».

Los delegados acordaron que los 27 gobiernos que tienen representación en el Comité deben expresar sus puntos de vista «a la mayor brevedad posible» acerca de las proposiciones de Lord Plymouth y Hemming.

Charles Corbin, Embajador francés en Londres, atacó las proposiciones de Plymouth. Indicó que Francia sigue adherida a la resolución tomada por la subcomisión del 4 de noviembre de 1937, referente a que el restablecimiento del control en la frontera española debe ir precedido de la retirada de los voluntarios.

Corbin dijo que el nuevo plan de control de la frontera «constituye un nuevo factor para atender los deseos de otros representantes».

Los círculos alemanes e italianos dicen que las proposiciones de Lord Plymouth son «justas y razonables».

Ivan Maisky, Embajador ruso en Londres, apoyó las objeciones francesas. Agregó que Lord Plymouth había variado las cifras originales en relación con el problema de la retirada de los voluntarios.

Investigación de los convenios con empresas navieras

Se realizará en Estados Unidos respecto a las que viajan por Hispanoamérica

WASHINGTON, marzo 31. (AP).—La Comisión marítima ordenó hoy una investigación de los convenios de las empresas navieras que mantienen rutas con los países de la América, después de recibir quejas en las que se habla de discriminación contra los embarcadores, los pasajeros y los puertos americanos.

La comisión dijo que anunciará más tarde las fechas para la información pública.

Las compañías que serán objeto de investigación son:

Colombian Steamship Company, G. Line, J. Lauritzen, Lykes Bros.-Ripley Steamship Company; Panama Mail Steamship Company, A Subsidiary of the Grace Line; Panama Railroad Company (Panama Railroad Steamship Line); Standard Fruit and Steamship, United Fruit Company; Wessel, Duval and Company; Pacific Steam Navigation Company; Norddeutscher Lloyd; Koninklijke Nederlandsche Stoomboot Maatschappij, N. V.; Italia, Societa Anonima di Navigazione; Hamburg-Amerikanische Packetfahrt Aktien Gesellschaft; Hambug Amerika Linie Deutsche Dampschifffahrtes Gessellschaft Kosmos A. G.; Cie. General Transatlantique, Elliott Shipping and Land Company, Knut Knutson O. A. S., and Rederiaktiebolaget Nordstjernan.

El Fuehrer y canciller Hitler sigue incansablemente su intensa campaña de propaganda en pro del plebiscito

En el discurso pronunciado ayer en Francfort se refirió a la importancia que encierra la unidad de Alemania, y dijo que con ello no se estaba violando derecho alguno

FRANCFORT, Sobre el Main, marzo 31. (Havas.)—El Fuehrer Hitler llegó hoy a esta población, siendo acogido en triunfo por el vecindario. Fué saludado en el salón del Trono por el burgomaestre, Roemer, el cual pronunció un discurso recordando la tradición de la reunión de los diputados alemanes en 1848 en la iglesia de San Pablo.

El Fuehrer Hitler manifestó en su discurso:

«Me siento feliz de haber entrado en esta ciudad como realizador de una esperanza que otrora encontró su expresión profundísima de unidad en esta plaza, símbolo de la unidad alemana. Más feliz todavía me siento de haber podido entrar en el salón del trono, lugar maravilloso de las tradiciones germánicas.

«Esta ha sido la obra por la cual hace noventa años, nuestros antepasados lucharon fieramente y vertieron su sangre. Hoy, aquellos propósitos están vivificados por la realidad, por la gran verdad alemana. Me encuentro pues, firmemente convencido de que esta obra, el Nuevo Reich, la Gran Alemania, durará para siempre... El pueblo alemán, durante toda su historia, no ha tenido otro anhelo sino la unidad, la unión imperecedera, la aspiración al Reich único.»

Refirió luego, en otro discurso la historia del movimiento nacional socialista. Añadió:

«No nos sorprendamos si este ideal proyecta su fuerza mucho más allá de nuestras fronteras, se adueña de todos aquellos que son de nuestra propia sangre y que, por su propia esencia, están en condiciones de absorber nuestros propios ideales. El mundo que nos rodea nos reprocha el hacer propaganda, una publicidad que se encuentra prohibida por pactos absurdos... Pero, como para nosotros el nacional socialismo es un ideal que nos impone hacer una Alemania tan sagrada, jamás quisiéramos imponer este mismo ideal a los que no sean alemanes. Muy al contrario, es un privilegio que este ideal quede confinado a nuestra Alemania.»

Prosigue hablado el Fuehrer de los derechos que tienen los pueblos de disponer de sus propios destinos y que los diez millones de alemanes que se encuentran en el Exterior saben que Alemania, cuando habla así, lo hace porque cuenta con los medios de probarlo.

Agregó que era ya imposible que Alemania contemplase con indiferencia los malos tratos impuestos a sus compatriotas, que, durante 90 años, habían pugnado por concentuarse en la Gran Alemania. Declaróse feliz de que en Francfort mismo se forjase la unión alemana, como ideal efímero, pero que ahora vuelve a resurgir, pero con mayor potencia.

«¡Que nuestro pueblo confirme la magnífica obra!»—exclamó.

Insistiendo en el ideal de la unidad alemana, dijo:

«Dios quiere que éste sea el ideal nuestro y que no lo llevemos a los demás. Yo no violo ningún derecho, porque restablezco el derecho.»

El Presidente Benes dará la autonomía a todas las minorías

PRAGA, Checoeslovaquia, marzo 31. (AP).—En una interviú concedida por Edouard Benes, Presidente de Checoeslovaquia, al corresponsal de la Associated Press, dijo que tanto él como su Gobierno aspiran a una solución con Alemania que asegure la autonomía espiritual y cultural de Gobierno autónomo a los distintos grupos nacionales en las secciones en que tengan una clara mayoría.

Esto significa que en los distritos puramente alemanes, todos los funcionarios pertenecerán a esa nacionalidad.

El Gobierno también está dispuesto a que los cargos del Estado se ocupen con representantes de las minorías de acuerdo con la proporción en que habitan el país.

Benes está firmemente convencido de que los grandes propósitos nacionales pueden lograrse si no interviene ninguna potencia extraña. Otra impresión positiva es que Benes no cree que se esté incubando una guerra.

Está convencido de que Alemania no forzará el problema y que en cuanto a él (Benes) está resuelto a hacer todo lo humanamente posible para impedir un conflicto.

Que la nación se alzaría como un solo hombre para defenderse contra cualquier ataque es cosa que se da por seguro, aunque el Presidente Benes no cree en que ocurra tal ataque.

Se ha sabido que el Presidente está dedicando mucho tiempo a ayudar al Primer Ministro, Hodza, en la redacción del Estatuto de las Minorías que, según un representante del Gobierno, hará posible que todos los ciudadanos de buena voluntad cooperen cordialmente a la reconstrucción del país.

M.E.C.D. 2016

SUPLEMENTO DIARIO EN ROTOGRABADO

DIARIO DE LA MARINA

LA HABANA, VIERNES, 1 DE ABRIL DE 1938

ACTUALIDAD NACIONAL E INTERNACIONAL

MINISTERIO ESPAÑOL DE INFORMACIÓN Y TURISMO — HEMEROTECA NACIONAL DE PRENSA

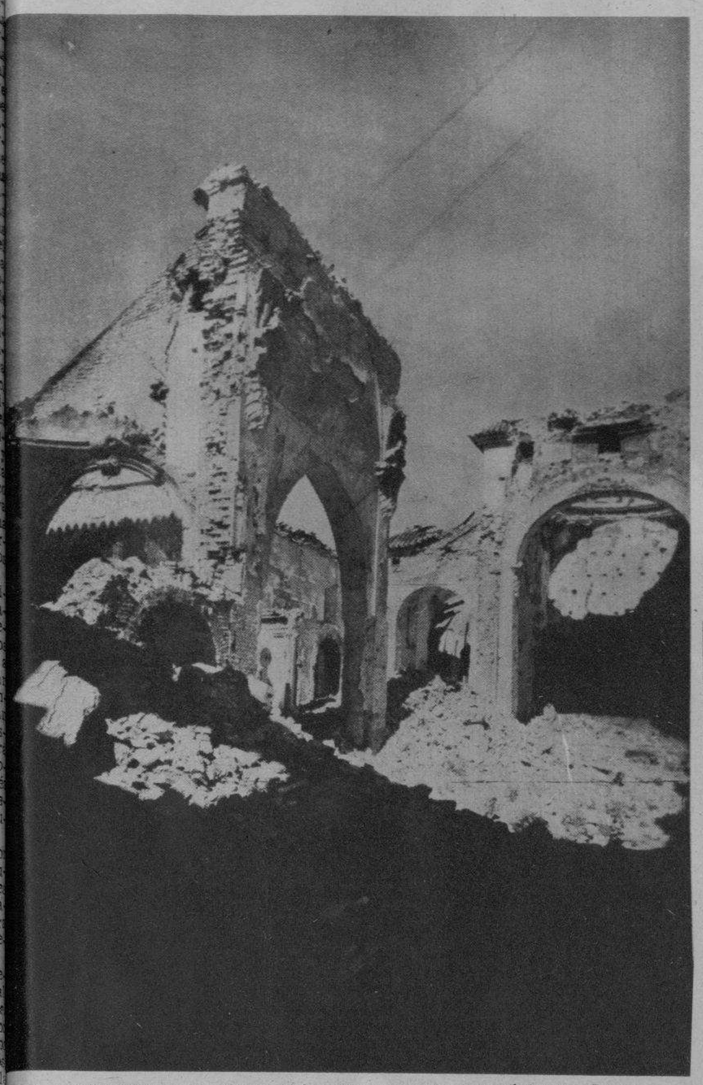

RUINAS como testimonios del paso de los bárbaros. La Iglesia de San Francisco, Bujalance, Córdoba.

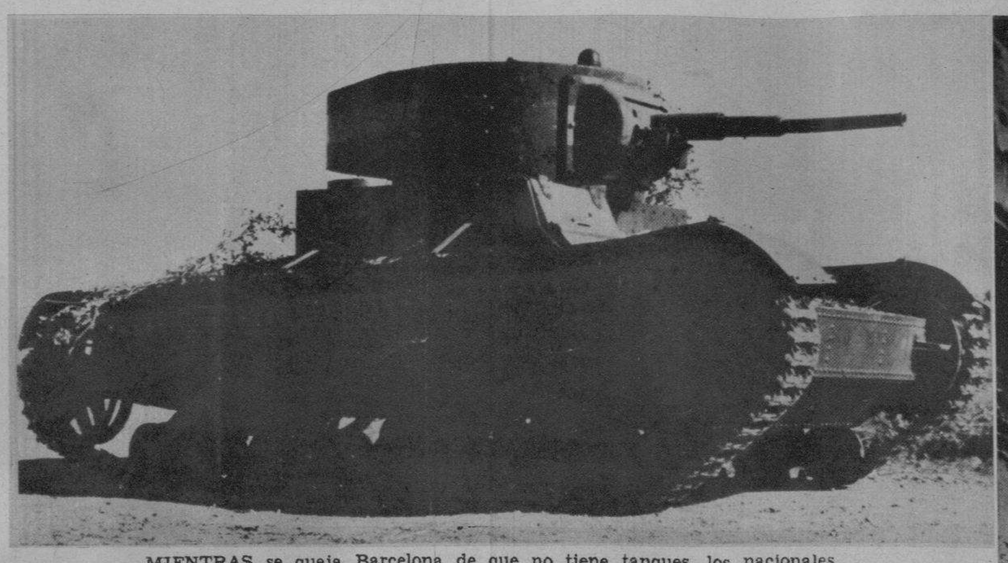

MIENTRAS se queja Barcelona de que no tiene tanques, los nacionales cogen a sus fuerzas tanques rusos intactos, como éste, que se capturó en Teruel.

LOS TESTIMONIOS del paso de los bárbaros.—La Iglesia de San Juan Bautista, Huelva.

UNA DE LAS FIGURAS más ilustres del movimiento salvador de España, el general Francisco Gómez Jordana.

UNA DE LAS últimas fotografías del Generalísimo Franco.

UNA DE LAS figuras más activas del movimiento salvador de España, Pilar Primo de Rivera.

OTRA PRUEBA del paso de los bárbaros. La Iglesia de San Gil, la Macarena, Sevilla, destruída en los primeros momentos del movimiento de julio.

IGLESIA de Béjar (Salamanca), destruída en los primeros momentos del movimiento de julio, es otro testimonio del paso de los bárbaros.

EL CONDE de Peracamps, noble español que se halla de temporada en la Habana, ofreció una comida en el Casino Nacional, anteanoche, en honor de Mrs. L. Omallay, de su hija Eileen, de Miss Linette Long y Miss Katherine Hughes, pertenecientes a lo más destacado de la sociedad de New York. Participaron también del ágape otros invitados, entre ellos nuestro querido compañero Luis de Posada, cronista social del DIARIO DE LA MARINA. (Foto D. M.)

OTRO TESTIMONIO del paso de los bárbaros. El convento de los Salesianos de Sevilla, destruído en los primeros días del movimiento de julio.

M.E.C.D. 2016

GLADYS Swarthout, notable soprano de ópera y la pantalla

CINE

EN BUSCA DE CANTANTES DE OPERA

POR JUAN F. MORAN

GRACE Moore, la mejor cantante de ópera de la hora actual

SUSANA Larson, que sólo cuenta 14 años de edad, considerada como una maravilla

JEANNETTE Mac Donald una de las más estimadas cantantes del cine

La búsqueda más difícil de Hollywood no es la de muchachas bonitas ni la de buenas actrices.

Es la de cantantes de ópera de buena figura, jóvenes, que sepan actuar y pudieran figurar en un concurso de belleza, ha declarado recientemente el director, Roul Walsh.

«Hay miles de jóvenes que llenan uno de estos requisitos; hay centenares que cumplen con las dos condiciones; veintenas que atienen las tres; pero que satisfagan en los cuatro puntos indicados es tan difícil como encontrar rosas en campos de trigo», ha dicho.

«Es un asunto de gran importancia en Hollywood. El público cada vez pide más películas con buena música y hasta requiere ópera».

«Es una idea brillante la de producir ópera y sin duda la primera película de esta clase será un éxito», continuó. «Paramount ha pensado en producir «Carmen». ¿Pero dónde está la Carmen? ¿Dónde el don José? ¿Dónde los demás personajes? Son muchas las personas que podrían cantar estas partes, pero al público cinematográfico no satisface meramente oír ópera. Quieren una Carmen que sea una combinación del temperamento de Lupe Vélez, las formas de Ninon Valin y un retrato de Da Vinci revivido.

Una vez que al público se le dé ópera como Hollywood quiere hacer la ópera, la demanda del público será insaciable, ha predicho. Pero los papeles de ópera son tan varios como los dramáticos y el poner a la Carmen de Hollywood en otro papel de ópera sería tan ridículo como hacer que Claudette Colbert encajara en un papel de Martha Raye.

Sin embargo, Hollywood va formando su cuadro de cantantes. Metro-Goldwyn-Mayer tiene bajo contrato a Jeanette Mac Donald; RKO tiene a Lily Pons y la Universal a Deana Durbin.

En la Paramount, Gladys Swarthout, belleza de ópera del Metropolitano, está bajo contrato y ahora se dispone a hacer la presentación de una recién llegada.

Se llama Florence George, soprano coloratura de la Chicago Civic Opera, elegida recientemente como la más bella de las adquisiciones a la pantalla en 1938. Debuta en «¡Viva el balanceo!» (College Swing), la acostumbrada cinta anual con música, de tema estudiantil, de la Paramount.

Florence George no sólo canta, es joven, rubia guapísima, con todos los atributos para llegar a ser estrella en la pantalla.

No sólo en los estudios cinematográficos se anda en busca de bellezas. En todas las secciones de radio del país se busca a muchachas de este tipo.

Sin embargo el número de descubrimientos de todas estas oficinas combinadas, de radio y de cine, es muy reducido.

Una de las razones por las que andan tan escasas las muchachas con voz de ópera, dicen los que las buscan, es que hasta ahora cuando una joven tenía una voz agradable inmediatamente encontraba, y con buen sueldo, una orquesta de baile con la que cantar, por lo que se resistía a continuar estudiando por años para cultivar la voz necesaria para la ópera.

Con todo, la popularidad cada vez más creciente de la música clásica hace que muchas jóvenes se dediquen al estudio y cultivo de la ópera.

DEANA Durbin, la revelación de 1937, y una de las más grandes cantantes del cine a pesar de sus 14 años

LILY Pons, el ruiseñor francés

LOS NUEVOS mobiliarios que presentan los grandes decoradores de París, perfeccionan la línea moderna en su aspecto rígido, logrando modelos más suaves que ejecutados por mano maestra resultan de un efecto encantador. Véase este juego de cuarto propio para señora ejecutado por los artistas de LA MODA, de Galiano y Neptuno

TRAJE de comida que imprime el efecto nuevo de los conjuntos de noche donde le colocan a los modelos suaves unas bandas de otro color más vivo que armonice y a la vez realce la figura

MODAS

Por M. R. de Fontanills

SUIT de viaje color azul marino en un material de jersey de verano. La blusa es de lencería blanca, advirtiéndose que la línea reproduce los modelos de 1906

MAGGY Rouff ha creado este estilo de vestido de primavera que confecciona en crepé marocain negro con la blusa calada, completándolo con un sombrero de Le Monnier de fieltro negro

CARTAS DE PARIS

LE TULLE ET LA DENTELLE — Por Mme. Andrée BIZET

El mes pasado justamente os hablaba desde esta misma tribuna del encanto jamás puesto en tela de juicio de esa flor de hilo, de esa espuma tejida que es el encaje (y el tul, su hermano). Y os recordaba los nombres célebres del encaje y del tul: Bruselas, Alenzón, Venecia, Chantilly, Velay, Valenciennes, que desde hace muchos siglos visten de «fru-fru» y de «roce levemente sonoro» a todas las mujeres célebres de nuestra historia y a todas nuestras reinas mundanas.

Los modistos de París, en efecto, nunca dejaron de rendir pleitesía al encaje y a su hermano el tul. Antiguamente las grandes damas vendían sus tierras y sus dominios para poder comprar, a precios altísimos, los encajes y los tules que venían del extranjero. Como fué una extranjera (Catalina de Médicis) la que introdujo entre nosotros el encaje, las francesas tenían que adquirirlo en el extranjero, al precio impuesto tiránicamente. Desde que nuestra industria descubrió el secreto, nacieron Valenciennes, Chantilly, Alenzón, Velay...

Con aquel artículo acompañaba yo tres fotografías de modelos de Lelong. Ahora os envío tres modelos de Patou. Dos de tul y uno de encaje.

El primero es en tul «Amarillo Aurora», con un gran nudo violeta en el vientre y joyas de Mauboussin.

El segundo es de tul «ultrazul», a base de volantes, la falda, y extremadamente liso el corpiño.

El tercero es de encaje negro con adornos de terciopelo, negro también. El abanico de encaje negro que corona los cabellos es una referencia netamente española, una especie de homnaje a la actualidad de España (de la misma manera como otros modelos son un homenaje a la actualidad china).

Tul y encaje, pues, continúan en su puesto. Estos pertenecen a la colección de primavera de Patou, pero tienen la misma importancia que los encajes y los tules de las colecciones pasadas. Ni más ni menos. Porque el encaje, como el terciopelo, es «materia inamovible» y todas las modas futuras tendrán que rendirle la misma pleitesía que las modas pasadas. Los coscureros de París lo saben bien.

Para la Habana el tul y el encaje son materias que se prestan, a causa de la temperatura. ¿Es que habéis pensado, vosotras, queridas lectoras de la Habana, en la celebración de un gran Baile-Encaje, por ejemplo, o un gran Festival-Tul?

M.E.C.D. 2016

ESTA FOTO fué tomada en los modernísimos y elegantes estudios de la CMBQ—Ideas Pazos—instalados en el Centro Gallego, cedidos por el señor Rufino Pazos. Aparecen grabando varios números musicales para «Sucedió en la Habana», la primera película cubana, cuya filmación termina mañana. El maestro Gonzalo Roig, musicógrafo distinguido; Virgilio Diago, violinista eminente; Eddy Fernández, ingeniero de sonido; el formidable director Ramón Peón y su valioso auxiliar Pérez Díaz; Antonio Perdices, Jefe de Producción; el popular Guyún, trovador de delicada inspiración; y las dos «estrellas» del patio, contratadas por Películas Cubanas, S. A., para tomar parte destacada en varios números musicales de «Sucedió en la Habana», María de los Angeles Santana, de voz admirable, y Ubaldo Catasús, cantante de gran porvenir. (F. D.)

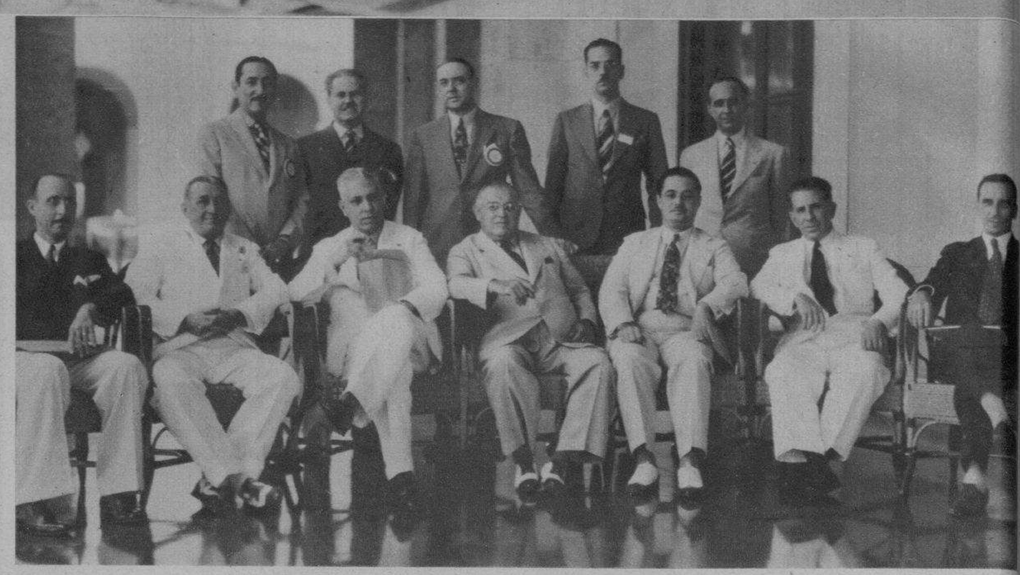

HACIENDO uso de la palabra (en una foto), los doctores Iraizos, E. de Soto y Carlos Hinze (del Cuerpo Consular acreditado), que asistieron a la sesión rotaria de ayer, cambiándose interesantes impresiones acerca de los distintos países que representan, y Cuba. En la otra foto: Un grupo de asistentes a la sesión, entre ellos los señores Pérez Cubillas, Vior, Ross, Gárate y Odio de Granda. (Fotos D. M.)

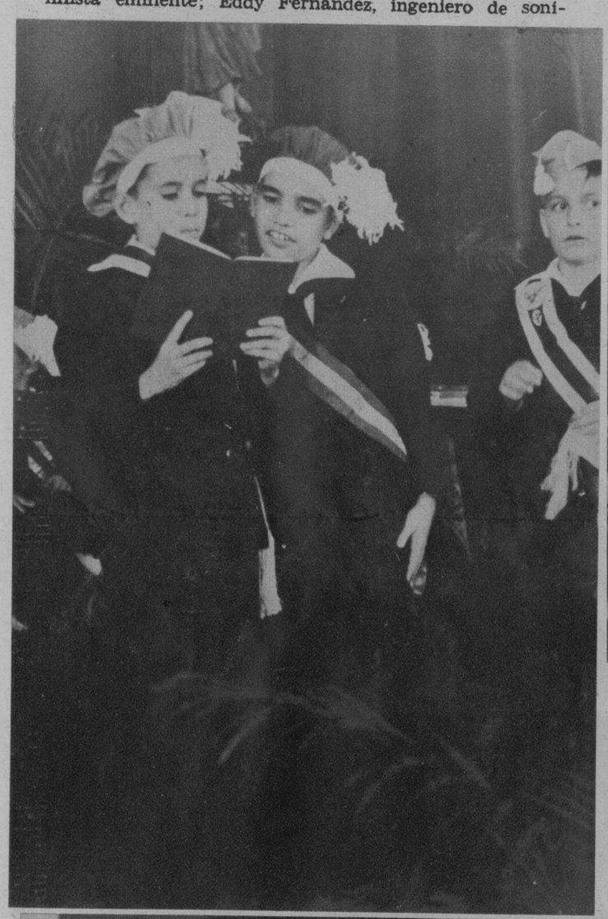

APASIONADAMENTE, con un admirable espíritu de emulación, he aquí un momento del ejercicio de lectura, en el Colegio de Belén. (Foto D. M.)

EN EL COLEGIO DE BELEN.—Brillante concertación de los alumnos de 2o. Grado, a la que asistieron numerosos familiares de los alumnos. (Foto D. M.)

ELIA de Granados, notable bailarina española que interviene en uno de los grandes «shows» organizados para el magnífico «Baile de la Primavera» que se efectuará mañana, sábado, en todo el Hotel Nacional, con otros atractivos de mucha fuerza, tales como competencias de natación y de esgrima por atletas olímpicos, etc. (Foto D. M.)

¿QUIEN acabará primero la operación señalada por el profesor a los contendientes? — Las justas del Colegio de Belén han revelado un impulso irresistible entre los alumnos del gran centro docente de Cuba. (Foto D. M.)

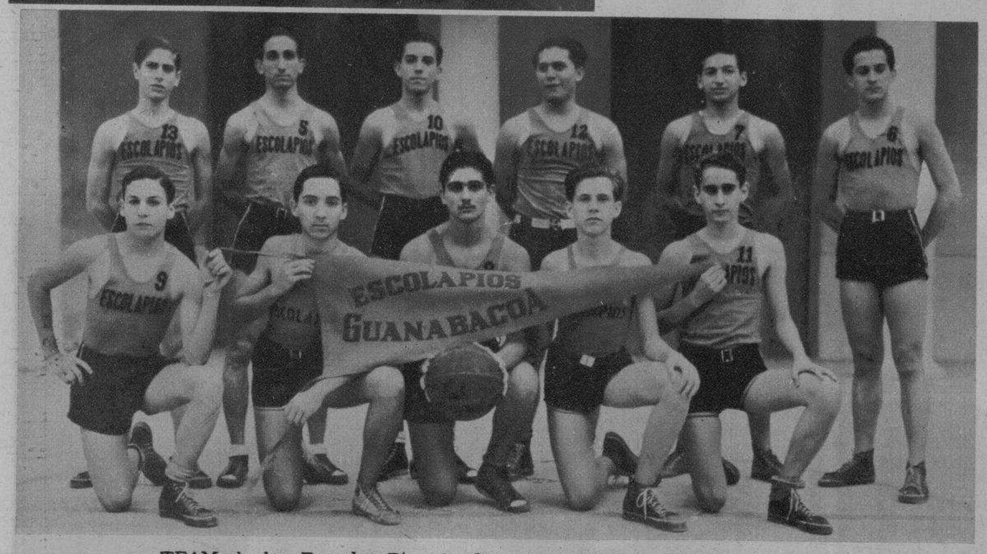

TEAM de las Escuelas Pías de Guanabacoa, integrado por Gutiérrez, V. Monfort, M. Camps, E. Camps, Name, Saldaña, N. Monfort, Merille López, Amiguet y Martínez, que ganó un gran desafío al Regla Yacht Club el domingo pasado. (Foto D. M.)

EN LA VALLA «Las Villas» (de Cienfuegos).—Personalidades que asistieron a la inauguración de la indicada valla, entre las que se halla el Jefe de la Policía, Sr. Donato, y otros aficionados al sport galleril. En la otra foto: Otro detalle de la inauguración, con varios aficionados y sus gallos. (Fotos D. M.)

M.E.C.D. 2016