1A SECCION 1

SERVICIO DE ASSOCIATED PRESS Esta queda autorizada para usar nuestro servicio y noticias de información.

Servicio exclusivo de la agencia «Havas» y del «Herald Tribune», de New York.

HEMEROTECA NACIONAL DE PRENSA

DIARIO DE LA MARINA

El DIARIO DE LA MARINA es el periódico más antiguo de Cuba. Fué fundado en el año mil ochocientos treinta y dos.

Servicios especiales de España. Hilo directo con New York y recepción directa por radio de otros servicios.

1A SECCION 1

AÑO CVI.—NUM. 38 ACOGIDO A LA FRANQUICIA POSTAL LA HABANA, DOMINGO, 13 DE FEBRERO DE 1938.—SANTOS BENIGNO, JULIAN Y CATALINA DE RICCI TIEMPO PARA HOY: BUENO. PRECIO: 5 CENTAVOS

ZALAMEA Y TODA LA SIERRA DE ARGALLEN, DE IMPORTANCIA ESTRATEGICA, OCUPADAS POR LOS NACIONALISTAS

(COLUMNA UNO)

El ambiente del Senado durante la sesión de esta madrugada era francamente favorable a la reconsideración del veto a la Ley de Rehabilitación Económica; esta tarde se reunirá la Cámara para acordarla igualmente

TRAS UN FURIOSO ATAQUE EN EL FRENTE DE EXTREMADURA LOGRAN LOS FRANQUISTAS OTRA VICTORIA

La acometida nacionalista en Alfambra fué tan violenta que las tropas rojas no tuvieron tiempo de destruir los puentes ni de llevarse sus grandes depósitos de municiones

EL ULTIMO PARTE DE BARCELONA RECONOCE EL AVANCE DE LOS NACIONALES EN EXTREMADURA

HENDAYA, Frontera franco-española, febrero 12. (AP.)—Los despachos militares de Salamanca conceden gran importancia a la captura del monte Zalamea, en el sector de Córdoba, frente sur de España, por las tropas nacionalistas, asegurando que se trata de una posición de grandes ventajas estratégicas.

El gobierno, por su parte, insiste en que Zalamea continúa en poder de sus tropas. (En una nota de última hora comienza a reconocerlo).

Los nacionalistas que se encuentran atrincherados en ambas márgenes del río Alfambra, al pie de la Sierra Palomera, en el frente de Aragón, han despachado fuerzas de caballería a patrullar el territorio últimamente tomado a los rojos.

La ofensiva nacionalista se desarrolló con tal rapidez y efectividad que los puentes del Alfambra están intactos, pues las fuerzas del gobierno no tuvieron más tiempo que para emprender la huída.

Los despachos del gobierno informan que las tropas rojas de la Ciudad Universitaria provocaron la explosión de tres minas en el Colegio de Agricultura y agregan que parte de la estructura quedó destruída.

Las fuerzas nacionalistas llegaron a los alrededores del pueblo de Escorihuela sin hallar resistencia

SALAMANCA, febrero 12. (AP.)—Los despachos que se reciben en esta ciudad procedentes del frente de Teruel dan cuenta de que las patrullas nacionalistas avanzaron durante el día de hoy, sin encontrar resistencia por parte del enemigo, hasta los alrededores del pueblo de Escorihuela, a cuatro kilómetros al este del río Alfambra.

Escorihuela se ha convertido en la tierra de nadie del nuevo frente, pues los rojos se vieron obligados a abandonarlo días pasados.

Los despachos militares dicen que toda la población de Escorihuela se ha presentado en las líneas nacionalistas con carros llenos de pertenencias, así como de víveres.

Detalles sobre las operaciones en Extremadura

SEVILLA, febrero 12. (AP.)—El mando del ejército del Sur informa que han continuado las operaciones en el frente de Extremadura, habiendo pisado las tropas nacionales los terrenos del distrito de la Serena, adueñándose al mismo tiempo de la parte oeste del Puerto de Zalamea, así como de la carretera de Campillo a Zalamea, por Castuera, y de toda la sierra de Argallén, que han quedado completamente bajo el control de las fuerzas nacionalistas.

Dos columnas combinadas realizaron uno operación que duró todo el día, alcanzando la sierra de Zalamea en lucha cuerpo a cuerpo y con granadas de mano, que causó a las tropas rojas innumerables bajas, cayendo en poder de los nacionales muchos prisioneros y todo el material de guerra que los izquierdistas tenían en las posiciones fortificadas de la Sierra.

Los principales contingentes franquistas han entrado ya en la llanura de la Serena, pudiéndose decir que la dominan completamente.

Ocupación de armas y municiones por los nacionales

SALAMANCA, febrero 12. (AP.)—Radio Nacional comunica hoy que las patrullas de reconocimiento en el sector de Alfambra, sobre la margen izquierda del río y en las aldeas del mismo nombre y de Orrios, encontraron 61 cajas de municiones y 16 de granadas de mano, así como muchos rifles.

Los servicios de Intendencia del ejército nacional continúan clasificando todo el material de guerra que ha sido capturado al enemigo en las fructuosas operaciones de los últimos días.

Comunicado oficial del Gobierno de Barcelona

BARCELONA, febrero 12. (Havas).—El Ministerio de Defensa informa que en el frente Norte de Guadalajara las tropas del Gobierno rechazaron varios ataques al Este de Sigüenza.

En el frente de Extremadura se combatió con fiereza en la zona de Zalamea de la Serena. Las fuerzas franquistas lucharon para abrirse paso por el camino al Norte de Paraleda, sin conseguirlo. Al parecer el objetivo de la operación era cortar las comunicaciones que unen las posiciones republicanas al Norte de Fuenteovejuna, con las de Extremadura. Debido a que la región es muy montañosa, los movimientos son difíciles, para las dos partes, aunque su importancia estratégica es grande.

Barcelona confiesa el avance nacionalista en Extremadura

BARCELONA, febrero 12. (Havas).—Un parte oficial del Ministerio de Defensa confiesa que en el frente de Extremadura las tropas nacionales consiguieron avanzar durante la noche del viernes por los alrededores de la sierra del Aguila, en el sector de Zalamea de la Serena, y que hoy continuaban haciendo presión en la Sierra de Argallanes.

El combate continúa en los momentos de dar a la publicidad este comunicado.

Tiene el generalísimo Franco la iniciativa de ataque en todos los frentes

PONTEVEDRA, febrero 12. (Havas).—Radio Pontevedra declara que en las últimas 48 horas el generalísimo Franco ha tomado la iniciativa de las operaciones, tanto en el Norte como en el Sur. Las correspondientes al sector de Zalamea de la Serena fueron realizadas con asombrosa rapidez, después de una intensa preparación de artillería. Las tropas nacionales se apoderaron de posiciones importantes en esa rica región agrícola.

En cuanto a las operaciones en el sector al Norte de Teruel, permitirán asegurar las comunicaciones de Teruel y Zaragoza, y al mismo tiempo impedir que el enemigo intente desarrollar ataques en gran envergadura.

El frente del Centro está en calma. En el de Madrid sólo ha habido los cañoneos y tiroteos de fusilería habituales en sus sectores.

Rectificaciones por las tropas nacionales en las primeras líneas

SALAMANCA, febrero 12. (Havas).—El Cuartel General comunica que las tropas nacionales efectuaron nuevas rectificaciones en las primeras líneas del sector de Zalamea de la Serena, ocupando Col de Zalamea y otras posiciones. Las fuerzas rojas sufrieron pérdidas de mucha consideración en el sector de Alfambra.

Continúan presentándose en las líneas nacionalistas centenares de milicianos, que desertan de las tropas del Gobierno rojo.

Causando la sorpresa de Europa, Hitler inicia gestiones de paz y busca la conciliación con las iglesias Católica y Protestante. Un delegado del Führer asiste a la Misa celebrada en Berlín con motivo del aniversario Pontificio. (Véase amplia información en la página última.)

ANTE LA RESPUESTA DEL JAPON, QUIZAS AUMENTEN SUS ARMADAS INGLATERRA, EE. UU. Y FRANCIA

Los Estados Unidos tienen la intención de llevar a cabo la construcción de superdreadnoughts de más de treinta y cinco mil toneladas. Imprescindible la consulta de las 3 potencias

VARIOS SENADORES DE EE. UU. DAN SU OPINION SOBRE EL ASUNTO. «ES TONTO, DICE JOHNSON, CONSULTAR AL JAPON»

WASHINGTON, febrero 12. (AP).—Los Estados Unidos, la Gran Bretaña y Francia se consultarán en breve acerca de la necesidad de abandonar las limitaciones navales como resultado de la negativa del Japón a revelar sus construcciones, según indicaban esta noche los funcionarios del departamento de Estado.

Se ha revelado en centros bien enterados, que este Gobierno tiene la intención de construir superdreadnaughts de más de 35,000 toneladas, que es el máximo que habían acordado las tres potencias citadas en 1936.

Pero los funcionarios del departamento de Estado dicen que de acuerdo con el tratado de 1936—firmado por Francia, Estados Unidos y Gran Bretaña—, las tres naciones tienen que consultarse antes de determinar su política futura.

Una posibilidad acaso sea la cláusula «de escala» que figura en el tratado, que permite a las partes contratantes aumentar el número y tamaño de sus buques en el caso de que el Japón no se someta a las restricciones del tratado.

Créese que como resultado de la consulta entre las tres potencias en cuestión no habrá respuesta a la nota japonesa.

Entienden los funcionarios del departamento de Estado que la contestación de Tokío ha cerrado la puerta a un inmediato arreglo entre todas las grandes potencias sobre un plan de limitaciones navales.

Los japoneses ofrecieron hoy discutir la limitación del tamaño de las flotas tomadas en conjunto más bien que la limitación de los barcos, tomados individualmente, y este ofrecimiento se considera como un esfuerzo por parte del Japón para lograr la paridad con los Estados Unidos y la Gran Bretaña.

El presidente de la Comisión de Relaciones Exteriores del Senado, Pittman, expresó la opinión de que la declaración japonesa de que está dispuesta a conferenciar sobre limitaciones navales «no significa gran cosa» a menos de que «la acompañe del deseo de quedar sujeto a las limitaciones del Convenio de Londres».

«Nuestro país es partidario de las conferencias—agregó Pittman—y no dudo que esperaremos un tiempo razonable para ver lo que el japonés desea hacer».

Pero el senador King, de Utah, propuso que el Congreso autorice al Presidente Roosevelt para que convoque una conferencia de desarme inmediatamente. Dijo el senador que la competencia naval impondría a los contribuyentes de muchas naciones cargas tremendas.

El senador Capper propone que los Estados Unidos tomen al Japón de la palabra cuando dice que desea conferenciar sobre desarme y procuren entablar una discusión.

El senador Bone también dice que la nota japonesa contiene algún motivo de esperanza de que el Japón llegue a cierto acuerdo sobre limitaciones navales, pero el senador Johnson declaró que fué una tontería pedir al Japón que anunciara sus intenciones en relación con las construcciones navales y que los resultados han justificado sus conclusiones.

ALEMANIA Y AUSTRIA RESUELVEN CORDIALMENTE LAS DIFERENCIAS QUE LAS MANTENIAN EN ALARMA

Ello fué el resultado de la entrevista que celebraron Hitler y Schuschnigg en Berehtesgaden, Baviera. El Fuhrer prometió que la independencia de Austria sería respetada por Alemania

VIENA, febrero 12. (AP.)—Adolfo Hitler, canciller-presidente de Alemania, y el doctor Kurt Schuschnigg, canciller de Austria, llegaron hoy a un acuerdo pacificador que resuelve las diferencias principales entre los respectivos países, después de largos meses de suspicacias, de rumores y de alarmas.

En fuentes austriacas muy fidedignas se informó esta noche que en la larga conferencia de Hitler y Schuschnigg en Berchtesgaden, Baviera, fueron aprobadas las siguientes decisiones:

1.—Los nazis austriacos pondrán fin a su campaña de sabotage que ha estado irritando y aterrorizando al Austria, casi continuamente, desde 1933.

2.—Htler prometió que ratificará en su discurso ante el Reichstag alemán, el 20 de febrero, que respeta la independencia de Austria.

3.—Animados por el éxito obtenido en su primera reunión en muchos años, los dos jefes del Gobierno convinieron en continuar las negociaciones, especialmente en el campo económico para cimentar las mejores relaciones posibles entre los dos países.

Un comunicado oficioso dice que la entrevista se efectuó por iniciativa de Hitler, aunque anteriormente se había dicho que era consecuencia de la mediación hábil de Mussolini.

En los círculos vieneses en contacto con el Gobierno se observa que la de hoy ha sido la primera ocasión, en largos meses, en que el doctor Schuschnigg ha impuesto su criterio al Fuehrer de Alemania. Todo confirma esto si se comprende previamente que Hitler necesitaba hacer un gesto pacifista en momentos como los actuales, en que al tiempo que el Gabinete fascista de Goga era derribado en Rumania, Italia comenzaba a aceptar las negociaciones con Inglaterra para darle una solución a la cuestión de España. Por todo ello en Viena se considera que la entrevista de hoy en Berchtesgaden, ha sido un triunfo completo para Schuschnigg.

Uno de los resultados de la conferencia, más específicos y beneficiosos para Austria, ha sido el de que, para compensar lo costoso que es exportar desde Alemania a aquella nación, el Gobierno de Berlín dará desde ahora una prima de exportación del 25 por 100.

Durante el día reinaron alternativamente el optimismo y el pesimismo. Mas cuando se supo que el canciller austriaco había llegado esta noche a Salzburg, de paso hacia Viena, muy satisfecho de lo conseguido, aumentó notablemente el optimismo oficial conviniéndose en que el día ha sido realmente histórico para la nación.

Pierde la vida un letrado al chocar su auto con otro

Sus acompañantes sufrieron lesiones. El chofer culpable logró desaparecer rápido

El Dr. Severino Gómez Loredo, natural de la Habana, de 31 años, abogado, propietario de un cabaret situado en la Calzada de Infanta y vecino de 8 número 9, en el Vedado, perdió ayer tarde la vida en un accidente automovilístico ocurrido en la carretera de Rancho Boyeros y camino del Husillo. Además, resultaron con diversas lesiones de carácter grave los señores Rafael León Maurí, de la Habana, de 28 años, vecino de Aramburo 17 y Julio Fernández Cabrera, de la Habana, de 53 años, con domicilio en Universidad 36, y menos grave, Víctor González Morales, de la Habana, de 25 años, chofer y vecino de Cuarteles 16.

Conducidos al Centro de Socorro del Cerro, pudo comprobarse que el doctor Gómez Loredo había sufrido la fractura del maxilar superior izquierdo y el hundimiento de los huesos de la región temporal derecha.

Ante el comandante Vega, Inspector del Segundo Distrito y el teniente Pedro Díaz, al mando de la Décima Estación, prestó declaración Víctor González, manifestando que iba en el automóvil 16,628, que conducía el doctor Gómez Loredo, por la carretera de Rancho Boyeros en dirección a dicho pueblo, y, al llegar al lugar del accidente, venía en dirección contraria otro automóvil que se les echó encima, por lo que el doctor Gómez Loredo, para evitar el choque, dió un corte sobre su derecha, chocando contra el contén de la carretera, volcándose el vehículo. No pudo fijarse en el número del otro vehículo.

La Policía le hizo entrega del cadáver al señor Ignacio Rojas Alvarez, empleado del doctor Loredo, con la obligación de presentarlo en la mañana de hoy en el Necrocomio.

Con lo actuado se le dió cuenta a la autoridad judicial correspondiente.

Probable votación para rechazar el veto del Ejecutivo

La votación que puso término al debate sobre si debía discutirse la totalidad o la totalidad y el articulado del proyecto de ley de Rehabilitación del Crédito Nacional al ponerse a debate la reconsideración se puede estimar como el anticipo de la forma en que se producirá la votacion sobre la ratificación del proyecto.

Esta será, pues, la siguiente:

A favor de la ratificación del proyecto:

Acosta, Albanés, Alonso Pujol, Caiñas, Collado, Casabuena, Calvo Tarafa, Capestany, Campanería, Casanova, Font, Gutiérrez, Goderich, Hornedo, Illas, Ituarte, Loret de Mola, Meneses, Pedraza, de la Peña, Recio, Rosell, Rosado, Suárez, Saladrigas, Verdeja, Vasconcelos y Zaydín.

Y en contra:

Justo Luis del Pozo, Gonzalo de Cristo, Pedro Cue y Guillermo Cuervo Barrena.

ACOPLADAS LAS ENMIENDAS HECHAS POR LA CAMARA A LA LEY SOBRE EL PETROLEO

Con asistencia del Secretario de Agricultura, doctor Amadeo López, se reunió ayer en la Cámara la Comisión de Estilo encargada de acoplar las diecisiete enmiendas introducidas por la Cámara a la Legislación sobre el petróleo y sus derivados.

Dicho proyecto será remitido después al Senado para su ratificación.

El problema médico

Se informó en la Cámara que los señores comisionados que vienen estudiando el proyecto de armonización de todos los criterios relativos a la ley —ya aprobada por el Congreso— estableciendo la Colegiación Médica Obligatoria, y que se encuentra a la consideración del Presidente de la República, continúa celebrando cambios de impresiones al objeto de resolver el problema planteado entre los médicos al calor del referido proyecto.

EL DR. SECUNDINO BAÑOS CELEBRO UNA ENTREVISTA CON EL SEC. DE SANIDAD

Citado previamente por telegrama, sostuvo ayer una larga conferencia con el Secretario de Sanidad y Beneficencia el doctor Secundino Baños, distinguida personalidad relacionada con los centros regionales de Cuba.

El doctor Baños llevaba la representación del cuerpo médico que presta sus servicios en las casas de salud de dichos centros regionales, y aunque se guardó reserva sobre lo tratado, se nos informó que tenía relación con la solución que ha de dársele al problema médico nacional.

2,000 personas pierden sus hogares en California, por las inundaciones

La represa del río Pájaro fué rota por la presión de las aguas, anegando centenares de casas. Sábese también que ha habido 16 muertos. Vigilancia en los diques de los ríos

SAN FRANCISCO, California, febrero 12. (AP).—La concentración de las aguas mantiene hoy completamente inundadas muchas tierras bajas de California, haciendo al mismo tiempo mayor la amenaza para el delta que forman los ríos Sacramento y San Joaquín.

Se sabe de 16 muertos y de dos mil personas sin hogares, como resultado de la terrible tormenta, que dura hace 17 días, y la que ha roto todos los records, por su severidad y su pertinacia.

Otra perturbación atmosférica se está moviendo hacia tierra, desde el Pacífico, pero los meteorólogos predicen que para mediados de la semana entrante habrá terminado el diluvio que ha producido las actuales inundaciones.

Centenares de casas quedaron anegadas en Watsonville, cuando se rompió la represa del río Pájaro. Diez manzanas de edificios dedicados a negocios diversos y almacenes están bajo el agua. La misma corriente inundó ayer la población de Pájaro, próxima a aquélla, haciendo que sus mil habitantes huyesen a lugares más elevados.

La Cruz Roja informa que trescientas familias han tenido que desalojar sus hogares en Madera, y que se las está alimentando en la base de emergencia organizada por aquella institución.

El río Sacramento ha alcanzado su nivel inundatorio en numerosos lugares a lo largo de sus 85 millas, desde Colusa hasta la parte alta de la bahía de San Francisco, donde desemboca.

Se mantiene una estrecha vigilancia sobre los diques. Que se sostengan o no depende de su solidez interior, así como de la presión que hagan las aguas cuando comiencen a descender hacia el mar.

Desde Sacramento informa el meteorólogo E. H. Fletcher que se está creando una situación peligrosa a lo largo del Bajo Consume y del Mokelumne, ríos que se vierten en el Sacramento, al Sur de la capital del Estado, y también a lo largo del río San Joaquín.

Las montañas de Sierra Nevada están aisladas por diez pies de nieve. Un grupo de excursionistas que se encuentran en uno de sus desfiladeros, comunica por teléfono que sólo tiene alimentos en conserva.

La exportación de tabaco en rama de Cuba ha aumentado

Más de un millón a favor del 1937. Niegan la indemnización a una Sra. cubana en Macon, Geo.

WASHINGTON, febrero 12. (9P) El Departamento de Comercio anuncia que las exportaciones de tabaco cubano en rama durante el año 1937 consistieron en 26.997.474 libras con un valor de $11.210.747 contra 22 millones 728.398 libras y un valor de $9.153.406 en 1936.

Las ventas de tabacos cubanos en 1937 fueron de $3.607.974 contra $4.067.674 en el año anterior, mientras las exportaciones de cigarrillos y de picadura fueron de $57.418 y $17.870 respectivamente, contra 63 mil 936 pesos y $45.901.

Las exportaciones de tabaco y productos de Cuba a los Estados Unidos tuvieron un valor de 8 millones 728.669 pesos contra 7 millones 430.985 pesos en 1936.

No prospera una demanda de indemnización presentada ante un tribunal americano

MACON, Georgia, febrero 12. (AP) El juez federal Bascom S. Deaver declaró que no procedía la sustanciación en la corte de distrito de la demanda de Mrs. Kathleen Arteaga, de 65 años de edad, de Camagüey, Cuba, reclamando la suma de 57.500 pesos por daños a Mr. H. D. Allen, administrador de un hospital de inválidos de Milledgeville.

Mrs. Arteaga trataba de que se le abonara una indemnización por la muerte de su hijo Armand Arteaga, de 31 años, que se ahorcó en el hospital de inválidos el 15 de marzo.

CONTRA 20 ACUSADOS DE SABOTAJE SE DICTAN EN RUSIA PENAS DE MUERTE

MOSCU, Rusia, febrero 12. (AP.) — Los periódicos provinciales llegados hoy a esta capital, informan de la ejecución de dos ejecutivos del trust de construcciones del río Amur, en la Siberia Oriental, y de veinte sentencias de muerte bajo acusaciones de sabotaje contrarrevolucionario.

Dos de los condenados fueron dirigentes de la fábrica de mantequilla en el Turkmenistán; seis, residentes en Leningrado, donde causaron un accidente ferroviario; diez, culpables de sabotaje en las granjas colectivas del Cáucaso y dos responsables de malos manejos en un campo maderero de la Siberia.

El Congreso vota en Francia una ley que favorece a la mujer

Se refiere a sus derechos civiles, y las feministas lucharán ahora por el voto

PARIS, febrero 12. (AP).—Las mujeres francesas lograron hoy libertarse de la obligación de varios siglos de «obedecer» a sus esposos.

En la «Gaceta Oficial» se publicó hoy la Ley que acababa de ser aprobada por la Cámara de los Diputados y el Senado, la que reconoce a las mujeres los mismos derechos civiles que a los hombres y que sólo necesita de las formalidades de la firma del Presidente Albert Lebrún para que entre en vigor.

La Ley cambia la ley napoleónica que dice que el esposo debe protección a su esposa y ésta obediencia a aquél, por otra disposición, según la cual el esposo es el jefe de la familia y tiene la elección de la residencia de ésta.

Las mujeres quedan autorizadas para tener cuenta en los bancos y firmar documentos legales, pero no pueden dedicarse a negocios sin el consentimiento del esposo.

Créese ahora que los esfuerzos de las feministas francesas se concentrarán en una campaña para obtener el derecho al voto. En cuatro ocasiones, la Cámara de los Diputados ha aprobado un proyecto de ley, concediendo el voto a la mujer, pero en las mismas ocasiones ha sido rechazado por el Senado.

La nueva ley dispone que «la mujer casada tiene el pleno ejercicio de los derechos civiles», lo que equivale a decir que puede heredar, ganar y gastar su dinero, firmar documentos legales y ser testigo, abogar ante los tribunales en su nombre y participar con su esposo en el mantenimiento y administración de la familia.

LOS MIEMBROS DE LAS ORGANIZACIONES DE JUVENTUDES FASCISTAS SE TUTEARAN EN LO SUCESIVO

ROMA, febrero 12. (AP). — Los miembros de las organizaciones de juventudes fascistas han recibido instrucciones en el sentido de que empleen el pronombre familiar «tú» cuando se dijan a otro miembro de ellas en lugar del pronombre «lei» de tercera persona.

El propósito de la recomendación es aumentar la camaradería y la comunidad de la fe.

Los nacionalistas tienen vasto plan de obras públicas

Construcción y reconstrucción en todo el territorio. Tributo póstumo a D. Juan de la Cierva

BURGOS, febrero 12. (Havas).—Ha sido nombrado Presidente de la Junta Consultiva del Sindicato Universitario español, el señor José María Olazázal.

El delegado apostólico ha entregado a las autoridades nacionales quince mil pesetas que iban a ser gastadas en los actos de la conmemoración del décimosexto aniversario de la exaltación de Pío XI al Solio Pontificio, para que las dedique a fines benéficos, en atención a las circunstancias.

Prepara el Ministro de Obras Públicas del Gobierno de Burgos, un vasto plan de construcciones

SALAMANCA, febrero 12. (Havas). Radio Nacional anuncia que Alfonso Peña, Ministro de Obras Públicas, tiene un vasto plan de éstas que será determinado en dos meses, para su inicio inmediato. El proyecto, que antes ha de ser aprobado por el Consejo Nacional, permitirá dar trabajo fijo a decenas de millares de obreros españoles. Las principales obras serán: construcción y electrificación de rutas de todas clases, así como otras de índole hidrográfica y puentes.

Los funerales de don Juan de La Cierva, en Sevilla

SEVILLA, febrero 12. (AP).—Organizados por la colonia murciana de esta ciudad, se celebraron los funerales de don Juan de La Cierva y Peñafiel, ex Ministro conservador, monárquico, fallecido recientemente.

Asistieron las representaciones oficiales y un público inmenso. El cardenal Segura entonó el responso, estando encargado de la oración el Padre franciscano Carlos Villacampa, quien enalteció la figura patriótica del finado.

Pretende Negrín ¡ahora! atraerse a los católicos

Buscan a un sacerdote vasco a fin de que «investigue». Fiesta en homenaje al Papa en Sevilla

PARIS, febrero 12. (Havas).—Llamado por el ministro sin cartera del Gobierno de Barcelona, señor Irujo, hoy salió hacia la capital catalana el canónigo Alberto Onaindia, deán de la catedral de Valladolid y vasco de origen que ha sido siempre una figura destacada en los círculos católicos de Vasconia. El canónigo Onaindia ha residido en Francia desde la toma de Bilbao por las tropas nacionalistas.

En los últimos tiempos hizo varios viajes a Bélgica y Holanda, manteniendo contacto con los centros católicos de ambos países, así como con los de Francia. Se cree que el actual viaje de Onaindia obedece al deseo del Gobierno de Barcelona de conocer la opinión de los católicos de varias regiones europeas sobre la guerra civil hispana, especialmente en relación con las futuras medidas que estudia aquél, para normalizar completamente el culto en la zona controlada por los rojos.

Celebrado en Sevilla el décimo sexto aniversario de la coronación del Papa

SEVILLA febrero 12. (AP).—Hoy se celebró el décimo aniversario de la coronación del Papa Pío XI. Todas las parroquias sevillanas desfilaron durante el día por la catedral. Por la tarde se celebró un Te-Deum, con rosario, oficiando el cardenal Segura, el que predicó después la Sabatina, pidiendo a todos los fieles que orasen por el Sumo Pontífice, diciendo que cuando se despidió de él en Roma para venir a tomar posesión de la silla arzobispal de Sevilla, Su Santidad le encareció las preces de los católicos españoles, agregando que rezaba mucho por España.

Todas las congregaciones parroquiales desfilaron por las naves de la catedral, cantando el rosario y presidiendo siempre, de pontifical Su Eminencia el cardenal.

Desde Sevilla se han enviado hoy numerosos telegramas de felicitación al Vaticano, así como al delegado apostólico en España, Monseñor Antonetti.

Líbrase en el centro de China una batalla de colosales proporciones

En toda la región el alto mando chino tiene más de medio millón de hombres. Indignados los japoneses por los **raids** de la aviación china contra las propiedades extranjeras

TOKIO, Japón, febrero 12. (Havas).—La agencia noticiera japonesa «Domei», informa que se está librando en China una batalla de enormes proporciones.

Según los detalles que trasmite, las tropas niponas, operando desde la parte meridional del ferrocarril de Tien Tsin a Pucao, están atacando hacia el Norte, en la dirección de Hsu Chao Fu, habiendo ya tomado a Peng-Pu y cruzado el río Hwai, el llamado «río de las brumas», con lo cual controlan la más importante vía fluvial entre el Yang Tsé y el río Amarillo. Al mismo tiempo, las fuerzas invasoras que operan al Sur de Shan-Si han lanzado una ofensiva a lo largo del ferrocarril de Tatung a Pucao.

Mientras, los principales contingentes de choque nacionalistas se han desplegado sobre el Ferrocarril de Lung-Hai, con Chenchao como centro, estimando el Estado Mayor nipón que solamente en esa región el mando chino tiene medio millón de hombres.

Las autoridades militares japonesas se muestran indignadas por los raids de la aviación china contra las residencias y los establecimientos extranjeros en la zona de Peng-Pu. Esta mañana hubo dos raids aéreos de esa clase, en los cuales quedaron destruídos varios edificios británicos y franceses, además de incendiarse una fábrica de harinas, también propiedad de ingleses. Los japones alegan que los chinos, con sus ataques contra Peng-Pu, realizados deliberadamente, buscar provocar una intervención de las potencias, antes de que caiga en poder de los invasores la ciudad de Hsu Chao Fu, cosa que se considera ya inevitable.

En Birminghan, Eden tuvo elogios para la Liga de Naciones

«Democracias y dictaduras, afirmó, no tienen por qué manifestarse como rivales»

BIRMINGHAM, Inglaterra, febrero 12. (AP).—La amistad «entre las democracias y las dictaduras no tiene por qué ser imposible», dijo el Secretario de Relaciones Exteriores, Antonio Eden, en un mitin celebrado hoy por la Liga Imperial Junior.

«No deseamos ver a las democracias frente a las dictaduras», dijo el Secretario Eden, quien al mismo tiempo reconoció la gran diferencia de propósitos de las ideologías políticas.

El Secretario de Relaciones Exteriores evitó cuidadosamente toda discusión de los problemas europeos de la hora presente. Censuró el «pesimismo y el fatalismo», asegurando que «no hay razón ninguna para el pesimismo».

«En medio del conflicto de ideologías rivales nuestro pueblo sigue un camino medio», agregó. «Ninguno de los extremos nos induce a seguirlos».

Haciendo grandes elogios del ideal de la Liga de las Naciones, Eden dijo que «disgusto tras disgusto parecen haber debilitado la estructura de la Liga, pero sus cimientos quedan y su espíritu nos inspira más y más hoy.»

LAS VOTACIONES PRELIMINARES DEMUESTRAN QUE SERA APROBADA LA RECONSIDERACION DEL VETO

Veintiocho votos por cinco, igual mayoría que al votarse la Ley de Rehabilitación Económica, se ha producido en el primer caso puesto a discusión. Tratarán la Ley del Peaje

ESTA TARDE SE REUNIRA LA CAMARA PARA ADOPTAR LA MISMA ACTITUD QUE EL SENADO EN ESTE ASUNTO

En horas de la madrugada el Senado continuaba celebrando la sesión que iniciara a las siete de la noche y en la cual se trata de la reconsideración del veto presidencial puesto a la ley de Rehabilitación Económica.

No obstante, de acuerdo con las votaciones efectuadas para resolver objeciones hechas por los opositores, es evidente que la mayoría de 28 votos por cinco que alcanzó el proyecto al ser aprobado por la Alta Cámara antes de enviarlo al Ejecutivo, será mantenida en firme para la reconsideración del veto. Esa misma cifra arrojó la votación realizada en torno a una impugnación del Senador del Cristo que fué rechazada en esa forma.

La sesión probablemente se prolongará todavía, porque en el curso de ella ha habido extensos discursos, pero, repetimos, el resultado será el que anunciáramos ayer: una franca mayoría para reconsiderar el veto presidencial.

Una vez terminado este asunto, el Senado entrará en la aprobación de la ley que, separadamente del proyecto reconsiderado, ha de resolver la cuestión del impuesto de paje para el tránsito por carretera, reduciéndolo de manera considerable.

Esta es la impresión que hemos recogido hasta la hora del cierre de esta edición.

Cómo se desarrolló la sesión

La sesión se abrió a las siete de la noche con el doctor Guillermo Alonso Pujol en la presidencia y un quórum de 30 senadores.

El senador Gonzalo del Cristo impugnó la convocatoria, pronunciando un largo discurso.

Inmediatamente después se dió lectura al acta de la sesión anterior, a solicitud del senador Caiñas Milanés y se acordó declarar la sesión permanente y recesar durante media hora, a petición del senador Rosell.

La sesión permanente fué aprobada con sólo dos votos en contra.

Se lee el mensaje del Poder Ejecutivo

Al reanudarse la sesión, se dió lectura al mensaje del Poder Ejecutivo, haciendo objeciones a varios artículos del proyecto de ley de Rehabilitación del Crédito Público y fué puesto a discusión.

El senador del Cristo manifestó que el mensaje del Poder Ejecutivo no se podía poner a discusión, sino que lo que cabía era darse por enterado, hacer constar en acta las objeciones e inmediatamenet después someter a discusión el proyecto o resolución de que se tratase.

Usaron de la palabra a continuación los senadores Gutiérrez y Rosado, significando que el senador del Cristo, líder de la Mayoría, había votado la reconsideración de otros proyectos discutiendo sólo la totalidad; y el Presidente del Senado, doctor Alonso Pujol, que se refirió a los precedentes que existían y dijo que lo que procedía era discutir conjuntamente las objeciones y la totalidad del proyecto y votar después la ratificación de este último o la aceptación de las objeciones.

El senador Casabuena significó que la Constitución no era una ley de procedimiento y que se debían seguir las tradiciones. El senador Cué manifestó que estaba de acuerdo con la tesis del senador del Cristo.

Una cuestión de orden

A continuación el senador Gonzalo del Cristo planteó una cuestión de orden: que se hicieran constar en acta las objeciones del Presidente de la República y que se entrara en la discusión de la totalidad y el articulado del proyecto.

La presidencia, que se encontraba ocupada en esos momentos por el senador Albanés, segundo Vicepresidente del Senado, entendió que se debía dividir la cuestión de orden.

La primera parte fué aprobada por unanimidad y, a instancias del senador Casabuena, que entendió que la segunda era una cuestión de interpretación del reglamento de la Cámara, se abrió a debate la segunda parte.

Los senadores Cué y del Cristo manifestaron que debía abrirse la discusión sobre el articulado, y el senador Santiago Verdeja entendió que se debía discutir la totalidad del proyecto y las objeciones, y que sólo en el caso de que se aceptaran éstas últimas debía entrarse a discutir el articulado.

Añadió que en este último caso, como se trataba de un proyecto nuevo, cabía al Presidente de la República la facultad de devolverlo, con nuevas objeciones, otra vez al Congreso.

Y el senador Ramón Zaydín abundó en el criterio de que, de acuerdo con el reglamento, sólo procedía discutir la totalidad.

Se revuelve el asunto con una votación

Con una votación nominal, en la que los senadores consignaron expresamente si se manifestaban por que sólo debía discutirse la totalidad o la totalidad y el articulado, se puso término a la cuestión.

El resultado de la votación, favorable a que se discutiera sólo la totalidad lo publicamos clasificado en esta misma página, como un anticipo de la votación que se producirá al someterse a votación la totalidad del veto presidencial.

Los senadores de la Peña y Gutiérrez explicaron sus votos.

El primero de ellos recalcó en el mismo que se producía en esa forma porque se había de reducir considerablemente el tributo al tránsito por carretera o peaje que se fijaba en el proyecto que se reconsideraba.

Los senadores del Cristo y Zaydín explicaron sus votos por escrito.

Se pone a discusión la totalidad

Inmediatamente después se puso a discusión la totalidad del proyecto, entendiéndose que al discutirse ésta se discutían también las objeciones formuladas por el Presidente de la República al proyecto.

A las dos de la madrugada, después de consumir un turno en contra de la totalidad del proyecto el senador Gonzalo del Cristo, consumió otro turno en contra el senador Pedro Cué.

Para consumir turno a favor solicitaron la palabra los senadores Lucilo de la Peña y Ramón Zaydín.

Al cierre de esta edición, cuatro de la mañana, está hablando el doctor Lucilo de la Peña a favor de la ratificación del proyecto.

La reducción al peaje

En el proyecto de ley adicional que votará el Senado reduciendo el peaje o tributo al tránsito por carreteras que se crea en el proyecto de ley de Rehabilitación del Crédito Nacional, se fija en 0.05 de centavo el impuesto por pasajero y por kilómetro y en 0.10 de centavo por tonelada de carga y por kilómetro.

Acerca del impuesto al pasaje se señala expresamente en el mismo que no se abonará el impuesto por los asientos vacíos ni por los pasajeros que con motivos justificados disfruten de libre tránsito.

Tampoco se habrá de pagar el impuesto por adelantado y se deja a la Comisión Nacional de Transporte, que se establece en el proyecto de Rehabilitación, la redacción de las reglas para la cobranza.

Dicha comisión se dividirá en delegaciones y subcomiciones y confeccionará toda la reglamentacin, oyendo a los propios interesados en el transporte de pasajeros y de carga.

La Cámara celebrará sesión esta tarde, a las cinco, para reconsiderar la Ley de Rehabilitación

Según noticias que recogimos ayer en el Capitolio, la Cámara de Representantes iniciará a las cinco de la tarde de hoy la sesión extraordinaria para reconsiderar la Ley que dispone el pago de los Bonos de Obras Públicas, la cual, como se sabe, ha sido vetada por el Presidente de la República.

Los señores congresistas han sido convocados para las tres con objeto de que a la hora de la sesión se halle presente en el hemiciclo el quorum reglamentario—las dos terceras partes de la totalidad de la Cámara—y principiar en seguida la asamblea.

Espérase que ya en las primeras horas de esta mañana habrá llegado a la Cámara la resolución del Senado reconsiderando el referido proyecto.

ESTADO DEL TIEMPO

Pronóstico para hoy, domingo:
Buen tiempo; vientos moderados a frescos del Este; pocas lluvias aisladas. Subiendo las temperaturas.

Observatorio Nacional.

Mañana: NOTICIERO DEL LUNES, con abundante material informativo nacional y extranjero. Sale a la misma hora del DIARIO DE LA MARINA

M.E.C.D. 2016

DECLARA EL ALCALDE DE LA HABANA QUE NO APOYA CANDIDATOS, PERO SI CALORIZA A SU PARTI

POLITICA y POLITICOS

HACIA LOS PARTIDOS

Hoy publicamos unas interesantes declaraciones del Alcalde, doctor Antonio Beruff Mendieta en que, en síntesis, afirma que no apoya a ningún candidato a representante de su partido; «los candidatos son del Partido, y no míos», dice el Alcalde.

Ayer mismo publicamos análogas declaraciones del doctor Bringuier, optimista en cuanto a los resultados que espera alcanzar el Nacionalismo en Camagüey: antes, el doctor Verdeja había manifestado igual actitud con respecto a los candidatos del C. N. D. y, en general, se observa un marcado retroceso en los afanes personalistas, para reintegrarse las voluntades al seno de los Partidos.

Así lo habíamos vaticinado y así lo habíamos sugerido como único medio de salir del caos disolvente en que íbamos cayendo. O los partidos recobran toda la autoridad y los individuos se someten, por entero, a su disciplina, o caeremos en la disolución total, más peligrosa que ningún otro acontecimiento anárquico de cuantos pueden producirse en una sociedad.

Así han debido entenderlo los hombres más influyentes en la Política, cuando se apresuran a ese acto de fe partidarista, hecho público. Y como algunos cargos, como el del doctor Antonio Beruff Mendieta, y el del propio doctor Bringuier como miembro del Gobierno, y el del doctor Verdeja por su influyente posición, pueden dar ocación a suspicacias y celos dentro de los mismos candidatos, han procedido dichos señores con redoblada precaución muy discreta al apartarse de las luchas personales, que si son muy legítimas en tanto se discuten posiciones individuales, resultan funestas cuando, terminadas las pugnas nominaticias, ya no queda ante el Partido más que una candidatura realizada con una lista de nombres igualmente estimables y válidos para los fines que el Partido ha de perseguir.

Y porque los partidos deben ser el objeto fundamental y único, el interés supremo de todos los intereses, combatimos en su hora el llamado «voto preferencial», que mantiene un principio totalmente antidemocrático y es como un virus latente en el cuerpo partidarista que se infiltra en el electorado.

En pasadas elecciones «de cuya fecha no queremos acordarnos», hemos visto cómo se hacían trasiegos y componendas a espaldas de los partidos; candidatos de un sector que se combinaban con los de otro a los efectos de apoyarse mutuamente, con perjuicio de los partidos correspondientes y en detrimento hasta de los compromisarios presidenciales. Y donde la pugna personal se mantenga más allá de las Asambleas Provinciales, puede ocurrir el mismo comercio de verdadera traición, a base de los votos preferenciales, cosa que sería fatalmente funesta, a la postre, para todos.

La actitud del Alcalde, del doctor Bringuier y del doctor Verdeja, señala una ruta a seguir a los políticos, si quieren no echar abajo el propio pedestal en que se sustentan. Las disidencias partidaristas que han llevado a distintos grupos a luchas legales ante el TSE, deben quedar, igualmente, liquidadas con las sentencias y ahí mismo olvidadas. En muchos lugares, pero especialmente en las Villas, los tres grandes partidos han sufrido el mismo fenómeno de división y nada pudiera ocurrir a unos y otros bandos, peor que el mantenimiento de la sima de la discordia, porque la masa que contempla la postergación de los intereses de los partidos, ante los personales, se decepciona y, o se aparta definitivamente de las contiendas ciudadanas (lo que sería grave para todos), o se va a otros sectores donde la oposición brinda literatura abundante y halagadora a los anhelos populares.

Este criterio que sustentamos con respecto a los partidos gubernamentales, también lo tenemos con relación a las oposiciones, que ofrecen iguales síntomas de disolución. No hemos compartido el criterio político de los últimos tiempos del general Menocal, pero las evasiones que padece su partido en estos instantes, no nos parecen ni justas ni oportunas. Habíamos vaticinado esas disgregaciones por causa de la abstención, y se produjeron en gran número: pero la reciente actitud del general Menocal, en relación con la ley que ha de reintegrar el crédito a la nación, es uno de sus actos más sujetos a los principios tradicionales de esa ilustre personalidad y de los partidos que ha comandado. Podrán discutirse detalles de la ley, pero sus principios, en el seno de un partido conservador, jamás. Los que se han llamado a engaño, estaban engañados de antes; nadie los engañó.

Pero en las oposiciones se notan, también, síntomas de rectificación. El Bloque Revolucionario Popular invita a los «Auténticos» a la unificación. Si del bloque desaparecen los tintes rojizos y acepta el programa «Auténtico», francamente revolucionario en lo social, sin estridencias y saltos peligrosos, ni ensayos «alegres», puede constituir una oposición seria y beneficiosa al país, porque resultaría, por lo menos, el freno para muchas locas carreras y la piedra de toque para muchos falsos metales, además del equilibrio que todo gobierno necesita entre sus adictos y sus censores desde la oposición.

Hay, pues, un movimiento de retorno a las agrupaciones: de ahí puede surgir una pugna inter-partidos, por los programas, por las ideas, por las proposiciones concretas al país: y de ahí un ritmo político definitivo.

¿Quién sabe? Acaso...

JOAQUIN ARISTIGUETA

PALACIO

Al saberse en Palacio, ayer, el fallecimiento de la señora Gilda Carballal, dama distinguida de esta sociedad y amante esposa del ayudante presidencial, teniente Federico Flaquer, el Jefe del Estado dispuso que uno de sus edecanes acudiese al hogar mortuorio, portando el testimonio de su sincera condolencia ante los familiares de la extinta.

Asuntos de Educación

El doctor Fernando Sirgo, Secretaario de Educación, estuvo ayer en Palacio para visitar al señor Presidente en relación con asuntos importantes de su Departamento.

El Secretario llevó a la firma del Jefe del Estado un decreto sobre la reglamentación de la «Escuela Técnica de Mujeres Rosalía Abreu» y otro decreto, designando el nuevo Director del Instituto de Segunda Enseñanza Superior de la ciudad de Santa Clara, que viene a sustituir al doctor González Vélez.

Departiendo con los repórters, el doctor Sirgo, a propósito de problemas de la enseñanza, manifestó, refiriéndose al proyectado aumento de sueldos a los maestros públicos que ningún informe podía dar del caso.

Dijo ser partidario de establecer una clasificación para sueldos por medio de una escala de cuatro categorías: a, b, c y d, y asimismo de que se les abonasen a los maestros la antigüedad, lo que vendrían a constituir un aumento de haberes. «Pero —aclaró— esto corresponde hacerlo al Congreso.»

Añadió que estaba contemplando con simpatía el proyecto de que cada maestro —hay cerca de diez mil en ejercicio— contribuyese a un fondo a razón de 40 centavos por cabeza, que sería entregado a los familiares herederos del maestro fallecido.

A propósito de otro proyecto, el de establecer un impuesto a los colegios privados en favor de los educandos pobres, lo estima razonable y de elevados fines, ya que es muy justo que los ricos ayuden en sus estudios a los pobres.

Irá a Oriente el Jefe del Estado

En Palacio se ofreció ayer a la impresión de que el señor Presidente hará un viaje a la región oriental de manera de encontrarse allí el 24 del actual, con objeto de hacer acto de presencia en la inauguración del hospital de Baños y revistar, con el Jefe del Ejército, coronel Batista, tropas del Ejército y la Marina de Guerra.

Pepe Caso

Al compañero en las labores periodísticas de Palacio, José Caso, le será ofrecido esta noche, en Quemados, un homenaje de simpatía como candidato a Representante del CND por Las Villas. Anoche salió para Santa Clara, con tal objeto.

RESUELTO POR UN SOLO VOTO EL PROBLEMA DEL «PUN» EN LAS VILLAS

Como complemento a nuestra información de ayer sobre la resolución del Tribunal Superior Electoral, en el problema que se le planteó sobre la candidatura provincial villareña del Partido Unión Nacionalista, podemos informar hoy a nuestros lectores que dicha resolución, favorable como se sabe a la aceptación de la candidatura presentada por el senador Rafael Octavio Pedraza y otros, fué acordada en ese sentido por un solo voto de mayoría. Votaron por la aceptación los doctores Gregorio del Llano, Presidente del Tribunal, y Juan Carlos Andreu y Benito Costo Parra, Miembros; y en contra, o sea, a favor de la candidatura presenta por el doctor Miguel Suárez Fernández, los Miembros doctores Carlos Azcárate Rosell y Ernesto Dihigo López Trigo.

Como se ve el asunto estuvo sumamente discutido dado los distintos problemas jurídicos planteados por los letrados directores de las partes contendientes.

Sancionada la ley por la que se crea una nueva notaría

Declararán desierta la subasta para la construcción de las casillas del uso electoral

Se informó anoche en Palacio que el Presidente de la República había sancionado el proyecto de ley del Congreso, creando una Notaría Pública en la Habana.

Las casillas electorales

Según noticias, la subasta convocada para la construcción de casillas electorales con destino a los comicios del cinco de marzo será declarada desierta por el Secretario de Gobernación, coronel Emiliano Amiell, a causa de no haberse presentado licitadores a la misma.

Se tiene entendido que el coronel Amiell será autorizado por el Consejo de Secretarios para prescindir del requisito de la subasta, y ordenar la construcción de las mismas por administración, abonando su importe tan pronto se hallen listas.

Esta disposición obedece a la necesidad imperiosa de ganar tiempo, el que ya resulta bastante corto para las elecciones.

Una nueva convocatoria a subasta haría demorar bastante la construcción de las urnas, las cuales deben estar en sus respectivos colegios algunos días antes de los comicios.

De la función electoral nos separan sólo veinte días.

RESUELVE GOBERNACION SOBRE DIVERSOS ACUERDOS MUNICIPALES

Aprobando acuerdo del Ayuntamiento de la Habana para rendir homenaje a los señores Ruy de Lugo Viña, ex-Concejal del Ayuntamiento de la Habana y a los miembros de las Fuerzas Armadas que perecieron en el vuelo Pro-Faro de Colón, en Cali; consistente en una tarja al pie de la estatua de Cristóbal Colón, que se encuentra en el patio del edificio del Ayuntamiento; y a la columna de la Calle 23, que se denominará «Columna de Buena Voluntad Pan Americana». Asimismo, crédito para la adquisición de un retrato al óleo de Lugo Viña y crédito para editar su obra «La Intermunicipalidad Municipal»; asimismo un crédito para el traslado de su familia desde París a la Habana.

—Aprobando acuerdo del Ayuntamiento de Bayamo, abriendo un camino.

—Aprobando acuerdo del Ayuntamiento de Niquero abriendo un camino.

—Suspendiendo el acuerdo del Consejo Provincial de Oriente, de creación de varias plazas, cuya ascendencia llega a $999.96.

—Suspendiendo acuerdo del Ayuntamiento de la Habana creando la plaza de cocinero de la Escuela «J. M. Gómez», con el haber anual de 480 pesos.

—Suspendiendo acuerdo del Ayuntamiento de la Habana incluyendo en Presupuesto la cantidad de $3.353.80 para pagar al señor Secundino Morales y Rodríguez, por haberes dejados de percibir durante su cesantía.

Suspendiendo acuerdo del Ayuntamiento de la Habana incluyendo en Presupuesto la cantidad de $842.50 por haberes dejados de percibir por el doctor Oscar Remírez André, durante su cesantía.

La recaudación consular

El importe de las recaudaciones consulares recibidas en el Negociado de Contabilidad Consular durante los días 7 al 12 de los corrientes, ascendió a la cantidad de $18,703.34, según los datos suministrados por el jefe de dicha oficina, señor David Masnata.

AMENAZAS

Armando Waterland Marrero, vecino de Cuba número 52, denunció en el Buró de Investigaciones, que tres individuos, de los cuales sólo conoce a uno por el nombre de «Pascual», que tiene una vidriera de vender estampas en Zulueta 32, lo amenazaron con darle muerte sin causa justificada.

MOVIMIENTO POLITICO

El doctor Arturo Gay Martínez, que por expreso encargo del doctor José Agustín Martínez, candidato a Representante por esta Provincia, acaba de asumir la jefatura del burró de prensa, publicidad e información del mismo, nos comunica que despacha en Cuba 62. Y que el candidato Dr. Martínez recibirá el martes, a las cinco de la tarde a sus amigos políticos.

Con tal objeto se celebrará un cambio de impresiones sobre el momento electoral en la expresada oficina de Cuba 62, bajos, entre O-Reilly y Empedrado.

El Dr. Luis Martínez Reyes, uno de los candidatos que más trabajan por su elección en el Socialista Independiente, visitó a San Antonio de los Baños, Calabazar y Madruga. Ayer fué al término de Jaruco.

Desde las nueve de la noche hasta las dos de la madrugada despacha Martínez Reyes en Estévez 47, su oficina central de propaganda.

La doctora Balbina Remedios Langanehin ha sido halagada con la creación de comités constituidos para su propaganda electoral en Alquizar, en Regla, Güira de Melena y Batabanó.

No descansa la candidata número siete del Conjunto en la Habana y constantemente recorre los principales términos de la Provincia, asegurando su reelección.

Hoy celebran en Santa Clara su anunciada reunión los liberales de la tendencia Madrazo, según adelantamos.

Varios integrantes de ese grupo liberal se han acercado a nosotros para expresarnos su opinión individual de que, al igual que los aspirantes de la tendencia Madrazo no aceptaron la oportunidad de figurar en boleta de otras organizaciones políticas en los próximos comicios, de igual manera decidirán no seguir la sugerencia de acortar ni mantenerse en el retraimiento electoral. Por el contrario, ayudarán a candidatos del Partido con sus fuerzas, para así contribuir al auge del mismo.

En tal virtud hoy será propuesta a la asamblea de las Villas la aprobación de un manifiesto redactado en tales términos.

Solicitada por nosotros la opinión del Dr. Capestany, líder de la tendencia que postuló candidatos, hubo de manifestarnos al respecto que desconocía el propósito de abstención por parte de un grupo liberal villareño, confiando, por el contrario, en que la labor conciliadora que se realiza y sobre la cual él ha hecho manifestaciones reiteradas, produjera el fruto de una labor beneficiosa al Partido.

Si la proposición del retraimiento llegara a tomarse como acuerdo, en tal caso, el doctor Capestany consideraría que ello no es agresión a su persona, sino una actitud perjudicial para el Partido Liberal, llevaría el asunto al seno del Partido para que éste resolviera en consecuencia, ya que la no cooperación con el mismo en unas elecciones significaría un daño ante el cual tendría que reaccionar el Partido Liberal en Santa Clara condenándolo.

Desde Santiago de Cuba nos envió un saludo afectuoso el Dr. Luis de la Torre Izquierdo, representante cenedista por Oriente que figura nuevamente en la boleta de su Partido.

El prestigioso médico oriental confía, con razón, en que la activa labor que ha desarrollado por servir los intereses de su Provincia en la Cámara, le acreditan para solicitar de nuevo el voto de sus comprovincianos.

El Dr. José A. Cabrera, candidato nacionalista en las Villas, experto en recursos electorales, editará en breve un folleto titulado «Tres Exclusiones, Una Asamblea y Un Fallo», basado en los recursos que ha establecido y mantenido en la pugna nacionalista de Santa Clara, en que su tesis se ha visto coronada por el éxito.

Para la una de la tarde de hoy está señalado un almuerzo-homenaje en honor de la candidata a representante señora Ena del Pino Fundora, hija del recordado Capitán del Pino.

El acto será en los salones de Calzada del Cerro 549, esquina a Echevarría.

En la candidatura liberal de las Villas figura como aspirante el doctor Juan Espinosa, popular líder en Placetas, lo que dió el sobrenombre del «León de Placetas».

Fué representante a la Cámara el doctor Espinosa durante catorce años, de ellos pasó exilado por su conocida actuación política.

Sus amigos nos recuerdan que Espinosa rindió una labor legislativa bastante a acreditarle ante el electorado de su Provincia: Autor de la Ley que creó la Secretaría de Comunicaciones; del procedimiento para fijar la Inconstitucionalidad; de la Ley estableciendo la Caja de Ahorro Postal; de la ley para la Pavimentación de Placetas, Zulueta, Remedios, Caibarién, Yaguajay, Vueltas y Camajuaní.

Autor igualmente de la Ley creando el Ayuntamiento de Cabaiguán; del Proyecto de Ley sobre Absentismo; creando las estaciones de correos y telégrafos de Taguasco, Sancto-Spíritus y otros lugares; Ley creando el Hospital de Placetas; así como otras.

Amado Rodríguez Freyre, vice-presidente del Círculo de Periodistas de Camagüey, postulado candidato a representante por el Unionismo en aquella Provincia, nos da cuenta de que rechazado el certificado de candidatura suplementario de dicho Partido por la Junta Provincial camagüeyana, fué ratificado por fallo Superior Electoral, con lo que ha quedado firme la candidatura en que él figura.

Rodríguez Freyre embarcó anoche hacia Camagüey, donde ha recibido muestras de adhesión y simpatía para su aspiración eleceoral.

LA CANDIDATURA NACIONALISTA DE SANTA CLARA

En las Villas se hicieron dos postulaciones por el Partido Nacionalista. La primera que es la que en definitiva ha quedado válida, fué hecha el 29 de diciembre. La segunda, anulada por fallos de la Junta Provincial de Santa Clara y el Tribunal Superior Electoral, fué hecha el 20 de enero.

He aquí la candidatura definitiva del Nacionalismo en las Villas:

1.—Rosaura López Machado.
2.—Pedro A. Casanova Montesino.
3.—Antonio López Meave.
4.—Manuel Morales Pérez.
5.—Benito A. Saínz Guirola.
6.—Raúl Gómez Herrera.
7.—María A. Quintana Herrera.
8.—José A. Cabrera Trujillo.
9.—Luis Rovira Sibello.
10.—Remigio Santamaría Pérez.
11.—Osvaldo Morales Patiño.
12.—Dr. Carlos Mata Trujillo.
13.—Miguel Castellanos Rodríguez.
14.—Aniceto Cabezas
15.—Enrique Quiñones Rojas.
16.—Julio Jiménez Carrillo.
17.—Francisco Alomá Alvarez de la Campa.

Esta nominación de candidatos se hizo en la expresada asamblea del 29 de diciembre, bajo la presidencia del doctor Miguel A. Suárez, actuando de secretario de correspondencia, el doctor Cabrera Trujillo y como secretario de correspondencia, Julio Jiménez Carrillo.

El señor Quiñones Rojas no figura en la candidatura actual por haber sido excluído como elector en diez de enero y no haberse cubierto esa vacante en la candidatura.

UN HERIDO

José Novoa, natural de España, de 23 años, vecino de Oficios 76, fué asistido en la casa de salud «La Benéfica», de heridas menos graves en las manos, que sufrió al romperse un vaso que fregaba.

ARROLLADO

En el primer centro de socorro fué asistido de lesiones menos graves José Craves Jallet, de 9 años, vecino de Oficios 74. Dijo el menor que al transitar por Muralla y Compostela, fué alcanzado por un auto cuyo número ignora.

Declaraciones del Dr. Cabrera sobre el problema comicial de Las Villas

No afecta el fallo del Tribunal Superior Electoral a la designación de los Ejecutivos Provinciales, afirma

El doctor José A. Cabrera, miembro del Partido Unión Nacionalista y candidato a representante por dicho Partido en las Villas, en su visita ayer al Palacio Presidencial, hizo las siguientes declaraciones:

«No puede sobrevenir la nulidad que anuncia el doctor Miguel Suárez en la futura actuación de los señores miembros del Comité Ejecutivo Nacional del PUN ni de los de sus Comités Provinciales nacidos de la nulidad de la convocatoria de la sesión en que fueron designados, porque es bien conocido el principio jurídico mediante el cual los actos cuando no son recurridos reaquieren su validez absoluta, cualesquiera que sean los vicios de que adoleszcan en su origen, cuando el acto no es nulo en sí y sí anulable, como ocurre con las Asambleas de los Partidos políticos cuyas sesiones son anulables si se recurre contra ellas ante el Tribunal Superior Electoral y por diez de sus miembros, cumpliendo con los requisitos extrínsecos que exige el Código Electoral de Emergencia y los Códigos que le precedieron.

«La sesión del Comité Ejecutivo del día 23 de enero cubriendo vacantes en los Ejecutivos Provinciales del PUN no está afectada por la nulidad de la convocatoria, salvo las vacantes cubiertas en dicha sesión en el Ejecutivo Provincial del PUN en las Villas, en favor de los señores Joaquín Pedraza y Pedro Julio Bru siendo válidos y legítimos los demás actos, incluso la designación de los demás miembros de las asambleas provinciales del resto del Partido en la República, porque el Tribunal Superior Electoral rechazó la reclamación del doctor Suárez contra la sesión del 23, por no haber acompañado las copias requeridas por la ley y admitió dicho recurso tan sólo en cuanto al extremo de la sesión que cubrió vacantes en el Ejecutivo Provincial de las Villas con las designaciones de Pedraza y Bru. No debe preocupar, pues, al doctor Suárez, las nulidades que anuncia, ya que no afectarán en manera alguna a la actuación válida de todos los componentes del resto de la Isla, pertenecientes a los Comités Ejecutivos Provinciales de Camagüey, Oriente, la Habana y Pinar del Río, cuyas designaciones han quedado totalmente convalidadas, válidas y ya firmes».

El Cnel. Amiell hizo anoche una visita a las casas impresoras

En horas de la noche pasada, el Coronel Amiell, Secretario de Gobernación, llegó a su despacho al objeto de resolver diversos asuntos urgentes, tanto administrativos como electorales.

Dijo el Coronel Amiell a los periodistas que acababa de girar visita de inspección a las casas impresoras de las boletas electorales, encontrándolas corrientes, y había dispuesto que por los Cuerpos de Policía se ejerza estrecha y activa vigilancia en las citadas casas al objeto de evitar que personas interesadas en entorpecer la buena marcha de los comicios del 5 de marzo sustraigan o falsifiquen las referidas boletas.

ACTIVO Y FUERTE CANDIDATO

Hoy, desde las primeras horas de la mañana, se encontrará Virgilio del Amo, en San José de las Lajas, de donde saldrá para Güines. Constantemente recorre la provincia, habiendo visitado ya Santa Cruz del Norte, Jaruco, Güira de Melena, San Antonio de los Baños, Bejucal Santiago de las Vegas y otras poblaciones, en las cuales ha encontrado muchas simpatías y poderoso arraigo.

El compañero del Amo lleva en su candidatura la misma fuerza que trajo al periodismo, la cual le puso en primer plano desde el instante de su iniciación. Hombre de honor y de voluntad inquebrantable, inmediatamente ocupa el puesto que le corresponde en todas las empresas que acomete. En abril, pues, la prensa tendrá un defensor de sus intereses en la Cámara de Representantes.

La oficina electoral de Virgilio del Amo, se encuentra funcionando en Lealtad núm. 180, entre Sitios y Peñalver. El compañero Reinaldo C. Muñoz que se encuentra al frente de ella, nos ha informado del intenso movimiento que perennemente se desarrolla en la misma, lo que hace aquilatar un triunfo seguro.

GOBERNACION UTILIZARA AMPLIFICADORES PARA DAR LOS AVANCES ELECTORALES

En el Negociado de Registro de Electores de la Secretaría de Gobernación se ha dispuesto instalar tres magníficos amplificadores por medio de los cuales se dará a conocer al pueblo la marcha de los comicios del día 5 de marzo próximo. Dichos amplificadores han sido cedidos por la casa Morse-Losada, de esta capital.

La recaudación del Registro de Extranjeros.

Ayer recaudó el Registro de Extranjeros la apreciable suma de 3.503 pesos 63 centavos, lo que acusa un porcentaje pocas veces superado.

Terminadas obras en tres cárceles.

El arquitecto de Gobernación, señor Dionisio Blasco, conferenció ayer con el Secretario Coronel Amiell, informándole haberse terminado las obras de reparación en las cárceles de Holguín, Guantánamo y Santiago de Cuba.

Ya pueden designar a sus escribientes las J. Electorales

El Tribunal Electoral ha rendido una gran labor en la semana que ha terminado

El Tribunal Superior Electoral, cuya labor ha sido ímproba y fecunda en todos los momentos, pero especialmente en los cuatro últimos días, tanto por parte de los funcionarios del mismo como de sus empleados, tomó, en su sesión de ayer, los siguientes acuerdos:

—Dada cuenta con una comunicación de la Junta Provincial Electoral de la Habana con la que remite un escrito de apelación presentado por José María Beltrán, Delegado Político ante ella del Partido Unionista Cubano recurriendo contra el acuerdo de dicha Junta por el que resolvió sortear el lugar que en la boleta corresponde a ese Partido y al «Unión Nacionalista», se acordó rechazar de plano esa apelación; primero, porque la Ley no autoriza recurso, contra ese acuerdo, y, por lo tanto, la Junta Provincial debió no admitirlo; segundo, porque cuando la Junta acordó el sorteo estaban presentes los Delegados Políticos de los dos Partidos interesados, y el del Partido «Unionista» protestó sólo después que el sorteo se había hecho con resultado adverso para su Partido y tercero porque el Apartado ciento quince, al regular el orden en que deben aparecer en las boletas las candidaturas no distingue entre certificados que abarquen la totalidad de los cargos a elegir y los que sólo comprenda alguno de ellos por lo que carece de base el razonamiento contenido en el escrito que se resuelv. Y dvuélvanse urgentemente a la Junta Provincial referida los certificados de candidatura elevados con su comunicación, así como dicho escrito de apelación.

—Se acordó que por el Secretario se haga saber por la vía telegráfica a los Presidentes de las Juntas Provinciales Electorales de Santa Clara y Camagüey, que las respectivas apelaciones de certificados de candidatura, han sido declaradas sin lugar y que en el día de hoy, por correo certificado, se devuelven las actuaciones.

—Vistas las contestaciones dadas por las Juntas Provinciales Electorales sobre el personal que han de necesitar para la manipulación de las Boletas Electorales, y habida cuenta de que ese personal ha de ser apto para la tarea que ha de realizar y, además, de la absoluta confianz de las Juntas, el Tribunal

ACORDO:

Primero: autorizar a las Juntas Provinciales a designar empleados con el haber de escribientes, para la manipulación de las Boletas Electorales en las siguientes cantidades: la de Pinar del Río podrá nombrar hasta veinte y cinco escribientes; la de la Habana hasta cuarenta; la de Matanzas hasta veinte y cinco; la de Santa Clara hasta cincuenta; la de Camagüey hsta veinte y cinco; y 1 de Oriente hasta sesenta. Segundo: las Juntas Provinciales designarán ese personal libremente y bajo su responsabilidad, sin perjuicio de la obligación de someter los nombramientos a la aprobación de este Tribunal y de las demás facultades que a él le confieren las disposiciones vigentes. Tercero: las Juntas Provinciales quedan autorizadas para contratar el transporte de las Boletas a las Municipales respectivas, y para ese transporte adoptarán todas las precauciones necesarias para el cuidado y vigilancia de los documentos.

—Se acordó solicitar de la Secretaría de Defensa, conforme al primer párrafo del Apartado ciento cincuenta y uno del Código Electoral de Emergencia, se sirva dar las órdenes oportunas para que a partir del día quince del presente mes, se constituya una custodia en Oficinas de las Juntas Provinciales Electorales, dedicando a dicho objeto una pareja del Ejército Constitucional.

DESAUTORIZA AL QUE LE FI OTRA ACTITU

Afirma que aspiran amigos suyos, pero no que decir que él les dé

El doctor Beruff Mendieta, de la Habana, ha hecho siguientes declaraciones:

«No es cierto que la Alcaldía ga candidatos. Hace más de manas que guardo reposo miento absolutos por prescr facultativa y esta actitud la tendré durante el curso del te mes. El tiempo de trabajo co exclusivamente a asuntos rácter administrativo.

«En la boleta nacionalista personas vinculadas a la como el señor Sebastián Re doctora María Méndez, el Sr. vo González del Valle, el Francisco José Prieto y el Germán Cárdenas, y amigos íntima amistad como son García Vélez el doctor Mart pez Blanco, Fernando del Bus món Sancerni, Alfredo Alvare doctor Odriozola, entre otros he decidido calorizar sólo los ses del Partido y, por lo tan este sentido general he dado cionses a los Miembros Pol los representativos del Partid barrios. No auspicio candidatu guna y mucho menos combina electorales que estimo reñidas mi ética personal y con mi acta en el pasado. Sólo me interes lucha intensa entre todos los datos del nacionalismo, como bre de Partido que soy para que tenga el factor que corresponde importancia y a su tradición rica.

«Los Miembros Políticos cuya signaciones, así como las listas elegibles para Miembros de electorales fueron producto voluntad popular del Ejecutivo nicipal, oídos los presidentes barrios y los candidatos, y NO MI CRITERIO PERSONAL. Los que no hayan cumplido con deber serán separados de sus c tan pronto como se me ap pruebas concluyentes de que s apartado de mis instrucciones.

«Nadie—por muy amigo mío sea—tiene el derecho de atribu en esta elección un interés o postura distinta de la que señal esto ocurriese, quien tal hiciere desautorizado públicamente por

«Yo garantizo que con esta mía el Partido Unión Nacion obtendrá mayor factor que todo demás Partidos que concurran elecciones en la Habana; los que quejen, sólo serán aquéllos que han encontrado en mí el calor demandaron para su beneficio sonal, porque en esta línea de dirección política me mantendré quebrantable.—ANTONIO BER MENDIETA».

LOS SARGENTOS POLITICOS LA CANDIDATURA DE BIE VENIDO MADAN

Un crecido grupo de conocidos políticos entre los que se encuentran los señores Verdaguer, Arturo Sá García Vélez el doctor Mart Jesús Suárez, Benito López, Cu Cantero, la doctora María Luisa guez, Celestino Rodríguez, Cívico y muchos más, visitaron candidato a representante, el co ñero Bienvenido Madan, al q ofrecieron todo su concurso y a le hicieron entrega de la lista de tores que ellos tienen para formar «Avanzada», los que laborarán por triunfo del periodista-candidato.

Ausente el Presidente

Durante la mayor parte de las ras de la mañana estuvo ausente Palacio el Jefe del Estado.

Lave los Riñones de Acidos y Venenos

Mejore su salud y ponga fin a las levantadas de noche

Los riñones obstruídos se debilitan y se enferman—la vejiga se irrita—la orina resulta escasa y dolorosa—el sueño intranquilo y con frecuencia hay necesidad de levantarse de noche.

El medio más eficaz, inofensivo y económico de poner fin a todo esto y devolverles su acción natural a los riñones y la vejiga consiste en conseguir en cualquier farmacia un frasco de 40 centavos de Cápsulas MEDALLA DE ORO de Aceite de Haarlem y tomarlas según las instrucciones. ¡Haga la prueba y no le pesará!

Pero insista en que le den las legítimas y originales Cápsulas MEDALLA DE ORO de Aceite de Haarlem, de Holanda, magnífico diurético y estimulante de los riñones. Recuerde también que otros de los síntomas de los trastornos de los riñones y de la vejiga son los dolores de cintura, los calambres en las piernas, el abotagamiento de los ojos, las manos sudorosas y la nerviosidad.

Digestivo á la Papaína

TROUETTE-PERRET

ELIXIR - JARABE - VINO

TROUETTE-PERRET

Agentes para CUBA BRUNSCHWIG & Co, Apartado 683 — HABANA

CARROS DE USO EN PERFECTO ESTADO DE FUNCIONAMIENTO

Cuña PACKARD	$250.00
FORD, 4 puertas, de lujo, vestidura de cuero y baúl de 1936	675.00
FORD de 4 puertas, del 35	550.00
FORD Camión reparto, del 36	650.00
FORD camión reparto, del 30	120.00
FORD 2 puertas, de 1932	325.00
ESSEX, 4 puertas, de 1932	250.00
DODGE, 4 puertas, de 1930	200.00
AUBURN, 4 puertas, de 1930	100.00

"ACAR", S. A.

TROCADERO Número 24. TELEFONO M-6111.

M.E.C.D. 2016

[R]ECLAMA LA UNIVERSIDAD MEDIO MILLON DE PESOS QUE DEBE INCLUIRSE EN EL PRESUPUESTO 1938-39

ANECDOTARIO DE LOS ULTIMOS DIAS DE D. MIGUEL DE UNAMUNO

(Adaptación de nuestra Redacción en [...], según los documentos del periodista español Antonio de Obregón)

Quedará en la historia el profesor, el sabio, el filólogo, el Rector de Salamanca, el poeta, el escritor, el autor de «El sentimiento trágico de la vida» y de «El Cristo de Velázquez», el hombre de ideal y de fe.

Profesor de Lengua y Literatura Griegas, desde 1901 fué Unamuno Rector de Salamanca. Su personalidad estará siempre unida a la vieja ciudad del Tormes. Un sabio, en la torre de marfil de una ciudad maravillosa e imperial, como ninguna que haya tenido la virtud de quedar en la biografía de un gran espíritu. Más, mucho más interesante que Kant en Koenisberg o que Goethe en Weimar. Y más permanente y racial también, porque Unamuno era el monumento humano que resumía el saber y todo el sentir de España en el dorado plateresco salmantino.

Su «dolor de España», frase en la que sintetizó sus sentimientos para con la tierra que tanto amó, y que no eran otra cosa que la inquietud de su patriotismo hondo y auténtico, fué expresión literaria famosa. Pero hay otra expresión suya más nacional, de los últimos tiempos. En el prólogo de un libro suyo dice, al modo y manera de un clamor gótico: «¡Obras de Dios por medio de los hispanos!» Porque don Miguel tenía fe en la grandeza de su pueblo, y los españoles tenían para él, calidad excepcional de intérpretes de Dios.

Al estallar el Movimiento en Salamanca, Unamuno ofreció su cooperación y su esfuerzo.

Entonces, Salamanca no era sede política ni militar del Movimiento. El centro político era Burgos.

Unamuno

En aquel verano alegre y militar de Salamanca, en la Plaza, llena de soldados y de falangistas, el cronista encontró a don Miguel de Unamuno alegre y novelero, encantado de la vida y de la guerra.

Estaba fuerte, sanguíneo, con el pelo ya muy blanco. Se sentaba en la Plaza con sus amigos y comentaba la agitada actualidad. No perdía su aplomo, ni aquella su proverbial egolatría, ni su pose estupenda de español y de vasco universal.

Conservaba toda su gran memoria y su gran altivez.

Los «camisas azules» que pasaban cerca de él le saludaban brazo en alto. Ver a don Miguel, en la cima de su vida y de su obra, abrazar la causa nacional con el entusiasmo de un muchacho, y ver a la Falange juvenil cuadrada ante su recia figura, era cosa grata de ver. A veces, Unamuno paseaba con el jefe provincial de Salamanca, Francisco Bravo.

La gente en general pasaba ante Unamuno con la indiferencia que se tiene a un espectáculo habitual. En realidad, allí no se tiene una idea clara de su trascendencia histórica y literaria.

Unamuno hablaba y decía:

—Franco es la gran coyuntura de España. Está realizando cosas maravillosas, que no se habían visto nunca. La elegancia con que ha sorteado dificultades que parecían insuperables, asombrará a las generaciones futuras. La novela que se ha desarrollado en el Estrecho los primeros días del Movimiento, es apasionante.

Unamuno, en contacto con la vida oficial del nuevo Estado, ostentando en el Ayuntamiento de Salamanca un cargo representativo, estaba enterado de detalles curiosos referentes a los momentos de estallar el Movimiento en Marruecos, la llegada de Franco y el paso de las fuerzas a la Península. Todo lo relataba él con su juego característico en la expresión:

—Lo de Tánger ha sido fastuoso. La batalla diplomática que se ha ganado en Tánger y en el Estrecho nos vuelve a los grandes días de España.

Don Miguel vibraba de entusiasmo al relatar la energía, el temple y el atrevimiento de Franco realizando la proeza del paso de su Ejército de África.

A la hora del atardecer, Unamuno salía de su heráldico caserón y se iba a la Plaza, en busca de noticias. Sus amigos lo encontraban tan optimista y animado como de costumbre.

Con su mirada perdida, mirando objetos muy lejanos, y rascándose su perilla, elevando su cabeza de pájaro genial por encima de todos, como él solía hacer, exclamaba:

—¡Qué pensará el Faraón del Pardo...!

Él tenía puesto nombres a todos los republicanos. El Faraón del Pardo era, naturalmente, Azaña, y ya se lo había dicho en letras de molde antes del Movimiento.

—¿Vdes. saben por qué Azaña se ha estrellado? Pues por holgazán. Principalmente ha fracasado por holgazanería. Era hombre que se levantaba muy tarde, que no quería trabajar. Dominado por su molicie no vivía más que para su recreo y para su capricho. Por holgazanería dejó el Gobierno y por holgazanería cayó en el disparate de ir a la Presidencia de la República. Holgazanería y frivolidad. Las dos cosas le han perdido... Yo tengo la conciencia tranquila de haberlo prevenido a tiempo.

Otras veces arremetía contra otras figuras y figurones del régimen:

—Yo tenía, para irme metiendo con ellos en mis artículos, una lista de tontos y otra de canallas. La de canallas estaba encabezada por Araquistain y Vayo. Dos verdaderos sujetos...

—¿Y la de tontos, don Miguel?

—La de tontos la inauguraban Américo Castro y Recasens Siches.

El tema de la guerra ocupaba la atención de don Miguel:

—El movimiento—decía—tiene una raíz humana. Era inhumano y antihumano vivir como estábamos viviendo.

Con sus opiniones mezclaba sus cuentos y anécdotas habituales, que iba refiriendo parándose de vez en cuando y obligando a pararse a los demás.

Cómo refería su amistad con un anciano abad de un monasterio español donde él pasaba temporadas dedicado al estudio y a la meditación! Cuando se conocieron, el abad ponía como comentario a las opiniones de Unamuno la reprobación de «¡Muy mal, muy mal!»; pero don Miguel afirmaba que tras de largas conversaciones con él le había convencido en materia nada menos que teológica y escolástica... Y ahora eran grandes amigos, que se escribían largas cartas exponiéndose sus puntos de vista filosóficos.

—El Imperio no ha sido una entelequia—decía—. ¡Vista a Salamanca, otra vez!

Al maestro le enorgullecía ver cómo afluía, poco a poco, a su Salamanca la vida oficial, los resortes del nuevo Estado.

Salamanca era su cariño, su manía, su celda dorada de monje y de poeta. Su obra es un continuo «viaje alrededor de Salamanca», pues en sus largos paseos por la ciudad fraguó lo mejor y más hondo de su producción.

Había escrito:

Salamanca, Salamanca,
renaciente maravilla;
académica palanca
de mi visión de Castilla.
Oro en sillares de soto
de las riberas del Tormes;
del viejo saber remoto
guardas recuerdos conformes.
Hechizo salmantinense
de pedantesca dulzura;
gramática del Broncense,
florón de Literatura.
¡Ay, mi Castilla latina,
de raíz gramatical!
¡Ay, tierra que se declina
por lo sobrenatural...!

Unamuno había desdeñado los largos viajes. Fué grande sin salir de Madrid o Salamanca, y trepando por las escarpadas sierras españolas. Conocía bien el paisaje de su pueblo.

—¿Por qué no va usted a América? —le preguntaban.

—Porque allí quieren que vaya por verme, por mi leyenda y por mi nombre; pero no pueden interesarles mis escritos. Allí no se profundiza. Y yo no voy de «hombre-anuncio».

Y se volvía a meter en sí mismo. Y en su casona de Bordadores.

¡Ay, mi Castilla latina,
con raíz gramatical...!

El día 31 de diciembre de 1936, nos llegó la noticia de su muerte. Un escritor dijo a los periodistas del nuevo Estado español:

—Preparad las ametralladoras de las «Underwood» y agotad todos los plines en honor de Unamuno que acaba de morir.

La vida del profesor se había extinguido mansamente. Tuvo la gran suerte de no experimentar el menor sufrimiento. En su claro cerebro, tan despierto y tan penetrante de continuo, cayó el telón rápido de la Muerte.

Se había levantado a la hora acostumbrada: las diez de la mañana. Había trabajado un rato. Había jugado con su nietecito, al que adoraba con esa gran pasión de hombre fecundo y creador que tuvo siempre.

Comió con el mejor apetito, y después del almuerzo llegó a visitarle un catedrático:

—¿Cómo se encuentra Vd. estos días, don Miguel?

—Bien; muy bien. Mejor que nunca.

¡Mejor que nunca, y la Muerte afilaba en aquel momento la hoja que iba a segar su vida! Él hablaba y sonreía, y se encontraba bien; pero detrás estaba la terrible sombra, con los brazos cruzados... En esta ocasión, generosa con él como con ninguno, esperando un momento propicio.

Unamuno vivía en la calle de Bordadores, en un rincón melancólico y recoleto de la ciudad dorada.

Junto a su casa, «la casa de las Muertes» famosa, con sus medallones delicados. Enfrente, las Ursulas, donde se alberga el más bello sepulcro del Renacimiento que posee España, el de Fonseca. Más allá, Monterrey y las Agustinas, con sus maravillosos Riberas.

Barrio de conventos y palacios, de mansiones hidalgas y de silencioso recogimiento.

Allí fué la Falange a demostrar su respeto y su admiración al maestro que tantas cosas bellas había escrito.

Siempre recordará el cronista la expresión de paz y de serenidad del rostro inerte de don Miguel, que los dibujantes captaron nerviosamente con sus lápices.

Ante tan venerable figura, era imposible entrar en la cámara mortuoria y no caer de rodillas.

El féretro fué sacado y llevado en hombros por escritores madrileños, periodistas de la Falange y discípulos del Maestro. Asistían el Claustro de la Universidad, representaciones oficiales y de las embajadas de los países amigos, falangistas, estudiantes y numeroso público.

Y en el cementerio, en una tarde serena y fría, brillando a lo lejos el crisol de oro de la ciudad que había amado tanto, recibió sepultura don Miguel de Unamuno, gloria de las letras castellanas y grande de la España eterna y magnífica: la España auténtica, a la que él dedicara sus más emotivos versos.

El escritor Antonio de Obregón, autor de los datos de este anecdotario, leyó en **Radio Nacional** de Salamanca, el poema de Unamuno, aquél en que el llorado bardo repite: «mi España de ensueño», «consuelo de España», «consuelo del ensueño de mi España...»

París-San Sebastián, Domingo Enero, 1938.

La Nueva Transparente Waterman's Pluma Para Damas

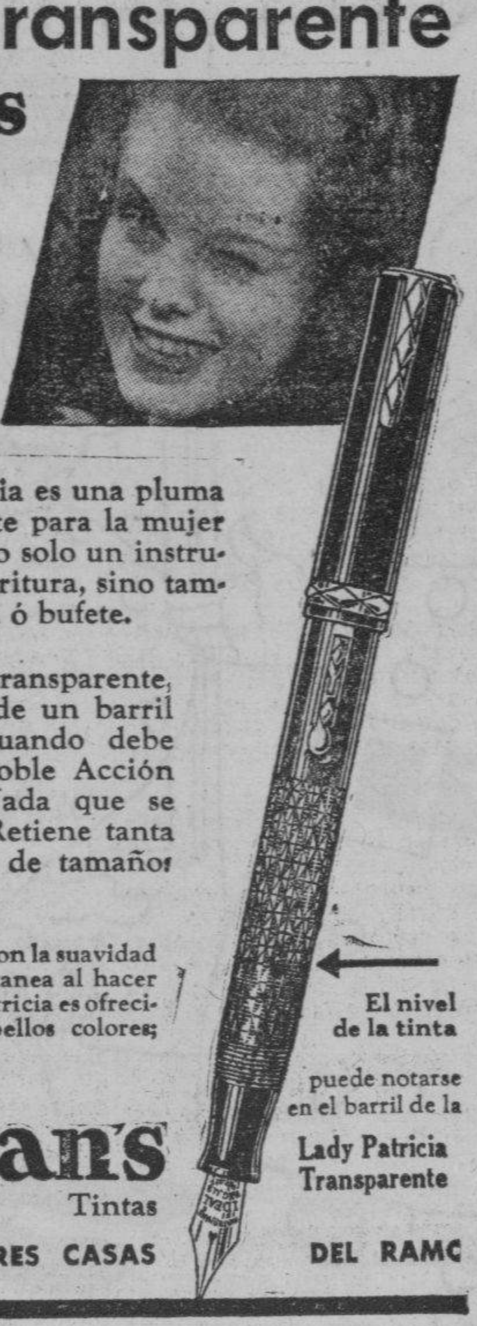

La Waterman's Lady Patricia es una pluma sutil diseñada especialmente para la mujer de hoy día que demanda no solo un instrumento perfecto para la escritura, sino también atractivo para su bolsa ó bufete.

La Lady Patricia, tipo transparente, tiene además la novedad de un barril transparente que avisa cuando debe llenarse. Su Resorte de Doble Acción simplifica el llenarlas. Nada que se descomponga ó extravie. Retiene tanta tinta como varias plumas de tamaños para hombres!

Diseño de joya elegante—punto con la suavidad del terciopelo—escritura instantanea al hacer contacto con el papel. La Lady Patricia es ofrecida en un extenso surtido de bellos colores; el regalo adecuado.

Waterman's
Plumas — Lapiceros — Tintas

DE VENTA EN LAS MEJORES CASAS DEL RAMO

EN CUBA SE ELABORAN SIETE MARCAS DE CIGARRILLOS Y DE PICADURA, TIPO AMERICANO

Atendiendo una solicitud hecha a la Secretaría de Comercio por el señor Manuel Calvo, comerciante establecido en la ciudad de Camagüey, el Jefe del Censo Comercial ha confeccionado un informe contentivo de todas las marcas de cigarrillos de tipo americano manufacturados en Cuba.

En el mencionado informe aparece que las marcas que actualmente están en venta son: Olimpic-s, Rumba, Blond-s, Check, Hit,, Chaps y Caprichos.

Se incluye también el número de cigarrillos que contiene cada cajetilla, ya que unas tienen 15 y otras 18, como asimismo el precio al detall de las referidas marcas, que son de 5 y 10 centavos cada cajetilla.

Igualmente se hace referencia en el informe de Comercio, sobre algunas marcas d cigarrillos de tipo americano que estuvieron de venta en nuestro mercado, pero que hoy ya no se detallan, tales como Good Luck, Darling, Cuban Gold y Cuban Silver.

Hay fábricas que siguen elaborando picadura de tabaco de tipo americano.

Los comerciantes de las calles de Galiano y San Rafael se reúnen y tratan de leyes que les afectan

Se quejan de las distintas que han aparecido sin el previo conocimiento del contribuyente, causándoles quebrantos. Fué unánime la protesta contra las tarifas de libre regulación

Los comerciantes de las calles de Galiano y de San Rafael celebraron en su local social de Rayo número 2, junta general con gran concurrencia de asociados, para tratar sobre las diversas leyes que sin previo conocimiento del contribuyente vienen apareciendo cada día, causándose con ello infinitos quebrantos, tanto más cuanto que, al promulgarse, se dispone el comienzo de su vigencia tan pronto como aparezcan en la «Gaceta Oficial».

Entre los concurrentes se encontraban los señores Alberto Landa, administrador en Cuba de la Simmons Company; Manolo Solís Mendieta, de «El Encanto»; Joaquín Sisto, de «Sin de Siglo»; Salvador Fondón, de «Le Trianón»; Singer Sewing Machine Company, J. A. Valladares, de F. W. Woolworth Company; Ramón Rodríguez, de «La Emperatriz; José González, de «González y González», Colchonería «Fine»; León Chang, de «El Asia»; Martín Casas, de «La Parisién»; C. Matalobos, de la peletería «El Buen Gusto»; gerente de Canoura y Compañía, Manuel A. Ramos, de «La Casa Quintana».

Fué informada la Junta de la ley de 1937 que dispone que todo producto industrial, ya sea de producción nacional o importado, deberá llevar en su exterior y en sitio visible, en cada unidad puesta a la venta, además del nombre del fabricante y de su domicilio, una inscripción que diga «Hecho en Cuba» y del proyecto de reglamento que se estudia para la misma. Dicha ley, concebida, al parecer para proteger a un determinado artículo del país, por la forma inconsulta en que fué aprobada, ocasionará infinitos quebrantos al comercio si se tiene en cuenta que la producción industrial cubana sufre un proceso de manipulación, casi en orden general, que hará prácticamente imposible, por lo engorroso y costoso, su cumplimiento. De la existencia de esta ley tuvieron conocimiento los interesados el mismo día de su publicación en la «Gaceta Oficial», causando tal sistema de legislación gran malestar en los interesados.

También fué objeto de general protesta el proyecto de tarifas de libre regulación que «a puertas cerradas», puede decirse, viene confeccionando el Ayuntamiento de la Habana, del que no ha sido posible obtener otro dato que las escasas noticias que han aparecido en la prensa local, y por el cual, según parece, ya que no es posible hablar en otros términos por carencia de datos concretos, se pretenden aumentar escandalosamente los principales epígrafes de que consta dicha tarifa, con los consabidos daños materiales de los interesados. La Junta acordó enviar telegramas de protestas al señor Alcalde municipal por tal sistema de legislación, debiendo citarse a otra junta inmediatamente que sean conocidas las expresadas tarifas para promover su impugnación, siempre que, como se viene diciendo, sean objeto de aumentos injustificados en la tributación.

Trató finalmente la junta de otra legislación que apareció en la «Gaceta Oficial» número 44 de 25 de enero del corriente año, en la Secretaría del Trabajo, por decreto número 118 da un plazo de seis meses para la instalación de «mecanismos y dispositivos para la prevención de accidentes del trabajo» en las industrias y comercios, que resultan una pesadilla, porque se exigen aparatos y cosas fantásticas como, por ejemplo: (1) Aparatos para renovar el aire en los locales de trabajo; (2) Aparatos para depurar el aire en los mismos locales; (3) Aparatos modificadores del aire; (4) Anteojos protectores; (5) Aparatos protectores de la vista; (6) Trajes protectores; (7) Caretas especiales; (8) Guantes y botas especiales; (9) Botiquines especiales; (10) Camillas; (11) Cascos y zapatos protectores; (12) Baños especiales; (13) Aparatos para comprobar la pureza del aire, etc., y así, suman los renglones unos doscientos y pico.

Fué designada una comisión compuesta de los señores Manuel A. Ramos, Manolo Solís Mendieta, Ricardo Rivón, Ignacio Menéndez, Ramón Rodríguez, José A. Valladares y Joaquín Sisto, para organizar el homenaje acordado en junta anterior al ex presidente Joaquín Díaz por el éxito alcanzado en la organización de las fiestas del centenario hace ahora justamente un ño.

BAULES Y MALETAS

El más extenso y mejor surtido
Véalos

"CASA GARCIA"

La Casa de los Artículos de Piel de Cocodrilo y de las mejores Carteras para Documentos.

Aguila 88 "VICTORIA" (marca registrada) Tel. M-1936

LA LEY DOCENTE SENALA LOS CREDITOS POR ESA CANTIDAD PARA REALIZAR NUEVAS OBRAS

El Consejo Económico ha distribuído las sumas asignadas en presupuesto para museos. Sacarán a subasta en breve la construcción del edificio de la Escuela de Agronomía

La Universidad se propone iniciar las gestiones necesarias para que se incluyan en los próximos presupuestos de la nación los créditos especiales que se le concedieron por la Ley Docente y que ascienden a medio millón de pesos.

Se trata de los 375,000 pesos correspondientes al $1.500,000 asignados en la disposición transitoria cuarta, para edificios, material científico, bibliotecas y laboratorios del Alma Máter; los 25,000 pesos para reparaciones y adaptaciones en los laboratorios Wood, que se conceden en la transitoria 24; los 10,000 pesos para la Biblioteca de Derecho, 10,000 pesos para la biblioteca de Medicina, 10,000 pesos para el taller de maquinaria de la cátedra «D» de la Escuela de Ingenieros, y los 60,000 pesos, de los cuales se emplearán 30,000 para las mejoras en el hospital Mercedes, 10,000 para el Instituto del Cáncer «Juan Bruno Zayas», del propio hospital, y 20,000 para hacer más eficientes y amplias los servicios científicos, y finalmente 10,000 pesos para los laboratorios de la Escuela de Ingenieros y Arquitectos, que se conceden en la transitoria 25.

Por una de las transitorias se disponía que esos créditos debían incluirse en el ejercicio fiscal de 1938-1939.

Abonarán a Moenck el dos por ciento del costo del edificio de Medicina

Se abonarán al ingeniero Miguel Angel Moenck, autor del proyecto del edificio para la Escuela de Medicina, sus honorarios correspondientes al 2 y medio por ciento del total de la obra, pagaderos en tres plazos.

La tercera parte se le ofrecerá al entregar los estudios, planos de cimentación y estructura de acero para abrir la subasta de esa porción; otra tercera parte al entregar los estudios de los planos generales, detalles de construcción, especificaciones y presupuesto y documentos para la subasta del resto del edificio; y la última parte, en porciones proporcionales, de acuerdo con el tiempo que se invierta en la total terminación de la obra.

A varios miles de pesos ascenderá la cantidad que ha de percibir.

Distribución de consignaciones para Museos Universitarios

El Consejo Económico ha acordado la siguiente distribución de las cantidades asignadas en presupuesto para museos universitarios: 250 pesos para el de Arqueología; 900 para el de Historia del Arte; 1,200 para el de Anatomía Comparada; 1,200 para el de Zoología; y 1,200 para el de Maquinaria.

Otros acuerdos del Consejo

En su última sesión acordó el Consejo Económico del Alma Máter expresar su satisfacción por el reparto de juguetes a los niños pobres que tuvo lugar en el Stadium; autorizar que se disponga por anticipado del resto del crédito de 2,500 pesos consignado para los laboratorios de Fisiología; autorizar al Rector para que pueda facultar a los profesores a fin de que utilicen los créditos disponibles de consignaciones de cátedras en lo que resta del actual presupuesto; conceder un crédito de 75 pesos para ayudar a pagar los gastos del almuerzo y el baile organizados por la Federación de Estudiantes el pasado sábado, día 5, en la Asociación de Derecho; y dejar sobre la mesa las reclamaciones de honorarios presentada por los ingenieros Joaquín Weiss y Francisco González.

Tendrán que despachar dos horas diarias

Los profesores universitarios que desempeñan cargos administrativos en el Alma Máter deberán comunicar al Consejo sus horas de despacho, que no podrán ser nunca menos de dos horas diarias, entre las comprendidas de 8 de la mañana a una de la tarde.

Así lo ha dispuesto el Consejo Económico.

Subasta para el edificio de Agronomía

La facultad de Ingenieros y Arquitectos habrá de escoger un grupo de contratistas—diez o doce—para sacar a subasta el edificio para la escuela de Agronomía Azucarera que ha de levantarse en el Alma Máter.

En el Consejo Económico votó en contra de este acuerdo el doctor Santos Jiménez, estimando que se trataba de una subastilla.

Un novelista alemán en la Universidad

El novelista alemán Ludwig Rhenn ha de ofrecer una charla en la Asociación de Estudiantes de Derecho próximamente, el miércoles de la semana entrante.

Intitula su charla, que será en español, «La Misión Social de la Novela».

ARMONIAS

LA FUNCION SOCIAL DEL ARQUITECTO

Digámoslo pronta y brevemente: el arquitecto cubano debe darse a cumplir el deber social que su profesión le impone.

La Arquitectura es la más popular—la más social—de las bellas artes. Las obras de Arquitectura están en contacto con cada uno de los habitantes del pueblo en que se producen como las de ningún otro arte. Las comprenderán o no, pero les impresionan y moldean su gusto artístico en bien o en mal, según la calidad de la obra.

Pero, hay más. El arquitecto tiene el deber profesional de proveer por medio de sus construcciones a una multitud de diferentes funciones sociales esenciales a la vida civilizada y aun a la vida meramente natural, hasta el punto de que la medicina, la higiene, la industria, el comercio, la cultura, en fin, nada pueden lograr cabalmente en beneficio de la humanidad, cuando la Arquitectura no coopera con ellas de modo apropiado.

En Cuba, los arquitectos, como clase, todavía no han asumido la responsabilidad social que implica una tal cooperación técnica. Una de las materias de su carrera esenciales al cumplimiento de semejante cometido social es el urbanismo, la ciencia de la construcción, conservación y mejora de los pueblos y ciudades. Y en esta disciplina, la inmensa mayoría de nuestros arquitectos está muy floja. Bien es cierto que es de fecha muy reciente, en relación con la edad de nuestra Escuela de Arquitectura, la creación de esta cátedra especial y medular de la carrera en nuestra Universidad.

Esta salvedad excusa en cierto modo nuestra grave deficiencia urbanista, ya que solamente los graduados nuevos son los que han cursado esa asignatura y que los notables esfuerzos de no pocos de ellos poco pueden pesar contra el descuido de una numerosa mayoría graduada en tiempos anteriores. Pero ello no excusará en lo sucesivo la falta de una movilización eficaz de la iniciativa personal de cada arquitecto y, sobre todo, la del influjo de sus organizaciones colectivas—su Colegio Nacional y sus seis Colegios Provinciales—para asegurar a Cuba una política urbanista que responda al progreso de nuestra civilización y nos evite el embarazo de tener que asentir a las censuras de los extranjeros cultos que nos visitan.

Este magno problema de civilidad y esta necesidad imperiosa de que nuestros arquitectos cumplan los deberes sociales de su profesión, aparecen luminosamente tratados por el arquitecto Silvio Acosta, en el número de diciembre-1937 de la revista «Arquitectura», órgano oficial del Colegio Nacional de Arquitectos de Cuba, publicación a la que ya es hora de reconocer el crédito de prestigio cultural y social que se ha ganado y que resulta visiblemente acrecentado en estos últimos tiempos bajo la dirección del arquitecto urbanista Luis Bay Sevilla. He nombrado a dos profesionales ventajosamente conocidos. Debo recomendar la lectura de ese trabajo.

Y en dicho artículo de Acosta se hace también debida justicia a la vigilancia y los esfuerzos incesantes del artista y periodista Armando Maribona en pro del urbanismo cubano, inteligentísimo compañero de redacción que, sin ser arquitecto, viene contribuyendo con sus estudios y sus acertadas críticas al despertar que ya se vislumbra en la conciencia social de la clase que tiene a su cargo el auge de la más popular de las bellas artes.

El servicio social es una de las funciones principales de la actual civilización, y si bien es cierto que ninguna profesión se halla exenta de este deber, el del arquitecto, por ser y haber sido siempre la Arquitectura impulso y reflejo de la cultura y el progreso de los pueblos, es de los que no admiten ya en Cuba excusas basadas en nuestras anteriores deficiencias docentes.

La cátedra universitaria de Urbanismo está en manos de un competentísimos profesor, el arquitecto Pedro Martínez Inclán. ¿No sería buena idea la de crear un curso especial y voluntario para post-graduados, a fin de ampliar y perfeccionar los estudios que probablemente están haciendo por su cuenta los arquitectos de otro tiempo?

Después de comprender el acierto de las exhortaciones de Acosta y Maribona, el regreso temporal de muchos arquitectos al Alma Máter para aprender una especialidad que no se explicaba en su época, brindaría un magnífico ejemplo a los demás profesionales.

Gustavo E. URRUTIA.

PROGRESA NOTABLEMENTE LA IMPERIAL DEL CANADA EN 1937

Los extraordinarios resultados obtenidos por La IMPERIAL DEL CANADÁ en 1937 serán muy gratos a asegurados y demás personas interesadas en el progreso de la Compañía:

	1936	1937
Seguros en vigor	$ 281,579,244.00	$ 289,438,142.00
Seguros Pagados y Revalidados	21,515,080.00	26,252,472.00
Activo	79,100,808.66	83,933,961.95
Reservas para Seguros y Anualidades.	65,162,244.00	68,629,397.00
Ingresos por Primas e Intereses	13,155,617.33	13,688,415.87

Durante el año 1937 la Compañía pagó $4,387,901.89 a asegurados en vida por concepto de pólizas Dotales vencidas, dividendos, valores por cesión, anualidades, etc.

Además, $2,108,889.73 fueron pagados a beneficiarios por fallecimiento de asegurados.

La Imperial provee para toda obligación con sus asegurados en forma más estricta aún que la requerida por el Gobierno Canadiense, y fija en su Balance las Inversiones en una suma considerablemente menor que el Valor Actual de las mismas.

Aún más, La Imperial provee seguridad adicional para sus tenedores de pólizas por medio del Fondo del Sobrante, que asciende a $5,812,194.67, una Reserva para Imprevistos de $1,000,000 y un Capital Pagado de $1,000,000.

A solicitud le será enviada una copia de nuestro Informe Anual.

THE IMPERIAL LIFE ASSURANCE COMPANY OF CANADA

FUNDADA EN 1897. — OFICINA CENTRAL, TORONTO.

La Oficina en Cuba radica en la
MANZANA DE GOMEZ 446/449,
HABANA

Para los que buscan ECONOMIA...
Para los qu equieren CALIDAD...
Para los amantes de la PERSONALIDAD.

CRECIENTE CONFIANZA DEPOSITAN EN «LA IMPERIAL DEL CANADA» SUS ASEGURADOS.

William A. Campbell, gerente en Cuba de LA IMPERIAL DEL CANADA, la poderosa compañía de seguros de vida que tan arraigada está en Cuba, nos remite el balance anual de la institución donde aparecen las cifras pormenorizadas, y el detalle de sus inversiones, activo y reservas.

El considerable aumento habido en el total de seguros en vigor, así como en el Activo general de la Compañía, es prueba de la creciente confianza depositada en los hábiles Directores de la misma por sus asegurados.

En la proporción correspondiente, los negocios cubanos de la IMPERIAL DEL CANADA han ido en aumento, al extremo de significar un positivo avance en los promedios generales de la institución.

A tan halagüeños resultados, que aparecen insertos en los anuncios de esta edición, ha contribuído el dinamismo del Gerente en Cuba, William A. Campbell y sus colaboradores, los empleados y corredores de THE IMPERIAL LIFE ASSURANCE COMPANY OF CANADA.

Numerosos comercios clandestinos en Camagüey

Numerosos comercios e industrias radicados en Camagüey vienen infringiendo las disposiciones del Decreto Ley 163, sobre el clandestinaje mercantil, y la orden militar 400 de 1900, según han podido comprobar los inspectores de la Secretaría de Comercio durante las últimas investigaciones realizadas.

Los comercios que no cumplen las disposiciones legales arriba citadas son la bodega sita en Martí 46, propiedad de Rafael Chang, el restaurant establecido en Padre Olallo 183, de Diego Espín Marín, el tren de lavado situado en Padre Olallo 185, de Francisco Li y Co., y el restaurant de José Estévez Rodríguez, establecido en Avellaneda 43, todos en la ciudad de Camagüey.

Suscríbase al DIARIO DE LA MARINA por los teléfonos M-7911, M-7912 y M-7913, y por medio de sus agentes en todo el territorio nacional

M.E.C.D. 2016

DIARIO DE LA MARINA

(S. A.)
FUNDADO EN 1832.
(Dirigido hasta 1919 por D. Nicolás Rivero y Muniz)
DIRECTOR: Dr. JOSE I. RIVERO
ADMINISTRADOR: D. CELSO GONZALEZ
Domicilio Social: PASEO DE MARTI, número 108
Joshua B. Powers, Ins. 220St. 42nd. St. New York City

Editado por la Cía. DIARIO DE LA MARINA, (S. A.), cuyo programa consiste en la defensa de los intereses generales y permanentes de la Nación cubana, de los especiales de la Colonia Española establecida en la misma y de la unión y armonía entre los diversos elementos que conviven en el país. Art. 1o. de los Estatutos.

TELEFONOS DEL DIARIO

Dirección	M-2856
Administración	M-7911
Suscripciones	M-7911
Quejas	M-7911
Clasificados	M-7915
Jefe Redacción	M-1287
Redacción	M-7913
Sports	M-7912
Ag. Guanabacoa	XO-1584

PRECIOS DE SUSCRIPCION

	Territorio Nacional	Extranjero	Países Fuera del Convenio Postal
Año	$ 13.50	$ 17.00	$ 20.00
Semestre	7.00	9.00	11.00
Trimestre	3.75	5.00	6.00
Mes	1.30	——	——
Dominical Semestre	——	5.00	7.00

EDITORIALES

La Sociedad de Legislación Comparada

La Sociedad de Legislación Comparada de la Habana, filial de la de París, ha publicado su primer Anuario de Legislación Extranjera. Lo complejo y lo difícil de este libro está al nivel de su trascendencia. Requiere una esmerada y sagaz selección para escoger entre el cúmulo de leyes dictadas en todos los pueblos civilizados, aquellas que den mayor aportación al progreso legislativo; aquellas que establezcan nuevas y acertadas normas y fórmulas orientadoras; aquellas que instituyen jurisprudencia aplicable a todas las naciones. Es en este sentido sobremanera loable la obra de la mencionada Sociedad dirigida por el doctor Luis de Feria.

En cuanto a su importancia se desprende del conocimiento que con este libro se adquiere de la legislación principal y fundamental de todos los países extranjeros y de la aplicación que de ella se puede hacer en cada pueblo.

Las leyes, lo mismo que las instituciones, ya sociales ya políticas, ya civiles, lo mismo que el carácter y las costumbres de cada país van de cambio en cambio, de transformación en transformación. Nunca este flujo y reflujo ha sido tan hondo y tan intenso como en estos tiempos en que, principalmente en el campo social, han surgido sistemas y principios nuevos, tan opuestos muchos de ellos a los que regían anteriormente. Ningún pueblo puede sentarse al margen de ese movimiento si no quiere quedar rezagado, anquilosado y desorientado al borde del progreso humano y de la civilización.

Sin la legislación comparada no puede extraerse el espíritu de las leyes y del Derecho; no puede irse formando aquella ciencia jurídica que fundamenta todas las legislaciones y que es inmanente en cada una de las épocas en medio de todas sus mudanzas. Esta ciencia y este espíritu jurídicos hacen que las leyes no sean como pegotes aplicados a cada circunstancia fugaz, a cada necesidad transitoria.

Cuba es indudablemente uno de los países que más necesitan de esa ciencia jurídica que se adquiere con el detenido conocimiento y la perspicaz comparación de las leyes extranjeras. Hemos de confesar que hay aquí en asuntos legislativos, cierto aldeanismo y cierta tendencia a la legislación fragmentaria y aislada sumamente deplorables. No se estudian en general los problemas en conjunto con todo cuanto con ellos esté vinculado en todos sus aspectos, sino en una sola de sus fases, quizás la de menos importancia.

No se buscan fórmulas que abarquen todos los casos, sino que se echan remiendos ocasionales. Se hacen leyes de matiz unas veces partidarista, otras veces demagógico, otras veces, hasta fulanistas. De ahí nacen estas leyes de tan escaso interés público o tan contrarias a él y de tan poca esencia jurídica. Y, sin embargo, es éste el campo de la actividad humana en el que, como dice acertadamente el doctor Alberto Blanco, en su discurso sobre el citado Anuario de Legislación Extranjera, «menos se puede improvisar, es en el que cabe exigir las mayores responsabilidades, porque los daños que se causan con una ley equivocada, oscura, contradictoria, declarada para el favorecimiento, acaso indebido de intereses particulares, injusta, en una palabra, son incalculables y casi siempre irremediables».

No se exige ni se discute en este asunto, aquella imitación mecánica que consiste en el simple calco de leyes foráneas. Cada nación tiene su fisonomía, sus inclinaciones, su ideología, su carácter y su personalidad distintos a los de los demás países. Por eso necesita también sus leyes especiales dentro de los procedimientos inmanentes y que constituyen, en las categorías, leyes legislativas. En este punto hemos de permanecer, como lo manifiesta a su vez el doctor Raúl Maestri en su respectiva oración, «equidistantes de la impermeable tozudez aldeana y del arribismo sinuoso de los recién civilizados».

Lo que nos parece reprobable es esa inercia de que no contemos todavía con una legislación tan necesaria en estos tiempos como la de un Código de Trabajo. Esa es una actitud errónea que se necesita ineludiblemente corregir y subsanar.

Facilidades a los viajeros

En la Aduana de nuestra ciudad se ha llevado a cabo por el jefe de personal encargado del servicio de orden y vigilancia una reorganización en el sistema de desembarco con objeto de evitar a los pasajeros demoras y molestias innecesarias y abreviar lo más posible un trámite en sí engorroso.

Todo viajero que visita la Habana suele quejarse de la lentitud y el desorden con que se verifica en nuestro puerto todo ese proceso administrativo que media entre el fondeo de un barco y el momento en que el pasajero, libre de toda traba reglamentista, se dispone a beber los aires y a devorar el paisaje de la ciudad desconocida. No hay acritud en esas quejas, sino más bien pena por la existencia de esas dificultades nimias y fácilmente superables. Téngase en cuenta que todo viajero, sobre todo cuando viene de una larga travesía por mar, siente verdadera avidez por insertarse de nuevo en un ambiente urbano. La vida a bordo es interesante y tiene no pocos atractivos; pero con todo y eso no es el clima natural del hombre. De ahí esa precipitación con que el pasaje de los trasatlánticos se lanza a cubierta tan pronto un litoral comienza a perfilarse en la lejanía. El grito de «¡tierra!» tiene para los navegantes un prestigio único.

Pero hay en el caso nuestro otra consideración aún más importante. La mayoría de los viajeros que entran por nuestro puerto está formada por turistas. El turista es el viajero cómodo por antonomasia. No le lleva a parte alguna más que una finalidad: pasear. Procura, pues, huir de todos aquellos lugares donde la molestia existe. Suele, además, estar muy falto de tiempo, porque viaja aprovechando el término estricto de sus vacaciones Por consiguiente cualquier demora que retrase o reduzca su curiosidad le resulta extremadamente desagradable.

Hasta ahora el turista encontraba en la Habana un ambiente franco, acogedor y cálido y es de esperarse que siga encontrándolo aún más favorable en el futuro, a medida que nuestro pueblo vaya comprendiendo la importancia del turismo y se vaya educando para hacerse acreedor de sus pingües beneficios. Pero hay que reconocer que ciertas morosidades aduanales no estaban debidamente obviadas y ello constituía un evidente perjuicio, sobre todo en esta época del año.

Por fortuna las propias autoridades de la Aduana han sido las primeras en comprenderlo así y han tomado ya las medidas pertinentes para que el despacho de los viajeros se haga con la mayor premura y causándoles las menores incomodidades.

El nuevo procedimiento implantado consiste en separar debidamente el despacho de los pasajeros propiamente dicho de todas aquellas otras funciones que las autoridades han de realizar cada vez que un barco llega a puerto. Al efecto se habilitarán en los espigones tres pasillos separados por barreras «ad hoc», de suerte que por el central puedan circular los viajeros y aquellas personas que previamente autorizadas por los pases expedidos por la Aduana hayan pasado al muelle, y por los dos laterales se manipulará el equipaje y se moverán aquellas otras personas que tengan necesidad de realizar funciones determinadas. Según el testimonio de nuestro repórter en el puerto, el sistema ha sido ya probado con los mejores resultados.

Claro que el mayor éxito del mismo dependerá también del buen comportamiento de las numerosas personas que acuden a los muelles a recibir a sus amigos y familiares y las cuales no siempre se colocan en una actitud favorable al rápido despacho del pasaje, sino que, por el contrario, confundiéndose con los viajeros y contribuyendo a hacer mayor la congestión de los muelles, impiden que los maleteros y el personal encargado de inspeccionar el equipaje pueda actuar rápida y ordenadamente.

Ojalá la buena disposición de los funcionarios y empleados de la Aduana en este sentido, encuentre, en lo sucesivo, la necesaria colaboración del público.

ESTAMPAS ESPAÑOLAS

ESPAÑA SOBRE TODO

Me encontré con él en una de las calles más concurridas de la ciudad. De pronto no lo reconocí, no era posible que lo reconociera. Había sido un hombre fuerte, de mirada penetrante y gesto rápido, y ahora lo veía flaco, anguloso, sin uno de los brazos. Su mirar seguía siendo el mismo de antes, aunque un poco debilitado también. Vino a mí con marcado alborozo y me estrechó fuertemente con el único brazo que le quedaba.

—Aquí me tienes—dijo. No me reconocías, ¿verdad?

—Sí, sí, te reconocí al momento—le contesté.

Mentí, pero mi mentira era compasiva. Me parecía cruel decirle la verdad.

—Pues aquí me tienes, contento y feliz.

No pude reprimir una mirada de asombro. ¿Contento y feliz aquel hombre que estaba en ruinas?

—Contento y feliz—recalcó. He perdido un brazo, sufrí heridas de todas clases, pasé frío y privaciones, me siento débil, yo, que era fuerte y robusto; pero estoy contento, muy contento.

Se cogió de mí con el brazo sano, y agregó:

—¿Tienes algo que hacer ahora?

—No, nada. Podemos ir a donde quieras.

—Pues entonces daremos una vuelta por ahí. El tiempo está bueno y agrada tomar el calorcillo del sol. Además, hacía mucho tiempo que no nos veíamos y me gusta charlar un rato contigo.

Echamos a andar sin rumbo fijo por las calles de este martirizado Oviedo. El sol, un sol desvaído y pálido de enero, envolvía la ciudad y le prestaba cierto carácter alegre. Pasaban grupos de soldados cantando y reían unas muchachas que iban, sin duda, a su trabajo. Oviedo, pasados los días trágicos del asedio, va recobrando su ritmo y empieza a ser, de nuevo, la ciudad agradable que siempre fué. Cruzan varios obreros con la herramienta al hombro, que se dirigen a la tarea diaria. Sus restos expresan satisfacción y en su mirar no hay el rencor de antes. ¡Qué diferencia de otros tiempos!

—¿De modo que estás contento?—pregunto a mi amigo.

—Mucho—me contestó. Más que mis penas, más, mucho más que mis privaciones y amarguras, me dolía el dolor de Oviedo durante el asedio de los rojos y me dolía ver una gran parte de Asturias en poder de ellos Hoy todo el norte está liberado. ¿No es para estar contento? Que perdí un brazo, ¿qué importa? Que me hirieron en las piernas y en el pecho y en todo el cuerpo, ¿qué importa? España sobre todo y España se va librando de la carcoma que la iba corroyendo y destrozando. Si hubiera perdido la vida, y aún después de perderla pudiera hablar, gritaría que estaba contento. Mi vida... ¡Bah! ¿Qué vale mi vida comparada con la salud de España? Y salud es lo que se le está inyectando ahora. Salud y fuerza. Esta España nuestra, que marcó los rumbos de la Historia en otras épocas, no podía consentir ser mediatizada por partidos y hombres que ni la sienten, ni la comprenden, ni la quieren. No, España tenía que sacudirse aquella lacra y es lo que está haciendo ahora. Hoy nuestra bandera, la gloriosa bandera roja y gualda, se despliega al viento en las dos terceras partes del territorio español... ¡Hasta los colores de nuestra bandera quisieron cambiarse! Recuerdo que en una ocasión, en Oviedo, cuando se izaba la bandera bicolor en uno de los edificios de la ciudad, un viejecito, que estaba a mi vera, lloraba de emoción y aplaudía y gritaba: «¡Esta, ésta es mi bandera! La que me enseñaron a querer desde niño, la que me traía siempre, cuando me encontraba en el extranjero, ráfagas de recuerdos patrios y hacía que la emoción humedeciera mis ojos... ¡Viva España!». Y el viejecito, hondamente emocionado, se limpiaba unas lágrimas. Así, yo también cada vez que la veo, siento un nudo que pone la emoción en mi garganta y unos deseos irresistibles de besarla con unción. Y, como el viejecito aquel, grito con toda la fuerza de mis pulmones y con toda el ansia de corazón: ¡Viva España!

Yo lo contemplaba con admiración, con verdadera y profunda admiración. Este hombre no pensaba en sí, jamas pensara en sí desde que se inició el glorioso movimiento nacional. España ocupaba todo su pensamiento. Ni la pérdida de la salud, ni la pérdida de los bienes tenían importancia para él. España, España y nada más que España.

Cuando se fué de mi lado quedé pensativo. Pensaba que la Nueva España está dando muchos, muchos hombres como éste. Por miles, por millones, pueden contarse. Hombres que lo dan todo, que se dan ellos mismos por entero al servicio de la Patria. Y experimenté de pronto una gran alegría, porque comprendí que un pueblo que da semejante clase de hombres está llamado a continuar su gloriosa historia de otros tiempos.

Eduardo A. QUIÑONES.

Oviedo, enero de 1938.

A Través de la Vida

DE MIS MEMORIAS

En el Winter Garden—un hermoso teatro que había en New York—ocupaba yo, una vez, una luneta y cerca de mí se sentaba un individuo muy gordo que contemplaba atentamente la extravagancia titulada: «Monte-Cristo junior».

Le miré atentamente y me dije:

—Yo conozco este hombre.

Cuando terminó el acto me enfrenté con él en un pasillo y le saludé con un: «¡Hallo mister Magoon!»

Era nuestro viejo amigo Charles un poco estropeado, pero gordo y sano, al parecer. Me dió un cordial apretón de manos y pareció complacido de verme.

—¿Qué tal por Cuba?—preguntó con interés. ¿Cómo están los «boys»?

Los «muchachos» seguían bien—los de la Acera, principalmente, le dije——y el país marchaba adelante, a pesar de todo. (Este aparte no lo comprendió).

—¿Y Juan Gualberto?—inquirió con mucho interés?

Sabido es que nuestro querido Juan Gualberto era hombre de las mayores simpatías para el Gobernador Provisional.

—Muy saludable, recordándolo mucho.

Pareció complacido el excelente Mr. Magoon y continuó preguntándome:

—Y la ciudad ¿cómo va?

—Progresando. Le van a poner rótulos a todas las calles.

—¡Indeed?—dijo, asombrado.

—Parece imposible ¿verdad? Es un empeño del Alcalde mister Varona. Se interesa mucho por los ciegos y quiere que los habitantes, sobre todo los extranjeros, sepan por dónde caminan.

Magoon parecía maravillado y repetía: ¡Wonderfull!

Luego continuó:

—¿Y lo demás?

—¿Las carreteras? ¡Como la palma de la mano! Pero lo que hay que ver son las calles. Limpias como la Tesorería cuando usted la dejó.

Magoon pareció comprender e hizo una mueca.

—¿Y los **bussiness?**

—¿Los negocios? Marchan al pelo. Estamos restaurando las antiguas costumbres coloniales que eran las propias y convenientes. Ustedes como pueblo moderno y sin experiencia, no sabían de esto. ¿A quién se le ocurre suprimir la Lotería, las lidias de gallos y las corridas de toros? Aquello del Bando de Piedad era ridículo. Todos los días se hace, ahora, algo y se reparte alguna cosa. ¡Oh! Hay mucho terreno y el dinero sobra.

—¡No me diga!

—Sí, señor. Somos muy felices Tenemos una buena Ley Electoral como era nuestro sueño, y muchos cinematógrafos. Los candidatos, entre sí, son muy amigos y apenas se asesina a nadie.

El buen Charles parecía pensativo, como si soñara pasadas glorias. De allí a un momento me preguntó bajito y en tono confidencial:

—¿Cuándo volverán ustedes a hacer una «good little revolution»?

—¿Que cuándo volveremos a tener otra guerra? ¡Nunca más, «my dear friend»! Ya hemos aprendido el riesgo que se corre y además, eso es ya, prácticamente, imposible. El irse a la «manigua» es ir derecho a la cárcel. Hay que cambiar de sistema y creo que lo conseguiremos. «Non bis in idem».

Como el estimable ex gobernador de Cuba, Honorable Charles E. Magoon no sabía latín, se quedó sin comprender, pensando, sin duda, que yo le aconsejaba que buscara otro medio para una nueva intervención.

Y como el acto iba a empezar, nos separamos muy amablemente.

Han transcurrido cerca de veinte años y aunque dicen que la Historia se repite, no es siempre para los mismos individuos.

Héctor DE SAAVEDRA

Hallado al cabo de 24 años

Despues de elevarse por los aires, hace 24 años, un instrumento automático de observaciones meteorológicas desapareció completamente. Fué descubierto hace unos dias, semienterrado en la arena, en un rincon perdido de California.

Era uno de los 23 meteorógrafos colgados de globos de sondeo que fueron puestos en libertad en la costa norteamericana del Pacífico en el año 1913 por la Oficina Meteorológica de los Estados Unidos, con el fin de que registraran las condiciones de la atmósfera en sus capas más elevadas. Quince de los aparatos cayeron a tierra después de haber estallado los correspondientes globos y fueron recogidos. Con el reciente descubrimiento, el número de los recuperados llega, pues, a 16

Los otros siete han desaparecido.

Al cabo de 24 años el aparato hallado en California estaba en excelente estado, aparte de algunas abolladuras sin importancia. Y muchos de los datos que registró en su ascensión son descifrables todavía. La temperatura registrada demuestra que el globo llevó al instrumento hasta una altura de más de veinte mil metros, donde halló 71o bajo cero.

EN EL AYUNTAMIENTO — *Por Roseñada*

EL UJIER:—¿Qué desea usted, señor Momo?
MOMO:—Venía a ver si nos poníamos de acuerdo en eso de la hora, porque yo estoy ya muy viejo para estas cosas...

B U R L A B U R L A N D O

LOS QUE ENCARECEN EL PAN

Vamos a escoger el pan como ejemplo por ser el pan el que simboliza el alimento humano en todos los tiempos.

En el pueblo de mi cuento no había más que una panadería, la cual llevaba muchos años fabricando pan, con la perfecta conformidad de los vecinos. El dueño de la panadería era, por esta razón, uno de los vecinos más estimados y queridos.

El precio del pan era razonable. Algunas veces subía un poco debido a la alteración del precio de la harina que se importaba en el pueblo, porque es de advertir que en aquella comarca no se cultivaba el trigo. Había que traerlo de afuera, y unas veces costaba más y otras menos, según las cosechas, con lo que el precio del pan oscilaba un poco.

Pero el panadero les explicaba a los vecinos la razón del cambio; éstos comprendían la justicia de la «suba» y no había protesta mayor... Solamente murmuraban los envidiosos del relativo bienestar de que disfrutaba el panadero y los que aspiraban a comer el pan de balde, pero los demás vecinos no hacían caso de estas murmuraciones.

Así vivieron por espacio de muchos años en perfecta armonía los vecinos del lugar con el panadero; mas sucedió que un día se apoderó del gobierno del pueblo, esto es, de la alzaldía, un hombre gran progresista o ambicioso de por sí, el cual quiso aumentar los ingresos del municipio y estableció un impuesto de consumo sobre la harina... Bueno será consignar que el alcalde necesitaba aumentar los ingresos, primero, para pagar a los infinitos empleados que él había nombrado en pago de sus servicios en las elecciones; y, segundo, para costear las obras de un **palacio municipal** que rivalizase en magnificencia con el de la capital de la provincia.

Por lo pronto, el pueblo nada dijo, porque como el impuesto lo había de pagar el panadero, no creyó que a él, el pueblo, le alcanzaría. El panadero hizo algunas objeciones, pero no se le atendió, en vista de lo cual, no le quedó más recurso que el de aumentar en algunos céntimos el precio del pan.

Ya aquí el pueblo hizo un gesto de desagrado; pero, al fin, se conformó con el nuevo precio. Y así continuaron las cosas por algún tiempo; mas tal parece que el alcalde había columbrado una mina explotable en la panadería, por lo que dispuso un nuevo impuesto sobre cada libra de pan que el panadero fabricase. No le quedó a éste más remedio que cargar sobre el pan el nuevo tributo. Aquí ya los vecinos se soliviantaron. El panadero abusaba. En vano el pobre hombre se esforzaba en persuadir a los vecinos de que no era él el causante de la **suba**, sino la autoridad municipal con la nueva carga.

No oyeron los del pueblo sus razones y se fueron en queja al alcalde. Este, siempre ganoso de popularidad, dió la razón al populacho, y acto continuó expidió una orden contra el panadero en la que le conminaba a no aumentar el precio del pan so pena de multa y de confiscación de su mercancía.

El pueblo, naturalmente, aplaudió la energía del alcalde, y celebró una gran manifestación en su honor. Sólo el industrial se lamentaba al ver próxima su ruina, pero aún se resolvió a continuar laborando pan en espera de que tanto la autoridad como el pueblo llegarían a comprender con el tiempo la sinrazón de su conducta.

Mas no le valió su mansedumbre. Por aquel tiempo ya los obreros empezaron a dar señales de revuelta contra los patronos, y lo primero en que pensaron los de la panadería de mi historia fué en reclamar aumento de jornal y disminución de horas de trabajo. El pueblo encontró aquello muy razonable y muy justo, y por su parte la autoridad prestó inmediato apoyo a la reclamación de los obreros. Aumentó con esto enormemente el costo de la producción del pan, pero la prohibición de aumentar el precio continuaba gravitando sobre la cabeza del panadero.

Sobre esto vino la Sanidad a exigirle varias reformas en el establecimiento con arreglo a los adelantos higiénicos. Todas estas reformas resultaban muy costosas. No pudo el hombre realizarlas por falta de dinero. Comenzaron a llover sobre el cuitado multas y más multas, hasta que al fin, derrengado y maltrecho, resolvió cerrar la panadería.

Quedóse el pueblo sin pan; privación que soportó por espacio de algún tiempo. Pero al fin, el mismo municipio abrió una panadería con todos los adelantos modernos. Nombró para administrarla a varios técnicos y expertos generosamente remunerados. Creó una oficina o centro burocrático con multitud de funcionarios, y forjó mil preceptos y reglamentos. Todo esto tuvo que gravitar sobre el pan y su precio resultó prohibitivo. Entre tanto, el pueblo se queja de la falta de pan, y los grandes economistas se entretienen en escribir o en pronunciar discursos luminosos sobre el **encarecimiento de la vida...**

Honradamente creemos que nada de esto hubiera sucedido si se le hubiera dejado al panadero fabricar el pan con su método dictado por la experiencia y la realidad de la naturaleza de las cosas: pero se ha querido explotar el negocio con miras políticas y burocráticas, y de ahí que el pueblo encuentre cada vez más difícil y más amargo **el pan nuestro de cada día...**

M. ALVAREZ MARRON.

Epistolario de OTEYZA

Sra. Myrtle L. Johnson.
Troy (Estados Unidos).

Muy señora mía:

El convulsivo estado de inquietud que agita a la Humanidad merece ser estudiado desde todos los puntos de vista posibles. Y, porque así lo creo, yo no dejo de tomar en consideración ninguno que para hacerlo se adopte. ¡Ninguno! Es decir, ni aun ése tan extraordinario donde se ha colocado usted, al enfocar la cuestión culinariamente.

Más le diré. Hasta me parece acertado que el grave asunto se mire, no sólo desde los salones, donde se discute; desde los despachos, donde se trabaja, y desde las aulas, donde se estudia, sino desde las cocinas, donde se guisa o se debiera guisar a lo menos. Apruebo así que usted haya planteado el problema en la conferencia que ha dado como directora del **Russell Sage College.**

Tratándose de quien dirige una escuela del hogar, ha de pensarse que, en materia de comestibles, posee un tecnicismo completo. Autoridad tiene usted, pues. Sin embargo, ¿alcanza esta autoridad suya a hacer admitir que las luchas actuales a que se entrega el mundo, obedezcan, no a diferencias de regímenes políticos, sino a diversidad en los alimenticios regímenes? Usted lo afirma; pero yo me permito dudarlo.

Cierto que ya de antiguo se señaló la división de la especie humana en tres grupos principales: los comedores de trigo (europeos), los comedores de arroz (asiáticos) y los comedores de maíz (americanos). Pero no llegó a pensarse siquiera que esos tres grupos hubiesen de pelear porque llenasen sus estómagos con harinas de distinta clase.

Y usted, señora Johnson, llega a más. Ha llegado a decir, en la conferencia aludida, que si los rusos no comiesen esturiones y caviar; los italianos, ajo y **spaghetti**; los franceses, ranas y **crépes**; los alemanes, salchichas y **sauerkraut**, y los ingleses, carnes con mostaza, adoptando todos un **menú** único, que, además, empujasen con agua en vez de con volka, **chianti, champagne**, cerveza y **whisky**, respectivamente, todos pensarían lo mismo, no habiendo entre ellos contradictorias ideologías. Y esto ignoro hasta dónde podrá resultar verdadero.

Recuerdo una copla granadina, con la que el enamorado dice a su amada:

«Vente conmigo a la Vela;
comerás de lo que yo coma,
beberás de lo que yo beba»;

pero nunca supuse que se ofreciese así una unión sin separación posible, por incompatibilidad de caracteres.

De otra parte, conduciéndome el recuerdo de esta copla a mi patria, observo que los españoles están peleando en guerra civil, pese a que el cocido es un plato nacional. ¿Será porque a los de cada bando les auxilian sus respectivos simpatizantes con los alimentos de éstos respectivos también? Ello explicaría, asimismo, que guerreen los chinos y los japoneses, tan comedores de arroz los unos como los otros.

Pero, con todo, no me decido a admitir la hipótesis de usted. Creo, sí, como usted vislumbra, que la cuestión alimenticia es la que tiene en pugna a la Humanidad, aun cuando no por lo que en las diversas naciones se come, sino por lo que en todos ellas se deja de comer. Tal es mi punto de vista, absolutamente contrario al suyo.

Hay un hambre universal. Lo que hace falta, pues, es guisar para que todo el mundo entero la sacie. Y nada de un guiso solo. Todos los guisos y ¡en abundancia cada uno!

Enfoque hacia ahí el problema de la alimentación, en la próxima conferencia que dé, y tenga la seguridad de que lo resuelve. Con este consejo tan pacifista, deseándole la paz de una buena digestión, que es la más completa de las paces, quedo su atento s. s. q. s. p. b.

Luis DE OTEYZA

La Habana, 13 de Febrero de 1938.

RECONSTRUCCION DE LA ESTATUA DE AUGUSTO

La estatua de Augusto, que se levantaba en la época romana en el teatro de Arlés, acaba de ser reconstruída por M. F. Benoit, conservador del Museo Arqueológico de dicha ciudad, cuya sección de arte pagano será inaugurada próximamente. Esta estatua, de tres metros de altura, estuvo hasta nuestros días desprovista de su ropaje. Los dispersos fragmentos de éste han sido encontrados y reunidos. La toga es de piedra calcárea procedente de Lens, cerca de Nimes. El torso y la cabeza son de mármol blanco. Es la más hermosa efigie conocida del célebre emperador, y por una feliz casualidad el ropaje que simboliza la majestad imperial ha sido encontrado el mismo año durante el cual se celebrarán las fiestas del sagrado milenario de Augusto.

Es preciso rendir homenaje a la paciencia de M. Benoit, cuyos esfuerzos, durante estos últimos años, han permitido conocer un tesoro que tiene veinte siglos y no hay que extrañarse de que la estatua de Augusto tenga un lugar de honor en el Museo Arqueológico de Arlés.

LA TRAGEDIA DE LA FAR

Carnaval... Cruza Pierrot
dando el brazo a Colombina
y Arlequín sobre los dos
desata una serpentina...

—¡Qué sarcástica ironía!—
dirá la insigne coqueta,
mientras Pierrot, que es poeta,
ríe... por galantería.

Pasa en rauda travesura
la fiesta del Carnaval,
y, en su corazón, apura
Pierrot su pena ancestral.

Mas no acabará este año
como siempre... Se diría
que contra el mísero engaño
se opondrá la rebeldía
de Pierrot...
y cuando, luego,
la luna alumbra el jardín,
el payaso salta, ciego,
y en el pecho de Arlequín
clava acerado puñal...

Colombina ríe y llora
a la vez, y el Carnaval
sigue su farsa traidora
bajo una marcha triunfal!...

E. Fernández Arroyo

(Del libro **«Inquietud»**)

A LA MEMORIA DE AURELIO MIRANDA ALVAREZ

¡Ha muerto un hombre bueno, un hombre puro!

Los que tuvimos la suerte de conocer a Aurelio Miranda sabíamos de todas sus virtudes, de todos sus méritos...

Acrisolado ciudadano, padre y esposo ejemplar, fiel amigo, literato de altos vuelos.

Y a pesar de todo su valer, a pesar de las dotes extraordinarias que moralmente poseía, era modesto y austero en sus maneras y en su vivir...

Su hogar era su templo, su familia su religión.

Para Miranda no había mayor placer que estar al lado de los suyos. ¡Jamás gozó de un bienestar, por muy pequeño que fuera, sin compartía con su esposa y con sus hijos!

¡Buen amigo! Cuántos recuerdos dejas en el mundo...

Su charla amena, su natural gracia galantería, su talento esclarecido lo hacía de todos admirado y querido.

Tenía a mucha honra ser un amiga predilecta suya, por eso su muerte inesperada, me ha causado tan honda pena...

Resignación pido al cielo para la atribulada viuda y amantes hijos.

Mercy Pallarés de Vigón

Febrero, 1938.

GASTA EL HOMBRE MAS ENERGIA QUE LA MUJER

Experiencias realizadas en la Universidad de Fordham, Nueva York han demostrado que las mujeres emplean más eficazmente su energía que el hombre. Las personas examinadas respiraron a través de un tubo unido a una máquina llamada «metabolor», y mientras pedaleaban en un aparato semejante a una bicicleta, los examinadores medían el oxígeno consumido. Los resultados indicaron que el hombre derrocha un diez por ciento más de energía que la mujer.

CANTO A ESPAÑA

¡Erguida la frente, la mano segura,
levanto mi orgullo, que estalla en bravura,
y ardiendo en chispazos
de cárdena lumbre,
lo doy en pedazos a la muchedumbre,
como una montaña que da a la llanura
pedazos de cumbre...!
¡España señora, levántate y anda,
que desque el silencio se posó a tu vera,
aún está aguardando la postrer demanda,
y aún está soñando la postrer quimera...!
¡Levántate y anda,
que mientras nosotros limpiamos herrumbres,
forjamos escudos y ansiamos honores,
lo mismo que sombras—por cima las cumbres—
pasan en hilera
los conquistadores...!
¡Antes que la angustia
el alma divina dejárate mustia,
tus manos sutiles,
radiosas, triunfales,
fueron las que alzaron los siete viriles
de los ideales,
y el germen fecundo de los heroísmos
que lanzó tu mano con fecundo riego,
fué el que en las alturas, sobre los abismos,
abrió más hermosas—las rosas—de fuego...!
¡El mar aún retiene las bravas estelas
del tránsito heroico de las carabelas,
y aún no se ha olvidado de que sí sentía
que era sangre tuya la que lo cruzaba,
igual que una virgen el mar se rendía,
y al pie de tus velas
los mundos creaba...!
Tu verbo sonoro,
clavado en la punta de enorme tizona,
sujetó las razas con hilillos de oro,
y henchido del oro de las armonías
del léxico pleno de Italia y de Flandes,
tu verbo sonoro tornóse corona,
y fué la corona de las cresterías
de todos los Andes...
Con rápido empuje de cóndor potente,
levantaste el vuelo majestuosamente
sobre la turquesa de los horizontes...
¡Y en el mismo instante de empezar el vuelo,
cubriste de sombras la línea de montes,
y henchiste con alas la línea del cielo...!
Y ahora,
señora,
levántate y anda...!
¡Torna a la aventura, vuelve a la demanda...!
¡Aún vives la hora
del peregrinaje...!
Aún tejen tus hijos el soberbio encaje
de un maravilloso lírico poema...
Y el sol de otros días volvióse a tu encuentro,
y en vez de llevarlo como una diadema,
lo llevas adentro, y adentro, y adentro...!
¡Fuiste como rosa que vió su semilla regar los breñales
rota en las cuchillas
de los temporales
y ha llegado el tiempo de que en tus destinos,
todas las semillas
se vuelvan rosales
para los caminos...
¡Y ahora, señora,
levántate y anda, que sonó la hora...!
Ahora, señora, levanta la frente,
persigue horizontes, derrama destellos...!
¡Y si hallas acaso
que honduras de sima te cierran el paso,
y el oro faltara para alzarles puente,
vuélvete a tus hijos—llénalas con ellos,—
y cruza sobre ellos—orgullosamente...!

C. CABAL

M.E.C.D. 2016

PARA COMPRAR
VAJILLAS
BONITAS Y BARATAS
VISITE
"LA MARIPOSA"

En Azul y Rosa,
57 Piezas
$7.00

En Rosa,
57 Piezas
$7.50

En Azul y Rosa,
57 Piezas
$8.00

Remitimos CATALOGO GRATIS, exclusivamente al interior
LOCERIA Y CRISTALERIA

LA MARIPOSA

GALIANO, 56
Entre Neptuno y Concordia
TELF. M-6127

Envíos al interior con flete adicional

Alpiste Español

Sajonia, Avena, Nabina, Cañamón, Millo, Arvejón, Chicharos, etc. Alimento especial para Canarios, fórmula alemana. La casa que más alpiste y semillas para pájaros vende en Cuba.

«EL VAPOR»
Aguila número 187
Telf. M-9506

SUSCRIBASE Y ANUNCIESE EN EL «DIARIO DE LA MARINA»

Viboreñas

Los santos de hoy

Santa Catalina de Ricci, y los santos Gregorio y Benigno.

Celebra sus días la distinguida y apreciable dama Catalina Miró, esposa del señor Walfrido Méndez y Oliva.

La joven señora Catalina Godoy, esposa del señor Félix Machado González.

Y las señoras Catalina Montané de Herrera y Catalina Alonso de Martínez.

La bella figulina Catalina María Menéndez, impedida de recibir a sus amistades.

Catalina del Río Cruz, Catalina Boffill Gómez y Catalina Pérez Sánchez.

Presente tengo al estimado amigo Gregorio García.

Al respetable caballero Gregorio Ibargüentia.

Y al antiguo convecino señor Benigno Gómez, autor de los días de las bellas señoritas Isabelita e Inesita Gómez Cruz.

Muchas felicidades les deseo.

Primera comunión

Solemnemente se celebró este piadoso acto en el colegio Nuestra Señora de Lourdes en la mañana del viernes, fecha de la festividad de esta Santa Patrona del colegio que dirigen las Madres Filipenses, asistiendo una concurrencia tan numerosa como distinguida.

Fué presidido por mi respetable amigo el Excmo. y Rvdmo. Prelado Diocesano Monseñor Manuel Ruiz, repartiendo el Pan Eucarístico el Reverendo Padre Dr. Alfredo Llaguno, párroco de San Francisco de Paula.

A las 4 p.m., fué la Renovación de las Promesas del Bautismo, con brillantísimo sermón por el Padre Llaguno, consagración de las nuevas comulgantes y besamano a la Santísima Vírgen.

He aquí las niñas y niños que realizaron su Primera Comunión:

Teresita Barreneche Farnós, Olga de la Campa Cuervo, Myriam de la Cruz Pérez, Julieta Díaz Fundora, María José Díaz Pérez, Martha Domínguez Oceja, María Antonia Fabar Forbé, Herminia Facenda Ríos, Teresita Fernández Quintero, Carmita Fernández Quintero, María Elena Fernández López, Nereida Fernández Valdés, Mirtha Fernández Gil, Gisela Fina Sánchez, Elena Fina Sánchez, Matilde Galán Tyera, Gladys García Castells, Silvia Giroud Morejón, Gladys González Guldriz, Yolanda Guldriz Alfaras, Carolina Iglesias Núñez, Isabel Iglesias Núñez, Ana María Iruretagoyena y Bosch, Gilda Iruretagoyena Bosch, Rebeca Jiménez Padró, María C. Lafourcade Van de Water, Lourdes Lago Jiménez, Enedina López Fuentes, Georgina Machado Calzada, Haydée Martínez Galigarcía, Esperanza Martínez Suárez, Manuelita Mencía Rodríguez, Delia Mestre Montells, Leticia Miranda Urrutia, Ada del Monte Chaplé, Mercedes Navarro Posse, Eloísa Nesta Rivas, Lily Nodarse Fernández, María del Carmen Palmer Navarro, Estrella Pérez Rojas, Emilia Pomar San Pedro, María del Carmen Ponce de León G., Olga Pujols Bosch, María Luisa Quintana Blanco, Gisela Quintana Blanco, Caridad Ramírez Romero, Sara Restoy Herrera, Angelita Ribas Llauradó, Elsa Ribé de Dios, Carmita Rodríguez Bango, Livia Rodríguez Rodríguez, Geraldina Rojo Piñeiro, Gertrudis Sabín Sabín, Haydée Sánchez García, Yolanda San Pelayo Rojas, María Dolores Suárez Díaz, Bertha Tamargo G. Longoria, Ana María Texidor Viada, Ofelia Valdés Perdomo, Margarita Valdés Marie, Josefina Vázquez Martín, Teresita Vieta López, María Luisa Villa Gómez.

Niños: Sixto Abreu Ferrés, Norberto Azqueta Arriandiaga, Oswaldo Barrinal Valdés, Pedrito Bregolat González, Ignacio Bustillo García, José Baltasar García Parúas, Luis Louro Crespo, Julio Llano Rodríguez, Rubén del Monte Chaplé, Nicolás Manzani Canellada, Sergio Robles Espinet.

Les dedico mi enhorabuena, extensiva a sus padres y profesores.

Club Cubaneleco

Una doble fiesta celebra hoy este prestigioso club, dedicada a sus muchos socios y sus familias, que numerosas asistirán.

Una suculenta comida y a su terminación un baile que durará hasta bien entrada la madrugada.

Gran baile de carnaval

Se celebra desde las nueve hasta la madrugada, en el palacio social del Centro de Dependientes, cuya Comisión de Fiestas, presidida por el atento amigo doctor Larín, ha contratado los mejores conjuntos musicales, que alternarán, por lo que será incesante el programa.

En mi poder la invitación, quedo a ella agradecido.

Srta. Carolina Sánchez

Tan gentil figulina celebra hoy su cumpleaños.

De ella tengo encargo advierta a sus amistades se ve impedida de recibirlas.

La complazco y le dedico mi más expresiva felicitación, deseándole muchos y dichosos años.

Bodas de algodón

Los dos años de casados cumplen hoy la bella señora Estrella Quintana Rodríguez y el estimado amigo conocido corredor mercantil, Armando Crespo Martínez.

Al dedicarles mi enhorabuena les deseo que disfrutando de su actual felicidad lleguen a celebrar sus bodas de diamante.

Baile infantil de trajes

El próximo sábado día 19 se celebrará en el patio de las pérgolas del hotel «Nacional», el tradicional baile infantil de trajes de la Asociación de Antiguas Alumnas de María Teresa Comellas, que promete resultar muy brillante.

Numerosos alicientes brindará esta fiesta, por la que reina gran animación, repartiéndose entre la grey infantil pitos, globos, gorros, matracas, serpentinas, confettis, etc., y además se rifarán dos valiosos regalos.

Una magnífica orquesta estará a cargo de los bailables, que se prolongarán hasta las ocho de la noche.

El hotel, en ese día, mantendrá un servicio especial, ofreciendo un exquisito buffet con ricos helados, pastas, dulces, etc.

Las invitaciones pueden solicitarse a la señorita María Teresa Comellas, en Consulado 94, altos, teléf. A-9080; a la señora Sara del Prado, en Luz Este número, teléfono I-5164; a la señora Nena Bérriz de Ledón, en San Mariano Oeste número 6, teléfono I-6964; a la señora Clara E. Betancourt de la Carrera, en 17 número 755, teléfono F-5429, y a la señorita Ana Robleño, en Crespo número 20, teléfono M-3543.

Urbano del Castillo.

ROBO

Ramón Pérez Peláez, de 38 años y de Cárdenas 2, denunció en la Segunda Estación, que al regresar a su domicilio notó que violentando la puerta, le habían sustraído varios relojes y otras prendas, valoradas en 90 pesos.

POR UN NOMBRE,
$100

Una nueva y moderna organización desea que el pueblo le ponga título a su establecimiento

Un gran establecimiento comercial que próximamente abrirá sus puertas, en Reina 39, 41 y 43—giro de artículos para caballeros y niños—, invita a pensar en su denominación, y al efecto convoca al siguiente

CONCURSO

1.—Piense en un nombre breve, original, amplio en su significación y en castellano.

2.—Remítalo en sobre cerrado al Apartado número 825, antes de las 6 de la tarde del día 20 de este mes, firmando con nombre claro y dirección completa.

3.—El nombre que resulte elegido se dará a conocer a partir del próximo día 25, otorgándose un premio de $100.00 en efectivo a la persona que lo haya remitido.

4.—El premio será entregado en el acto de la apertura del establecimiento. Y en ese mismo acto, entre todos los sobres remitidos al concurso, que estarán expuestos en una de las vidrieras, se extraerán al azar DIEZ SOBRES cuyos remitentes serán agraciados con $5.00 en efectivo cada uno.

Todos los concursantes quedan invitados al acto de la inauguración de la Casa en la fecha que se hará pública oportunamente y en el lugar más céntrico de La Habana, donde este modernísimo establecimiento aspira a conquistar el favor y la simpatía de todo el pueblo de Cuba.

KABUL
elimina las canas

KABUL no es tintura, sino una brillantina perfumada que se aplica con las manos y da al cabello su color natural parejo. Tiene ya cuarenta años de éxito en Cuba y en toda la América. De venta en farmacias y perfumerías.

HOTEL PRESIDENTE
APARTAMENTOS CÓMODOS
A PRECIOS MODICOS
ESTILO AMERICANO

La checa rusa es denunciada en un tribunal de E. U.

Un periodista italiano adverso al Fascismo dice que el Soviet asesina y secuestra americanos

NUEVA YORK, febrero 12. (Exclusivo).—Llamando la atención al terrorismo del Soviet ruso, Carlos Tresca, periodista italiano que desde hace 20 años ha sido director de «Il Martello», periódico anárquico, se presentará el lunes a declarar ante un gran jurado federal en esta ciudad, sobre sus cargos de que los terroristas rusos están asesinando y secuestrando ciudadanos americanos en este país.

El viejo guerrero anti-fascista, que fué íntimo de Benito Mussolini hasta que éste lo deportó de Italia, alega que Juliet Stuart Poyntz, joven comunista, desapareció después de haber regresado de Rusia.

Dice que esta señorita se proponía escribir un libro describiendo los horrores que ella había visto en Rusia y que desapareció en Nueva York repentinamente. Cree que la joven fué víctima del terrorismo ruso en Nueva York.

Tresca dice que la mano de Moscú se extiende a todas partes y que sus víctimas son generalmente miembros de los partidos de izquierda que se oponen al stalinismo que, según Tresca, es una forma «del fascismo internacional».

Francis Mahoney, fiscal federal, dice que Tresca ha sometido suficiente evidencia para convocar al gran jurado. «Los terroristas rusos pueden secuestrar personas en Nueva York y otras ciudades si sus actividades son peligrosas para el régimen de Stalin. Se sospecha que hayan actuado aquí y el informe de Tresca posiblemente arrojará luz sobre ciertos misterios», dijo el fiscal.

Tresca dice que un plan favorito de los agentes de la Checa es llevar engañadamente a las víctimas a España, donde las asesinan con impunidad durante un raid aéreo o si llegan cerca de las líneas de combate.

Tresca nombrará como plagiador de la Poynts, a un connotado dirigente comunista de Nueva York.

HURTO

El vigilante J. Sierra, de la Cuarta Estación, arrestó a Ramón Hernández Rodríguez, de 15 años y sin domicilio, por acusarlo José Rodríguez Serracén, de 34 años y vecino de Galiano 26, de haberle hurtado dos cepillos de limpiar calzado.

CRONICA HABANERA

GRAN MUNDO

Traemos hoy a nuestra página de honor el retrato de la señora Lola Montalvo, esposa del prestigioso ingeniero Demetrio Castillo Pockorny. La distinguida dama brilla en el gran mundo habanero por su exquisita belleza, por su elegancia y distinción, dotes que la hacen una de sus figuras más destacadas.

Llegue hasta ella un saludo.

EL COCKTAIL PARTY DE AYER.—El señor Alvaro González Gordon y su bella y gentilísima esposa Nena Velasco, matrimonio que ocupa destacada posición en el gran mundo habanero, ofrecieron ayer un cocktail party.

Marco exquisito a la distinción de la fiesta fué la bellísima mansión de los señores de González Gordon en la calle Cárcel, con sus hermosos y bien amueblados salones en los que impera el más refinado gusto.

La concurrencia—un grupo numeroso y muy distinguido de damas y caballeros—disfrutó de aquella fiesta encantadora que comenzó poco después de las siete de la noche prolongándose hasta la madrugada.

En el bar se sirvieron en todos momentos las bebidas.

Y a las nueve fué abierto el comedor ofreciéndose un buffet magnífico, servido con la esplendidez característica de los señores de la casa.

Muy bella la mesa.

Sobre el mantel de fino encaje inglés advertíase un centro de plata cuajado de «Iris», los bellos y aristocráticos «Iris», que son un privilegio de la «Casa Trías», el acreditado jardín del Vedado.

En uno de los principales salones de la casa se bailó con la magnífica orquesta del profesor Brito.

También hubo un show a cargo de los Cuates Castilla, los populares guitarristas mexicanos, que ejecutaron interesantes números.

Citaremos la concurrencia.

El Ministro de Alemania, Excmo. señor Hans Herrmann Voelckers y señora de Voelckers.

El Ministro de Italia, Excmo. señor Giovanni Pérsico.

El Ministro de Chile, Excmo. señor Emilio Edwards Bello.

El Ministro de Cuba en París, señor José René Morales y su esposa, tan gentil e interesante, Hortensia Scull.

El ex-Presidente de la República, doctor Miguel Mariano Gómez, y su siempre bella esposa Serafina Diago.

El Marqués y la Marquesa de Tiedra.

Seguimos la relación con este grupo de matrimonios del gran mundo: doctor Gonzalo Aróstegui y Maggie Orr, doctor Viriato Gutiérrez y Lala Falla, doctor Agustín Batista y María Teresa Falla, doctor Luis Menocal y Alicia Nadal, doctor Ignacio del Valle y Rosa Perdomo, doctor Juan de la Cámara y Lily Goicoechea, Estanislao del Valle y Paula Goicoechea, doctor Ricardo Repilado y Ofelia Cabrera, Manolo Rodríguez y Aída López, Salvador Fondón y Carmelina Laurrieta, doctor Ramón de la Cruz y Margot del Monte y Arián Maciá y Anita Vinent.

Alberto Arellano y Elena Diago.

Tomás Machín y Salomé Santamarina.

Cuco Sandoval y María Luisa de la Torriente, Oscar Sánchez y Teddy Carrillo, Charles Aguilera y Guiguita Le Febure, Tony Carrillo y Alina Sánchez, Thorwald Sánchez y Tina Sarrá, Fico Mejer e Hilda Sarrá, y José Antonio Mejer y Ofelia Sarrá.

Raúl Maestri y Gloria Juarrero.

Chicho Maciá y Nena Tremols.

Juan de Albear y Poupée Armenteros, Theodoro Johnson y Emilia Aguilera, doctor Eduardo Alfonso y Carmelina Guzmán, doctor Carlos Fonts y Juanita Cano, y doctor José Manuel Lara y su encantadora esposa Mercedes Hidalgo Gato.

Pedrito Sánchez y Matilde Alvarez.

Carlín Sánchez y Cuca Sánchez

Charlie de Cárdenas y Luisita Pla, Leopoldo Aguilera e Isis Ortiz, Armando Larrea y Gloria Mendoza, Felo de Cárdenas y Fina Mendoza, Miguel Tarafa y Chiquitica Azpiazu, Oscar Sánchez y Teddy Carrillo, José Antonio Fernández y Alma Jiménez, Antonio Aguilera y Sara Johnson, Angel Volmenares y Ofelia Larrea.

Un grupo de matrimonios de la colonia norteamericana.

Mr. y Mrs. Fox, Mr. y Mrs. Ramón Conroy, Mr. y Mrs. Ralph Miller, Mr. y Mrs. Mario Lazo, Mr. y Mrs. Cesáreo Díaz, Mr. y Mrs. O-Donoghue, Mr. y Mrs. Gelette, Mr. y Mrs. Odono Mills, Mr. y Mrs. Stewarts.

Y cerrando la relación de los matrimonios, Abdiel Arias y Dorita Arosemena, pertenecientes a la mejor sociedad de Panamá, que se hallan de temporada en la Habana.

Además se hallaban presentes las señoras Mina Pérez Chaumont viuda de Walsh, Rosalía Goicuría de Allen, y Loló Larrea de Sarrá, que iba elegantísima.

Graciella Párraga viuda de Maduro, a quien todos saludaban por su regreso del Norte.

Cuca Alfonso viuda de Lawton.

Y la bella Anita Sánchez Agramonte viuda de Longa.

Las señoritas Sylvia Aróstegui, Mariana de Armas, Carola Olavarría, Patricia Mencía, Rosa y Julia Morales Zaldo, Lydia Averhoff.

Y Luisa Carlota Párraga.

Y los señores Enrique Soler y Baró, Nichito Arango, Leopoldo Goicoechea, Guillermo Alamilla, doctor Gerardo Gutiérrez, Marcial Truffin, Andy Carrillo, John Hernández, Frank Senior, doctor Eugenio Sánchez Agramonte, doctor Armando Mencía, doctor Armando Alvarez Pedroso.

Y nuestro querido compañero Pablo Alvarez de Cañas.

Y este cronista.

Lindas flores, obsequio de sus amistades, recibió en la fecha de ayer la señora de González Gordon.

Desde la «Casa Trías» llegó este grupo de cestas y cajas presentadas todas y cada una de ellas con exquisito gusto.

Una caja de callas de la Condesa de Revilla de Camargo.

Una caja de callas de Agustín Batista y señora.

Una caja de gladiolos de Ricardo Repilado y señora.

Una caja de gladiolos de Gerardo Gutiérrez Valladón.

Una caja de gladiolos de Juan de la Cámara y señora.

Una jarra de iris muy linda, de Ofelia y Cuton Mejer.

Una caja de gladiolos de Helena Lobo de Montoro.

Un cesto de gladiolos de Renée Molina de García Kohly.

Y una caja de iris de Eutimio Falla.

(Continúa en la página SIETE)

Dos de los envíos
de París más recientes!

MODELOS DE
Jersey y de Gross-grain
PARA ENTRETIEMPO

Entre los últimos envíos que nuestras oficinas de París acaban de hacernos, se encuentran estos dos encantadores modelos. El de arriba, en jersey blanco con finos drapeados, tiene abierta parte de la copa y es una réplica de "Blanche et Simone". El otro, en gross-grain prusia, es copia fiel de un modelito mejicano creado por "Descat" y tiene un velito sumamente chic. La nueva colección de entretiempo incluye también, aparte de otros modelos, réplicas de "Reboux", "Talbot" y "Schiaparelly". Véala usted en el segundo piso.

PRECIOS MUY REDUCIDOS!

fin de Siglo
san rafael y águila, tlfs. m-5991-92-93

ACUSACION

Paulina Pereira Lobes, de 27 años y de Salud 129, denunció en la Sexta Estación, que le entregó su cédula electoral a la Dra. Dora Grillo Rodríguez, de Neptuno 217, para que le gestionara su traslado del pueblo de Vertientes para la Habana, la que dicha doctora se niega a devolverle.

UN APUNTADOR

El sargento José Cepero y el vigilante 2916, Luis Hurtado, del Buró de Investigaciones, arrestaron a Pablo Molina Hernández, de 38 años y vecino de Revillagigedo 131, porque en la vidriera situada en Egido 20, pasaba números por teléfono para la bola y la charada.

DESOBEDIENCIA

El vigilante 2150, Carlos Fernández, arrestó a Armando Zarza Martínez, de 17 años y vecino de Salud 141, porque en la calle de San Miguel entre Industria y Consulado, estaba dedicado a cuidar automóviles sin estar autorizado para ello y al requerirlo lo desobedeció.

CASUAL

La menor Rosario Arango Martínez, de 14 años, vecnia de Revillagigedo 75, fué asistida en el primer centro de socorro de lesiones leves que se produjo en Nieves y Aguila, al tropezar con otro menor que llevaba una botella en la mano.

CALIENTE
GENUINO
PAN FRANCES
DE LA 5 TARDE
CADA DIA
EN NUESTRAS TRES TIENDAS

El Rendezvous
San Miguel e Industria
Salón K
entre 21 y 23, Vedado
Salón Pro-Arte
5 y D, Vedado

Cremería de Ward

TOS
PASTILLAS del Dr. ANDREU

NI FRASCOS NI CUCHARADAS

En el teatro. En la oficina. En la iglesia. En la visita. Llévelas en el bolsillo, cómodamente. Van envueltas como bombones.

PASTILLAS Dr. ANDREU
calman la TOS al instante
20 la caja

JOYERIA "LE TRIANON"

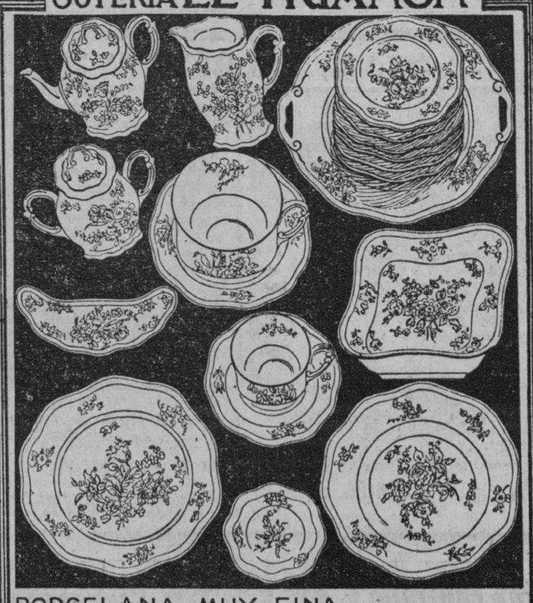

PORCELANA MUY FINA
DECORADO ESTILO "DRESDEN"
SERVICIO PARA SEIS CUBIERTOS DESDE $20.00
Salvador Fondón: GALIANO 91

La Semana de la
Liga Contra el Cáncer

Con fines altamente benéficos y bajo la inspirada y nobilísima dirección de un selecto grupo de caritativas damas, que preside la Sra. Falla de Batista, se están organizando diversas fiestas para los días comprendidos entre el 17 y 23 del actual, ambos inclusive.

Tanto para asistir a los espectáculos deportivos, como para el "bridge party" y la gran comida en el Casino la noche del 23, puede usted seleccionar en Fin de Siglo, a precios sumamente reducidos, las habilitaciones adecuadas.

fin de Siglo
san rafael y águila, m-5991-92-93

M.E.C.D. 2016

HOY RADIO-CINE

GRAN MATINEE desde la 1ª con el mejor PROGRAMA
Revista, Carlón en colores - La Super producción Metro
CONSTANCE BENNETT y Cary GRANT en FANTASMAS BOHEMIOS
La película mas cómica del año!!
y la producción tambien Metro
"EL VIEJO BORRACHIN" con Wallace Beery
40¢ LUNETA a todas horas 20¢ Niños 10¢ Tert

MAÑANA METRO tiene el HONOR de presentar la OBRA CUMBRE del CINE!
PRE-ESTRENANDOSE SOLAMENTE 3 DIAS!

Greta GARBO Charles BOYER en
"Marie WALESKA"
-CONQUEST-
Un episodio de la vida de NAPOLEON interpretado maravillosamente por CHARLES BOYER!!!
GRETA GARBO como la Condesa Waleska
Emoción intensa... Batallas... Ambición de conquistar Europa y el corazon de una mujer
Bailes de Gala... Lujo Fantástico..
Una película orgullo de la METRO
Dirigida por Clarence BROWN
Hasta las 5½ 50¢ Después 60¢ Niños 20¢ Tert. 15¢

JUEVES - ESTRENO - WARNER presenta a
EDWARD EVERET HORTON - OLIVIA de HAVILLAND
BRIAN AHERNE y LUIS ALBERNI en
"El GRAN GARRICK" Vida y amores del famoso actor inglés...!

CARTEL DEL DIA

POR LOS TEATROS:

NACIONAL: A-6737. A todas horas: «El embrujo del Danubio» y «Travesía oriental». A las 3, a las 6 y a las 9 y 45: Azucena Maizani y su trío.

MARTI: M-2724. A las 10 a. m.: Tanda infantil. Desde la 1 y 30: «Rubias peligrosas» y «Naufragio». A las 3 y a las 5 y 30: «El proceso de Mario Cuban». A las 9 y 30 p.m.: «La isla de las perlas».

PRINCIPAL: A-6737. A las 3 y a las 9: «El negro corsario» y «La bolita nacional».

POR LOS CINES:

ENCANTO: M-6055. A todas horas: «El hijo de Alí Babá», «El fin de la aventura» y comedia.

ALKAZAR: A-6869. A todas horas: «Así es mi tierra», «La noble expiación» y revista.

CAMPOAMOR: A-7054. A todas horas: «Carrousel de 1938», «Despedida de soltero», comedia y cartón.

AUDITORIUM: F-4455. «El submarino trágico», «Tú eres mi estrella» y episodio.

TRIANON: F-2403. «Esposa, doctor y enfermera», «Chan en las Olimpíadas» y episodio.

RIVIERA: F-2040. «El hijo de Alí Babá», «Trasnochadores» y episodio.

PAYRET: A-7157. «La luciérnaga» y «El proceso de Mary Dugan».

NEPTUNO: M-1515. «Amapola del camino», «Dinero loco» y episodio.

RADIO-CINE: M-1407. «Fantasmas bohemios» y «El viejo borrachín».

ROXY: FO-3255. «Heidi», «La carrera de la muerte» y episodio.

RIVOLI: FO-1130. «Música para mi dama» y «Su implacable rival».

REINA: M-2272. «Yoshiwara» y «El paraíso del amor».

RIALTO: M-1831. «La luciérnaga» y «La silla número 13».

LARA: M-2421. «Las cuatro milpas» y «Todo para tí».

PRADO: M-2822. «Todo para tí» y «La trata de blancas».

VERDUN: A-9206. «Sol de primavera» y «El hijo del héroe».

ACTUALIDADES: M-5575. «Rumbo al infierno» y «¿Puede la justicia errar?»

LIRA: M-4474. «Lo enseñaron a matar» y «El honor de la familia».

MAJESTIC: M-4477. «Una frívola heredera» y «Las masas rugen».

INFANTA: U-3700. «La luciérnaga», «Un día en las carreras» y episodio.

CUATRO CAMINOS: M-3676. «La bailarina roja» y «Al caer de la noche».

VIVES: F-3128. «Cenizas del ayer», «El marinero» y episodio.

GRIS: F-4292. Tanda a las 10 a.m. Desde la 1 y 15: «Heidi», «Secuestro en alta mar» y episodio.

MODERNO: X-1305. «Yoshiwara», «Lorenzino de Médicis» y episodio.

NORMA: X-2321. «Un ejemplar perfecto», «Pistoleras vacías», «Melodía para dos» y episodio.

FLORENCIA: Pronto gran inauguración.

WILSON: U-5863. «La casa de Quirós» y «Adiós, Nicanor».

MAXIM: U-7049. — «Melodías de Broadway de 1938» y «Los dos rebeldes».

INGLATERRA: M-5527. «La casa de Quirós» y «Adiós, Nicanor».

CUBA: M-9796. «Melodías de Broadway de 1938» y «El terno rebelde».

SALON ROJO: M-4794. «Todo para tí» y «Las cuatro milpas».

UNIVERSAL: (Egido y Monte).— «Cielito lindo», «El ídolo roto» y episodio.

BELGICA: A-9128. «Ritmo de amor» «Una mujer intrigante» y episodio.

VIOLETA: M-3238. «Romance gaucho», «Juventud del mañana» y episodio.

LA PELICULA en ESPAÑOL con el REPARTO MAS GRANDE que JAMAS se HAYA FILMADO!!!

MAÑANA PAYRET
ROSITA DIAZ - GILBERT ROLAND
MIGUEL LIGERO - JOSE CRESPO
ROMUALDO TIRADO - JUAN TORENA
BLANCA POZA - ANITA CAMPILLO
CARLOS VILLARIAS - JOSE PEÑA PEPET
en la sentimental Joya del Cine español
"LA VIDA BOHEMIA"
Distribuida por COLUMBIA

HOY VERDUN HOY
GRAN EXITO
"AFA" PRESENTA LA MAGNIFICA PRODUCCION HABLADA EN ESPAÑOL, TITULADA
SOL de PRIMAVERA
con Herminia FRANCO y FLOREN DELBENE
Un conflicto sentimental de dos hermanos enamorados de una misma mujer
EMOCION, RISA, DRAMA
20c. TARDE 30c. NOCHE 15c. NIÑOS 10c. TERTULIA

MARTES 15 A PETICION, GRANDIOSO HOMENAJE A Libertad LAMARQUE
EXHIBIENDOSE JUNTAS POR PRIMERA VEZ SUS DOS MEJORES PELICULAS:
AYUDAME A VIVIR y BESOS BRUJOS
Jueves 17, EL FORASTERO Con LEON ZARATE, AMELIA BENCE e IRMA CORDOBA
Pronto: "ADIOS BUENOS AIRES" "LA LEY QUE OLVIDARON" Con E. LECUONA, V. BORJA, TITO LUSIARDO y A. BENCE Con LIBERTAD LAMARQUE y SANTIAGO ARRIETA

PAYRET y RIALTO
HOY MATINEE desde la 1
Jeanette MacDONALD
Bailando y cantando maravillosamente en la superproducción de ambiente español!!!

"LA LUCIERNAGA"
A TODAS HORAS 30¢ 15¢ Niños Tert 10¢

NOTAS

ESTUPENDA MATINEE A LA 1 EN EL ENCANTO

A la una en punto comienza hoy en este aristocrático teatro una estupenda matinée con Noticiario, el graciosísimo cartón «Constructores de rascacielos», la interesantísima film que nos muestra cómo se hace una estrella de cine, «La prueba de la pantalla», el más famoso de los comediantes, Eddie Cantor, en la superfarsa satírico-político-musical, «El Hijo de Alí Babá». ¡Carcajadas musicalizadas que le harán olvidar todas sus penas en el hit musical más ruidoso del año! Completa el programa el crispante y estremecedor drama «El fin de la aventura», con John Wayne, Diana Gibson y Montagu Love. Los precios; 40 cts. mayores de 1 en adelante y 20 cts. los niños.

¡La trágica venganza de un médico que asesinó a su esposa por celos e hizo aparecer al amante como culpable! Un crimen perfecto en su técnica John Barrymore, el colosal actor en una de sus mejores interpretaciones, ofreciéndonos otro personaje de doble personalidad, que pasma y maravilla. Una tempestad de odio rugía en el cráneo del médico que veía la infidelidad de su esposa, tempestad que se desató en un asesinato de la bella adúltera, ejecutado perfectamente por las manos sabias del hombre de ciencia, sin dejar huella que pudiera complicarlo, y haciendo que la culpabilidad recayera sobre el hombre que le robaba el amor de su cónyuge. Vea mañana «El Cabaret del escándalo», la película en que se combinan la esplendidez y el lujo de la vida nocturna de New York y el absorbente interés de un drama fortísimo. Conjuntamente se estrenará la emocionante producción «Una aventura en la China», con Jack Holt y Mae Clarke.

El jueves, Carole Lombard, Fred MacMurray y John Barrymore en la comedia más original y fina de la temporada: «La diablita mentirosa».

AUDITORIUM
VIERNES 25
Dos funciones 5 y 30 y 9 y 30
Espectáculo
LECUONA
¡¡12 PIANOS!!
ORQUESTAS DE SEÑORITAS
ORQUESTA DE LA HABANA
5 DEBUTS
15 CANTANTES
Canciones escenificadas
¡10 ESTRENOS!!
LECUONA
Ejecutando Dirigiendo y Presentando
ESPECTACULO INTERNACIONAL
LUNETAS $1.00
TERTULIA 40 cts.

ESCENARIO Y PANTALLA

UNA COMPAÑIA CUBANA DE PELICULAS

Acto de constitución de la compañía «Películas Cubanas, S. A.» Aparecen en la «foto» el presidente-tesorero de la Compañía, doctor Oscar Zayas; el vicepresidente-administrador, Francisco Alvarez Coto; el también vicepresidente, José Montes; el vicetesorero, José Manuel García; el jefe de producción, Antonio Perdices, y el notario, doctor Rafael Gaytán

Es ya un hecho la instauración de la industria cinematográfica en Cuba. En el día de ayer se ha dado un paso de importancia suma con la constitución de la compañía «Películas Cubanas, S. A.» que se dispone al rodaje inmediato de una producción musical de asunto típico cubano, bajo el título de «Sucedió en la Habana».

La directiva de la flamante compañía está formada por las siguientes personas:

Presidente-Tesorero: Doctor Oscar Zayas.

Vice-presidente Administrador: Sr. Francisco Alvarez Coto.

Secretario: Dr. José María Zayas.

Vice-secretario: José Montes.

Vice-tesorero: José Manuel García.

Las películas serán dirigidas por Ramón Peón, cineturgo cubano de probada experiencia. La jefatura de producción ha sido confiada a Antonio Perdices, hombre también muy ducho en esta clase de labores.

El asunto de «Sucedió en la Habana» es original del propio Peón; pero el diálogo es original de Agustín Rodríguez, nuestro popular sainetero. La parte musical del «film» estará a cargo del maestro Gonzalo Roig, el talentoso director de nuestra Orquesta Sinfónica.

Los intérpretes más destacados de «Sucedió en la Habana» serán artistas bien conocidos dentro del cine hispanoparlante. Figuran entre ellos **Luana Alcañiz, bella actriz, habanera de nacimiento; pero que ha actuado largamente en otros países, tanto en la escena como en el teatro; Juan Torena, galán de buena ejecutoria, que tomó parte en «Alas sobre el Chaco», una de los «films» hispanoparlantes de mejor recuerdo; y Carlos Orellana, el que hizo de Tío Lamparita, en «No basta ser madre».**

Con gusto damos cuenta de la constitución de esta empresa y le deseamos los mejores éxitos en su empeño. — F. I.

Norberto Soliño, gerente de la Cifesa de La Habana, llegó ayer a nuestra ciudad, después de una ausencia de tres meses en Alemania. Aparecen en esta «foto» sus familiares y amigos que acudieron al muelle a recibirlo. Soliño, que pertenece al «staff» dirigente de la compañía que ha reanudado ya la producción cinematográfica española, ha asistido al rodaje de las últimas escenas de «Carmen» y «El barbero de Sevilla», dos producciones que en breve llegarán a La Habana

MARTI: «El Proceso de Mario Cuban» y «La Isla de las Perlas»

A las 10 a.m. da comienzo la magnífica tanda especial para los niños con la preciosa revista «Carnaval Infantil» por la compañía de pequeñas estrellas de Radioescenario. ¡Lujo! ¡Espectacularidad! ¡Belleza!

En la pantalla la emocionante película del Oeste americano que protagoniza Tom Tyler titulada «La hermana del contrabandista», cartones de muñequitos en colores y el cuarto episodio de la interesantísima serie «El nuevo Robinson Crusoe» que lleva por título «En el campamento enemigo». Mayores: 30 cts. Niños 20 cts. Tertulia 10 cts. ¡Regalos a los niños!

A la 1:30 comienza la matinée con las super-producciones «Rubias peligrosas» y «Naufragio».

A las 3, y 5:30 en la escena: «El proceso de Mario Cuban», original de Pepín Rodríguez y Federico Villoch, en un acto y siete cuadros, interpretado por Sergio Acebal, Luz Gil, Estela Echazábal, Chelito Criolla, María Pardo A. Suárez Emma Germany, Mariano Fernández, Gilberto Delfino, José Correa, Pepe del Campo, Guillermo Moreno, Fernando García, Angel Vilches y Gloria González.

¡Diviértase con el graciosísimo cuadro del juicio escuchando la defensa que el «negrito» Acebal, hace del acusado! ¡Un defensor que pide la pena de muerte para su defendido!

En esta obra actúan Vilano y Vechas, las maravillosas artistas españolas que espolvorean la sal fina de su gracia en los bailes y couplets que interpretan inimitablemente.

A las 9:30, gran éxito de la grandiosa revista «La Isla de las Perlas», que será interpretada por Sergio Acebal Luz Gil, la Chelito y todos los artistas del Radio Escenario y la pareja Vilano Vechas. No deje de ver esta graciosísima super-revista, hoy en «Martí».

Rigen precios populares. Antes de las 6:30 p.m., luneta, 30 cts. Tertulia, 10 cts. Después de dicha hora, 40 cts. la luneta y 15 la tertulia. Niños a todas las horas: 15 centavos.

Mañana: A las 5:30 y 9:30 p.m. «La Isla de las Perlas», con un premio de CINCO pesos al autor de la «mentira más graciosa» que sea publicada en «El Caretudo», uno de los mejores cuadros de la revista.

Véase más ESCENARIO Y PANTALLA y las GACETILLAS en la página OCHO

HOY
"PACIFICO" = Habana
"MUNDIAL" = Buenavista
ESTRENO en CUBA!! 5 ROLLOS en ESPAÑOL
LA UNIVERSAL presenta
"LA TRAGEDIA DE CALI"
El mejor esfuerzo fílmico hecho en Cuba!
El espectáculo mas majestuoso de nuestra historia!!

Auténticas escenas de los lugares en que ocurrió la tragedia!
VEA Y OIGA lo que Ud. no pudo VER NI OIR.!!
DETALLES de los funerales en Colombia y Cuba y los discursos pronunciados!
La recaudación de esta película ayudará a la colecta iniciada por el Gral. Montalvo!
Producida por ROYAL ADVERTISING NEWS

LETRA DE CARLOS ROBREÑO — LA BOLITA NACIONAL — MUSICA DE ROSENADA

—¿Qué buscas en la Gaceta, gallego...?
—El terminal de ayer...!
Oiga vieja, ahora soy oficial clase 5ta. del Negociado de Bolas y Charadas...
Y estos también son mascaritas...
—Si; son «mas-caritas», porque cuestan mil pesos al mes...
(De la obra «La Bolita Nacional», que conjuntamente con «El Negro Corsario» se ofrece hoy en matinée y noche en el teatro de la Comedia)

Encanto Riviera — 20th Century Fox presenta a Eddie CANTOR en EL HIJO de ALI BABA — EXITO!
HOY DESDE LA 1
alkazar — ARTISTAS UNIDOS presenta a CANTINFLAS en "ASI ES MI TIERRA" — 30 Mayores 15 Niños 10 Tert.

MAÑANA ENCANTO y RIVIERA ¡ALTA TENSION! Paramount presenta a JOHN BARRYMORE en el intenso drama pasional de sensacional trama.
"El Cabaret del Escándalo"

NACIONAL
Función continua desde la 1 p. m.
Doble Programa RKO - RADIO
EL EMBRUJO DEL DANUBIO
John Boles - Ida Lupino
TRAVESIA ORIENTAL
Alice Worth
3.05 - 6.05 y 9.45
AZUCENA MAIZANI y EL TRIO TIPICO ARGENTINO
40c. Tarde 60c. Noche

M.E.C.D. 2016

Una Crema Nueva le brinda a la Mujer la activa "Vitamina-Cutánea"

LADY TENNYSON

Introduce en la piel la substancia que contribuye a su belleza

¡Hoy—una crema nueva beneficia el cutis más que nunca! Contiene la activa "Vitamina-Cutánea."

Durante más de 3 años Pond's estudió el efecto de esta "vitamina-cuatánea" en las Cremas Pond's por medio de experimentos de laboratorio con animales. Los resultados fueron terminantes.

Finalmente le dieron las cremas a un grupo de damas pidiéndoles que las probaran. ¡Después de 4 semanas éstas informaron que sus poros lucían más finos, la tez más suave y su cutis tenía un aspecto más lozano.

Aplique la nueva Cold Cream Pond's como siempre—¡pero observe cuánto mejor y más saludable es el aspecto de su cutis!

* * *

La nueva Cold Cream Pond's con la "vitamina-cutánea" viene en el mismo envase que antes, con la misma etiqueta y al mismo precio.

dice: "Después de usar con regularidad estas nuevas Cremas Pond's sólo unas cuantas semanas, hallo una mejoría notable en mi cutis".

¡PIDA LA NUEVA CREMA!
(use el cupón)

MUESTRAS GRATIS: Si Ud. vive en Cuba llene y envíe el cupón y recibirá muestras gratis de las dos famosas cremas Pond's con la «Vitamina-Cutánea.»
Pond's, c|o Adolfo Kates e Hijo. Depto. 6-100.
Apartado 158-Habana-Cuba.
Nombre ....
Dirección .. ..
Marca Registrada, 1938, Pond-s Extract Co.

CRONICA HABANERA

GRACIELLA PARRAGA

LAS FIESTAS DEL CANCER.—La semana que empieza marca el inicio de una serie de fiestas brillantísimas, avidamente esperadas por la sociedad habanera.

Nos referimos a la Semana de la Liga contra el Cáncer cuyos festejos, que llenan una serie de actos sociales, deportivos y teatrales, darán comienzo el jueves próximo con el bridge party en el Vedado Tennis Club.

Esta primera fiesta ha despertado extraordinario interés.

Interés que también se advierte en nuestra sociedad para la pelea de gallos que se efectuará ese mismo jueves en el Club Gallístico de la Habana, para la gran función de gala en el Frontón Jai Aali el viernes dieciocho, para las carreras de caballos y la tade de Feria en Rancho Boyeros ambos el domingo veinte; así como para el gran dinner de luxe el miércoles veintitres en el bellísimo Casino Nacional.

Incluye el programa otros festejos que aún no han sido acordados definitivamente.

Entre estos un te bailable—fiesta encantadora de la tarde—que ha sido fijada para el martes en el aristocrático Hotel Sevilla Biltmore.

Aunque los alicientes que rodearán al te no se han combinado aún, ya es seguro la fecha y el lugar de su celebración.

El te del Sevilla se desenvolverá en un ambiente de refinamiento y de distinción, de alegría incomparable.

Reinará el baile desde las cinco de la tarde con la famosa orquesta Havana Casino y con el celebrado Trío Pinareño.

Como es sabido, la semana de fiestas del Cáncer a beneficio de la humanitaria institución que tan brillante historia tiene, quedará cerrada con broche de oro el miércoles por la noche.

Será esa noche el evento más importante.

Fiesta de luz, de color, de alegría, que hará época en los anales de la sociedad habanera.

Nuestro gran Casino Nacional abrirá sus puertas a las nueve en punto para recibir a la más grande y caracterizada representación de nuestro mundo social.

La comida se servirá a las diez.

Y desde esa hora se bailará con dos poderosos conjuntos musicales, de gran renombre, la orquesta Gran Casino que dirige René Touzet y el aplaudido conjunto que dirige Armando Valdespí.

Los asistentes tendrán alicientes numerosos esa noche.

Se cuenta en primer término a una gran dama y gran artista, Graziella Parraga viuda de Maduro, que brinda su valioso y desinteresado concurso.

Hasta ahora habíamos tenido silenciada esta sorpresa, que constituye el aliciente más importante de la noche por la personalidad de la señora Parraga y por ser la primera vez que se presenta en Cuba.

Sus éxitos en Nueva York, donde ha venido actuando desde hace unos meses, hablan muy alto del arte exquisito de nuestra compatriota, guitarrista, cantante y compositora.

Su presentación, esperada con gran interés por toda la sociedad habanera, donde tanto se le quiere y se le admira, será un triunfo brillantísimo para ella y un triunfo también para la Liga contra el Cáncer.

Al saludar con nuestra más afectuosa bienvenida a la señora Parraga por haber llegado ayer de los Estados Unidos en unión de sus graciosas hijas Cristina y Vivien, queremos enviarle nuestra felicitación por sus brillantes triunfos en los Estados Unidos donde tan alto ha puesto el nombre de Cuba.

Otro aliciente importante de la fiesta es el Baile Gitano.

Trátase de un número bello y originalísimo, número de arte exquisito, de atracción magnífica, en el que triunfarán señoras y señoritas de nuestra mejor sociedad.

La Liga contra el Cáncer bien puede ufanarse de haber presentado en sus fiestas lo más lindo, lo más fino y lo más chic como números de atracción, siempre bajo la dirección de la incomparable Margot Parraga.

Este año, por enfermedad de la señorita Parraga, recurrió la Liga a otra gran figura del arte, el profesor Yavorky de Pro-Arte Musical, que gustosamente viene ensayando a las señoras y señoritas que tomarán parte.

Ya hemos advertido—y volvemos a hacerlo a petición de las organizadoras—que durante la fiesta no habrá rifas, ni cuestaciones de ninguna clase.

También tenemos que recordar que las mesas deberán separarse directamente al Casino Nacional por el teléfono FO-7548.

Los tickets para la comida que valen cinco pesos están teniendo una gran demanda por parte de nuestras familias.

Es grande el pedido.

Que aumenta por días.

Acató el ejército alemán la actitud militar de Hitler

BERLIN, febrero 12. (AP).—El sentimiento de confianza del Ejército en su nuevo jefe parece aumentar a pesar del malestar causado por la centralización de las Fuerzas Armadas que efectuó el Führer Canciller Hitler.

La actitud general del Ejército, después de repuesto de la sorpresa que le causó la purga de algunos de sus generales, es de espera más bien que de preocupación.

Al mismo tiempo, además, los círculos militares parece que no conceden gran importancia al hecho de que los elementos radicales del Partido Nazi hayan tratado de impresionar a Hitler con la necesidad de arrojar a los jefes reaccionarios, particularmente en los baluartes de la vieja guardia, que son Pomerania y la Prusia Oriental.

El Ministro de Propaganda ha publicado una nota en la prensa diciendo que no se proyecta cambio alguno, teniéndose entendido que esa explicación tiende a allanar cualquier disgusto que pudiera existir en el seno del Ejército.

Alfred Ingemar Berndt, Segundo Jefe del Departamento de Prensa del Gobierno, ha desmentido hoy de manera terminante todas las noticias que se han publicado en el extranjero como consecuencia de la reorganización política y militar alemana.

Dijo Berndt que los centros judíos polacos son los responsables de los rumores que han circulado por toda Europa acerca de supuestas sublevaciones de las guarniciones militares alemanas, así como de inminentes cambios en los mandos y del cierre de las fronteras.

Berndt ofreció viaje gratis a los corresponsales extranjeros que quieran ir a la Prusia Oriental para ver por sus propios ojos que las anunciadas fricciones entre el Ejército y el Srjutz Staffel o élite de la guardia de Hitler no existen.

Los observadores militares extranjeros se muestran inclinados a creer que habrá algunas órdenes retirando a distintos jefes y oficiales del Ejército. Aunque haya algunas víctimas de la acción de Hitler, que no tiene precedentes, el hecho cierto es que el alto mando queda esencialmente intacto.

El general Wilhelm Keitel, Lord de la Guerra y el coronel Walther von Brauchitsch, Comandante en Jefe del Ejército, son militares de la vieja escuela, entrenados en la antigua tradición del Ejército y dispuestos, al parecer, a seguir la antigua política.

El rozamiento que se sabe ha existido entre el mariscal Werner von Blomberg, Ministro de la Guerra que dimitió, y el general Werner von Fritsch, que dimitió como Jefe del Ejército, se ha desvanecido en las relaciones entre Keitel y von Brauchitsch.

Von Blomberg se veía en un aprieto con motivo de la necesidad de ser leal al Ejército y al mismo tiempo a Hitler y al Partido Nazi. Von Fritsch es un militar que no tiene más compromiso que servir a la patria y a la milicia.

El Ejército se encuentra satisfecho también por el hecho de que von Brauchitsch conserve al ayudante de von Fritsch.

Resumiendo estos puntos, un experto en cuestiones militares dijo a la Associated Press que únicamente desde el punto de vista de la cohesión militar, el alto mando está ahora mejor organizado que antes.

El pueblo alemán, mientras tanto, sospecha que hay algo detrás de todo esto que no se ha visto en la concentración de los poderes militares y económicos en manos de Hitler.

★ El UNICO con congelador absolutamente a prueba de sabores extraños.

★ El UNICO con el gabinete mayor en su tamaño.

★ El UNICO con el COMPRESOR ROLLATOR... más sencillo... más silencioso... más duradero.

Vea nuestra exhibición

SUCS. DE CASTELEIRO Y VIZOSO S.A.
LAMPARILLA 4 LA HABANA

Dr. ANTON LUTZ
Oculista
Calle 23 No. 207, esq. a H.
Vedado
Teléfono F-4995.

VIOLETA SECA TAQUECHEL
¡¡Pruébela!! NO USARA OTRA
ELABORACION Y VENTA:
FARMACIA DROGUERIA TAQUECHEL
OBISPO N. 27 TLFO. A-2146 HABANA

JOYAS

Ningún obsequio tiene la elocuencia de las joyas. Le brindamos, para escoger regalos de mérito, las más ricas y originales creaciones con brillantes, zafiros, rubíes, esmeraldas, perlas...

Pre-Balance

Nos permitimos recordarle que continúa nuestra VENTA PRE-BALANCE, con sus excepcionales rebajas—del 50% y más—en lámparas, muebles, objetos de arte, etc.

La Casa Quintana
la casa de los regalos

EL ULTIMO TRIBUTO.—Descansan desde ayer en el Cementerio de Colón, en el panteón de la familia, los restos mortales de la que en vida fué noble y distinguida dama, doña Luisa Cueto viuda de Menocal.

En horas de la mañana se verificó su sepelio, magnífico exponente del cariño y de la estimación que tenía en nuestra sociedad la extinta, tan querida por sus virtudes y bondades.

El cortejo, que se caracterizaba por lo numeroso y distinguido, lo presidian sus hijos, caballeros tan estimados como los doctores Rafael Menocal y Raimundo Menocal y los señores Repillo Menocal y Elicio Argüelles.

Muchas las ofrendas florales dedicadas a la señora viuda de Menocal.

Muchos también los sufragios que por conducto de la Liga Piadosa, esa benemérita institución que preside la Condesa de Buena Vista, se le ofrecerán por su alma.

He aquí la relación:

Lily Hidalgo de Conill, 15 misas; Mercedes Montalvo de Velasco, 12 misas; Condesa de Revilla de Camargo, 10 misas; Condes del Castillo, 10 misas; Loló Larrea de Sarrá, 10 misas; Fernando Argüelles y señora, 10 misas; Condesa de Buenavista, 5 misas; Julio Rabell y señora, 5 misas; Francisco Claussó y señora, 5 misas; Silvia Hernández de Rivero, 5 misas; Amparo de la Guardia viuda de Zayas, 5 misas; Rodríguez López, 5 misas; Arango de Etchegoyen, 2 misas; Chita E. de Freyre de Andrade, 2 misas; María Martín viuda de Dolz, 2 misas; Amelia Rivero de Domínguez, 2 misas; Eugenio Segrera de Sardiña, 2 misas; señoritas López Claussó, 2 misas; María Romero de Vietes, 2 miras; María Herrera viuda de Seva, 2 misas; Marqueses Jústiz de Santa Ana, 2 misas; Marie Dufau de Le Mat, 2 misas; Conchita y María Teresa Freyre de Andrade, 2 misas; Silvia Menocal de Adriansens, 3 misas; señora de García Tuñón, 3 misas; Meché Roig de Campilli, 3 misas; Aurora y Adriana Valdés Fauly, 1 misa; Elena Massaguer, 1 misa; Gloria Ricart, 1 misa, y Rosa Blanco de Menocal, 1 misa.

Limosnas:

Mariana Seva de Menocal, $10.00; señora de Raúl Valdés Fauly, $10.00.

Tenemos encargo de la familia Menocal, que tan atribulada se halla en estos momentos, decir a sus amistades que no recibirá visitas de pésame hasta después del día veinte.

Sépase así.

DEL COUNTRY CLUB.—Gran animación reina en nuestra sociedad para el té bailable de esta tarde en el Country Club de la Habana.

Abundarán los parties de elementos conocidos en aquella gran terraza al aire libre que tanta atracción tiene siempre para los «habitues».

Tocará la orquesta Brito.

Y se bailará hasta las ocho y media de la noche.

El Country Club viene haciendo ya los preparativos para su baile de fin de mes, que corresponderá esta vez al baile de carnaval que todos los años constituye un acontecimiento.

Tendrá lugar el sábado veintiseis.

Tanto los salones como la espléndida terraza aparecerán decorados alegóricamente.

Y habrá una preciosa iluminación.

Este baile de carnaval, que tradicionalmente resulta una de las fiestas más lucidas de la temporada, congregará una gran representación de la sociedad habanera.

(Continúa en la página NUEVE)

RECLAMADO

Baldomero Campos García, de Pasaje Primera número 7, Reparto Juanelo, fué arrestado por los vigilantes Juan Amat y Arcadio Rodríguez, del Buró de Investigaciones, por ser la misma persona que se encuentra reclamada por el Juez Correccional de la Sexta Sección en juicio número 468 de 1938.

HOTEL PRESIDENTE
APARTAMENTOS AMUEBLADOS
ESTILO AMERICANO

PEINADOS ARTISTICOS
sobre permanentes
MARINELLO
Unicos por excelentes.
PELUQUERIA
MARINELLO
Industria 119 al lado de J. Vallés. Tel. M-6775.
PARA LAS UÑAS
ESMALTE THEON.

FOTOGRAFIA EN GENERAL
Revelados e Impresiones
Regalamos dos ampliaciones
Casa Harris
O'REILLY Nº 104
HABANA

GRIPPOL para su tos.
PEPSINA Y RUIBARBO BOSQUE para la dispepsia.
LABORATORIO BOSQUE
PRODUCTOS DE GARANTIA
cuide sus ojos OFTALGOTAS
Los cuatro pilares de la salud.
HIERRO, CAL, HUEVO, HIGADO.
HEPATICALCINA

M.E.C.D. 2016

G A C E T I L L A S

AUDITORIUM: «EL SUBMARINO TRAGICO» (MATINEE)

De super-extraordinaria puede calificarse la matinée que para hoy presenta este favorito Teatro, la que comenzando a la 1.30 ofrece un programa insuperable, imposible de igualar. En primer término mencionaremos como película principal, «El submarino trágico», sensacional y emocionante como ninguna de un interés de principio al fin y con un reparto extraordinario, tal como George Brent, Pat O-Brien, Doris Weston, Wayne Morris y Frank Mc Hugh; a continuación, la simpática super-comedia musical «Tú eres mi estrella» con Jeanne Madden, Donald Woods y Fred Lawrence; el episodio No. 5 de la formidable serie «Robinson Crusoe»; cartón en colores, comedia y Revista Metro.

En las tandas elegantes de 5.15 y 9.45 (por última vez) «El submarino trágico». A las 8.30 «Tú eres mi estrella». Precios: Luneta tarde 30 cts. Noche 40 cts. Niños 20 cts. Tertulia 10 cts.

Mañana: A las 5.15 y 9.45 Los grandes cómicos mexicanos Cantinflas y Medel, con Juan J. Martínez Casado y Mercedes Soler en el estupendo éxito de risa «Así es mi tierra» y a las 4.00 y 8.30 «La ciudad tiembla» de Edward G. Robinson, Luli Deste y Claire Dodd.

El martes: Uno de los más rotundos triunfos del cine moderno «Fantasmas bohemios» la más original y divertida super-comedia que ha presentado el séptimo arte, interpretada por Constance Bennett, Cary Grant y Billie Burke.

El jueves: El romance Fox «Esposa, doctor y enfermera» por Loretta Young, Warner Baxter y Virginia Bruce.

TRIANON: Matinée con «ESPOSA, DOCTOR Y ENFERMERA»

La más estupenda matinée es la que ofrece esta Empresa en el día de hoy, con la presentación de la interesante producción titulada «Esposa, doctor y enfermera» por tres notables estrellas de la pantalla como Loreta Young, Warner Baxter y Virginia Bruce en el intrigante triángulo, solucionado esta vez de la manera más original y moderna. La otra película, «Charlie Chan en las Olimpíadas» por el célebre detective Warner Oland, en su mejor y más reciente producción. Se adorna este magistral programa, con la bonita Variedad Musical titulada «Noches Estelares en el Coconut Grove» toda en colores, el episodio 10 de la serie «El Aguila Negra» y cartón en colores.

Precios: Luneta: tarde: mayores 30 cts. Noche 40 cts, Niños 20 cts Tertulia: Mayores 20 cts, Niños 10 centavos.

Mañana: A petición, «La luciérnaga» por Jeanette Mac Donald y Allan Jones.

El martes: La graciosa y finísima comedia, «La Pícara Puritana», admirable creación de Irene Dunne y el popular Gary Grant.

El miércoles: «Heide».

PAYRET: «LA LUCIERNAGA»

Una gran matinée hoy en Payret, oiga cantar a Jeanette Mac Donald en este teatro, admírela bailar bailes españoles, una película toda de ambiente español, una maravilla. El programa empieza con una revista, un cartón «El proceso de Mary Dugan» toda en español por Ramón Pereda, María Ladrón de Guevara y un gran reparto más, «El proceso de Mary Dugan» es una copia nueva de la mejor película hecha en español. Después se exhibe la maravilla del cine de 1937 «La luciérnaga» super-joya de arte y belleza que interpreta Jeanette Mac Donald y Allan Jones tenor de bella voz con Warren Willams. Los precios son 30 cts a todas horas luneta mayores, Niños 15, tertulia 10.

Mañana un formidable programa. un cartón, una comedia, de Charles Chase «Bodas de contrabando» emocionante producción Columbia. Estreno en Cuba de la super-producción en español titulada «La vida bohemia» linda película que interpretan Miguel Ligero, Rosita Díaz, José Crespo, Juan Torena, Gilbert Roland, Romualdo Tirano y Carlos Villarías.

NEPTUNO: UNA GRANDIOSA MATINEE DESDE LA UNA

Hoy, desde la 1 en punto presenta este favorito teatro, una extraordinaria matinée con Noticiario, el episodio 10 de «Los guardianes de la pradera», cartón, Paramount presenta al cantor ídolo que interpreta el alma criolla, Tito Guizar, el triunfo definitivo del cine en español, «Amapola del Camino» con la colaboración de Andrea Palma, Leopoldo (Chato) Ortin, Pedro Armendariz y Aurora Campuzano. Completa el programa la chispeante y deliciosa comedia «Dinero loco» con Edward Evererth Horton, Louise Campbell y Lynne Overman. Los precios, 20 cts. mayores de 1 en adelante, y 10 cts. los niños menores de 10 años.

Mañana, dos películas aprobadas exclusivamente para mayores, «La bailarina roja» y «La torre de Nestle».

El martes, Fred Astaire, Grace Allen y George Burns, en «Una doncella en peligro», y Jack Oakie, Ann Sothern y Eduardo Ciannelli, en «El super-fenómeno».

El jueves, «Yoshiwara» la obra cumbre de la cinematografía y «Martha Richard».

ROXY: «HEIDI»

Un programa sugestivo anuncia para hoy la empresa del concurrido «Cinema Roxy», situado en 14 y Primera, Reparto Almendares, teléfono FO-3255. Comenzará la matinée a la 1.15 con la interesante emoción cameril, «Filmando catástrofes» y la hilarante comedia, «Concurso de feas», siguiéndole en turno el episodio 2 de la más sensacional serie de aviación que se ha filmado, «El fantasma del aire», donde el famoso as de la aviación americana, Capitán Frank Hawks hace verdaderas maravillas en el aire con su temible avión de plata. A continuación se presentará una película de grandes emociones que ha de gustar mucho a los muchachos, «La carrera de la muerte», donde el protagonista Charles Quigley, aparece como un valiente corredor de automóviles.

Finalmente como complemento de tan gran programa aparecerá en la pantalla la reinecita del cine, la monísima Shirley Temple en su última y más interesante produccion «Heidi», de argumento lindísimo, y muy cómico t la vez que hará reir estrepitosamente a todos.

Los precios para hoy serán 20 cts. luneta los mayores y 15 cts. los niños. El balcony, 15 cts. mayores y 10 cts. niños.

Mañana: un programa estupendo: «Amapola del Camino», por Tito Guizar, «La casa es seria» por Imperio Argentina y Miguel Ligero, y la emocionante producción Paramount, «El último tren de Madrid».

RIVOLI: «MUSICA PARA MI DAMA»

Programa regio es el que exhibe hoy el familiar Teatro Rivoli de 4 y 5 La Sierra, teléfono FO-1130 comenzando el programa a la 1 en punto por el orden siguiente: cartón, comedia y revista, Lee Tracy, Diana Gibson, Donald Meek Paul Guilfcyle, Philip Huston, Frank M. Thomas, Tom Kennedy y Ralph Robertson en suntuosa producción Radio que lleva por título, «Su implacable rival» Hoot Gibson en la fina producción titulada: «El precio del rescate» (esta película se exhibe solamente en matinée), y complementa el programa Nino Martini, Joan Fontaine, Alan Mowbray, Billy Gilbert, y Alan Hale en regia produccion Musical Radio titulada «Música para mi dama». Este programa se repite por la noche a las 8 y 30.

Precio. Tanda 15 cts todos.

Noche 20 cts. todos.

Mañana: Richard Tauber en «Tierra sin música» y Wallace Berry y Jackie Cooper en «La isla del tesoro».

REINA: «YOSHIWARA» Y «PARAISO DEL AMOR»

De nuevo hoy vuelve a desfilar por la pantalla gigante del céntrico super-cine de Reina y Rayo con el teléfono M-2272 la soberbio producción francesa «Yoshiwara» admire usted los maravillosos paisajes del Japon, los amores y la vida de las Geishas, tanto la música como las costumbres han sido adaptadas al ambiente misterioso del Oriente. Viendo este film podrá usted decir, que ha visto la película más original y más interesante que ha producido el cine, sus intérpretes son Pierre Richard Willm, Mickiko Tanaka y Sessue Hayakawa.

«El paraíso del amor» un romance de aventuras, que tiene por escenario «Los mares del Sur» Waren Hull y la linda Movita son los protagonistas. El estreno de la revista Universal y la variedad musical «Artistas de Ocasión» son el complemento del programa. La funcion como todos los domingos dará comienzo a la una de la tarde y los precios de las entradas son a base de 15 cts la luneta hasta las 5 y 30 5 1 2 y 20 cts después, niños 10 cts. y la tertulia familiar 10 cts.

Mañana: «El alma del Bandoneón» y «Lorenzino de Médicsi».

RIALTO: «LA LUCIERNAGA»

La mejor matinée de la Habana la tiene hoy Rialto, comenzando desde la una en punto de la tarde, presenta la bellísima super-producción musical titulada: «La luciérnaga» que tiene como figura principal a la incomparable actriz, idolo de todos los públicos del mundo: Jeanette Mac Donald que canta y baila como nunca antes, secundada admirablemente por el exquisito tenor Allan Jones y el gran actor Warren Williams. Con «La luciérnaga» se exhibe hoy un emocionante estreno titulado: «La silla No. 13» de trama original y realmente interesante, interpretada por Lewis Stone. Elissa Landi y Marge Evans. Completan este selecto programa de hoy un gracioso cartón en colores titulado «Ave César» y el Noticiero de asuntos mundiales (estreno en Cuba).

La función es continua repitiéndose el programa completo a las 5.00 y 8.15 de la noche.

Precios: 30 cts. mayores a todas horas y 15 cts los niños.

Mañana y pasado: Ultimos días de este gran programa.

LARA: «LAS CUATRO MILPAS» Y «TODO PARA TI»

Un grandioso programa es el que ha combinado para hoy la activa Empresa del favorito y elegante cine de las familias Lara, de Prado y Virtudes, con el teléfono M-2421.

En función continua de 1 y 15 de la tarde a 11 y 30 de la noche se exhibirá revista, comedia, cartón, estreno de la preciosa, original grandiosa joya musical mexicana «Las cuatro milpas» creación de El Chaflán Ramón Pereda, Adriana Lamar y otros sonocidos artistas y estreno de la bellísima, regia, magnífica producción «Todo para tí» con Madeline Carroll y Francis Lederer.

Precios: mayores 10 cts. hasta las 6 de la tarde y 15 cts después. Los niños a todas horas 10 cts. Entre y salga cuando quiera.

Mañana: «Número equivocado» y Robert Young y Ann Sothern y «La dama de las Camelias».

PRADO: «TODO PARA TI» Y «LA TRATA DE BLANCAS»

Para hoy tiene «Prado» como todos los domingos matinée doble a la 1 y 30, y 5.00, como siempre con el mejor programa una obra atrevida en su forma, pero altamente moral en su fondo «La trata de blancas», una grandiosa joya que es una enseñanza a la juventud, y la alegre y fina comedia como una copa de champagne «Todo para tí» por el simpático actor Francis Lederer y la genial actriz Madeleine Carroll. Completando el programa una revista y un gracioso cartón, por la noche se repite el mismo programa comenzando a las 8 y 15. Los precios serán los siguientes: 10 centavos antes de las 5 y 30, y 15 centavos después. Mañana, dos de las grandes producciones del gran actor Errol Flynn, «Otra aurora», con Kay Francis y «La carga de los 600,» con Olivia de Havilland.

ACTUALIDADES: «RUMBO AL INFIERNO»

Sigue ofreciendo los más monumentales programas el favorito y confortable cine de las familias «Actualidades,» de Monserrate 8 y 10, con el teléfono M-5575, anunciando para hoy uno muy grandioso.

En matinée, tanda y nocturna se pasa por la pantalla gigante revista, comedia, un cartón, estreno de la sensacional formidable super-producción de emocionante argumento «Rumbo al infierno» creación de Warner Baxter, Elizabeth Allan y Wallace Beery y éxito de la soberbia, magnífica e intensa super-producción «Puede la justicia errar» con Kay Francis y Errol Flyn, «Los pequeños mosqueteros» con Billy Mauch y episodio de «Los vigilantes de la ley».

ESCIPION, EL AFRICANO

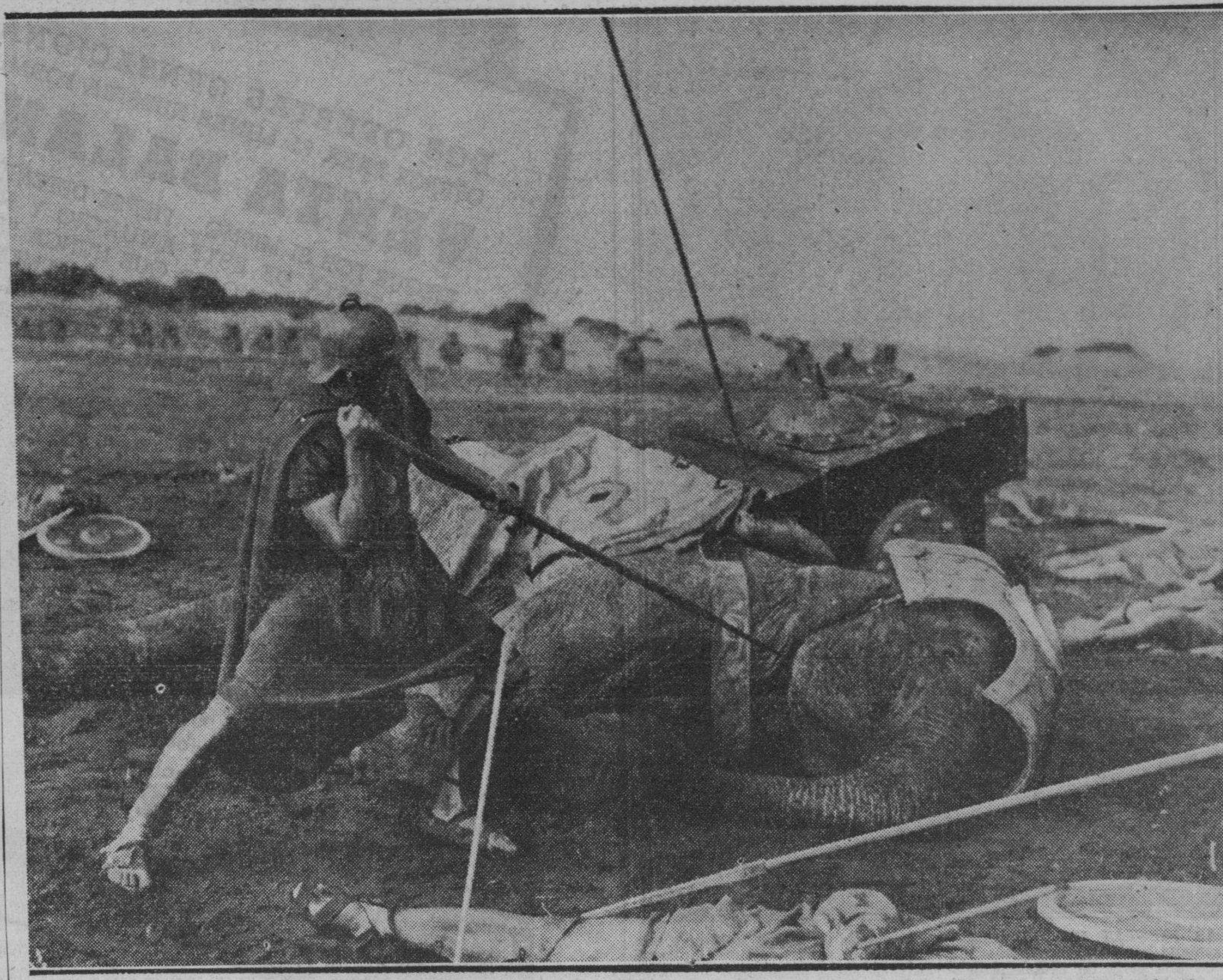

LA INFANTERIA DE Escipión se hizo fuerte en la batalla de Zama. Gracias a este cuerpo aguerrido y valeroso, las águilas de Roma volaron triunfantes sobre los despojos de Cartago. Esta otra escena de la película «Escipión, el Africano»—que dentro de pocos días se estrenará en el Teatro NACIONAL—expresa elocuentemente lo que fué aquella memorable batalla. Ha caído derribado un elefante de Aníbal, y un legionario romano lo remata a golpes de lanza. Es tal el verismo de este momento estelar del magnífico «film», que los críticos europeos dijeron: «Nada más ni mejor logrado que ese momento dramático en que un soldado de Escipión lucha con un elefante cartaginés, lo derriba». Esta grandiosa película será distribuída por REPUBLIC PICTURES OF CUBA.

VERDUN: «SOL DE PRIMVERA»

Un grandioso programa presenta hoy este favorito teatro comenzando la función desde la una con el Noticiario Universal y el bonito cartón en colores «Primavera».

En los turnos preferentes de tarde y noche la grandiosa producción argentina «Sol de Primavera», hermosa y vibrante página romántica impregnada de una emotividad y de una ternura tan expresiva que logra conmover al público a medida que la trama se desarrolla. Un interesantísimo argumento que gira en torno al conflicto sentimental de dos hermanos enamorados de la misma mujer. Floren Delbene y Herminia Franco son los principales intérpretes de este maravilloso film que marca un paso de avance en el cine hablado en español. Además se exhibe la superjoya «La hija del héroe» interpretada por Mickey Rooney y Anne Nagel. Los precios: 20 centavos luneta hasta las 5 y 30 y 30 centavos después. Los niños 15 centavos y la tertulia con butacas 10 centavos a todas horas.

El martes: grandioso homenaje a Libertad Lamarque presentándose juntas por primera vez sus dos mejores producciones: «Besos Brujos» y «Ayúdame a vivir».

LIRA: «LO ENSEÑARON A MATAR»

Concurridísimo se verá hoy la confortable y espaciosa sala del predilecto cine familiar «Lira», de Industria y San José, con el teléfono M-4474, pues ofrece un programa grandioso, en el que figuran dos grandes produciones.

En función continua de 1 de la tarde a 11 y 30 de la noche se exhibirá revista, comedia, cartón, éxito de la sensacional formidable superproducción de intenso argumento «Lo enseñaron a matar» con Franchot Tone y Spencer Trancy y estreno de la soberbia regia, magnífica producción «El honor de la familia» con Cecilia Parker, Eric Linden y Lionel Barrymore.

Mañana: «El traidor» y «El gavilán» con Charles Boyer.

MAJESTIC: «UNA FRIVOLA HEREDERA»

Programa emocionante e interesante es el que presenta hoy el cómodo y elegante teatro «Majestic» de Consulado 116, teléfono M-4477, comenzando el programa a la 1 en punto por el orden siguiente: cartón, comedia y revista, Ann Sheridan, Criag Reynolds, Ane Nagel, William Hopper, Hugh O-Connell, y Teddy Hart en la suntuosa producción «Una frívola heredera», y complementa el programa Claude Rains, Gloria Dickson, Edward Norris, Otto Krugger, Allyn Jolsyn, Lana Turner, Linda Perry,, Elisa Cook, y Cy Kendal en la emocionante producción: «Las masas rugen». Vea este interesantísimo drama que presenta el dolor y la ternura de la madre y de la esposa de un condenado a muerte, así como la crueldad de los prejuicios y el error de mezclar éstos con la acción de la ley. ¡Una jovencita asesinada! Sus hermanos y su novio pidiendo justicia o venganza. Un hombre quien proclama su inocencia es condenado, y finalmente se cumple la ley de «vida por vida» es el clímax de esta desgarradora tragedia. No deje de verla. Este programa se repite en tanda de 5 y por la noche a las 8 y 15.

Niños y tertulia 10 centavos a todas horas.

Mañana: Monumental programa.

INFANTA: «LA LUCIERNAGA»

Un monumental y precioso programa tiene seleccionado para hoy el gran teatro «Infanta», (del circuito de Edelberto de Carrerá), de Infanta y Neptuno, teléfono U-3700, con dos regias super-produciones siendo la principal «La Luciérnaga», con Jeanette Mac-Donald, Allan Jones y Warren Williams; los días que se viven en esta cinta son días gloriosos de una época plena de romanticismo, aventuras, intrigas, odios y ambiciones.... música en grado sumo, le sigue en turno el estreno de la película: «Un día en las carreras», de los Hnos. Marx, el hit musical del año, el show de más bellas y esculturales muchachas, la chispeante e intencionada comedia con la que se ha logrado superar los grandes triunfos anteriores de estos famosos cómicos; completando el programa el episodio número 4 de «El águila negra», la comedia «Noche de rifas» y revista. Los precios para hoy son los siguientes: Hasta las 5 y media: luneta mayores 20, niños 15, tertulia 10; después: luneta mayores 30, niños 15, tertulia 15, niños 10. Mañana: «Allá en el Lejano Oeste».

4 CAMINOS: «LA BAILARINA ROJA»

El programa de la temporada. las dos obras más formidables que se vienen presentando en un programa maravilloso en el cine «Cuatro Caminos», Belascoain y Tenerife, teléfono M-3676, comenzando a la 1 y 30 de la tarde con revista, comedia, cartón, el episodio No. 2 de la gran serie de aventuras y misterios titulada «Robinson Crusoe», Robert Mongomery en la encantadora joya titulada «Al caer de la noche» y se complementa el programa con la obra que nos nos relata la historia de la célebre espía, que fué fusilada, sus amores, sus complicaciones, se titula esta joya «La bailarina roja» o «Mata Hari» una producción que es un exponente fiel de los sufrimientos de una mujer enamorada al servicio de un país en que tiene que sacrificar vidas terminando por la suya propia. Los precios son hasta las 6 y 30 de la tarde luneta 15 centavos, despues 20 centavos. La comodísima tertulia familiar con magnificas butacas 10 centavos a todas horas.

Mañana: dos grandese estrenos. «El espía de Napoleón» y «Es mía», Claire Trebol.

VIVES: «CENIZAS DEL AYER»

«Vives», del circuito Edelberto de Carrerá, sito en la calle B, entre 27 y 29 en el Vedado, teléfono F-3128, ofrece hoy domingo, una colosal matinée a la 1 en punto, compuesta de la revista semanal Paramount», dos graciosos cartones, el episodio 4 de «El Tesoro Oculto», por Ralpr Graves, la regocijante comedia, «El marinero», por Joe E. Brown (Bocaza), y el monumental drama, «Cenizas del ayer», con Bette Davis y Henry Fonda, cinta ésta que vuelve en turnos elegantes de 5 y 15 y 9 y 30, reservándose para las 6 y 30 y 8 y 30, «El marinero».

Precios: Por la tarde, 20 centavos mayores y 30 centavos por la noche. Tertulia 10 centavos y niños 15 centavos a todas horas. Mañana, Irene Dunne en «La pícara puritana», y «La legión del Sahara», por Jack Holt. El martes, «Así es mi tierra», con los populares Cantinflas y Medel.

GRIS: «HEIDI». TANDA A LAS 10 A. M.

Monumentales programas anuncia para hoy el simpático y favorito cine «Gris», de Baños y 17, en el Vedado, con el teléfono F-4292, en cuya elegante bombonera se reúnen a diario las familias del Vedado.

Hoy, grandiosa tanda infantil a las 10 de la mañana con tres preciosos cartones, una divertida comedia y la super-joya «Heidi» con la encantadora estrellita Shirley Temple y Jean Hersholt.

En matinée a la 1 y 15 se exhibirá revista, comedia, episodio 2 de la sensacional super-serie «El fantasma vengador», estreno de la emocionante produción «Secuestro en alta mar» con Warren Williams y éxito de la preciosa joya «Heid» con Shirley Temple.

A las 5 y 30 y 9 y 45 revista y «Heidi».Y a las 8 y 15: «Secuestro en alta mar».

Precios: mayores 20 centavos en matinées y tanda y 30 centavos por la noche. Los niños 15 centavos y la tertulia 10 centavos a todas horas.

Mañana: «Arco iris sobre el río» con Boby Breen y «La tentación de la modelo».

MODERNO: «YOSHIWARA» Y LORENZO MEDICIS

Hoy domingo exhibe este teatro un soberbio programa: «Lorenzino de Médicis» o «La corte de los venenos»; de Alesandro Moissi, Camilo Piloto; «Yoshiwara», de Sessue Hayakawa, Richard Pierre Wilm; «El águila negra». Episodio 10 Bob Livingstone. «La patrulla del radio», episodio 1. Grant Withers; el cartón-comedia. «Sinfonías tontas»; y un «Noticiario Fox». Hasta las 6:30, quince centavos; después 20 centavos; niños 10.

Mañana: «La reina del carnaval», de Nan Grey, Noah Beery Jr. Tertulia familiar 10 centavos a todas horas. El martes, «Espía de Napoleón», de Richard Barthelmess; y «El alma del bandoneón», de Libertad Lamarque; tertulia familiar 10 centavos a todas horas.

El miércoles y jueves, soberbio programa con dos estrenos: «Carrousell de 1,938», de Mischa Auer, Luisa Fazenda; y «Periodista improvisado», de Kent Taylor y Wendy Barrie. Tertulia familiar 10 centavos a todas horas.

NORMA: «EL PERFECTO EJEMPLAR»

Grandiosos programas son los que ofrece hoy a sus asiduos el simpático y siempre concurrido cine de las familias «Norma», de Concha y Luyanó, con el teléfono X-2321.

Hoy en matinée a la 1 de la tarde se exhibirá el cartón «La bomba zumba», la comedia «El mal del ritmo», éxito de la preciosa, divertida regia super joya «El ejemplar perfecto», con Joan Blondell y Errol Flyn, estreno del emocionante drama del oeste «Pistoleras vacías» y el episodio 12 de la sensacional serie «El águila negra».

En tanda a las 5 y nocturna a las 8:30, se exhibirá cartón, el episodio 12 de «El águila negra», la bellísima joya musical «Melodía para dos», con Patricia Ellis y James Melton y la divertida super joya «Un ejemplar perfecto» ,con Joan Blondell y Errol Flyn.

Precios: mayores 10 centavos niños y tertulia 5 en la matinée. Entrada general 10 centavos en la tanda y mayores 15 centavos. Niños y tertulia 10 centavos por la noche.

Mañana: «Día de la risa», con comedias y cartones.

FLORENCIA: EL TEATRO MAS MODERNO DE LA HABANA

Muy pronto será inaugurado el nuevo teatro «Florencia», situado en San Lázaro 394. Conviene aclarar que no se trata del viejo cine del mismo nombre más o menos remozado, sino de un moderno y bellísimo edificio construído por el arquitecto Max Borges, poniendo a contribución sus inagotables recursos y competente personal técnico y artístico y dispuesto a realizar una obra modelo provista de las más recientes innovaciones y a tono con el grado de progreso extraordinario alcanzado últimamente por el cine sonoro. La nueva empresa del «Florencia», es la misma del cine «Verdún», los señores Solis y Propin, quienes, conocedores como son del negocio y de sus más íntimas necesidades, no han reparado en medios con tal de dotar a la Habana de un nuevo salón de espectáculos que a la vez que motivo de orgullo urbano para los habaneros, sea centro de distracción y confort para los espectadores. Los mejores aparatos y accesorios de progreso cinematografico, han sido instalados en el nuevo teatro «Florencia».

WILSON: LA CASA DE QUIROS» Y «ADIOS NICANOR»

«Wilson», en Belascoaín y San Rafael, U-5663; quince centavos de 1:30 a 6:30 y 20 centavos después. Niños 10 centavos a todas horas.

Hoy, tarde y noche, la revista semanal (Fox Sound New); y el cartón en preciosos colores «Las ranas del molino» y las super producciones «La casa de Quirós», estupenda super comedia, toda en español, por Luis Sandrini, Alicia Vognelí y José Olarra, basada en la comedia de Carlos Arniches y «Adiós Nicanor», colosal atracción, toda en español, interpretada por Ernesto Cortazar, Emilio Fernández y Carmen Conde, con los Charros de Querétaro.

A las 5 p.m. «La casa de Quirós», por Luis Sandrini, Alicia Vignoli y José Olarra y «Adiós Nicanor», por Ernesto Cortazar, Carmen Conde y «Los Charros de Querétaro». Mañana: «Bajo el manto de la noche», magnífica atracción especial interpretada por Edmund Lowe y Florence Rice; y «Madre tierra», super producción por Paul Muni y Louise Rainer

El martes: «La tragedia de Cali», información gráfica histórica de la salida al vuelo Pro Faro de Colón, hasta los funerales de los héroes, toda explicada en Castellano.

MAXIM: «MELODAS DE BROADWAY DE 1938»

«Maxim» el más favorecido y confortable cine, sito en Bruzón y Ayestarán, con el teléfono U-7049, anuncia hoy un programa grandioso, en el que figuran verdaderas atracciones, para hacer las delicias de sus asiduos.

Hoy, en matinée, tanda y nocturna cartón estreno de la grandiosa, regia, preciosa super joya musical «Melodías de Broadway de 1938» creación de Eleonor Powell, la reina del tap y el favorito galán Robert Taylor y estreno de la estupenda, magnífica producción «Los dos rebeldes».

Mañana: «Yo asesiné» y La tragedia de Cali», en español.

INGLATERRA: «LA CASA DE QUIROS»

«Inglaterra», en San Rafael y Consulado, M-5527, quince centavos de 1:30 a 6:30 y 20 centavos a todas horas.

La mejor proyección y el más perfecto sonido de la Habana, con el nuevo equipo de lai«srnR».aeshrdlu nuevo equipo sonoro «Sincrofilm Philips» con pantalla de cristal.

Hoy, tarde y noche, la revista semanal (Fox Sound New); y el cartón en preciosos colores «Las ranas del molino» y las super atracciones «La casa de Quirós», estupenda super comedia en Castellano, basada en el libreto de Carlos Arniches, interpretada por Luis Sandrini, Alicia Vignoli y José Olarra y «Adiós Nicanor», estupenda super comedia extraordinaria, interpretada por Ernesto Cortazar, Emilio Fernández y Carmen Conde, con los Charros de Querétaro, toda en Castellano.

A las 5 p.m. «La casa de Quirós», de Carlos Arniches, por Luis Sandrini y Alicia Vignoli y «Adiós Nicanor», por Ernesto Cortazar y Carmen Conde, con los Charros de Querétaro.

Mañana: «Bajo el manto de la noche», sensacional y emocionante producción, interpretada por Edmund Lowe y Florence Rice y «Madre Tierra», super joya extraordinaria, interpretada por Paul Muni y Louise Rainer.

El martes: «La tragedia de Cali», información gráfica histórica del vuelo Pro Faro de Colón, hasta los funerales de los héroes, toda explicada en español.

CUBA Y ROJO: DOS GRANDES PROGRAMAS

El favorito cine familiar «Cuba», de Suárez y Corrales, con el teléfono M-9796, anuncia hoy un programa muy grandioso. En matinée a la 1, tanda a las 5 y nocturna a las 8:15, se exhibirá revista, comedia, cartón, estreno de la emocionante film «El eterno rebelde», con el dinámico actor Frankie Darro y estreno de la maravillosa, regia joya musical «Melodías de Broadway de 1938», con Eleonor Powell y Robert Taylor. Precios: mayores 10 centavos en matinée y tanda y 15 centavos por la noche. Los niños 10 centavos a todas horas. Mañana: «Madres culpables» y «Estamos civilizados».

Las carteleras del coquetón y predilecto cine de las familias, «Salón Rojo», de Monte y Antón Recio, anuncian para hoy un programa extraordinario. En matinée, tanda y nocturna se exhibirá revista, comedia, estreno de la preciosa, regia producción «Todo para tí», con Madeleine Carrol y Frances Ledeses y estreno de la bellísima, regia, original joya musical en español «Las cuatro milpas», con Ramón Pereda, Adriana Lamar y el Chaflán. Precios: mayores 10 centavos en matinée y tanda y 15 centavos por la noche. Los niños 10 centavos a todas horas. Mañana: «No se puede tener todo» y «Cupido al volante».

ESCENARIO Y PANTALLA

GRANDIOSA MATINEE A LA 1 Y 15 EN EL RIVIERA

La más extraordinaria matinée del año, presenta hoy desde la 1:15 la empresa de este elegante teatro, con Noticiario el graciosísimo cartón en colores «Maniquíes alegres», la despampanante comedia «Oro prohibido» el episodio número 9 de «Los Guárdianes de la Pradera», el más famoso de los comediantes, Eddie Cantor, en la super-jocosa farsa satírico-político-musical «El Hijo de Alí Babá». Completa el programa el intenso y crispante drama de gangsters «Trasnochadores» con Noah Beery Jr., Katherine Hughes y Larry Blake. Los precios, 30 cts. por la tarde y 40 cts. por la noche, 20 cts. los niñoñs y 15 cts. la tertulia.

Mañana, el incomparable actor John Barrymore, en el super-emocionante y sensacional drama «El cabaret del escándalo». Ante sus ojos mata, y hace que el crimen sea achacado a un inocente. Usted lo ha visto y sabe quién es el verdadero culpable; pero la policía no puede descifrar el misterio. John Barrymore personifica a un médico que asesina a su esposa por celos e hizo aparecer como culpable al amante de ésta. Un crimen perfecto en su técnica ejecutado fríamente por las manos sabias de un hombre de ciencia sin dejar huellas que pudieran comprometerlo, mandando a un inocente al patíbulo... y sin embargo..! Vea «El cabaret del escándalo». Conjuntamente se exhibirá la deliciosa y frívola comedia «Periodista improvisada», que tiene por brillante intérpretes a Wendy Barrié, Kent Taylor, Walted Pidgeon y Dorothea Kent.

El miércoles, gran homenaje a Loretta Young, con «Esposa, Doctor y Enfermera» y «Café Meropole».

El jueves, Carole Lombard, John Barrymore y Fred MacMurray en «La diablita mentirosa».

NACIONAL: AZUCENA MAIZANI. 40 Y 60 CTS.

Hoy se presenta nuevamente en la escena de este coliseo, Azucena Maizani la maravillosa intérprete del tango y música popular de su patria secundada por «El Trío Típico Argentino» que integran los profesores Trópoli, piano; Del Puerto, bandoneón; y Varela, violín. Brindará tres actuaciones, la primera a las 3 en punto, la segunda a las 6 de la tarde y la última a las 9:45 de la noche.

Hoy habrá función continua desde la una de la tarde iniciando el programa la super-producción «El Embrujo del Danubio», interpretada por Johs Boles, el apuesto galán, e Ida Lupino Jack Oakie y Margot Grahame. Esta cinta volverá a exhibirse a las 4 p.m., 7 de la tarde y 10:20 de la noche. También se proyectará otra magnífica película titulada: «Travesía Oriental», a las 2:05 de la tarde, a las 5:10 y a las 8:20 de la noche, protagonizada por Cecil Worth.

Rigen los siguientes precios: Antes de las 6:30 p.m. la luneta sin numerar, 40 centavos; tertulia y paraíso 15 cts. Después de la mencionada hora la luneta, también sin numerar 60 centavos y tertulia y paraíso 15 cts.

Niños, a cualquier hora, 20 cts.

La función es continua pudiendo el público entrar y salir del teatro cuando guste.

Mañana: Gran homenaje a quien fu un ídolo de todos los públicos, el desaparecido Carlos Gardel con sus dos mejores producciones: «Luces de Buenos Aires» y «Orquídeas Negras». Regirán precios populares. El programa de Azucena Maizani será también dedicado a Carlos Gardel.

COLOSAL MATINEE A LA 1 EN EL ALKAZAR

La Habana entera querrá desfilar hoy por este popular Coliseo, para reírse y carcajearse hasta la locura con la gracia incomparable y comicidad única de Cantinflas, protagonista principal de la super-jocosa farsa musical en español: «Así es mi tierra», que se exhibe hoy en la colosal matinée que comienza a la 1 en punto acompañada del intenso, profundo y conmovedor drama «La noble expiación», brillantemente interpretado por Otto Kruger, Douglas Montgomery y Jacqueline Wells.

Completa el programa el Noticiario Paramount. Los precios, 30 cts. mayores de 1 en adelante; 15 cts. los niños y 10 cts. la tertulia.

Una aventura en los mares del Sur... La más grandiosa y romántica novela de Robert Louis Stevenson. Un argumento magistral. La mágica belleza de los mares del Sur... Hombres sin patria... Un buque sin puerto... Amor y odios. Temeridad irrefrenable. La aventura romántica que jamás mente humana ha producido, traída a la pantalla con todos sus exóticos colores naturales «Tifón», formidablemente interpretada por Oscal Homolka, Frances Farmer y Lloyd Nolan. ¡Una mujer... 4 hombres! Todos empeñados en la lucha titánica por su salvación en las extraviadas inmensidades de los mares del Sur...! Unicamente Robert Louis Stevenson pudo haber escrito tan siniestra y romántica aventura y únicamente también, el tecnicolor puede ofrecer la cautivadora belleza de los mares del Sur. Otra gran atracción de este programa es el estreno de «Locuras musicales», Trama que se aparta de la rutina por su original asunto. Repleta de humorismo y situaciones comicísimas donde no falta la nota sentimental y el romance. Excentricidades musicales. Canciones divinas... Una película hecha a la medida del gusto de todos los públicos!

UNA GRANDIOSA MATINEE HOY EN LA COMEDIA

El programa que hoy ofrece lar Cía. Garrido-Piñero en el Teatro de la Comedia, está lleno de atractivos. Por primera vez se brinda en una matinée «La Bolita Nacional» el gran éxito de Carlitos Robreño y el maestro Rodrigo Prats, los autores de «Jalisco». En la matinée irá también «El Negro Corsario» la divertida revista que el público no se cansa de aplaudir y que cada nueva representación obtiene más éxito debido a las ocurrencias de Garrido, Piñero, Julito Díaz, Sevilla, Ñico Rodríguez y demás figuras cómicas de la Compañía. La matinée da inicio a las tres para terminar a una hora apropiada para presenciar el paseo de carnaval que no comienza hasta las 6 de la tarde.

Por la noche, una nueva representación de «La Bolita Nacional», la revista que presenta todos los últimos acontecimientos de nuestra vida nacional. También irá «El Negro Corsario» con nuevas situaciones de Garrido y Piñero, cuando se encuentran como corsarios temibles en la taberna de estos elementos, terror de los mares.

La empresa está ya preparando la «Función Gigante» del próximo lunes. Ya es sabido que estas funciones son la máxima atracción de los espectáculos capitalinos.

Ya comenzaron los ensayos de «Así en mi Cuba», una revista divertidísima de Julito Díaz, el autor de «El Negro Corsario». En esta obra hará su debut la tiple cómica más completa del género cubano, Julita Muñoz. Tanto el estreno de «Así es mi Cuba» como el debut de Julita Muñoz están señalados para el viernes 18.

El martes, una gran fiesta en la Comedia. Celebración de las Bodas de Plata de «El Negro Corsario».

SENSACIONAL MATINEE A LA 1 EN EL CAMPOAMOR

Hoy, como todos los domingos, comenzando a la una en punto, presenta este simpático teatro la mejor matinée de la Habana, con Noticiario, el graciosísimo cartón «El Guardián de las Fieras», la despampanante comedia musical «Programa Internacional». Nueva Universal presenta a los cuatro jinetes de la hilaridad: Mischa Auer, Bert Lahr, Jimmie Savo y Billy House, en la maravillosa super-joya musical «Carrousel de 1938», con la colaboración de la nueva estrella de voz de oro y personalidad arrebatadora, Joy Hodges, Bárbara Reed, John King, Alice Brady, Louise Fazenda y los reyes del ritmo, Dave Apolon y su orquesta. Otra atracción de este programa es lo deliciosa joya de joyas «Despedida de soltero» con Douglas Montgomery, Jean Parkekr y la malcriadísima chiquilla Edith Fellows. Los precios, 30 cts. mayores en función continua desde la 1. 15 los niños y 10 la tertulia.

El martes, Loretta Young, Warner Baxter y Virginia Bruce, en la sentimental y hermosísima producción «Esposa, Doctor y Enfermera»; una película para donde quiera que haya hombres que trabajen y mujeres hermosas que les ayuden... para cada mujer cuyo esposo trabaje con otras mujeres... para cada muchacha cuyo jefe sea irresistible y casado. Un romance a la manera de hoy, con sonrisas en los labios y tristezas en el alma! Conjuntamente se estrenará la frívola film musical «Plata en la luna», con Grace Bradley, Roger Pryor, la famosa pareja de bailes los Theodores y el sensacional bailarín Jimmy Ray.

Pronto: «El hombre número 13» Doce criminales habían sido ya apresados; pero faltaba uno; el enemigo público número 13! ¿Quién era? La policía resultaba impotente para descubrirlo!...

RADIO CINE: «FANTASMAS BOHEMIOS»

La mejor matinée de todos los cines ofrece hoy el espacioso teatro de Galiano y Neptuno desde la una y media con el estupendo programa de la Metro G. Mayer en el que presenta la originalísima comedia titulada: «Fantasmas Bohemios», que interpretan Constance Bennett, Cary Grant, Roland Young y Billie Burke.

Esta producción es una soberbia creación del arte cinematográfico que servirá a los amantes del Cinema para pasar un rato de verdadero regocijo por su divertidísima trama y los innumerables trucos que se ven en ella con los espíritus.

También se exhibe el precioso melodrama pleno de humorismo y sentimentalidad, titulado «El viejo borrachín», interpretado por el popularísimo Wallace Beery y al que secunda el mejor reparto de actores en el arte de hacer reír, tales como Una Merkel, Eric Linden y otros.

Completa el programa un gracioso cartón en colores y el último Noticiario Metrotone con los más recientes sucesos mundiales.

Los precios: Luneta y primer piso a todas horas, 40 cts., los niños 20 cts. y la tertulia entrada por Compostela 10 centavos.

Mañana: Un pre-estreno: La historia intensa y profundamente emocionante de los amores de Napoleón. La historia del más grande y verdadero amor del genio de la guerra, titulado «Marie Waleska», interpretado por Greta Garbo y Charles Boyer, los mejores astros de la pantalla, ofreciéndonos su arte incomparable en una trama repleta de belleza y emotividad. Metro.

SUSCRIBASE Y ANUNCIESE EN Suscríbase al DIARIO DE LA EL «DIARIO DE LA MARINA» MARIÑA por los teléfonos M-7911, M-7912 y M-7913, y por medio de sus agentes en todo el territorio nacional

UNIVERSAL: «CIELITO LINDO»

Un programa monumental, para llenar a todas horas su confortable y espaciosa sala, es el que anuncia hoy el popular cine «Universal», de Egido entre Muralla y Sol.

En función contínua de 1 a 11 se pasa por la pantalla revista, comedia, carton, estreno de la preciosa, regia, original super joya hablada en español con preciosas canciones «Cielito lindo», con Lupita Tovar, Arturo de Córdova y el popular Chaflán López y estreno de la soberbia magnífica, original producción «El ídolo roto», con Fay Wray y Richard Dix.

Mañana: «Tempestad en Alaska» y «Cielito lindo», en español.

El martes: estreno en Cuba de «La ley del calibre grueso».

BELGICA Y VIOLETA: MONUMENTALES PROGRAMAS

Maravilloso programa se ha combinado para hoy domingo, todo estreno. Las fmilias concurrentes a este cine de Egido y Corrales podrán admirar hoy en todos los turnos dos grandiosas producciones de estrenos: «Ritmo de amor», por James Cagney y «Una mujer intrigante», por Kent Taylor y la bella estrella Irene Harvey, aparte de estas grandiosas producciones serán exhibidas comedias, cartones y noticiarios y también el episodio 8 del «Agente Secreto X-9». Mañana lunes «Idolos de la radio» y «Jalisco nunca pierde».

Estupendo resulta el programa que se ha combinado para hoy domingo en todos los turnos de este favorecido cine de Monte y Rastro, con el teléfono M-3238, estrenándose «Juventud del mañana», producción de Dickie Moure y «Romance Gaucho», lindísima producción argentina de Camila Quiroga y aparte de estas producciones se pasarán comedias, cartones, noticiarios y el episodio del «Agente secreto». Mañana lunes «Lo ... «Cuando el amor nace» y «Lo ... siné».

Precios: mayores 10 centavos en matinée y tanda y 15 centavos por la noche. Los niños 10 centavos a todas horas. Mañana: «No se puede tener todo» y «Cupido al volante».

M.E.C.D. 2016

PHILCO presenta Su Modelo "ESTRELLA"

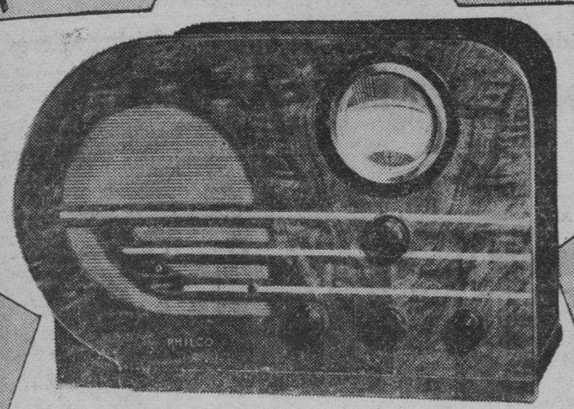

★ SELECTIVO
★ POTENTE
★ ELEGANTE
★ ECONOMICO

★ Este modelo Philco, verdadera "estrella de la radio-recepción, compite ventajosamente con receptores de mayores precios.
Su ilimitado alcance permite sintonizar perfectamente las estaciones más lejanas... su gran selectividad brinda una recepción maravillosa... su elegante acabado le permite armonizar con un lujoso mobiliario y su precio reducido con sus grandes facilidades de pago lo pone al alcance de todos los presupuestos.

Pruebe en su casa el PHILCO "estrella"

CIA. CUBANA RADIO "PHILCO", S. A.
San Rafael 1-D Tel. M-6492 Habana
AGENCIAS EN TODA LA REPUBLICA

Oiga las audiciones PHILCO de 8 a 9 p. m.
C M W 880 kilociclos con KAY LI!

CRONICA HABANERA

MARGARITA RAYNERI

En la residencia de sus padres, el conocido y estimado matrimonio Eugenio Rayneri y Rosita Cadaval, en el Vedado, tendrá mañana, lunes, una gran comida la bella y adorable señorita Margarita Rayneri.

La señorita Rayneri, figurita muy admirada en el gran mundo habanero, que tomará parte en el «Baile Gitano» en el gran dinner de luxe de la Liga contra el Cáncer, ha invitado para la fiesta de mañana un grupo numeroso de sus amistades.

El adorno de la mesa estará a cargo de la «Casa Trías», el edén del Vedado, cuyos artistas se lucirán en un adorno alegre y vaporoso a tono con la fecha de «Saint Valentine», que se celebra mañana.

Tocarán los Luna, el celebrado conjunto.

EN LA LEGACION DE ITALIA.—De fiesta estuvo anoche el bello edificio de la Legación de Italia.

El Excmo. señor Giovanni Persico, Ministro de Italia en Cuba, ofreció una comida en honor del Honorable señor Secretario de Estado, Dr. Juan J. Remos y de su interesante esposa Mercedes Carballal.

Con el anfitrión y sus homenajeados tomaron asiento en la mesa estos invitados.

El doctor Miguel Angel Campa, Subsecretario de Estado, y señora Terina Roff.

El doctor Gustavo E. Mustelier, Ministro de Cuba en el Japón, y señora Carla Maas.

El señor Conde del Rivero, Ministro de Cuba en Austria y ante la Santa Sede y señora Condesa del Rivero.

El comandante Luis Rodolfo Miranda, Introductor de Ministros.

El doctor Pedro Rodríguez Capote, Agregado al Protocolo de la Secretaría de Estado y señora Corinita García.

El Primer Secretario de la Legación de Italia, señor Pinelli y señora de Pirelli.

La señorita Miguelita de la Campa.

Y el ayudante del Secretario de Estado.

TEMPORADISTAS.—Han partido anteayer para el Central Céspedes, en Camagüey, donde pasarán unos días, el joven y conocido matrimonio Alfonso Fanjul y Lilliam Gómez Mena.

Con ellos iba la encantadora señorita Gilda Morales y Seiglie.

Felicidades.

SEIDA CARRERA DE LA TORRE.—Se encuentra en la Habana, desde hace varios días, la bella y gentilísima Seida Cabrera de la Torre, tan querida en nuestra más exclusiva sociedad.

La señora de la Torre disfrutó una larga temporada en Europa, de la que viene muy complacida.

Reciba un saludo.

SANTOS DE HOY.—En la festividad del día celebran su santo los Benignos.

Sea nuestra primer saludo para un eminente cirupano y caballero de amplia cultura, altamente estimado en esta casa, el doctor Benigno Souza.

Es el santo de su hijo Benny, joven estudiante de ingeniería que cursa su carrera en el Norte.

El doctor Benigno Fernández.

Benigno Morales Milanés.

Los conocidos jóvenes Benigno Diago y Benny Argüelles.

Y nuestro antiguo compañero Benigno Díaz.

Otra festividad del día es Santa Catalina de Ricci, bajo cuya advocación celebra su santo la señora Catalina Pol, distinguida esposa del capitán médico del Ejército Constitucional, doctor Manuel González Alvarez, el notable cirujano.

Igualmente está de días en esta fecha, la gentil dama Violeta Díaz de Villegas de del Castillo.

(Continúa en la página DIEZ)

NO todos los niños tienen igual facilidad para los estudios, pero esto se debe, muy frecuentemente, a su estado de salud. Un niño delicado, débil y falto de espíritu no es de los que va con gusto al colegio.

Fuertes, Hermosos y Saludables se crían los niños con el alimento incomparable, siempre uniforme, puro y fresco, la

LECHE CONDENSADA

"La Lechera"

El Alimento que Facilita la Salud Perfecta de los Niños

A GOZAR QUE LA VIDA ES CORTA....

PARA GOZAR DE LA VIDA HAY QUE GOZAR DE SALUD

Y PARA GOZAR DE SALUD TOME DOS O TRES VECES AL DIA SAL DE FRUTA "ENO"

EL LAXANTE DE EFECTOS SUAVES

SAL DE FRUTA ENO

CARDENENSES

ACTIVIDADES ROTARIAS

La Sesión Café del Jueves

Siempre en actividad.

Los rotarios cardenenses.

En sesión-café se reunieron la noche del jueves último tratando de importantes asuntos en ese acto que fué animado.

Se celebró en el Europa.

Sede de nuestro rotarismo.

Entre los primeros acuerdos que se tomaron bajo la presidencia del doctor Roberto L. Wharton, figuró el de designar una comisión que a nombre del Club visite al compañero señor Angel Fernández, gerente de «El 2 de mayo» y le dé el pésame por el sensible fallecimiento de un hermano del citado que acaba de ser víctima de la lamentable y sangrienta guerra española.»

Se habló de un acto próximo.

De todas mis simpatías.

La sesión almuerzo interclubs occidental que se celebrará el domingo 20 de febrero en el gran hotel de San Miguel de los Baños, el paraíso de Cuba y tesoro de mi querido amigo el doctor Manuel Abril Ochoa.

Se hizo una promesa.

Alrededor de esa fiesta.

La de hacer una concentración de rotarios cardenenses en ese ágape y de cuya organización se encargará el querido rotario y amigo Enrique H. Cruell, tan popular en la rueda dentada, secundándole en esa labor los no menos entusiastas José Ramón García, doctor Pedro Sierra, Figueroa, Labourdette y Wharton.

Irá una legión a San Miguel.

Y con ellos irá el Cronista.

Porque admirador fervoroso de ese Vichy Cubano, de ese rincón privilegiado de nuestra Patria, cada vez que puedo tener una oportunidad para pasar unas horas allí, la aprovecho y nunca mejor que la que se acerca.

Un detalle más.

Antes de cerrar esta nota.

Para decir que el miércoles 23, el Rotary Club de Cárdenas celebrará almuerzo sesión, cambiándose saludos por radio con los clubs de la Habana y Santiago de Cuba por medio de la Estación Radioemisora de Cárdenas del señor Jenaro Sabatés.

Todo se dspone ya.

Se prepara al efecto.

El Baile de la Caridad

Otra junta más.

Del jueves último.

Presidida por la Alcaldesa, la señora Edelia Neyra de Hernández, fué para tratar nuevamente de los festejos en Cárdenas de la Corporación Nacional de Asistencia Pública.

Resalta el Baile de Caridad.

El 19 de febrero.

Ese gran baile que se celebrará en los salones de El Liceo de Cárdenas y que para amenizarlo viene de la Habana la afamada Orquesta de los Hermanos Castro y el elogiado cuarteto «Luna», que tantas veces ha deleitado a los concurrentes al Club Náutico de Varadero, en temporadas de verano.

Habrá gran verbena.

El 26 y 27 de febrero.

Esta última en el Parque de Colón se instalarán allí ocho kioscos, a cuál más llamativo.

Un éxito grande.

Las Fiestas de Caridad.

Mary García Acuña

Es hoy su cumpleaños.

En este día.

Para la linda jovencita hago llegar en esta fecha de satisfacciones para ella las mejores bienandanzas junto a sus queridos familiares.

Reciba mi saludo.

Con mi cálido elogio.

De días

Una dama ayer.

A la que saludo ahora.

Refiérome a la elegante señora Eulalia Cabezas de Pola, esposa del culto amigo el doctor Antonio Pola y González Llorente, Juez Municipal en porpiedad de ste Partido Judicial, cuya señora pasó su onomástico entre halagos.

Aquí van mis respetos.

Con estas líneas.

Tristes aniversarios

Recuerdo las fechas.

Fechas de dolor.

Una, la del fallecimiento de la que fué respetable dama señora Georgina Giquel de Silva, esposa que fué del coronel Silva y la otra la de la muerte del amable caballero don Emilio Gómez Basarte, que el día 11 hizo un año de su eterna desaparición.

Ruego por esas almas.

Mi oración al cielo.

Cumpleaños

Un saludo.

Tarde pero sincero y afectuoso hágolo llegar para el buen amigo señor Adolfo Rodríguez, siempre tan amable, que acaba de celebrar su natalicio.

Un gran amigo.

El sociable Adolfo.

Reciba aquí ahora el testimonio de mis simpatías hacia su persona.

Sabe le distingo.

Un aniversario más

Se cumple el 13.

Seis años hace en esa fecha de la muerte de la inolvidable Silvia Medina Sicard, hija que fué de los estimados esposos señora Gloria Sicard y el señor Eduardo Medina.

La lloran aún sus padres.

Y la llorarán siempre.

Marta

Linda muñeca.

Refiérome a la tierna Martica Fernández García, el más tierno fruto de los apreciados esposos señora América García y el doctor Mario Arturo Fernández, que en días pasados celebró su natalicio.

Lo pasó alegre.

Entre besos y mimos.

Nuevos triunfos

De notable especialista.

Refiérome al doctor Pedro Hernández Gonzalo, que se dedica exclusivamente a las afecciones de garganta, nariz y oídos, y que acaba de operar de una afección nasal, al estimado cardenense señor Pedro Valledor.

Un éxito ese caso.

Como todos los de ese galeno.

Al consignarlo, aprovecharé para decir que el domingo 13 ofrecerá sus habituales consultas en la Clínica Cárdenas, de 8 a 11 a. m. el doctor Pedro Hernández Gonzalo.

Sépalo su clientela.

Y el público en general.

Francisco González Bacallao

Si la mujer quiere mantenerse joven y deseable debe dedicar el mayor cuidado a su higiene íntima. Las enfermedades del bajo vientre constituyen legiones. Comenzando a cuidar temprano tan frágiles órganos, se impedirá el desarrollo de las metritis y otras complicaciones dolorosas y graves. La mujer debe saber que precisa no descuidar nunca los flujos genitales anormales, las irregularidades de las reglas, los dolores insólitos durante la marcha o la permanencia de pie. Es superfluo insistir acerca de la importancia profiláctica y curativa de la higiene íntima; en nuestros días constituye una religión para toda mujer que se preocupa de conservar su integridad fisiológica y la frescura de su encanto juvenil. La higiene corporal hoy día, no es solamente exterior; se extiende también a todas las intimidades del cuerpo.

Eminentes especialistas han demostrado que para este fin, la GYRALDOSE representa la fórmula de elección: desinfectante, bactericida y toni-astringente.

Contra la mala circulación de la sangre, para evitar las reglas dolorosas y prevenir los trastornos de la menopausia, la FANDORINE, a base de extractos glandulares con sus hormonas y de extractos de plantas, es particularmente eficaz.

Gracias a la GYRALDOSE y a la FANDORINE, la mujer estará al abrigo de todo sufrimiento.

Establecimientos CHATELAIN, 2, Rue de Valenciennes, Paris.

ES UN PRODUCTO CHATELAIN. — La marca de confianza.

Tome AGUA PLUTO para el estreñimiento.

25 ¢

TOMANDO EL Agua Pluto se estimula el intestino, provocando así una acción laxante ideal.

DOSIS: Para uso diario como laxante:
La quinta parte de un vaso de AGUA PLUTO.
Como purgante:
La cuarta parte de un pomo de AGUA PLUTO.
En ambos casos, añádase agua tibia hasta llenar el vaso.

Cuando la naturaleza no puede... PLUTO le ayudará.

LIQUIDACION FINAL

DE TODAS LAS EXISTENCIAS DE LA

CASA VERSALLES

La Elocuencia de los PRECIOS BAJOS

BACCARAT

VAJILLAS de 30 PIEZAS DESDE $7.50

Reafirman cuándo ES VERDAD UNA LIQUIDACION

Con artículos de calidad, recién recibidos, y con precio fijo marcado en cada pieza, usted puede seleccionar por menos dinero MEJOR ARTICULO

¡Sea, mañana, lunes, de los primeros en visitarnos!

CASA VERSALLES, NEPTUNO 24

Entre Industria y Consulado.—Frente al teatro "Encanto"

BACCARAT, PORCELANAS, CUBIERTOS, LAMPARAS, NOVEDADES, FIGURAS, ARTICULOS PARA REGALOS

JABON

SANDALO DE THESALIA

EVITA ESPINILLAS, BARROS E INFECCIONES DE LA PIEL. INDISPENSABLE PARA LOS NIÑOS Y CUTIS DELICADOS.

EL BOMBERO M-9076

EL CAFE de esta casa ostenta como blasones las medallas y diplomas ganados en buena lid.

CAFE. GALIANO 120. VIVERES FINOS

Estudia Millás un nuevo lugar para observar ciclones

Llegó ayer al Cabo Gracias a Dios, donde se instalará una gran Estación Meteorológica

El ingeniero Carlos Millás, Director del Observatorio Nacional, comunicó ayer al Secretario de Agricultura, ingeniero López Castro, que había llegado al Cabo Gracias a Dios, en compañía del ingeniero Oscar Contreras, con el que estudiará las posibilidades de instalar una Estación Meteorológica con el propósito de tener una avanzada más para conocer la trayectoria de los ciclones que puedan afectar a Cuba.

Marcas de ganado solicitadas

Han solicitado marcas como ganaderos mayores los señores: Victoriano Espada, Toribia Torres Domínguez y Bernardo Méndez Cantón.

Y como ganaderos menores los señores: Manuel Escobar Varona, Ramón Machado Toledar, Eleuterio Prevost, Desiderio Alvarez Gamboa, Rogelio González Hernández, Francisco García Peña, Bernardo Guerra Sánchez, Longino Méndez, Ramón Viguera, Rafael Hernández Gómez, Carlos Alvarez Veves, José Sánchez Sánchez, Ana Venega Vda. de Guerra, Antonio Muguerza Pellejero, Lauriano Pedro Méndez, Germán Rosén, Oscar Betancourt Mazorra, Delfín Busutil Torres, Gumersindo Díaz Rodríguez, Angela González Fonseca.

BUREAU NACIONAL DE RADIO

Los periodistas profesionales, acaban de organizarse constituyendo el Bureau Nacional de Radio. Lo integran periodistas en activo en ambas prensas y son: como Presidentes de Honor: Salvador Quesada Torres, Luis S. de Varona, César Rodríguez Expósito, Armenio La Villa, Profesor José María Jiménez, Joaquín González Stéfani y Ernesto Hernández Soler.

Presidente: Alberto Claudio Vila Matalonga; Primer vice: Juan L. Martín; Segundo vice: Carlos Picazo Falcón; Tercer vice: Fausto La Villa; Secretario: Tomás González; Sub: Waldo Lamas Martínez; Tesorero: Juan M. Faz; Sub: Juan Fernández Durán; Contador Interventor: Dr. Juan Nicolau Gómez.

Vocales: Marcelino Blanco, Manuel Martínez Amores, José Ramón Egües, María Collado, Alberto Pavía, Carlos Cantero, Joaquín de la Cruz, Antonio López Calderón, Ramón Golluri, David Aizcorbe Borges, Justo Jerez, Félix Elmuza, José González Díez.

La casi totalidad de estos compañeros pertenecen a la Asociación de Repórters de la Habana.

HOTEL PRESIDENTE
APARTAMENTOS DE 2, 3 y 4 POSESIONES
ESTILO AMERICANO

No Podía Deshacerse de la Neuritis

La enfermera ahora receta las Sales Kruschen

Una enfermera—lo mismo que un médico—siempre está aumentando sus conocimientos. Aquí tenemos a una enfermera que ahora receta las Sales Kruschen para una inflamación de los nervios. Las receta con toda confianza, porque fueron el **único** remedio que la alivió cuando ella misma estaba sufriendo de esta enfermedad.

«Soy una enfermera particular», nos escribe, «que tengo que estar de pie las 12 horas del día, y casi no sabía qué hacer con una inflamación de los nervios. Ensayé varias cosas, pero todo en vano, de modo que pensé en probar bien las Sales Kruschen. Después de tomarlas por siete días, hallé un gran alivio, y al cabo de un mes estaba completamente libre de la inflamación. He cuidado a varios enfermos del mismo mal y también los he puesto a que tomen Kruschen».—Enfermera M. T.

Los dolores de la neuritis son síntoma de un desorden más arraigado—el mismo que ocasiona el reumatismo, la gota y el lumbago. Todo esto indica que las toxinas se han infiltrado en la sangre. Kruschen es una combinación de seis sales naturales que aseguran la limpieza interna y mantienen pura la corriente sanguínea. Las Sales Kruschen se venden en todas las boticas y droguerías.

Precio del frasco chico, $0.50; el grande, $0.75.

Suscríbase al DIARIO DE LA MARINA por los teléfonos M-7911, M-7912 y M-7913, y por medio de sus agentes en todo el territorio nacional

CLINICA DE OJOS

DR. ENRIQUE CUELLAR DEL RIO

DIRECTOR OCULISTA

Consultas: 9 a. m. a 7 p. m. REINA No. 88. Teléfono M-7766

M.E.C.D. 2016

La CAMISERIA ORBE
en la Manzana de Gómez (Neptuno y Monserrate)
exhibe en sus vidrieras
Novedades para Caballeros

CRONICA HABANERA

NOVIAS DE MARZO

Un capítulo que se inicia, el de las bodas de marzo.
Señalada está para los primeros días una que tiene todas las simpatías del cronista, la de Sarita de Cárdenas, bella y gentil señorita, con el caballeroso joven Alfredo J. Párraga.
Los felices contrayentes pertenecen a distinguidas familias de nuestra sociedad.
Resultará lucidísima.

LA JUNTA DE COLUMBIA.—Como habíamos anunciado, ayer tarde tuvo efecto en el Salón de Actos del Club de Oficiales de Columbia la junta magna dispuesta por el Comité Central Organizador de «La Riesta de la Caridad.»

La sociedad habanera, en cuyo seno ha sido tan bien acogida esa obra hermosísima de la Corporación Nacional de Asistencia Pública, se dió cita allí en su más numerosa y brillante representación.

Presidió la junta la gentil dama Mercedes Carballal de Remos, esposa del Secretario de Estado, y Presidenta del Comité Central Organizador de «La Fiesta de la Caridad» en cuyos detalles todos vienen poniendo sus mejores entusiasmos y su concurso valioso y desinteresado.

Con ella estaban en la mesa presidencial un grupo selecto de damas: Sylvia Laredo de Martínez Aparicio quien representaba a la Primera Dama de la República; Gloria Valdés Reimundo de Martínez Fraga, esposa del Presidente de la Cámara de Representantes; María Dolores Machín viuda de Upmann, Mina Pérez Chaumont viuda de Walsh, María Jaén viuda de Zayas, Fefa Goizueta de Argüelles, Maria Montalvo de Soto Navarro, Laura Diestro de Ferrer, y otras señoras cuyos nombres sentimos no recordar.

Primeramente hizo uso de la palabra la señora de Remos leyó un interesante y hermoso escrito, siendo aplaudidísima por la concurrencia.

Después tocó el turno a la señora Carmela Gato de Cruz, activa y gentil Secretaria del Comité Central Organizador de «La Fiesta de la Caridad» quien en breves palabras expuso el programa definitivamente acordado, programa que llena una serie de fiestas interesantísimas que se llevarán a cabo en toda la República a partir del primero de marzo próximo.

En próximas notas, con la atención que merece, iremos dando detalladamente los números de que está formado ese interesante programa de «La Fiesta de Caridad» en cuyo éxito se encuentran tan interesados, no sólo el pueblo de Cuba, sino todas nuestras instituciones, la banca, el comercio, la industria...

He aquí una relación de la concurrencia al magno acto de ayer.

Señoras:

Mercedes Carballal de Remos, esposa del Secretario de Estado.

Gloria Valdés Reimundo de Martínez Fraga, esposa del Presidente de la Cámara de Representantes.

Inés de la Pedraja de Montero, esposa del Presidente de la Audiencia de la Habana.

América Andricain de Carbonell, esposa del Embajador de Cuba en México.

Zoila Mulet de Fernández Concheso, esposa del Minitsro de Cuba en Alemania.

Sylvia Hernández de Rivero, esposa del director del DIARIO DE LA MARINA.

La Condesa del Rivero.

La Marquesa de Tiedra.

Eugenia Segrera de Sardiñas, «Mina Pérez Chaumont viuda de Walsh María Dolores Machín viuda de Upmann, María Montalvo de Soto Navarro, María Martín viuda de Dolz

María Jaén, la gentil e interesante vuida del doctor Alfredo Zayas, ex Presidente de la República.

Mercedes Crusellas de Santeiro.

Amelia Solberg de Hostkinson.

Amelia Rivero de Domínguez.

María Romero de Vieites, Angelina Armand viuda de Martínez, Julia Sedano, Clara Moreno de Palacios, Zeida Cabrera de la Torre, Nena Pons viuda de Pérez de la Riva, Alejandrina San Martín de Peña, Sarah San Martín de Costales, Lolita Montalvo de Castillo Poclo-rny y Nicolasa Zabala de Llerandi.

María Teresa Falla de Batista.

Grace Pantín de Arellano.

Helena Lobo de Montoro.

Isabel Falla de Suero, María Alzugaray de Fariñas, Juanita Cano de Fonts, Zaida Cabrera de Fernández Rebouu, Fefa Argüelles de Goizueta, y Sylvia Laredo de Martínez Aparicio.

Josefina Martínez Armand de Kindelán, Consuelo Gancedo viuda de Díaz, María Antonia Sierra de Bilbao, Matilde León de Armand, Fela Mederos de Fernández, Teresa De Beche de Arango, Josefina Garceller viuda de Ordóñez, y Titita Muñoz viuda de Gómez de Molina.

Laura Diestro de Ferrer.

Lolita Boulló de Pérez Benitoa.

Lucía Horstman de Weiss, Hortensia Márquez de Arroyo, Mercedes Fernández Blanco de Anrrich, Buena G. de Pichardo, Tina Farelli de Bobi, Olimpia San Martín de Socarrás, María Morales de Stincer, Dulce María Chacón de Salas, Blanquita Fernández de Castro de Jardines, Rosita Verdeja de Guerra, Matty Verdeja de Alexander, y Josefina de Vega viuda de Posada.

Rosita Clavería de Blanco Herrera.

Chela Hernández Leal de Fernández Mederos, Nena Suárez Rivas de Casabuena, Sarah Vianello de Calvo Tarafa, y Serafina Rodríguez de Rosado.

Carmela Berenguer viuda de Abascal.

Conchita Fernández Mederos de Plá, Angélica Fernández de Sánchez Teté Polo de Soto, Enita Recio de Freixas, María Vianello de Gutiérrez, Rita María Arango de O-Naghten, Carmen Sánchez Galarraga de Alfonso, Elsa Penso de Senior.

Rrs. Marine.

Sabita Etchefuren de Pardías, esposa del Presidente del Casino Español de la Habana.

Nena Rivero de Angulo.

María Josefa Agüero de Recio, Raquel Vianello de Bacallao, Marina Dolz de Tolón, Andrea Montaño de Febles, Julia Jorrín de Culmell, Cucuca Llanso de Carreño, Rita María Gómez Colón de Colli, Renée Molina de García Kohly, Lolita Recio de Goitizolo, Celia María Recio de Hernández.

Gloria Juarrero de Maestri, Mary McCarthy de Gómez Cueto, Tulita Bosque de Baguer, Lolita Baster de Martí, Filomena Hernández de Cotado, Margot Valdés Infante de Padilla.

Mrs. Burns.

Nina Martínez Armand, Nena B. de Lamuño, Juana F. Cobos de Vidal, Hortensia Roig de Biosca, señora de Stefani, Ana María Fernández de Gutiérrez Alberni, Cándida de la Noval de Antón, Maria Tavira de Galindo, Laura González de Bravo, Sergia M. de Tassis Varona, Luisa Cobián de Otaolaurruchi, Caridad Hernández Calzadilla de Morán, Amalia Gómez de la Maza viuda de Castillo, Gloria Alvarez, Lolita Codina de Mendieta, Carmen Mota de García Leal, Mercedes Poey de Rodríguez Viada, Concha Suárez de Acosta, esposa del Alcalde de Marianao.

Raquel Ruz de Gutiérrez.

Pilar de la Cruz viuda de Alvarez, Mercedes Hernández viuda de Rodelgo, María Cabezola de Bosch, Estela Martínez Moller de del Río, María López, de Pérez, Josefina López de Hernández,, Sara López de Hernández, Esther Iduate de Cosculuela, Josefina Romo de Piedra, Cusa Martínez de Casuso, Isabel Jiménez de Paz, Nena Rizo de Ferrer, Esperanza Solís de Aguiar.

Y completando la relación de las señoras, Teresa G. de Tarrau, en representación de la señora de García Pedroso.

Señoritas:

Manolita Bravo, Ofelia Lancís, Rosa Amelia Rodríguez Cáceres, Josefina Hurtado de Mendoza, Nisis Montero, Margarita García Gutiérrez y la gentilísima Eva Hidalgo.

Esther Febles.

Teté Anrrich, Hilda Valdés Reimundo, Olga Hinze, Laura Valdés Infante, Manola Biosca, Margot Mateu, Conchita Cabrera, Pilar Morlou, Carmen Lorenzo, Josefina Cabrera, Nilda Bravo, dora Conchita Hernández Calzadilla, Conchita Codina, María del Carmen Leal, Conchita Sobrado, Betty Piedra...

Anotamos también un grupo de caballeros:

Enrique Soler y Baró.

Don Julio Blanco Herrera, doctor Agustín Batista, comandante Julio Argüelles, Joaquín de la Cruz, y Bernardo Pardías, Presidente del Casino Español.

Enrique Bascuas, Luis Rodolfo Febles, capitán García Leal, y Ernesto Fernández, Secretario Tesorero de la Unión de Representantes de Compañías de Seguros.

Manuel García Martínez, por los comerciantes de la Calzada del Monte, doctor Modestín Morales, Miguel Matamoros.

Los compañeros en la crónica social Pablo Alvarez de Cañas, Miguel Baguer y José Manuel Valdés Cruz.

Y este cronista.

COMIDA DIPLOMATICA.— Como hemos anunciado, el Excmo. señor José Roberto de Macedo Soarés y su gentilísima esposa Eugenia de Prestes, ofrecerán una comida el próximo miércoles e nsu residencia del Vedado, sede de la Legación.

Será en honor del Presidente de la Cámara de Representantes, doctor Antonio Martínez Fraga, y de su bella cuanto elegante esposa Gloria Valdés Reimundo.

La reseñaremos.

EN EL CENTRAL AMISTAD.—El sábado próximo ofrecerán una gran fiesta, en el Central Amistad, el conocido hacendado Pepe Gómez Mena, y s uesposa ta njoven y tan bella Elizarda Sampedro.

Para esta fiesta los esposos Gómez Mena-Sampedro vienen haciendo una extensa invitación entre sus amistades del gran mundo.

Resultará lucidísima.

(Continúa en la página ONCE)

AVISO

La COMPAÑIA WESTINGHOUSE ELECTRIC DE CUBA

pone en conocimiento de todo el comercio y público en general, haber nombrado a la

COMPAÑIA ELECTRIC DE CUBA,

Industria 140-142, Habana

sus Distribuidores Exclusivos Autorizados para Cuba, de los siguientes productos

WESTINGHOUSE:

REFRIGERADORES DOMESTICOS — CALENTADORES
ENFRIADORES DE AGUA — LAVADORAS
COCINAS — PLANCHADORAS

De antemano agradecemos la acogida que puedan dispensar a nuestros Distribuidores.

COMPAÑIA WESTINGHOUSE ELECTRIC DE CUBA

Manzana de Gómez 232-236 — Habana

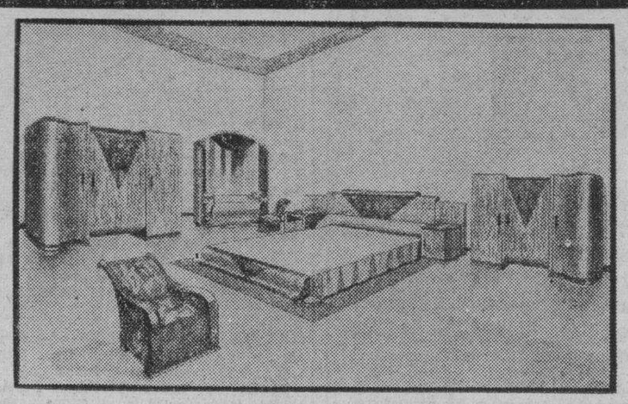

Muebles como estos, gustan más que los clásicos, pero tenemos y fabricamos todos los estilos.
Maravilloso radio "Silvertone Colonial"
Famoso refrigerador "Apex"
Grandes rebajas al contado y ventajosas facilidades de pago.

LA CASA RUISANCHEZ

Angeles y Estrella. M-2024.
Sucursal:
Joyería y Mueblería «La Colonial»
Reina, 111.—A-9921.

Deniegan muchas solicitudes para cargos técnicos

Firmó el Secretario del Trabajo 8 Resoluciones en ese sentido. La Comisión de Salarios Mínimos

Ocho nuevos resoluciones ha firmado el Secretario del Trabajo, previo examen de los expedientes, juntamente con el Dr. José Joaquín Chalons, Subsecretario del ramo.

Por dichas resoluciones se declaran insustanciables las solicitudes hechas por Fon, Ley, León y Cía., de Zanja 27, para que se consideren técnicos los cargos que desempeñan como dependientes José Alau y Fong Yong; la inscripción del convenio de J. Piñeiro y Cía., con la Corporación Nacional de Sastres Cortadores; la reclamación de Luis Suárez, de Cárdenas, para obtener mayor antigüedad en los Ferrocarriles Unidos de la Habana; la reclamación de Oscar S. Sardiñas a nombre de Abelardo Cañizares para obtener mayor antigüedad en los propios Ferrocarriles; la solicitud de Temístocles Pino, para ser repuesto en la panadería situada en 10 de Octubre 474; la solicitud de Hortensia Nesta, para ser repuesta en la firma Sabatés, S.A., y la reclamación de Ramón Martínez Vigoa, de San Cristóbal, Pinar del Río, para obtener mayor antigüedad en los Ferrocarriles Unidos de la Habana.

Las subcomisiones de la Comisión de Salarios Mínimos

Se ha celebrado la primera reunión oficial de la Comisión Nacional de Salarios Mínimos, procediéndose a designar las subcomisiones.

Se conoció de un problema planteado por los trabajadores de escogidas de tabaco de Alquízar en relación con las tarifas que rigen en esas labores para las zonas denominadas de primera y segunda clase, acordándose llevar este asunto a una amplia investigación para conocer su resultado en la sesión que se celebrará el próximo martes.

Finalmente se acordó solicitar una audiencia del Secretario del Trabajo para obtener del mismo destine para la Comisión un local adecuado para que pueda celebrar sus reuniones y que se le proporcione el personal necesario, pues el que tiene actualmente resulta insuficiente.

ALCO-ELIT
Alcohol puro extra refi
No debe faltar en ningún h
Pídalo en tiendas de
Es un producto ARECHA

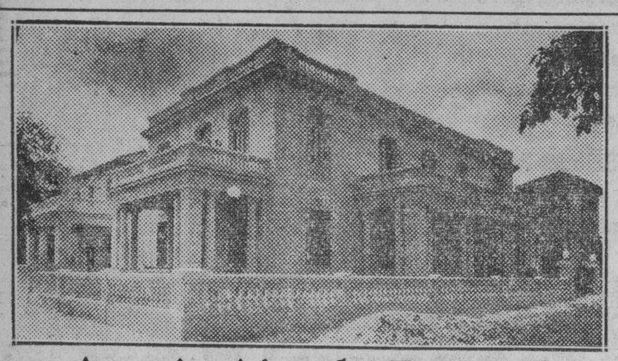

Asociación de Damas
"La Purísima Concepción"

Brinda a sus asociados y a pensionistas un servicio de Clínica moderna y atendida por eminentes profesionales.

CONSULTAS EXTERNAS Y ASISTENCIA A DOMICILIO — CLINICA

Oficinas y Consultas Carlos III e Infanta U-6060 — 15 esq. a 4 (Vedado) F-5858.

INSCRIBASE HOY CON SUS FAMILIARES

DIEZ CASAS SEPULTADAS POR UN DESLIZAMIENTO DE TIERRAS EN SICILIA

MESSINA, febrero 12. (AP).—Diez casas quedaron sepultadas bajo roca y tierras a consecuencia de un deslizamiento del terreno en la aldea de Santa María del Piano y otras quince casas resultaron con grandes averías, siendo obligadas las familias que las habitaban a abandonarlas.

El deslizamiento de tierra ocurrió hace varios días, pero la noticia, debido a lo apartado de la aldea, no llegó a esta capital hasta hoy.

El desastre se atribuye a recientes aguaceros.

PERU Y SUECIA HAN FIRMADO UN TRATADO DE NAVEGACION

LIMA, febrero 12. (AP).—El Ministerio de Estado anunció hoy oficialmente que el Ministro de Relaciones Exteriores Carlos Concha y el Ministro de Suecia, Wilhelm Assarson firmaron ayer un tratado de navegación entre Perú y Suecia.

Para curar ó evitar

JAQUECAS — ESTREÑIMIENTO
CONGESTIONES — VAHIDOS
EMBARAZO GÁSTRICO

BASTA TOMAR
en una de las comidas
cada dos días solamente
una Píldora del Dr Dehaut
147, rue du Faubg St-Denis, Paris

Pero es menester exigir las verdaderas
que son completamente blancas y en cada una de las cuales las palabras
DEHAUT A PARIS
estan muy claramente impresas en negro

PREPARACION DE WAMPOLE

Un tónico de gran eficacia para niños y adultos en caulquier época del año. *Ideal* para los convalecientes, para enriquecer la sangre y fortalecer el organismo.

AGRADABLE AL PALADAR
EN DOS TAMAÑOS — GRANDE Y PEQUEÑO
1438

ARDUENGO Y HNO.

†

E. P. D.

EL SEÑOR

Cándido Arduengo García

HA FALLECIDO

Y dispuesto su entierro para hoy Domingo 13 de Febrero de 1938, a las 8 a. m., los que suscriben, viuda, e hija, hermanos y demás familiares, ruegan a las personas de su amistad se sirvan acompañar el cadáver desde la Capilla de la Quinta Covadonga, hasta el Cementerio de Colón, favor que agradecerán eternamente.

Habana, 13 de Febrero de 1938.

María de Diego Vda. de Arduengo; María Arduengo (hija); Maximiliano y Roque Arduengo y García; Angel, Esteban y Maximiliano Vega Junco; Gonzalo García y José Vega.

DE «AMIGOS DE LA CULTURA FRANCESA»

La conferencia del notable novelista Luis Felipe Rodríguez, que debió celebrarse el pasado jueves, ha sido transferida para el próximo martes 15, a las nueve de la noche, en el local del Círculo de Amigos de la Cultura Francesa.

El escritor centroamericano Gilberto González Contreras, dirá unas palabras sobre el autor de «La Conjura de la Ciénaga», «La Copa Vacía», «Marcos Antilla» y «Don Quijote en Hollywood».

DARAN MAYOR IMPULSO A LA CAJA POSTAL DE AHORROS

En la Secretaría de Comunicaciones se reunió el Consejo de Vigilancia de la Caja Postal de Ahorros, acordando impulsar la propaganda en favor de la Caja Postal, así como también los trabajos en todas las sucursales y abrir otras nuevas a fin de que llenen una gran necesidad social-económica.

El Consejo de Vigilancia de la Caja Postal también acordó reunirse los jueves terceros de cada mes.

GOTAS DIVINAS
NO MÁS CANAS — No mancha. Se aplica con las manos.
Devuelven al cabello su color natural haya sido RUBIO, CASTAÑO O NEGRO
Dr. Lorlé, Prado y Virtudes.

Los médicos recomiendan
HIGADO Y AZUFRE
para enriquecer la sangre

Restablezca la salud normal y riqueza de su sangre. Se sentirá más vigoroso y más activo. En el Compuesto Tunison se combinan dos espléndidos tónicos para la sangre—Hígado y Azufre.

El extracto concentrado de hígado fresco aumenta la sangre, el azufre es bien conocido como el mejor purificador. Ensaye el Compuesto Tunison y reciba doble beneficio que significa sangre pura y rica. Se prepara en cápsulas sin sabor y en líquido.

De venta en todas las farmacias.
3C
EL TÓNICO QUE VIGORIZA.
COMPUESTO TUNISON
DE HIGADO Y AZUFRE R. 678

DR. PABLO MACIA
ESPECIALISTA DE BERLIN
VIAS DIGESTIVAS Y NUTRICION, GASTROSCOPIA
Consultas Previo Turno. Calle 23 No. 956, entre 2 y 4. Telf. F-3795.

¿COMO CORREGIR FACILMENTE LA "INDIGESTION ACIDA"?

Hoy en día y en todas partes se le está recomendando a la gente que "alcalice" su estómago, pues así se alivian prontamente los síntomas de la "indigestión ácida"—náusea y descomposición de estómago. Es bien sabido que tales trastornos tienen su origen casi siempre en el exceso de acidez.

Para conseguir una rápida alcalinización, todo lo que Ud. tiene que hacer es esto: Tome 2 cucharaditas de Leche de Magnesia de Phillips media hora después de comer.

El alivio es casi inmediato—generalmente en unos cuantos minutos. Desaparecen las náuseas, los "gases," esa sensación de llenura después de comer y los dolores causados por la "indigestión ácida."

Pruebe Ud. también la Leche de Magnesia de Phillips, especialmente si ha estado usando un todo menos efectivo para neutralizar la acidez. La acción de producto es triple:

1.—Alcaliza el contenido del mago, neutralizando el exc de acidez.
2.—Limpia suavemente el del tubo intestinal.
3.—Tonifica todo el aparato dig tivo.

Al comprar Leche de Magn exija la legítima, es decir, la Phillips. Ahora también en de tabletas, bajo el nombre MILMA. Cada tableta equiva una cucharadita de Leche de M nesia de Phillips. A los niños encanta tomar las tabletas MIL porque tienen un sabroso sabor menta. Y resultan muy cómo para los adultos, porque pue llevarse consigo fácilmente.

GRAN EXCURSION A MIAM

VEA A SONJA HENIE CON SU REVISTA DE PATINADOR DE HOLLYWOOD

SALIDA DE LA HABANA 19 de FEBRERO a las 6.30 P. M.
REGRESO A LA HABANA 23 de Febrero a las 9 A. M.

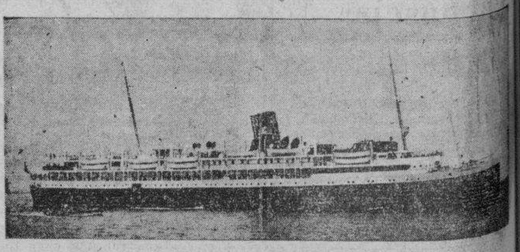

En el lujosísimo vapor «EVANGELINE»

TODO GASTO PAGO INCLUSO VAPOR HOTELES, PASEO Y ENTRADA AL GRANDIOSO ESPECTACULO DE SONJ HENIE $60.00.

Informes:

AGENCIA DE PASAJE DE FRANCISCO GONZALE
HOTEL PLAZA POR NEPTUNO
TELEFONO: A-6422

TOLEDO
RESTAURANT

TOLEDO

Una de nuestras especialidades
SCALOPINES MILANESA
Amplios reservados. Abierto día y noche.
BARCELONA y AGUILA. HABANA. TEL. M-2051.

M.E.C.D. 2016

Batería de Cocina
FEDERAL
Acabado en Porcelana
36
Veces más resistente al uso que cualquier utensilio de hierro esmaltado
En marfil y verde. Tapas de cromiun
Perillas de Bakelite Líneas Modernas

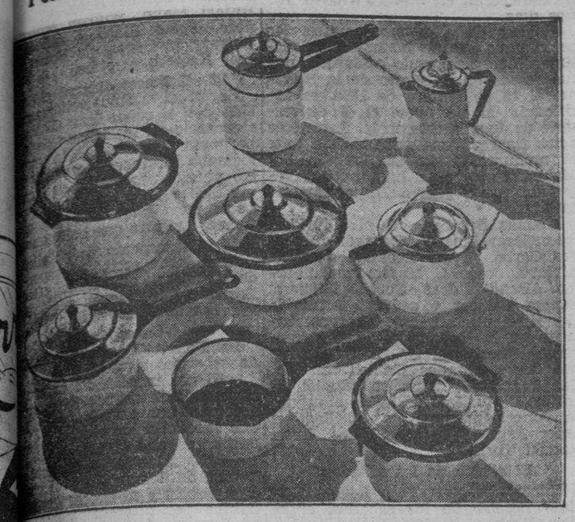

Ferretería MONSERRATE
O-Reilly y Monserrate.
Tels. M-1194 - M-2487 — Envíos al interior.

CRONICA HABANERA

EN LOS QUINCE

Los quince años, la edad rosa de la vida, llegan con la fecha de mañana para una adorable jeune fille: Cuqui Cuervo y Suárez, hija de los jóvenes esposos Mario A. Cuervo y Nenona Suárez.

La linda Cuqui tendrá, con tal motivo, un recibo de carácter carnavalesco en la residencia de sus padres, en el Vedado.

Fiesta de juventud, animada y alegre.

TRASLADO.—El doctor Rafael María Angulo, prestigioso abogado y escritor y periodista de sólida pluma, ha trasladado su residencia recientemente en unión de su bella esposa Nena Rivero.

El distinguido matrimonio se halla instalado en una linda casa del Reparto Miramar, en la calle veintidsó entre quinta y séptima avenida.

Sépanlo sus amistades.

JULIETA CADENAS DE SILVA.—Con toda urgencia fué sometida ayer a una delicada operación en la Clínica Reyes, la señora Julieta Cadenas, bella esposa del joven Eugenio Silva.

Operación que practicó el doctor Ernesto R. de Aragón, conocido y notable cirujano.

El estado de la paciente era anoche bastante satisfactorio.

Un pronto restablecimiento le deseamos.

VIAJEROS DISTINGUIDOS.—A bordo del «Orinoco» y procedentes de Lisboa, llegaron ayer a nuestra capital los Marqueses de la Vega Azevedo, formado por el doctor Pepe Luis Ruano y Gloria Gómez Mena.

Acompañaban a los esposos Ruano-Gómez Mena sus hijos María Cristina y Juan Luis.

Bienvenidos.

FIESTA DE NIÑOS.—Mañana, en su bellísima residencia de «La Coronela», ofrecerán una fiesta los esposos Bernardo Miyares y Margarita Mendoza para festejar a su monísima hijita Cristina.

Será una fiesta de niños, de uno a tres años.

Habrá una preciosa piñata y otros alicientes.

ST. VALENTINE DAY.—En la fecha de mañana lunes, día 24, se celebra en los Estados Unidos, el «St. Valentine day», fecha en la cual todos los prometidos envían presentes florales a sus elegidas, y los enamorados a las muchachas que pretenden.

Con tal motivo, la «Casa Trías», el famoso jardín de la calle 12, que sabe siempre imprimir a sus trabajos un sello de incomparable exquisitez, ha preparado las más lindas flores para introducir esa galante costumbre entre nosotros.

Estas serán presentadas en finísimos «corsages» que adoptarán la forma de un corazón o en cestos y cajas alegóricas a la fecha.

Nuestra juventud elegante sabrá distinguirse enviando a sus prometidas estos lindos obsequios que ha preparado la «Casa Trías».

EN EL «NACIONAL».—Hoy ofrece el Teatro Nacional tres actuaciones de Azucena Maizani, la «eminente trágica del tango» como la ha calificado la crítica, y el «Trío Típico Argentino», compuesto por los profesores Trópoli (piano), Del Puerto (bandoneón) y Varela (violín).

Se resentarán a las 3 y las 6 de la tarde y a las 9.45 de la noche.

La función será continua, comenzando a la una de la tarde con la maravillosa película R. K. O. «El embrujo del Danubio por John Boles, Ida Lupino, Jack Oakie y Margot Grahame.

La otra interesantísima cinta que se pasará por la pantalla se titula «Travesía oriental y está protagonizada por Cecil Worth.

NOTA DE DOLOR.—Ayer por la mañana ha dejado de existir víctima de cruel enfermedad la señora Gilda Carballal, esposa amantísima del teniente Federico Flaquer, ayudante presidencial.

Joven, muy joven aún, baja a la tumba la infortunada dama dejando sumidos en el más hondo de los dolores a su atribulado esposo y a su pobre hijito de cortos años de edad.

El sepelio ha sido dispuesto para hoy, a las diez de la mañana, partiendo el cortejo fúnebre de la casa de la calle José Antonio Saco entre Vista Alegre y Carmen, en la Víbora.

Paz a sus restos.

EN EL MIRAMAR YACHT CLUB.—Vestirá hoy sus mejores galas el simpático Miramar Yacht Club para una fiesta infantil.

Fiesta tradicional en aquella sociedad para festejar a los hijos de los socios con motivo de la temporada carnavalesca.

Comenzará a las dos de la tarde. Y terminará a las seis.

La parte musical estará a cargo de la afamada Orquesta Le Batard.

Reina verdadero entusiasmo entre la pequeña grey del Miramar, que espera ansiosamente esta fiesta donde se sortearán valiosísimos juguetes y se repartirán finas y deliciosas golosinas.

DE ALTA.—Se encuentra de nuevo en su domicilio la bella y gentil señorita Jacinta Menéndez que recientemente fué sometida a una arriesgada operación.

Operación que constituye un nuevo acierto para el eminente cirujano doctor Manuel Costales Latatú, cuya maestría y habilidad consagran su fama en el arte de la cirugía.

Nuestra felicitación.

EL CONCIERTO DE HOY.—En el teatro «Auditorium» tendrá efecto hoy a las 10 de la mañana, el gran concierto organizado por la Orquesta Filarmónica de la Habana, que dirige el maestro Roldán.

Magnífico el programa combinado, tomando parte en el mismo, la señorita Mercedes Soler y Lezama, solista notable, que ejecutará el concierto en La de Schumann para piano y orquesta.

La Orquesta Filarmónica de la Habana, ha contratado para el mes de marzo a la famosa soprano Edith Masón, de la Chicago Opera Company.

(Continúa en la página DOCE)

CHOQUE

En la esquina de Oficios y Obrapía, chocaron el automóvil 31,475, manejado por Amado Pacheco Fernández y el ómnibus 55,546, de la ruta 19, que conducía Juan González Domínguez, sufriendo averías el primero de dichos vehículos. Ambos choferes se acusaron mutuamente de ser responsables del choque.

VEJACION

Juan Francisco Reyes Torres, vecino de O-Reilly 1, acusó a Benigno Fernández Rodríguez, empleado en la panadería establecida en Bernaza 59, de haberlo vejado en la esquina de O-Reilly y San Ignacio, porque no se apartó a tiempo cuando el Fernández transitaba en una bicicleta por dicho lugar.

¡INCREIBLE!

Por supuesto, nunca se atrevería usted a dar a su nene un cigarro ni un alimento para adultos. Usted sabe que los niños requieren cuidado especial. Por eso es que la preparación de su alimento especial requiere tanto tiempo. Sin embargo, cuando el sistema del nene se trastorna, ya sea a causa de cólicos, diarrea, acidez de estómago, indigestión o estreñimiento, ¿tiene usted cuidado de darle sólo una medicina que ha sido elaborada especialmente para él? La Castoria es el remedio ideal para los niños, porque se prepara expresamente para ellos. Es benigna, de sabor agradable, y fácil de tomar. La próxima vez que su nene se indisponga por cualquier trastorno simple, déle Castoria, que es inofensiva aún para los niños recién nacidos.

CASTORIA
La medicina preparada especialmente para los niños.
402

DAMASCOS ENGUATADOS
RASOS PARA TAPIZAR EN LOS COLORES BLANCO, CREMA, ORO, CARMELITA, VERDE, ROSA Y AZUL.
TENEMOS OTRAS NOVEDADES ACABADAS DE RECIBIR.
TAPICERIAS MODERNAS
NEPTUNO 117 TELF. U-3822

Desfile de fuerzas policiacas por la Avenida del Maine

En la Plaza del Maine fueron revistadas ayer por el Jefe de la Policía Nacional, coronel José E. Pedraza Cabrera, las fuerzas que asistirán el día 15 al homenaje a las víctimas del «Maine» y después el día 19, en horas de la tarde embarcarán rumbo a Sanitago de Cuba, para tomar parte en la revista que se celebrará allí, conmemorando la fecha patriótica del 24 de Febrero.

Acompañaban al coronel Pedraza su hijo «Tata», su Ayudante el comandante Bernardo García, el Inspector General de la Policía Nacional teniente coronel Antonio Brito, el Auxiliar del Jefe de la División Central de la Policía Nacional, comandante Pedro Tandrón Hernández, Jefe de la Sección de Investigaciones, el Jef ede la Policía Secreta, comandante Eugenio Menéndez, el de la Policía Judicial Sr. Estévez Maymir, el Jefe del Bureau de Prensa de la Policía Nacional, capitán auditor doctor Juan B. Zaragozi y Miranda; la oficialidad franca de servicio, los señores Manolo y Bernardo Solís, Manolo Llano, de la Gerencia de «El Encanto», el Subsecretario de Justicia, el señor J. Montalvo, el ex-Alcalde de la Habana, doctor Guillermo Belt y os Repórters de Policía.

Al mando del comandante Juan Serra Cardona, desfilaron las fuerzas en el siguiente orden: Sección de Motocicletas, Caballería, Banda de Música, Plana Mayor y tres compañías de Infantería, compuestas de dos pelotones de tres escuadras cada uno, siendo muy aplaudidas, por la marcialidad que demostrron.

A Santiago de Cuba irán el coronel Pedraza, el teniente coronel Antonio Brito, el comandante Miguel de la Fe, director de la Academia, el capitán doctor Adriano Amundarain, el primer teniente doctor Oscar Hernández y el primer teniente Juan Camejo, Ayudante del Secretario de Defensa, como invitado de las Autoridades santiagueras.

El comandante Juan Serra, jefe del batallón, el capitán Francisco Pérez, el capitán Teodoro López, el capitán Dámaso Montesino, los primeros tenientes, Armando Gómez Abreus, Hernando Hernández, Pedro Díaz Rodríguez, Raúl Roque Sosa, Pablo Martínez, Román Gómez Miranda, Juan Mora, doctor Juan Sosa de Quesada, médico y el sargento enfermero Aristides Arguelles.

Irán igualmente 20 sargentos, incluyendo los abanderas 20 cabos y 142 vigilantes incluyendo los de motocicletas.

El comandante Juan Serra, que comanda dichas fuerzas, fué felicitado por la marcialidad con que marcharon las tropas.

CANAS

Suprima sus canas en pocos días con el uso de la
Loción "La Condesa"
HIGIENICA, INOFENSIVA
Devuelve al cabello canoso su color natural exacto en pocos días, sin las molestias de las tinturas.
EXTIRPA LA CASPA. NO MANCHA LA PIEL NI LA TELA MAS DELICADA
De venta en tiendas y farmacias.
PRECIO $ 2.50 PIDA PROSPECTO
EXIJA LA LEGITIMA LOCION HIGIENICA
"La Condesa"

Alivie
PIES Adoloridos
Frótelos con
PENETRO
EL BÁLSAMO PENETRANTE

YO QUE REGRESAR A EWARK EL AVIADOR DE LANCIA QUE IBA A MEXICO

EVA YORK, febrero 11. (Ha— El aviador francés St. Exu- su mecánico, despegaron hoy aeródromo de Newark, ini- el vuelo a México. Sin em- debido a las malas condicio- del tiempo, poco después el pi- regresó al punto de partida.

Suscríbase al DIARIO DE LA MARINA por los teléfonos M-7911, M-7912 y M-7913, por medio de sus agentes en todo el territorio nacional

UNGUENTO CADUM PARA LAS ERUPCIONES

ES sorprendente el ver con qué prontitud el Ungüento Cadum remedia y cicatriza las erupciones de la piel. No importa cuántos remedios haya probado sin obtener beneficio, no tiene Ud. por qué desanimarse, pues el Ungüento Cadum es distinto de todos ellos. Alivia la picazón instantáneamente y empieza a hacer cicatrizar con la primera aplicación. Las enfermedades más obstinadas de la piel, como los granos, las úlceras, las erupciones, las lastimaduras, el eczema, la urticaria, las cortaduras, las picadas de insectos, las quemaduras, la picazón de las almorranas, etc., se alivian prontamente con el Ungüento Cadum. Tenga mucho cuidado con las imitaciones.

CUNARD WHITE STAR

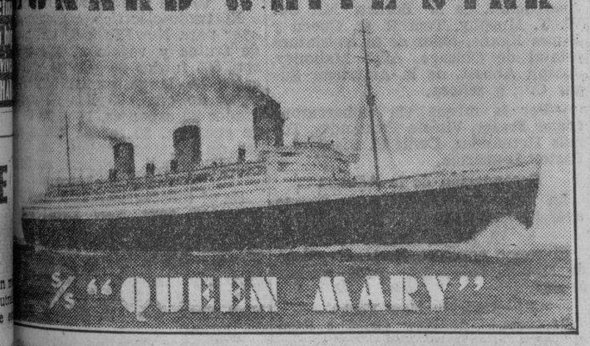

S/S "QUEEN MARY"

Ofrecemos salidas frecuentes desde New York a Francia e Inglaterra en los famosos vapores "AQUITANIA", "BERENGARIA" y "QUEEN MARY", etc. brindando a los distinguidos pasajeros el mismo servicio inmejorable que se ha hecho famoso en el mundo entero desde hace un siglo.

PARA PRECIOS, RESERVACIONES, Etc.
L. A. CABRERA & Co., Ltd.
PRADO 110. HABANA. TEL. M-6350, M-1684

Pasta Gravi
Un producto de utilidad pública!

Millones de personas han declarado unánimemente que la
PASTA GRAVI
es un producto de utilidad pública... y tienen razón.

Las propiedades antisépticas de este moderno dentífrico mantienen la boca en perfecta higiene, evitando la caries y los focos infecciosos, que son causa de todo género de peligrosas enfermedades.

PASTA GRAVI
Dientes Limpios y Blancos
Encías Sanas y Fuertes

GRAVI: El mejor auxiliar del dentista

MUEBLES
FINOS Y MODESTOS
ULTIMOS MODELOS
GRANDES REBAJAS
NO PAGUE LUJO
AL CONTADO Y A PLAZOS COMODOS
Recorte este anuncio y vea la casa que hace felices los hogares por la calidad de sus muebles.
EL FENIX
NEPTUNO Y SOLEDAD
U-1360
PICOS, CARBALLIDO y CO.
Compramos y cambiamos sus muebles de uso por nuevos.

ACEITE DE MANI HERSHEY

EL MEJOR PARA COCINAR

CANDADO
ME REGALO UNA CASA...
...Y YA VAN 39

LA VILLA JABON CANDADO del mes de Enero, fué ganada por la señorita Lula Maestre, Finca Martínez-San Juan y Martínez, Pinar del Río, con el Bono No. 9238, de la Serie S.

CANDADO lleva regaladas 39 VILLAS JABON CANDADO distribuidas por toda la República en las siguientes poblaciones:

1 en San Cristóbal	P. del Río
2 en Artemisa	P. del Río
1 en Guanajay	P. del Río
1 en San Juan y Martínez	P. del Río
1 en Santiago de las Vegas	Habana
3 en Marianao	Habana
1 en Guanabacoa	Habana
1 en Matanzas	Matanzas
1 en Colón	Matanzas
1 en Rodas	Matanzas
1 en Cienfuegos	Santa Clara
1 en Sagua	Santa Clara
1 en Placetas	Santa Clara
1 en Guayos	Santa Clara
2 en Sancti Spíritus	Santa Clara
2 en Camagüey	Camagüey
1 en Jatibonico	Camagüey
1 en Victoria de las Tunas	Oriente
2 en Holguín	Oriente
1 en Mayarí	Oriente
1 en Manzanillo	Oriente
5 en Zantiago de Cuba	Oriente
7 en la Ciudad de la Habana.	

CANDADO
es "el mejor jabón" por 7 razones fundamentales!
1. CANDADO es puro.
2. CANDADO lava más y mejor.
3. CANDADO prolonga la duración de la ropa.
4. CANDADO no daña las manos.
5. CANDADO deja olor a limpio.
6. CANDADO es económico.
7. CANDADO acaba con los microbios.
JC-58

SINTONICE LA CADENA CRUSELLAS

Todos los meses regalamos:
¡UNA VILLA JABON CANDADO!
25 Radios EMERSON toda onda
y 50,000 Premios Importantes

M.E.C.D. 2016

ASISTIRAN MUCHOS TURISTAS A LAS CEREMONIAS CONMEMORATIVAS DEL HUNDIMIENTO DEL "MAIN

CRONICA HABANERA

CUMPLEAÑOS

Recientemente celebró su cumpleaños, viéndose muy halagada por sus amigas, la bella y muy graciosa señorita Conchita de la Cerra. Une el cronista su felicitación a las muchas que ha recibido Conchita.

LOURDES CABALLERO.—El viernes último estuvo de días, viéndose colmada de halagos y congratulaciones, la lindísima señorita Lourdes Caballero, gala de nuestros salones.

En horas de la noche tuvo un recibo en su residencia del Vedado que se vió favorecido por una selecta concurrencia.

El Trío Pinareño, el aplaudido conjunto, tuvo a su cargo la parte musical, ofreciendo piezas bailables y canciones.

La concurrencia fué obsequiada con un buffet.

Entre las señoras recordamos a Herminia Campanería viuda de Montalvo, Dulce María Alvarez de Rueda, Hortensia Maresma de Carbonell, Rosita Maresta de del Cristo y Carmelita Maresma de Montero.

Olga Cañizares de Sampedro, tan encantadora.

Angela Q. viuda de Bordenave, Irma Stéfani de Ruiz, Nena Montalvo de Belaunde, Margarita Bejejam de Rodríguez, Lucy Benejam de Padrón y la bella Laura Cowley.

Haydée Rubio de Valdés Fauli, Leonor G. de May, Nena Saiz de Pérez, Graciella Rojas de Fernández Isla, Nina López Miranda de Rodda, Georgina Lombarri de Besosa, Carulsa López de Quesada, Bella Pérez de Lecuona, Angelita García de Vázquez, Lilian Ventura de Chisholm y Concha Reyes de Pérez, Cuca Gutiérrez de Mestre.

Señoritas, Josefina Piedra, Georgina Escasena, María Pérez Díaz, Olga y Haydée Artecona, Angelita Gutiérrez Escalera, Ofelia Vázquez, Niñita Echeveste, Graciella Rubio Margot Flores, Carmen de Posada, Mani La Paz, Olga Montalvo, Olga Mahela Sánchez Parra, Juanita y May, Margot Rodríguez Benejam, Betty Chisholm.

Con las señoras de la casa, Carmela Caballero de Quesada y Carmita Pérez de Caballeros, tan jóvenes y bellas, hacía los honores la festejada.

EN RIO CRISTAL.—Visitadísimo, más favorecido aún que lo que se ve generalmente.

Así ha estado todos los días de la pasada semana Río Cristal, el bello y hermoso sitio de la carretera de Rancho Boyeros.

La presencia en uno de los bungalows de aquel lugar, del famoso actor de cine Tom Mix, que como dimos cuenta en nuestra crónica anterior allí ha instalado su residencia, atrae a diario el grupo más numeroso de admiradores, deseosos de obtener su firma para sus autografos.

También se suceden los parties que allí acuden a almorzar, y otros a tomar la merienda o un cocktail.

Muchos nombres conocidos han firmado el album de Río Cristal—durante los últimos días, principalmente entre la colonia extranjera de la Habana y del turismo que nos visita.

Entre las personas que allí han estado, se cuentan los conocidos escritores James Crosby y Billy Robly, ambos pertenecientes al rotativo americano New York American Journal. Tan distinguidos visitantes fueron acompañados en su estancia en Río Cristal, por el señor A. M. Carneiro, afortunado dueño del restaurant Don Quijote, de Gardiner, New York.

También han estado, Mr. y Mrs. Smadbeck, con un grupo de invitados.

Doctor J. Fernández Cepero y señora Margarita H. de Fernández Cepero.

Col. Ed. A. Norwack y Mrs. Norwack.

Los doctores Fidencio Sánchez, Rodolfo Sotolongo y los señores R. J. Columan, y F. Sánchez Jr.

Para hoy tiene allí anunciado un almuerzo de juventud, para el cual ha heco una extensísima invitación entre el grupo de sus amigas, la encantadora niña Lourdes Anaya Murillo y Quintana, hija adorada del Teniente Fiscal del Tribunal Supremo, doctor Leonardo Anaya Murillo y su bella esposa Cuca Quintana.

HOTEL SEVILLA BILTMORE.—El te de ayer sábado en el hermoso patio sevillano del Hotel Sevilla Biltmore, alcanzó gran esplendor y lucimiento.

Se formaron parties muy selectos y se bailó hasta muy tarde a los acordes de la incomparable orquesta Havana Casino, cuyo conjunto musical ameniza todas las fiestas del aristocrático hotel, que constituye el punto de reunión del mundo habanero y del turismo.

Daremos una relación de los parties:

La señora Cristina de la Torre de Freixas, chaperoneaba este party de divertidas parejitas: Josefina Valverde y Enrique López Silvero, Margarita Dumas y Tomás Sollosso, Graciela Freixas y Tte. Luis G. Granados, Micho de la Torre y Carlos Inclán y Ofelia Freixas y Eduardo Paez y Valverde.

Mr. G. I. Pancoast, tenía en su mesa Mrs. Barr J. Stafford, al doctor A. Kosit, de N. Y. y a la señorita Carmen M. Correale.

El señor Martínez Prieto y señora en otra mesa con el señor Fernández y señora.

Mr. George Rosen, Vice-presidente de la Unión Chair Co., de New York, con Mr. Wm. Seligson.

Mr. and Mrs. Alfonso M. Serrson, en una mesa con Mr. Francisco Couseiro, y señora Fina Fernández de Velasco y el doctor Daniel C. Acevedo y la señora Mirta Fernández Velasco.

Mr. Dorothy Waring, con Mr. and Mrs. Lester Santhy, Chas Sonin, Russell Goodman y Ludwille Ivans.

Mr. and Mrs. Geo Waoodruff, de Chicago 111. con Mr. and Mrs. Clifford Caldwell.

El doctor T. Macía, en una mesa con la señorita Rosalía Pedroso y el señor Raúl Fernández Romero y señora Isabel Alvarez.

Mr. Pierce Rosenberg, en un party con el señor Miguel Suárez, Presidente del Hotel Sevilla y su distinguida esposa Esperancita de Cárdenas, y la gentil señora Beba Suárez.

Y otra mesita con dos parejitas, Irma Pereda y doctor Arnaldo de Coro y Olivia Roa y doctor Diego Lamer.

El te de hoy domingo también se verá animadísimo.

Después de las carreras será allí el punto de cita, durante el paseo carnavalesco.

ALICIA ARANGO.—Una monísima niña, Alicia Arango y Gall, hija adorada de los distinguidos esposos Miguel Arango y Ruby Gall, tendrá hoy una fiesta.

Fiesta de carnaval en la que la adorable Alicia reunirá a sus amiguitos en su residencia de las Alturas del Vedado, calle 32, entre 25 y 27.

AGUEDITA AZCARATE DE DURAN.—En días pasados ha sido sometida a una delicada intervención quirúrgica por el ilustre cirujano doctor Félix Pagés, la señora Agueditа Azcárate, gentil esposa del doctor Benito Durán.

La señora de Durán, tan querida entre el grupo selecto de sus amistades, se halla bastante mejorada.

Con gusto lo consignamos.

DE DUELO.—Ayer tarde, rodeada de los cariños y cuidados de sus familiares amantísimos, dejó de existir en esta capital la señora Enriqueta Morandeyra de Domínguez, hermana de la conocida recitadora Mary Morandeyra.

Esta tarde, a las cuatro, se celebrará el sepelio.

Descanse en paz.

ALMUERZO.—Un almuerzo se celebró ayer en el Yacht Club.

Ofrecido fué en honor del doctor Rafael Cowley, Profesor de la Universidad de la Habana, por haber obtenido por oposición la plaza de clínico del Sanatorio «La Milagrosa» de la Asociación de Damas Católicas.

El prestigioso galeno se vió rodeado de sus numerosos alumnos.

Fué un almuerzo magnífico.

RESTABLECIDO.—Así se halla de la operación que sufrió recientemente el señor Santiago Roig, propietario de la ciudad de Matanzas.

El señor Roig fué operado en la Asociación de Damas «La Purísima», la conocida institución de cuatro y quince en el Vedado, por el doctor Pedro Lequerica.

Luis DE POSADA.

GESTIONAN EL IMPORTE DE LOS BONOS PARA UN CUADRO DE CARLOS M. DE CESPEDES.

El «Comité Pro-Homenaje a Bayamo» ,cuyas oficinas radican en la calle Santa Cruz 151, en iCenfuegos, nos escribe para rogarnos informemos al publico de que ya está concluído elgran retrato al óleo de Carlos Manuel de Céspedes, que será regalado a la «Biblioteca Pública MunicipaJ 1568», de Bayamo.

En consecuencia, los señores del Comité, interesan por la presente de cuantas personas tengan pendientes de liquidación bonos o cupones para la cuestación organizada a ese fin, que se sirvan remitir su importe a la mayor brevedad posible.

En caso contrario, se ruega la devolución de los documentos en cuestión.

MURIO EL SR. LUIS PAGANETTO

..Después de una larga enfermedad, falleció en la tarde de ayer el señor Luis Paganetto, quien era muy estimado en los círculos comerciales de esta capital, pues casi toda su juventud la pasó prestando sus valiosos servicios en la casa de Astorqui y Cia., y más tarde hasta hace poco, —y a través de catorce años —, en la compañía de seguros Lloyd Inglés.

Co nestas líneas enviamos la expresión de nuestra condolencia más sentida a su viuda señora Gabriela Montiel y a su hija, señora Dulce María Paganetto y Montiel.

El sepelio se verificará a las cuatro de la tarde de hoy, partiendo el cortejo de Posible número 1 esquina a O-Farrill, en la Víbora.

Deniegan el perdón a un Secretario de Juzgado capitalino

En cambio lo aplican en dos casos de disparo y robo por móvil político. Otros juicios

Dos casos fueron comprendidos en la Ley de Amnistía de 23 de diciembre del pasado año por la Audiencia de la Habana y desestimado uno, como se verá: la Sala Segnusa de lo Criminal de la Audiencia aplicó la referida legislación en el proceso contra Eusebio Hernández Lorenzo y Oswaldo Martínez Soto, reos del delito de disparo en Güines, habiendo comprobado con las pruebas presentadas los doctores José Fariñas y Mario Chardiet que el origen del hecho fué puramente político.

La misma Sala aplicó también esa amnistía en el caso de asalto y robo por móvil revolucionario, seguido a José Ramón Bartute Cabrera y Armando Ballester Casals, el primero que extingue condena de diez años de presidio mayor y el segundo en rebeldía, habiéndose dispuesto la libertad de aquél y la suspensión de las requisitorias libradas para la busca y captura del segundo; en este asunto obtuvo esa declaratoria de amnistía el doctor Jorge Casuso.

La Sala Tercera de lo Criminal desestimó la solicitud de aplicación de amnistía a favor de Mario de la Torre, que fué Secretario del Juzgado Correccional de la Cuarta Sección, procesado en causa por malversación en ese Juzgado, ya que de la prueba presentada no se comprobó que dicho procesado empleara el dinero defraudado para fines revolucionarios.

Licencia a un Juez y designación de dos, por la Audiencia

La Sala de Gobierno de la Audiencia concedió diez días de licencia por enfermedad, al Juez de Instrucción de la Tercera Sección doctor Antonio María Lazcano Mazón; y designó a los doctores José Miguel Pérez Lamy y Abraham Barreal Letrados en ejercicio, para Jueces Municipales Suplentes de Güines y Bejucal, respectivamente.

Habeas-Corpus en el proceso por fraude en la Renta de Lotería

La Sala Primera de lo Criminal de la Audanca ha declarado con lugar el recurso de súplica del doctor José Garcilaso de la Vega contra auto de dicha Sala que había denegado la expedición de mandamiento de Habeas-Corpus a favor del procesado Enrique C. Alfonso Rodríguez, excluído de fianza en el proceso por fraude en la Renta de Lotería. Dicha Sala ha señalado para la vista del asunto, las nueve de la mañana del próximo martes 15, en cuya vista se practicará la prueba propuesta por el doctor Garcilaso de la Vega, el cual alega la improcedencia del auto dictado por el Juez Especial doctor Gonzalo del Cristo, quien excluyó al citado Alfonso del beneficio de toda fianza.

ELECCION DEL EJECUTIVO DE UN PROXIMO CONGRESO FEMENINO

En concurrida sesión efectuada en horas de la tarde de ayer en los salones del Círculo de Bellas Artes, fué electo el Comité Ejecutivo que tendrá a su cargo la organización de un Congreso Nacional pro liberación total de la mujer y mejoramiento de la situación social del niño. El Comité quedó integrado por Silvia Shelton, Elena Mederos, Berta Arocena, María Josefa Vidaurreta, Mirta Aguirre, Elena Blanco, Conchita Castanedo, Edith García Buchaca, doctora Quiñones, Vicentina Antuña, Cloris Tejo, Rosa Hilda Zell, María Núñez, Amparo Chacan, Ana Etchegoyen, Teresa García, Piedad Maza, María Prieto, Aída Carreras, Francisca Arce, Margarita López, Dulce María Borrero, Piedad Morlón, Felicia Valdés y María L. Ríos

UTILIZANDO EL TELEFONO, LE ESTAFAN BILLETES Y DINERO AL DUEÑO DE UN COMERCIO

Refieren los detectives del Buró de Homicidios, cómo se desarrolló un suceso en Regla, en que fueron actores dos individuos. Uno de ellos tiene antecedentes penales

Jacinto Martínez Martínez y Rómulo Becerra Hernández, vecinos de Regla, sostuvieron una acalorada discusión el pasado día 4, por entender Becerra que Martínez trataba de superarlo en el juego de «ñáñigos» al que ambos pertenecen. De la discusión surgió una reyerta que acordaron llevar a cabo en la primera oportunidad que tuvieran. Momentos después y estando Becerra aún en la esquina donde surgió la cuestión, vió venir a Jacinto en compañía de su hermano Alberto, de sus mismos apellidos, y sin sperar aquél a que ellos se acercaran, esgrimió un revólver que portaba y trató de disparar, por lo que Alberto repelió la agresión con su revólver, disparando contra su agresor, pero resultando ambos contendientes ilesos. La Policía intervino y detuvo a los protagonistas, ocupando las armas y radicándose el correspondiente proceso.

Esos hechos los relata un detective del Buró de Homicidios de la Policía Secreta en el informe rendido a su jefe comandante Menéndez, el cual lo elevó al Juzgado de Instrucción de Regla. En ese informe, además, se dice que Becerra es conocido por «El Chicuelo», usando diversos nombres y siendo sujeto de carácter irascible y pendenciero, que tiene antecedentes penales, pues ha sufrido diversas penas por delitos contra la propiedad, habiéndose comprobado que Alberto Martínez se vió en la imperiosa necesidad de repeler la injustificada agresión que le hizo el acusado.

Utilizaron el teléfono para estafar.

Participó en la Policía Secreta José León Piñeiro, empleado de la vidriera de venta de billetes de la Lotería Nacional establecida en Zanja 75, que llamaron por teléfono al establecimiento, pidiéndole dos billetes enteros y medio billete de la casa Escobar 117, altos. El se personó en el lugar y le salió un individuo desconocido diciéndole que él era el que había hecho el pedido. Le entregó los billetes y el sujeto en cuestión le dijo que esperara a la puerta para ir a buscar el dinero en el interior de la casa, pero esperó inútilmente, ya que pasada media hora comprendió que había sido engañado, sabiendo que el desconocido desapareció por el fondo de la repetida casa sin dejar rastro.

La Secreta, en sus investigaciones, ha comprobado que el autor de ese hecho fué un sujeto conocido por Orlando González, hijo de la inquilina principal de la casa, señora Rosario Vicente.

Otros casos de la Secreta.

Isaac Olgaye Pulgarón, de Clavel 48, dió cuenta en la Secreta que Roger Dugad, interesado en la propiedad de dos habitaciones que ocupa, cuyo terreno está en litigio, lo coacciona constantemente, prohibiéndole que use libremente dichas habitaciones. El citado Dugad reside en Baños número 50.

Detectives de la Secreta arrestaron a Laureano Suárez Alvarez, de Reina 40, bajos, reclamado por lesiones imprudentes; José Antonio López López de Romay 73, Gerardo Mora, de Mercaderes 39, y Antonio Regojo Lozano, de Neptuno 243, altos, reclamados por Juzgados de la Habana y del interior quedando en libertad todos, menos el último, que fué presentado al Juzgado de Instrucción de la Segunda Sección para que resuelva su situación procesal.

El Juez realizó un inventario en una bóveda de Aulet

Se constituyó en la entidad bancaria con ese objeto. Más diligencias ejecutadas ayer

El doctor Jorge Sánchez Galarraga, Juez de Primera Instancia del Sur, se constituyó ayer mañana, asistido del secretario Enrique Benemelis y del Oficial Fernando Duranza, en el edificio de The Royal Bank of Canadá, situado en Obrapía y Aguiar, con objeto de proceder a la ocupación y anotación de los objetos de la pertenencia del millonario fallecido don Bartolomé Aulet, guardados en la caja privada que tenía arrendada en la bóveda de seguridad de dicha entidad bancaria.

Con esta diligencia continúa el Dr. Sánchez Galarraga dando curso a la testamentaría del referido señor.

Mañana lunes saldrán por correo para los Estados Unidos y el Canadá las Cartas Rogatorias que han sido libradas por el Juzgado a las autoridades correspondientes, a fin de que las diversas instituciones bancarias que poseen cantidades de efectivo y valores pertenecientes al señor Aulet, las remitan al Juzgado de Primera Instancia del Sur de esta Capital, para proceder más tarde a hacer el inventario indispensable para efectuar la entrega a los herederos fiduciarios.

Se espera que los Bancos americanos y canadienses, siguiendo la costumbre que les ha dado crédito internacional, remitan en seguida los valores del señor Aulet, facilitando así los trabajos del Juzgado.

MAÑANA LLEGARA EL ORINOCO DE EUROPA CON PASAJEROS DE ESPAÑA PARA NUESTRA CAPITAL

Embarcó el «Oriente» 60,000 huacales de frutas y mucho tabaco en rama. Trajo el «George A. Barner» sesenta mil barriles de petróleo. Barcos que llegarán mañana.

Procedente de Miami llegó el yate norteamericano «Alva», lujosa embarcación de recreo, donde viaja Mr. Rosamond Lancaster Vanderbilt, con la Srta. Rosemary Warburton, y la señora Hanriette M. C. Wittman.

El «Florida» trajo 509 turistas

El vapor correo americano «Florida», de la Peninsular Occidental S. S. Co., en su viaje regular de ayer, trajo 509 pasajeros, en su casi totalidad turistas norteamericanos, que permanecerán en nuestra ciudad varios días.

Muchos de ellos presenciarán las ceremonias que en honor de las víctimas del acorazado «Maine», que fué volado en el puerto de la Habana, el 15 de febrero de 1898, se verificarán al cumplirse el 40 aniversario de aquella catástrofe. Entre esos actos figurará una gran revista ante el monumento de la Avenida del Maine. Entre ellos hay muchos veteranos de la guerra Hispanbamericana.

Además llegaron en el «Florida», los señores Luis G. Bacardí, Mercedes Carbó, Evan Esbania, Josefina Alvarez, José R. Martínez, Guillermo Alamilla, José Cortés Rubiera, Seorce Pellicer y señora; Armando González, Julio Muxó; el representante en la Habana de la Hamburguesa Americana, Sr. Luis Clasing, que fué a Estados Unidos con Mr. Cal August Hoffman, en relación al tráfico de turismo de la Hamburguesa Americana con las Antillas; el señor Félix Fernández, Luis Lasa, Ramón Toribio.

El correo de los sábados

Directo de New York llegó en su viaje regular de los sábados, entre New York y la Habana, el turboeléctrico «Oriente», de la New York and Cuba Mail S. S. Co., que trajo dos mil toneladas de carga general y 205 pasajeros, siendo en su mayor parte turistas que regresarán unos en el propio barco, y otros, permanecerán varios días en la Habana, usando de las ventajas del servicio trisemanal que mantiene la Compañía entre nuestro puerto y el de New York.

En el «Oriente» llegaron también la señora Elisa Valle viuda de Agramonte; el comerciante Humberto Cordero; el comerciante español señor J. Romero Gómez; la señora Graciela Maduro e hijas Cristina y Viviane; el señor Norberto Soliño, Thomas Turrull, Herbert Abe... señora; el fabricante Douglas ... y señora; el comerciante de ... Nelson Ashley y señora; el ... canadense José Acena y señ... pintor americano Garaped ... que viene a visitar a su ... sidente en la Habana, Le... Berger, el corredor de bol... glas Campbell, Oscar Cohen ... lia, Isaac Diamondstone y ... escritor americano Charles ... abogado Claude Hope, el ... Rafael Malm, William Miller ... ñora, Peter Pinto y señora, ... Bolysdy, el Cónsul de Noruega ... Leif Kalseth, y otros.

El «Orinoco» llegará el ...

Según el último radiograma ... bido por el señor Luis Clasing ... signatario en la Habana de la ... burguesa Americana, la motor... alemana «Orinoco», arribará a ... tro puerto, procedente de Ham... vía Lisboa, mañana, lunes, a ... hora, pues ha tenido que ... fuertes brisotes que halló en su ...

Cargamento de petróleo

Ayer tarde arribó el vapor-... de bandera americana «George ... Barner», que trae en sus tanques ... mil barriles de petróleo.

Casos de Policía

La Policía Marítima conoció ... de los casos siguientes:

—El vigilante 54, dió cuenta de ... el automóvil, chapa 30,904, cruz... el litoral con excesiva velocidad, ... que su conductor obedeciera la señal ... de parada que le hizo.

—El vigilante 63, arrestó en ... muelle de Santa Clara al ciudada... José Febles y al chofer Jesús ... porque por diferencias surgidas ... tre ambos sostenían una riña.

—El vigilante 47 acusó de ... diencia al conductor del automóvil ... 63,010 y al auto, chapa particular ... 7,066, por transitar con exceso de ... locidad.

—El vigilante 29 acusó de falta ... y desobediencias a Eugenio Ferr...

—El vigilante 64 acompañó al Cen... tro de Socorro al obrero Manuel ... González, el cual, trabajando en los ... muelles de Fesser, resultó lesionado ... menos grave.

—El vigilante 63 acusó de falta ... y desobediencia al chofer Ysmael ... Hernández.

—El vigilante 46 dió cuenta de que ... el automóvil 39,836 cruzó por el Malecón con excesiva velocidad.

—El vigilante 63 hizo entrega en ... la Estación de la Cartera Distrital ... número 7,602, perteneciente al chofer ... Wilmoth Mc Clary, que la dejó en ... poder del vigilante al tomarla de ... agente para tomar sus generales y ... dejarlo incurso en multa.

Salidas

Salieron ayer el pailebot nicaragüense «Frank A. Morey», que llevó ... carga de azúcar para Charleston; el ... vapor americano «Munargo», para ... Miami; el ferry «Seatrain New York» ... para New York; el noruego «Cienfuegos» ... rago», para Norfolk; el hondureño ... «Cefalú», para Cristóbal; el americano ... «Santa Marta», por New Orleans; los americanos «Evangeline» ... para Miami y «Oriente, para New ... York.

Barcos que llegarán mañana

Mañana, lunes, llegarán el «Orinoco», de Lisboa; el excursionista «New ... York», de New York y escalas; el ... «Evangeline», de Miami; el «Cabola», de New Orleans, y el americano «Cuba», de Tampa y Key West.

60 mil huacales de frutas

El turbo-eléctrico «Oriente», que ... ayer para New York 60 mil huacales ... de frutas y vegetales, 162 cajas ... ron, 535 fardos de galones vacíos, ... cajas de langostas en conserva, ... cajas de cera, 89 líos de cuero, ... atados de esponjas, 11 cajas de pasta ... de guayaba, 30 fardos vacíos, 60 ... jas de tabacos torcido, 201 barriles ... y 1,939 bultos de tabaco en rama.

Los que embarcaron

En el turbo-eléctrico «Oriente» ... barcaron para New York: Mariano ... GGuinero, Ernesto López y señora, ... Manuel Carballeira, Pedro Pinto y ... señora; Silvia Gold, James y Ann ... Perron y más de 200 turistas.

—El «Munargo» tomó ayer para ... New York, 175 mil galones de miel ... de purga.

—El vapor «Bonita», tomó en Santa ... Cruz del Sur, 40 mil sacos de azúcar ... para Amberes.

Los particulares pueden obtener gran economía en la construcción de aceras si utilizan empleados de O. Públicas

Solicitan la intervención de la Secretaría en un problema de interés para los residentes en fincas, en Carlos Rojas. En mal estado un tramo de la Carretera Central en Oriente

El Secretario de Obras Públicas salió ayer para la región villareña, acompañado de sus auxiliares señores José López Meave, del taquígrafo José J. Saldices y del Secretario particular Rodolfo H. Lorenzen.

En su recorrido inspeccionará las obras del Distrito de Cienfuegos, y las del provincial en las zonas de Caibarién, Placetas, Trinidad, Sagua, y las del Acueducto de Santa Clara. Probablemente extenderá su excursión hasta Camagüey y Nuevitas.

Comenzarán los trabajos en el puerto de Cárdenas

El Jefe de la División de Cárdenas, ingeniero Vizcaíno, ha informado a Obras Públicas del intenso júbilo que ha causado la sanción de la Ley que dispone los trabajos de sondeo del puerto de Cárdenas, para fijar el calado y facilidades de los barcos; así como las obras del muelle, que desde hace tiempo constituyen una aspiración de las entidades marítimas, industriales y comerciales. Crése que en la próxima semana comenzarán los trabajos, dando empleo a buen número de obreros.

Informa el Negociado de Calles y Parques a los particulares

Por el Negociado de Calles y Parques, de la Secretaría de Obas Públicas, se ha informado a los propietarios que van a construir tramos de acera, por el concepto de particulares, que los jornaleros de dicha dependencia, hacen esos trabajos a razón de un peso treinta y siete centavos, el metro cuadrado, que es menos de la mitad de lo que les costaría haciéndolo por cuenta propia. Además, por este medio, se evitan infracciones por no ajustar las aceras que se construyen al modelo oficial, que rige en esa materia.

Será sustituída la balsa que funciona en el río «Gibara» por un puente

Ha sido confeccionado un proyecto por la Secretaría de Obras Públicas, para sustituir con un puente la balsa que viene prestando servicios en el río «Gibara», en Oriente. Estas obras están presupuestadas en $4,487.70.

De esta diligencia se ha dado cuenta a la Secretaría de Gobernación que figuraba por razones de policía, entre los peticionarios de esta obra de gran utilidad pública.

Piden que intervenga Obras Públicas en un problema de fincas en Carlos Rojas

Numerosos propietarios y vecinos de Carlos Rojas, se han dirigido a la Secretaría de Obras Públicas, pidiéndole que intervenga a su favor para que se obligue a la Compañía de los Ferrocarriles Unidos, a construir un crucero, que permita sacar al exterior los frutos de las fincas del término.

Reportan en mal estado un tramo de la ruta central

La Jefatura del Distrito de Oriente, ha reportado a la Superioridad de Obras Públicas, que continúa en en mal estado el tramo de la Carretera Central, entre Palma Soriano, Contramaestre, Cristo y Cacocum.

Esta Sección será fiscalizada por el señor Presidente de la República y el coronel Batista en su próximo viaje a Oriente, con motivo de las fiestas del 24 de Febrero.

SENSIBLE FALLECIMIENTO

Dejó de existir a la edad de 68 años, en su pueblo natal, Kafarjazir, República Libanesa, el señor Salim Torabay (Torbay), miembro de una prestigiosa y tradicional familia, que tanto se distinguiera por sus virtudes y hombría de bien. La muerte del finado no solamente causó profunda pena en su país natal, sino en Cuba también, especialmente en Palma Soriano, donde pasara largos años de su vida dedicado al comercio y a las buenas obras, por lo que llegó a captarse la simpatía y estimación de cuantos lo conocieran.

A su viuda señora María e hijos Ibrahim, Yamile y Asaad, en el Líbano; Felipe, padre de nuestro compañero Alfredo Torbay, en la Habana; Elías, Jacobo y Jorge, en Palma Soriano y Bayomo, hacemos llegar nuestro más sentido pésame que será extensivo a los demás familiares en Cuba.

El Fiscal de la Audiencia interesa cadena perpetua para dos personas por quemar 15,000 arrobas de caña

El Tribunal Supremo ha aplicado la amnistía en dos casos de homicidios. Uno en el de la muerte del gerente de un Express de esta capital, y el otro a un miembro de una razón social

Continúan los Tribunales resolviendo incidentes previos sobre aplicación de la ley de amnistía de 23 de diciembre último, en casos por delitos diversos pero que, según se aduce por los letrados incidentistas, tuvieron origen en cuestiones política o social de conformidad con la citada legislación.

Precisamente antier, la Sala de lo Criminal del Tribunal Supremo falló a favor de la citada aplicación el recuerso de casación del doctor Edgar de Marchena, del bufete del doctor José Agustín Martínez, en el caso del reo del delito de homicidio Baudilio Reyes Oliva, que diera muerte el 7 de junio de 1933 al gerente del expreso «Atlas, S. A.,» Antonio Samper, al negarse éste a aumentarle el sueldo. Reyes extinguía condena de 14 años, 8 meses y un día de reclusión, por homicidio, y el Tribunal dispuso su inmediata libertad, lo que cumplió la expresada Sala Tercera, inmediatamente.

Ayer la misma Sala de lo Criminal del Tribunal Supremo ha aplicado la repetida amnistía a Antonio Hernández Romero, reo del delito de homicidio, disponiéndose su libertad inmediata. Hernández Romero extinguía condena de reclusión temporal por haber dado muerte, por cuestiones de trabajo, a Mamerto Pereda, de la razón social de Pereda y Compañía, de Batabanó, en cuya industria de esponjas trabajaba.

Prestó juramento y tomó posesión el doctor Domingo Macías

Ante el Pleno de la Audiencia y con el ceremonial de rigor ha prestado juramento y tomado posesión del cargo de Magistrado de la Audiencia, adscripto a la Sala Quinta de lo Criminal, el doctor Domingo Macías Navarro, que fuera designado, recientemente, por el Tribunal Supremo. Muy congratulado se vió el doctor Macías Navarro por sus compañeros de la Audiencia y por los letrados que concurrieron al acto.

Cadena perpetua por incendio de cañaverales

En causa de la radicación de Urgencia, el fiscal de la Audiencia formuló conclusiones en la tarde de ayer, interesando la pena de cadena perpétua para los acusados Juan Llanes Guerra y Gabino Rodríguez Hernández, como autores de un delito de incendio de cañaverales durante el período de la zafra. La responsabilidad civil la fija el fiscal en la suma de $3,599.35 con que deberán indemnizar mancomunadamente a Trino Alejo Padrón.

Según el fiscal, el día 7 de febrero último los acusados Llanes y Rodríguez dieron fuego a los campos de caña de la finca «San Pedro», del barrio Lechuga de Melena del Sur, destruyendo con ello 15.000 arrobas de cañas, con un valor de $3,599.35.

SE FRACTURO EL BRAZO DURANTE UNA RIÑA

En el primer centro de socorro fué asistido de la fractura del brazo derecho, Santiago García Rigueira, vecino del taller de maderas situado en Rastro y Vives, lesión que le fué causada en dicho lugar, al sostener una riña con un indigente nombrado John Albert, de 58 años de edad, quien fué detenido y enviado al vivac.

UN LESIONADO

Al transitar por Belascoaín y Nueva del Pilar Munden Yanobichi, de Polonia, de 40 años, vecino de Merced 78, cayó al suelo y se produjo lesiones menos graves.

Pasajeros de Miami

De Miami llegaron los señores Luis Aberbacher, de la Borden Mil Co., W. T. Murphy, Tom R. Q. Queen y James Keane, todos de la legislatura estatal de Chicago, Alice Mahoney, Joseph Abbott, de la American Sugar Co., y señora.

—Por la misma vía embarcaron: Lieter Fraser, Violeta Fernández, Tomás Hernández, Denis C. Figuerol y Pastor Laguardia.

Recaudación de la Aduana

La Aduana de la Habana recaudó ayer $107,919.07.

A cargar azúcar

El vapor noruego «Smaraco», llegó de Mobila, en lastre, para cargar azúcar.

El «Seatrain New York»

Procedente de New Orleans llegó el ferry «Seatrain New York» con carga y un pasajero, el señor D. E. Hayes.

E. P. D.

EL DOCTOR

SEVERINO GOMEZ LOREDO

HA FALLECIDO

Y dispuesto su entierro para hoy, día 13, a las 4 p. m., los que suscriben, su viuda, hijos, padres, hermanos, madre política, hermanos políticos y demás familiares, ruegan a las personas de su amistad se sirvan concurrir a la casa mortuoria, calle 8, número 9, entre Linea y Calzada, en el Vedado, para acompañar su cadáver hasta el Cementerio de Colón, favor que agradecerán eternamente.

Habana, 13 de Febrero de 1938.

Sylvia Gamba de Gómez; Severino Gómez Ruiz; Margarita Loredo de Gómez; Margarita, Josefina y Angel Gómez Loredo; Estela Domínguez viuda de Gamba; Estela, María Agustina, Tomás y Gonzalo Gamba y Domínguez; doctores Salvador Juncadella y Angel Usategui.

CAMPANA DISTILLERY COMPANY

E. P. D.

EL DOCTOR

SEVERINO GOMEZ LOREDO

Vicepresidente de esta Compañía

HA FALLECIDO

Y dispuesto su entierro para hoy, domingo, trece de Febrero de 1938, a las 4 p. m. el que suscribe, en nombre de la Directiva, y en el suyo propio, invita a las personas de su amistad, para que se sirvan concurrir a la casa mortuoria, situada en la calle 8, entre Línea y Calzada, en el Vedado, y desde allí acompañar el cadáver hasta el Cementerio de Colón. Favor que agradecerá eternamente.

Habana, 13 de Febrero de 1938.

FRANCIS DUCOUDRAY,
Presidente.

FUNERARIA DE PRIMERA CLASE

ALFREDO FERNANDEZ

SAN MIGUEL 63. TELEFONO A-6348

E. P. D.

EL SEÑOR

Melchor Ferrer y Battlle

HA FALLECIDO

(Después de recibir los Santos Sacramentos)

Y dispuesto su entierro para hoy, domingo 13, a las cuatro de la tarde, sus hijos, hijos políticos y demás familiares que suscriben, ruegan a las personas de su amistad se sirvan asistir a la referida hora a la casa Lealtad, 197, altos, por Carmen, para acompañar el cadáver al Cementerio de Colón, favor que agradecerán.

La Habana, Febrero 13 de 1938.

Antonia, Melchor y María Teresa Ferrer y Gutiérrez; Esperanza Armand viuda de Ferrer; Paulina Hernández de Ferrer; José Fernández Méndez; Jesús Fernández y Fernández; Angelberto Orlando y Joaquín (ausente) Fernández y Ferrer; Margarita Mercedes Fernández y Ferrer; Silvia Ferrer y Armand; María Teresa, Hilda y Olga Fernández y Ferrer; Marcelina del Collado de Fernández; Ricardo Novoa; Manuel Fernández y Hermanos, S. en C.; Maza, Caso y Compañía; doctor Félix Pagés; Reverendo Padre Vega.

(NO SE REPARTEN ESQUELAS)

E. P. D.

LA SEÑORA

Enriqueta Morandeyra de Domínguez

HA FALLECIDO

(Después de recibir los Santos Sacramentos)

Y dispuesto su entierro para hoy, domingo, a las cuatro de la tarde, los hermanos que suscriben, en su nombre y en el de sus demás familiares, ruegan a las personas de su amistad se sirvan acompañar el cadáver desde el lugar donde se encuentra tendido, Zanja y Soledad—funeraria—, al Cementerio de Colón, por cuyo favor les quedarán eternamente reconocidos.

Habana, Domingo 13 de Febrero de 1938.

MARY, ENRIQUE Y EUSEBIO MORANDEYRA.

M.E.C.D. 2016

LA ONDA CORTA LE BRINDA UN TESORO
Aprovéchelo con un Radio General Electric 1938
con el Nuevo
CIRCUITO MONITOR

Modelo FE-82
8 Tubos-3 Bandas
$125

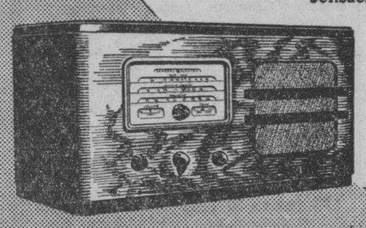

Modelo FE-62
6 Tubos-3 Bandas
$85

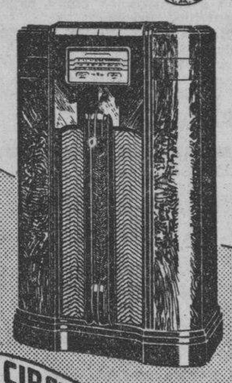

Modelo FE-87
8 Tubos-3 Bandas
$160

No hay secretos en el aire para un GE 1938

Exclusivo de los Radios General Electric de 1938, que permite la recepción de sus programas favoritos en ondas cortas con absoluta pureza y fidelidad, sin distorsión del tono y sin la continua molestia de los ruidos atmosféricos. Sintonice un modelo General Electric 1938 y entonces dirá:

¡Esto si es Onda Corta!

Los nuevos modelos General Electric 1938 son hechos especialmente para climas tropicales y los hay desde 4 a 13 tubos en varios estilos de mueble. Desde 6 tubos en adelante están equipados con el nuevo Circuito Monitor, la sensación de 1938.

RADIOS 1938 GENERAL ELECTRIC con CIRCUITO MONITOR

EN EL MES DE ABRIL SE REALIZARA EN SIDNEY UNA IMPORTANTE CONVENCION MUNDIAL DE RADIOCOMUNICACIONES

FORMARA PARTE DE LOS ACTOS DE CELEBRACION DEL 150 ANIVERSARIO DE LA FUNDACION DE NUEVA GALES DEL SUR

Se cumplirá dentro de pocos meses el sesquicentenario de la fundación de Nueva Gales del Sur, que fué la primera colonia británica en Australia. Este hecho importante para la progresiva confederación australiana será conmemorado allí con una serie de actos públicos y reuniones de carácter internacional, entre los cuales cabe destacar la realización de una convención mundial de radio, que tendrá efecto en la primera mitad del mes de abril en la ciudad de Sydney, metrópoli de Australia y capital del estado de Nueva Gales del Sur, precisamente.

Los festejos comenzaron el día 26 del pasado mes de enero con una gran regata nacional donde tomaron parte yates de todos los Estados de la confederación; luego se efectuo una gran revista naval en el vasto puerto de Sidney, y en el presente mes se realizará una olimpiada imperial en la que participarán atletas, corredores, pugilistas, luchadores, ciclistas y jugadores de «bowing» de todos los países que constituyen el Imperio Británico. Más tarde se desarrollarán competencias internacionales de tennis, «golf», «cricque», «bowying», natación y tiro al blanco, y en abril, además de la Convención Mundial de Radio, se efectuarán maniobras combinadas entre fuerzas militares terrestres, navales y aéreas. Finalmente se realizarán varias grandes exposiciones agropecuarios e industriales de Sidney y otras importantes ciudades de Australia.

ALGUNOS DATOS SOBRE LA CONVENCION MUNDIAL DE RADIO

La Convención Mundial de Radio que se celebrará en Sidney entre el 4 y el 14 de abril próximo será la primera en su género que se haya efectuado hasta el presente. Su organización está a cargo de la Institution of Engineers, de Australia, que preside sir Ernest Fisk. En esa importante asamblea internacional se estudiarán y discutirán todas las cuestiones de carácter radiomecánico y radiotécnico en su aspecto práctico y experimental.

Numerosas conferencias y congresos internacionales de radio se han celebrado en los últimos veinte años, recordándose los de Wáshington, Habana, Buenos Aires, Río de Janeiro, Praga, París, Lucerna, Madrid, Bruselas y muchos otros que omitimos, pero casi todos han tratado problemas continentales y los congresales eran siempre directa o indirectamente, delegados de los gobiernos, y los temas tratados se relacionaban con la fiscalización general de las radiotrasmisiones: longitudes de onda, potencia de las estaciones, interferencias, restricciones de carácter internacional etcétera.

Los asuntos que tratará la Convención Mundial de Sidney abarcará otros aspectos técnicos mucho más importantes para el desarrollo y perfeccionamiento de las radiocomunicaciones, desde el doble punto de vista científico y práctico. Figuran en el plan de trabajos del congreso los principales problemas relativos a la propagación de las ondas; las telecomunicaciones terrestres, marítimas y aéreas; la radiodifusión, sus interferencias, desvanecimientos y otros fenómenos; los radiorreceptores, su difusión y su progreso; la trasmisión y retrasmisión del sonido —películas nabladas, discos fonográficos y amplificadores—; los aparatos e instrumentos eléctricos empleados en medicina; la televisión y sus problemas actuales y futuros, y diversos temas actuales y futuros, y diversos temas generales vinculados a las radiocomunicaciones.

EL INGENIERO MARCONI HABIA SIDO ESPECIALMENTE INVITADO A LA CONVENCION DE SIDNEY

La Institution of Radio Engineers, de Australia, invitó a los más prestigiosos investigadores de las ciencias radioeléctricas, contándose entre ellos al ingeniero Guillermo Marconi, quien comunicó su aceptación pocos días antes de su muerte, a la citada entidad asustraliana. En esa carta anunciaba su propósito de visitar Sidney durante las grandes fiestas conmemorativas del sesquicentenario de la fundación de Nueva Gales del Sur y asistir a la celebración de la Convención Mundial de Radio, cuya labor —añadía el gran técnico— había de ser sin duda de resultados muy importante para el porvenir de las radiocomunicaciones.

La desaparición inesperada de Marconi dejaba un vacío enorme en la Convención, y como reconocimiento a su obra extraordinaria en las ciencias radioeléctricas, la Institution of Radio Engineers invitó a su viuda, marquesa de Marconi, quien será «huéspeda de honor» de los radioingenieros que asistirán al gran congreso.

También ha sido invitado Giulio Marconi, hijo del célebre inventor, quien es probable que acompañe al ingeniero David Sarnoff, presidente de la Radio Corporation of America —otro invitado especial a la convención—, que aceptó concurrir a ese congreso. Giulio Marconi, que tiene hoy 26 años de edad, nació en Bolonia, y cursó sus primeros estudios en Suiza, ingresando más tarde en el Colegio Militar de Roma. Pasó después a la Academia Naval de Liorna, cuyos cursos siguió durante cinco años, y prestó luego servicio durante otros tres en la real marina italiana. A principio de 1937 fué a los Estados Unidos, con objeto de completar sus estudios de radioingeniería en la Radio Corporation of America y la National Broadcasting Company.

Otro de los invitados especiales es sir Noel Ashbridge, ingeniero principal de la British Broadcasting Corporation, quien se dirigirá a Egipto para asistir a la Conferencia Internacional de Radiocomunicaciones que se celebrará en el Cairo, y de donde luego seguirá viaje para Australia con el fin de participar en al referida Convención Mundial de Sidney. También se anuncia como segura la participación del profesor Van del Pol, destacado hombre de ciencia holandés, muy nombrado por sus investigaciones radioeléctricas.

ACTOS RELACIONADOS CON LA CONVENCION, QUE SERAN REALIZADOS EN SIDNEY

El programa completo de la Convención, cuyas sesiones se efectuarán en la Universidad de Sidney, comprende varios actos y agasajos para los participantes a la misma. Después de la recepción oficial ofrecida a los delegados por el lord mayor de la ciudad en el Town Hall (Municipalidad), éstos asistirán a un almuerzo y a diversos actos que se realizarán en su honor en el Oatlands Gol Club de Sidney, y luego a la comida oficial de la Convención que se servirá en el Hotel Australia. El 7 de abril se celebrará una fiesta nocturna en el Trocadero y el 8 los congresales recorrerán el vasto puerto de Sidney y visitarán el Taronga Park Zoo.

Colaborarán con la Institution of Radio Engineers en la preparación de conciertos en honor de los delegados a dicha convención la Astralian Broadcasting Commission y las Commercial Broadcasting Stations. También colaborarán en la realización del programa completo de actos, la Wireless Amateurs Association, por intermedio de su Wireless Institute, que realizara una Federal Conference paralelamente con la Convención. Muchos otros detalles ofrecerá la celebración de esa gran asamblea internacional de radio que sería largo enumerar.

NUEVO Grunow 1938 TELEDIAL!
AUN EN LOS MODELOS DE MAS BAJO PRECIO

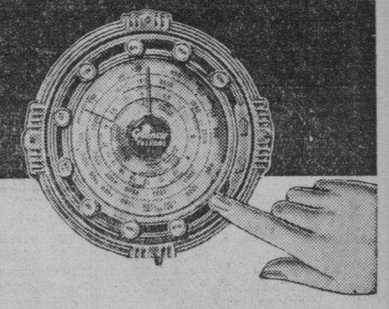

PRECIOSO MODELO 589
5 Tubos. Teledial. 2 bandas, para todas las ondas. Bocina dinámica de 8 pulgadas.
$87.50
GIRALT
O'Reilly 61

TELEDIAL!
AUN EN LOS MODELOS DE MAS BAJO PRECIO

LAS GRANDES ATRACCIONES DE RADIO EN EL EXTRANJERO DURANTE LA SEMANA

"La Llave Mágica", programa R. C. A. Víctor trasmitido todos los domingos por la National Broadcastings Company y retrasmitido en Cuba por las principales estaciones como cortesía de los señores Humara y Lastra, distribuidores exclusivos de esa acreditada marca, anuncia para esta tarde, a las dos, una audición selectísimo en la que, como celebración del "Día de Abraham Lincoln" presentará al famoso director y compositor Walter Damrosch, autor de una bella canción denominada "Abraham Lincoln", que será interpretada en el programa de hoy, figurando además, Sara Algood y Whitford Kane, en un interesante paso de comedia; Mister Damrosch presentará una composición especialmente hecha para barítono tomada del poema de Walt Whitman, que se titula "Oh, Capitán, mi Capitán", que será cantado por Glem Darwin.

Como principal aliciente en la trasmisión de esta tarde, anotaremos la participación de la soprano cubana Consuelo de Lamar, la que, desde nuestra capital interpretará composiciones bellísimas que serán retrasmitidas por todas las emisoras de la NBC.

3:00 p. m.—Concierto pr la Orquesta Sinfónica de la Sociedad de Nueva York, dirigida por John Barbroli, actuando como solista una joven y bella violinista, señorita Guila Bustabo. Audible en 9590 y 11.830 kilociclos.

6:30 p. m.—Programa originalísimo consistente en la celebración de un concurso organizado con motivo del ofrecimiento hecho por Mr. Philips Bradluey, de donar un premio de diez mil pesos a la rana que salte más alto que la de su propiedad. Los detalles acerca de este concurso podrán oírse sintonizando 15.210 kilociclos.

7:00 p. m.—Jeannette McDonald, la encantadora y notabilísima soprano, que ha conquistado grandes triunfos en sus últimas interpretaciones cinematográficas, aparecerá esta noche, con el barítono Wilbur Evans, interpretando escogidas composiciones. Audible en 1080, 1090 y 11.840 kilociclos.

9:00 p. m.—Lauritz Melchiort, tenor de la Metropolitan Opera House, aparecerá por segunda vez como invitada de honor en este programa que será trasmitido en 860, 1080, 1090, 6.060 y 11.830 kilociclos. Actuará la Orquesta Sinfónica y un coro.

LUNES, 14:

9:00 p. m.—Orquesta de Filadelfia, dirigida por Eugenio Ormandi. Mezzo-soprano, Enid Szanto. Audible en 11.870 kilociclos.

9:30 p. m.—Phil Spitalny y su orquesta compuesta por 30 bellas señoritas, en un programa General Electric. Audible en 660, 9530 y otras, kilociclos.

10:00 p. m.—María Kurenko, soprano. 660, 9530 kilociclos.

MIERCOLES, 16.

8:00 p.m.—Lawrence Tibbett, famoso barítono, con la Orquesta de Andrés Kostelanetz; podrá ser escuchado sintonizando 1.080, 1.090, 6060 y 11.830 kilociclos.

JUEVES, 17:

9:00 p. m.—Presentación desde Hollywowod de las estrellas cinematográficas Robert Taylor, Judith Garlan, Fannie Brice, Frank Morgan, Betty Jaynes y otros. Orquesta y coro de voces. 660, 700 y 9530 klc.

10:00 p. m.—Bing Crosby, barítono. Orquesta y otras atracciones, en 660, 700 y 9530 kilociclos.

SABADO, 19:

1:45 p. m.—Trasmisión desde la escena del Metropolitan Opera House, por la Cadena Azul de la National Broadcastings Company, de **Lohengrín**, de Richard Wagner, con el siguiente elenco:

Elsa . . . . . Kirsten Flagstad.
Ortrud . . . . . Karin Branzell.
Lohengrin . . . . Lauritz Melchior.
King Henry . . Ludwig Hofmann.
Telramund . . . . . Julius Huehn.
Herald . . . . George Cenanovsky.

Conductor: Maurice De Abravanel.

Este programa será retrasmitido en la Habana, por las principales estaciones, por cortesía de Humara y Lastra.

10:00 p. m.—El Mago de la Batuta, Arturo Toscanini, con la Orquesta Sinfónica de la National Broadcastings, conjunto de gran fama mundial, aparecerá haciendo nuevos derroches de sus geniales aptitudes. Audible en 560, 650, 660, 9530, 11.870 kilociclos y otras.

El Radio
RCA-VICTOR
PRESENTA A:

José Antonio Alonso
y
MIGUELITO
Al frente de la
"Constelación de nacientes estrellas" hoy a las 4.1|2 P. M., por la C. M. Q.
Cortesía de:
Humara y Lastra, S. en C.
Muralla 83 y 85. Teléf. M-1640 M-9093

JEANNETTE MAC DONALD

Bella y notable soprano que podrá ser escuchada esta noche interpretando sus mejores creaciones, a través de la NBC, en 11.830 kcs., a las 7 p. m.

Elecciones hoy, en el "Radio Club de Cuba"

Esta tarde se efectuarán en el Radio Club de Cuba, nuestra única institución de esta índole, las elecciones generales para elegir la Junta Directiva que habrá de regir los destinos de esa prestigiosa sociedad durante los dos próximos años.

Figuran dos candidaturas que tienen, sin duda las simpatías de casi todos los socios del Radio Club, por lo que las elecciones han de resultar muy reñidas.

En dichas candidaturas aparecen, en la primera, el nombre de Enrique Anca, para Presidente, y en la segunda, el del ingeniero Rafael Bordenava, para la Presidencia. Ambas personas cuentan con el afecto y las simpatías de todos los miembros del Radio Club. ¿Cuál triunfará?

De todos modos, las elecciones de hoy han de resultar animadísimas.

RECEPCION TELEVISIVA DE UNA CARRERA DE AUTOMOVILES A MAS DE 300 KILOMETROS DE DISTANCIA

La British Broadcasting Corporation ha dado interesantes detalles sobre una trasmisión televisiva de una carrera de automóviles, cuyo desarrollo pudo ser observado en receptores adecuados a más de 300 kilómetros de distancia. La prueba tuvo efecto en la pista del Crystal Palace de Londres, situada a 20 kilómetros de la estación televisora del Alexandra Palace, donde las imágenes radiadas por la «unidad móvil de televisión» de la B. B. C. fueron «tomadas» y retrasmitidas.

Esta trasmisión fué recibida en lugares bastante alejados, como la ciudad de Manchester, por ejemplo, distante 320 kilómetros de Londres. Las cámaras de televisión fueron montadas cerca del punto de partida de los coches y de la línea de llegada de los mismos y a pesar de tratarse de una reproducción difícil debido a la gran movilidad de aquellos, las imágenes obtenidas fueron excelentes, no habiendo sido afectada la nitidez de éstas por el paso veloz de los vehículos.

Esta prueba interesante forma parte del plan de trasmisiones experimentales de televisión que desarrolla la B. B. C. con objeto de perfeccionar y ampliar el radio de su servicio televisor.

NOVEDADES TECNICAS CREADAS POR LA BRITISH BRAODCASTING CORPORATION

La British Broadcasting Corporation ha puesto en práctica últimamente dos nuevos instrumentos de radio con resultados satisfactorios. Uno de ellos es un nuevo tipo de micrófono de mano, usado por primera vez en el reciente banquete ofrecido al lord mayor de Londres y mediante el cual pudo oirse claramente la voz de las personas que pronunciaron discursos en esa oportunidad, sin que se escuchara ningún ruido, ni el más leve rumor mezclado con las palabras del orador.

La otra innovación técnica creada por la B. B. C. es un nuevo tipo de cámara «superemitrón» para trasmisiones televisoras. Los resultados obtenidos con tales cámaras señalan un visible progreso en el terreno de la televisión práctica.

LOLITA PEREZ MORENO, notable soprano dramática cubana, que todos los lunes y jueves es escuchada en el Concierto Philips de las diez (COCO-CMCK, 10 p. m.) Sus finas interpretaciones y su vasto repertorio están siendo cálidamente celebradas por todos los amantes de la buena música en el Radio.

Concierto esta noche en el Anfiteatro

Un programa muy atractivo ofrecerá esta noche a las ocho desde el Anfiteatro Nacional la Banda de Música del Cuartel General del Ejército Constitucional y que será trasmitido por las radioemisoras C.O.C.O. onda corta, y C.M.C.K., onda larga en 1030 kilociclos, en cadena con C.M.G.E., Cárdenas; C.M.H.J., Cienfuegos; C.M.J.A., Camagüey; y C.M.K.R., Santiago de Cuba.

He aquí los detalles completos:

1.—Pasodoble «Suspiros de España», A. Alvarez.
2.—Obertura «El Caballo de Bronce», A. Auber.
3.—La Danza de la Serpiente, E. Boccalari.
4.—Suite de Concierto «L-Arlesienne», G. Bizet.
No. 1 Prelude.
2 Minueto.
3 Adagietto.
4 Le Carrillon.
5.—«El Señor Joaquín», (Balada y Alborada), Mtro. Caballero.
6.—«Mi Casita», (Bolero-Sol), L. Casas.
7.—«CUBA», (Fantasía Cubana), Mtro. Anckermann.
8.—HIMNO NACIONAL CUBANO P. Figueredo.

Luis CASAS RAMERO, M.M.
Capitán Músico, S. D., Jefe y Director de la Banda del Cuartel General e Inspector T. Musical.

¡USTED TAMBIEN PUEDE GANAR MAS!
como EXPERTO en RADIO

Tendrá la oportunidad de asegurar en corto tiempo su independencia económica, tal como lo hacen los que siguen mi famoso método de enseñanza, quienes desde el principio ganan en sus horas libres $30, $50 y más a la semana.

ESTUDIE EN SU CASA este método interesante y fácil. Sólo necesita saber leer y escribir. Para la práctica recibe GRATIS Ultramoderno Superheterodino, Analizador y Herramientas.

GRATIS

Aproveche Estas Grandes Ventajas

La America Hispana ofrece un amplio campo de acción para el Radio-Técnico, en cualquiera de las numerosas ramas de esta ciencia: en la Radiomecánica, Sistemas de Amplificación para Oratoria, Radiocomunicación, Onda Corta, Radio en la Aviación, Radiodifusión, Cine Sonoro, Televisión, etc.

Si busca su mejoramiento debe unirse cuanto antes al grupo de nuestros alumnos prósperos. ¡Pida este Libro GRATIS—HOY MISMO!

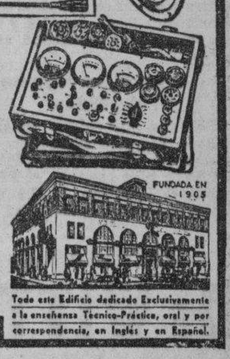

Todo este Edificio dedicado Exclusivamente a la enseñanza Técnico-Práctica, oral y por correspondencia, en Inglés y en Español.

ENVIE ESTE CUPON

SR. J. A. ROSENKRANZ, Presidente
NATIONAL SCHOOLS
4000 So. Figueroa St., Los Angeles, Calif., E.U.A.
Depto. No. 51-S-F

Envieme su Libro Ilustrado GRATIS con datos para ganar dinero en RADIO.

Nombre..... Edad.....
Dirección.....
Población..... Edo. o Prov..... S

M.E.C.D. 2016

¿Músculos doloridos?

ALIVIESE CON SLOAN

BIG BEN

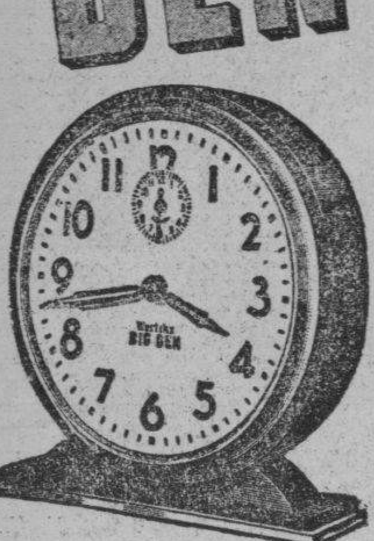

CONQUISTÓ AL MUNDO ENTERO

No hay despertador que disfrute de la reputación del Big Ben. Todas las mañanas, millones de personas confían en él para levantarse a la hora.

Big Ben conquistó al mundo porque (1) su llamado nunca falla; (2) su precisión de manufactura reduce la fricción y prolonga su duración; (3) su caja a prueba de polvo protege el mecanismo en forma efectiva.

Vea Ud. el Big Ben hoy mismo y si desea un despertador con tic-tac silencioso, escuche Ud. el Big Ben Chime Alarm. Tiene dos voces — primero cuchichea, después repiquetea. Pero si desea Ud. un timbre extra alto, entonces nada mejor que el Big Ben Loud Alarm.

El Big Ben y los otros afamados despertadores y relojes Westclox se venden en las mejores casas del ramo.

BINGO — Hermoso acabado con lustre metálico pardo-filetes niquelados. Interruptor ubicado arriba.

Un despertador vistoso y de confianza. 11.4 cms. de alto.

TIDE — Caja distintiva. En negro con filetes niquelados. Atractivo cuadrante de dos tonos con modernos números y manecillas. Cuadrado, 12 cms. de lado. Soportado por un apoyo atrás.

WESTCLOX

La Salle, Illinois, E. U. A.

Division of General Time Instruments Corp

DISTRIBUIDOR: Mario Romero

Apartado de Correos 543

Habana. — Cuba.

SOCIEDADES ESPAÑOLAS

LA SOCIEDAD VEGADENSE ACORDO, AL TRATAR DEL GRAN HOMENAJE A HERNANDEZ ALBORNA, ADHERIRSE AL MISMO. A LA VEZ ENCOMIO LA LABOR DE SU JUNTA DIRECTIVA

En reciente sesión celebrada por los miembros de la sociedad astur «Naturales de Vegadeo y sus Contornos»; que con el beneplácito de todos viene presidiendo el señor Alvaro Rodríguez, se informó ampliamente de la labor social realizada rante el año de 1937.

Todos los presentes guardaron breves momentos de silencio como tributo a los asociados fallecidos en dicho año, que son los siguientes: José María Reguero, Joaquín Núñez, Pedro González y Felipe Lebredo. A la vez se recordó la actuación de estos en la colectividad.

Se trataron distintos particulares que afectan al orden interno de la sociedad y, por unanimidad, se acordó adherirse al homenaje que se rendirá al doctor Julio H. Alforná, por la tesonera labor que día tras día viene realizando en la quinta «Covadonga». Será este un acto brillante, que merecerá el aplauso de los iniciadores.

El ejemplo que marca la sociedad de «Naturales de Vegadeo y sus Contornos», no dudamos será seguido por todos los clubs y sociedades asturianas ya que el doctor Alborná es acreedor a tal homenaje.

NOTICIA DE ULTIMA HORA

En calidad de «probable» nos complacemos en dar la noticia de que la comisión organizadora del gran homenaje al doctor Hernández Alborná estará presidida por el conocido industrial capitalino y ex presidente de los vegadenses don Ramón Fraga Peláez; siendo tesorero el popular automovilista» Carlos Alonso, a quienes secundarán el presidente del «Deportivo Hispano-América», señor Longinos Rodríguez y el señor Miranda, del alto comercio de esta plaza.

En caso de confirmarse la antes dicho, el éxito está asegurado, ya que—descontado el prestigio del doctor Hernández Alborná—los «muchachos» dispuestos a canalizar esa idea son elementos de positivo prestigio.

EL BELLO PALACIO DE DEPENDIENTES LUCIRA HOY POR LA NOCHE SUS MEJORES GALAS, CON MOTIVO DEL BAILE

Créalo porque lo afirman todos los que asisten, y lo aseguran con mayor insistencia los que de viejo conocen sus fiestas. El palacio de la Asociación de Dependientes viene ofreciendo imponderables fiestas de carnaval. Algo realmente extraordinario. Orquestas de verdadero mérito, como la de Cheo Belén Puig, como la de Belisario López, como Gloria Matancera y Septeto Casino y Happy-Happy de Ulacia, actuan en sus salones.

Son, sin duda, estos fetsivales carnavalescos la atracción de la Habana. Incluso de los pueblos vecinos concurren parejas, atraídas por el mérito de las fiestas a cargo de la Sección que preside el doctor Larín.

Todos los salones del Centro a disposiciónposición de la concurrencia. El reparto de orquestas es el siguiente: en la planta alta: Cheo Belén Puig y Happy-Happy; en la media, el Septeto Casino, y en la planta baja Belisario López y Gloria Matancera.

Este grupo de notables orquestas es capaz de elevar cualquier fectival al triunfo; y de triunfo en triunfo va Dependientes y van ellos en esta temporada de carnaval.

CHEO BELEN Y LA SONORA HOY EN EL C. CASTELLANO

Hoy por la tarde, como de costumbre, se celebrará sugestiva matinée bailable en el lugar preferido por los elementos bailadores: los amplios salones del «Centro Castellano, Egido número 2.

Estas matinées que vienen celebrando los entusiastas jóvenes del Club Hispano Habanero, continuarán todos los domingos y días festivos, siendo durante esta temporada carnavalesca, de disfraz.

Cheo Belén Puig y su magnífica orquesta, que tan aplaudida ha sido en las pasadas fiestas, en combinación con la sin rival Sonora Matancera tendrá a su cargo la ejecución del programa bailable que comenzará a las dos de la tarde para finalizar a las siete y media de la noche.

Como quiera que los paseos de carnaval seguirán efectuándose por las noches, están de plácemes los bailadores, pues podrán divertirse por la tarde en lichas matinées.

UNA SECCION IMPORTANTE HA TOMADO POSESION EN LA CASA DE LA MONTAÑA

Con la asistencia de numerosos asociados y de quienes integran los cuadros artísticos de la institución, se celebró en el «Centro Montañés» de la Habana la toma de posesión de la Sección de Recreo, Cultura y Bellas Artes.

El Presidente saliente, señor Manuel Rouco, pronunció un bello discurso de despedida; fué muy aplaudido.

A continuación hicieron uso de la palabra los señores Lorenzo Mijares y Ricardo Puente, presidente de honor y vice presidente, quienes señalaron la senda a seguir para que la labor de la Sección culmine en un brillante éxito.

Cerró el acto el presidente entrante, señor Francisco de la Vega, con una breve charla en la cual hizo resaltar la brillante labor realizada por la Sección de Recreo bajo la presidencia del señor Rouco y prometiendo luchar entusiásticamente para que esa cadena de triunfos no se paralice.

La sección quedó constituida en la siguiente forma:

Presidente: Francisco de la Vega; Vice Presidente: Antonio Irurzun; Secretario: Ignacio Soriano; Vice Secretario: Tomás Puente.

Vocales: Emilio Riguero, Arsenio Corral, Manuel Lavín, Juan Romillo, Joaquín Pellón, Daniel Muñoz (padre, Joaquín Guardado, Fermín Ortega, Aurelio Ortiz, Isidoro Riguero, Valeriano Gómez, Nicolás Leguina, Ventura Izaguirre, Elías Cano, Angel Tolosa, Antonio Silva, Plácido Salceda y Pedro Pellón.

«RENOVACION Y DEFENSA» ALUDE A LOS OBSTACULOS QUE HALLA EN LAS JUNTAS

Aunque no lo parezca, sigue «increscendo» la política en el seno de la máxima entidad galaica. Y el cronista, como siempre, se limita a servir a la colectividad ante todo, y por añadidura a los partidos en general. No se inmiscuye en nada. Solamente informa. Eso es todo. Prueba de ello es la nota que publicamos a continuación, a ruegos de «Renovación y Defensa Social». El señor Antonio Gómez Blanco dirá si ha escrito algún párrafo de más o de menos, o estrictamente lo necesario.

He aquí el escrito de referencia:

El partido «Renovación y Defensa» hace un llamamiento a todos sus afiliados para que concurran a la junta convocada para el lunes día 14, a las ocho de la noche en el local social, Prado 105 altos.

«En esta reunión, para la cual han citado previamente la junta de gobierno, directorio político, apoderados, suplentes y presidentes de comités de barrio, se habrán de tratar varios asuntos, algunos de los cuales no se mencionan por ser de de carácter privado y otros, tales como la Revisión del Expediente de Expulsión de los socios del «Centro Gallego»; la implantación de Reglamento de juntas generales; asunto finca Víbora Park y servicio médico a domicilio. También se tratará de distintos asuntos que el gobierno del «Centro Gallego» tratará de poner en práctica en el palacio social y casa de salud «La Benéfica», creando servicios innecesarios mientras otros se hallan abandonados. Se encarece la asistencia de todos los socios y afiliados a nuestro partido.

Al decir «Renovación y Defensa Social», hace pocos días, que las sesiones de la Asamblea de Apoderados, que fueron suspendidas para continuarlas el próximo martes, se iban a caracterizar por la amplia labor que la minoría de nuestro partido habría de rendir en la misma. No será por el mero hecho de hacer un alarde político, ya que así fué; aunque los caprichos y las intransigencias del partido de la mayoría anulasen los esfuerzos hechos por nuestros apoderados en pro del encauzamiento de los intereses sociales.

Muy lejos estábamos de esperar que el partido de gobierno llegase a poner en práctica procedimientos de aplanadora ya que la mayoría ante los razonamientos expuestos, una y otra vez por los apoderados de la minoría, al discutirse los informes de la Comisión Ejecutiva, Sanidad, Bellas Artes, Propaganda e Inmuebles, en los que esta pidió que se rectificaran errores y extralimitaciones reglamentarias, se escudó, fuera de toda razón, en los votos y obligó a los apoderados de «Renovación y Defensa, a pedir la no aprobación de dichos informes y absteniéndose de votar en otros, lo que dió lugar a que por primera vez se sentase un precedente del cual, como manifestó el director político de nuestro partido señor Narciso María Rodríguez, el gobierno llevaría la responsabilidad futura de los desaciertos y extralimitaciones en que éste pueda incurrir, bien por apatía, desconocimiento, negligencia o interés partidarista.

«La Comisión de Publicidad y Prensa de este partido, que siempre ha sido muy parca en los elogios a sus propios dirigentes, tiene que dejar constancia ante la masa social de la actuación sincera, enérgica y dentro de toda razón que desarrollaron nuestros apoderados en las sesiones celebradas, especialmente los señores Narciso María Rodríguez, Ramón del Campo, Antonio María Souto y Victoriano Patiño, los que libraron una batalla formidable en favor de los intereses sociales, digna de mejor suerte, y también de mejor comprensión por parte de los que tienen el deber de tomar en cuenta la opinión de una minoría, cuya fuerza representativa sólo podrá ser medida después que se celebren las próximas elecciones.

Para terminar, sólo queremos llabar la atención de que el martes se habrán de discutir las mociones que más arriba se detallan destacándose las que se refieren a la reforma de la ley social y la revisión del expediente de los socios expulsados, por lo que recabamos la presencia de todos los socios del «Centro Gallego» en la asamblea del martes por la noche.

ACTOS PARA HOY

CENTRO CASTELLANO: Presentación de la nueva Sección de Instrucción al Cuerpo Facultativo, a las once de la mañana en el sanatorio de la colectividad.

MONTERROSO Y ANTAS DE ULLA: Toma de posesión de la nueva directiva a las tres de la tarde en el palacio del «Centro Gallego». El presidente, señor José Antonio García, agradecerá la presencia de todos los asociados.

CLUB CANDAMO DE LA HABANA: Toma de posesión de la nueva directiva a las tres de la tarde en «El Gran Vegetariano», sito en Amistad número 92, bajos. La concurrencia será obsequiada con sidra legítima asturiana.

CENTRO DE DEPENDIENTES: Grandioso baile de carnaval por la noche en todo su palacio de Prado y Trocadero.

CLUB HISPANO HABANERO: Magnífica matinée de 2 a 7, en el Centro Castellano, amenizada por Cheo Belén Puig y la Sonora Matancera.

CENTRO ASTURIANO: Soberbio baile de carnaval por la noche en su palacio social.

HIJOS DEL DISTRITO DE SARRIA: Banquete de confraternidad social y matinée bailable desde la una de la tarde, en los jardines de la cervecería «Polar».

LICEO DE MEDINA: Estupendo baile por la noche, en sus amplios salones de 23 esquina a D., en el Vedado amenizado por la gran orquesta de Emilio Parada.

ASOCIACION CANARIA: Gran matinée de carnaval en sus salones de Prado y Neptuno, amenizada por Belisario López y la Gloria Matancera.

SOCIEDAD JOVELLANOS: matinée bailable en sus salones de Amistad 154, altos, amenizada por la orquesta Happy Happy de Ulacia.

CLUB ESPAÑOL DE ALMENDARES: Tercer baile de carnaval desde las nueve de la noche hasta las cuatro de la mañana en sus amplios salones de 17 esquina a 6, amenizado por la orquesta de Abelardo Barroso y el septeto Lira Matancera. El jueves 17 habrá otro baile, con Belisario López y la Gloria Matancera.

LA MATINEE CANARIA

Hoy, comenzando a las 2 de la tarde, celebrará su segunda matinée de carnaval la Sección de Recreo y Adorno de la Asociación Canaria, la que terminará a las 7 de la noche.

Como todos saben, estas matinées del «Centro Canario» son amenizadas por la insuperable orquesta de Belisario López y el reputado Septeto Gloria Matancera.

Numerosas comparsas concurrirán a ese acto, lo que de por sí constituye un poderoso aliciente para pasar unas cuantas horas de alegría.

Tiene la Sección preparada una grata sorpresa para las parejas que ha de constituir un motivo de verdadera diversión.

BENIGNO PEREZ NORMAN

Con motivo de la festividad de hoy, está de días el señor Benigno Pérez Norman, queridísimo presidente del «Club Luarqués de la Habana» y figura generalmente estimada en la colonia astur, así como en la sociedad habanera.

Don Benigno es hombre multiforme, ya que inclusive figura como candidato a Representante. Estamos seguros de que a la postre es capaz de darnos una sorpresa, pues con su férrea voluntad y su indiscutible talento y don de gentes puede llegar muy lejos.

Como diría Jesús Castrillón, los «muchachos de la aldea», es decir: los luarqueses, irán a felicitarle hoy en masa.

El cronista le envía un abrazo cordialísimo.

«DAMAS DE LA COVADONGA»

En la hermosa clínica «Damas de la Covadonga», situada en el barrio del Vedado, fué sometida a una difícil y muy delicada operación de vientre la simpática señorita Luz Pérez Fernández, la que ya se halla totalmente restablecida.

El doctor Elpidio Stincer, cirujano que goza de grandes pestigios practicó la intervención brillantísima.

HERNIAS
EVENTRACIONES
DESCENSOS DEL COLON
ESTOMAGO, RIÑONES
VIENTRES PENDULOS
MATERNIDAD
FAJAS OPERADOS
PIERNAS Y BRAZOS
APARATOS ORTOPEDICOS
CORSETS ORTOPEDICOS
FAJAS SACRAS
ESPALDERAS, MULETAS
SUSPENSORIOS, PESARIOS
SOPORTES PARA PIES PLANOS
APARATOS PARA EL TRATAMIENTO DE FRACTURAS
RODILLERAS, TOBILLERAS
MEDIAS DE GOMA

ENFERMOS DEL COLON, ESTOMAGO Y RIÑONES

No use faja toda su vida. Cúrese. Compre una faja capaz de mantener el Cólon y Estómago en su lugar. Que no le apliquen la faja a CIEGAS. Que se la apliquen VIENDO el lugar exacto en que quedan las vísceras bajo la pantalla fluoroscópica. NO SE APLASTE el Estómago y Cólon. ELEVELOS. La faja ELEVATOR puesta fluoroscópicamente, es lo correcto y científico. La única casa de Ortopedia con Gabinete fluoroscópico GRATIS es "CARRASCO". Desde $3.00, $4.00 y $5.00, etc., etc. Servicio al Interior. Pida el Método GRATIS.

Cúrese la Hernia

Un aparato antiherniario bien APLICADO, cuya presión no destruya la vitalidad de los músculos y que el volumen del cojín no ocasione la parálisis de los anillos, puede curar la hernia. Pero para poder APLICAR bien un aparato, es preciso poseer conocimientos y prácticas que sólo se ADQUIEREN en la Universidad y Hospitales. Sólo así se puedeINTERPRETAR la HERNIA y determinar el tipo adecuado de aplicación. La Hernia se agranda usando fajas con flejes o bragueros. LA HERNIA ES UNA ENFERMEDAD. Ponga la hernia bajo el cuidado de su médico. RETENTORES ELASTICOS Y METALICOS SIN CINTAS DE ENTREPIERNAS, SUAVES E IMPERMEABLES.

CASA DE ORTOPEDIA DE CARRASCO. Director F. Carrasco. Graduado en las Universidades de Madrid y Habana. NEPTUNO 138, entre Lealtad y Escobar. Teléfono M-7519.

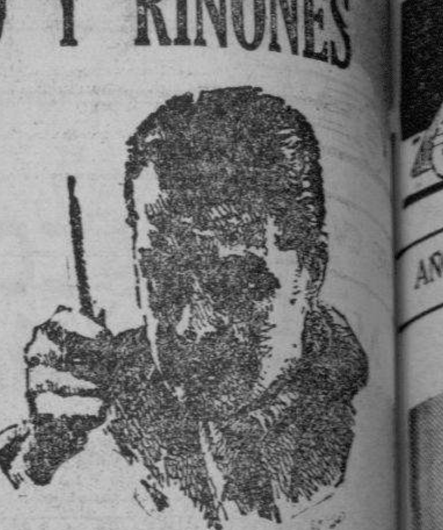

UTILICE EL SERVICIO DE UN PROFESIONAL

ITINERARIO DEL MES DE FEBRERO. El día 6 en Matanzas, Hotel Louvre de 9 a 12 M; el día 7 en Cienfuegos, Hotel San Carlos 8 a 12 M, y en Santa Clara, Hotel Florida de 2 a 6 p. m. El día 8 en Sancti Spíritus, Hotel Plaza, de 9 a 11 y en Ciego de Avila, Hotel Sevilla de 2 a 6 p. m. Día 9 en Camagüey, Hotel Colón, de 9 a 7 p. m. Día 10 en Holguín, Hotel Telégrafos de 12 a 5 p. m. Día 11 en Guantánamo, Hotel Washington, de 10 a 4 p. m. Día 12 en Santiago de Cuba, Hotel América, de 9 a 6 p. m.

SAA. "A"

El Instituto Clínico de la Habana

Le ofrece:

Los servicios de una organización médica modelo, que ha sido reconocida por el Colegio Americano de Cirujanos como capaz de realizar una labor científica correcta.

Además, una Clínica propia, la CLINICA FORTUN-SOUZA, perfectamente equipada y atendida.

Haga su inscripción cuanto antes en el Instituto Clínico de la Habana.

Informes por los teléfonos U-1093 al U-1096.

AYESTARAN Y LUGAREÑO. Habana.

EL CARNAVAL EN EL CENTRO ASTURIANO ALCANZARA LA MAXIMA EXPRESION HOY, EN HORAS DE LA NOCHE

Para esta noche se anuncia una estupenda fiesta en el Palacio de Asturias, lugar de ensueño donde se danza al compás de buena música.

En todos los pisos del «Centro Asturiano» se bailará esta noche, en que se celebra el tercer gran baile de carnaval, con animación intensísima. La concurrencia en máscaras y comparsas habrá de producir expectación, tanto por lo interesante de los disfraces cuanto por la animación que siempre producen con sus bromas y alegrías.

El elemento femenino y el masculino se han dado cita para esta noche en el palacio del «Centro Asturiano», porque es el lugar más acogedor de toda la Habana, el más amplio y luminoso

La música escogida para amenizar el baile de hoy, domingo, es de las que con sólo mencionarlas arrastran a los contingentes de buenos bailadores. Antonio María Romeu, la Sonora Matancera, los Hermanos Le Batard y el Quinteto Tomé.

ALUMNOS QUE TRIUNFAN EN EL PLANTEL ASTUR

Gustosos ofrecemos la relación de alumnos de las clases diurnas de las «Escuelas Jovellanos» a quienes corresponde figurar por su aplicación y conducta, en el «Cuadro de Honor» durante la semana comprendida del 11 de febrero al 18 del mismo.

Niñas

Aula primera: María Julai Salamea, Esperanza Castesana y Ofelia Loshensky.

Aula segunda: Martha García Rodríguez, Raquel Palevsky Ladigusky, Delia Fernández Rabasa.

Aula tercera: Hilda Bannatyni Rodríguez, Bertha Morejón Delgado, Rosa Margarita Peñalla Sacasas.

Aula cuarta: María Lavín Levín, Laida Rodríguez Nieto, Isolina Gómez Arias.

Aula quinta: María Josefa Soto, Issa Gutiérrez, Josefina Nieto.

Aula sexta: Elena González, Esperanza López, Olga García.

Niños

Aula primera: José L. Brande, Eduardo Méndez, Mario Flcrín.

Aula segunda: Jesús Alderete, Ramón Vega del Valle, José Sánchez Canal.

Aula tercera: Efraín Palmar, David Rodríguez, Isaac Silber.

Aula cuarta: Rafael Soler González, Emilio García, Enrique Fernández Font.

Aula quinta: Guillermo Pastor, Mario Francisco Aznar, Ladislao Garrido.

Aula sexta: Jorge Graña, Carlos Gutiérrez, Jorge Gutiérrez.

Grado 4to. B: María Luisa Méndez, Altagracia Fernández, Pilar Carasco.

Grado 3ro: Elsa Pérez, Martha Gelado, Guillermina Camino.

Superior: María García Mariño, Roberto Redondo, David Buznego.

Grado 4to: Genaro González, Jorge, Manuel Menéndez Tararcón. Jorge Celado Peña.

Grado 3ro. B: Juan Blázquez, Fernando Reyes y Cándido Prieto.

HERMOSO ACTO EL MARTES EN DEPORTIVO DEL CERRO

Cada vez reina mayor entusiasmo entre la juventud bailadora por asistir a los simpáticos bailes que se celebran todo los martes durante la temporada carnavalesca en el «Club Deportivo del Cerro», sito en la Calzada del Cerro número 549, al lado del Club de Ferreteros. Para el próximo martes, día 15 del actual, se han dado cita en aquel pintoresco y reformado local, los más rendidos amantes de terpsícore.

Se bailará en dicho lugar a los acordes de los tres más afamados conjuntos musicales: La orquesta insuperable del profesor Belisario López, la insuctituible de Cheo Belén Puig y los monarcas del ritmo, La Gloria Matancera.

Este es el tercer baile de disfraz de esta temporada, y promete mayor animación que los anteriores, que ya es mucho que decir.

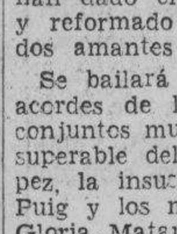

¿Lumbago? ¿Reumatismo?

ALIVIESE CON SLOAN

EL CLUB CANDAMO DARA POSESION HOY A SUS NUEVOS DIRIGENTES

Hoy a las 3 p. m., y en Amistad 92, tomará posesión la nueva directiva de la prestigiosa entidad asturiana «Club Candamo.

He aquí los elementos que integran dicho organismo:

Presidente: Andrés López Granda; Vice Presidente: Julio González González; Vice Presidente Segundo: Manuel Rodríguez Areces; Secretario: Rafael Alvarez López; Vice Secretario Primero: Evaristo López Alvarez; Vice Secretario Segundo: Antonio González López; Tesorero: José Viña Iglesias; Vice Tesorero Primero: Segismundo López Cuervo; Vice Tesorero Segundo: José Fernández López.

Vocales por dos años: Servando Rodríguez Areces, Manuel Tamargo Samá, Cesáreo López Menéndez, Marcelino Coalla Granda, José de la Torre Fernández, Francisco Fidalgo. Por un año: Manuel Riesgo Blanco, Antonio Vega García, Alfredo Villar López, Casimiro Cuervo Fernández, Ricardo López, Marcelino Fernández González.

DEL C. HISPANO-HABANERO

El jueves 24 de febrero, fecha en que se conmemora la efeméride gloriosa del Grito de Baire, celebrarán los muchachos del «Club Hispano Habanero» un baile de disfraz, extraordinario, en los salones del «Centro Castellano», Egido 2.

A las nueve de la noche dará comienzo, para finalizar a las cuatro de la mañana, y será la primera oportunidad que tendrán los elementos bailadores de danzar esta temporada carnavalesca en un baile de disfraz por la noche, en el Palacio de los Castellanos.

La tarde del día 24, como de costumbre, se celebrará la matinée bailable que terminará a las siete, a fin de adaptar los salones para la fiesta de la noche.

Cheo Belén Puig, Raúl Valdespí, Quintana Melody Boys, Sonora Matancera, Septeto Nacional, Gloria Matancera y Quinteto Tomé son los conjuntos que deleitarán la concurrencia.

Será el único baile de disfraz del día 24 de febrero éste señalado en los salones del «Centro Castellano, presumiéndose que después que termine el paseo de carnaval se repleten los salones favoritos de los bailadores.

MOVIMIENTO DE ENFERMOS HABIDO EN «LA BENEFICA»

Entradas: Manuel Castro Figueiro, José García Ferreiro, Antonio Regueira Berdial, Manuel Talón Pérez, Diego García Batista, Antonio Carballeira Matalobos, Enrique García Batista, Joaquín Díaz Huse, Celso Fernández Novoa, Antonio Iglesias Vázquez, Juan Pérez Santalla, Manuel Pereira Junco (de Cabaiguán) Adolfo Sotelo Fernández, Ramón Docal Fernández, Manuel Pene Fernández (de Esmeralda), Baldomero Veiga Fernández (de Jagüey Grande), Domingo de la Cruz Becerra y Cipriano García Seijas (de Morón).

Salidas: Manuel Ponte Moure, Ricardo Fernández Ramos y Antonio Rodríguez Rodríguez, José Alvarez Rocha, Francisco Rodríguez Maseda, José Encalada Michel, Indalecio Feijóo Colmenero (de Guantánamo), Andrés Seco Vérez y Eugenio Caibero Bouza.

¡CUIDADO!

El aire esta cargado de MICROBIOS

Proteja Vd. sus pulmones tomando regularmente

PASTILLAS VALDA

vendidas solamente en cajitas

FARMACIA DROGUERIA TAQUECHEL Obispo 27 - Tfno. A-2146 DE TURNO LOS VIERNES

FARMACIA DROGUERIA DE "JOHNSON" DE TURNO LOS LUNES Obispo Nº 30 TELEFONO-A-2129.

LA MAYOR 35 EDIFICIOS 700 EMPLEADOS SARRA DROGUERIA ABIERTA TODOS LOS DIAS TODA LA NOCHE LOS MARTES A-8026 A-3041

FARMACIAS DE TURNO HOY DOMINGO

Calle y Núm.	Tlfno.
DESDE BAHIA A PASEO DE MARTI (PRADO)	
Obispo 30	A-7251
Egido 57	M-4283
Cardenas 47	A-9620
Habana 42	M-4395
Aguacate 80	A-7408
Merced y Habana	
Muralla 8	M-8102
Muralla 99	M-5392
Neptuno y Monserrate	A-7920
DE PASEO DE MARTI (PRADO) A PADRE VARELA (BELASCOAIN)	
Consulado y Genios	M-4404
Trocadero y San Nicolás	A-6686
Reina 55	M-5050
Reina 141	M-4050
Consulado y Animas	M-4343
Animas 36	M-4543
Monte y Angeles	M-4013
Misión y Florida	M-4400
San Miguel y Manrique	M-4658
Belascoain 1	U-1144
Belascoain 227	A-6765
Alcantarilla 24	M-6965
Gervasio 41	M-4035
San Miguel 38	A-8070
Belasccain 63	U-6795
DE PADRE VARELA (BELASCOAIN) A AV. MENOCAL (INFANTA)	
Zanja y Soledad	U-6720
Aramburu y Animas	U-3874
Sn. Lázaro y Sn. Francisco	U-6815
Ayestarán y Bruzón	U-6918
Desagüe y M. González	U-3100
Monte 344	M-4690
Neptuno y Soledad	U-5187
Diez de Octubre 147	M-4333
VEDADO	
J y Calzada	F-6128
Línea 30	F-5836
17 y 20	F-2277
23 entre B y C	F-6245
23 y 16	F-6200
17 entre A y B	F-6369
VIBORA	
10 de Oct. y Sn. Mariano	I-7727
10 de Oct. y Colina 443	I-3685
10 de Oct. esq. a Paco	I-7337
Concepción y Av. Acosta	X-2244
Sn. Mariano esq. a Armas	X-2877
JESUS DEL MONTE Y S. SUAREZ	
J. del Monte 147	I-4330
Correa 2	I-3333
Sta. Emilia y Paz	I-7458
Sn. Benigno y Zapote	I-7575
Tamarindo 77	I-7327
LUYANO	
Municipio y Cueto	X-1130
Arango y Ensenada	X-1550
Fábrica y Sta. Felicia	X-2372
Concha y J. Abreus	X-2424
Luyanó 7	I-7237
Remedios y Sn. José	X-1529
F y 11 Rpto. Batista	X-1670
CERRO	
Calzda. del Cerro 697	I-7433
Churruca 29	I-7650
Salvador y Sn. Quintín	I-7603

NOTA:—Este grupo deberá prestar servicio público todo el día y la noche de los domingos siguientes: Enero 2; Febrero 13; Marzo 27; Mayo 8; Junio 19; Julio 31; Septiembre 11; Octubre 23; Diciembre 4.

Estos Turnos han sido acordados en cumplimiento de lo dispuesto en el Art. VI del Decreto-Ley 2604 de Noviembre 7, 1934.

Dr. OVIDIO MIRANDA

Cirujano-Dentista de «Hijas de Galicia» y del «Centro Gallego».

Consultas de 8 A. M. a 10 P. M.

Luz, número 67, esquina a Villegas. Teléfono M-9252.

UN OBSEQUIO

QUE LE PONDRA EN EL CAMINO DE LA SALUD

Como Dar Término a sus Padecimientos de

DOLOR DE CINTURA
MAL DE PIEDRA
LUMBAGO
REUMATISMO
PERDIDA DE VIGOR
MOLESTIAS DE LA VEJIGA
DOLORES ARTICULARES
COYUNTURAS HINCHADAS

ACIDO URICO

Envejecimiento prematuro, agotamiento: la pesadilla de muchos de los que han pasado los cuarenta años de edad. Y sin embargo, se ven tántas personas de cincuenta, sesenta y más años llenas de salud y vigor, sin los cuales la existencia es una carga.

La salud al alcance de todos

Sabemos que existen millares y millares de personas que han comprobado la eficacia de las Píldoras De Witt para combatir el Reumatismo, el Lumbago, la Ciática, el Dolor de Cintura, la Debilidad de la Vejiga y los Desórdenes de los Riñones. Esta es la razón por qué hacemos el ofrecimiento de remitir una muestra gratis para ensayo a quien la solicite. Los niños (en casos de incontinencia de orina), las personas débiles y los ancianos pueden tomar con confianza las Píldoras De Witt para los Riñones y la Vejiga, preparación científica que hace bien desde la primera dosis.

Compruébelo, libre de gastos. Cuando haya experimentado la espléndida acción tónica de las Píldoras De Witt, usted podrá adquirir un frasco en cualquier farmacia. Envíe el cupón hoy sin falta.

PILDORAS DE WITT para los Riñones y la Vejiga

Solamente en cajas blancas impresas en azul y oro. Véase la fórmula en el envase

CUPON

Dr. E. SARRA
Apartado 50, HABANA.

Favor de enviarme una muestra gratis para ensayo de Píldoras De Witt para los Riñones y la Vejiga.

Nombre ....

Dirección..........

COOPERATIVA DE OMNIBUS ALIADOS

Belascoaín número 40, altos

HABANA

CONVOCATORIA

SESION DE JUNTA GENERAL EXTRAORDINARIA, EN PRIMERA CONVOCATORIA

Señores Accionistas:

De orden del señor Presidente de esta Compañía, de la Comisión Interventora del Gobierno en la dirección y administración de la Cooperativa de Omnibus Aliados, S. A., y de acuerdo con lo dispuesto en los vigentes Estatutos, por medio de la presenta CEDULA, que se publicará en dos periódicos de los de mayor circulación en esta ciudad, y se fijará en las tablillas de anuncios de esta Cooperativa y de las distintas Rutas, CITO Y CONVOCO a todos los Accionistas para que concurran a la sesión de JUNTA GENERAL EXTRAORDINARIA, en Primera Convocatoria, que se celebrará el día primero del entrante mes de Marzo, a la una de la tarde, en la Cervecería LA TROPICAL, en el SALON TROPICAL, en Puentes Grandes.

Esta Junta Extraordinaria se convoca a solicitud de 34 señores accionistas de la Cooperativa, al amparo de lo dispuesto en el Artículo 26 de los Estatutos, y en la misma se tratará la siguiente

ORDEN DEL DIA:

1—Reintegración del Tráfico a las Rutas.
2—Subastas con arreglo a las formas usuales para la compra de impresos y materiales en general.
3—Pago del descanso retribuído directamente por las Rutas.
4—Autonomía de la inspección secreta.

Se suplica a los señores accionistas la asistencia.

Habana, Febrero 11 de 1938.

«COOPERATIVA DE OMNIBUS ALIADOS»

Vto. Bno.:
Armando MULLER, Presidente.

Dr. Antonio R. CAMPIÑA, Secretario.

"El" estómago es el manantial de alegría de la vida"

Cuídelo usted, con una buena alimentación y algunas cucharadas de

DIGESTÓNICO del Dr. Vicente

VENTA EN FARMACIAS

La Causa del Asma Disuelta en 1 Día

Fórmula de un Médico Que Obra de 3 Maneras Para Poner Fin al Asma

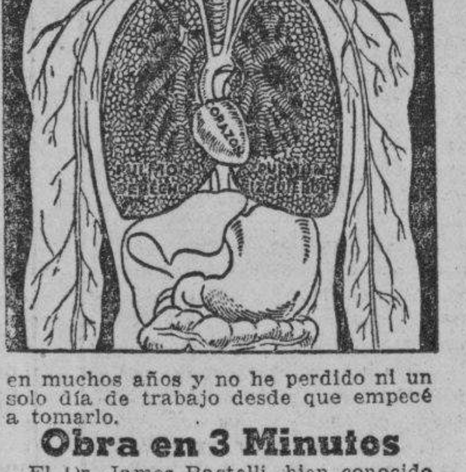

¿Padece Ud. ahogo y asfixia y se le hace difícil respirar? ¿Le cuesta trabajo dormir por la noche y nota que su vitalidad disminuye y que su salud se está arruinando a causa del asma o de la bronquitis? Si es Ud. víctima de esa terrible enfermedad, hallará nueva esperanza de salud y de felicidad en la fórmula de un médico con 30 años de experiencia. Esta nueva fórmula ha librado del asma a millones de personas en todo el mundo, cuando ya habían perdido toda esperanza de volver a vivir una vida normal.

Su Acción Triple Disuelve la Causa

Esta fórmula de un médico, llamada Mendaco, es preparada y compuesta científicamente para obrar de manera directa y eliminar la real y verdadera causa de la asfixia, respiración anhelante y ahogo causados por el asma. Esto se efectua de 3 maneras: Primera: licúa y disuelve la mucosidad o flema que produce la asfixia y ahogo. Segunda: relaja o afloja miles de diminutos músculos de los bronquios haciendo que Ud. pueda respirar profunda y libremente y obtener así los saludables y restauradores beneficios del aire y del oxígeno en sus pulmones. Tercera: aumenta el vigor corporal y estimula el aumento de sangre rica y revitalizada. Así Mendaco obra de manera natural para eliminar el asma, restaurar el sueño tranquilo y vigorizador, y en efecto, haciendo que Ud. se sienta de cinco a diez años más joven.

Ayuda a Millones

Millones de personas que antes padecían de asma y bronquitis en todas partes del mundo, hoy gozan de perfecta salud y duermen profundamente debido al uso de Mendaco. Pacientes que antes tenían que pasarse las noches sentados, o que tenían que ponerse inyecciones hipodérmicas, se encuentran hoy libres de esa terrible aflicción y capacitados para trabajar y gozar de la vida. Mendaco no contiene narcóticos ni drogas que formen hábito; no obstante produce un sueño profundo y confortante desde la primera noche. Esto se debe a que tiende a disolver la causa de esos terribles ataques de asma, asfixia y ahogo. Los que lo han usado lo elogian altamente. Por ejemplo, el Sr. W. G. D. Wilkinson, de Toronto, Canadá, escribio recientemente: "A duras penas podía respirar y tenía que ponerme inyecciones de adrenalina casi cada cuatro horas para poder subsistir. Perdí como 90 libras de peso. Por fin probé Mendaco y hoy me siento mejor de lo que me he sentido en muchos años y no he perdido ni un solo día de trabajo desde que empecé a tomarlo.

Obra en 3 Minutos

El Dr. James Rastelli, bien conocido científico, médico y cirujano de Londres, Inglaterra, dijo recientemente: "Tengo el placer de manifestar a todos los que padecen de asma, que la nueva fórmula llamada Mendaco disuelve y elimina la verdadera causa del asma. Por su acción triple, Mendaco ofrece positiva esperanza de buena salud y vida normal a todos los que se encuentren afligidos por tan terrible enfermedad. Uno de los ingredientes de Mendaco empieza a circular en la sangre en 3 minutos y es por esto que esta notable preparación tan rápidamente libra de esos espantosos ataques de asfixia, respiración anhelante y ahogo. La mayoría de los pacientes empiezan a respirar libremente y a dormir bien desde la primera noche, y notan que recobran el apetito y que después de los dos primeros días pueden tomar sus alimentos usuales, y al fin de la primera semana han cesado por completo todos los síntomas del asma. Con toda buena fe puedo decir que considero que Mendaco es una benedición para todos los que padacen de asma.

Haga Esta Prueba garantizada por 8 días

Ya no hay por que sufrir ni un día más de esa terrible asfixia y ahogo del asma, porque Mendaco se ofrece bajo la garantía escrita de que debe librarlo a Ud. del asma y hacer que Ud. se sienta diez años más joven, más fuerte y animado, o basta que devuelva el frasco vacío y su reducido costo le será reembolsado inmediatamente sin preguntas ni argumentos. Su palabra será final. Ud. no puede soportar más tiempo esos sufrimientos, ni perder más tiempo o arriesgar tomando medicinas que no son lo suficientemente buenas para ser garantizadas. Consiga hoy mismo en la botica Mendaco garantizado. La garantía lo protege a Ud.

M.E.C.D. 2016

AUTOMOVILISMO

MODERNIZANDO LA INDUSTRIA

Día por día aumenta notablemente la modernización del comercio y la industria, ya aumentando o cambiando el sistema de transporte. En el adjunto grabado puede verse arriba un magnífico camión Dodge, adquirido recientemente por «La Casa Mimbre», fabricantes de muebles en Cienfuegos; abajo, otro camión de reparto, también de la marca Dodge, adquirido por el señor Eloy Piñeral, agente de La Hacienda, en Santiago de Cuba, vendido por el señor Luis Mas, Agente Dodge en Santiago

HUDSON ANUNCIA UN NUEVO AUTOMOVIL DE PRECIO BAJO

La Hudson entra en la categoría de más bajo precio con la presentación de un nuevo automóvil que será conocido por el nombre de HUDSON 112.

La producción ya ha comenzado y las primeras órdenes han sido llenadas. Este nuevo automóvil será vendido en la Habana a un precio menor o igual al de las marcas más populares.

Montado sobre un chassis completamente nuevo en diseño con 112 pulgadas entre ejes, el nuevo automóvil tendrá un largo total de defensa de 187 pulgadas y media. Tendrá un motor de 83 caballos de fuerza, con notable suavidad de marcha y libre de vibraciones. Las carrocerías serán de construcción completamente de acero con mayor capacidad para pasajeros que la ofrecida por otros fabricantes en este precio. Los frenos, exclusividad de la Hudson, son Servo-freno hidráulicos con reserva mecánica.

Este nuevo Hudson ha sido diseñado para rendir economía excepcional en su adquisición y sostén Economía en gasolina ha sido probada imparcialmente por dueños de otros automóviles de precio bajo, a quien la Hudson entregó varios de estos carros para que probaran el consumo dando un rendimiento de 38 kilómetros por galón en trabajo normal dentro de ciudad.

Facilidad en el manejo es otra cualidad sobresaliente de este automóvil. Los muelles tienen las mismas características que las de los automóviles de mayor distancia entre ejes, y los amortiguadores son del tipo tubular de aviación diseñados e introducidos por la Hudson hace varios años y usados extensivamente en la industria automotriz en el presente.

Los interiores son artísticamente combinados para dar un efecto lujoso y acabado. El espacio del asiento trasero es amplio para tres personas gruesas, teniendo un ancho de 59 y tres cuartos pulgadas.

Este nuevo automóvil ha causado sensación en todos los círculos interesados recibiendo una ovación en todos los salones en que se ha exhibido. Esperamos, pues, que dentro de poco nuestro estimado amigo el señor Carlos Alonso nos brindará el placer de admirar este nuevo tipo de Hudson de cuyo éxito no hay que hablar.

EL PRINCIPAL CLIENTE DE LA INDUSTRIA AUTOMOVILISTICA

Tractores, camiones, quitanieves, limusinas, cupés y toda clase de vehículos automóviles usa el gobierno de los Estados Unidos. Su ejército se mueve hoy en rápidos camiones. Por las veredas de los campos cultivados van y vienen en automóvil los agentes del ministerio de Agricultura, inspeccionando las cosechas. Por las calles y avenidas de las ciudades, por las ruas de los pueblos y por los caminos carreteras transitan con su pesada carga los camiones del correo. En realidad, el gobierno estadounidense tiene a su servicio mayor número de vehículos automóviles que el gobierno de cualquier otro país del mundo.

Hace muchos años todavía que se veían por doquiera en los Estados Unidos patrullas de caballería, pero el automóvil y sus congéneres se han impuesto al grado de reemplazar casi por completo a los caballos. Y así vemos ahora a las tropas marchando en motocicletas, tanques, camiones y hasta coches de forma aerodinámica.

Los establos se han convertido en garages, y en vez de pienso y forraje que había antes en aquéllos, hay gasolina en éstos.

Millones de dólares gasta anualmente el gobierno en la adquisición de los vehículos atomóviles que ha menester. El servicio Postal emplea 8,300 de esos vehículos, de su propiedad, y 1,500 alquilados. El Cuerpo de Conservación Civil tiene a su disposición 40,000 de tales vehículos, y otras agencias gubernamentales tienen a su servicio millares más. Todo eso trae consigo la compra en grande escala, y de ahí el que un automóvil que le costase a cualquier particular 600 dólares, le salga costando al gobierno solos 435. Y lo que se dice de los automóviles se entiende también respecto de los accesorios y piezas de de repuesto. Solamente de llantas de goma usa el gobierno más de un millón al año.

Fácil es, pues, comprender que si desaparecieran súbitamente los automóviles, sino también los servicios públicos.

ITALIA

VAYA A EUROPA via New York por la Asoleada Ruta del Sur.

Salidas de New York

Febrero 12	SATURNIA
Febrero 18	VULCANIA
Feb 26	REX
Marzo 2	CONTE DI SAVOIA
Marzo 12	ROMA
Marzo 19	VULCANIA
Marzo 26	REX
Abril 2	CONTE DI SAVOIA

Con escalas en Lisboa, Gibraltar, Nápoles, Niza y Génova.

A. BONA & Co.
Empedrado 4. Telf. M-8087

Italian Line

CONTRATIEMPOS CON EL SISTEMA DE REFRIGERACION

A ningún automovilista le agrada tener contratiempos con el sistema de refrigeración, no solamente porque son molesto, sino también porque las reparaciones del radiador son a menudo muy costosas. Lo malo de todo esto es, sin embargo, el hecho de que la mayor parte de los percances en el sistema de refrigeración podrían haber sido evitados con un poco de atención.

Evidentemente, es necesario lavar el radiador varias veces durante el año para eliminar las arenillas, suciedades y toda otra acumulación que pueda impedir la libre circulación del agua. Además, es conveniente lavar el radiador desde la parte posterior con una manguera, luego de haber transitado por caminos barrosos, pues libra de acumulaciones los espacios por donde pasa el aire que enfría el agua del radiador. En localidades donde el agua limpia no se obtiene fácilmente, es bueno filtrar el agua a través de una tela antes de echarla en el radiador.

Mientras usted se está ocupando del radiador, concédale un poco de atención a la correa del ventilador y a la bomba del agua. Si la correa del ventilador está estropeada, cámbiela. Vea que no haya pérdidas en la bomba del agua. Si esto sucede, la tuerca del empaque puede necesita ajuste o su reemplazo. Solamente debe usarse grasa a prueba de agua. Si las conexiones del caño de goma están flojas o esponjosas deben ser cambiadas.

Con estos pocos cuidados simples, debidamente efectuados, es seguro que usted ahorrará futuros gastos en reparaciones del sistema de enfriado y tendrá mayores kilómetros de marcha libre de molestias.

ADVERTENCIA A LOS AUTOMOVILISTAS

Durnte la época calurosa el estado del radiador reviste aumentada importancia, pues es mucho más común que en el verano sobrevenga el recalentamiento del motor. Un radiador que funciona debidamente contribuye mucho a evitar este inconveniente, si es que se debe a una circulación insuficiente de agua.

El radiador debe mantenerse siempre lleno de agua y limpiarse periódicamente.

Para hacer ésto en debida forma ábrase el grifo viértase agua por la tapa del radiador. Luego hágase marchar el motor a velocidad media. Eso hará que el agua circule, no sólo por el radiador propiamente dicho, sino también por el blocq del motor, arrastrando el óxido y los sedimentos Cuando el agua sale clara por la descarga, es prueba de que la cañería está limpia.

Siempre que sea necesario limpiar de todo el exterior del radiador, diríjase una corriente de agua a través del mismo desde el lado más próximo e interno del motor para evitar que penetre agua en el sistema de ignición. Si el radiador «pierde», debe ser reparado inmediatamente. Esto deben efectuarlo, personas competentes, y en general no deben intentarlo los automovilistas, pues es un trabajo propio de expertos.

Para «goteras» insignificantes pueden usarse preparaciones químicas al efecto. Sin embargo, este es sólo un alivio temporal. Lo mejor es una reparación satisfactoria.

Es aconsejable usar de vez en cuando un preventivo contra el óxido en el radiador. Este producto, que se expiende en las buenas estaciones de servicio, conserva el radiador limpio y libre de acumulaciones de óxido.

(Departamento de Turismo de Ilco Wico Standard).

EL MAL TRATO A LOS COCHES

Con frecuencia, desgraciadamente con excesiva frecuencia, se ven algunos automóviles, generalmente de precio modesto, cargados con muchos más viajeros de los que racionalmente pueden llevar en condiciones normales.

Como el vehículo no se queja de su carga, los ocupantes marchan satisfechos, a pesar de las estrecheces y de la incómoda colocación, pues algunos en su afán de «subir», terminan por encaramarse en la capota, de pie en los estribos y sentados de cualquier modo.

Si en algun momento los viajeros se ocupan un poco del infeliz automóvil, «ipso facto» saldrán los entendidos, que encomiarán sus excelentes condiciones y que demostrarán, a poco que se prolongue la conversación, que el vehículo podrá aun muy bien llevar doble número de personas que las que transporta.

El conductor del coche marchará, por su parte, tan fresco, sólo atento al lucro inmediato, si es el propietario de un coche de alquiler; a la buena propina, cuando es un mecánico a sueldo, o la satisfacción interior que le proporciona tal hazaña, si se trata de un particular que pretende únicamente «epatar» a sus amigos con las habilidades de su automóvil.

Pasará el tiempo. Un buen día, en que el coche marche sin mayor carga de la normal, ocupado quizás únicamente por el que lo guía, una ballesta se romperá, una rueda saldrá girando suelta por la carretera y el conductor se devanará los sesos sin explicarse el motivo de semejante avería.

Lo que ha ocurrido era lo inevitable. El vehículo ha sufrido pacientemente un día y otro toda clase de malos tratos, la materia de que estaba construído ha resistido enormes esfuerzos anormales sin la menor protesta; pero ha llegado un momento en que se ha cansado de padecer.

Tal es el motivo de esas averías imprevistas, que en ocasiones provocan varios accidentes y hasta verdaderas catástrofes; de esas noticias horripilantes de que dan cuenta los rotativos, y según las cuales un coche pierde la dirección y se precipita por un terraplén, aplastando a cuantas personas lleva.

Y tales sucesos, si bien se examintn, ¡cuánto daño hacen al desarrollo del automovilismo! No es extraño que algún propietario de automóvil, a raíz de leer un hecho semejante, tema, que su coche pase de sus treinta kilómetros por hora ante la posibilidad de que le ocurra una catástrofe análoga, y que el futuro comprador de un coche tenga también sus momentos de incertidumbre.

El motor se podrá parar; pero, por el contrario será cosa excepcional que una rueda se desprenda sin más ni más.

Lo que no puede hacerse es maltratar un vehículo como tampoco exigir al caballo de un coche esfuerzos mayores de los que buenamente pueda desarrollar. Y téngase muy en cuenta que si al caballo le cabe la posibilidad de rebelarse cuando tal cosa hagamos para ponernos en guardia del disparate que vamos a cometer e impedir que provoquemos inconscientemente su ruina, en el automóvil no existe tal advertencia. Este vehículo es infinitamente mucho más dócil de lo que puede serlo un caballo; pero sí mucho más traidor.

DODGE

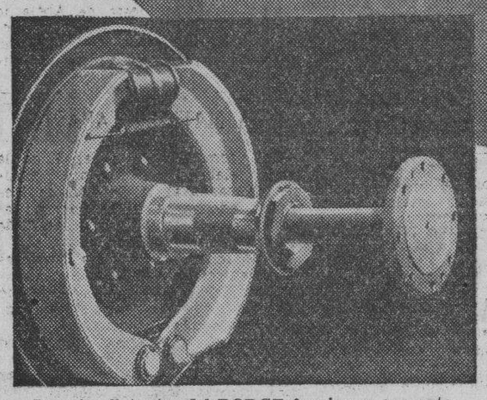

Los ejes flotantes del DODGE funcionan con entera libertad sin que el peso de la carga recaiga sobre ellos. Los ejes traseros construídos de «acero amola» ofrecen una gran resistencia a la tensión ejecutando los trabajos más fuertes sin desgaste.

Aquellos de nosotros que no empuñamos el timón de un camión podríamos dejar pasar algún detalle al seleccionar uno, pero el que maneja durante la mayor parte del día un camión, seguramente sabrá apreciar mejor las ventajas de unos, y desventajas de otros. Por eso antes de comprar su camión consulte a una persona que maneje un DODGE... y ella le dirá.

ORTEGA Y FERNANDEZ
23 y P. Vedado. U-1585

LOS KILÓMETROS EN Dodge CUESTAN MENOS

COMO DEBE MANEJARSE CUESTA ABAJO

Manejar cuesta abajo puede parecer una cosa muy simple a primera vista; sin embargo, la verdad es que muchos automovilistas no saben hacerlo propiamente. El hecho de que ellos hayan bajado numerosas pendientes con éxito, puede ser una cuestión de buena suerte, más que de buen manejo. Al manejar cuesta abajo, el automovilista cuidadoso mantiene el embrague accplado y permite que el motor ayude a retener el auto. Nunca se desliza por las cuestas en tercera, sino siempre en primera o segunda; y en vez de aplicar los frenos solamente cuando se acerca el final de la pendiente los acciona mientras desciende, regulando su descenso en tal forma, que cuando se aproxima el final, estará marchando a una velocidad segura y puede parar fácilmente sin poner en acción toda la fuerza de los frenos.

Muchos accidentes suceden cada año, debido a que los conductores descuidados se deslizan cuesta abajo a velocidad desenfrenada, sin darse cuenta del tremendo impulso que están acumulando mientras descienden. Demasiado frecuentemente, también dejan sus autos fuera de control y antes de que tengan tiempo de recuperarlo, ya han tenido un mal accidente.

DE LOS NEUMATICOS

Algunos automovilistas consiguen de los neumáticos un kilometraje casi increíble si se compara con el que obtienen otros automovilistas. En idénticas circunstancias, un dueño de automóvil conseguirá doble kilometraje que otro manejando la misma marca y modelo de ccche.

Depende del que maneja. El automovilista, en general, puede asegurarse el máximo kilometraje de sus neumáticos siguiendo unas pocas y sencillas reglas. La primera de ellas consiste en mantenerlos inflados a la presión recomendada por los fabricantes. Un neumático falto de la debida presión, cede y se desgasta rápidamente. Nunca se destacará lo bastante la importancia que reviste una atención periódica a este detalle.

Manejar rápidamente por caminos accidentados, cruzar vías férreas, malas carreteras, es también perjudicial para los neumáticos, y se hace frecuentemente; se acortará la vida de ellos, por buenos que sean. Lo mismo se consigue con la práctica de forzar los frenos y patinar al revolver las esquinas, o permitir que los costados de los neumáticos se raspen contra el contén de la acera.

Conviene inspeccionar sus neumáticos de vez en cuando, especialmente después de un largo viaje. Extráigase cualquier trozo de clavo, vidrio, guijarro u otro objeto que pueda haberse adherido a la banda de rodamiento, pues en último extremo, penetrarán a través de la cubierta, llegando a la cámara, donde producirán inconvenientes.

Hoy día los neumáticos se construyen para rendir verdadero kilometraje. El automovilista que quiere conseguir de ellos el rendimiento para el cual ha sido construído, sólo tiene que guiarse por estas pocas y sencillas advertencias.

ALGUNOS CONSEJOS QUE DEBEN SEGUIR LOS CONDUCTORES DE AUTOMOVILES

AUTOMOVILES CIRCULADOS

Por transitar con exceso de velocidad, fueron circulados ayer por la policía los vehículos siguientes:

Primera Estación: Omnibus 1422; 176.

Quinta Estación: Autos 35,055; 34,776; ómnibus 400; 20; 1166; 13,531; 7478 y camión 67,052.

LA ECONOMÍA DEPENDE DE LAS BUJÍAS

-UD. PUEDE DEPENDER EN LAS BUJÍAS Champion

REVITALICE SU CARRO CON BUJÍAS Champion

ECONOMÍA constante se obtiene instalando nuevas Champion. Estas bujías superiores producen chispas potentes y se aprovechan de la última gota de gasolina. De aquí que el combustible rinde más y se economiza más del costo de las bujías.

Champion Spark Plug Co., Toledo, Ohio, E. U. A.

Representante de la fábrica:
C. H. MacKay
Apartado 1167, La Habana

Suscríbase al DIARIO DE LA MARINA por los teléfonos M-7911, M-7912 y M-7913, y por medio de sus agentes en todo el territorio nacional

a NEW YORK

SERVICIO DE CARGA Y PASAJEROS

Por los cómodos y rápidos buques:
"ORIENTE"
Domingo 2, a. m.
"ORIZABA"
"SIBONEY"
"YUCATAN"
Jueves 4 p. m.

SISTEMA DE REFRIGERACION PERFECTO PARA EL TRANSPORTE DE FRUTAS Y VEGETALES. CARGA GENERAL CON CONOCIMIENTO CORRIDO DE EUROPA Y SUR AMERICA Y LOS PRINCIPALES PUERTOS DEL MUNDO VIA NEW YORK.

Salidas para Progreso y Veracruz, México; todos los Martes a las 11 a. m.

NEW YORK and CUBA MAIL STEAMSHIP Co.

OFICINA PRINCIPAL DESAMPARADOS Y COMPOSTELA, TELS. M-7916 - M-7917. || OFICINA DE PASAJES, BAJOS DEL CENTRO ASTURIANO, TELES. A-6154 - M-7776.

OMNIBUS DE CAMAGÜEY

LOS MEJORES DE CUBA

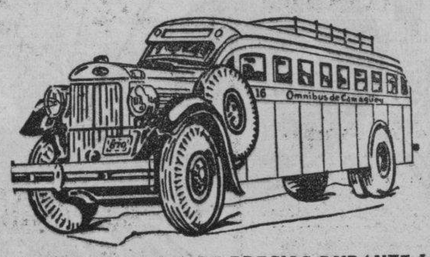

MONUMENTAL REBAJA DE PRECIOS DURANTE LOS PRESENTES CARNAVALES.

30% DE DESCUENTO EN LAS TARIFAS OFICIALES.
RESTAURACION DE LOS BOLETINES DE IDA Y REGRESO

A PARTIR DE FEBRERO 10 DE 1938
(Con carácter Provisional)

HAGA SU RESERVACION CON TIEMPO A CUALQUIERA DE NUESTRAS AGENCIAS DEL INTERIOR O EN LA HABANA POR LOS TELEFONOS:

M-1715 y M-4838

VIAJE a MIAMI POR LA P&O

TRENES RAPIDOS DE FLORIDA A TODAS PARTES DEL NORTE

MIAMI
$27.50 IDA Y VUELTA
POR EL VAPOR
"FLORIDA"
3 SALIDAS A LA SEMANA, MARTES, JUEVES Y DOMINGOS

NEW YORK
$80 IDA Y VUELTA
POR TRENES RAPIDOS DE MIAMI o TAMPA

TAMPA—St. Petersburg
$30.00 IDA Y VUELTA
VAPOR "CUBA"
SALIDAS: MARTES Y VIERNES 9 a. m.

TELEFONO A-9191 PENINSULAR & OCCIDENTAL S/S Co. PRADO 77 HABANA

M.E.C.D. 2016

EL ALCALDE PARTICIPO DE LA ULTIMA SESION DE LA JUNTA DE AMILLARAMIENTO MUNICIPAL

Empiezan a recibirse carteles, para el concurso abierto con el fin de premiar el mejor de ellos, alusivo a la Segunda Feria del Libro. Inscribiendo fincas urbanas

El Alcalde de la Habana, doctor Antonio Beruff Mendieta, asistió a la última sesión de la Junta de Amillaramiento Municipal, habiendo presenciado las deliberaciones de sus miembros durante más de tres horas, pues la reunión fué movida e interesante como nunca.

Según nuestros informes, la Primera Autoridad Municipal aprovechó la oportunidad para encarecer a los componentes de dicho organismo que le presten su más eficaz apoyo en este período, a fin de conseguir que sean aprobadas a la mayor brevedad posible las planillas de declaraciones de rentas de los propietarios, con objeto de girar el mínimum de recibos adicionales y normalizar ese concepto contributivo.

Otros aspectos municipales fueron tratados por el señor Alcalde, quien presenció la aprobación de 227 expedientes de los que figuraban en la orden del día, de los cuales sólo dos eran de baja de Fincas Urbanas.

No se trató en esta sesión, contra lo uqe se esperaba, el recurso interpuesto por la Havana Port Docks Co. en el expediente de defraudación que se le sigue y por el cual se le exige pague como sub-arrendador del muelle de Santa Clara la suma de $27.270.00 anuales, a partir del ejercicio económico de 1934-35. El ponente, doctor Ruperto Arana, ha prometido dar cuenta a la mayor brevedad del asunto, ante el riesgo inminente de una prescripción en la primera anualidad que reclama la Administración a dicha Compañía.

Finalmente, entre los señores miembros de la Junta y el distinguido visitante se cambiaron mutuas frases de cordialidad y aprecio.

El doctor Beruff Mendieta se retiró altamente complacido de haber constatado los buenos propósitos que hay en aquel organismo por mejorar, a la vez, el trato a los contribuyentes y la resolución del municipio.

Empiezan a llegar obras al Concurso de Carteles

En las oficinas del Historiador de la Ciudad, se están recibiendo ya los carteles en opción a los premios del Concurso que ha sido convocado en relación con la segunda feria del Libro.

Como ya publicamos, el plazo de admisión vence el próximo día 15.

Los más notables dibujantes de la Habana competirán en esta justa intelectual.

Sin cubrir la plaza de Jefe de Sanidad Municipal

El Alcalde Beruff Mendieta, no ha cubierto aún la vacante producida por la inesperada renuncia del doctor Luis Suárez Fernández de la jefatura de los Servicios Médicos Municipales.

Es muy probable que dicha plaza sea cubierta interinamente por un médico de la dependencia, hasta que el Alcalde encuentre y designe la persona de altos méritos para servirla definitivamente.

Las Actas Capitulares

Dentro de breves días aparecerá el primer tomo de las Actas Capitulares del Ayuntamiento, que serán editadas por el Municipio a virtud de sugestión del Historiador de la Ciudad.

Este primer volumen llevará un prólogo del doctor Emilio Roig de Leuchsenring.

Las industrias molestas

En el «Boletín Municipal» de ayer han aparecido consignadas las siguientes solicitudes de licencias:

Fernando P. González, para instalar taller de lavado y planchado de ropa en Villegas 28; Víctor Noste Colomé para Fábrica de Cola en Enrique Barnet 69 y Cuban Petroleum Corporation S. A., para almacén de Aceites Minerales en Luco y Marina, s. n.

Como de costumbre, la Alcaldía emplaza al vecindario afectado para que dentro de tres días presente sus reparos.

Licencias informadas por Sanidad

Se recibieron ayer en el Municipio favorablemente informadas por la Secretaría de Sanidad, las siguientes licencias para nuevas industrias y comercios.

De Prieto y Compañía, para panadería y dulcería, en Avenida 10 de Octubre 128; Armando Cienfuegos, tienda de sedería y quincalla, en San Rafael 12; Manuel Alvarez Fernández, para cantina de bebidas, en O-Reilly 53; Hernández Puig, para Depósito de tabacos, cigarros y fósforos con venta al detall en O-Reilly 5; José Espinosa, bodega sin alcoholes en San Isidro 78; Jacobo Gusewich, para taller de confecciones en Villegas 115; Sánchez, Piélago y Co., para fábrica de sombreros en Jesús María 21; Julio Pravio Alonso, para garage con venta de combustibles en Empedrado 8; David Saavedra, para bastonero, en Amistad 67; Francisco López, para fábrica de piedra artificial, en 25 entre 24 y 26, Vedado; Ledo y Díaz, para fábrica de tabacos en Oficios 35, letra D; Somoza y Rodríguez, para café sin alcoholes en Bélgica 37; Serafín Suárez, para cantina de bebidas en Suárez 55; David Martínez, para tienda de tejidos con taller en Bernaza 55; Graupera Novo y compañía, para almacén de víveres con limitación, en San Ignacio 88; Arias y Llano, para almacén de tejidos en Muralla 66 y 68.

En consecuencia, todos esos expedientes seguirán su trámite.

Mucho trabajo en las oficinas del Ayuntamiento

En las oficinas de la Secretaría de la Cámara Municipal se continúa laborando día y noche en la confección de los centenares de acuerdos que habiendo sido aprobados deben ser sometidos ahora a la consideración del señor Alcalde para su conocimiento y efectos.

Esta tarea supone un trabajo extraordinario en el cual se vienen distinguiendo los señores Julio Gomiz, Manuel Peñaranda, Celestino F. Lugo, Carlos Manuel Vázquez, Mario Baeza, Horacio Valdés, Julio Orta, Hiraldes, las dos mecanografistas y el mimeografista Domingo Publes.

Nuevas casas inscriptas a nombre del Municipio

Para evitar la prescripción de sus adeudos del ejercicio de 1934-35, el Departamento de Impuestos Municipales ha comisionado al procurador Francisco de la Luz para que gestione la inscripción en los diferentes Registros de la Propiedad, a nombre del Municipio, de las siguientes fincas pertenecientes a deudores morosos.

General Quintín Banderas 60, Fernandina 20, Figuras 16, Figuras 95, Florida 70, Florida 87, Franco 10, Fundición 9, Fundición 3, Fábrica 3, Fábrica 13, Fábrica sin número, Fábrica letra A, F. de Andrade sin número General Aranguren 102, Infanta sin número, Inquisidor 20, J. de San Martín 40, M. M. Delgado 158, M. González 96.

Trasmisiones de dominio

Conoció la Junta de Amillaramiento del Municipio, de las siguientes trasmisiones de dominio: Ante el Notario doctor F. Arazoza, vendió Francisco Lougedo Pérez, a Herminio Carreño, la casa calle José A. del Cueto sin número, hoy 355, en la suma de $800 y Anselmo Domingo Gómez, a Juan Manuel Vilalta, la casa calle Lagunas 29, en nueve mil pesos.

Ante el Notario E. Angulo, vendió María del Rosario Romero y Ochandorena, a Rilardo Martínez, la rasa San Francisco sin número, entre Lawton y Armas, en la suma de 3.200 pesos.

Cobros por impuestos

Los cobros efectuados en el Departamento de Impuestos, por convenios con morosos y embargos, ascendieron a $926.76; y por nuevas licencias de industrias y comercios, modelos 12, $856.22, que hicieron un total de $1.782.98.

Licencia al Alcalde

Ayer envió el Alcalde Beruff Mendieta, al Presidente del Ayuntamiento un escrito solicitando una licencia para poder ausentarse del Término Municipal por menos de 24 horas, requisito legal éste que siempre tiene en cuenta el Mayor habanero.

Como es natural, le fué concedida.

Organización de las reuniones de contribuyentes

En el Municipio continúan gestionando la preparación de las próximas reuniones de contribuyentes con objeto de llevar a cabo los oportunos Repartos de Cuotas.

Dichas reuniones, como de costumbre, serán presididas por el señor Alcalde, actuando como asesor el señor Rafael Chenard, Jefe de Despacho de Impuestos y de secretario el señor Jorge Don.

Será requisito indispensable para participar en estas Juntas Gremiales la presentación del último recibo del tercer trimestre o de Patentes de Alcohol del segundo semestre.

No obstante, los contribuyentes que estén atrasados en sus pagos al Municipio, serán admitidos en esas reuniones si presentan el último recibo pagado al amparo de un Convenio de moroso.

En el mes entrante se efectuará la primera asamblea.

La recaudación municipal

Recaudó ayer el Municipio: por corriente $4.191.46, por resultas $3.061.12, para el Consejo $831.63, y por plumas de agua $817.51.

Existían ayer en las arcas municipales, $365.713.74, divididos en los siguientes conceptos: corriente 35.936 pesos 51 centavos; resultas 34.801 pesos 32 centavos. En depsito: Consejo, $43.578.69; Acueducto, 11.617 pesos 39 centavos. Estado, $62.767.68, y varios $179.072.15.

Inspector de espectáculos

Por decreto del Alcalde Municipal, ha sido trasladado en comisión como inspector a la Sección de Espectáculos del Departamento de Cultura del Municipio, nuestro compañero Antonio Gil Carballo.

Se trata de un acierto de la administración.

Contrabando sorprendido

Continuando su batida contra el clandestinaje comercial, el Jefe de Gobernación Municipal, doctor Oscar Edreira, con inspectores a sus órdenes, ordenó ocupar ayer en la Estación Terminal una caja conteniendo 1,085 libras de carne, enviada desde Bayamo a nombre de José Pereda, de esta capital.

Dicho artículo fué distribuído entre las creches municipales.

Resultaron un éxito los bailes públicos en parques

Los bailes públicos efectuados anoche en los parques de Maceo, Fraternidad y Jesús María por sugestión de Turismo Municipal, constituyeron un franco éxito.

Desde antes de la hora fijada para el comienzo de las fiestas, ya numeroso público invadía dichos lugares, ávido de esparcimiento.

Magníficas orquestas amenizaron estos actos.

Pagarán $50.000.00 de los bonos del Acueducto de Albear

Mañana serán abonados, según informó el Contador del Municipio, la suma de $50,000.00 a The Royal Bank of Canada.

Dicha cantidad corresponde a obligaciones derivadas de los Bonos de Albear.

El Ejército lleva hoy al paseo una carroza alegórica

Se denomina «La Perla de las Antillas» y la ocupan siete bellísimas jóvenes

El Ejército Constitucional contribuirá también a la mayor brillantez del desfile carnavalesco de hoy con una elegante carroza, titulada «La Perla de las Antillas», que por su extraordinaria belleza habrá de llamar poderosamente la atención del público.

Esta magnífica obra de arte, se debe al maestro de la escenografía, señor Nono V. Noriega. He aquí su simbolismo:

De entre peñas, bañadas por impetuosas olas, surge una concha de gran tamaño, donde nace la Perla de las Antillas.

La concha es conducida a través del tiempo por dos gigantescos delfines. La Perla es custodiada por dos guerreras, que representan el espíritu del Ejército y al Ejército en sí, apareciendo junto a ellas los escudos cubano y del 4 de Septiembre; significando como obra matriz primordial, la custodia de la Perla y como una de las huellas más significativas del actual momento de Cuba, las misiones educativas, representadas por cuatro misioneeras.

La iluminación eléctrica que durante las horas de la noche lucirá la carroza, es obra del sargento de Ingenieros, Rafael Izquierdo, bajo la dirección del capitán Félix García Alonso, que ha tomado parte principalísima en la confección de esta hermosa alegoría.

Siete preciosas señoritas aumentarán con sus encantos la belleza de la carroza del Ejército, habiéndose encargado la representación de la Perla a Aída Ceballos; las guerreras a Mirtha Ceballos y Nieves Linares, y las misioneras a Hortensia Patomeño, Josefina Arvelo, Amelia Gat y Gaudiosa Martínez.

Ya lo saben: las horas del paseo carnavalesco serán, mañana, las de costumbre: de 6 a 10 los paseos y de 10 a 12 los desfiles. Así que las muchas personas que están deseando mandar a paseo a alguien, pueden aprovechar esta ocasión única que se les ofrece mañana, de 6 a 10 si se trata de algún caso aislado y de 10 a 12 si se trata de un desfile de suegras al por mayor, por ejemplo.

Casi todo el mundo sabe que hay cuatro Américas, menos los muchachos que dicen en la escuela que hay tres: la América del Norte, la América del Sur y la América del Centro, pero cuando quieren juguetes, van a «La América» de Galiano 113, como los papás cuando quieren cristalería de Bacarat o San Luis, vajillas etc., porque «La América» es la decana de las locerías.

Japón, según dice la Prensa, contestará a Inglaterra, Francia y Estados Unidos sus notas acerca del problema naval. Y, después de esas notas, el Japón dará otras notas, que suelen tener bemoles.

Y que me digan a mí que eso no es música cuando a lo mejor, todo eso termina en un nuevo concierto. O en un desconcierto.

Con cierto cuidado sí hay que andar cuando se trate de los víveres, porque el estómago es sagrado. Y para garantizarlos ahí está «Kasalta», la tienda que presenta los bistés, la caza, el pescado, las butifarras etc. etc. como si fueran joyas. Y todo fresquísimo: a diez grados bajo cero en los refrigeradores. Avenida 5 y 2, en Miramar. Telf. FO-3839.

Parece ser que se está peleando activamente en Extremadura, y vean ustedes cómo pueden variar las cosas en unaregión, según por donde sople la suerte: porque el que obtenga la victoria, puede decir que ha sido en Extremadura, pero al que le toque sufrir el fracaso, no le queda más remedio que decir que ha sido en extremo duro, aunque sea en Extremadura.

Si ustedes quieren regalar una joya (o regalársela a sí mismos) comprándola por su valor intrínseco, vayan a «La Regente» de Neptuno y Amistad. Las tiene de uso, renovadas, preciosas. Pero si es para la novia, cuiden poner bien la coma así: Una joya para mi novia, (coma) de medio uso». Por que pueden decirle que es usted un «punto», si falta la coma.

El Honorable Presidente de la República visitó el viernes el bello buque «Evangeline» de la Compañía de Navegación del Atlántico, que hace viajes de Miami a la Habana y regreso para fomento de nuestro turismo. Y el Presidente de la República elogió el buque melancólicamente, sin duda porque el «Evangeline» marcha mejor que la «nave del Estado». Y eso lo decimos nosotros, porque somos expertos: como que pertenecemos a la «MARINA».

El éxito del «Evangeline» se debe, precisamente, a su buen andar, y lo mismo ocurre con las mujeres; que nadie quiere mujer que ande mal. Y para andar bien y cómoda una mujer, tiene que usar los zapatos de «La Casa Grande» de San Rafael y Amistad, porque todos tienen soporte patente 9263 y no tuercen los tacones ni hacen callos.

376 pasajeros trajo el «Evangeline» en el último viaje, casi todos norteamericanos que vienen a los actos conmemorativos en el aniversario de la voladura del «Maine». Y no faltará «cicerone» de esos que «ilustran» a las caravanas de «patos» que, por halagar a los turistas, les diga que«la voladura del «Maine» fué el primer vuelo de un aeroplano yanki, entre la Florida y Cuba.

Porque los hay que hacen una historia cubana que es un cuento tártaro.

Chifones estampados, georgettes estampadísimos y color entero, french crepé no menos estampados y, en fin, la última palabra en colores y dibujos de telas, la hallarán las damas en la «Casa Martínez» de Muralla 74, esquina a Villegas. Así que las señoras no deben meterse en más dibujos, porque encontrarán lo más bonitos en la «Casa Martínez».

Nos dice la prensa que el vapor «Orinoco», que ayer se esperaba en nuestro puerto, fué azotado por el mal tiempo durante la travesia.

Eso no le hubiera pasado al «Evangeline», porque es un barco grande: y ya es sabido que, al menos por acá, sólo se azota a los chicos.

Y ya que hablamos de chicos, se recomienda que se les dé, en el desayuno y en la merienda, el famoso chocolate Armada con sus correspondientes galletas «Nely» del tipo Royal, también de Armada. No hay un sólo niño que llore si se le dan galletas de Armada. Está demostrado que los niños sólo lloran cuando se les dan «galletas» de las otras.

Monseñor Jorge A. Caruana, Nuncio de Su Santidad en la Habana, está enfermo con la consiguiente preocupación de la grey católica, que hace votos por la salud del ilustre prelado.

Nosotros creemos que, como deseamos, los médicos lograrán pronto el restablecimiento del Nuncio. Por lo menos, curas no han de faltarle.

«El Encanto» tiene en el cuarto piso una verdadera exhibición de preciosos trajes de cow-boy, de indio, de pelotero etc., que parece ser que eran esperados por numerosas personas pero lo que es por mí, no porque ni me siento cow-boy, ni indio ni nada de eso. Además, que no me está bien ninguno. Soy yo muy grande para usar esos trajes. O ellos chicos.

Dicen que van a ser trasladadas a lasafueras de la Habana, todas las estaciones, o plantas, de radio existentes en nuestra capital y que, por su número, despiertan la curiosidad de los extranjeros y no dejan dormir a los vecinos.

¡Menuda idea se me ha ocurrido! Que pongan todas las plantas en el solar del Bosque de la Habana, y ya tenemos bosque.

Y ya que hablamos de plantas recordemos las de los pies de los niños, que sufren si están mal formadas. Y para conformar los pies infantiles ahí están los zapatitos de «Trianón» la peletería elegante de Neptuno y San Nicolás, con soporte Patente 9263. Y verán ustedes cómo al conformarse los pies, se conforman también los muchachos.

Un pastor americano está sin comer hace ya doce meses, y dice la Prensa que se propone estar sin alimentos otro año más, si no le pasa lo que al burro del cuento; que se murió cuando iba acostumbrandose a no comer.

No dice el periódico si el pastor es de ovejas o si es protestante. Aunque debe ser protestante. Porque aquí, el que no come, protesta.

Nadie quiere a los malos, ni aquí ni en ninguna parte: ni en el Cielo porque ya es sabido aquello de: «A los malos Dios los castigará». Así que no quiera usted los malos, cuando se trate de tabacos. «Partagás» y nada más, que todos son muy buenos; y son «puros». Los otros, no los quiera usted: porque nadie quiere a los malos.

En un periódico de Kansas se elogia a la Habana: «La antigüedad de la Habana se mezcla con lo moderno», dice. Y es que los turistas vienen en busca del viejo sabor colonial, pero ya encuentran poco con sabor a la colonia y no es lo malo que no encuentren sabor; lo peor es que si pasan por el Malecón, tampoco encuentran olor a colonia. ¡Quiá!

Fíjese usted, pollo, en este detalle importantísimo: La altura de los ojos de su novia es, precisamente, el nudo de su corbata. Y si su corbata no es «Fancy Club», resumen de la elegancia masculina, su novia se desilusiona. Así que use usted corbatas «Fancy Club», ¡pa que vea su novia! Pa que vea algo bonito sin mirarse al espejo.

Y a descansar, que hoy es domingo, por cuya circunstancia no deben los caballeros comerciantes y los hidalgos industriales, llamar a Aristigueta por teléfono, hasta el lunes.

Eso sí, el lunes le llaman a esta Administración, para encargarle algunas «CARCAJADAS» y va a la carrera. A la carrera de O-20 en automóvil.

JOTA ARIS.

El Secretario de Justicia

Despachó asuntos de su Departamento, ayer, con el Jefe del Estado, el Secretario de Justcia, doctor Alonso Pujol.

Hblando con los repórters dijo que de estar vigente ya el carnet del ciudadano, se habrían obviado todas las dificultades para instalar debidamente la Audiencia de la Habana.

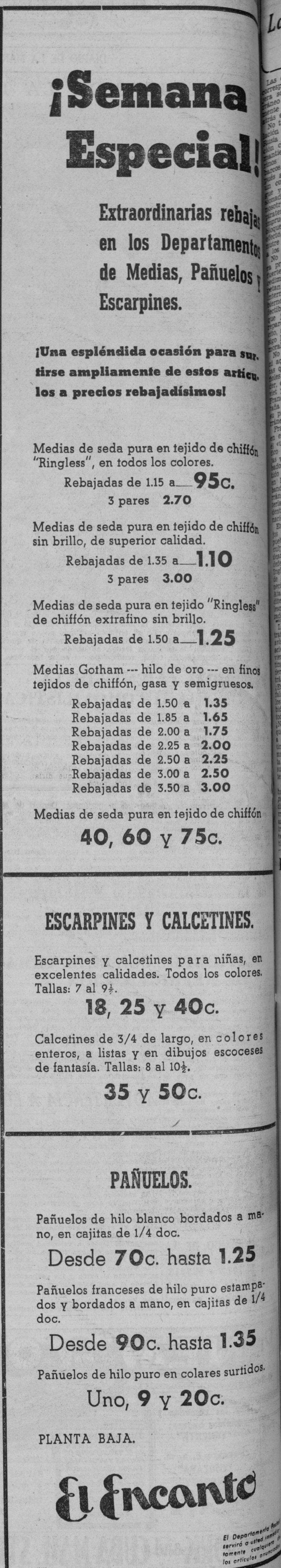

Suscríbase al DIARIO DE LA MARINA por los teléfonos M-7911, M-7912 y M-7913, y por medio de sus agentes en todo el territorio nacional

M.E.C.D. 2016

9A SECCION Z

TELEFONOS:
Dirección M-2856
Jefe de Redacción M-1287
Sección de Sports M-7912

DIARIO DE LA MARINA

TELEFONOS:
Quejas M-7911
A. Clasificados . . M-7915

9A SECCION Z

AÑO CVI — ACOGIDO A LA FRANQUICIA POSTAL — LA HABANA, DOMINGO, 13 DE FEBRERO DE 1938 — EL PERIODICO MAS ANTIGUO DE CUBA — PAGINA DIECISIETE

HEMEROTECA NACIONAL DE CUBA

LA ACTUALIDAD

Las Maniobras Rojas

Las declaraciones de Franco a los corresponsales de la prensa extranjera sobre la piratería del Mediterráneo vienen a confirmar rotundamente lo que nosotros dijimos días atrás acerca de este asunto.

No tiene esa piratería ninguna relación con los nacionalistas. Es la Rusia soviética la que, en combinación con los rojos, la alienta y la mantiene. De ella son esos submarinos fantasmas que atacan a los barcos ingleses para inculpar después a los nacionalistas y provocar un conflicto internacional. Investigue y averigüe Inglaterra desapasionada y serenamente—decíamos nosotros—cuál es el origen de dicha piratería, antes de que apele a la imprudente y provocativa medida de bloquear a Mallorca. Y resulta, en efecto, que nace en Moscú y que la autre Moscú en su afán de salvar a los rojos españoles.

No era necesario ser profeta para predecirlo. La maniobra huele perfectamente a soviet ruso. Los procedimientos torcidos, los que no respetan ni ley ni derecho nacional ni internacional no caben en el Gobierno de Franco. Esos vienen indudablemente de la Unión Soviética que jamás ha tenido escrúpulo ni temor ninguno en recurrir a lo ilícito, a lo cínico, a lo que lleva consigo la más desenfadada insolvencia moral.

No agradece Rusia a Inglaterra las aquellas simpatías tan manifiestas que sintió hacia los rojos españoles ni su tenacidad en no conceder, obedeciendo a presiones del Soviet y de Francia, la beligerancia a Franco. Ahora hiere a la Gran Bretaña en su fibra más sensible, en su prurito del dominio del Mediterráneo.

Franco no niega que hay piratería en este mar; reconoce que hay en él un tráfico ilícito». Pero ese tráfico proviene «de las empresas rojas y está respaldado por el oro robado del Banco español» e invertido en Rusia. Franco es el primero en laborar por el prestigio de las banderas nacionales en el Mediterráneo y por exterminar esa piratería, que «significa un precedente dentro del derecho marítimo internacional».

Es muy característico de los rojos este sistema. Destruyen a los pueblos que abandonan y echan la culpa a los franquistas. Bombardean a poblaciones abiertas e indefensas y protestan después ante Inglaterra contra los bombardeos de Salamanca sobre ciudades guarnecidas y contra objetivos militares. Atacan a barcos ingleses en el Mediterráneo y acusan de este delito de lesa derecho internacional a los cruzados españoles.

Lo raro, lo verdaderamente extraño es que Inglaterra, siempre tan avisada y siempre tan sagaz, no acierte en esta ocasión de dónde vienen los ataques. ¿Es que no distingue la diferencia entre el procéder de Franco y el del Gobierno tránsfuga, respaldado por Moscú? ¿Es que no sabe discernir entre la falsía, la mendacidad y la felonía de los rojos y entre la rectitud, la probidad y el respeto a toda ley y a todo derecho de los nacionalistas? ¿No cae en la cuenta Inglaterra de que la España nueva, próxima ya a cerrar la contienda con sus continuas victorias guerreras y con su manifiesta invencibilidad no necesita echar mano de ninguna maniobra suscitadora de una conflagración internacional?

No es Franco, por cierto, el que habla para decir embustes y zurcir patrañas. No es Franco el que mendiga derechos por mucho que le correspondan. No es Franco el que sazona malévola y siniestramente las faltas de los demás. A Franco le basta que le reconozcan la razón que tiene y que le den lo que justamente le pertenece. Dentro de esa razón, dentro de su justicia va firme y seguro en su camino, sin que haya trampantojo soviético de ninguna clase que lo desvíe ni lo contenga.

León ICHASO

NI AUN AL ROMPER EL FAMOSO "CINTURON DE BILBAO" DIERON LAS TROPAS NACIONALISTAS SEÑALES TAN ADMIRABLES DE SUFICIENCIA COMO EN TERUEL

¡TODO ANTES QUE EL COMUNISMO! DICE UN MAYOR BELGA QUE FUE COMBATIENTE DE LAS BRIGADAS INTERNACIONALES

Van der Bossche dice que el Komitern trata de reducir al pueblo español a la más abyecta de las esclavitudes

«Yo digo a los que han conocido la dominación extranjera en el transcurso de los años 1914-18 que no es nada al lado del terror que los comunistas han llevado a España»

BRUSELAS, febrero 12. (SE.)—El Mayor belga Eugenio Van den Bossche, ex combatiente de las Brigadas Internacionales, se ha visto atacado por los comunistas a consecuencia de la publicación de su folleto: «Yo hablo al pueblo». El comandante Van den Bossche, empero, no carece de argumentos en sus reproches a los anarco-comunistas instalados en la España cautiva. Y así ha publicado a su vez una réplica contundente a sus detractores. He aquí algunos de sus nuevos párrafos:

«A mi salida de Bruselas, creía sinceramente ir a socorrer a un pueblo que quería sacudirse la opresión; pero luego me dí cuenta de que los agentes del Komintern, en lugar de llevarle la libertad, pan y trabajo, se proponían tan sólo reducirle a la esclavitud más abyecta.

«Yo os digo a quienes han conocido la ocupación extranjera en el transcurso de los años 1914-18, que no es nada al lado del terror comunista en España».

Y refiriéndose al Movimiento Nacional, prosigue:

«Para erguirse contra los que habían concebido el proyecto de sovietizar a su país, ha sido preciso que Franco poseyera una voluntad de hierro, de bravura y de audacia. No menores cualidades necesitará para reconstruir y reorganizar España. Gracias a él, España seguirá siendo de los españoles: gracias a él también Francia y Bélgica no verán desarrollarse en su territorio una tragedia infernal análoga a la sufrida por el pueblo hispano.

«Y, puesto que Franco es el vencedor **indiscutible**, que se le abran todas las puertas de lo que aún queda de la República, para que pueda echar de ella a los bandidos moscovitas que han convertido ese hermoso país en una tierra de luto, de ruinas y de desolación».

El Mayor Van de Bossche formula la conclusión de que cuando la guerra española termine y el mundo pueda juzgar con calma los acontecimientos, «verán—dice—que todo lo que yo he referido es verdad y echarán maldiciones contra el comunismo». Es por ello, en fin, que «a todo el mundo, hombres y mujeres, conservadores y demócratas, a cuantos tienen corazón en el pecho, les grito: ¡Todo, antes que el comunismo!»

Recojamos sin comentarios este testimonio imparcial de un «soldado del pueblo», que dirían los milicianos rojos.

ALEMANIA PODRIA VOLVER A LA LIGA DE LAS NACIONES SI SE HICIESEN EN ELLA MODIFICACIONES

LONDRES, febrero 12 (Havas).—El periódico londinense Evening Star dice en su edición de esta noche que en círculos diplomáticos, siempre muy bien informados, se dice que la actitud del Reich alemán con respecto a la Liga de las Naciones, está sufriendo importantes alteraciones. (Alemania hace varios años que se separó de la sociedad de Ginebra, por incompatibilidad manifiesta con muchos de sus procedimientos).

El Star agrega que después de ciertas negociaciones diplomáticas, muy reservadas, la posibilidad de que el III Reich vuelva a la Liga, ya reformada, es tomada muy en serio.

Galleticas Saltines KEEBLER

Siempre Frescas Como Acabadas de Salir del Horno.
La galleta de más fama en América. No admita sustitutos.
Pídalas en las buenas tiendas de Víveres.

Agentes: EL CARMELO Calzada y D. Teléfono F-2828.

BAÑOS
PISOS • PAREDES
Brillan cuando el
SAPOLIO
(EN PANES Y POLVOS)
ENTRA EN ACCIÓN
Limpia y Estriega al dar brillo

La respuesta del Japón incita a la competencia naval

WASHINGTON, febrero 12. (AP).—El secretario Hull declaró hoy que la respuesta japonés acerca de la construcción naval estimula más bien que desalienta la competencia de armamentos.

En una nota dada a la prensa, el secretario Hull dice que «este gobierno trata constantemente de cooperar por anticipado en la política de limitaciones y reducción de los armamentos y lamenta todo acontecimiento que tenga el efecto de estimular más bien que desalentar a la competencia de armamentos».

Al mismo tiempo los funcionarios del Departamento de Estado interpretaron la proposición japonesa para una «reducción cuantitativa o limitación» de los armamentos en el sentido de que intenta congelar las flotas americanas y británicas a sus actuales niveles al mismo tiempo que aumenta la armada nipona hasta ponerse al nivel de aquellas.

El gobierno japonés, dice, ha asumido hoy con su nota la misma posición que tomó en 1936 cuando se retiró de la conferencia naval de Londres.

Después que la delegación de los Estados Unidos, con instrucciones del Presidente Roosevelt, recomendó una reducción del 20 por ciento en todas las marinas de guerra, la delegación nipona se opuso a toda proporción naval y mantuvo la tesis de que debe establecerse un límite máximo para todas las potencias, quedando en libertad todos los países de construir los buques que consideren necesarios dentro de ese límite.

La nota de hoy, según los funcionarios, indica que el Japón no ve ningún motivo para tomar parte en conversaciones sobre limitación o reducción de tonelaje sugeridas por el gobierno americano en su nota del 5 de Febrero.

El deseo de los Estados Unidos, agregan, es continuar el tratado naval de Londres y ampliarlo, mientras que el deseo del Japón es borrar ese tratado y persistir en que se deje a todos los países la oportunidad de tener una escuadra igual a la americana o inglesa.

El Japón no parece estar dispuesto a unirse a las demás naciones en la discusión de limitaciones o reducciones navales. Sólo desea conversar con las demás potencias a base de un límite máximo para todos los países.

Retrátese AHORA en "EL ARTE", Galiano 118

¡¡Magnífica oportunidad durante esta temporada!!

NUEVOS PRECIOS.
NUEVOS MODELOS
CALIDAD DE SIEMPRE

6 Retratos 'IMPERIALES' 4½ x 6½ $2.50
6 Retratos "DE LUXE", 6 x 8 ..... $4.00
6 Retratos "STANDARD" 8 x 10 ..... $5.50
6 Retratos "FIANCEE", 9½ x 12 ..... $7.50

Aproveche esta oferta para hacerse
Un retrato artístico

ESTACION DE AFICIONADOS «KODAK»
¡GRATIS! ¡GRATIS! ¡GRATIS!
Una Ampliación 8 x 10 con su elegante cuadro por cada rollo comprado y revelado en
"EL ARTE" GALIANO 118 (Entre Zanja y Dragones).

De una sola pasada, grandes aviones de bombardeo arrasaron una posición roja que consideraban inexpugnable

Ante el tremendo fracaso de su ofensiva y su «ocupación de Teruel», lanzada a los cuatro vientos, los rojos, antes de retirarse incendiaron varios edificios de la ciudad mártir

FRENTE DE TERUEL, enero. (Correspondencia especial para el DIARIO DE LA MARINA.) El corresponsal de guerra Albertí hace el siguiente relato de la jornada:—«Todo el macizo de posiciones rojas sobre el valle del Alfambra, en el sector izquierdo de nuestro frente, desde la dificultosa cota 1,205 a la bien fortificada loma del Mulatón, ha sido conquistado hoy por nuestras fuerzas en un impresionante avance que desde su iniciación marchaba sobre el firme terreno de las primitivas posiciones marxistas. Dijimos hace días que nuestras tropas no habían dicho la última palabra en la ininterrumpida batalla de Teruel; hoy los soldados que manda el general Aranda explicaron en el tiempo preciso medido con matemática de táctica militar, una lección de guerra inolvidable.

Hoy ha dicho el General esa última palabra rotunda, enérgica y decisiva, manejando al milímetro y al segundo las unidades todas a sus órdenes. Una prodigalidad de unidades y elementos que acaso nunca hayan actuado con tanta intensidad y tal perfección como en esta operación maravillosa y excepcional que deja a nuestros pies y completamente dominado todo el sector Norte de Teruel y sus más importantes comunicaciones.

Alguien que a nuestro lado era un espectador, lleno de asombro nos decía con la seguridad de su experiencia:

—De cien batallas, ni en el día que se rompió el famoso cinturón de Bilbao, llegaron nuestras tropas a un grado tal de justeza, dominio y absoluta superioridad sobre el contrario. Nosotros, desde luego, nunca contemplamos espectáculo igual ni en la guerra ni fuera de la guerra. Es más: nunca llegó nuestra fantasía a suponer que pudiesen moverse y acoplarse en tal forma tantos y tales materiales bélicos para producir con precisión calculada de antemano un resultado de asombro.

Pero ni todo ello, ni el fuego continuo y a pleno pulmón de la artillería durante ocho horas y machaqueo de los tanques pegados al terreno como grandes sapos de caminar lento, ni la impresionante velocidad de la artillería hacia las más elevadas cumbres, no ha dejado un recuerdo tan profundo y tan lleno de terror como una sola pasada de la aviación de gran bombardeo sobre la aplastada cota de la Losilla.

Hacía más de dos horas que la artillería batía con certeros tiros el cemento hecho defensa sólida de la citada posición. En aquellos reductos habían resistido los rojos varios ataques nuestros que, por culpa de la nieve, no obtuvieron entonces una culminación de éxito y resistían hoy también a pesar del bombardeo preciso y eficaz. Resistían bien guarecidos cuando, de pronto, aparecieron en el aire varias escuadrillas de mastodontes acerados y estruendosos que tomaron rápidamente una formación adecuada para el laminado de la posición. Uno tras otro fueron dejando caer toda su carga de una vez y, en una sola pasada, la montaña crucijió como si se rasgasen las entrañas. Se hizo cien arrugas que el humo, las lamas y las explosiones envolvían, y, cuando el ruido del bombardeo llegó a nuestros oídos, un estrépito más intenso todavía conmovió todas las fibras de nuestro ánimo perplejo. Para la representación de este espectáculo hay que remontarse a las catástrofes sísmicas y más grandes cataclismos.

Después, todo humeante aún, aparecieron nuestros cazas que realizaban todas las acrobacias aéreas conocidas desde el «picado» sobre las trincheras rojas hasta el dibujo en el espacio de su maravillosa formación y ritmo. Desde la aparición del primer aparato, a las diez de la mañana, hasta casi un anochecido en que volvían a sus bases los últimos cazas, no hubo un solo segundo de este día grande que no hubiese por lo menos cuarenta aparatos nacionales en el aire, siempre en plan de dueños y señores; pero hubiera sido una pena que el combate aéreo no llegase a producirse cuando todo se había dado con abundancia. Y el espectáculo del día triunfal no podía faltar y no faltó.

A las dos de la tarde vinieron los «ratas» y se decidieron a enfrentarse con los veinticinco cazas que entonces teníamos en estrecha vigilancia. El combate cortísimo. Apenas unos segundos de lucha y unas pocas ráfagas de ametralladoras sirvieron para derribar a tres aparatos enemigos y poner en fuga a los demás. Un cuarto avión fué derribado por nuestras baterías antiaéreas y su piloto se lanzó en paracaídas, viniendo a caer en las posiciones de Cerrogordo donde lo recogieron nuestros soldados. Es un joven ruso que había perdido el conocimiento por efecto del golpetazo contra el suelo, y más tarde se comprobó había perdido también su documentación.

La jornada de hoy marca una fase decisiva en la batalla de Teruel y, sobre todo, pone de relieve algo más definitivo en la lógica de esta guerra que cuando nuestro Ejército, cuando nuestros generales se empeñan y no encontramos en el camino de la realización un obstáculo insuperable como la nieve de días pasados, no hay enfrente ningún enemigo capaz de anularle en sus esfuerzos.

Hoy, ante nuestro alarde y nuestro derroche de supertécnica en nuestro General y de exceso de valor en sus soldados, el enemigo más fuerte de toda la guerra no ha sabido hacer otra cosa que abandonar sus reductos y poner pies en polvorosa, de tal manera que todos, absolutamente todos, los objetivos se conquistaron a la hora precisa y calculada, como si se tratase de una máquina de relojería.

A las doce y media la Losilla; a las tres, todas las alturas de Celadas, y a las cinco, el Muletón, y la propina de la cota 1,205, que no era objetivo de hoy. Y vino, sin embargo, a nuestro poder como hubieran venido muchas posiciones más si la noche no se hubiese echado encima.

Frente a esto, cientos de bajas rojas, entre ellas muchos senegaleses; una batería ligera copada en la vertiente Sur de las Celadas, varios centenares de prisioneros y muchísimo material.

Y algo más importante todavía: las comunicaciones de Teruel por el Este cortadas y el camino hacia la ciudad mártir, libre de obstáculos difíciles y, río abajo, Teruel, la heroica, en la que los rojos quisieron vengar su desastre de hoy quemando varios edificios que veíamos arder desde nuestro observatorio y eran con sus humaredas una prolongación de la niebla que envolvía y recortaba la silueta de la ciudad.»

ELEGANCIA
TRAJES A MEDIDA
LA CASA COFIÑO
SUPREMA GARANTIA
NEPTUNO 87. TEL. M. 2050.

Casa de Cambio
EL GATO NEGRO
Compramos y vendemos
ORO
Pagamos
AMERICANO 152
CUBANO 150
Obispo 65.—Telf. A-7780

LO MEJOR EN JABONES
JABON DRIALYS

HUELGA METALURGICA

LILA, Febrero 12. (AP).—Los líderes gremiales amenazaron hoy con una huelga general en que tomarán parte 70,000 obreros metalúrgicos del norte de Francia, caso de que no accedan los grupos patronales al aumento de salarios que piden los trabajadores.

CORD

PRODUCTO DE
JUVENIA
ELEGANCIA - PRECISION

JOYERIA "LE TRIANON"
COPAS TROFEO

PLATA STERLING Y PLATEADAS
DESDE $5.00 HASTA $200.00
SALVADOR FONDON
GALIANO Nº 91

En Southampton no quieren cargar las mercancías niponas

LONDRES, febrero 12. (AP).—Los estibadores de Southampton se negaron hoy a tofar 22 balas de productos japoneses de algodón que llegaron procedentes de Nueva York en el «Berengaria».

El cargamento llegó para ser re-expedido a Funchal, isla de Madeira, y probablemente será devuelto a Nueva York.

Mientras tanto, 800 delegados de la Asamblea de la Internacional Popular acordaron hacer más rígido el boicot contra los productos nipones.

La conferencia recibió mensajes del Generalísimo Chiang Kaishek pidiendo «medidas concretas» para poner fin a la agresión japonesa y de Henry L. Stimson, ex-secretario de Estado americano, aprobando «la ruptura extraoficial de relaciones comerciales con la nación agresora».

El Padre Talbot acusa al embajador de la España roja en Washington de usar la franquicia para propaganda

Con el cuño de «Correo Diplomático», desde la Embajada se han enviado por todo el territorio de la Unión millares de paquetes conteniendo propaganda en pro de la causa roja

NUEVA YORK, febrero 12. (Exclusivo).—La Embajada española fué acusada de abusar de sus privilegios postales por el Padre Francis Xavier Talbot, director del semanario «América», en una junta del Centre Club en Nueva York.

El Padre Talbot dijo que varios amigos suyos habían recibido paquetes enviados por la Embajada española, conteniendo folletos de propaganda y que los sobres no llevaban estampillas postales, sino que iban marcados con el sello oficial «Correo Diplomático», que tiene el franqueo de la oficina de correos de los Estados Unidos.

El capitán John E. Kelly declaró también en la junta que el Embajador le había enviado propaganda española sin pagar las estampillas postales.

—Entiendo que millares de esos paquetes son enviados por la Embajada española a varias partes de los Estados Unidos sin pagar el franqueo, en violación de nuestras leyes —dijo el Padre Talbot.

En la junta se habló de la parte que ha tomado la prensa católica del mundo en la actual guerra española. Dijo que toda la prensa ha estado unida en contra del Gobierno de Burgos y que sólo la prensa católica se ha abstenido de publicar «propaganda que Barcelona transmite».

El señor Walter comerciante americano que acaba de llegar de Barcelona, dijo que en esta ciudad existe el peligro del anarquismo. «Si por desgracia llegaran a derrotar a los nacionalistas—afirmó—, España se vería sumida en la mar de dificultades. Los comunistas odian a los anarquistas, a los republicanos y a los socialistas. Los cuatro grupos cuentan con fuerzas iguales y ahora que con la guerra han aprendido a manejar las armas, en caso de su victoria emprenderían una guerra cuadrangular. En ese caso España nunca vería la paz y la guerra continuaría hasta la exterminación completa de los grupos más débiles».

Dijo que en Barcelona se habían convencido ya del error de entregar las industrias a los obreros y que se trata ahora de volverlas a manejar por personas capaces.

«El cambio causa confusión enorme y en todas partes se ve el caos» —dijo.

TOMATE RAFEL TRIPLE-CONCENTRADO

Suscríbase al DIARIO DE LA MARINA por los teléfonos M-7911, M-7912 y M-7913, y por medio de sus agentes en todo el territorio nacional

Dr. ROSATI
DENTISTA
O-Reilly 67 — Tel. A-9422

NEVOS
AFEITADO SUAVE

¡¡ALGO SENSACIONAL!!
Para los que buscan ECONOMIA...
Para los que quieren CALIDAD...
Para los amantes de la PERSONALIDAD...
VEA Y PRUEBE
El Nuevo HUDSON 1938
HUDSON Terraplane :: HUDSON Seis :: HUDSON Ocho

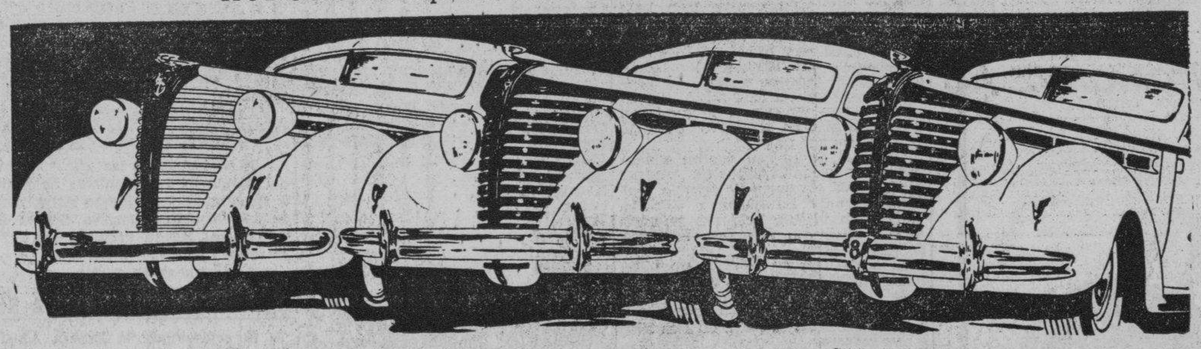

ACEPTE UNA DEMOSTRACION Y PRUEBE EL CAMBIO SELECTIVO AUTOMATICO.

Distribuidor para Cuba:
CARLOS ALONSO

Servicio y repuestos:
"EL RELAMPAGO"
CONCHA, 113
Teléfonos: X-1987 y X-1234

EXPOSICION:
CONCHA, 242
Teléfono: X-1288

REPRESENTANTE EN SANTA CLARA, CAMAGUEY Y ORIENTE
ARMANDO TORRES
Apartado 77, CIEGO DE AVILA

Para comprar toda clase de artículos de ferretería, diríjase a la casa que mejor surtido tiene y precios le puede ofrecer.
LATON Y COBRE: Chapas. Angulares. Flejes. Planchuelas. Tubos. Alambre.
ALUMINIO: Chapas. Angulares. Alambre.
METAL BLANCO: Chapas de todos calibres.
E. FERNANDEZ y Ca. S. en C.
(Importadores de ferretería)
PADRE VARELA 69 Y 71, ESQUINA A SAN RAFAEL
Teléfonos U-5215 y U-5371. CABLE: "TAMAYAN"

3 PRODUCTOS IMPRESCINDIBLES EN EL TOCADOR FEMENINO:
El Agua del Nilo «Misterio» aclara el pelo y lo mantiene del rubio deseado, sin partirlo, sin perjudicar la piel, por lo que se usa mucho en el pelo de los niños. $1.00 el pomo mediano y $2.00 el grande
La Brillantina «Misterio», evita la caspa y suaviza y ondula el cabello. Especial para el pelo rubio: $1.00.
La tintura «Misterio», famosa a través del tiempo, es segura, firme, inofensiva. En todos los tonos: $1.00. Al interior, 30 centavos extra para franqueo.
Peluquería MARTINEZ
Famosos permanentes; limpieza de cutis; depilación eléctrica definitiva
Neptuno, 81.—Teléfono M-1089.—Habana

¡¡GRATA NOTICIA!!
Después de más de 20 meses de estar privados de saborear la insuperable
SIDRA "EL GAITERO"
AVISAMOS por la presente la llegada de un cargamento.
LA SIDRA "EL GAITERO"
por su calidad es la más barata.

M.E.C.D. 2016

SERA MAÑANA EL JUEGO DE LOS VETERANOS DEL BASE BALL CUBANO

JUVENTUD-HISPANO Y CENTRO GALLEGO-IBERIA ESTA TARDE EN EL STADIUM CERVEZA TROPICAL

SPORTS **DIARIO DE LA MARINA** SPORTS

PAGINA DIECIOCHO — LA HABANA, DOMINGO, 13 DE FEBRERO DE 1938 — AÑO CVI

AMATEURS ACES por DAN

—Fiesta en el Náutico.
—Hand band en el ADC.
—Natación en Panamá.

Tips locales y extranjeros:

Gran entusiasmo existe entre los socios del Club Náutico de Marianao para asistir a la gran fiesta bailable que en sus regios salones se brindará en la noche del 23 del corriente. Será, este primer baile de disfraz que ofrecerá el Náutico, un éxito más en la larga cadena de triunfos de la bella sociedad de la Playa.

Numerosas comparsas se organizan para concurrir a esa fiesta que será amenizada por el Jazz «Sevilla Biltmore» y la insuperable orquesta de Belisario López.

Las puertas del Club se abrirán a las 9 para ir recibiendo ordenadamente a la enorme concurrencia que invadirá los dominios del Náutico en la noche del 23 y la Comisión de Recibo actuará enérgicamente a fin de que de esta gran fiesta disfruten sólo los que a ello tienen derecho: los asociados exclusivamente.

o O o

Mañana se vence el plazo de inscripción del campeonato femenino de basket ball —para seniors — que ha convocado la Asociación Atlética... Se espera la inscripción de tres clubs, por lo menos, y una lucha interesantísima también... El Cubaneleco llevará un buen conjunto... Tan bueno, que pudiera ganar el campeonato, si el equipo del Teléfonos, que es el favorito, no se apura un poco...

o O o

Mañana se inicia en la cancha del club ADC, el campeonato interno de handball de la entidad en el cual participarán jugadores de indiscutible calibre como Wilfredo Benitez, los hermanos Lobeto, José I. Digón, Pancho Rajoy, Dr. Metzer, Antonio, Augusto, Anca, Luis Lewis y otros de primera categoría, así como José Rentería, Perico Leston, Pancho Baz, Fournier, Rafael Fernández, Manolo Lara, E. Fariñas y otros que irán a la segunda categoría... En la noche inaugural se jugarán tres partidos de singles, terminándose la fiesta con un programa bailable de interés... La lucha comprende partidos de singles y dobles, y se brindará en horas de la noche.

o O o

Ciso Camejo, presidente de la Federación Nacional de basket ball, anuncia el fin del campeonato senior, con la proclamación del quinteto de la Universidad... Ciso habla del interés (que demostraron interés y mantuvieron su paso desde el primer momento.

o O o

La Universidad, incidentalmente, ha igualado el record nacional al ganar los dos campeonatos de basket en un mismo año... Esto es algo que solo el Vedado Tennis y el Deportivo de Cárdenas habían logrado antes... Otros clubs han ganado el junior y han perdido el senior o viceversa... A Livio Morales, pues, corresponde el honor de haber dirigido la barca universitaria a par de victorias en una misma temporada... ¡Felicitaciones, Magin!

o O o

Para hoy está anunciada, en Panamá, una competencia de natación especial, entre los ganadores Olímpicos y los campeones americanos de la zona del Canal... La lucha se espera sea interesante, y para darle a ustedes una idea de cómo están los atletas yankees, damos a continuación sus records:

100 metros libres—hombres
E. Wood. Tiempo: 1:5 6, B. Barlow, D. Litte.
100 metros libres—damas
B. Haldeman, Tiempo: 1:23.5, P. Kant, H. Dryden.
400 metros libres—hombres.
J. Walbridge, Tiempo: 5:35.6, B. Flemings, C. Ellis.
100 metros estilo espalda damas.
B. Haldeman, Tiempo: 1:42.6, P. Kent, E. Bauman.
100 metros estilo espalda hombres
T. Drysdale, Tiempo: 1:19.4. E. Wood. A. Ford.
200 metros estilo pecho damas.
G. White, Tiempo: 3:48.9, G. Haldeman, H. Dryden.
200 metros estilo pecho hombres
R. Adams, Tiempo: 3:6.4, R. Boggs, B. Zemer.
400 metros libres, damas
B. Haldeman, Tiempo: 7:47, P. Kent.

Ramón Fonts quedó invicto en la justa de esgrima en los Juegos Olímpicos de Panamá

Ramón Fonts, viejo maestro de la esgrima, que volvió a imponerse en las Olimpíadas, probando su clase reconocida

El viejo maestro cubano de la esgrima se impuso, conquistando a todos sus rivales, pero, a pesar de eso, Cuba no pudo impedir que México cargase con la decisión, por puntos

Por NUESTRO ENVIADO ESPECIAL: M. F. DE LA REGUERA

PANAMA, febrero 12. (AP.)—M. Fuentes, uno de los primeros tennistas de México, derrotó esta tarde a Echeverría, de Panamá, con scores de 6-3, 6-3, 6-3, al iniciarse el torneo centroamericano de tennis en los courts del estadio nacional.

Reyes, de México, venció a Westerman, de Panamá, 6-1, 6-2, 6-2, siendo éste un partido realmente rápido, y Raquel Mock, de México, conquistó a Ruth Herman, de Panamá, en el primer partido femenino, que se fué de un solo lado desde temprano, con scores de 6-0, 6-0.

Cuba divide en esgrima... y pierde

En el torneo de esgrima, Cuba dividió los honores de los asaltos de florete celebrados con la representación de México. Estos correspondieron a la competencia por equipos. Cada uno logró ocho asaltos.

México, empero, fué declarado ganador debido a que obtuvo mayor número de puntos, 62 por 54.

Ramón Fonts, el famoso tirador cubano, alcanzó el triunfo en sus cuatro asaltos, mientras Izcoa, de México, ganó tres, perdiendo solamente con Fonts en un asalto que resultó el mejor del día, 5 puntos por cuatro.

El equipo mexicano lo integraron Izcoa, Valerio Recio, Sánchez Hernández y Haro Oliva. El cubano lo formaban Fonts, Herrera, David Aizcorbe y Estrada.

En las justas de ayer, el equipo cubano derrotó al conjunto panameño, 9 asaltos por 2, y al salvadoreño, 9 por 1. México le había ganado antes a Panamá, 9 a 5, y a El Salvador, 9 por 2.

El score de ayer

El score del juego de base-ball celebrado ayer entre Cuba y Venezuela, fué:

VENEZUELA

	V.	C.	H.	O.	A.	E.
Méndez, ss	6	0	0	0	4	1
C. Malpica, 1b	5	1	1	11	3	0
J. Malpica, 3b	5	0	1	0	5	0
Penso, 2b	5	1	2	4	2	1
Flores, c	6	1	2	10	0	0
Freites, cf	5	1	1	5	0	0
Velázquez, lf	4	0	0	4	0	0
Galíndez, rf	4	0	2	0	0	0
Sonoja, p	4	0	1	0	3	0
Hernández, p	0	0	0	0	0	0
Martínez, p	1	0	0	0	0	1
Totales:	45	4	10	34	18	3

CUBA

	V.	C.	H.	O.	A.	E.
Maciques, rf	6	0	1	2	0	0
Fleites, c	3	1	0	9	0	1
Gómez, lf	4	0	0	2	0	0
Santacruz, 2b	5	1	3	4	2	0
Rodríguez, cf	1	0	0	1	0	0
Torres, cf	1	0	0	2	1	0
Pérez, rf	3	0	1	1	0	0
Vega, 3b	3	1	1	1	3	1
A. Valdés, 2b	2	0	1	0	1	0
Nápoles, 1b	3	0	1	10	0	0
Mayor, p	1	1	0	0	0	0
Palencia, ss	5	0	1	3	4	1
B. Valdés, p	0	0	0	0	0	1
Decall, p	2	0	0	1	1	0
Fajo, 3b	0	0	0	0	0	0
Totales:	41	5	8	36	12	4

Venezuela . . 201 000 001 000—4
Cuba . . . . 000 000 112 001—5

Tubeyes: Santa Cruz, Flores. Bases por bolas, por Sonoja, 4; por Hernández, 2; por Martínez, 1. Ponchados, por Sonoja, 8; por Hernández, 1; por Martínez, 1. Por Valdés, 1; por Mayor, 1. Dead ball: Sonoja, a Fleites.

Ganó México fácil

El equipo de baseball de México derrotó a la representación de Venezuela con score de 9 por cero, en un juego sumamente rápido. Esto marcó la primera victoria de la representación mexicana en dos salidas que ha hecho en el torneo. Los pitchers Echeverría y Reyes dominaron completamente a los bateadores, resultando bien secundados por su cuadro.

El box-score fué:

MEXICO

	V.	C.	H.	O.	A.	E.
Echeverría, p	1	0	0	1	1	0
Pulido, ss	3	1	1	2	1	0
Torrijos, 1b	5	1	0	10	0	0
Chávez, 3b	1	0	1	0	1	0
Ochoa, rf	5	0	1	2	0	0
Cabal, cf	4	0	1	1	0	0
Salvatierra, cf	2	0	0	0	0	0
Leal, c	4	2	2	9	2	0
Hernández, lf	4	3	1	1	1	0
Santana, 2b	4	2	2	1	3	0
Reyes, p	2	0	0	0	2	0
Totales:	35	9	9	27	12	0

VENEZUELA

	V.	C.	H.	O.	A.	E.
Penso, 2b	4	0	2	1	2	1
O. Malpica, 1b	4	0	1	9	1	0
Flores, c	1	0	0	2	1	0
Peña, c	3	0	0	1	0	1
Redondo, p-cf	4	0	1	1	1	0
Velázquez, lf	3	0	0	4	0	0
Méndez, ss	3	0	1	1	6	0
A. Malpica, 3b	2	0	0	6	3	1
Freites, cf	1	0	0	1	0	0
Michelena, p	1	0	0	0	0	0
Hernández, p	0	0	0	0	0	0
Martínez, p	1	0	0	0	0	0
Galíndez, rf	3	0	1	1	0	0
Totales:	30	0	6	27	14	3

Anotación por entradas:
México . . . . . 023 300 010—9
Venezuela . . . . . 000 000 000—0

Sumario:

Tubeyes: Pulido, Santana y Ochoa. Wild pitches: Redondo, Hernández. Strikeouts: Redondo, 2; Hernández, 2; Echeverría, 5; Reyes, 3. Bases por bolas: Redondo, 1; Hernández, 1; Michelena, 3; Echeverría, 1. Pitcher ganador: Echeverría.

Hoy: Cuba vs. México

En los matches de base-ball anunciados para hoy, domingo, el equipo de Panamá se enfrentará con el de El Salvador; Nicaragua actuará contra Venezuela, y Cuba contra México.

Manolo Suárez, orgullo atlético de Cienfuegos, que terminó segundo en el pentalon, tras brillante esfuerzo. El ganador tuvo que romper el record anterior para ganarle a Manolo

JUEGAN MAÑANA LOS VETERANOS EN EL STADIUM TROPICAL

Un Almendares y un club Habana de 1891, se verán las caras en el terreno.

Los viejos del base ball profesional, esos players retirados que en los años alegres de nuestros padres y abuelos, obsequiaron a la afición con preciosas exhibiciones baseboleras, celebrarán mañana su función anual de beneficio en el stadium de la Tropical, y, aparecerán una vez más en el terreno, dispuestos a regalar al público de hoy una demostración de como se jugaba el base ball antes...

Para que todo no sea «caricatura de pelota», en el primer turno se ofrecerá un match de exhibición entre el equipo de los Omnibus Aliados, y el que representará a la Marina Nacional en el próximo campeonato de base ball de las Fuerzas Armadas, que debe resultar estupendo.

Los teams de veteranos presentarán los siguientes jugadores:

Almendares.

Catcher: Strike González.
Pitcher: Joseito Muñoz.
Pitcher: A. de Mesa.
Pitcher: Chicho Calvo.
Primera: Julián Castillo.
Segunda: Cabañas.
Tercera: R. Almeida.
Short stop: Alfredo Cabrera.
Left field: Armando Marsans.
Center field: Jabuco.
Right field: Regino García.
Suplentes: Merito Acosta.
M. Alonso.

Habana.

Catcher: G. Sánchez.
Catcher: R. Figarola.
Pitcher: J. Acostica.
Pitcher: Pedro Acosta.
Pitcher: Bebe Royer.
Primera: A. Parpetti.
Tercera: Fidelio Hungo.
Torpedero: A. Mesa.
Left field: Fuminalla.
Center: Luis Padrón.
Right: M. Villa.
Antonio Conejo será el umpire.

Restaurant-Bar EL JARDIN
LINEA Y C. (VEDADO) — TELEFONO F-6070
TABLE D-HOTE PARA HOY DOMINGO
COMIDA POR $1.00
Cocktail de Frutas.
1/2 Langosta Mayonesa.
1/2 Pollo Cacerola Baquijier.
Ensalada Estación.
Pudin Diplomático.
Pan, Mantequilla y Café.
COMIDA POR $0.75
Crema Argentina.
Tronchos de Pargo Doriá.
Filete miñón Rosine.
Ensalada Mixta.
Manzanas Asadas.
Pan, Mantequilla y Café.
ESPECIALIDAD DE LA CASA: «SPAGHETTI LA PASIEGA A LO CARUSO».

Ganó ayer el Campeonato Profesional de base ball el potente Club Sta. Clara

Bateando un total de 19 hits al pitcher Basilio Rossell, los Leopardos anotaron diez carreras para ganar el desafío sin el menor susto. Griffith, pitcheó. Comentarios del game

HOY: DOBLE HEADER EN SANTA CLARA

Un solo juego—no dos como se había anunciado— se efectuó ayer en el stadium de La Tropical para cerrar en la Habana la contienda profesional de base ball. Después de acordado el doble header, se observó que el Santa Clara tenía, entonces, cuatro juegos en dos días, y como su propietario protestó del exceso de labor que se pedía a sus pitchers, se resolvió dar un solo game ayer sábado, dejando el doble-game final de la season para esta tarde, en Santa Clara.

Como resultado a este inesperado cambio, los que acudieron temprano al stadium de la Tropical tuvieron que esperar hasta las tres para presenciar el encuentro efectuado, que sirvió para la proclamación definitiva del team villaclareño como campeón de 1937-38.

El Marianao comenzó el game con Basilio Rossell, y, como las bolas de éste han dejado de ser ya una incógnita para los hitters profesionales, los Leopardos le batearon duro y frecuentemente en todos sentidos para anotarse el triunfo con el facilísimo score de diez por dos.

En el primer inning le hicieron tres carreras a batazos, en el segundo estuvieron un poco tranquilos, pero, en el tercero, volvieron a hacer uso de los «fuegos artificiales», y anotaron cuatro más para meter la decisión en la nevera.

No contentos con esto, y viendo que el Marianao había reducido la ventaja en una carrera al pisar la goma en el septimo inning, los Leopardos volvieron a caer sobre su presa, el pobre Rossell, y le anotaron dos veces más en el octavo para no dejar la menor duda.

Un total de 19 hits fueron conectados por los muchachos de Armitas en la tarde sosteniendo Horacio Martínez, Sammy Bankhead y Cocaina García un hitting bastante próximo a la perfección. Los tres batearon de cuatro tres.

El Marianao, en cambio, no pudo hacer nada firme frente al americanote Griffith, que volvió a pitchear otro de sus buenos desafíos del año, para dejar a los Frailes en seis hits y dos carreras.

Como resultado a esta victoria, que fué presenciada por Martín Dihigo desde las preferencias, el Santa Clara ha ganado el campeonato Nacional profesional de base ball por segunda vez en los últimos tres años, estableciendo casi un record para la época moderna del baseball. Y ahora puede trasladarse comódamente a Villaclara en la tarde de hoy, en la seguridad de que sea cual fuere el resultado de los dos juegos anunciados, nada podrá impedir su éxito final.

En el mismo stadium nos dieron ayer la noticia de que la novena del Marianao, casi íntegra, embarcará próximamente para México, donde celelebrará algunos games de exhibición... Ya en Veracruz se anuncian juegos entre la troupe de Martín Dihigo y el club Aguila... Mañana lunes habrá un nuevo programa de base ball en el stadium, pero, será en honor de los viejos, jugando el team de los Omnibus Aliados con la Marina en el prime rturno, mientras el Almendares de 1892 se enfrenta con el Habana de 1891 en el segundo.

Tomás de la Cruz embarcará para el campo de entrenamiento de Jersey City a fin de mes... Tarzán Estalella tiene que reportar a los Senadores de Washington el día primero... Jorge Comellas irá para el Trenton... Fermín Guerra ha recibido un aumento de sueldo a doscientos pesos al mes, y jugará con Gilberto Torres, que también pide doscientos pesos en el Charlotte... César Batán saldrá con el Mulo Morales y el zurdo Monteagudo para el campo de entrenamiento del Trenton... El Pollo Rodríguez irá al Fort Smith, de la Liga del Oeste, y Dolf Luque quedará aquí, pensando en buscar una solución al problema de la apatía demostrada por el público, con el base ball, en los últimos días de la temporada... El Almendares saldrá hoy a las seis de la mañana, para Santa Clara.

Pedro Galiana

SANTA CLARA

	V.	C.	H.	O.	A.	E.
Salazar, 1b	3	0	0	10	0	0
Martínez, 2b	5	2	3	6	5	0
Bankhead, ss	5	1	3	1	7	2
García, rf	4	3	3	2	0	0
Oms, cf	5	1	2	0	1	0
Roque, lf	5	1	2	1	0	0
Cortés, c	4	0	2	3	1	0
Rodríguez, 3b	5	1	2	1	4	0
Grifith, p	5	0	1	0	1	0
Amaro, 1b	0	1	0	3	0	0
Castaños, rf	1	0	1	0	0	0
Ttales	42	10	20	27	19	2

MARIANAO

	V.	C.	H.	O.	A.	E.
Santaella, ss	4	0	1	3	2	0
García, 1b	3	0	0	10	0	0
Pérez, 3b	3	1	1	1	5	0
Veitia, lf	4	0	1	1	1	0
Alvarez, rf	4	1	0	1	0	0
Hernández, c	3	0	2	5	2	0
López, cf	4	0	1	1	0	0
Valdés, 2b	4	0	0	5	3	0
Rosell, p	3	0	0	0	2	0
Totales	32	2	6	27	15	0

Anotación por entradas:
Santa Clara . . . 304 010 020—10
Marianao . . . . 000 000 110— 2

SUMARIO: Empujadores: García Oms, Cortés 3, Bankhead 2, Roque 2. Lóuez y Veitía. Two base hits: Rodríguez, Three base hits: Roque, Sacrifice: Cortes. Bases robadas: H. Martínez, García. Double plays: F. Valdés y S. García. Struck outs: Griffith 2, Rossell 4. Bases por bolas, Grif ith 3, Rossel 2. Passed ball Rcsell. Wilds: Griffith. Tiempo: 1. 48. Umpires: Gutiérrez y Rodríguez. Anotador: Julio rFánquiz.

GRANDE
INYECCION "G" GRANDE
Cura de 1 a 5 días las enfermedades secretas, por antiguas que sean, sin molestia alguna.
ES PREVENTIVA Y CURATIVA

El engranaje multipticador del NASH, pone ALAS en su MOTOR!! MAYOR KILOMETRAJE!! ALARGA la VIDA del MOTOR....

El nuevo NASH 1938

SE ADELANTA EN LA INDUSTRIA AUTOMOTRIZ!

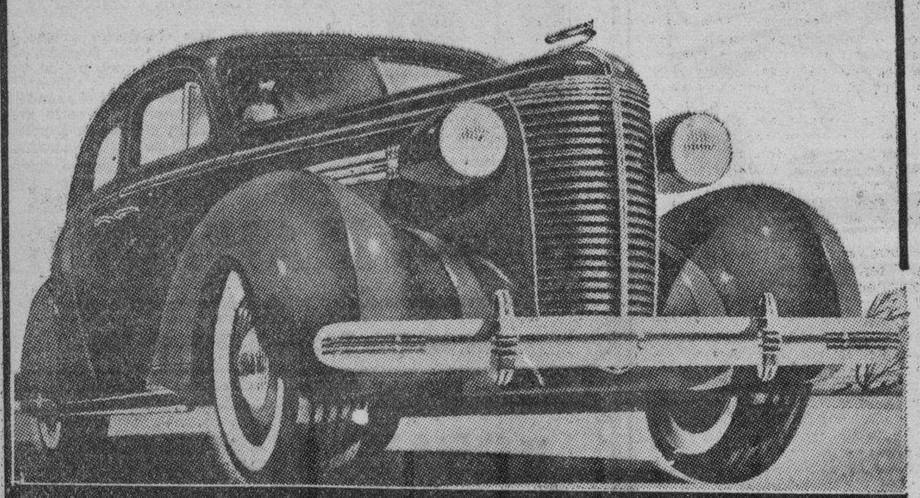

Y LOS BAJOS PRECIOS DEL NASH HACEN POSIBLE OBTENER UN Mayor Valor Intrínseco

Cía. NASH LA-FAYETTE de Cuba
EXPOSICIÓN- MARINA y CALLE 27. Oficina y Talleres- Calle 27 entre INFANTA y ESPADA.

EL CIGARRO INIGUALABLE

TOPICOS FUTBOLISTICOS

—Gran programa balompédico en el Stadium Cerveza Tropical.
—Amenizará la fiesta la Banda Municipal, desde temprano.
—Fácil triunfo se anota Costa Rica sobre el Salvador: 7 por 0.

Por «PETER»

LOS FAVORITOS EN EL FUTBOL

Aun cuando el papel de experto del futbol siempre es peligrosísimo, porque son más las veces que se falla que las que se acierta, nosotros vamos a dar favoritos para tres de los cuatro Campeonatos que se están celebrando. No lo hacemos también de la justa Juvenil Municipal, porque desconocemos los valores de ese circuito.

—Del Campeonato de la Serie B: Nacional.

—Del Campeonato de la Serie A: Juventud y Centro Gallego.

—De la Liga Intercolegial: Unión 50, Academia Soto y Concepción Arenal.

Esta tarde, en el gran Stadium Cerveza Tropical, se celebrará la segunda jornada del Campeonato Regional de 1938. Y como es la primera ocasión que se jugará por el Campeonato en los predios de don Julio Blanco Herrera, creemos que habrá ceremonia, pues a la interrogación que hacíamos días pasados desde esta misma sección a los señores dirigentes de la Juventud Asturiana, se nos contestó que sí, que habría ceremonia, igual que se hace en los Estados Unidos, inaugurando también la contienda en el estadio que fué escenario de los Segundos Juegos Deportivos Centroamericanos. De manera que habrá música y habrá izamiento de las las banderas de los equipos Campeones, Deportivo Centro Gallego y Nacional Foot Ball Club.

El programa que se brindará esta tarde a los aficionados resultará bastante interesante. En el turno inicial, hará su debut en Campeonato el team **amerengado** del «Seyca», sociedad integrada por los empleados de «El Encanto»«, que se tendrá que ver nada menos que con el Campeón del año pasado, con el Nacional Foot Ball Club. Los encantados chicos de la entidad que preside el señor Tomás Hernández Ravelo, harán todo cuanto les sea posible por hacer un brillante papel en su primera salida en el Campeonato. Y el Nacional, que sale a la concha en calidad de favorito, hará, como es natural, todo lo posible por demostrar el por qué fué ganador de la justa del año pasado. Un buen preliminar.

EN EL PRIMER TURNO, DEBUTARA EL EQUIPO SEYCA

El primero de los dos juegos de la Serie A, será el que tendrá por contrarios a los Campeones Nacionales del Deportivo Centro Gallego y a los Tigres del Deportivo Hispano América. Los Alacranes perdieron en su primera salida. Ya puede suponer el aficionado cómo saldrán esta tarde los equipiers galaicos. Como reza el dicho popular, podemos decir que saldrán a comerse el balón. El match, no obstante, habrá de resultar muy reñido. El team de los moradores de El Lucero está en la racha de la suerte, pues además de haber ganado su primer encuentro de Campeonato, anteriormente conquistó también repetidos triunfos. Y un team, cuando está en la racha, no es fácil detenerlo. Este partido será arbitrado por José Pagés.

En el segundo turno, o sea, en el estelar, saldrán a la cancha los Toros de la Juventud Asturiana a contender con los Leones del Iberia. Los asturianos vencieron en su salida inicial, y creen ellos que fué el primer triunfo de una serie larga, pues Fernando Rodríguez opina que este año la fiesta habrá que celebrarla con fabada y no con caldo gallego. El Iberia, por el contrario, perdió su anterior juego, y saldrá esta tarde al campo dispuesto a nivelarse. El veterano Japonés, entrenador de los Leones, ha preparado huy bien a sus muchachos y espera vencer. Luis Borrazás será el encargado de administrar justicia balompédica.

LOS JUEGOS DEL CAMPEONATO JUVENIL MUNICIPAL

Hoy por la mañana, en el Stadium Municipal «Víctor Muñoz», calle 13, entre 6 y 8, en el Vedado, continuará el Campeonato Municipal de Balompié Juvenil. A las nueve de la mañana contenderán los aquipos de la Escuela Pública 109, de Tiscornia, con el del Nacional F. C. Arbitrará José Dunjó, el mejor árbitro de la Federación de Futbol de la Habana, que hoy descansa en ese organismo. Una hora después, o séase, a las diez de la mañana, se efectuará el segundo encuentro, siendo contendientes los teams da la Escuela Pública número 3, Puentes Grandes, y el del Club Español de Almendares. Tapia será el referee en este encuentro. La enerada, gratis.

CONCEPCION ARENAL JUEGA HOY SU PRIMER MATCH

En los terrenos de Luna Park, en Llinás y Subirana, también se celebrará en la mañana de hoy, la segunda jornada del Campeonato de la Liga Intercolegial. Entre los alicientes que hay para hoy, uno de ellos es el debut en el Campeonato del equipito del plantel Concepción Arenal.

El primer partido comenzará a las ocho y media y será entre Onital y Academia Unión 50. El segundo, señalado para las nueve y cincuenta, será entre Academia Soto y Gregg Academy. Y el tercero y último, comenzará a las once, siendo contendientes Concepción Arenal y Academia Studio.

Los del Soto se encuentran en primer lugar, y en el segundo puesto están empatados los del Gregg, Onital, Unión 50 y Jovellanos.

El miércoles, a las nueve en punto (hora del cañonazo), será la comida íntima de los cronistas balompédicos (Campa, Barros, Doblas y Peter) a su compañero Ernesto Azúa, con motivo de haber sido designado Socio de Mérito del Deportivo Centro Gallego. La comida tendrá lugar, como es natural, en la casa de los periodistas, Asociación de Repórters de la Habana.

A las nueve en punto.

FACIL TRIUNFO DE COSTA RICA SOBRE EL SALVADOR

El servicio de la Prensa Asociada nos envió la reseña del match de futbol celebrado ayer en Panamá entre los teams Costa Rica y El Salvador, pero nosotros se la ofrecemos en esta sección a los lectores porque oímos el desarrollo del juego por el micrófono de «La Voz de Panamá», y aún nos parece estar oyendo el entusiasmo tan grande que causó entre la Delegación tica ese señalado triunfo inicial en el certamen de los IV Juegos Deportivos Centroamericanos y del Caribe.

Ganó Cosa Rica 7 por 0. El primer tiempo terminó 3 por 0. El primero fué anotado por Morera a los diez minutos; el segundo, por Bolaños, a los 23 y el tercero, también por Morera, a los 32. Fué un triunfo decisivo. El equipo salvadoreño lució muy foljo, sobre todo los defensas. Bolaños resultó una sensación; en el segundo tiempo marcó dos goals más.

Terminadoe el juego, hablaron por el micrófono de «La Voz de Panamá» los equipiers Goldoni, Bonilla y Soto. Uno de éstos, no recordamos cuál, habló muy bien de los salvadoreños, de quienes dijo que se habían portado muy caballerosos en el transcurso del match, a tal extremo, que dijo que había sido un partido sin un solo foul. Habló también el Presidente de la Federación de Futbol de Costa Rica.

Ha sido un triunfo como para dar buena cuenta del punch de los ticos. Vaya nuestra felicitación para Jorge Dávila, el equipier del Deportivo Centro Gallego, que seguramente estará a estas horas alegere como unas castañuelas.

Salvador Rivero, alto empleado de nuestros talleres y que en algunas ocasiones nos sirvió de attaché y siempre con éxito, ha comenzado a escribir una sección futbolística en «La Discusión». Felicitamos al compañero doblemente. Por su nombramiento y por la brillantez que había en su escrito inicial, que ayer leímos con deleite. Tiene, pues, derecho a triunfar. Y de ello nos nos alegraríamos.

GANO EL ELEVEN DEL INSTITUTO DE LA HABANA

El conjunto que dirige el coach Cepeda se impuso en el field de La Polar, ayer

Ante un numeroso público, se trabó el primer campeonato Inter-Institutos de foot ball, recibiendo el Instituto de la Habana el más caluroso «cheer» cuando sus representantes terminaron el juego, anotando en «touch-downs» contra el Instituto del Vedado, para terminar así el juego inaugural del campeonato Inter-Institutos de foot ball Intercolegial.

El Instituto del Vedado comenzó muy flojo el primer halt, permitiendo anotar al de la Habana a los tres minutos de juego por penalidades y fumbles. Estando en la yarda 15 de su propio goal, Martínez logró la patada del Vedado, recogiendo el Instituto de la Habana la bola en la mencionada yarda, para más tarde anotar el primer touch-down de la temporada.

Cárdenas, en un rush por la línea, anotó este primer touch-down, encargándose Martínez de anotar el punto adicional.

En el segundo quarter el Instituto del Vedado batalló como un loco, pero no pudo anotar, a pesar de que hizo un número mayor de primeros downs.

En el tercer quarter, Lahz logró evadir la defensa «vedadista» para anotar el segundo «touch-down», anotando Goudie el punto adicional por un rush por la línea.

Al terminarse el tercer quarter, Cepeda sacó a sus regulares y los suplentes se encargaron de acumular veinte y un puntos más a los que ya habían anotado, terminando el tercer tiempo 35x0 a favor de las avispas.

Line ups.

Habana		Vedado
R. Corona; le		T. Fo
F. Mendieta; lt		C. Hernández
J. Llera; lg		O. Fo
F. Moré; c		A. Blanco
J. Vaiñas, RG		F. Rodríguez
C. Pizzi, Rt		M. A. Zorrilla
A. Secco, Rg		F. López
V. Lanz; Qb		A. L. Mola Cid
A. Martínez; LHB		M. Alemán
R. Cárdenas; RHB		B. Villavicencio
J. Goudie; FB		S. Ramos

Anotación por quarters

	Puntos
I. Habana	7 0 7 21—35
I. Vedado	0 0 0 0—

Jueces: Referee: «Pollo» Alvarez. Umpire: Gustavo Vega; Head linesman: Julio Lima, Field Judges: Jorge A. Ruz, Anotador: Oscar Fornaguera. Jugado en el stadium La Polar.

Próximo juego

De acuerdo con el schedule aprobado por el Comité Organizador del Campeonato jugarán el próximo sábado a las tres de la tarde los Institutos de la Habana y de la Víbora esperándose que la Víbora logre arrebatar el campeonato a costa de las Avispas.

El martes a las tres de la tarde se hará entrega oficial en el Instituto de la Habana, de la copa de plata ganada por los foot bolistas en su gira por Santiago de Cuba.

TENIA COLICO NEFRITICO

Cárdenas. Padecí quince años de estómago y los riñones. El bicarbonato lo compraba por libras, porque después de las comidas tenía mucha llenura, malestar y eruptos, indigestiones y fiebre, lo que me privaba de comer muchas cosas. Hace dos años se me presentó un dolor de estómago que me corría hacia el lado derecho. Los vómitos me duraban horas. Cada 2 ó 3 meses me repetía eso, hasta que hace 11 meses y medio me dió un dolor horrible acompañado de vómitos y fiebre, el cual me duró 12 horas. Vino el médico y me puso una inyección y me dijo que Anticalculina Ebrey, pues me dijo que yo tenía cólido nefrítico. Siempre tengo la Anticalculina Ebrey en casa y desde que la tomo no he vuelto a sentir ese dolor y ahora como de todo. Mi médico que me recetó la Anticalculina Ebrey se llama Dr. Francisco de la Torre».—**Aurelia Romero.**

Anticalculina EBREY

Anticalculina Ebrey es un remedio eficaz, científico, que ha establecido su reputación durante más de medio cuarto de siglo. Cuando los riñones necesitan atención el pronto uso de Anticalculina Ebrey ayuda a poner fin a los sufrimientos. Ningún otro remedio para los riñones tiene un record más convincente y su éxito ha sido comprobado en clínicas y hospitales en el tratamiento de irregularidades de los riñones y vejiga, dolor de espalda, reumáticos, exceso de ácido úrico, lumbago y síntomas semejantes que hacen necesario el uso de un buen diurético de los riñones. Las primeras dosis de Anticalculina Ebrey traen marcado alivio. Haga el ensayo hoy mismo.

M.E.C.D. 2016

GRAN STADIUM CERVEZA TROPICAL

CAPACIDAD PARA 15.000 PERSONAS SENTADAS COMODAMENTE — EL MEJOR CAMPO DE DEPORTES DE CUBA — FACIL ACCESO, FACIL SALIDA

HOY DOMINGO 13 — CAMPEONATO PROVINCIAL de FOOT BALL — HOY DOMINGO 13

CABALLEROS . $0.50
DAMAS $0.20
PREFERENCIA $0.20

A las 2 y 30 p. m.

D. C. Gallego vs. HISPANO

A las 3 y 45 p. m.

J. Asturiana vs. Iberia F. C.

CABALLEROS . $0.50
DAMAS $0.20
PREFERENCIA $0.20

A la 1 y 15 p. m. CLUB SEYCA vs. NACIONAL F. C.

TOME CERVEZAS TROPICAL Y CRISTAL.-- LAS MEJORES.

NUESTRA ETICA INDUSTRIAL ES COMPETIR CON CALIDAD
CERVECERIA "LA TROPICAL"

GALLOS

Por «SILIPER»

Cinco buenas peleas se efectuaron el viernes en el Naranjito Sport Club. Serie del binomio gallístico Benito Montañés. Su nota más saliente. La fuerza de la pluma, que no quebró en toda la tarde. Los kabalísticos se engañaron... No hubo una sola pelea de las cinco, en la que no resultara vencedora la pluma más clara. En la primera, un cenizo de Benito Vega, desiste, después de regatear largo rato ante un pinto de Marcelino Lasa... En la segunda, un cenizo de Chuchú, pierde con un canelo de Leocadio. El canelo, en los tiros cae en la arteria de oído. El cenizo entra como «una rueda de fuego» que se tranquiliza, cuando el canelo en una picada le da la quijada. El cenizo se afloja. Picando el canelo más fuerte aunque tirando menos, hace salir el logro que está de veinte a cuatro. Ahora se paga a seis pesos... veinte a ocho, y, hasta doce. La pelea se ha convertido en lucha de resistencia. El canelo da una picada, hace salir al cenizo y pone el dinero por él. El cenizo ahora agitado se empela y no tira. Ha perdido una espuela y viene a presentarse, lo que da lugar a que ocurra lo lógico.. De una picada, le tumban las patas. Chuchú le estira las cuerdas en la primera prueba, pero no resulta el remedio de eficacia. En sucesivas pruebas no hace otra cosa que recibir castigo que llega a rendirlo. Chuchú levanta... Un pinto cenizo de espuelas naturales de Benito Vega contra una gallina rayada de Chuchú. El pinto de doce por el gallo que luce la pintura al lado de la gallina que está desplumada. ¡Dicen que tiene que comerse las plumas y debe ser verdad! Halándose muy bien ambos, se juega de 12 a la gallina que da un ojo al gallo. Este inmediatamente contesta con un buchazo de muerte... ¡20 a 10!... ¡a doblón!... ¡a peso!... y ¡a otra cosa! En la ..., un pinto de Marcelino Lasa da un ojo, priva, tuerce y mata en definitiva a un indio coli prieto de Artiles. Salió el logro por el indio a pesar de ser su contrario de mayor espiga... Y se da por quinta vez la pluma más clara. Un amarillo coli blanco de Abreu, muy ejecutado tanto y tan efectivo castigo a un cenizo de Chuchú, que éste levanta su ejemplar, rendido... Lamentamos de veras, que la suerte le fuese tan adversa al caballeroso y correcto Chuchú Fortes, que perdió en esta función tres gallos de primera, pero... el día era malo y muy intensa la misteriosa fuerza de la pluma, en contra de la cual le tocó ir en todas.

En la primera del Club Gallístico del sábado, un indio coli-blanco del representante Diego César Rodríguez, en una pelea muy rápida en la que le dan de entrada en la boca, es levantado. El ganador, un indio prieto de Chinchín... En la otra, un cenizo del Comandante Cabrera, vacía, de un tiro, un ojo a un indio coli-prieto del propio Diego César Rodríguez. Este contesta con un costillazo, que obliga al cenizo a salir, medio cuadrado, buscando aire. Es tal el efecto de esta herida, que el cenizo, casi asfixiado, viene, ya huído, a presentarse ante su contrario. Diego Trinidad exclamando «Yo no permito eso», levanta él personalmente al cenizo y lo entrega al gallero perdedor. La otra: un jabao amarillo pa... blanco del coronel Benítez, con un indio coli blanco de Leocadio. El jabao lo suelta El Colorado, que se acerca a su capataz: El coronel prueba con la yema del dedo la punta del zapatón de su gallo. La otra es una espuela natural. Al soltar, el indio al jabao, parejo. El indio en las picadas, parece tener dominado al jabao. Están peleando enyugados. El jabao, después de dar dos buenas picadas, sale, vira, y ahora se juega a él. El indio ha aflojado por efectos de herida invisible. Se paga de 12 y de 20 a 10. Ahora el indio tiene un ojo y está plantado.. ¡A seis pesos...! ¡a doblón...! El jabao se entretiene un poco y llega a pagarse por el indio de 20 a 10. En este estado se nota que el jabao ha perdido el zapatón. El indio empujando y enyugado, tumba las patas al jabao, que siempre picó más fuerte pero al que le hizo mucha falta, a la hora buena, el cuchillo perdido.

La última: Un canelo de espuelas naturales de Leocadio con un malatobo de Chinchín, que suelta Lazo. El logro: De sesenta monedas a cuarenta, a favor del malatobo. El canelo entra bombito, pero tirando mucho y engrilado. El malatobo, peleando sereno, da una picada y apunta las patas al canelo. Este a pesar de ello, da un ojo al indio y lo tuerce. El canelo está tirando medias picadas, pero se nota que ejecuta. En una picada, aguanta al indio, lo ciega. El indio aunque ciego, tira alguna peligrosa. El canelo coge patas y va tirando sólo, da una picada al gallo que se aplasta en el aserrín, sale para las tablas como privado, pero... pasa el golpe..., sigue tenazando y en una..., mata redondo derrumbando jugosos logros y completando con esta, su octava victoria.

Hoy la encerrona de la Lisa. La Sevilla Habana, La Cuba y Guanabacoa.

—Para todo lo relacionado con los Gallos, diríjase la correspondencia al Dr. Silvio E. Perdomo, Sección de Sports. DIARIO DE LA MARINA.

LIGA JUVENIL INDEPENDIENTE

Estado de los clubs

CLUBS	J.	G.	P.	Ave
Bohemia	2	2	0	1000
Academia Castro Poey	2	1	1	500
Ganadera	2	1	1	500
Carteles	2	0	2	000

Hoy domingo 13 de febrero.

Doble juego en el stadium Trimal...

Primer juego a la 1.30.
Carteles y Ganadera.
Segundo juego a las 3.45:
Academia Castro Poey y Bohemia.

GUANABACOA HA DE COMPETIR CON EL RANCHUELO

El equipo del Liceo ha de enfrentarse el día 19 con Ranchuelo en esa localidad

Ha terminado en la Zona de la Habana, el campeonato junior de 1937 a 38, de la Liga Social de Cuba. Al Liceo de Guanabacoa, potente equipo, cupo la gloria de resultar el triunfador en el sector capitalino, y con etiqueta de invicto. El Club Deportivo Hacienda ha obtenido la copa del segundo lugar en el sector capitalino, y cayó vencido, pero de cara al sol, por la mínima diferencia de un tanto, en uno de los partidos más reñidos que en Cuba se han jugado en Basket ball, y ante una enorme y entusiasta concurrencia.

Esto hace presagiar que la serie final inter-zonas, entre los guanabaccenses y el Club Atlético de Ranchuelo, campeón de la Zona del Interioru es un éxito rotundo. El team de Ranchuelo es un equipo muy fuerte, que sale de favorito a la serie final. Los dos primeros encuentros se efectuarán en Ranchuelo el sábado 19 y domingo veinte del actual, y, acerca de esta decisión importantísima del campeonato junior, tendremos al tanto al lector en días sucesivos.

El estado final del campeonato en la Zona de la Habana, ha sido el siguiente:

CLUBS	J.	G.	P.	Ave
L. de Guanabacoa . . .	11	11	0	1000
Club D. Hacienda . . .	11	9	2	818
Club Unidos	12	7	5	583
Regla Y. Club	11	4	7	364
Club D. Santos Suárez	12	4	8	333
Lawton S. C. . . .	12	3	9	320
Sociedad del Pilar . . .	11	2	9	182
Totales		40	40	

BASE BALL DE LA LIGA SOCIAL HOY EN REGLA PARK

Un programa de altura nos ofrece esta tarde dominical el schedule oficial del campeonato Invernal de Amateurs, organizado por la «Liga Social».

El double header se desarrollará de esta manera.

A la una y media en punto:
Club Atlético de Aldecoa y Club Deportivo de Acosta.

A las tres y cuarenta y cinco:
Regla Yacht Club vs. Havana Electric Club.

Después de decir a los lectores los nombres de los contrincantes de este gran doble juego, casi nada más tenemos que añadir. El calibre de estos cuatro equipos es de «primo cartello», entre los amateurs cubanos y puede asegurarse, sin que haya temor a equivocación, que esta tarde se verá jugar base ball de empuje en el lindo terreno de «Galbán Lobo», en Regla.

LUISITO BAY GANO A LAS ESTRELLAS DEL VEDADO, 5x2

El pitcher del Colegio de La Salle dejó en tres hits a los contrarios. Buen match

Luis Bay, un buen arquitecto actual y que e notra época fué un compañero nuestro en el periodismo, —en los tiempos de «La Lucha»—, tiene un hijo que se llama igual que él, recibiendo el pan de la instrucción en el colegio de La Salle. Y a Luisito, le ha dado por el base ball, deporte en el que su padre nunca bateó de jonrón, pero el «junior» parece dispuesto a hacer en este aspecto del sport, lo que no hizo su antecesor. Ya empieza a despuntar como lanzador. Días pasados pitcheó un juego Luisito Bay contra las Estrellas del Vedado, en los terrenos del Sevilla Biltmore, y los chicos de La Salle vencieron 5x2, gracias al pitching efectivo de Bay que dejó a los contrarios en tres hits. Colaboraron con Bay para el triunfo, Mendoza, que bateó de cinco, cuatro y Sotero, que hizo primores en el fielding

Raúl Pérez, el pitcher de las Estrellas del Vedado no fué bien secundado por sus compañeros.

A continuación publicamos el score de este match entre menores de quince años:

DE LA SALLE

	V.	C.	H.	O.	A.	E.
Sotero, lf	3	1	0	3	2	0
Mendoza, 3b	5	0	4	3	0	0
Lorenzo, ss	5	1	2	4	0	0
Saí, cf	3	0	0	2	0	0
Jacinto, rf	3	0	1	1	0	0
Carbia, 2b	3	1	0	4	0	1
Figueredo, c	2	0	0	0	0	0
Herrera, 1b	4	1	1	10	0	0
Luis Bay, p	4	0	0	0	3	1
Ullivarri c	1	1	1	0	0	0
Totales	35	5	8	27	5	2

ESTRELLAS DEL VEDADO

	V.	C.	H.	O.	A.	E.
Gungo, 1b	4	0	0	7	6	1
Cazas, rf	4	0	1	0	0	0
L. López, cf	3	0	0	2	0	0
S. López, ss	3	0	1	2	4	0
Sánchez, c	3	1	1	1	1	0
R. López, p	3	1	0	8	1	0
Salón, 3b	3	0	0	1	1	2
Alfonso, 2b	2	0	0	2	4	1
F. Criado lf	4	0	0	1	0	0
Totales	29	3	3	24	17	4

Anotación por entradas:
La Salle . . . . . . 110 010 02x—5
E. Vedado . . . . . . 002 000 000—2
Anotador: Hermano Luis.

RESULTADO DE LAS CARRERAS DE AYER

Copyrighted by Regal Press

39 Day FEB. 12, 1938 Weather CLEAR Track FAST

344 ORIENTAL PARK, CUBA — PRIMERA CARRERA 6 Furlongs 4YO&Up — Purse $400 Claiming

Ind	Horses	W	PP	St	¼	½	¾	Str	Fin	Jockey	O	C
332^4	Flying Arab	*108½b	8	8		7^2	$6^{1½}$	$4½$	1^{hd}	J Monroy	6	6
194^4	Buddies	*106	5	5		$4½$	3^2	$1½$	2^1	B Hacker	1	1
322	Mantados	111b	4	1		1^{hd}	2^{hd}	3^{hd}	3^1	J Leyland	8-5	8-5
301	Decorous	106	6	7		$6½$	4^{hd}	5^2	4^{hd}	HLindberg	8	8
305	Friend Whitey	111	1	9		9^5	9^1	7^{hd}	5^{hd}	A Fernandz	10	10
326	Miss Aevos	106b	7	3		3^{hd}	$5½$	6^{hd}	6^2	AFMartinz	10	10
174^4	Mynah	106b	3	4		8^3	$8½$	8^4	$7^{1½}$	FFernandz	6	6
269	Most Wise	111b	2	2		2^1	1^1	$2^{1½}$	8^{hd}	AJFrnandz	20	20
222	Bandersnatch	*106b	10	10		10	10	10	9^1	C Hartle	20	20
323	Manhandle	111b	9	6		5^3	7^2	9^1	10	O Hrnandz	15	15

P 2:45 Off 2:47 Time 23 1-5 48 3-5 1:15 3-5
Value to Winner $260—V Castano br h 6 Flying Ebony—Sash Start GOOD from Gate Won DRIVING Place SAME Flying Arab wore down Buddies in the final strides The latter derw away at the furlong pole but hung at the finish Mantados had no mishaps Decorous made up ground steadily Friend Whitey finished well Miss Aevos stopped under urging Most Wise stopped badly (Claiming Price $500)
Flying Arab 15 00 6 80 2 60 Buddies 3 80 2 40 Mantados 2 60

345 ORIENTAL PARK, CUBA — SEGUNDA CARRERA 6 Furlongs 4YO&Up — Purse $400 Claiming

Ind	Horses	W	PP	St	¼	½	¾	Str	Fin	Jockey	O	C
322^4	Philippi Boy	111	1	2		$1½$	1^1	1^2	1no	AJFrnandz	7-5	7-5
301^2	Thisway	111b	5	7		7^2	6^2	3^1	2^5	J Boucher	2½	2½
246	Julio Macaw	111b	6	8		9^4	7^2	6^1	3^1	AFMartinz	8	8
307^2	Nana B.	109b	8	6		2^1	$2½$	2^{hd}	4^{hd}	AFrnandz	6	6
333	Genial Edna	106	9	1		3^{nk}	5^{hd}	7^2	5^1	HLindberg	5	5
323	Happy and Gay	*101b	10	5		4^{hd}	$3^{1½}$	$4½$	6^3	B Hacker	12	12
282	Incoloro	*108½	2	3		6^1	8^1	8^1	7^{hd}	J Monroy	12	12
326	Par Wrack	110½b	4	10		8^{hd}	9^2	10	8^1	O Pernia	20	20
294	Buds Choice	107b	7	4		5^{hd}	4^{hd}	5^{hd}	9^{hd}	C Martinez	10	10
326	DimondDigger	110b	3	9		10	10	$9½$	10	M Contino	2½	2½

P 3:18 Off 3:25 Time 23 1-5 49 1:15 3 5
Value to Winner $260—H E Enger ch g 6 Philippi—Apple Dumpling Start GOOD from Gate Won DRIVING Place SAME Philippi Boy outlasted Thisway in the last strides The latter was steered to the outside entering the stretch and finished well Julio Macaw finished with a rush Nana B a forward factor in the early stages had no mishaps Genial Edna held on well Happy and Gay fractious at the post broke from outside the stalls Diamond Digger stumbled after the break ($500)
Philippi Boy 5 00 3 00 2 60 Thisway 5 20 3 40 Julio Macaw 7 20

DAILY DOUBLE—FLYING ARAB and PHILIPPI BOY $83 60

346 ORIENTAL PARK, CUBA — TERCERA CARRERA 6 Furlongs 4YO&Up — Purse $400 Claiming

Ind	Horses	W	PP	St	¼	½	¾	Str	Fin	Jockey	O	C
333^3	Santa Marita	*101b	4	5		$3^{1½}$	3^1	1^{hd}	1^1	B Hacker	1	1
327^4	Lum Joy	111b	1	1		1^{hd}	1^{hd}	$2^{1½}$	2^2	HLindberg	8-5	8-5
329^2	‡Royal Lassie	108½	8	9		$8½$	$7½$	4^1	3^1	J Monroy	3	3
300^3	Silent Monk	*106b	7	3		$2½$	$2½$	$3^{1½}$	4^1	C Hartle	20	20
286	Lafitoff	114b	8	6		5^{hd}	6^1	7^4	5^1	C W Smith	6	6
327	Trapshooter	*106	5	7		$6½$	4^{hd}	5^1	6^3	B Goicochea	15	15
314	Eager Belle	107½b	2	2		7^1	8^1	8^1	7^1	E Delmado	20	20
326^4	Up In Arms	*106b	9	4		4^1	5^{hd}	6^2	8^1	P Grant	10	10
240	MaryFrancine	106b	6	10		9^1	9^1	9^{hd}	9^2	FFernandz	6	6
314	Polydee	*104b	10	8		10	10	10	10	V Villalobo	20	20

P 3:56 Off 3:58 Time 23 1-5 48 4-5 1:14 3-5
Value to Winner $260— W A Mikel blk f 4 Cynic—Chary Lap Start GOOD from Gate Won DRIVING Place SAME Santa Marita saved ground at the turns and drew away at the finish Lum Joy held on well Royal Lassie closed with a rush Silent Monk showed early speed and then stopped Lafitoff showed a good effort all the way Trapshooter went wide rounding the stretch turn (Claiming Price $500)
Santa Marita 4 80 3 00 2 40 Lum Joy 3 60 2 60 Royal Lassie 2 60

347 ORIENTAL PARK, CUBA — CUARTA CARRERA 6 Furlongs 3YO — Purse $400 Claiming

Ind	Horses	W	PP	St	¼	½	¾	Str	Fin	Jockey	O	C
315	Tai Tai	114	8	7		5^2	1^4	$1^{1½}$	1^1	C W Smith	8-5	8-5
336	Ace Fessenden	110b	5	5		4^{nk}	4^{hd}	4^1	2^{hd}	J Guerra	20	20
336^4	Lady Myrtle	111b	7	1		1^{hd}	2^{hd}	2^1	3^4	O Hrnandz	6-5	6-5
328	Dick D	110b	2	2		$2^{1½}$	3^1	3^{hd}	4^1	FFernandz	5	5
336	Color Flag	*105	4	4		6^1	6^8	6^4	5^4	B Hacker	4	4
315^3	Free Play	110b	6	6		3^{hd}	$5^{1½}$	$5½$	6^5	J Hidalgo	5	5
297	‡Ladykan	105	3	3		7^8	7^{10}	7^{10}	7^{10}	HLindberg	15	15
336	Good Exchange	110	1	8		8	8	8	8	E Delmado	10	10

P 4:26 Off 4:33 Time 24 49 3-5 1:15 3 5
Value to Winner $260—Dr G T Strother b f 3 Sir Greysteel—Calne Lady Start GOOD from Gate Won DRIVING Place SAME Tai Tai broke from outside the stalls and raced down the outside was steered over rounding the far turn and drew away but was tiring at the finish Ace Fessenden outlasted Lady Myrtle Latter had no mishaps (C P $500)
Tai Tai 6 60 4 20 3 20 Ace Fessenden 29 80 11 80 Lady Myrtle 3 40

348 ORIENTAL PARK, CUBA — QUINTA CARRERA 5 & 1-2 Furlongs Pro-Arte Musical Society — Premio $400

Ind	Horses	W	PP	St	¼	½	¾	Str	Fin	Jockey	O	C
330^2	Alanova	113	6	2		3^2	$3^{1½}$	2^2	1^2	O Pernia	4-5	7-10
324^4	Pretty Royal	*108	2	5		4^1	4^3	$3^{1½}$	2^{nk}	P Grant	10	10
338^2	‡Barashkova	115b	7	3		1^3	1^3	1^{nk}	3^2	AFernandz	6	6
322^3	Uma	113	4	7		6^1	5^{hd}	5^2	$4½$	FFernandz	5	5
296^4	Dome	*110b	1	1		2^{hd}	2^{hd}	4^2	5^4	J Monroy	4	5
316	Fairemus	*113b	3	4		$5^{1½}$	6^1	6^4	6^6	B Hacker	6	6
(243)	Primer	118b	5	6		7	7	7	7	J Boucher	5	5

P 5:01 Off 5:03 Time 23 2-5 48 1-5 1:08 1-5
Value to Winner $260—Dr M A Suquet br m 6 Bubbling Over—Biscuit Tortoni Start GOOD from Gate Won DRIVING Place SAME Alanova finished with a rush and drew away at the end Pretty Royal worked her way up steadily and then finished well Barashkova drew away into a safe lead, then faltered Uma was eased back after break, then closed ground
Alanova 3 60 2 80 2 60 Pretty Royal 4 00 3 00 Barashkova 3 60 ($700)

349 ORIENTAL PARK, CUBA — SEXTA CARRERA 1 Mile and 60 Yards 4YO&Up — Purse $400 Claiming

Ind	Horses	W	PP	St	¼	½	¾	Str	Fin	Jockey	O	C
324	The Corner	*110	5	2	7^6	6^5	5^4	3^{hd}	1^1	B Hacker	3	3
335^4	Tom Jack Jr	115	4	4	$3½$	3^2	3^1	5^2	2^{nk}	AFernandz	6-5	7-5
335^2	Gawaine	*110b	7	3	$2^{1½}$	$2^{2½}$	2^1	1^1	3^1	J Monroy	3	3
292	Zevstar	110	1	1	1^2	1^1	1^{hd}	2^{nk}	4^{hd}	HLindberg	8	5
322^2	Tomah	*110b	3	6	5^3	4^{hd}	$4½$	5^3	5^1	C Hartle	5	4
303^4	Bunky	*105b	6	7	7	7	6^{hd}	6^5	6^8	B Goicochea	10	10
273	Busy Sally	108b	2	5	4^1	5^1	7	7	7	J Paz	4	5

P 5:29 Off 5:30 Time 23 3-5 49 1:15 4-5 1:42 4-5 1:46 3-5
Value to Winner $260—Mrs H Soble b g 5 Silverstead—Poverty Corner Start GOOD from Gate Won DRIVING Place SAME The Corner finishing with a rush, won going away Tom Jack Jr made a determined bid, when called upon, and held on well Gawaine faltered at end Zevstar saved ground but stopped badly Tomah hung (Claiming Price $500)
The Corner 11 60 5 60 3 40 Tom Jack Jr 3 00 2 60 Gawaine 3 40

350 ORIENTAL PARK, CUBA — SEPTIMA CARRERA 1 and 1-16 Miles 4YO&Up — Purse $400 Claiming

Ind	Horses	W	PP	St	¼	½	¾	Str	Fin	Jockey	O	C
299^2	PhylisMackay	*106	1	2	$3½$	3^2	3^3	$2^{1½}$	1^1	B Hacker	2½	2½
337^3	Magic Arrow	116	2	4	2^1	2^1	1^{hd}	1^{hd}	2^6	O Pernia	2½	3
330	Ogle	111b	4	1	$1^{1½}$	$1^{1½}$	2^1	3^5	3^3	M Contino	6-5	1
328	Valdosta	116	8	3	4^3	$4^{1½}$	4^4	4^4	4^3	JGonzalez	15	15
287	Capablanca	116b	6	6	6^3	6^8	6^6	5^1	5^4	F Fernandz	3	4
216	Sun Vestal	*108	3	7	$5^{1½}$	5^1	5^2	6^3	6^1	J Monroy	10	6
144	WanderingGold	111	5	8	8	7^5	7^5	7^8	7^{10}	J Paz	10	15
338	Vitonina	108b	7	5	7^2	8	8	8	8	J Guerra	20	20

P 5:59 Off 6:00½ Time 23 2-5 49 4-5 1:15 4-5 1:43 3-5 1:50
Value to Winner $260—E B Cdgen & C F Tanner br m 5 Blackwood—Colores Start GOOD from Gate Won DRIVING Place SAME Phyllis Mackay wore down Magic Arrow at the end Latter caught Ogle entering the stretch and held on well Ogle was rated along steadily and then faltered Sun Vestal had no excuses Wandering Gold was forced to take up when caught in close quarters going to the first turn (C P $500)
Phyllis Mackay 7 60 4 40 2 60 Magic Arrow 4 40 2 40 Ogle 2 40

GRAN ENTUSIASMO POR EL BALNEARIO DEL C. N. COMERCIO

Ha sido un gran acierto el del Náutico del Comercio para el próximo verano

Gran acogida ha tenido la noticia de la próxima inauguración del Balneario del Club Náutico del Comercio en el mejor punto de la Playa de Santa Fe a quince (15) minutos de la Habana.

Enorme prestigio está adquiriendo este simpático Club entre la masa deportista y social por la seriedad que lo caracteriza y que ha demostrado plenamente en el cumplimiento de la promesa hecha hace unos meses al constituirse. Y ahora se inician sus actividades con vista al Verano con los preparativos de adaptación de la Casa Club en Santa Fe donde los asociados disfrutarán toda clase de comodidas y confort, con juegos, bailes dominicales y una serie de atracciones que harán las horas minutos para sus visitantes.

En el Verano, que promete ser caluroso habrá una enorme parte de la población habanera que acudirá a las playas a solazarse con la arena y el agua salada. Entonces habrá que abonar elevadas cuotas, pero los afortunados socios del Club Náutico del Comercio tendrán uno de los mejores lugares del litoral sin ser objeto de lucro. Todo depende de que sepan aprovechar las ventajas que le concede la resolución adoptada por la Junta General del Club Náutico del Comercio para los que se asocien durante el actual mes, ventajas que no gozarán los que esperen a última hora, pues tendrán que abonar lo que han querido economizarse ahora, en una forma mal entendida, o ser objeto de lucro en forma ajena a lo establecido en el Náutico del Comercio.

Su domicilio social en la Habana, Prado y Neptuno, está siendo sumamente concurrido por los que desean aprovechar esta oportunidad. La inscripción de Damas ha sido abierta. No tendrán que abonar cuota de entrada, siempre que sean presentada por dos (2) socios.

Selecciones del DIARIO

De un gran día gozaron ayer los que siguen las selecciones de nuestro experto Blue Wrack. Después de haber fallado su ejemplar favorito en la primer carrera, por una débil monta de B. Hacker, encima de la misma varilla sus selecciones de la segunda, tercera, cuarta y quinta justa pasaron triunfadoras.

Después Gawaine se quedó corto perdiendo su carrera frente al gran stand y en la final Ogle, después de marcar el paso, desembarcó como el anterior en el tercer lugar.

NUEVO TIPO DE ACUMULADOR

Garantizado durante todo el tiempo que Ud. posea su carro

Y SOLO EL GOODRICH ELECTRO-PAK ESTA DOTADO DE LA CUBIERTA CONSERVADORA DE POTENCIA QUE SELLA LA CORRIENTE

MAS POTENCIA, ARRANQUES INSTANTANEOS—Y MAYOR ECONOMIA DE DINERO

La potencia de este nuevo acumulador GOODRICH KATHANODE ELECTRO-PAK es tal que GOODRICH puede respaldarlo con esta garantía tan sensacional.

Garantizado por tanto tiempo como Ud. posea su carro, el GOODRICH KATHANODE ELECTRO-PAK tiene que suministrar potencia segura, infalible, para las lámparas y arranques instantáneos o de lo contrario el comprador tendrá derecho a que se le instale absolutamente gratis un nuevo acumulador GOODRICH KATHANODE ELECTRO-PAK. Ud. no puede perder con una garantía como ésta, con un acumulador super potente como éste.

Nota:—No garantizamos la carga.

Goodrich KATHANODE Electro-Pak

Garantizado durante todo el tiempo que Ud. posea su carro

CREADO UN NUEVO CLUB

En días pasados fué fundada una nueva Asociación de Recreo, Sport y Cultura, denominada Avenida Club.

Este club, que tiene quince días de fundado, ya cuenta con más de ciento cincuenta socios, y dentro de unos días dará su primera fiesta bailable.

Tienen los jóvenes del «Avenida Club» grandes esperanzas de que pronto contarán con su casa social y un equipo de sport, ya que cuentan entre sus socios atletas conocidos.

COMBINADO MAGNIFICO PROGRAMA EN ORIENTAL PARK PARA HOY EN EL QUE SE DESTACARA EL AMERICAN C. PURSE

Jub Jub, Pordina, Flickering y Bobby Buxton lucen posibles ganadores de ese evento. Gran tarde de favoritos la de ayer. Cuatro ganadores, un segundo y dos terceros dimos

Magnífico será el programa hípico que se presenta hoy en Oriental Park, el cual puede muy bien ser comparado con lo mejor que los fanáticos hípicos hayan presenciado en todo lo que va de esta gran temporada que le ofrece el International Jockey Club y por lo tanto algo muy superior a lo que se había visto en los últimos cinco años. Encabezado dicho menú por el American Club Randicap a seis furlones y por una carrera de largo metraje que llama poderosamente atención, resulta completo por todos sentidos pues los demás eventos, sin ser de calibre de los anteriores, dejarán satisfechos a la mayor coscurrencia de la temporada que en un domingo como hoy debe asistir a festejar el día del American Club.

En ese evento estelar volveremos a ver en acción a Jub Jub, el gran ejemplar que cambiando de forma bruscamente dió lugar a que los stewards no admitieran más inscripciones de su antiguo dueño hasta abrir una investigación, y que en esa carrera impusieran el mejor tiempo del meeting para los seis furlones. Como nada se ha podido probar en firme Jub Jub, vuelve hoy a las actividades del track para demostrar que puede también vencer a ejemplares como Pordina, Bobby Buxton, Flickering, Showabal y el debutante Don Gómez, que son los que con más chance lucen.

Zulú Lad contra Al-s Pride y Counsin George

Zulu Lad y Al-s Pride que junto con Dinain y Jimmy H. marchan a la cabeza de los mayores ganadores del meeting, salen a batirse mañana en compañía de Cousin Geroge en la sexta carrera del día. El hecho de creer nosotros que Zulu Lad es una verdadera maravilla en esa distancia y de haberlo demostrado ya, nos hace inclinarnos algo por él sabiendo desde luego que tiene que vencer a Al-s Pride en lo recta final. El ejemplar del Aevos solo tiene chance de salir en punta o tomar la presidencia en los primeros tramos porque de no hacerlo así, dificilmente pueda lograr después el triunfo.

Para tres años solamente

Posiblemente los dos mejores ejemplares de tres años que hay alojados en nuestro hipódromo salen a discutir la cuarta carrera a tres cuartos de milla. Temperamental, por lo menos, lo ha demostrado ayer al correr segundo de Loyal Son y vencer a equinos que como Envee y Chance It son muy buenos sprinters. Y Pie Plate, después de ganar en fango dos veces seguidas y de correr muy bien en seco, también ha demostrado algunos destellos de su clase. Gentleman Jack, Broom Tour y Mere Frolic, quedan en un plano secundario en este magnífico evento.

Hoy también una buena justa que ocupa el tercer turno del día en donde compiten Forewarned, Azabache Benefit, Jimmy H, y Little Paula, y otra la segunda del Daily Double en donde Cherry Point debe vencer a Ante Bellum Captain Byam y a Quidam, si es que logra entrar en la carrera. La última es difícil pero eso será visto con buenos ojos por los fans que siempre buscan un buen pago en la del cierre.

Gran día de favoritos fué ayer

La tarde de ayer ha sido grande por todos conceptos para los fanáticos. Es difícil que sean muchos los que no se retiraron a sus respectivos hogares con unos pesos más de los que llevaron al hipódromo. Una gran tanda de favoritos que iniciaron su racha después que Flying Arab con un final fuertísimo en la primera rindió a Buddies, el favorito, en los últimos saltos, se fueron sucediendo uno tras otros para llevar la alegría a los corazones de todos aquellos que en los últimos días no veían pasar una bola por el home.

El primer lógico fué Phillippi Boy, que después de marcar un rápido paso todo el camino logró vencer por muy corto maryen a Thisway que cerró lleno de velocidad por medio del track. Mientras estos dos no tenían problemas para discutir el triunfo, Julio Macaw, el ejemplar de Santos Pino avanzó fuertemente por el riel para obtener el show.

Santa Marita y Tai Tai

La velita que muchos tenían encendida a la Virgen María, para que Santa Marita se anotara un triunfo, habrá sido apagada ya desde anoche pues la hija de Cynic que solo llegaba en place, show o cuarto lugar, respondió por fin a todos los cálculos, después de haber tenido una arrancada un poco mala. Lum Joy y Royal Lassie, los segundos de la carrera, quedaron en los puestos que les correspondían. El ejemplar guiado por Guerra marcó el paso desde el comienzo pero no pudo resistir la embestida de Santa Marita a la entrada de la recta final.

Tai Tai, tiene tanto de ejemplar majadero, que esa ha sido la principal causa de que en sus anteriores no haya hecho lo que de el se esperaba. Ayer el post dió una tángana de padre y muy señor mío, y aunque partió algo retardado, se adueñó con un rush de la presidencia al entrar en la curva lejana y no la perdió más. Tai Tai era un semi-favorito, mientras Lady Myrtle que llegó en place, se llevaba los favores de la cátedra.

Alanova paseó

Tal como se había previsto de antemano, Alanova se anotó una fácil victoria. Es verdad que tuvo que rendir primero a Dome y después a Barashkova en la recta final, pero su triunfo no dejó lugar a dudas. Tal como indicamos ayer también Pretty Royal, la maniática yegua de A. del Valle, obtuvo un place jugoso, ya que los books la había cotizado 10 a 1 en straight.

Y la sexta y séptima no nos hicieron quedar mal tampoco. Sobre la primera de estas dijimos que resultaría la más interesante y reñida del día. Casi todos los equinos terminaron en un apretado «bunch». Tom Jack Jr. volvió a dar una gran batalla, pero esta vez no pudo resistir el reto final de The Corner, uno de los semi-favoritos de la justa.

En la del cierre, Phyllis Mackay y Magic Arrow, ofrecieron una lucha reñida en toda la recta de donde salió triunfadora la primera por muy corto margen.

Selecciones de figuras prominentes

Tal como esperábamos las selecciones de la encantadora Srta. Mercedes Madrazo tuvieron un buen éxito al dar tres ganadores en las carreras de ayer. El turno de hoy corresponde a la monísima señorita Graciella Abril, distinguida damita de nuestros círculos sociales, que presenta sus selecciones de mucha aceptación.

Primera carrera: 1 Shadowgraph 2 Trianón, 3 Sea Lassie.
Segunda carrera: Captain Byam 2 Ante Bellum, 3 Ivonia.
Tercera carrera: 1 Benefit, 2 Forewarned, 3 Jimmy H.
Cuarta carrera: Temperamental, 2 Mere Frolic, 3 Pie Plate.
Quinta carrera: 1 Pordina, 2 Bobby Buxton, 3 Jub Jub.
Sexta carrera: - Al-s Pride, 2 Zulu Lad, 3 Heartease.
Séptima carrera: 1. Hail, 2 Little Wackie, 3 Redwick.

SELECCIONES DEL «DIARIO»

(Por BLUE WRACK)

PRIMERA CARRERA.—6 furlongs.
1.—Aunt Caral.
2.—Shandowgraph.
3.—Trianón.
4.—Black Dreams.

SEGUNDA CARRERA.—6 furlongs.
1.—Captain Byam.
2.—Ivonia.
3.—Ante Bellum.
4.—Quídam.

TERCERA CARRERA.—6furlongs.
1.—Benefit.
2.—Jimmy H.
3.—Forewarned.
4.—Little Paula.

CUARTA CARRERA. — 6 furlongs.
1.—Mere Frolic.
2.—Temperamental.
3.—Pie Plate.
4.—Chicina.

QUINTA CARRERA. — 6 furlongs.
1.—Jub Jub.
2.—Flickering.
3.—Pordina.
4.—Bobby Buxton.

SEXTA CARRERA.—1 milla 60 yds.
1.—Al's Pride.
2.—Bull Markket
3.—Zulu Lad.
4.—Whittle.

SEPTIMA CARRERA.—1 m. 60 yds
1.—Dear Leap.
2.—Proof.
3.—Hail.
4.—Threems.

Micciones Nocturnas Causadas por Gérmenes

¿Está Usted agobiado o se siente molesto por sus frecuentes Micciones Nocturnas? Si es así será bueno que sepa que la causa verdadera son los Gérmenes irritantes que estan atacando los 9 millones de tubos capilares o filtros que contienen sus Riñones Ud. no pueda estar bien hasta que mate o expela esos Gérmenes fuera de su sistema. Otros síntomas désastrosos de Trastornos en los Riñones son, Ardor, Prurito, Nerviosidad, Dolores en las Piernas, Mareos, Reumatismo, Lumbago, Ojeras Muy Pronunciadas, Tobillos Hinchados, Jaquecas y Resfríos frecuentes, Debilidad, Pérdida de la Energía y del Apetito, etc.

Mate los Gérmenes de modo científico y se verá libre de todos los dolores y molestias. Cystex—prescripción de un médico eminente—comienza a matar los Gérmenes en los Riñones y Vejiga en unas dos horas. En 24 horas el dolor ha desaparecido por completo y los Riñones estan siendo estimulados y tonificados. En 8 días Usted está mejor, mas apto, se siente 10 años mas joven y mejor. Cystex es vendido por todos los farmacéuticos bajo la inquebrantable garantía de: "No lo beneficia—No tiene que Pagarlo." O sea que o se restablece en 8 días o su dinero le será devuelto. Pida a su farmacéutico Cystex hoy mismo. La garantía lo protege.

¿Resfriado del pecho?

ALIVIESE CON SLOAN

M.E.C.D. 2016

EXCELENTE PROGRAMA DE CARRERAS ESTA TARDE EN ORIENTAL PAR

LA DELEGACION CUBANA PROTESTO LA DECISION EN EL EVENTO DE ESGRIMA EN PANAM

SPORTS DIARIO DE LA MARINA SPORTS

PAGINA VEINTE — LA HABANA, DOMINGO, 13 DE FEBRERO DE 1938 — AÑO CVI

EPIFANIO Y URIA BATALLARAN CONTRA MONTES MENOR Y GAYARRE EN GRAN PARTIDO DEL FRONTON HABANA MADRID

Uno de los más brillantes números del programa de la función corrida. Los Ases del cuadro en distintos turnos. Los pagos de ayer en la popular Bombonera de Belascoaín

Un programa de verdaderas atracciones ofrece esta noche la Empresa del Habana Madrid a sus innumerables asiduos simpatizadores.

Tres estelares en el turno de la tarde, comenzando con un gran match en el que se enfrentan dos delanteros magníficos, que están en la cresta de la onde en cuanto a eficencia y seguridad. Y nos referimos a Pedrito y Manjarrés. Con zagueros de buenas condiciones como Azpeitia y Rementería puede garantizarse que habrá un combate de muchísimo interés.

Una nueva combinacion se ofrece en el intermedio de la matinée. Epifanio con Uria contra Montes menor y Gayarre, un match bien equilibrado en el que le dan al Guajiro que ha subido bastante últimamente un zaguero de alto calibre mientras el Maestro llevará a Uria, con el cual ha jugado y ganado en las últimas semanas.

Termina el turno del día con un partido que ha salido muy bien peloteado todas las veces que se ha jugado. Areitio ha ganado con Cubota cada vez que ha salido a la cancha acompañado del consistente Miguel, pero Pascau y Aníbal darán batalla le todos modos y nuevamente van en pos de una victoria brillante.

Sarmiento se presentará por la noche. Cada salida de este atleta a la cancha es marcada con una alta demostración de clase superior y hoy no será la excepción. Llevará al Guajiro detrás mientras ambos tratan de detener la ofensiva de Pascau y Gayarre, con la ventaja de esta pareja que Jsús sacará del 13 y medio, lo cual coloca a Montes en posición difícil, pues restar los saques de Pascau desde ese cuadro es cosa seria. Montes menor contra Pedrito y Rementería frente a Buendía ofrecerán terminar.

Programa de la función corrida de cerán un match de alto calibre para hoy que comenzará a las 3 de la tarde.

PRIMER PARTIDO a 25 tantos. Pedrito y Azpeitia, blancos, contra Manjarrés y Rementería, azules. A sacar ambos del cuadro 14 y medio.

PRIMERA QUINIELA a 6 tantos. Pedrito, Azpeitia, Manjarrés, Rementería, Uria y Montes menor.

SEGUNDO PARTIDO a 30 tantos. Epifanio y Uria, blancos, contra Montes menor y Gayarre, azules. A sacar ambos del cuadro 14 y medio.

SEGUNDA QUINIELA a 6 tantos. Epifanio, Gayarre, Areitio, Cubota, Pascau y Aníbal.

TERCER PARTIDO a 30 tantos. Areitio y Cubota, blancos, contra Pascau y Aníbal, azules. A sacar ambos del cuadro 14 y medio.

POR LA NOCHE A LAS 8 Y 30

PRIMER PARTIDO a 25 tantos. Torres y Esparza, blancos, contra Salvador e Ibarlucea, azules. A sacar ambos del cuadro 14 y medio.

PRIMERA QUINIELA a 6 tantos. Torres, Salvador, Ibarlucea, Vales, Rementería Bernal.

SEGUNDO PARTIDO a 30 tantos. Sarmento y Montes, blancos, contra Pascau y Gayarre, azules. A sacar los primeros del 14 y medio y los segundos del 13 y medio.

SEGUNDA QUINIELA a 6 tantos. Sarmiento, Pascau, Gayarre, Montes menor, Pedrito y Buendía.

TERCER PARTIDO a 30 tantos. Montes menor y Rementería, blancos, contra Pedrito y Buendía. A sacar ambos del cuadro 14 y medio.

REGLA YACHT CLUB GANO SU JUEGO AYER EN SUS TERRENOS

Los muchachos ganaron un buen desafío, en la justa de pelota de la Liga Social.

Trans-bus y Regla Yacht Club fueron los ganadores de ayer en el campeonato invernal de base ball que se está celebrando en los terrenos de Regla Park, la Liga Social. Los dos conjuntos bateraron con oportunidad, algo que cuenta en la pelota, y estuvieron oportunos a la defensiva. Los scores fueron:

Anotación por entradas:
Trans-bus . . . . .102 020 21—8
Ass Cubana . . . . 001 010 001—3

D. ACOSTA

	V.	C.	H.	O.	A.	E.
Riestra, ss	5	2	2	2	1	0
Ballesteros, 2b	5	1	1	1		40
Padrón, 1b	5	1	1	10	2	0
Fazos, 3b	5	1	4	1	5	1
Barreras, rf	5	0	1	0	0	0
Mesa, cf	3	0	0	5	0	1
Gómez, c	3	0	0	3	1	0
Rego, p	0	0	0	0	0	0
De la Puente, p	2	1	0	1	2	0
Santana, lf	4	0	1	1	1	1
Totales	37	6	10	14	16	3

REGLA

	V.	C.	H.	O.	A.	E.
Durán, 2b	4	2	1	4	2	2
Castillo, ss	3	1	0	0	3	1
García, lf	5	1	3	2	0	0
Arteaga, 1b	3	2	1	10	0	0
Rodríguez, 3b	3	1	2	1	2	0
Fernández, cf	4	1	3	2	1	0
Díaz, rf	4	1	1	2	1	0
Coro, c	4	0	1	6	1	0
Alvarez, p	4	1	1	0	3	0
Totales	34	10	13	27	13	3

Anotación por entradas:
D. Acosta . . .000 220 101— 6
Regla . . . . .600 013 00x—10

BABY CHICHI VENCIO POR PUNTOS A FELO SOTO EN EL ENCUENTRO ESTELAR

Anoche hubo boxeo en el ring de la Arena Cerveza Cristal. Fué un programa de esos que llaman populares, pero a los que la afición boxística no le da calor. Nuestros aficionados, como bien dijo días pasados, Pincho son demasiado exigentes Ahora que, en realidad las peleas de anoche, no eran nada atrayentes en el programa.

En el primer encuentro de la noche a cuatro rounds, Roberto Alvarez, de 117 libras le ganó por decisión a Anselmo Argudín, de 108. Los jueces eran Cascante y Leal.

En la segunda pelea, también a cuatro rounds, ganó Armando Díaz, de 114 y cuarto a Anselmo Pegudo, de 112, una pelea malísima.

En el tercer encuentro de la noche entre Juan Serrano, de 143 y Young González, de 134, ganó el de más peso por k. o enel cuarto round.

En el semi final, señalado a seis rounds, Coco Liso, de 139 y cuarto le peso por k. o., en el tercer round a Juan Aguilar, de igual peso.

Y en la pelea estelar, también a seis, ganó por puntos, Baby Chichí, de 124 a Felo Soto, de 118 y cuarto. Baby sacó la clásica milla.

DESPUES DE PERDER UNA VENTAJA DE NUEVE TANTOS, GANARON PISTON Y URIONA

Esta noche en el segundo partido, Andrés contra Ituarte, llevando éste a Ibarlucea y el cubano a Maguregui. Egozcue y Ugartechea levantaron el partido segundo, perdiendo al final

Milagrosamente no se dió el pase después de la vuelta en el segundo partido de anoche. Con 9 tantos de ventaja Pistón y Uriona, 20 ellos por 11 el milagrero Egozcue y don Luis Ugartechea, el estelar de ayer daba una falsa sensación de victoria hecha y sin caída posible. Hasta entonces, los dueños de la ventaja habían podido desarrollar un juego que les era favorable en toda la línea porque anulaban a Ugartechea en su mortífero rebote de derecha, obligándole a entrar de aire en once y doce cuadros. Con esa táctica y una pelota viva, el artífice de Motrico arrancaba gritos de la concurrencia cada vez que iba a rebotear. En esa fase del partido, de dominio completo para los celestes, Uriona cometió algunas pifias sobre encestes fáciles, pero a pesar de eso, pudo comprobarse la razón por la cual de compañero de Pistón ha completado una pareja ganadora hasta el asombro. Pistón y Uriona en México, de 20 salidas al cemento, ganaron 17 o 18 veces. Uriona se prende a la pelota como un perro de presa y deja que casi toda la obra de rebote vaya por por el campeón. Entiende su juego, sabe a buen tiempo lo que Pistón va dejarle y a lo que Pistón va a entrarle. Toda esa identificación y todo ese tren de uniformidad, montado en una elevación de tantos formidable, hizo que la cátedra soltara la pita con ese entusiasmo que inspiran las apuestas que difícilmente pueden malograrse.

Ugartechea—el contraste salta a la vista—es zaguero superior a todos los que hemos tenido en Cuba en los últimos años. En México le estuvo pisando los talones a Guillermo, sobre todo en los momentos en que Errondo bajó a un plano increíble en un jugador de su cartel y de sus conocimientos. Esto quiere decir que Pistón, por mucho que juegue, tiene que esforzarse mucho más para vencer a Ugartechea de lo que se ha esforzado hasta ahora ante los otros contendientes del elenco del frontón Jai Alai. Pero la hecatombe de anoche, que fué de empate sin pase a la ventaja, no vino precisamente por la presión del juego notorio de Ugartechea, sino porque al cambiar los de abajo la pelota y rodar tres mosaicos seguidos, Pistón se desesperó hasta perder el paso de pelotari seguro hasta el colmo y trasteador de repertorio incansable. A medida que iban ascendiendo y acercándose el milagrero y Ugartechea, Pistón y Uriona redujeron la capacidad defensiva y vimos al artífice de Motrico perder dos pelotas y devolver rebotes sin poner la pildora en las condiciones de crucigrama endemoniado a que nos tiene ya acostumbrados. Y los dos colores se inmovilizaron un momento en el empate a 23, que trajo consigo vomitera loca de utilidades por parte de la cátedra y hasta la triste división de pérdida.

Reanudado el peloteo, Egozcue, que había jugado más de lo que puede y que había aguantado más de lo que sabe, tuvo una descomposición fulminante y largó tres proyectiles seguidos. Todavía volvieron a amagar empate los blancos, situándose a un paso de sus contrarios 26 por 27. Este acercamiento vino al restar Pistón de revés un saque de Fidencio y marcar una dejada que dió chapa. Otro aro del brujo dió impulso a sus adversarios que, sofocados llegaron a la meta cuando los oponentes trataban de desatarse del nudo 27.

Pistón en la primera decena de este partido jugó muchísimo. Al retroceder con la canasta a la altura de los hombres para rebotear todo el público adivinaba la pistonada que vendría y de los espectadores salía ese murmullo que es característico cuando se espera un acontecimiento extraordinario. Luego—ya lo he dicho—vino el cambio de pelota y con el cambio de pelota el pánico que por poco les cuesta el partido a Pistón y a su compañero.

Uriona, sin llegar a jugar un partido notable, trabajó lo suficiente y con el entusiasmo y la dedicación necesarios para que se ganara la aprobación íntegra del público.

Si repiten el partido, me imagino que no va a tener color por los mismos que lo ganaron anoche.

En el estelar de esta noche, Andrés contra Ituarte. El Divino Sonámbulo va con Ibarlucea y el criollo con Maguregui.

Un viejo amigo del cronista, José Cocina, perdió ayer a su hermano, que estaba recluído desde hace algún tiempo en la quinta del Centro Asturiano. A Cocina, a quien cuento entre mis más sinceros afectos, llevan estas líneas un abrazo y una sincera expresión de condolencia.

PROGRAMA PARA LAS CARRERAS DE HOY

PRIMERA CARRERA

327	Bable On	105
339	Trianon	107
327	Aunt Carol	102
308	W. Cookson	110
268	Miss Curtice	110
329	Sea Lassie	105
339	Fractious	110
281	Race Cape	105
306	Regusted	107
309	Royal Guinea	107

SEGUNDA CARRERA

(309)	Edward D.	116
(327)	Ante Bellum	111
302	Pekin	111
295	Captain Byam	116
	Ivonia	108
338	Alfred C. M.	111
340	Hooligan	111
427	June Bourbon	106
335	Cherry Point	111
340	Sir Isaac	116

TERCERA CARRERA

(334)	Jimmy H	115
313	Thunder Speed	110
348	Uma	110
258	Dinian	110
(322)	Azabache	110
333	Five Sisters	105
335	Benefit	110
(335)	Forewarned	110
(333)	Little Paula	110

CUARTA CARRERA

297	Gentleman Jack	106
347	Ace Fessenden	106
298	Broom Tour	103
318	Pie Plate	108
342	Temp'rmental	103
298	Chicina	108
311	Mere Frolic	108

QUINTA CARRERA
(The American Club Handicap)

317	Bobby Buxton	112
(318)	Flickering	105
$317	Do It	96
(317)	Pordina	114
317	Acute	96
$317	Showabal	112
	Don Gomez	90
(279)	Jub Jub	108

SEXTA CARRERA

324	Bull Market	112
(341)	Thoth	115
(266)	Al's Pride	115
292	Whittle	105
(324)	Zulu Lad	110
324	Cousin George	107
	Heartease	100
(313)	Keltner	112

SEPTIMA CARRERA

(312)	Deer Leap	105
341	Reverberate	110
304	Proof	108
331	Ben Sweep	108
341	Threems	108
(337)	Hail	105
329	Little Wackie	115
329	Grey Man	115
(299)	Redwick	110
292	Clymene	108

ESTA NOCHE

PRIMER PARTIDO, A 25 TANTOS: Creus y Gainza, azules. A sacar Ochoa y Escarza, blancos, contra ambos del cuadro 10, con ocho pelotas finas.

PRIMERA QUINIELA, A 6 TANTOS: Andrés, Ibarlucea, Irigoyen III, Azpiri, Magurregui e Ituarte.

SEGUNDO PARTIDO, A 30 TANTOS: Ituarte e Ibarlucea, blancos, contra Andrés y Maguregui, azules. A sacar ambos del cuadro 10, con ocho pelotas finas.

SEGUNDA QUINIELA, A 6 TANTOS: Alvarez, Echarri, Argárate, Emilio, Olazo y La Paz.

TERCER PARTIDO, A 30 TANTOS: Argárate y La Paz, blancos, contra Olazo y Echarri, azules. A sacar ambos del cuadro 10, con ocho pelotas finas.

ANOCHE

PRIMERA QUINIELA
Ganador: UGARTECHEA. Pagó a:
4.89

SEGUNDA QUINIELA
Ganador: ASTIGARRAGA. Pagó a:
4.84

CUBA PROTESTO EL RESULTADO DE LA JUSTA DE ESGRIMA

Se retiró el ex-Comandante Ramón Font, por encontrarse enfermo, de los otros eventos

(Especial al DIARIO DE LA MARINA)

PANAMA, febrero 12. AP.—La delegación de Cuba anunció hoy que protestará el fallo dado por el jurado de apelaciones del torneo de esgrima, que declaró ganador por puntos a México en el tiro de florete, por estimar que se han apartado de los reglamentos internacionales.

Rafael de J. Iglesias, comisionado olímpico cubano, anuncio hoy que Cuba apelará a la Federación Internacional, por estimar que no se han aplicado bien las reglas.

Mientras tanto, el ex comandante Ramón Font, que salió invicto en el tiro de florete, se ha retirado de las competencias individuales, por encontrarse enfermo.

GANA EL TEAM DE PANAMA

En el match de basketball femenino celebrado entre los conjuntos de Panamá y Costa Rica, las muchachas panameñas se apuntaron la victoria con score de 20 por 18, tras un duelo reñidísimo en el que los dos equipos jugaron mucho.

PANAMA GANA EN NATACION

En la competencia de relevo de natación, de 4 por 200, el equipo panameño, integrado por Danilo Sousa, Didio Sousa, Aníbal Illueca y Máximo Pérez se llevó la decisión [illegible] no un nuevo record Centroamericano en la distancia. El tiempo [illegible] 10.5-6 minutos.

El team cubano, compuesto por Francisco (Paco) Escobar, Oscar Meruelos, Isidro Cordovés y Alberto Mauloll quedó en segundo lugar, habiéndole sacado Panamá una ventaja de 30 metros a los criollos. La representación de El Salvador quedó en tercera, Jamaica cuarto y Puerto Rico, quinto.

La marca de Panamá superó grandemente al viejo record, que era de 10.39-0 y estaba en poder del equipo cubano. Al mismo tiempo, los panameños impusieron un nuevo record en el relevo femenino de 400 metros, 4 por 100, de 5.41-1, rompiendo el viejo de 5.37.

La puntuación final en la natación es la siguiente:

Cuba	138
Panamá	85
Salvador	28
México	13
Jamaica	7
Puerto Rico	7
Nicaragua	2

GUATEMALA EXPLICA

El Gobierno guatemalteco explicó hoy por qué no había enviado representación alguna a los Juegos Deportivos, asegurando que «el país había estado en un amplio período de reconstrucción, empleando gruesas cantidades en la construcción de puentes, caminos, edificios, etc., razón por la cual sus atletas no habían tenido tiempo de prepararse debidamente para las justas».

SALE MARIANO AVEROFF

Mariano Averoff, que compitió en los eventos de 110 metros con obstáculos, salió hoy para Cuba a bordo del «Virginia», debiendo llegar a esa el martes próximo.

N. de la R.—En relación con la protesta presentada por Cuba sobre el fallo del jurado de esgrima, podemos decir que, si todo ha ocurrido como informa el cable, el Jurado tiene razón porque de acuerdo con las reglas internacionales el equipo que da el mayor número de botonazos, se lleva la victoria, y México ganó por alguna diferencia.

Derrotaron los Maristas al team de La Salle en el match inicial de la "serie extra

Jugando con buen pie los muchachos que dirige Armando [illegible] dieron el primer paso hacia la conquista definitiva de la [illegible] de La Habana. Campeón «La Progresiva» en el Interior

El equipo de basket ball de los Maristas conquistó ayer tarde su primer triunfo en la serie extra que sostiene con los muchachos de La Salle, para colocarse en inmejorables condiciones sobre sus eternos rivales en las justas colegiales de la Federación Atlética. En un match muy reñido, que se decidió por pequeño margen, los colegiales que dirige Armando Weiss se apuntaron una nueva victoria en el floor de los anaranjados, que fue por score de 28 por 24.

Ambos quintetos dieron una bonita exhibición y se disputaron fieramente el éxito, que al fin correspondió a los Maristas. Datos de una de sus figuras estelares, el magnífico center Etchegoyen, los vencedores de ayer realizaron un bonito esfuerzo y supieron sacar partido a las habilidades que presentó el conjunto de Raúl Canosa, para imponerse sobre estos. El juego transcurrió de empate en empate, desde los primeros momentos, y sólo descuidos de los guardas de la Salle en el período final, provocó la caída de este team, después de haber ganado por una ventaja mínima en el primer período.

El zurdo Smith y el pequeño Miquito Bustillo fueron las dos mejores figuras del conjunto de los vencidos, que no supo aprovechar el handicap concedido por los Maristas con la ausencia de su center regular. Estos dos muchachitos desenvolvieron el mejor juego contra los vencedores, el primero en el ataque y el segundo en su juego general. Los Maristas tuvieron en Averhoff, y Armando Lorenas los dos mejores Juan Alonso, que sustituyó a Etchegoyen en el trabajo en el center, también lo hizo perfectamente bien, cupliendo con acierto la falta de su compañero.

Ganó La Progresiva la Zona Interior

Mientras los equipos de la [illegible] y Maristas se disputan la supremacía en la zona de la Habana, el de la Progresiva de Cárdenas, anexarse el triunfo definitivo en la del interior, al derrotar en match del viernes al colegio [illegible] gel, de Ranchuelo.

Los cardenenses resultaron [illegible] tiradores que sus contrincantes. Angel, y anotaron la friolera de [illegible] puntos para vencerlos con [illegible] comodidad. Con este triunfo [illegible] equipo del Angel, los muchachos La Progresiva quedan decididos campeones en la zona de Matanzas esperando ahora la decisión de la serie entre los Maristas y La [illegible] para discutir con el ganador el [illegible] campeones Nacionales de menores de 19 años.

EL ANGEL

	Fig.	Pts.
A. González, f	4	0
J. Machado, f	6	1
S. Gómez, c	0	0
A. Botana, g	0	0
A. Aguila, g	6	1
P. Guerrero, c	0	0
J. Aguilar, c	0	0
B. Imenoy, g	1	0
G. Caso, g	1	0
Totales	18	1

LA PROGRESIVA

	Fig.	Pts.
J. A. González, f	5	1
R. Andrews, f	6	1
G. Ruiz, c	10	1
P. Hernández, g	1	0
R. Hernández, g	2	0
A. Triay, f	4	0
Totales	28	1

RESULTADO:

	1hf	2hf	To
El Angel	18	26	—
La Progresiva	27	30	—

Campeonato de menores de años.

MARISTAS

	Fig.	Pts.
A. Lorens, f	3	0
R. Foyo, c	0	1
J. Alonso, c	2	0
M. Averhoff, g	3	0
J. P. Alfonso, g	3	0
C. Fernández, f	1	0
R. Lorens, c	0	0
Totales	12	1

LA SALLE

	Fig.	Pts.
A. Llano f	3	0
E. Castañeda, f	0	0
F. Dávalos, c	0	2
Pérez Stable	0	0
R. Smith	5	0
M. Bustillo, f	1	3
Totales	9	6

RESULTADO:

	1hf	2hf	To
Maristas	13	15	—
La Salle	16	8	—

Referre: A. Portell Villa.
Umpire. J. Bru.
Anotador: R. Giroud.
Time: F. Carvajal.

Descubrimiento Glandular Que Restaura La Juventud En 24 Horas

Los que padecen de pérdida del vigor, nerviosidad, cuerpo débil, sangre impura, falta de memoria y que están prematuramente envejecidos y desgastados recibirán con alegría la noticia de un nuevo descubrimiento glandular hecho por un médico americano.

Con este nuevo descubrimiento es posible restaurar rápida y fácilmente el vigor de sus glándulas y de su cuerpo, producir sangre rica y pura, fortalecer su mente y su memoria y hacer que en 8 días se sienta usted como un hombre nuevo. En efecto, este nuevo descubrimiento que es una medicina casera en forma de tabletas agradables y faciles de tomar, pone fin a las operaciones glandulares y empieza a producir nuevo vigor y energía en 24 horas, y a pesar de esto es absolutamente inofensivo y obra de manera natural.

El éxito de este descubrimiento sorprendente llamado Varko ha sido tan grande en los Estados Unidos, que hoy se vende aquí en todas las farmacias y boticas bajo la garantía de dar completa satisfacción o se devuelve el dinero. En otras palabras, Varko hará que usted se sienta lleno de vigor y energía, y de 10 a 20 años más jóven, o de lo contrario basta que presente el frasco vacío y se le devolverá su dinero. Un frasco de 48 Varko especiales de fuerza doble cuesta poco y usted esta además protegido por la garantía. Si no lo encuentra en la botica escriba.

Del viejo al nuevo arte del calzado

Para el hombre del pasado, fué sin duda el calzarse, una de las mayores incomodidades aportadas por la civilización incipiente en aquellos lejanos días; los rústicos empedrados de los pueblos y los escabrosos caminos rurales, no eran seguramente propicios al uso de las altas botas que por entonces se estilaban. Pero el asfalto y las modernas teorías sobre calles y paseos, han dado cada día más importancia al calzado; especialmente al femenino. Lo que empezó como defensa contra guijarros y pedruscos, terminó por ser uno de los más altos exponentes de distinción.

En los viejos tiempos, Cuba dependía enteramente de la habilidad de sus obreros zapateros, salvo pequeñas importaciones de Europa destinadas a la alta sociedad, pero, poco a poco, el primitivo y estático banco de zapatero, cedió su importancia a la moderna máquina que no sólo permite una fabricación intensa sino también ofrece al público los más complicados ejemplares que la elegancia y buen gusto exigen.

En muy pocos años, Cuba se convirtió de tributaria de otros países en proveedora de sus propias necesidades, y hasta pudo permitirse el lujo de exportar a otros mercados, magníficos modelos que por su calidad y belleza, compiten favorablemente con sus similares extranjeros; sobre todo en zapatos de señora. Una vez más ofrecía Cuba su alta capacidad de asimilación para los negocios, alumbrando a la par nuevas fuentes de trabajo, donde libran su subsistencia buen numero de obreros de ambos sexos.

A través de sus 153 años de existencia, *The First National Bank of Boston* ha estado siempre estrechamente identificado con la industria del calzado, contando como valiosos clientes a las más importantes compañías de las distintas divisiones de la industria; por eso era natural que al establecerse este Banco en Cuba, continuara y desarrollara su tradición de íntimo enlace con esta rama de la actividad humana con la que cada día se siente más y más unido, y de cuya relación se encuentra íntimamente orgulloso.

The FIRST NATIONAL BANK *of* BOSTON
Fundado en 1784

Oficina de la Habana:
Aguiar esquina a Lamparilla
Sucursales:
Avenida de Italia 138 (Galiano) — Ave. de Máximo Gómez 160 (Monte y Carmen)
Santiago de Cuba — Cienfuegos — Sancti Spíritus

Esos ligeros trastornos de sus vías urinarias son anuncio de futuras complicaciones, pero...

¡AUN ES TIEMPO...!

Aproveche el aviso y evite males mayores empleando las tabletas de

HELMITOL

el mejor Antiséptico o desinfectante urinario

Y tenga presente que es mejor ver a su médico si los trastornos ya lo requieren.

BAYER — 20 TABLETAS DE 1 GRAMO HELMITOL

PETIT CETROS HOYO de MONTERREY

SOLO 15¢

Distíngase del montón que ignora lo bueno

FUME SIEMPRE
PETIT CETROS HOYO DE MONTERREY
En el club, en el hotel, en las mejores vidrieras.

M.E.C.D. 2016

HABANERAS

LA MODA ACTUAL

BELLEZAS DEL HOGAR

Las cubiertas de cretona con flores brillantes dominan en el aspecto de este comedor, creación de Dorothy Draper, resultando un conjunto elegante y alegre a la vez

En materia de decoración interior hay muchas cosas que dejan pensativa a la señora que procura decorar su hogar. ¿Se puede hacer esto? ¿No se puede hacer? Yo he llegado a la conclusión de que todo se puede hacer cuando se hace bien.

Nos hemos acercado a varias de las decoradoras más reputadas que existen, cada una de las cuales mantiene sus puntos de vista diferentes, pero llegando siempre a las mismas conclusiones, a las mismas soluciones para los problemas de decoración, que no son otras que darle a cada habitación la mejor apariencia posible. De manera que hemos decidido hablar hoy acerca de los **por qué** en lugar de los **cómo**. Es decir, a oír hablar, porque van a ser las decoradoras mismas quienes hablen por mí.

PERFUMES DE CALIDAD

Al comenzar la primavera el perfume que exhalan nuestros campos invita a la estancia en ellos durante los **week-end** para saborear la dulce quietud en el alejamiento de las ciudades, aspirando el aroma delicioso de sus flores silvestres.

Así sentimos, cuando al pasar por nuestro lado una mujer elegante y aspiramos el perfume delicado de los productos **Max Faxtor** y sentimos la necesidad de poseerlos para saborear el aroma suave de sus lociones preferidas. La que lleva por nombre **Coquette** representa para la mujer chic el perfume de calidad inigualable.

NOTAS DE PARIS

Las prendas de fantasía vuelven a estar de moda. La gran popularidad del traje oscuro de gran sencillez con cuello alto o escote alto y redondo, mucho tiene que ver con esta moda renovada. El negro, sin adornos, pegado a la cara, pudiera resultar difícil de llevar si no fuese aligerado al efecto con una cosa u otra, y por el momento nos sentimos demasiado mundanas para conformarnos con el consabido toquecito de blanco que hasta ahora han sido tan socorridos. Así vimos primero los collares de perlas de tres hilos, legítimos o de imitaciones disputándose el primer puesto con los **clips** de brillantes y luego nos enamoramos con los efectos logrados con ricas joyas de oro con los trajes negros.

Una cosa conduce a otra y se comprendió que la variedad es la sazón de la vida y que esa variedad pudiera ser más abundante si los ornamentos fuesen de la clase que solíamos llamar **no muy caros**, o séase, de fantasía, algo muy distinto a las **imitaciones**.

Muchos de los principales **couturiers** presentan sus propios modelos de esas joyas de fantasía con sus colecciones. **Chanel**, que ha lanzado tantas novedades, es responsable de esa innovación. Nos indujo pocos años después de la guerra, a gastar pequeñas fortunas en perlas artificiales, llevando ella muchos hilos de perlas legítimas hasta con los trajes de **sports** más sencillos, como si fuesen hebras de hilvanar, como dijo un comentarista de aquella época. Adornaba sus maniquíes con trozos de cristal de tamaño fabuloso, aunque ella personalmente jamás ha usado una prenda que no fuese legítima, sólo que ella usa sus piedras preciosas en tales masas y tan casualmente, que uno las cree de fantasía.

Por el momento sus collares de **oro** son los más grandes y llamativos en París, recuerdan la cadena o collar que usa el lord Alcalde de Londres al tomar posesión de su puesto oficial y probablemente se inspiró **Chanel** en ese mismo adorno cuando el Alcalde de Londres lo llevaba en su visita oficial a la exposición de París, el verano pasado.

NUEVOS PEINADOS

Para recibir la próxima temporada debemos prepararnos en la cuestión de peinados, realizando los permanentes **croquignol** con o sin electricidad, que son los de más novedad actualmente, teniéndose ya, para cuando se celebren las fiestas, sueltos y con la ondulación natural, que es la más bella.

En los nuevos peinados se advierte una tendencia a subir todos los adornos, apareciendo casi la oreja totalmente descubierta.

Una visita a **Raldiris**, en su salón de belleza de Aguila, 94, entre San José y Barcelona, bastará para comprender que es allí donde debe hacerse el permanente de moda.

TELAS DE NOVEDAD

Una nueva remesa de telas ha recibido **La Elegante**, de Galiano, 64, encontrándose ya a la venta los más bellos y sugestivos materiales y dibujos que realzarán los conjuntos invernales.

La colección de terciopelos, tules, crepés, satines y telas estampadas, concuerdan con las que vemos en los últimos figurines, completándose estos artículos con los elegantes detalles en adornos complementarios de los vestidos, que también llegaron ya.

Esta casa, que siempre marca la nueva línea de la moda, ofrece también la preciosa colección de carteras, medias, fajas, bufandas y demás accesorios elegantes.

LA PUERTA DE ORO

¡Una puerta de oro!
Miré ligeramente, hacia dentro...
volví a mirar,
¡con los ojos, abiertos,
del alma!
Quedé deslumbrada...
plenitud de bellezas se esconde
tras la puerta de oro, quebrada.
Ahora no me atrevo...
mis manos
en su aldaba quedaron, heladas.
Ahora, no me atrevo...
(un divino milagro que aguardo...!)

LA SOMBRA

¿De qué te hicieron, sombra?...
no puedes oírme
pero yo te veo
suspendida...
como una amenaza
en el camino nuevo...

¿De qué te hicieron, sombra?...
si fueras de cera...
para con las manos
mías...
deshacerte...
¡Oh, si fueras de cera...!

Esther R. González Chartrand

SOBRE LA ESTETICA

La elegancia estriba hoy principalmente en la corrección de las formas para que, al llevar cualquier estilo de vestido se comprenda la silueta fina que es a lo que más obliga la moda presente.

Para lograrlo es necesario recurrir a procedimientos fáciles y que no sean dañinos, como sucede con el conocido producto **Gelée Mitza**, que aplicado convenientemente en la parte externa del cuerpo, elimina en poco tiempo la grasa superflua.

Pida folletos o informes a su representante en Cuba, señor Julio Cirria, por el apartado 1046.

EL HAZ DE HIERBA

Ha pasado ante mí un hombre inclinado bajo un gran haz de pasto maduro. En una de sus manos centelleaba aún una pequeña hoz, curva y brillante como si fuera una onda de agua perdida todavía bajo la gramilla. Por un instante un olor fresco y saludable se esparció en el camino y flotó en torno mío, llenándome de recuerdos. Y he tenido de pronto una compasión infinita por ese haz de pasto que va a sentir cambiada bruscamente su vida libre y clara, por la oscura prisión de la troj. Si los minerales sienten, ¡cuál no será su estupefacción al salir de la cueva negra y fría de la mina, y encontrarse de pronto con el sol, el calor, el ruido y la alegría de la vida sobre la tierra! Y si las plantas sienten, ¡qué estremecimiento de dolor agitará a esos millares de tallos que, a la inversa de los minerales felices, son llevados de la luz a las tinieblas y al silencio! Yo pienso en que a mí ha de pasarme lo mismo cuando muera y un temblor de angustia y de frío me corre por todo el cuerpo. Y mi piedad se hace entonces más compasiva, más honda.

Juana de Ibarbourou

PUBLICACIONES MODERNAS

No dejamos de aconsejar seguidamente la lectura de buenos periódicos, libros y revistas donde podamos conocer el movimiento mundial en todos sus aspectos, enterándonos de cuanto pasa en los círculos culturales.

Para conseguir estas publicaciones que encierran un tesoro de literatura en todos los idiomas, es necesario hacer una visita a **La Bohemia**, la antigua librería de Neptuno, 2-B, donde, además de libros y revistas, se encuentran bellos ejemplares de objetos de piel de cocodrilo legítima, que se venden a precios especiales y resultan un regalito práctico para ofrecer a los familiares y amigos.

REGALOS ELEGANTES

Las flores serán siempre el regalo que reúne, en sus distintas presentaciones la belleza y la delicada intención del que las envía, y son las que representan en días de canto, etc., nuestra ofrenda cariñosa a las personas queridas.

Las flores de la **Casa Trías** serán en todo momento las más afamadas, encargándose por los teléfonos números F-4338, F-2514 y F-2824.

Ningún presente que se haga lleva el sello de delicadeza que se imprime al enviar un ramo en el día de mañana por medio de las bellas flores de la **Casa Trías.**

MENU DEL DIA

Almuerzo	Comida
Cup de frutas.	Grape fruit.
Revoltillo de espinacas.	Puré de papas.
Filet Mignon con petit pois.	Pollo a lo mascota.
Ensalada de quimbombó.	Ensalada de habichuelas.
Dulce de ciruelas pasas.	Pan de maíz.

RECETAS DE COCKTAIL

Cocktail Old Fashion con «Ron Caribe»

1 cucharada de azúcar.
1 gota de Angostura.
2 gotas de Amargo Naranja.
1 copa de **Ron Caribe.**
Se agrega hielo picado con 1 porción de naranja y 1 porción de limón.
Todo se prepara en vasos **Old Fashion.**

M. R. de FONTANILLS

Este conocido tónico-nutritivo es excelente para las jovencitas en esta época

LA agradable Emulsión de Scott aprovecha tanto porque es aceite de bacalao (e hipofosfitos de cal y soda) *cuatro veces* más digerible que el aceite no emulsionado. . . Resulta un alimento tónico ideal para las niñas, en su época más delicada, cuando entran en la pubertad—y están expuestas a contraer dolencias por falta de resistencia. . . La Emulsión de Scott aumenta las fuerzas y la vitalidad, ayuda a ganar peso. Désela a su hija con regularidad. Buena para toda la familia. Rehuse emulsiones inferiores.

EMULSION DE SCOTT

Para su protección los frascos llevan en relieve la famosa marca del pescador con el bacalao. Si no tiene esa marca, no es Emulsión de Scott. No acepte substitutos.

Acabar con la
TOS
es imperativo. Conocer lo que es bueno, es esencial. 30 años de eficacia justifican la fama de la
MIEL Y ALQUITRAN DE PINO DEL DR. BELL

Defunciones ocurridas ayer en La Habana

Belén Sevillano Valdés, blanca, 74 años, Obispo 8.
Ramón Prieto Iglesia, blanco, 54 años, Vapor 38.
Marcelina Díaz Acosta, ngera, 47 años, Agua 2.
Fermina Valdés Sierra, mestiza, 75 años Esperanza B.
Enrique Arango Blanco, blanco, 23 años, H. Leonardo.
Estrella Oliva Iribarren, blanca, 61 años, Línea 355.
Justo Suárez Miranda, blanca, 20 años, H. F. de Andrade.
Ana Gárgiga Hermida, blanca, 68 años, A. Naranjo.
Lilia Montalvo Oviedo, negra, 20 años, H. Lebredo.
Romeu Pocet Prieto, blanco, 2 meses, Pociot 1 1|2.
Juan M. Hernández, mestizo, 4 días, Miraflores.
Angie Boulet Gacría, mestizo, 37 años, Trejo 39.
María L. Cueto Pazos, blanca, 72 años, Línea 501.
Filomena Montero de la Cuesta, mesitza, 90 años, Cerro 479.
Angela Gil Vidal, blanca ,46 años, Magnolia 39.
Esteban Ledón, negro, 95 años, Aguila 375.
Teodora Albacete Herrera, mestiza, 85 años, Zanja 38.
Manuel Daniel Díaz, blanco, 79 años, San José 126.
Francisco Hernández Guijarro, blanco, 30 años, H. C. García.
Eduardo Rodríguez Betancourt, mestizo, 53 años, Juan Alonso F.
Cándido Aruengo García, blanco, 33 años, Cerro 659.
Idelfonso Herrera y Safre, negro, 75 años 1. de Pinos 291.
Elia de Marino Díaz, blanca, 53 años, Las Animas.
Julia Laza, negra, 57 años H. C. García.

Nuevo desfalco en las bóvedas de la Tesorería General

El Dr. Mencía, Juez Especial practicó otro arqueo y logró comprobar faltaba más dinero

En la mañana de ayer el doctor Mencía, juez de Instrucción de la Primera sección, asistido del secretario Bustamante, se constituyó en la Tesorería General de Hacienda, a fin de efectuar un arqueo en la bóveda número 3, donde se encuentran depositados más de cuatro millones de pesos.

El juez Mencía ha comprobado que de diversos sacos faltan unos diecinueve pesos, que habían sido extraídos anteriormente por la persona que los tenía a su custodia.

También se ocupó un alicate con el cual rompieron los sellos de plomo que cerraban los sacos donde se guarda el dinero, y un candado que fué violentado de la caja de los cheques en blanco. Estos cheques fueron sustraídos y con ellos se cometió una estafa de varios miles de pesos a los comerciantes, por cuyo motivo se instruye una ruidosa causa criminal.

Un policía acusó a una mujer de soborno

El vigilante 2725, Florentino Díaz, acusó a Esther Rivero González, de 28 años, vecina de Galiano número 97, de haber intentado sobornarle entregándole un peso para que no la acusara de escándalo.

Esther se hallaba en el bar de San Pedro 6, donde promovió un fuerte escándalo y además profirió frases obscenas, por lo que fué requerida por el policía para que lo acompañara a la estación, en cuyos instantes le quisó entregar el peso.

Asiáticos detenidos

Miembros del S.I.M. procedieron a la detención de los asiáticos Francisco Len (a) «El Sacristán», y Alfonso León, más conocido por «El Canoso», cuando vendían drogas en la esquina de Rayo y Cuchillo. A los detenidos se les ocupó tres papelillos de heroína.

Len y León manifestaron que ellos eran viciosos y no vendedores de drorgas.

Para **BLANQUEAR EL CUTIS** *Científica y rápidamente use*
Ungüento y Jabón Facial BLANCO Y NEGRO

Rusia atribuye la responsabilidad de la desaparición del Encargado de Negocios soviético al Gobierno de Goga

Cornelius Codrenau, jefe del movimiento rumano, denominado «Todo por la Patria», ha cursado órdenes a sus partidarios, con el objeto de que no hagan política contra el Gobierno

MOSCU, Rusia, febrero 12. (Havas).—El Gabinete dimisionario del Primer Ministro Octaviano Goga es el responsable de la desaparición del Encargado de Negocios de Rusia en Bucarest, Theodore Buttenko. Al menos esa es la opinión que expresa hoy el periódico soviético «Pravda», el que dice en un editorial que «los centros dirigentes de Rumania deben darse cuenta de la responsabilidad que les cabe. La opinión pública de Rusia exige sanciones para los provocadores que olvidan todas las consideraciones y se han atrevido a levantar la mano sobre el representante de la URSS. Se debe esperar que en los círculos oficiales rumanos comprenderán la gravedad de la situación creada por la desaparición del diplomático ruso».

Severa censura para la prensa en Rumanía

BUCAREST, Rumanía febrero 12. (Havas).—La prensa rumana no podrá publicar más que noticias oficiales, debito a la severísima censura que para los periódicos ha quedado establecida desde hoy. Una de las primeras notificaciones en ese sentido a los diarios de Bukarest ha sido la de que no pueden publicar nada en relación con la misteriosa desaparición del Encargado de Negocios de Rusia, T. Butchenko.

Las nuevas disposiciones de la censura prohiben la inserción en las columnas de los periódicos rumanos de declaraciones de políticos, bien por expresión directa o mediante reportajes, así como nada que concierna a la existencia política general del país, ni que se refiera a agitaciones interiores del país. Tampoco podrá la prensa criticar los actos del Gobierno o de sus miembros, ni publicar manifestaciones de los personajes políticos, ni fotografías que no sean las de los Ministros del Gabinete y ciertos funcionarios. Igualmente no se podrá hacer la menor censura periodística de las instituciones fundamentales del Estado, ni dar publicidad a informes sobre la defensa nacional o la seguridad del Estado, ni anunciar las audiencias que haya concedido el Rey, en tanto la oficina de Palacio no dé la nota correspondientes, que será siempre después de efectuadas.

La prensa italiana da cuenta de la dimisión del gobierno de Goga sin comentarios

ROMA febrero 12. (AP). — La prensa de esta capital da cuenta de la dimisión del gobierno de Goga en Rumanía sin comentarios.

Los despachos de Viena y de Bucarest dicen que los gobiernos de Inglaterra y Francia influyeron de manera decisiva para provocar la caída del gobierno Goga, que suponían favorable al fascismo.

El jefe del movimiento «todo por la patria» en Rumanía ordena a sus partidarios que no combatan al Gobierno

BUCAREST, febrero 12. (AP).—Cornelius Codreanu, líder del movimiento político y social conocido por «todo por la patria» —antes la Guardia de Hierro— ha dado instrucciones hoy a sus partidarios para que no combatan la reorganización del gobierno decretada por el Rey.

La repentina caída del gobierno lítica en muchos respectos era semedel Primer Ministro Goga, cuya pojante a la de Codreanu, se considera en algunos círculos como una repudiación del movimiento que dirige el activo político en cuestión.

El partido de «todo por la patria» es antisemita, política esta que fué causa principal de la caída del gobierno Goga.

«Los judíos deben irse», dijo Codreanu en cierta ocasión. «Como no soy geógrafo, no puedo sugerir el lugar a donde deben irse, pero supongo que habrá sitio para ellos en alguna otra parte.»

Codreauni, cuyos partidarios le reciben con el saludo fascista y el grito de «Viva el capitán» hace su propaganda especialmente en la juventud, pero ha obtenido sólido apoyo financiero de otros grupos de inclinación fascista.

Hubo 31 muertos por accidentes durante Enero

El número de heridos se elevó a 708. Comprenden estas cifras 6 niños muertos y 18 heridos

Los trágicos ccidentes vienen sucediéndose con fatal continuidad, constituyendo uno de nuestros problemas nacionales más graves.

La estadística correspondiente al pasado mes de enero, confeccionada por el Consejo Nacional para la Prevención de Accidentes, no puede ser más impresionante, como se verá a continuación:

Accidentes por atropellamiento, 84; muertos, 5; heridos, 79. Por choques, 40; muertos, 1; heridos 73. Vuelcos, 8; muertos, 8; heridos, 28. Caídos en la calle, 30; muertos, 1; heridos, 29. Por causas varias, 8; muertos, 2; heridos, 11. Esto en cuanto al tránsito.

Además de estos accidentes ha habido en los hogares 497, con 20 muertos y 488 heridos.

Balance en el mes de enero: 667 accidentes, con 31 muertos y 708 heridos. En ellos perecieron 6 niños y 18 resultaron heridos o mutilados.

El Consejo Nacional para la Prevención de Accidentes viene redoblando sus múltiples actividades para poner fin a tanta desgracia, con la cooperación de las numerosas empresas de transportes, industriales y comerciales a él afiliadas que poseen grandes flotas de vehículos, de manera que llegue a todos las prácticas de seguridad que viene divulgando. De este noble esfuerzo, en el que todos debemos coadyuvar, habrá de obtenerse sin duda un estado de conciencia faborable que nos lleve a la solución de un problema cuya gravedad es extraordinaria.

DEL CENTRO DE LA PROPIEDAD URBANA DE LA HABANA.

«Prescripto el año 1934».

El día 31 de diciembre último quedaron prescriptos legalmente todos los adeudos pendientes que se refieran a años anteriores 1935, a excepción de los que, por existir embargo de las rentas, esté la Administración del Acueducto cobrando los alquileres, único caso que interrumpe la prescripción.

Al terminar el año de 1937 la Administración del Acueducto ha debido retirar de las taquillas cobradoras todos los recibos correspondientes al año de 1934, practicando la prescripción de oficio, pero ello no se ha hecho así, el Administrador del Acueducto en su afán de recaudar más y mejor mantiene esos recibos al cobro para aprovecharse de la candidez de los que ignoran el derecho que tienen.

El Decreto-ley 2128 de 11 de octubre de 1933 declara ilegal todo cobro que se haga por los Acueducto que exceda de tres años.

Dicho Decreto-ley terminantemente dice: «que debe fijarse como término de prescripción para las cuotas de agua de Acueducto del Estado y Municipio, el de tres años». FUERA DE CUYO PLAZO QUEDA EXTINGUIDA TODA ACCION LEGAL DE COBRO.

Por tanto se está prevaricando indudablemente cuando se trata de cobrar adeudos indebidos de acuerdo con lo que se dispone por dicho Decreto-ley y con el Artículo 184 de la ley Organica de los Municipios en su relación con el 184 de la Ley de Impuestos Municipales que terminantemente dice: «el cobro de la cuota por el concepto de plumas y servicios de agua, se ajustará a lo dispuesto en la presente ley, para el impuesto territorial».

Sepan por tanto todos los contribuyentes que la Administración del Acueducto no puede cobrar un solo centavo que corresponda hasta el final del año de 1934, cosa que se está realizando por la Administración del Acueducto indebidamente.

Toda duda que se ofrezca al tenedor de finca urbana sobre este particular que hacemos público, puede consultarse en nuestra Institución para ser guiados y defendidos hasta lograr alcanzar el derecho que le corresponde.

Todo lo cual ha de conocer el propietario de finca urbana de toda la República por la cooperación que la prensa concede a nuestra Institución en la publicidad de sus informaciones.

Francisco ANDREU.
Secretario.

HURTO

Alberto Somara Font, dueño de la gaencia de radios situada en Jesús del Monte 516, denunció que de un armario le sustrajeron un aparato de radio que aprecia en la suma de 40 pesos, ignorando quien haya sido el autor del hecho.

LESIONADO CASUAL

Pedro Antonio Peñate, vecino de Dolores 113, fué asistido en el Centro de socorro de Jesús del Monte de lesiones leves que se causó casualmen en la bodega de Jesús del Monte y Estrada Palma.

LOS CAMPESINOS DE LA ITALIA CENTRAL CREEN QUE UNA HECHICERA PUEDE CURAR UN **DOLOR DE CABEZA** LAMIENDO LA FRENTE DEL PACIENTE Y MURMURANDO UN CONJURO.

Cortesía de "Drug Topics"

. . . Pero Hoy Alka-Seltzer

ES EL REMEDIO UNIVERSAL PARA EL DOLOR DE CABEZA PORQUE LO QUITA RAPIDAMENTE Y ELIMINA SU CAUSA QUE ES LA ACIDEZ EXCESIVA

Alka-Seltzer hace algo más que aliviar el dolor de cabeza y el malestar, pues a la vez contrarresta el exceso de acidez en el sistema que por lo general es la causa del dolor de cabeza. No sólo quita el dolor con mayor rapidez sino que ayuda a evitarlos.

Basta que eche una tableta de Alka-Seltzer en un vaso de agua. Forma una bebida de sabor agradable. Sus maravillosos ingredientes analgésicos y sus propiedades alcalinizantes lo han hecho el remedio más popular en el mundo para **Dolores de Cabeza, Trastornos del Estómago, Agruras del Estómago, Catarros, Neuralgias Simples y otros Achaques y Dolores.**

Millones de personas en todo el mundo usan Alka-Seltzer y lo elogian por el asombroso alivio que les produce.

En todas las farmacias

Asegúrase que hay discrepancias entre Chamberlain y Eden respecto a la actitud británica con Italia

En los centros británicos se ha manifestado ayer que los rumores circulantes sobre las gestiones de Italia con el fin de concertar un empréstito en Londres no tienen base

LONDRES, febrero 12. (AP).—Según los rumores que corren por los círculos políticos de esta capital existen discrepancias entre el Secretario de Relaciones Exteriores, Anthony Eden y el primer Ministro, Neville Chamberlain, respecto a la actitud que debe adoptar el Gobierno con relación a Italia.

Chamberlain quisiera llegar pronto a un acuerdo con Roma, pero Eden, por el contrario sigue estimando que es mejor esperar y, sobre todo, no comprometerse, antes de que el problema español reciba una solución satisfactoria.

Obrando así Eden estima que pudieran conseguirse mejores condiciones en un acuerdo con Italia, pues de esta manera no se da a Mussolini la impresión de que el Gobierno inglés tiene prisa en negociar.

Por su parte, Chamberlain considera que su papel esencial en esta época es asegurar la paz, provisionalmente por lo menos, mediante un acuerdo europeo.

En los círculos parlamentarios bien informados, se dice que no se debe hacer demasiado caso a los rumores en que se habla de las posibles consecuencias de esta discrepancia.

El Secretario Eden hablará mañana en un mitin público en Birmingham, donde expondrá su política exterior frente a la de los políticos ingleses derrotistas, cuya actitud le parece imprudente.

Italia está haciendo gestiones para conseguir un empréstito en Londres

LONDRES, febrero 12. (Havas).—En los círculos británicos se estima que los rumores acerca de un empréstito por Italia, se basan en algo. No obstante los sondeos que se sabe que han sido hechos en la City (centro financiero de Londres) por el conde Volpi y el economista italo-americano Gianini, parece que todas las ofertas hechas no han sido muy bien acogidas.

Sin embargo, se ha dado a entender que Inglaterra está dispuesta a suministrar a Italia una gran cantidad de carbón en condiciones de crédito especialmente ventajosas, arreglándose toda la transacción con plazos largos y buscándose siempre la compensación de las divisas anglo-italianas.

Carecen de fundamento los rumores de un empréstito italiano en Inglaterra

LONDRES, febrero 12. (Havas).—En los círculos británicos se estima que los rumores de un nuevo empréstito italiano en Inglaterra no tienen fundamento.

A pesar de los distintos sondeos en la City, especialmente por el conde Volpi y el fianciero italo-americano Gianini, que trataron de conseguir dinero adelantado sobre valores italianos establecidos en dólares, aquéllas ofertas no tuvieron buena acogida.

Recientemente los financieros ingleses dejaban entrever que la Gran Bretaña estaba dispuesta a vender a Italia grandes cantidades de carbón a precios singularmente ventajosos, puesto que las ventas podrían liquidarse a largo plazo.

Ahora se considera imposible examinar cualquier problema de este género mientras no se hayan resuelto las dificultades italo-inglesas, lo que tardará todavía algún tiempo debido a la diversidad de cuestiones que han de examinarse.

POR UN CAN

Gilberto Bulges Hernández, vecino de San Carlos 15, fué asistido en el segundo centro de socorro de heridas en la pierna derecha, que le causó al morderlo un perro en Peñalver y Oquendo.

HURTO

Gualberto Díaz Ponce, doctor en Medicina y vecino de 1 número 65, en el Vedado, denunció que al llegar al garage establecido en la calle 9 entre 1 y J, notó que le habían sustraído una chapa de su automóvil número 7795, ignorando quien haya sido el autor del hecho.

PARA DOLOR DE CINTURA

No continúe sufriendo de lumbago, reumatismo, dolor de cintura, debilidad de la vejiga, ácido úrico y estados parecidos de salud, causados por riñones inactivos. Millares de personas consiguen alivio con la ayuda de las Píldoras de FOSTER — una fórmula moderna que se usa con éxito en todo el mundo.

Tome las Píldoras de FOSTER para ayudar a los riñones a combatir desechos impuros y venenosos ácidos, que con frecuencia son las causa de dolor. Este eficaz estimulante diurético se compone de ingredientes que estimulan suavemente la actividad de los riñones y los ayudan así a resguardar el organismo contra la amenaza de excesiva acidez. Haga Ud. mismo un ensayo y sabrá cuán saludables son.

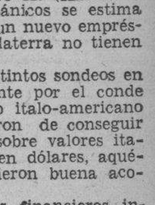

PILDORAS DE **FOSTER**
PARA LOS RIÑONES Y LA VEJIGA

Mala Digestión—Acidez—Gases

Una fórmula notable para aliviarse y evitar complicaciones

Es interesante saber por qué una cucharadita de Magnesia Bisurada en un vaso de agua alivia en seguida la acidez y todo malestar debido a mala digestión.

Lo que más causa somnolencia, pesadez, eructos agrios y gases, después de las comidas, es el exceso de ácido que con frecuencia se forma en el estómago—y que si se deja acumular más tarde ocasiona dispepsia, gastritis, y dolencias mucho más serias.

El mérito de la Magnesia Bisurada consiste en que neutraliza ese exceso de ácido—aliviando el malestar en tres minutos, y, lo que es más importante, suprimiendo el foco inicial de graves complicaciones. Por eso la Magnesia Bisurada es lo indicado en lugar de estimulantes digestivos o tabletas calmantes corrientes que, si bien puede que alivien momentáneamente, permiten que subsista el peligro mayor, la hiperclorhidria.

La Magnesia Bisurada es innocua y agradable. Puede tomarse en cualquier momento, aún inmediatamente después de comer. Trae bienestar y ayuda la digestión. Pida Magnesia Bisurada en las buenas farmacias. Viene en polvo y en tabletas, nunca liquida.

MAGNESIA BISURADA

DEBILIDAD AGOTAMIENTO

ANEMIA

VINO y JARABE Deschiens

a la Hemoglobina. — Los Médicos proclaman que este Hierro vital de la Sangre es muy superior á la carne cruda, á los ferruginosos, etc. — Da salud y fuerza. — *PARIS.*

Probó Ud. el delicioso Cocktail hecho con
RON CARIBE VEA RECETA EN ESTA PLANA.

M.E.C.D. 2016

SANIDAD DISPONE, CON MOTIVO DEL BROTE DE TIFOIDEA, EL ANALISIS DE LAS AGUAS Y LAS VERDURAS

MATANCERAS

Bebita Plazaela y Sánchez

En sus natales.

Llega con esta fecha del trece de Febrero, para la jeune fille con que hoy se engalanan mis «Matanceras» la grata efeméride de su cumpleaños, la anhelada edad de las ilusiones, de los quiméricos poemas y los ensueños color de rosa. Plena de gracia y de bondades plena, se aúnan en esa flor de tan fragante alborada, con una innata simpatía, una encantadora sencillez y un ángel y un tan supremo candor que la hacen adorable a cuantos conviven a su alrededor.

Omitiré elogios y vanales adjetivos al pie de esta foto, porque entre otros muchos títulos a mi devoción, tiene Bebita el de ser la mayor de mis sobrinas, unigénita en quien adoran mis hermanos Adolfo Plazaola y Mahy y Gloria Sánchez Miranda.

Calle pues la pluma ante el imperativo de esos vínculos, y hable el corazón en el mudo lenguaje del cariño.

Felicidades Bebita.

En el Liceo

De cinco a siete.

Una cordial recepción hará esta tarde en sus salones, la legendaria institución matancera, al eminente y muy ilustre galeno Dr. Gustavo Pitaluga, que honra nuestro suelo con su amable visita.

Después del almuerzo que le será ofrecido en el Morrillo, por la señorita Hortensia Lamar y del Monte y algunos asociados de los Amigos de la Cultura Cubana, vendrá al Liceo el sabio Profesor de la Universidad de Madrid, para confraternizar con un selecto bunch de nuestro gran mundo que ha sido invitado a esa recepción.

Numeros de canto y de piano, como ya adelanté el Jueves, llenarán el programa de esta fiesta vespertina en honor del gran hombre de ciencias, erróneamente anunciada por alguien para ayer.

Hará la salutación al Dr. Pitaluga, el Presidente del Club, doctor Antonio Font Tió, apostol de la ciencia como él, y como él, figura destacada en el sagrado ministerio que ambos ejercen.

San Benigno

La festividad de hoy.

Enviaré mis felicitaciones en esta nota, al ex-Alcalde matancero Benigno González y a su simpático hijo Benignito González Solaún.

Hasta el apartamento que en el Hotel París ocupa el que por mucho tiempo fué mayor de la Ciudad, llegarán hoy, como este saludo del Cronista, los de aquellos que supieron siempre anteponer la amistad a los credos partidaristas.

Celebra también su santo este domingo trece de Febrero, el prestigioso comerciante de esta plaza Benigno Auchet.

Y Benigno Jiménez Plá, alto empleado de la poderosa Compañía de Jarcia.

Un saludo más: para Benigno Morales Milanés, perteneciente a rancia y noble familia yumurina.

Bodas de Lata

En la Milagrosa.

Con un espléndido programa que ya esbocé en anteriores correspondencias, festejan en el día de hoy, sus diez años de fundada la Asociación de Antiguas Alumnas del Colegio «La Milagrosa» que preside en los actuales momentos la dama tan distinguida Lola Rodríguez Vda. de Argüelles.

Después de la misa en la Capilla del Plantel, y el bautizo de ocho niñas pobres que reciben educacion gratuiíta en el aula que tienen expresamente para estas desheredadas de la fortuna, las Hermanas de la Caridad, tendrá turno a las tres de la tarde la brillante fiesta mundana, a la que prestarán su concurso valores artísticos muy destacados de la Yucayo.

A la reseña de esos actos me obligo en las próximas «Matanceras».

La Vda. de Menocal

María Luisa Cueto.

Un gran duelo confronta en estos momentos la alta sociedad del Almendares con motivo del fallecimiento de la encumbrada dama que fué compañera amante de aquel ilustre cirujano que se llamo el doctor Raimundo G. Menocal y G. Menocal, y hermana del no menos prominente hombre público Don José Antolín del Cueto, que por largos años presidió el Tribunal Supremo de Justicia de la República.

Figura de iniguaiado relieve entre la gentry habanera la Sra. Doña María Luisa Cueto de Menocal, la recuerda el Cronista en aquella casa de Prado y Trocadero que fué más luego marco a la esplendente belleza de Josefina Fernandina, cuando solteras sus hijas, era aquel portal de la señorial mansión, atractivo y ornato el más poderoso del hermoso paseo Capitalino.

Mujer de gran intelecto, de mundanidad y distinción grandísima la Sra. de Menocal brilló en la aristocracia habanera, con los prestigios de su nombre ilustre, de su elevada posición social, y aquella simpatía y aquella sencillez elegante, que es solo patrimonio de una buena cuna y una limpia estirpe.

Lleven estas líneas hasta sus hijos Rafael, Pepillo y Raimundito, y María Luisa y Ana María Menocal y Cueto, la sincera expresión de mi condolencia, y mi identificación en su gran pena.

Ha muerto una gran dama.

En Colón

Las grandes fiestas de hoy.

Con Ramón López Toca al frente, el Vice-Presidente de la Compañía de Crusellas se traslada hoy a la vecina Villa, feudo del Senador José M. Gutiérrez, todo el staff de la poderosa industria que tiene entre sus más populares productos ese Jabón Candado que es fuente inagotable de obsequios y dádidas.

Responden estas fiestas a la entrega que se hará hoy a la señora Adela Ortega de la preciosa Villa que obtuviera en reciente sorteo del triunfal producto, y a los deseos de esa Empresa de corresponder al publico con el mismo favor con que ella se favorece.

Entre los números más salientes del programa de hoy, figura la presentacion de Kid Chocolate, el Campeón de Boxeo que alcanzó el estrellato en el ring con simpatías no conquistadas por ningún otro pugilista.

Va de Matanzas hoy a Colón para asistir a estas fiestas el Jefe Militar del Distrito Comandante Domingo Pérez Arocha y su familia y van innúmeros fanáticos del boxeo deseosos de aplaudir al Kid, en la arena colonense.

Eulalia Condom

Ayer de días.

Horas de constantes halagos, de amables congratulaciones, fueron esas del Sábado, para la blonda y gentilísima mademoiselle, que con sus hermanas María y Evangelina, dirije ese Conservatorio Provincial de Música de Matanzas, el más elevado de nuestros centros musicales por su rango, su categoría y su prestigio.

Flores y presentes muchos llegaron hasta ese hogar modelo de la calle de Independencia de los esposos Condom-Ruiz de la Torre, para la culta, bella y encantadora Eulalia.

Sean las del Cronista, que por un imperdonable lapsus no llevaron el rocío de la alborada de ayer, si nó de las primeras, por —tardías— de las más sinceras y las más leales al afecto y a la amistad.

Muy mejorado

Raulín Tapia y Alberti.

Aunque se mantiene aun la gravedad de que daba cuenta en la correspondencia de ayer, se ha iniciado una favorable crisis en el estado de salud del gracioso chiquillo que es hijo del Director del Hospital Civil Dr. Luis Tapia Dávila y su distinguida esposa Gloria Alberti.

Para visitarlo han venido eminencias médicas habaneras, que con los compañeros de Matanzas, de ese gran cirujano, están pendientes de las observaciones minuciosas de que es objeto el interesante paciente.

Por la casa de Santa Teresa once, residencia del Dr. Tapia, desfila en estos momentos la sociedad yumurina en plena, deseosa de testimoniar al ilustre profesional, la parte que toman en las angustiosas horas porque atraviesa aquel hogar.

Mi pésame

A Raúl Rossié.

En la Habana donde residía desde hacemucho tiempo acaba de entregar su alma al creador, la distinguida dama Angela María de Cárdenas, que joven aún, en la plenitud de su existencia, es arrancada al calor del esposo que la idolatraba y de los hijos, que hoy lloran sin consuelo su orfandad.

Con Raúl comparten en estos instantes su gran duelo, sus hermanos personas que disfrutan en la sociedad matancera de la más alta estima.

Dé el cielo resignación al viudo y a los hijos de Angela María de Cárdenas de Rossié, para soportar el terrible golpe que acaba de asestarles el destino.

Una invitación

Galante y cumplida.

La recibo del Director del periódico «El Mundo» Guillermo de Piña y del Presidente de la Asociación de Corredores de Aduana, para el acto de la proclamación de las Candidatas de la Habana y de Provincias en el II Gran Concurso Nacional de Turismo de 1938.

En Malecón y Lealtad home Club de los Corredores de Aduana, se llevará a efecto la recepción que inspira estas líneas.

En el Cine Moderno

Gran programa hoy.

Se proyecta en la pantalla del favorecido salón de la calle de Tello Lamar una película tan interesante como la que lleva por título «El amor nació del odio» por Marlene Dietrich y «Noche de nupcias» por Gary Cooper y Anna Sten.

Como de costumbre se verá favorecidísimo ese Cine Moderno de los Sres. Iglesias y Prieto.

La viudita de Alfonso

Monona G. de Chávez.

Tiene tomado un confortable apartamento en la antigua casa de Crespo —hoy el Salón París— donde quedará instalada después de las bodas de su hija Marinita con el prestigioso comerciante de esta plaza Arsenio Mieres.

Quitará su casa la Sra. Viuda de Alfonso para vivir en dicho departamento en la grata vecindad de sus sobrinos los esposos Rogelio Cruz y Marina Puig.

A su vez como ya anticipé cuando me cupo la asistencia de adelantar el anuncio de las bodas Alfonso-Mieres, vivirán Marinita y Arsenio en una de las bonitas casas que en la calle de Byrne, acaba de edificar Lorenzo Solchaga, próximas a la de la Sra. Vda. de Solaún.

La última nota

Para decir que es casi seguro que muy pronto nos visite el gran compositor Ernesto Lecuona, que ha sido invitado por el Comité Provincial de la Corporación Nacional de Asistencia Pública, para ofrecer un magnífico concierto en el Teatro Sauto a beneficio de dicha Corporación.

En pasados días se entrevistó con el autor de la Comparsa, la señora Cucú Pérez Salvador de Curbelo, que a nombre del Comité que preside su Sra. madre, la esposa del Jefe Militar del Distrito, hizo a Ernesto Lecuona, la invitación de que trata esta última nota de las «Matanceras» de hoy.

Manolo Jarquín.

MAS DE SIETE ANOS PIDE EL FISCAL PARA DOS ACUSADOS DEL HURTO DE MERCANCIAS

Se interesa un año para el encubridor de los supuestos autores. El Ministerio Público ha señalado otras penas para más procesados por disparos y lesiones. Otros juicios

Siete años, cuatro meses y un día de presidio mayor deberán extinguir los procesados Alberto y Emilio Manzano Junco, como reos del delito de hurto cualificado por el grave abuso de confianza, según las conclusiones que acaba de formular el Ministerio Fiscal, el que también fija la indemnización a pagar por los procesados al perjudicado Alberto Eppinger en la suma de $3,842.51. Como encubridor del delito señala el fiscal a Herminio Rodríguez Valle, para quien pide un año y ocho días de presidio.

En la relación de hechos que hace como base para dicha calificación y pena, dice el representante del Ministerio Público que en ditintas fechas del año 1937, puestos de acuerdo los procesados, que trabajaban en el establecimiento de Egido 10, propiedad del citado Eppinger, sabedores de la ilimitada confianza que en ellos tenia depositada el mismo, al extremo de proveerlos de llavín y de ser los únicos que cuidaban el establecimiento, aprovechando esas circunstancias sustrajeron mercancías en diversas oportunidades ascendentes a la expresada suma de $3842.51, mercancías que se llevaban en un automóvil de chapa de alquiler de plaza para el domicilio del también procesado Rodríguez Valle, el cual estaba perfectamente enterado de todo lo ocurrido y las cuales mercancías vendían a distintas personas que ignoraban su ilícita procedencia.

Conclusiones de un acusador en causa por imprudencia

A la Sala Tercera de lo Criminal de la Audiencia ha presentado escrito el doctor José Garcilaso de la Vega, como acusador particular a nombre de Evelio Arteaga, interesando se imponga la pena de cuatro meses y un día de prisión correccional al chofer Oswaldo Facundo Ramos y al conductor Ignacio Guerra, ambos de la Cooperativa de Omnibus Aliados, por lesiones graves a dicho Arteaga. La citada pena es pedida también por el fiscal, el cual, como el acusador pide que el perjudicado sea indemnizado con $400.00.

Ultimas sentencias dictadas por la Audiencia de la Habana

Gabriel Pajón Fresneda y Arturo Olivo Ruiz son condenados, por rapto, a un año, ocho meses de prisión; Antonio Fernández Rodríguez o Luis Patiño Hernández, llamado «El Gallego», es condenado por tentativa de robo flagrante a multa de $500.00; Leopoldo Scheer, es condenado, por rapto, a un año, ocho meses de prisión; Daniel Abreu, Jesús Yera Olano y Oscar Yera Olano, son absueltos de daño a la salud pública, defendiendo los doctores Ricardo Lombard, y Carlos M. Betancourt; y José Arrarás Blanco, es condenado por lesiones menos graves a Ernesto Padrón, a sólo multa de 40.00 en vez de la pena de seis meses de prisión que interesó el fiscal, defendiendo el doctor Israel Camus.

Ultimas penas del Fiscal

Interesa el fiscal de la Audiencia la pena de 3 años, nueve meses y tres días de prisión correccional para Miguel Pérez o Eduardo Ramos, por disparo de arma de fuego contra determinada persona, complejo con otro de lesiones graves, pues el procesado, que es un delincuente habitual, se presentó el 5 de diciembre en el domicilio de su ex amante Aurora Oviedo Fajardo y al negarse a reanudar las relaciones, disparó cinco veces contra ella un revólver que portaba, produciéndole otras tantas lesiones de las que sanó en cincuenta y siete días.

Igualmente pide el fiscal estas penas:

—Un año, ocho meses, cuatro días de prisión correccional por lesiones graves, para Alberto González Meninger, quien en 6 de marzo de este año, en la esquina de Fernandina y Zequeira, cuando su hermano Domingo González Meninger reñía con Armando Lemus Mansip, con una navaja, que no ha sido ocupada, le produjo a éste varias lesiones que curaron en 35 días.

—Tres meses de arresto mayor, y tres meses de suspensión de Cartera Dactilar para José René Orta, por imprudencia temeraria de que resultaron lesiones graves.

—Un año, ocho meses, veinte y un días para Cirilo Delgado por rapto, igual pena, por idéntico delito, para Carlos Rodríguez Piñeiro.

La producción mundial de rayón en 1937, ha batido todos los records, elevándose a 1,725.000,000 de libras

México tendrá en breve la Estación de Radio de alcance mayor en la América Latina. Chile labora en favor del turismo. Elecciones legislativas el día 22 en el Paraguay

La producción mundial de rayón, fibra de la llamada seda artificial, ha roto todos los records, durante el pasado año con 1,725.000,000 de libras.

En 1936 se produjeron 1.305.000.000 y en 1935, 1,072.000,000. Estos datos han sido remitidos a la Secretaría de Estado por el Cónsul de Cuba en Kansas City, señor Eduardo L. Sánchez, quien a su vez los ha tomado del «Rayón Organon», editado por el Textile Economic Bureau, Inc.

Japón es el mayor productor, con 325.000,000 de libras de filamento en yardas. Le sigue los Estados Unidos, con 312.236,000 produciendo, además, 20.100,000 de fibra corriente, de la cual el Japón produjo 175 millones de libras.

Estadística del Comercio en 1937

Las estadísticas disponibles sobre el tercer trimestre de 1937 en cuanto al comercio mundial en la Sociedad de Naciones, demuestran que el valor oro del total del intercambio comercial fué inferior de 2 por ciento al del segundo trimestre del propio año, habiendo excedido de 26 por ciento al del tercer trimestre de 1936. Debido a que los precios oro de las mercancías se elevaron ligeramente, el valor del comercio mundial fué de 2,9 por ciento inferior al del segundo trimestre, y de 14 por ciento superior al de hace un año.

El 22 de Mayo habrá elecciones en Paraguay

Las elecciones legislativas han sido señaladas por el Presidente Provisional del Paraguay para el día 22 de mayo próximo, según noticias que aparecen en la prensa de aquel país, remitidas a la Secretaría de Estado por el Ministro de Cuba, señor Octavio Lamar. Además de los legisladores, serán elegidos los miembros de las juntas electorales. Se dispone en el decreto de convocatoria electoral, firmado por el Presidente Félix Paiva y refrendado por su Consejo de Ministros, que tan pronto quede constituída la Cámara de Diputados cesen en sus funciones todos los organismos electorales.

México tendrá la estación de radio de mayor alcance

El Departamento de Prensa y Publicidad de México, obedeciendo instrucciones del Presidente de la República, ha iniciado gestiones para la adquisición de una estación radiodifusora que se pretende sea la de mayor alcance en la América Latina, según las versiones publicadas por la prensa de aquel país, que nuestra Embajada en la Capital federal remite a la Secretaría de Estado.

El Departamento de Publicidad se encuentra elaborando el plan general de difusión que desarrollará, plan que ha venido realizando en algunos de sus aspectos a través de las emisoras XEXA, de onda corta y XEPD, de onda larga, las cuales continuará utilizando para radiar programas artísticos dedicados a todos los grados de la cultura musical, desde las selecciones típicas, de ambiente popular, hasta los conciertos de cámara.

Chile edita una guía para los turistas

Por contucto del Ministerio de Relaciones de Chile, se ha distribuído, en el extranjero la Guía del Veraneante, de Chile, edición para 1938, que contiene amplia documentación para los extranjeros que deseen visitar aquel país.

Al enviar a la Secretaría de Estado un ejemplar de dicha Guía, el Ministro de Cuba, señor Orlando Freyre, señala la importancia que la misma tiene para la divulgación de las bellezas naturales y los progresos alcanzados por Chile en los últimos años.

Decomisan víveres a los carreros que no tienen la chapa

Inspectores del Municipio están realizando esa labor. Más propiedades embargadas

MARIANAO, febrero 12. DIARIO. Habana.—Inspectores del Departamento de Gobernación a los órdenes del jefe Sergio Suárez Solís, continuaron ayr decomisando víveres a los carreros que no pagaron sus matriculas por el concepto correspondiente.

—El Alcalde Pedro Acosta Fernández, con sus secretarios estudiará las distintas quejas que ha recibido de Industrias de la ciudad que tienen colocados a gran número de extranjeros y vecinos que no son de Marianao.

Embargo

Embargaron las casas de Alfredo Hernández, Saturnino Rivero, María Piña Valdés, Juan García Vega, Eusebio Riquero, Davis Anton Alfonso, Eusebio Villarías Cernada, Juan Antonio Montiel, Pascual Rodríguez, Manuel Morlan Iglesias, Esperanza Omores, Antonio A. Ginard, Manuel Segura Ortega, Felicia Montero Fernández, Eliseo Ferrer, Rafael Padrón Alfonso, José García, Josefina Suárez Romero, Evaristo Clemente Collazo, Pascual O-Reilly, Hipólito Quiroga, Miguel Arenau, Toribio Romero Hernández, Francisco Morán Bevins, Herederos de Marcos Padrón, según Pozo.

Cuarenta y ocho horas de plazo ha concedido el jefe de Gobernación, señor Suárez Solís, por orden del mayor para que los dueños de kioscos paguen sus adeudos correspondientes, de no hacerlo así dictarán las medidas pertinentes.

Perros que molestan

El vecindario de la cuadra comprendida en Concepción entre Parque y Avenida de Columbia, Rep. Buen Retiro, se queja a la Policía de que los tres perros «policías» que tiene en su casa particular el administrador del «Sans Souci», allí residente, no dejan descansar de noche.

Sucesos de Policía.

Federico Caballero Subiau, de 38 años, vecinod e Nogueras 1, en La Ceiba, fué detenido por el vigilante Emilio Fernández Trevejo, por reclamarlo el Juez de Instrucción de Marianao en la causa 878 del año 1935.

—Ofelia Gómez Baños, de 22 años, vecina de Columbia y 20, sufrió lesiones al caerse en la vía pública.

Sentencias

El Juez Correccional de Marianao, doctor Sanchez Pessino, con el secretario Virgilio Blanco, dictó las sentencias siguientes:

Raúl Atan, que causó lesiones al cacther del «Marianao», Fermín Guerra, fué condenado a cinco pesos de multa.

Rogelio Casimiro Chacón, por hurto, 90 días; Ramón Montero Herrera, 31 por hurto; Eliseo Castellanos, $32.00; Otilia Torres Reyes $2; Arcadio Arias, $3.45; Gertrudis Burhan $5; Faustino Ramos, $5; Eslherine Smith, $3.45; Angela Rodríguez $2, Raúl Bravo $1; Ubaldo Martínez $2. Ordenó el arresto de Félix Antonio Fernández, icente Mariño, José Medina, Julián Manuel Rickelts y Ursula Sánchez.

A. Martínez.
Corresponsal.

PINAREÑAS

Lolita Ochoa de Benítez, gentil esposa de nuestro querido Jefe militar, teniente coronel Manuel Benítez Valdés, quien trabaja incansablemente en el mejor éxito de los festejos Pro Fiesta de la Caridad, auspiciados por la Corporación Nacional de Asistencia Pública y de la cual es Presidenta en esta provincia.

La elegante damita aparece en unión de su graciosa hija «Puchita».

Nueva Profesora de piano

Con notas de sobresaliente.

La bella y simpática señorita María Luisa Hernández Barquín, hija de los estimados esposos, la elegante señora María Barquín y el doctor Carlos Hernández Mendoza, presidente de la Junta de Educación y condueño de la empresa industrial Hernández y Hno., S. A., acaba de graduarse profesora de piano con las más brillantes notas en el Conservatorio Nacional, bajo la dirección técnica de la señora María Chone de Castro.

Triunfo ruidoso de la bella María Luisa.

Por el que recibe congratulaciones. Numerosas y sinceras.

Operada

En una clínica de la Habana.

Después de habérsele practicado una difícil operación quirúrgica se encuentra en vías de restablecimiento, la apreciable damita Gudelia García de Ferro, esposa del rico comerciante de esta plaza, señor Fortunato Ferro Martínez.

Intervención que le fuera realizada con notable éxito.

De lo que nos alegramos.

Un saludo

Cordial y expresivo.

Es huésped de la capital vueltabajera el rico cosechero de Artemisa y Representante a la Cámara por esta región señor Manuel Pérez Galán figura destacada del Conjunto Nacional Democrático y hombre que goza de generales simpatías en nuestro mundo social y económico.

Pérez Galán permaneció breves horas entre nosotros.

La misma tarde regresó a Villa Roja.

Un gran duelo

El duelo de toda nuestra sociedad.

Víctima de molesta dolencia, dejó de existir en esta ciudad la respetable dama Cristina Ponjuán viuda de Quintáns, perteneciente a una distinguida familia de la sociedad pinareña.

Al acto de su sepelio concurrieron numerosas personalidades y una nutrida representación de todas nuestras clases vivas.

Montañas de flores llegaron hasta la sala mortuoria.

De familiares y amigos.

A todos los deudos de la respetable desaparecida, hacemos llegar nuestro pésame más sentido.

Enfermo

Aunque no de gran cuidado.

Nuestro joven y culto compañero señor Juan José Herrera Vergés, viene guardando cama atacado de ligera afección grippal.

For su total restablecimiento, hacemos votos.

De todo corazón.

Mi ultima nota

Sea para dar cuenta de la Fiesta de la Caridad.

Numerosos festejos habrán de celebrarse en esta ciudad con tal motivo, incluyendo el regio baile de carnaval señalado para el próximo día 19 del actual en los salones de la Colonia Española.

La comisión organizadora de dicho baile la integran distinguidas damas de esta captal en la siguiente forma:

Directoras: señoras Concepción Verde de Saludes, Zoila de La Torre y María Ruiz de Verde.

Comisión de puerta: Hilda A. de Verde, Josefina Cano de Pérez, Obdulia García de Bernal.

Restaurant: Blanca Valdés de Campa, Lucía Valdés de Padrón, Josefina Pintado de Rangel, Nora Suárez de Fueyo, Isabel Porta de Domínguez, Angélica Ruiz de Quevedo, Alejandra N. de Arias, Raquel Caíñas, Elsa de la Maza, Graciella Quintáns, Sara Arias y Emilita Barrial.

Comisión de ventas: Asunción Rodríguez de Folla, Anita Valdés de Fernández y María M. Valdés.

En el «Teatro Milanés»

Una grandiosa función cinematográfica.

También bajo los auspicios del Comité Provincial de la Corporación Nacional de Asistencia Pública que preside en esta región la gentil damita Lolita Ochoa de Benítez, habrá de celebrarse el día 26 del actual una magnífica función de cine en el teatro «Milanés».

Un doble programa ha sido escogido.

Las señoras y señoritas que componen el comité encargado de esta función, está integrado en la siguiente forma:

Señora Alicia Pons de Iglesias, como presidenta y como vocales, las señoras Celia Muñoz de García Valdés, Virginia Peláez de Celorio, Rosita Delgado de Pazos y Mirella Quintero de Arronte.

Las señoritas Cellita Karcía Muñoz, Olimpia Arias, Aída Novo, Dulcina Hernández, Elisa Arias, Mirtha Arias, Bertha Aymerich, Carmen Luisa Miers, Rosita Guerra, Zoila González, Rosalina García Cantero, Carmelina Reyes, Elsa Rivera, Ondina Martínez, Esther y Zenaida Díaz Cañal.

Están a la venta las localidades. Adquiera la suya.

Guillermo RODRIGUEZ.

VEINTE AEROPLANOS DE CAZA Y SEIS BOMBARDEADORES AMERICANOS LLEGARON A NICARAGUA

MANAGUA, febrero 12. (AP).—Veinte aeroplanos de caza y seis bombardeadores del Ejército americano, que regresan a Panamá desde la América Central, llegaron hoy a esta ciudad y seguirán mañana con rumbo a San José, Costa Rica.

POR UN GATO

Jorge Díaz Pereda, de 33 años, sin domicilio, fué asistido en el centro de socorro de Jesús del Monte, de heridas menos graves en el pie derecho, las cuales sufrió hace quince días al ser mordido por un gato color carmelita, en ocasión en que el se hallaba durmiendo en los portales de la Plaza del Vapor. Para atender a su curación, el paciente ingresó en el Hospital «Calixto García».

SE CONFIRMA LO PUBLICADO POR EL "DIARIO", EL SECRETARIO HA DICTADO DRASTICAS MEDIDAS

Con la cooperación de la Policía Nacional se procederá a la inmunización antitífica de la población habanera. Responsable del resultado de las medidas el Jefe Local. Falsos Inspectores

Ha quedado confirmada en todas sus partes la información publicada por DIARIO DE LA MARINA en su edición anterior al asegurar que el Secretario de Sanidad y Beneficencia, doctor Zenón Zamora, actuaria de manera drástica en el problema del intenso brote de Fiebre Tifoidea que se registra en esta Capital y contra el cual sólo se habían dictado dos medidas: hervir el agua antes de tomarla y no comer verduras, disposiciones dictadas, desde luego, sin conocimiento de causa, esto es, sin que se sepa aún el origen de la enfermedad. El Jefe de la Sanidad concurrió a su Despacho, llamando al mismo a los doctores Domingo F. Ramos y José Miguel Peña, Director y Director Auxiliar de Sanidad, respectivamente, y Laureano López Garrido, Jefe de Despacho, con los que celebró un largo cambio de impresiones sobre el problema de la higiene pública en general, y en particular sobre el referido brote tifoideo.

Posteriormente el Sr. Secretario hizo las siguientes importantes declaraciones:

«Hemos tomado medidas extremas para dominar el brote de Tifoidea en esta Capital, siendo responsable el Jefe Local de La Habana de los resultados de la campaña de vacunación general que se llevará a cabo utilizando todos los médicos del Departamento, con la cooperación de la Policía Nacional, en las casos de resistencia del vecindario contra esa medida profiláctica. A los efectos de contar con toda la vacuna necesaria para la inmunización antitífica de toda la población, el Director de Salubridad, doctor Ramos, elevará inmediatamente a su máximum la producción de vacuna en el Labora[torio] del Instituto Finlay.

Finalmente significó el doctor [Za]mora que tenía esperanzas en el resultado de las medidas dictadas pero que en caso necesario «se d[ictarán] cuantas medidas sean pertinentes inclusive la de impedir la entrada [a] la ciudad de lechugas, tomates, [be]rros y otras verduras y artículos [que] pudieran motivar la infección que se combate y cuyo origen se desconoce todavía.»

En relación con esta última parte de las declaraciones del Jefe de Sanidad podemos informar que el Jefe Local de La Habana, con el Inspector de Bromatología, [...] Ortega, procedió ayer a tomar muestras de agua de diferentes lugares de la ciudad, así como de leche de[...] ca que por el estado de abandono [en] que se encuentra el Servicio de Vigilancia de Abasto de Leche puede ser motivo del brote de tifoidea [que] se registra en la Ciudad, para [que] las verduras ocupadas en los mercados Pnico y del Polvorín, se practiquen los análisis correspondientes en el Laboratorio Nacional.

Cuatro nuevos casos de Tifoidea fueron reportados ayer a las oficinas sanitarias. Son los pacientes [...] Eligio Lescano, de Animas 149; [...] fael Duarte, de Manrique 24; [...] Meisozo, de Pajarito 9, letra «[...]; Emelina García Hernández, de [...] Lázaro 178, ingresando los tres primeros en el Hospital «Las Animas» [y] el último quedó en su domicilio.

Con éstos, el número de enfermos de Fiebre Tifoidea en La Habana ascendía ayer a sesenta y seis.

Falsos Inspectores hacen exigencias de dinero

El Secretario de Sanidad, con [...]ta del número de denuncias que [este] diario se vienen haciendo por comerciantes e industriales contra falsos Inspectores del Departamento que las hacen exigencias de dinero, ha dispuesto que el cambio de Distrito de los Inspectores se haga más a menudo y llama la atención a los industriales y comerciantes para que denuncien a esos títulados funcionarios del Departamento.

Según rumores llegados hasta las altas esferas sanitarias, recientemente unos individuos que dijeron ser Inspectores de Sanidad hicieron una exigencia de dinero a un industrial lechero norteamericano. El Departamento de Sanidad investiga si esos sujetos serán o no inspectores y a qué son, a qué Negociado pertenecen.

El pròblema médico nacional

El doctor Zamora antes de abandonar ayer su Despacho declaró a los periodistas que, en relación con el problema médico que se debate, se sentía optimista en cuanto a su solución satisfactoria para las partes interesdas esperando que muy en breve, quizás dentro de algunas horas, quede resuelto.

Estado de las enfermedades infecciosas

Hasta la una de la tarde de ayer había en las seis provincias 254 casos de Fiebre Tifoidea, 218 de Frambesia, 1.991 de Paludismo y siete de Poliomielitis anterior aguda, habiéndose registrado de esta última enfermedad un nuevo caso, siendo el paciente la menor Zeida González, vecina del pueblo de La Salud.

Delegado a una Conferencia sobre lepra

A propuesta del Jefe de la Sanidad el Presidente de la República firmó ayer un Decreto nombrando al doctor Francisco R. Tiant, Instructor de la Cátedra de Piel y Sífiles de la Universidad de la Habana para que represente a Cuba en la Cuarta Conferencia Internacional de Lepra que ha de tener lugar en el Cairo, Egipto, del 21 al 28 de marzo próximo.

UN VAPOR DANES RECOGE LLAMADAS URGENTES DE AUXILIO DE OTRO ITALIANO

MARSELLA, febrero 11. (Havas). El vapor danés «Otto Petrien», comunica que captó hoy varias llamadas urgentes de auxilio, trasmitidas por el buque italiano «Gianicolo», que se encontraba a los 41 grados 28 minutos de latitud Norte y a los 5 grados 50 minutos de longitud Este, lo que significa una posición a unos doscientos cincuenta kilómetros

Ingenieros de la Secretaría de O. P. inspeccionan los trabajos que están haciéndose en el túnel Chicharrones

Prueba fotográfica de una infracción al pegarse en un monumento un pasquín electoral. Numerosos turistas han visitado el Departamento. Ruiz Williams y los rotarios

Con el fin de inspeccionar los trabajos que se realizan en el túnel conocido por «Chicharrones», han salido para Oriente los ingenieros señores Betancourt y Sola. Estas obras corresponden al acueducto. Por la Superioridad se está dedicando suma atención a esas labores, que no por ser secundarias, carecen de importancia, pues como se sabe, el Gobierno inaugurará la represa de «Charco Mono», en el río Cañas, el día 24 de febrero, y tiene el propósito de terminar todas las obras pendientes en Santiago de Cuba, en relación con el problema del agua. Así lo demuestran las declaraciones del señor Presidente de la República, sobre la necesidad de conceder dos millones de pesos para finalizarlas. Obras Públicas está cooperando de acuerdo con dicha perspectiva.

Asistió el Secretario a la sesión rotaria

El Secretario, Ruiz Williams, asistió a la sesión rotaria, dedicada a la calle de Obispo, con los ingenieros señores Gastón y Saladrigas. Declaró el Secretario, después de oír a los disertantes, que, una vez que estén de acuerdo todos los comerciantes y propietarios de dicha calle, sobre lo que más conviene hacer para el presente y con vistas al porvenir, él ordenaría la confección de un proyecto, de acuerdo con las posibilidades, en beneficio de tan importante arteria capitalina.

Nueva estructura para el puente «Camajuaní»

Según informes recibidos en la Secretaría de Obras Públicas, están muy adelantadas las obras que se efectúan en el puente «Camajuaní», en el camino que conduce de Sabana a dicha población, el cual será dotado de una nueva estructura.

Prueba fotográfica de unos pasquines electorales

For el Departamento Fotográfico de Obras Públicas, se ha tomado una fotografía del pedestal de la estatua del Rey Carlos III, sita en la Avenida de la Independencia, en la que aparecen pegados unos pasquines electorales de un candidato a Representante, la que constituirá una prueba en la acusación de infracción de lo dispuesto en el vigente Reglamento de Limpieza de Calles.

En la Jefatura de la Ciudad se informó al repórter, que dicha dependencia tiene verdadero empeño en evitar que se convierta a la Habana en un cartel de feria con perjuicio del ornato público, con motivo de la propaganda electoral, vulnerando las disposiciones que rigen en esa materia, a cuyo efecto se propone exigir íntegramente su cumplimiento.

Numerosos visitantes

Numerosos turistas visitan la Secretaría de Obras Públicas, ávidos de conocer las reliquias que se conservan en el interior del edificio, que cuenta más de dos centurias.

Los turistas y visitantes son atendidos amablemente por el señor Julián González, intérprete dedicado a informarles minuciosamente del antiguo convento, mostrándoles las antigüedades que han sido respetadas como recuerdo de la época colonial.

Sometida a una operación de cirugía plástica

Un valioso auxiliar del Departamento de Publicidad de la Secretaría de Obras Públicas, el joven Jesús López Rivero, el popular «Lopito», entre sus compañeros de la Prensa, se encuentra recluído en el hospital «Calixto García», Sala Costales, con motivo de la operación de cirugía plástica a que fué sometido, que fué llevada a cabo por los doctores Díaz, Levy y Nobo. Deseamos al compañero un rápido restablecimiento.

De los Juzgados de Primera Instancia

Con lugar una demanda interdictal

El señor Juez de Primera Instancia del Este ha dictado sentencia ante el Secretario doctor Silvio E. Perdomo, en los autos de la demanda interdictal para recobrar la propiedad industrial, establecida por la Compañía Licorera de Cuba S. A. contra la Compañía Proveedora de Vinos y Licores, S. A., declarando con lugar dicha demanda y ordenando mantener a la actora en los derechos exclusivos respecto al goce de la marca «Peraita».

Sin lugar una demanda incidental en divorcio.

Con fecha de antier el Sr. Juez de Primera Instancia del Oeste, dictó sentencia ante el Secretario Heberto Chile, en los autos de la demanda incidental sobre divorcio seguida por Julio Blas Antonio González y Hernandez contra Pilar María Francisca Alvarez y Ramírez, en la que se reclama el cuidado de los hijos, declarando sin lugar dicha demanda por no haber probado los hechos en los que la funda e imponiéndoles las costas al actor.

El comité de bonistas del Banco Asturiano de Ahorros, mejoró sus posturas.

En la subasta llevada a cabo en el Juzgado de Primera Instancia del Norte, Secretaría a cargo del señor Enrique Piñeyro, en el Procedimiento hipotecario seguido por el Comité de Bonistas del Banco Asturiano de Ahorros, se mejoraron las posturas por el primero, en cuanto a los inmuebles de la calle «E» No. 6, en el Vedado, en 11,050 y las cinco naves de Pozos Dulces, en $25,100, confiriéndosele traslado al Estado a los efectos del derecho de tanteo.

A subasta unos derechos y acciones.

En el juicio de menor cuantía seguido por Mendoza y Cía. en su carácter de «trustee» de Crédito Urbano, S. A. contra Consuelo Barca y Hermo, se ha dispuesto por el señor Juez de Primera Instancia del Norte, doctor Juan Francisco Nodarse, sacar a publica subasta por tercera y última vez, sin sujeción a tipo, los derechos y acciones que tiene la demandada sobre el contrato de compra-venta en el Reparto La Sola.

Relación de los asuntos civiles turnados ayer.

Exhortos: De Colón, en ejecutivo, por Víctor Ortiz contra Compañía Azucarera de Calimete y Juan E. Pedemonte, al Sur; de Santiago de Cuba, en mayor cuantía, por Eustacia Martínez contra María Viñals Zazulo, al Oeste; de Güines, en desahucio, por Oscar Astudillo Rojas contra David Cabrera Camino, al de Almendares; de Guanabacoa, en posesorio, por Carlos de Zaldo contra Faustino Cuéllar y otros, al Norte.

Hipotecario: Tomás Balsera y Riego contra Ignacio Alvarez Escuela, sobre hipotecario casa solar número nueve de la manzana número diecinueve, Reparto Nuestra Sra. del Carmen, al de Almendares.

Adopción: Julia Dominga María Dolores Camino y Veira, sobre adopción de Carmen Julia Peña, al de Almendares.

Apelación: Blanca Aurora Riquelme, contra José Aguirre, al Oeste; Compañía Cubana de Electricidad contra Angel Carballo, al de Almendares; Antonio Fernández contra Vicente Soier, al Norte.

Menor cuantía: National Paper and Type Company of Cuba S. A., contra Jerónimo Esteve Marsan, al de Almendares.

Divorcios: José Blanco Cabañas, contra Josefa Chao Geda, al de Almendares; Ursulo Juan Dobal y de la Torre contra Clemetnina Coello Marruz, al Sur; Vicente Rubio contra Prisca Madariaga, al Oeste.

MALTRATO

Valerio Solís Morales, vecino de Serafines 62, acusó a Heriberto Martínez Enrique, vecino de Perseverancia 2, Idilio Pérez Rendon, de haberlo maltratado de obras, en el garage establecido en Zanja 74, causándole lesiones leves.

La 'Cuba Company' no pueden cumplir sus obligaciones

Solicita permiso para poder reorganizarse de acuerdo con la Ley de Quiebras en N. Y.

NUEVA YORK, febrero 12. (AP).—La Cuba Company, que posee campos de azúcar en Cuba y además controla las acciones de dos subsidiarias que operan ferrocarriles en Cuba, solicitó ayer permiso para reorganizarse de acuerdo con la cláusulo 77-B de la Ley de Quiebras.

En la solicitud, hace constar la compañía que no puede hacer frente al pago de sus deudas porque no cuenta con dinero para pagar el principal e intereses de los préstamos, cuentas especiales, ni medios para satisfacer sus obligaciones.

El pasivo de la compañía asciende a $11.923,157 mientras que el activo consiste en las acciones de capital de la Compañía Cubana que opera dos centrales azucareros; el 10 por ciento de los certificados y acciones comunes de los Ferrocarriles Consolidados de Cuba, corporación cubana que, a su vez, posee todas las acciones comunes emitidas de la Cuba Railroad Company, corporación de New Jersey, y de los Ferrocarriles del Norte de Cuba, corporación cubana, y 100,000 acres de tierras propias para la siembra de caña de azúcar en Cuba, de las cuales 40,000 están arrendadas para la explotación azucarera.

La Cuba Company informa que el déficit neto como resultado de las operaciones del año que terminó el 30 de junio de 1937 ha sido de 412,35[...] pesos.

BELGICA TENDRA UN GRAN PABELLON EN NEW YORK, EN LA FERIA DEL AÑO 1939

BRUSELAS, febrero 11. (Havas).—Joseph Gevaert, comisario general de Bélgica en la Feria Mundial de Nueva York, que se celebrará en 1939, en una entrevista que concedió hoy al periódico bruselense Le Soir, elogió el excelente emplazamiento que se dará al pabellón belga, en el mismo centro de los terrenos de la gran exposición.

Declaró también M. Gevaert que la ayuda generosa que los Estados Unidos dieron a Bélgica durante la guerra mundial, será evocada en los frescos y tapicerías que decorarán el Pabellón. El comisario agregó que «debemos ser en la Feria Mundial un instrumento discreto de penetración en los Estados Unidos. Es necesario que usemos el encanto de nuestro país para exponer nuestras realizaciones en los más diversos campos. No es preciso una propaganda brutal de lo nuestro; basta con recurrir a todos los matices de la figura para presentar al mundo nuestros productos.

M.E.C.D. 2016

EXISTE LA POSIBILIDAD DE QUE PUERTO RICO SIGA EJERCIENDO PRESION EN EL MERCADO DE CRUDOS

SE VENDIERON EN LA SEMANA 40,840 TONELADAS DE CUBA, PUERTO RICO Y LAS FILIPINAS

La retención del importe del tributo de un cuarto por ciento, acerca de cuya devolución ha hecho gestiones la Cámara de Comercio, produce perjuicios a los hacendados

Cerrados los mercados azucareros ayer, damos hoy el resumen de las actividades en los mismos durante la semana que ha terminado. Resumen que nos hacen Luis Mendoza y Compañía, y que dice como sigue:

El mercado de crudos de embarque estuvo relativamente activo durante la semana que ha finalizado, reportándose un total de ventas de 40,840 toneladas a precios en escala descendente, de 3.17 a 3.12 centavos cif, o sea una pérdida para la semana de 5 puntos. Estas ventas comprenden: 3.140 toneladas de Cuba, para embarque inmediato y en marzo a 2.27 y 2.25 centavos cif; 14000 de Puerto Rico, para pronto embarque, a 3.17, 3.15 y 3.13c cif., y 23.700 de Filipinas, para pronta llegada y embarque en Marzo y Abril, a 3.15, 3.13 3.12 centavos cif.

La huelga de los estibadores de los puertos de Puerto Rico, que estalló el día tres de enero último, quedó resuelta el jueves pasado, regresando los trabajadores a sus tareas en la tarde del mismo día. A causa de la fuerte acumulación de existencias en aquella Isla, es muy posible que en los próximos días se ejerza cierta presión de venta de crudos de aquella procedencia.

En la Bolsa de Futuros, el contrato número tres estuvo activo y flojo, con un total de ventas de 82.500 toneladas, contra 46.000 durante la semana anterior. Al cierre de ayer, las cotizaciones registraban bajas de 2 a 3 puntos en comparación con el cierre del viernes anterior. El contrato número 4 estuvo igualmente activo y flojo, especialmente durante los primeros días de la semana, aunque más tarde recuperó cierta estabilidad. El total de ventas en este contrato fué de 89.700 toneladas, contra 37.000 en la semana anterior. Al cierre de ayer, las cotizaciones registraban bajas de 2 y medio a 3 puntos en comparación con el cierre del viernes de la semana pasada.

El mercado de Londres continuó con marcada tendencia de baja, aunque, a última hora el tono era algo más firme. Se reportaron pequeñas ventas al equivalente de 1.03, 0.99 y 1.00 y medio centavos lab., Cuba igualmente continuó la liquidación en la Terminal de Londres, en la cual las cotizaciones sufrieron durante la semana bajas de 1¾ a 3 peniques, o sea de 7 a 12 puntos.

SOBRE EL IMPUESTO: Tratando sobre el impuesto del cuarto por ciento de exportación, acerca de cuya devolución ha hecho gestiones la Cámara de Comercio de la República, según hemos informado a nuestros lectores, los mencionados señores Luis Mendoza y Compañía decían ayer lo que sigue:

«Todo aquello que signifique un gasto adicional, o una demora, o incertidumbre para el comprador de azúcares, viene en definitiva a redundar en menor precio para el hacendado o el colono en el momento de efectuar una venta, y tal resulta con motivo del impuesto del ¼% que hay necesariamente que depositar en la Zona Fiscal correspondiente en el momento de efectuar un embarque, con el exclusivo objeto de garantizar que el valor del azúcar que se exporta ha de reingresar en el país.

Lo cierto es que, en la práctica, gran parte del precio de los azúcares embarcados ha ingresado en el país antes de que el azúcar se exporte, y en el resto de los casos se gira contra documento de embarque, o sea que es cuestión de veinticuatro horas el poder probar el reingreso del valor exportado, no obstante lo cual se requieren muchos meses, y por desgracia a veces hasta años, para obtener el reintegro, habiendo además que contar con los gastos que esto trae aparejado.

Tanto para el Gobierno como para el exportador, este es un asunto que debía arreglarse en la misma forma en que lo está el reintegro del 95% del valor de los derechos pagados en la importación de los sacos de envase. Cuando se va a hacer una importación de sacos de envase, solamente se paga el 5% que de todos modos hay que abonar, más los demás gastos de importación; pero por el 95% que el Gobierno debe reintegrar se constituye una garantía bancaria que deja al Estado completamente protegido, evitándose así todos los gastos y molestias a que nos hemos referido.»

LOS DE FLORIDA:—Comentando los mismos señores de Mendoza las gestiones realizadas por los Senadores americanos por la Florida, de que dimos noticias otro día, se expresan de esta manera:

«Los senadores por el Estado de la Florida, y el presidente de la única compañía azucarera de aquella región—los mismos que durante la discusión en el Congreso de Washigton de la actual legislación azucarera de los Estados Unidos hicieron inusitados esfuerzos por obtener una cuota mucho mayor para dicho Estado— han vuelto a acercarse al Gobierno de Washington con la misma pretensión.

Según despachos cablegráficos de la capital norteña, estos señores sostuvieron con el Presidente Roosevelt una conferencia durante la cual expusieron sus deseos de que el Gobierno Federal ayudara económicamente a la realización del viejo proyecto de desecar los extensos pantanos de la región de Everglades.

Nada se dió a la publicidad en cuanto a la acogida dispensada por el Jefe del Poder Ejecutivo al mencionado proyecto ni la opinión que este le merece, pero al salir de la Casa Blanca los visitantes declararon a la prensa que habían solicitado del Presidente la abolición del sistema de cuotas azucareras, ya que con ello el Estado de la Florida, una vez desecados los pantanos, quedaría en condiciones de suministrar gran parte de las necesidades del consumo de los Estados Unidos, dando empleo a centenares de miles de trabajadores antes de finalizar los próximos cinco años, añadiendo que se podía producir el azúcar de caña en su Estado a un costo mucho menor de lo que cuesta producirlo en Cuba.

Como es natural, estas declaraciones causaron cierta inquietud en nuestros círculos azucareros, inquietud que a nuestro juicio carece por completo de fundamento. Aunque a simple vista parecería lógico que el Gobierno americano sintiera simpatía por cualquier proyecto que activara el progreso y mayor empleo de mano de obra de cualquier distrito agrícola de su país, es bien sabido que la política económica del actual Gobierno Federal se ha guiado por un criterio más amplio, o sea de interés general y hasta cierto punto internacional.

La industria azucarera de los Estados Unidos, especialmente la de la caña, está considerada por el Gobierno americano como una industria artificial que subsiste gracias al subsidio crecido que hoy se le otorga y cuyo costo tiene forzosamente que salir de los bolsillos del mismo consumidor del producto. El poco caso que en el Congreso se hzo a los incesantes esfuerzos de los floridanos durante la «batalla azucarera» de Washington, durante el año pasado, prueba la tendencia indicada por el presente Gobierno de Washington. Es natural que los grandes intereses creados de esta industria se defiendan, pero ayudarla o permitir que esta se extienda o aumente es ya algo muy distinto.

La Secretaría de Agricultura de los Estados Unidos ha gastado grandes sumas y esfuerzos en hallar a crear una caña apropiada para el clima de los estados del Sur, encontrándose en consecuencia que si bien existen ciertas variedades de caña que resisten temperaturas muy bajas, estas cañas sólo tienen un valor botánico, pero no comercial, siendo su rendimiento de sacarosa sumamente bajo.

Las cañas actualmente cultivadas en La Florida han dado un rendimiento comercial de alrededor de 9% en el promedio, contra un promedio en Cuba de un 12%; en otras palabras, la caña de Cuba produce un 33.1-3% más de azúcar que la caña de la Florida.

Bien sabido es que el azúcar no se produce en los ingenios, sino en los campos, por la acción de la luz solar sobre las hojas de la planta. Lo que hacen los ingenios es extraer el azúcar de la caña. Con las regiones donde el clima suministra suficiente luz solar, agua suficiente y no demasiado frío, durante las épocas necesarias para la producción natural del azúcar de caña, es imposible que se establezca, por razón de la misma naturaleza, competencia alguna por parte de aquellas regiones donde no existen las condiciones climatológicas ideales, como existen en Cuba.

Velando, como es su deber, por el interés del trabajador, el gobierno de los Estados Unidos ha impuesto ciertas condiciones de jornales y horas de trabajo en las labores agrícolas, las cuales, a pesar de las mejoras legisladas para el trabajador en los campos de Cuba, son todavía más fuertes, y por lo tanto el costo de producción, con un bajo rendimiento y altos jornales, difícilmente podría llegar a ser mucho más bajo que en Cuba aunque se le añadieran los derechos aduanales tal como pretenden los señores de La Florida, a menos que además de abandonar el sistema de cuotas el Gobierno de los Estados Unidos abandonara también su obligación de velar por los intereses de los trabajadores agrícolas».

CUBA NO PUEDE INICIAR SU NUEVA VIDA ECONOMICA CON LAS CARGAS DEL PASADO

CORONEL FULGENCIO BATISTA

La ASOCIACION CREDITO TERRITORIAL en su última sesión celebrada, entre otros, tomó el acuerdo de replicar a las manifestaciones hechas en la prensa por la "Asociación Pro-Restauración del Crédito Cubano", publicando las siguientes declaraciones:

La crisis del mundo no es una crisis local ni nacional ni circunstancial, que se arregla con remedios pasajeros. Naciones tan poderosas como Inglaterra, como los Estados Unidos y como Alemania, no han podido resolver definitivamente la crisis, y han usado todos los procedimientos, haciendo una verdadera revolución en la economía política.

En Cuba, la pérdida del valor de la propiedad pasa de mil millones de pesos. En cambio, el dinero pretende continuar valiendo lo mismo, como si en el mundo no hubiera crisis más que para la industria, para el trabajo y para la propiedad y no la hubiera para el dinero.

El mundo entero ha cambiado el valor de la moneda, que es mucho más que revalorizar los préstamos. Revalorizar el dinero es quitarle contenido al préstamo de una manera más drástica que revalorizar las hipotecas y liquidar debidamente una moratoria.

En Francia, de 5 francos por un dólar, se ha llegado actualmente a 30 francos por dólar, es decir, que se ha bajado el valor del dinero SEIS veces.

La Nación Americana presumía de su «dollar», y se ha bajado el valor del dólar—que es más que rebajar los créditos hipotecarios— en 40 centavos, dejándolo reducido a 60; y ese dinero se le ha entregado a los deudores, es decir, que se le ha quitado a los acreedores y se le ha entregado a los deudores.

En toda la América Latina se han revalorizado los créditos hipotecarios para poder impedir la bancarrota. El mundo entero gira sobre polos económicos completamente distintos.

En Cuba, cayó toda la industria azucarera· arrasó completamente el temporal económico casi toda la riqueza. La propiedad no tiene valor en venta de ninguna clase. Frente a eso, los acreedores hipotecarios pretenden que el Presidente Laredo vuelva a poner en práctica principios de economía política del siglo pasado, como si en Cuba no hubiera pasado nada y como si no fuera imposible totalmente liquidar los créditos actuales sin una catástrofe, de la cual no se levantaría nunca Cuba.

En otros países hay banca que facilite préstamos y movilice la propiedad. En Cuba, ni ese recurso existe, sino 40 millones de pesos plata en circulación. ¿En dónde y de qué manera se puede pretender que se pueda solucionar la crisis económica de Cuba separándose completamente de lo que todos los pueblos de la tierra vienen haciendo?

Según la doctrina de los acreedores, lo único sagrado es el dinero de ellos. El trabajo de los demás, no vale nada. La ruina de los dueños de ingenios, de casas y de fincas, no vale nada. Lo único que hay que cuidar es su dinero, que sea siempre contante y sonante, ni un peso más ni un peso menos; es decir, que Cuba se convierta en garantía de su usura, sobre la más espantosa crisis que ha sufrido el país.

La revalorización es una simple operación aritmética. El dinero ha cuadruplicado de valor y la propiedad ha bajado cuatro veces. A lo que viene el Estado es a poner el dinero de acuerdo con la propiedad. De lo contrario, resultaría que el dinero se apoderaría de valor representativo cuatro veces más del que tenía cuando fué prestado.

La misión del Estado, en este caso, es tutelar para impedir que sobre una crisis mundial se haga una usura espantosa y sin precedente. No tiene derecho el que prestó 100, a recibir 400. Y hoy el que recibe 100, tal como prestó, sobre una propiedad que, valiendo 400, no vale más que 100, está recibiendo 4 veces lo que ha prestado. Y ningún Estado ni Nación está obligado a hacerlo.

Si no existiera esta crisis en el mundo —que nadie puede negar—, los contrarios a la revalorización tendrían razón; pero existiendo la crisis, tienen que probar primero que la crisis no existe para decir que tienen razón.

En los Estados Unidos, la nación más poderosa de la tierra, el Gobierno y los técnicos se sienten impotentes de aplicar las leyes de la economía libre, porque comprenden que se derrumbarían los Estados Unidos Si eso ocurre con una nación tan poderosa como los Estados Unidos, ¿que no pasaría con la pobre Cuba, que apenas tiene 40 millones de pesos plata para su circulación y no tiene un solo banco nacional?

ASOCIACION CREDITO TERRITORIAL
Manzana de Gómez, 507

EL INDUSTRIAL LEGALMENTE ESTABLECIDO, MERECE TODA LA PROTECCION DEL ESTADO

La Cámara de Comercio de la República no está de acuerdo con el criterio sustentado por la S. de Hacienda, respecto al espíritu que presidió la redacción de la orden número 36

La Cámara de Comercio de la República de Cuba, sugirió oportunamente al Secretario de Hacienda, según se nos informa, la conveniencia de que en el Reglamento de la reciente legislación alcoholera, se dictaran disposiciones que tendieran a la protección de los almacenistas e importadores de víveres, vinos y licores, contra los que sin estar debidamente matriculados en el Municipio, operan libremente traficando a bordo de los barcos y vendiendo mercancías de manera irregular, con perjuicio de los comerciantes establecidos regularmente.

La sugestión de la Cámara de Comercio consistía en disponer que «las Aduanas no cursaran declaraciones a consumo, ingreso a depósito mercantil, inmediata exportación y permisos para extracción de depósito mercantil para abastecimiento de buques, de licores y vinos, si el interesado no estuviera debidamente autorizado por la Sección de Impuestos del Empréstito. La Sección de Impuestos del Empréstito sólo proveerá de permisos para realizar las funciones citadas, a los comerciantes legalmente establecidos y que de acuerdo con sus epígrafes industriales, tributen como destiladores, fabricantes de licores y vinos, almacenes de licores y vinos, almacenes de víveres sin limitación y con ella, y almacenes de víveres finos.»

Por resolución del Subsecretario de Hacienda, que acaba de ser dada a conocer a dicha Corporación Económica, se expresa que determinándose en las Ordenanzas de Aduanas el procedimiento a seguir en cuanto a la habilitación y funcionamiento de los almacenes afianzados, con la finalidad del depósito en los mismos, de las mercancías de importación sujetas al pago de los derechos de Aduanas y otros impuestos, no es dable considerar en el Reglamento de la legislación alcoholera la medida de protección interesada.

Según se nos informa, sin la protección pedida por la Cámara de Comercio Cubana, se da el caso anómalo, registrado a menudo, de que se importen fuertes partidas de licores para proveer a barcos excursionistas, llevándose la mercancías a depósito mercantil y vendiéndose después al barco excursionista, aprovechándose del procedimiento establecido en la Orden 36 de 21 de marzo de 1934, con lo que se altera—dice la Cámara de Comercio Cubana—la letra y el espíritu que presidió la redacción de la citada orden número 36, que sólo enumera a los almacenistas de víveres, vinos y licores debidamente autorizados para traficar en la previsión de barcos. «Dándose con esto el caso absurdo de una competencia desventajosa al productor nacional y al industrial legalmente establecido, que debe ser debidamente protegido.»

EL ORO Y LA PLATA

Cotizaciones al cierre ayer en la Bolsa de la Habana:

	Comp.	Vend.
Plata contra billete americano	99⅝	99⅝
Oro acuñado contra billete americano	145	—

ES MUY PROSPERO EL ACTUAL ESTADO DEL "CENTRO DE LOS DETALLISTAS DE LA HABANA"

La Junta General correspondiente al cuarto trimestre del pasado año, reconoció la labor realizada y aprobó todo el balance que arroja un supéravit ascendente a $5,000

Bajo la presidencia del titular señor Lucio Fuentes Corripio, actuando de Secretario el señor José A. Ruidíaz, auxiliado del Jefe de Despacho señor Francisco Valdés y con la asistencia de un crecidísimo número de asociados, tuvo efecto en los salones del «Centro de Detallistas de la Habana», la Junta General Ordinaria Administrativa correspondiente al cuarto trimestre de 1937. De los asuntos tratados y acuerdos adoptados, se nos entregó la información siguiente:

«Abierto el acto a las nueve en punto de la noche, fueron leídas la Convocatoria, Orden del Día y actas de las Juntas anteriores, que fueron aprobadas.»

«Seguidamente se dió cuenta con el informe rendido por la Comisión de Glosa, que glosó los dos trimestres últimos, suscrito por los señores Salvador Rodríguez, Víctor García y Daniel Lasarte, el que sin discusión fué aprobado, y en relación al cual hablaron los señores antes citados, exponiendo su satisfacción no sólo por las facilidades que les ofreció la Secretaría para su labor, sino por la diafanidad, pulcritud y eficiencia con que se llevan todos los asuntos, demostrándolo entre otras cosas, que no obstante la crecida cantidad recibida en el semestre para pagos, al pie de $70.000.00, sólo haya quedado pendiente de ingreso en 31 de Diciembre $1.45. Por tal motivo ratificaron su más cálida felicitación a la Directiva y empleados.»

«La Directiva dió cuenta de su labor durante los meses de octubre a diciembre, en extenso y documentado informe, que abarcaba los acuerdos tomados en sus Juntas, los trabajos realizados en favor de la clase, el movimiento de Contribuciones y Gestiones en las Oficinas Públicas, la labor profesional de los doctores Julio Alvarez Arcos, Manuel Villalón Groso y José Elías Jiménez, Letrado Consultor, Abogado Auxiliar y Notario respectivamente y de los Procuradores señores Ricardo, Manuel y Raúl Dávila Orta, así como del estado económico de la entidad, que no puede ser más próspero, puesto que arroja un superávit en el trimestre de cerca de cinco mil pesos, en concepto de utilidad líquida. Sienda aprobado con gran satisfacción el referido informe.»

«Los señores Víctor García, Salvador Rodríguez y Daniel Lasarte, constituídos en Comisión Nominadora, propusieron para la glosa del próximo trimestre (primero de 1938) a los siguientes señores: Jesús Illán, Ladislao Rodríguez y Gerardo Gelpi, nombramientos que fueron sancionados.»

«En cumplimiento de un precepto reglamentario, se dió a conocer el ante-proyecto de presupuestos para 1938, aprobado por la Directiva, y calculado a base de unos ingresos que exceden de $30.000.00.»

«Sometida a la consideración de la Junta la proposición de la Directiva de otorgar al comandante del Ejército Constitucional señor Heriberto Marchena, el honroso Título de Socio de Mérito, como gratitud a la cooperación prestada a la entidad y a sus asociados, unánimemente fué sancionada, siendo posible que próximamente se celebre el acto de entrega, con la debida solemnidad.»

«Entrada la Junta en Asuntos Generales, la presidencia explicó amplia y detalladamente el estado de las distintas gestiones que venía realizando en relación con los problemas que en la actualidad afectan a los detallistas, tomándose varios acuerdos de índole interior.»

LOS CUEROS EN LA ISLA

La Secretaría de Agricultura, en la edición de su «Boletín Agrícola» correspondiente al día ocho del actual febrero, informa sobre el mercado de cueros de esta manera:

Los precios que actualmente rigen en la República, son los siguientes:

	Libra
Habana	0.08
Pinar del Río	0.07
Matanzas	0.07½
Santa Clara	0.08
Camagüey	0.07½
Oriente	0.07½

Estos precios son para el cuero fresco, porque en el cuero salado aumenta el precio un centavo por libra.

PRECIOS DE MIEL Y CERA

Precios que pagan exportadores:

Miel:

	Ctvs. Galón
En barriles nuevos, de 46 a	48
En barriles usados, de 40 a	42

Cera:

	Ctvs. Libra
Amarilla, de 19 a	20
Oscura, de 16 a	18
Cerdos	90

ORO:
Pago más que nadie,
Compro y vendo
Llame o escriba a
RAMON DEL VALLE
M-7611 y M-8531
Tte. Rey 33. Edificio LIFE.

SEGURIDAD!

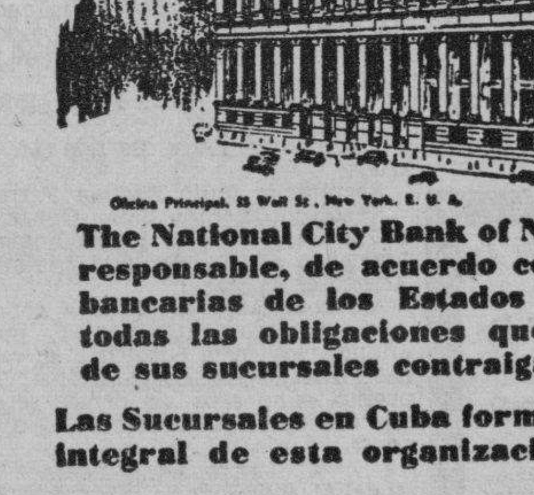

The National City Bank of New York es responsable, de acuerdo con las leyes bancarias de los Estados Unidos, de todas las obligaciones que cada una de sus sucursales contraigan.

Las Sucursales en Cuba forman una parte integral de esta organización mundial.

Activo total $1,400.000.000.00

THE NATIONAL CITY BANK OF NEW YORK

TABACO

En nuestro información de ayer reportamos las últimas operaciones de la semana en el mercado local. Sólo tenemos que añadir ochenta y dos tercios de octavas, de la última cosecha de Remedios, compradores por Leslie Pantin and Son.

De lo que ocurra en la próxima semana, que se nos antoja no será tanto como lo reportado durante la que ayer finalizó, estaremos atentos para decirlo a nuestros lectores.

El martes daremos el resumen de las ventas, por clases y procedencias, efectuadas durante los seis días transcurridos.

LAS ENTRADAS DE RAMA

Ayer recibieron desde Pinar del Río 177 tercios, los señores José González y Compañía. Fué ésta la única entrada durante el día. Entrada por camiones.

EL CONSUMO EN LA ISLA

Durante los diez primeros meses del año pasado se consumieron, en todo el territorio de la República, las cantidades siguientes: 103 millones 461,300 tabacos; 252.621,202 cajetillas de cigarrillos, y 101,135 libras de picadura.

En igual período de tiempo de 1936, se consumieron, también en todo el territorio de la República: 81.156,050 tabacos; 226.122,156 cajetillas de cigarrillos, y 172,238 libras de picadura.

De los dos últimos meses del año, no hay aún cifras oficiales; pero nos arevemos a decir que el aumento, tanto del torcido como de los cigarrillos, será una realidad en ambos meses en comparación con los mismos de 1936.

Esos datos confirman las afirmaciones que hemos venido haciendo en nuestras informaciones alrededor del aumento del consumo doméstico, como factor importante que repercute en los negocios de tabaco en rama.

Debemos añadir, que el consumo de torcido ha sido mayor que el que abarcan las cifras oficiales apuntadas. Estas se basan en los sellos del impuesto de los treinta y cinco millones. Al margen de ese impuesto se manufacturan cantidades, en todo el territorio de la República, que no pueden ser controladas, o no lo han sido hasta ahora.

GODOY-SAYÁN
SEGUROS Y FIANZAS
(INSURANCE AND BONDING)
TELEFONOS.
M-9866 M-9867
AGUIAR 77
HABANA, CUBA

SECRETARIA DE DEFENSA NACIONAL

POLICIA NACIONAL
División Central

JEFATURA

ANUNCIO OFICIAL

Anuncio de Subastas.—Secretaría de Defensa Nacional.—Policía Nacional. —División Central.—Habana, 21 de Enero de 1938.—En el Cuartel Maestre de esta División, sita en Salud y Castillejos, y hasta las 9 a. m. de los días que más adelante se expresan, se recibirán proposiciones en sobres cerrados para los siguientes suministros durante el Año fiscal de 1938 a 1939: Materiales de construcción y maderas, el 16; Forraje, el 17; Material de Ferretería, el 18; Medicina y veterinaria, el 21; Material Eléctrico, el 22; Material de automóviles, el 23; Material de Escritorio, el 24; Impresos, el 25; Material de talabartería y vestidura, el 28 y Equipos, el 29; todos del mes de Marzo de 1938. En cada una de las fechas indicadas y a la hora consignada se abrirán los sobres que contengan las proposiciones presentadas y se leerán públicamente. En el referido Cuartel Maestre, se facilitarán los Pliegos de Condiciones y pormenores a quienes lo soliciten. (f). M. Hendel S. D. Capitán del Ejército Constitucional, Cuartel Maestre de la División Central de la Policía Nacional.

BOLSA DE LA HABANA

COTIZACIONES AL CIERRE AYER

COTIZACION OFICIAL
Bonos y Obligaciones República de Cuba

	Comp.	Vend.
Speyer 1904	105½	110
Deuda Int. 1905	100	104
Cuatro y medio 1909	100	105
Morgan 1914	103½	107
Morgan 5½ 1923	105¾	107
O. Públicas 5½ 1945	72⅛	73
Obligaciones oro con 9 cupones	40	—
Obligaciones oro con 7 cupones	33¾	—
Obligaciones oro con 4 cupones	33½	38
Azúcar 5½ 1940	101½	103

República de Cuba, Morgan, Seriados, 5½%—1927:

	Comp.	Vend.
J — Vence 1o. de julio de 1937	100	—
Ayunt. Habana, 1a. Hip.	85	110
Ayunt. Habana 2a. Hip.	88	110
Centro Asturiano	—	—
Banco Terr. S. B	—	—
Cerv. Obgs. no Hipt.	12	—
Gas	110	—
Hav. Elec. Cons.	27	31
Havana Electric, Debentures, Obgs. no Hipt.	1¼	3
Edificio La Metropolitana, S. A.	—	—
Nueva F. de Hielo	104½	—
Papelera Serie B	100	—
Teléfonos	90	—
Unidos	15	—

Acciones

	Comp.	Vend.
Banco Territorial	7	—
Banco Terr. Bnfs.	¼	—
Cervecera	20	—
F. C. Cons. de Cuba, P.	5	—
Cuba R. R.	9¼	—
Fibras y Jarcia	35	—
H. E. Utilities Co. P. 6%	37	39
H. E. Utilities Co. P. 5%	7	15
H. E. Railway Co. Prfs.	¾	3
H. E. Railway Co. C	¼	¾
Jarcia, P.	92	—
Jarcia, C.	9	—
Mercantil, La (Seguros)	82	—
Metropolitan Auto	—	—
Naviera, P.	14½	—
Naviera, C	1	—
Nueva F. de Hielo	130	—
N. F. de Hielo, Bnfs.	45	—
Pesca, P.	—	—
Pesca, C.	—	—
Teléfono, P.	49	—
Teléfono, C.	15	—
Unidos	3¼	4
Unión Oil	2¾	3
1ra. Papelera Cubana	78	—
Cédulas Primera Papelera Cubana, 8%. (En circulación $500,000)	40	—

COTIZACION LIBRE
Bonos y Obligaciones

	Comp.	Vend.
Inter. Tel. Convert. 4½%	80	—
Inter. Tel. 5% 1955	60	—
Cuba Tel. Co. 7½%	101	—
Cuba R. R. 5% 1952	47	—
Cuba R. R. 7½% 1936	52	—
Nort. de Cuba 5½% 1942	43	—
Manatí Sugar, 5½ 1942	—	—
Vertientes Sug. 7% 1942	24	—
C. Gallego 6% 1975	—	—
V. Tennis 3%	4	—
Pro A. Musical 7%	40	—
C. Español 6%	50	—
Cuba R. R. 6%	44	—

Acciones

	Comp.	Vend.
Inter. Telp. and Tel.	5	—
Cía. Cubana de Electricidad Prfs. $ 6.00	20	—
Cuban Ame. Sug. Prfs.	55	—
Cuban Ame. Sug. C.	—	—
Cuba Co. Com.	½	—
Auxiliar Marítima (Suscripción)	4	—
Seguros La Comercial (Suscripción)	80	—
Seguros El Comercio	100	—
Central Violeta	—	—
Guantánamo, Prfs.	16	—
Guantánamo, Com.	1¼	—
Cía. Litográfica, Prfs.	—	—
Litográfica, Com.	—	—

GANADO

LOS PRECIOS EN PIE

Precios que pagan compradores, entregado el ganado en esta capital:

	Ctvs. Libra
Vacuno, de 3½ a	3¾
Cerda, de 7 a	9
Lanar, de 3 a	3½

LOS PRECIOS DE LA CARNE

En los mataderos de esta capital rigen los siguientes precios:

	Ctvs. Kilo
Vacuno, de 12 a	13
Cerda, de 26 a	30
Lanar, de 20 a	25

MATADERO DE LUYANO

Se sacrificaron ayer en el Matadero de Luyanó:

	Cabezas
Vacuno	120
Cerdos	82
Carneros	29

MATADERO INDUSTRIAL

Se sacrificaron ayer en el Matadero Industrial:

	Cabezas
Vacuno	293
Cerdos	198
Carnerso	89

ENTRADAS DE CARROS

Llegaron 43 carros de Camagüey, 5 de Oriente y 12 de Las Villas, con ganado vacuno para el Matadero Industrial.

CAMBIOS

Tipos de venta al cierre ayer, en Bancos de esta capital:

New York, cable	1/10P.
New York, vista	1/10P.
Londres, cable	5.02½
Londres, vista	5.02¼
Madrid, cable	7.25
Madrid, vista	7.20
París, cable	3.30
París, vista	3.29
Italia, cable	5.28
Italia, vista	5.27½
Bélgica, cable	17.01
Bélgica, vista	17.00
Alemania, cable	40.43
Alemania, vista	40.42
Toronto, cable	1/16P.
Toronto, vista	Par.
Hong Kong, cable	31.50
Hong Kong, vista	31.40
Amsterdam, cable	55.89
Amsterdam, vista	55.81
Buenos Aires, cable	28.50
Buenos Aires, vista	28.45
Suiza, cable	23.22
Suiza, vista	23.21
Japón, cable	29.50
Japón, vista	29.45
Suecia, cable	25.85
Suecia, vista	25.80

Cotizaciones

Estuvieron cerrados ayer la Bolsa de Nueva York y los demás Mercados de los Estados Unidos, con motivo de celebrarse el Natalicio de Lincoln.

COTIZACION DE LA LIBRA

La libra esterlina se cotizó ayer, al cierre del mercado local, a $5.02½.

COTIZACION DE LA PESETA

La peseta española se cotizó ayer, al cierre del mercado local, a razón de 13.79 por dólar.

COTIZACION DEL FRANCO

El franco francés se cotizó ayer en el mercado local, a razón de 30.30 por dólar.

LAS COMPENSACIONES DEL HABANA CLEARING HOUSE

Las compensaciones efectuadas entre los bancos asociados al Habana Clearing House, durante la semana terminada ayer, sumaron $15 196,157.88, contra $15.604.045.26 durante la semana finalizada el cinco de este mismo mes de febrero. Hay a favor de esos seis días anteriores, $407,887.38.

RIÑA

Hermógenes Calderín Bocout, de 17 años y vecino de Gloria 247 y José Villaverde Miranda, de 14 años, y sin domicilio, fueron detenidos por el vigilante 2184, José Orta, por haberlo sorprendido en el Mercado de Tacón cuando reñían y formaban escándalo.

ESTAFA

Luis Peüroso Docal, vecino de Suárez 130, denunció en la Tercera Estación, que entregó al mestizo Juan Fernández, vecino de Suspiro 16, un billete entero para su venta en comisión y como no lo ha vuelto a ver ni le ha entregado el importe del mismo, se considera perjudicado en la suma de 17 pesos cincuenta centavos.

ARROLLADO

Castor Lugones, vecino de Gloria 140, fué asistido en el primer centro de socorro de lesiones menos graves que se produjo al ser alcanzado por una carretilla de mano.

LOS IMPRESORES Y PAPELEROS SE REUNIERON AYER EN ACTO DE CONFRATERNIDAD Y UNION

La nueva Asociación de Industrias Gráficas de Cuba, se ha fundado para reunir a todos los dueños de imprenta e importadores de papel, con el fin de defender sus intereses

La Asociación de Industrias Gráficas de Cuba, celebró ayer su primer acto público. Fué un «Almuerzo de Confraternidad», como rezaban las tarjetas del menú, servido en los comedores del hotel «Los Angeles», donde tomaron asiento numerosos miembros de las firmas importadoras de papel y dueñas de talleres de impresión.

El presidente de la Asociación señor Ramón Gómez, explicó que el acto no tenía otro objeto que reunir a todos los componentes de la nueva institución, para experimentar los sentimientos de compañerismo y sellar la armonía que presidía en la Asociación de Industrias Gráficas de Cuba, donde tanto los grandes como los pequeños de la clase tenían iguales derechos y recibían iguales beneficios, derivados de la unión de unos y otros. Alentó a todos los presentes para que siguieran laborando por el afianzamiento de la Asociación, porque en la fortaleza de ésta, en la unión de todos los de la clase, estaba la base de la defensa de los intereses de papeleros e impresores.

Recogiendo las mismas ideas exteriorizadas por el señor Gómez, se produjeron los señores Miró y Veranes.

En la mesa presidencial ocupaban asiento, además de lseñor Ramón Gómez, los señores: Arturo Miró Barnet, Asesor Legal de la Asociación; Leonardo Ausucua, vicepresidente; doctor Antonio Pérez González secretario; Antonio Rodríguez, vicesecretario; Manuel Suárez Gutiérrez, tesorero; Tomás Fernández Solana, vicetesorero; Francisco Méndez-Mori, oficial secretario, y vocales de la Junta Directiva: Alejandro Molina, Fernando García Mora, Manuel Alvarez, Armando García Botana y José Oriol Raños.

Otras mesas las ocupaban los señores miembros de las firmas siguientes: Molina y Compañía, P. Fernández y Cía., Cultural S. A., Carasa y Cía., Fernández Castro y Cía., Fernández Solana y Cía., Suárez Gutiérrez y Cía., A. Muñiz y Hno., P. Ruiz y Hnos., Seoane y Fernández, Rambla y Bouza, Ucar García y Cía., Trujillo Sánchez, Arellano y Cía., Montalvo y Cárdenas, Burgay y Cía., G. Veranes y Cía., S. Fernández y Hno., Cía. Litográfica de la Habana, Duarte y Uriarte, Gutiérrez y Cía., M. J. Díaz y Cía., y los señores: Benigno Alvarez, Pablo A. Zans, José Belmonte, J. Pérez Díaz, M. Martín Pérez, Palicio y Carreño, H. D. Roosen, F. Verdugo, M. Alvarez y Cía., Editorial Atalaya, Editorial Hércules, A. Olaniel, A. Rodríguez, Ocariz y Cía., Luis Ruiz, Oscar Echevarría, Balbino Pérez, Antonio Molero, Andrés Belmonte, Higinio García, A. Soto, «El Fígaro», Fernando C. Lazcano, José Fouce, Editorial Hermes, Jesús Iglesias, Rafael Viñas, Raúl Chacón y Valdés.

VALORES

Volvió a estar activo ayer el bono de Obras Públicas, operándose en distintas cantidades que eran absorbidas por los compradores tan pronto se ofrecían en venta. Como consecuencia de esa actitud de los compradores que, a juicio de varios observadores, constituía una demanda persistente a los precios actuales, los tenedores dejaron de ofrecer y eran entonces los compradores los que ofrecían precio. Así se siguió operando hasta después de las doce, quedando el bono en mejor posición que la que tenía a la hora de la Cotización Oficial de la Bolsa.

Las Obligaciones Oro del Tesoro siguieron inactivas. Algo mejor cotizadas que el viernes fueron ayer. Pero la opinión de los observadores del mercado a quienes oímos a diario, sigue siendo la misma: que mientras no se resuelva lo que a esos valores respecta, «la posición de los mismos no da base para ninguna operación que no constituya una aventura.»

Con fracciones de menos quedaron las acciones ferrocarrileras, y todos los operadores permanecen a la expectativa de lo que resuelva el Congreso.

Muy firmes los bonos de renta fija y las acciones preferidas de la Jarcia de Matanzas y Cuban Telephone, así como las de la Primera Papelera y La Mercantil.

De los bonos moratoriados quedaron nominales los del Centro Asturiano y los del Banco Territorial; con un punto más que el viernes, los de la Cervecera, e iguales (tipo de comprador) los consolidados de la Havana Electric, que constituyen una interrogación desde el primero del actual, en que a la Compañía le correspondía abonar un cupón, según se nos informó en la Bolsa y lo trasmitimos a nuestros lectores en aquellos días, y nada más se ha dicho.

Se operó, como casi todos los días, en varios de los bonos de renta fija, y asimismo en las acciones de primera que antes mencionamos. «No se hizo nada en los demás valores, ni en privado, salvo las operaciones en Obras Públicas». Es la información concreta que se nos dió a última hora.

Sostenidos, pero inactivos, los valores de la Cotización Libre de la Bolsa.

En dicho centro de contrataciones nos entregaron ayer el estado de las recaudaciones de los Ferrocarriles Unidos y de la Havana Electric Railway.

De los F. U. de la H.:

Semana terminada el 5 de febrero de 1938	$ 178,821.33
En igual período del año 1937	„ 217,066.50
Diferencia de menos este año	$ 38,245.17
Total desde el primero de julio	„ 2.803,222.14
En igual período del año 1937	„ 2.747,419.79
Diferencia de más este año	$ 55,802.35

De la H. E. Ry. Co.:

Semana terminada en febrero 6 de 1938	$ 38,059.10
Igual período del año 1937	„ 45,045.70
Diferencia de menos esta semana	$ 6,986.60
Total desde enero primero a febrero 6 de 1938	$ 193,393.70
Igual período del año 1937	„ 220,335.30
Diferencia de menos este año	$ 26,941.60

Una reorganización en la Dirección de Rentas de Hacienda

Se hará en el mes próximo. Los inspectores que no sean competentes, han de cesar

Es propósito decidido del Secretario de Hacienda efectuar una amplia reorganización administrativa, en el próximo mes de marzo en la Dirección General de Rentas e Impuestos.

De acuerdo con su Director General, y con vistas a las innovaciones que aconseja la marcha futura de esa dependencia, se modificarán las inspecciones; además, la fiscalización de los impuestos deberá llevarse a cabo con una escrupulosidad cronométrica a fin de las fuentes de recaudación no decaigan.

Eso piensa hacer también en la Sección del Impuesto de los 35 millones, cuya situación general, no obstante el aumento de las recaudaciones, todavía deja bastante que desear en cuanto a la fiscalización de rentas.

La del Uno y medio por ciento ha venido llamando la atención por su baja recaudación, pues aunque debe producir sobre catorce millones de pesos, escasamente llegarán sus ingresos a nueve millones.

Las medidas que se han adoptado en estos últimos días posiblemente serán provechosas, pues ya comienzan a verse los resultados, a pesar de que siguen bajas las recaudaciones.

En breve saldrán grupos de inspectores para las provincias para activar en las oficinas fiscales los ingresos y para inspeccionar los comercios.

En ese plan de reorganización se piensa observar cuidadosamente la labor rendida por cada uno de los inspectores, con el fin de que aquéllos que no cumplan con su deber cesen en sus funciones y dejen vacantes para personas más capacitadas y competentes.

CASUAL

Dora Rodríguez Fabré, vecina de Arango 362, fué asistida en el centro de socorro de Jesús del Monte, de contusiones menos graves en la muñeca derecha, que se produjo al caer al suelo casualmente, en la esquina de Herrera y Justicia.

M.E.C.D. 2016

ORGANIZA SANTIAGO DE CUBA UN GRAN RECIBIMIENTO AL CORONEL FULGENCIO BATISTA Y SUS AYUDANTES

(COLUMNA DOS)

PROMETE EL SECRETARIO DE OBRAS PUBLICAS CONTINUAR LAS REPARACIONES DE LA CARRETERA DE TRINIDAD AL JIBARO

(COLUMNA UNO)

CONDENADO A CADENA PERPETUA EL BANDOLERO QUE DIO MUERTE AL COMERCIANTE ARABE E. SAJIN

El desfile de la Reina del Carnaval de Cienfuegos y de su Corte de Honor resultó brillantísimo. Cesaron las clases en la Granja Escuela de Colón: «Alvaro Reinoso»

PINAR DEL RIO

SE QUEMARON TRESCIENTAS MIL ARROBAS DE CAÑA

PINAR DEL RIO, febrero 12. DIARIO, Habana.—En la colonia «La Paulina», del barrio de Pijirigua, en Artemisa, quemáronse trescientas mil arrobas de caña. El fuego se estima casual. Fueron detenidos como presuntos autores, Candelario Rodríguez Baldomero Fernández, Félix Hernández y Jorge M. Colín. La caña es de la propiedad de Federico Peñarredonda Piedra, que calcula su valor en dos mil pesos.

—Abraham Conde Duque, vecino de San Cristóbal, encontrándose aburrido de la vida trató de suicidarse, tomando un fuerte tóxico. Se encuentra grave.—Guillermo Rodríguez, Corresponsal.

LA HABANA

RESTITUIDO A SU HOGAR

AGUACATE, febrero 12. DIARIO, Habana.—Ha causado júbilo en la sociedad de Aguacate, la restitución a su hogar del señor Jos Ramón Bilbao querido ex-Alcalde. La familia Bilbao agradece las manifestaciones de sincero cariño de los elementos locales. — Fernández Hoyos, Corresponsal.

MATANZAS

IMPORTANTE PROBLEMA EN LA GRANJA ESCUELA PROVINCIAL

COLON, febrero 12. DIARIO, Habana. — Un importante problema se ha presentado en la Granja Escuela Provincial de esta villa, «Alvaro Reinoso», al tener que suspenderse las clases indefinidamente por su director, obligado por la carencia de agua en dicho centro. El pozo que surte el establecimiento se ha secado. El acueducto local que presta pésimo servicia usa procedimientos leoninos, y no obstante haber sido admitido como servicio público, no lleva el líquido hasta dicha escuela, por las pésimas condiciones en que se halla. La Secretaría de Agricultura tiene ya conocimiento de la paralización de las labores escolares.

—Aumentan las víctimas de las enfermedades de las vías respiratorias a consecuencia del polvo, existiendo enfermos en todos los hogares. Es de imperiosa necesidad el equipo de riego que interesan las autoridades.

—Mañana domingo será la entrega al concursante que la obtuvo, de la villa «Jabón Candado». Se organizan idstintos festejos populares, para los que existe gran entusiasmo.—Reinaldo Llera Gutiérrez, Corresponsal.

CIEN MIL ARROBAS DE CAÑA QUEMADAS

MATANZAS, febrero 12. DIARIO, Habana.—Cien mil arrobas de caña están ardiendo en estos momentos—8 y 45 p.m.— en la finca «San Pablo», barrio de Calimete, Término Municipal de Manguito propiedad de la Sugar Company. Con tal motivo, ha sido detenido por la Guardia Rural, por sospechas de que sea el autor del incendio, Agripino Arango quien ha sido puesto a la disposición del Tribunal de Urgencia.

Fumadero de opio.

Por la Policía Municipal fué descubierto en Salamanca número uno, un fumadero de opio ocupándose sustancia y útiles, siendo detenidos Antonio Chang, Carlos Wong Fu, José San Jax y otros, los que han ingresado en el vivac.

A Jax se le ocupó, también, un revólver Colt calibre 38, cargado.—Lovio, Corresponsal.

SANTA CLARA

SANCHEZ ARCILLA OFRECERA MAÑANA, UNA CONFERENCIA

SAGUA LA GRANDE, febrero 12. DIARIO, Habana.—Procedente de esa capital llegó a ésta, nuestro compañero José Sánchez Arcilla, conferencista del «staff» de este periódico, siendo recibido por miembros de la cultura sagüera, corresponsales y amigos. En el hotel «Sagua», donde se hospeda, está siendo muy visitado. Acompaña al señor Sánchez Arcilla el señor Ricardo Joffré jefe de circulación de «Avance». La conferencia del estimado compañero tendrá efecto mañana domingo, en el teatro «Principal». Hay gran entusiasmo para asistir a dicho acto.—Isoba Corresponsal.

BRILLANTE DESFILE DE LA REINA DEL CARNAVAL Y SUS DAMAS

CIENFUEGOS, febrero 12. DIARIO, Habana. — Miles de personas presenciaron anoche en nuestro Paseo del Prado, el desfile de la Reina del Carnaval y su Corte de Honor, después de ser coronada la bella señorita Zoila Adelfa Taboada en el teatro «Luisa», brillantísimo acto que presidió el Alcalde Aguilar y los miembros del Comité de Festejos, asistiendo inmenso público. Fué aclamadísima durante el trayecto. Se quemaron vistosos fuegos artificiales. En el teatro se desarrolló un programa lírico-musical, tomando parte varios artistas y aficionados pronunciándose discursos alusivos al acto. El Dr. Aguilar entregó a la Reina un valioso abanico, obsequio del Jefe del Estado. Un jardín de la capital regaló los hermosos bouquets de la Reina y sus Damas. El Comité de Festejos regaló elegantes trajes para las fiestas y 600 pesos. La Directiva y el Alcalde particularmente las obsequiaron con relojes pulseras. Esta noche se celebra un baile en el Liceo en su honor.

Mañana será el primer paseo de Carnaval habiéndose inscripto numerosas carrozas y cabalgatas.—Obdulio A. García, Corresponsal.

EL SECRETARIO DE OBRAS PUBLICAS EN SANCTI SPIRITUS

SANCTI SPIRITUS, febrero 12. DIARIO, Habana.—Accediendo a reiteradas invitaciones llegó a ésta el Secretario de Obras Públicas, ingeniero Ruiz Williams, a inspeccionar las obras paralizadas de la carretera de Jíbaro a Trinidad, que es de gran utilidad pública para ambas comarcas. Se le hizo un cariñoso recibimiento por el Alcalde, señor Eloy Jiménez Pérez. Lázaro Lahera, presidente de la Cámara de Comercio y demás miembros, así como por los integrantes de la Comisión Consultiva de esta ciudad. Se hospeda con sus acompañantes en el hotel «Plaza» de Jesús Solís González, amigo y admirador del Secretario donde será servido un almuerzo íntimo.

—Han salido a recorrer las carreteras, para ver el estado en que sellan, pues se propone continuar las obras en beneficio de las comarcas espirituanas y trinitarias. La importante carretera al Jíbaro fué planeada y comenzada en su anterior administración, estimándola de capital importancia. Las entidades económicas tienen fe en las promesas del señor Ruiz Williams.

—Procedentes de la finca Las Cuabas, donde sufrieron un accidente casual, en el aserradero de madera, fueron traídos a esta ciudad, ingresando en la clínica «Los Angeles», para su asistencia, los jóvenes Hugo Rodríguez Soler y Armando Carbonell Morgado.—Serra Carbonell, Corresponsal.

ARREGLO DE UNA CARRETERA

SANTA CLARA, febrero 12. DIARIO Habana.—Magnífico efecto ha causado en esta ciudad el telegrama remitido por el Secretario de Obras Públicas, ingeniero Ruiz Williams, al presidente de la Corporación Económica, señor Generoso Veites, en el que le informa haber ordenado la urgente contratación de las obras de replanteo y afirmado de la carretera de esta capital a Manicaragua.

Suicidio.

Ramón Miró Pons, natural de España, vecino de esta ciudad, contratista de las obras del Estado, soltero, de sesenta años de edad se privó de la vida hoy, disparándose un tiro de escopeta de caza la que, con el fin que perseguía, le había recortado el cañón.

Miró Pons se privó de la vida mientras se encontraba en las obras que realizaba en un aserrío en la prolongación de la calle Buenviaje. — Armando Machado, Corresponsal.

CAMAGUEY

CONDENO LA AUDIENCIA A CADENA PERPETUA AL BANDOLERO V. GONZALEZ

SANTIAGO DE CUBA, febrero 12. La Audiencia condenó a cadena perpetua al bandolero Valeriano González, que dió muerte al comerciante árabe Elías Sajin, el pasado año en el Término de San Luis.—García Corresponsal.

FUERON IDENTIFICADOS DOS DE LOS MUERTOS

SANTIAGO DE CUBA, febrero 12. DIARIO, Habana.—Hasta ahora han sido identificados dos de los muertos, de los cinco viajeros que perecieron en el accidente ocurrido en la carretera del Cristo, al chocar el ómnibus de la empresa Universal, con una mata de anacahuita. Nómbranse los muertos, Francisco Linares, cubano mayor de edad, vecino de Santa Rita núm. 55, y Francisco Mirabet, mayor de edad cubano y vecino del pueblo de Boniato. Los otros muertos, son un hombre y una mujer, árabes, y un haitiano. De los siete heridos, cuatro se hallan graves, temiéndose que fallezcan dos. El chofer continúa preso. Debióse el choque a que al tomar el ómnibus la curva, encontró parado un camión en medio de la carretera, lanzándose contra el árbol. El chofer del camión, al ver el accidente se dió a la fuga. Hoy serán autopsiados los cadáveres.—García, Corresponsal.

ENTRO EN PUERTO UN DESTROYER NORTEAMERICANO

SANTIAGO DE CUBA febrero 12. DIARIO, Habana.—Ha entrado en el puerto, el destroyer norteamericano, «Ralph Tallot», el que por primera vez nos visita. Es de moderna construcción. Su dotación está compuesta por siete oficiales y 148 tripulantes. Los marinos francos de servicio, bajaron a tierra con una sección de policía. Los oficiales visitaron a las autoridades, siendo cumplimentados por éstas, las que mañana devolverán la visita.

—En el central «Algodonal», fué comprimido por dos carros y la locomotora, el fogonero Pedro Rizo cubano, de 34 años vecino del Cristo, falleciendo horriblemente mutilado. Los carros descendieron la pendiente, chocando con la máquina que resultó averiada. También sufrió lesiones leves el maquinista, José Hechavarría. El propietario del central, Zoilo Marinello, costeó el sepelio y auxilió a los familiares.

—Continúan debatiéndose entre la vida la muerte, los cuatro heridos graves que resultaron ayer en el accidente ocurrido en la carretera al Cristo. Los periodistas desfilaron por la Morgue del ruinoso Hospital Civil, pudiendo apreciar el estado desastroso en el orden sanitario en que se halla. Cinco cadáveres se encontraban sobre mesas de tablas viejas y sucias, haciéndose irrespirable la atmósfera por el mal olor. El local está falto de luz.

—El día 23 será declarado festivo desde las doce del día, para que los empleados y el pueblo puedan asistir a la Estación del Ferrocarril a recibir al Coronel Batista y su comitiva.

Se construye en la Avenida Michaelsen una glorieta con capacidad para mil personas, en la que las autoridades presenciarán el desfile militar.—García Corresponsal.

ORIENTE

SENTIDO FALLECIMIENTO

GIBARA, febrero 12. DIARIO, Habana. — En la mañana de hoy llegó procedente de Holguín, el cadáver del señor José Vila, uno de los decanos suscriptores del DIARIO en esta ciudad persona muy estimada en la sociedad y el cual había sido trasladado al sitio donde murió para ser sometido a una intervención quirúrgica.

El sepelio de los restos del señor Vila ha constituído una verdadera demostración de los grandes afectos de que disfrutaba el extinto.—González García Corresponsal.

GUANABACOA AL DIA

Baile del Casino

El gran baile de «mamarrachos» que está organizando el Casino Español, se ha hecho el tema obligado de nuestra vida social.

En los hogares y en los salones elegantes, se nota el deseo de que la fecha señalada para su celebración llegue.

Lo que nos hace concebir el juicio de que ha de ser esa fiesta carnabalesca el mayor éxito alcanzado por el Casino Español en su casi centenaria vida social.

Pocos días nos faltan ya para calmar esa ansiedad.

El día cinco de marzo, los hermosos salones de la hispana institución, se verán invadidos por lo más selecto de nuestro mundo elegante.

Muchísimas han de ser las comparsas que asistan a la extraordinaria fiesta del Rey Momo, en el Casino.

Dos aplaudidos conjuntos de la capital tienen a su cargo el amenizarlo.

Teatro Carral

Como todos los domingos el programa que ofrece hoy el Teatro Carral para sus tandas es extraordinario.

Fred Astaire, nos presenta ahora una nueva estrella; Joan Fontaine en la film «Una doncella en peligro».

También la adaptación al cine de la novela de Julio Verne.

Miguel Strogoff o el Correo del Czar.»

Otro gran baile

Los salones de la progresista sociedad «Allanza Juvenil», serán sede de otro gran baile.

En la noche del doce de marzo próximo.

Que será de «Mamarrachos».

Que a no dudarlo, aunque nos separan muchos días de esa fecha, ha de constituir un verdadero acontecimiento social.

A juzgar por los preparativos que la Sección de Fiestas de esa institución está haciendo en la organización del mismo.

Tan pronto como tenga nuevos detalles de esa fiesta los daremos a conocer.

Teatro Fausto

En el popular Teatro Fausto se proyectarán en su pantalla una magnífica obra del arte cinematográfico.

«Tifón» por Frances Farmer y Ray Milland, figurando también millares de nativos del país donde se desarrolla la escena de la obra, hecha toda en colores.

José Arango de la Maza.

CRUCIGRAMAS

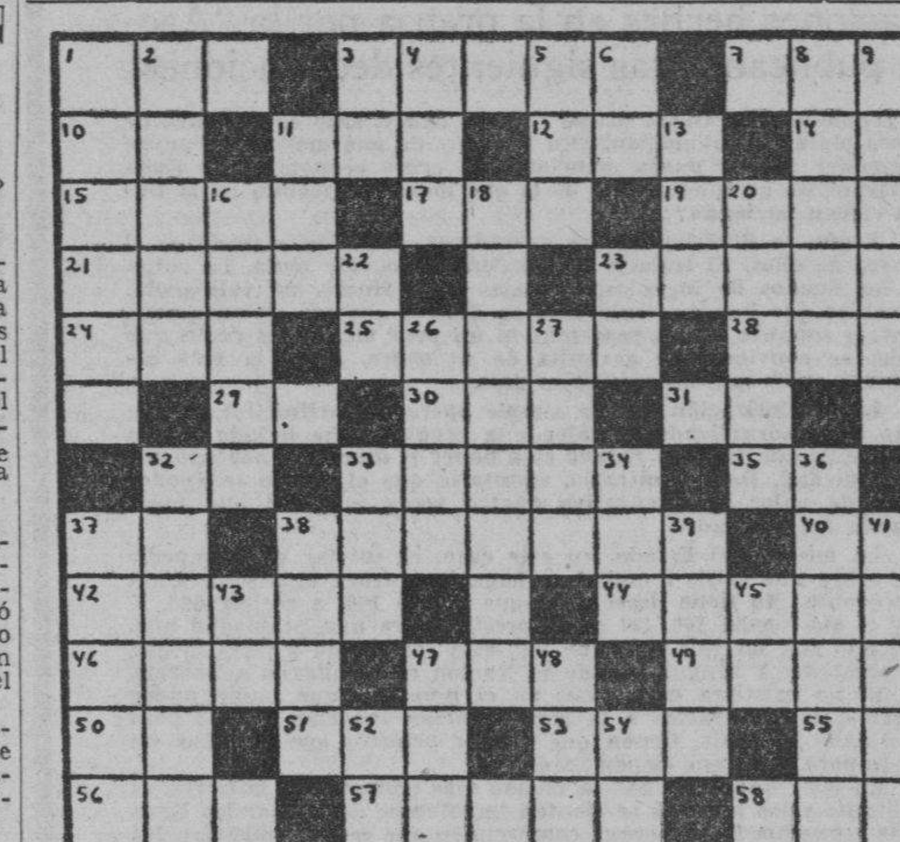

HORIZONTALES

1.—Oxido de calcio.
2.—Piedra preciosa.
7.—Ruido que producen ciertos movimientos acompasados.
10.—Especie de flecha que usaban los antiguos turcos.
11.—Embrollo.
12.—Veneno activo que destilan ciertos árboles de la India.
14.—Dios del Sol.
15.—Desafío.
17.—Oficial del ejército turco.
19.—Mineral que atrae el hierro y otros metales.
21.—Persona que ha perdido el juicio.
23.—Planeta.
24.—Pronombre.
25.—Médico francés asesinado por Carlota Corday.
28.—Nivel.
29.—Terminación de infinitivo.
30.—Impar.
31.—Prefijo que significa dos.
32.—Señor.
33.—Sortear.
35.—Río de Francia.
37.—Sómbolo del Sodio.
38.—Atravesamos.
42.—Edificio en construcción (pl.)
44.—Tiburón.
46.—Río del Africa del Sur.
47.—Astro
49.—Héroe de la independencia suiza
50.—Preposición.
51.—Primer rey cristiano de Hungría.
53.—Puerto del Perú.
55.—Escuché.
56.—Hogar.
57.—Pato.
58.—Agarradera.

VERTICALES

1.—Aureola.
2.—Hierro carbonatado.
3.—Diptongo.
4.—Territorio portugués en la costa occidental del Indostán.
5.—Parienta.
6.—Associated Press.
8.—Embuste, trampa.
9.—Aldea de Italia en la provincia de Módena.
11.—Sobrino de Abraham.
13.—Escuchar.
16.—Poner precio a las cosas vendibles.
18.—Jurisconsulto italiano.
20.—Nombre femenino.
22.—Estado Mayor.
23.—Antiguo nombre de la nota do.
26.—Bebida.
27.—Estado de la Indochina sometido al protectorado de Francia.
32.—Llanura.
33.—Nivel.
34.—Lista, nómina.
36.—Establecimiento donde se recogen menesterosos.
37.—Nuevo, principiante.
38.—Parte ancha del remo.
39.—Sembrado.
41.—Tiempo del verbo salir.
43.—Símbolo del Radio.
45.—Variante.
47.—Apócope de Santo.
48.—Combate, pelea.
52.—Símbolo del Bario.
54.—Variante.

Solución al Crucigrama anterior

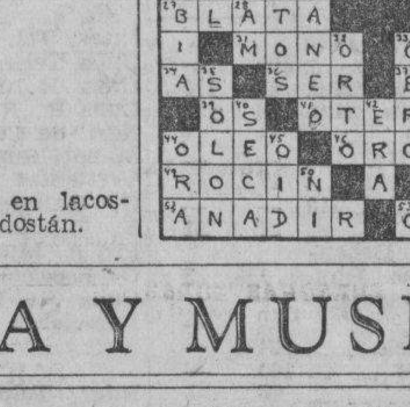

MUSICA Y MUSICOS

Mercedes Soler con la Filarmónica

La Orquesta Filarmónica de la Habana celebra en la mañana de hoy su concierto primero del mes en curso con la presentación de una de nuestras pianistas jóvenes más destacadas, que reaparece ante el público de la Habana después de una ausencia de varios años que pasó en Europa perfeccionándose bajo la dirección del gran maestro Infante. Merceditas Soler, la solista de hoy con la Filarmónica, regalará a sus oyentes con la interpretación del Concierto en La menor de Schumann, que le será acompañado por la orquesta bajo la dirección de Amadeo Roldán.

La Orquesta Filarmónica, a su vez, ha alterado en algo su programa que se desarrollará en la forma siguiente:

I. Kamarinskaia, Glinka.
II.—Scheherazade, Rimsky-Korsakoff.
III.—Concerto en La menor, op. 54. Robert Schumann.
Solista: Merceditas Soler.
IV.—Variaciones «Enigma». Edward W. Elgar.
(Primera audición).

Este concierto, como todos los que celebra la Filarmónica de la Habana, se efectuará en el Auditorium a las diez de la mañana.

Observatorio Eduardo Peyrellade.

Hoy, a las nueve y media de la mañana, en el teatro Campoamor, se efectuará la repartición de premios del año escolar de 1937 del Conservatorio Eduardo Peyrellade, que dirige el profesor Raventós.

El programa es como siggue:

Primera parte:
1.—Sonata en sol menor (piano). Scarlatti. (1685-1757).
Luis Salas.
2.—Solfeggietto ((piano). Carl. Phil Emanuel Bach. (1714-1788).
Hilda Marsicano.
3.—La Poule (piano). J. Ph. Rameau. (1683-1764).
Juan García Fonseca.
4.—III Danza española (piano 4 manos). Moszkowski.
Georgina Quintana e Irma G. Regalado.
5.—Ecos de Parranda (piano). Granados.
Olga Díaz.
6.—Conjunto de guitarras.
Ofelia Veulens de Alvarez, Sarah Tamayo, Berta Casado, Aleida Fernández, Carmen Mitter, Silvia Veulens y Elba Tapia.
Segunda parte: Repartición de premios.
Tercera parte:
1.—Ballet Ruso (2 pianos, 4 manos). Monti. Amelia Mendizázal e Irma G. Regalado.
2.—II Rapsodia Húngara (piano). Liszt.
Adelina Mesa.
2. — Conjunto Clásico Cabrisas. Mandolinas: Carmen Bornn, Luisa Mombiela, Liliam F. Trevejo y J. B. Cabrisas.
Mandoncello: Teresita Bornn.
Piano: Carmen Marqués de Bornn.
4.—Petrouchka. Danse Russe (piano). Strawinsky.
Bértila Figueroa.
5.—En un Mercado Persa (2 pianos, 8 manos y órgano). Ketelbey.
Olga y Elsa Lecuona, Angelita Raventós y Noemi Lecuona, José Raventós.
Alice Dana y J. Raventós.

Del Club «Mercedita»

Agradecemos la atenta invitación que nos hacen el señor José Cabrera Díaz, presidente, y el señor Mario Obes, secretario del Club «Mercedita», que tan encomiable labor cultural realizan, para la Charla Dominical que efectúan hoy a las dos de la tarde, y en la que participarán la notable poetisa Mary Morandeyra y el aplaudido pianista Vicentico Lanz.

Mary Morandeyra charlará alrededor del tema: «Lo que la vida hace callar y las almas quisieran decir», recitando, además, varios poemas de su libro «Estremecimientos».

Programa del concierto

que ofrecerá la Banda de Música del Cuartel General del Ejército Constitucional, en el Anfiteatro Nacional, de 8 a 10 p. m. de hoy y que será transmitido por las radioemisoras COCO, onda corta, y CMCK, onda larga, en 1030 kilociclos, en cadena con CMGE, Cárdenas; CMHJ, Cienfuegos; CMJA, Camagüey, y CMKR, Santiago de Cuba.

1.—Pasodoble «Suspiros de España», A. Alvarez.
2.—Obertura «El caballo de bronce», A. Auber.
3.—La danza de la serpiente», E. Boccalari.
4.—Suite de concierto «L' Arlesienne», G. Bizet. 1. Prelude. 2. Minuetto. 3. Adagietto. 4. Le Sarrillon.
5.—El Señor Joaquín». (Balada y Alborada). Mtro. Caballero.
6.—«Mi casita», (Bolero-son). L. Casas.
7.—«Cuba». (Fantasía cubana). Mtro. Anckerman.
8.—Himno Nacional Cubano. P. Figueredo.—**Luis Casas y Romero.** M. M., Capitán Música. S. D., Jefe y Director de la Banda del Cuartel General e Inspector Técnico Musical.

De la Opera de Berlín

Noticias de la Opera de Berlín nos informan que en la pasada temporada, Wagner y Strauss figuraron a la cabeza de los compositores nativos con 56 y 18 representaciones, respectivamente, mientras que los extranjeros Puccini y Verdi, obtuvieron 34 y 25 cada uno. **N. B.**

CRONICA CATOLICA

ACTOS CATOLICOS QUE SE ANUNCIAN PARA MAÑANA EN LAS DIVERSAS IGLESIAS

El Jubileo Circular.

La Muy Ilustre Archicofradía del Santísimo de la iglesia de la Caridad da comienzo a la Semana del Jubileo Circular con arreglo al siguiente programa:

Todos los días del Circular, a las ocho y treinta de la mañana, misa solemne de Ministros. A continuación exposición de S. D. M.

A las cinco y treinta de la tarde, Santo Rosario, visita a Jesús Sacramentado, bendición y reserva.

El jueves 17 en los ejercicios de la tarde predicará el muy Ilustre Canónigo Pbro Nicanor Suárez Cortina.

El domingo, termina el Circular, habrá misa de comunión a las siete y treinta de la mañana, para los cofrades y fieles.

A las ocho y treinta de la mañana misa solmne y sermón por el R. P. Claudio de la Fuente, Superior de los Padres Pasionistas de la Víbora.

A las cinco de la tarde Rosario, letanías de los Santos, procesión del Santísimo y reserva.

La parte musical de toda la Semana eucarística, está encomendada al director de la capilla de la Archicofradía, Maestro Julio Guisasola Dada la reputación de que goza este distinguido Profesor será brillantísima por todos conceptos.

Siendo fiesta oficial de la Archicofradía la Semana del Circular en la iglesia de la Caridad, por costearlos en virtud de Legados que administra, los Hermanos están en el deber de asistir, y ocupar su respectivo lugar en el cuadro que para los mismos se coloca en la nave central.

En la iglesia del Cristo

Los lunes de San Nicolás de Tolentino en la iglesia del Santo Cristo en sufragio de los fieles difuntos.

A las ocho de la mañana, misa, responso, ejercicio del septenario y veneración de reliquia del Santo Benefactor de las benditas almas del Purgatorio.

A las cinco y treinta de la tarde, Santo Rosario, ejercicio del septenario de San Nicolás de Tolentino por el eterno descanso de las benditas almas del Purgatorio, bendición del Santísimo y veneración de su Reliquia.

En la capilla de San Agustín

A las siete y treinta de la mañana en la capilla de San Agustín, misa, comunión, ejercicio de los lunes de San Nicolás de Tolentino en sufragio de los fieles difuntos y veneración de la Reliquia de tan glorioso Santo de la Orden de San Agustín.

En los demás templos

Santo Rosario, lectura espiritual y visita a Jesús Sacramentado.

Programa de la Asamblea de la V. Orden T. de San Francisco

13 de febrero de 1938

3 de la tarde. Aguiar 87.

Primera parte.
1. Himno Nacional .
2. Discurso de apertura por el Hermano Ministro Dr. Arturo Fernández.
3. Números de canto por el coro de niños de San Francisco.
4. Recitaciones por la Hermana señorita Carmita Fernández.
Segunda parte.
1. Breve discurso opr la Hermana señorita Caridad Alonso.
2. Número de violín por la benjamina de la Orden, María C. Pérez Sevilla.
3. Lectura de las mociones.
4. Números de Canto por el coro franciscano de voces de niños y hombres.
5. Palabras finales por el P. Director de la V. O. T.

Advertencia. No se exige invitación especial. No se admiten niños.

Operado.

El miércoles nueve del actual a las doce de la noche fué operado de apendicitis un hijo del secretario de la M. I. Archicofradía del Santísimo Sacramento de la iglesia de Nuestra Señora de la Caridad, el respetable caballero señor Francisco Moreno, en el instituto del Niño (Carlos III y M. González.) El enfermito ocupa la habitación 18.

Al cielo elevamos nuestras preces por su salud.

Programa de la hora dominical Católica

La Hora Dominical Católica que se radia todos los domingos de doce a una de la tarde por las estaciones CMGF onda larga en 810 kc COCH onda corta en 9428 ks y dirigida por el R. P. Claudio García, Agustino, Apartado 1056. Habana, presenta hoy día trece de febrero el siguiente programa.

Evangelio de la Dominica de Septuagésima y su exposición.

Cuestiones sociales. Frutos saludables de las corporaciones. El mejoramiento de la clase obrera obra de todos.

Cuestionario: Libertad individual y la religión.

Sección amena: Agua muerta y aguas vivas.

Miscelánea. Asuntos varios.

La parte musical de este programa comprende música sacra y música selecta.

Advertencia. Todo radioyente de esta Hora q. desee proponer alguna cuestión interesante para que se le conteste puede hacerlo en la seguridad de que se le atenderá altamente complacido. Puede dirigir la correspondencia al apartado antes indicado o al de las estaciones. Apartado número 41.

Sección Adoradora Nocturna de Trinidad

La Sección Adoradora de Trinidad tuvo el día treinta del pasado sus elecciones para el Consejo que ha de regirla durante el presente año. Reelecto presidente el Hermano Vicente Pérez, éste designó el personal restante, y el Consejo ha quedado constituído en la forma siguiente:

Director: Rdo. Padre Fabián Encina. O. P.
Vice director. Rdo. Padre Eduardo Escudero O. P.
Presidente: Hugo Bastida M. Terroba.
Secretario: Julio Bastida Ferrer.
Tesorero: Benito Valle González.
Vocales: José J. Polo Pomares, Leonardo Bitton Fernández. Narciso Zerquera Rabasa.

Me complazco en darle a conocer estos nombramientos por si puede anunciarlos en la Sección a su cargo del DIARIO DE LA MARINA. Tan pronto como sepa las demás secciones tendré el gusto de dárselo a conocer.

Juan Isern Pérez.

P. del C. Supremo de la A. N. Cubana.

El Rector de la Archicofradía del Santísimo Sacramento de la Catedral

Se encuentra operado de apendicitis en la clínica del doctor Casuso, el señor Miguel Verano, rector de la M. I. Archicofradía del Santísimo Sacramento de la S. M. Iglesia Catedral de la Habana.

El estado del distinguido caballero, es muy satisfactorio.

Por su pronto restablecimiento elevamos al cielo nuestras oraciones.

E. P. D.

EL SEÑOR

LUIS PAGANETTO Y DEL POZO

HA FALLECIDO

(Después de recibir los Santos Sacramentos y la Bendición Papal)

Y dispuesto su entierro para hoy día 13, a las 4 de la tarde, los que suscriben, su viuda, hijos, madre política y demás familiares, ruegan a las personas de su amistad, encomienden su alma a Dios y se sirvan concurrir a la casa mortuoria, calle Posible número 1 (moderno) esquina a O'Farrill, Víbora, para acompañar el cadáver al Cementerio de Colón, favor que agradecerán eternamente.

Habana, febrero 13, 1938.

Gabriela Montiel viuda de Paganetto, Dulce María y Luis G. Paganetto y Montiel, Manuela Coel viuda de Montiel, Angela Díaz de Paganetto, Manuela Ordext viuda de Ros, Capitán H. Stapleton, Pedro de la Hoz, Jorge Ablanedo, Carmelina Cañedo de Fortún, Isabel Margarita Ordext, Dr. Silvio Verdés, Dr. Mesa Ramos, Dr. Cartaya, Dr. Federico Ordext, Presbítero Alfredo Llaguno, R. P. Evelio Díaz, R. P. Rodríguez, Párroco de Jesús del Monte.

Anuncios Clasificados de Ultima Hora

Más Anuncios Clasificados de Ultima Hora en la página 25

Profesionales

CARLOS MENDOZA
ARQUITECTO
Reina 12. Telf. A5-0332

1 ABOGADOS Y NOTARIOS

DIVORCIOS

Muy rápidos a plazos cómodos, en toda la República. Cubanos y extranjeros desde 20 pesos. Matrimonios en su domicilio. Ciudadanías. Divorcios dentro de los primeros 15 días. De 9 a. m. a 6 p. m., Obrapía 17. Dr. Angel Fernández.

COMPRAS

9 CASAS

COMPRAMOS Y VENDEMOS

Casas, fincas, solares. Damos dinero en hipoteca. Rapidez y reserva. Administramos, construimos y reformamos edificios. Montalvo y López, Aguiar 81, departamento 325, Banco Boston, Telf. M-3872.

12 ESTABLECIMIENTOS

SOLICITO PANADERIA EN ALQUILER, Dirigirse C. G., Clasificados LA MARINA.

17 MUEBLES Y PRENDAS

U-1800: COMPRO MUEBLES

Pianos, máquinas de coser y escribir, objetos de arte, plata, porcelana, bronce, libros, antigüedades, neveras, oficina completa, archivos y lámparas. Todo cuanto represente valor, «El Ras»: U-1800.

Compramos:
Brillantes, platino, plata y oro
BAHAMONDE Y CIA.,
(desde 1893).
Amistad 94, casi esquina a San José.

21 INSTRUMENTOS DE MUSICA

COMPRO PIANOS Y PIANOLAS EN cualquier estado que se encuentren y de cualquier marca pero sin comején. Negocio rápido, pago más que nadie. Telf. X-1865.

VENTAS

48 CASAS

¡FABRICO ALTOS! ¡SIN DINERO!

Le hago altos a su casa a pagar con los alquileres. Fabricación de primera, marcos de caoba, placa monolítica, aparatos de colores. Sr. Valdés Prado, O-Reilly 27, por Habana. Telfs. X-1781 y A-8590.

¡POR $750.00! ¡CASITA JUANELO!

A una cuadra de las guaguas, solar de 9 por 30, 270 varas, dos habitaciones de mampostería, con techos monolíticos, azotea, servicios y cimientos para el resto de la casa. Sr. Prado: X-1781 y A-8590.

¿BUSCA NEGOCIOS? ¡TENGO LOS MEJORES! BENJAMIN GARCIA M-4461

Vendo ocho casas y una esquina: 8,600 pesos; vendo esquina, con comercio, 2 plantas, renta 80 pesos, en 7,000 pesos; vendo casa en Infanta, 3 plantas: 9,000 pesos, ganga; vendo 15 casas, renta 220 pesos, en 17,000 pesos. Compro y vendo toda clase de negocios. Informes: Galiano 125. Garca: M-4461.

VENDO EDIFICIO CON 4 CASAS, en 5,500 pesos; una casa: 3,500 pesos, pegada a Monte: sala, saleta y 3 cuartos; vendo garage: 7,000 pesos, deja mensual 100 pesos. Informes: García, Ga'iano 125, café.

VENDO LINDO Y AMPLIO CHALET, en 6 y 11, reparto Nicanor del Campo, Almendares, rodeado de jardines. Fachada colonial, modernísimo. Puede traer ingeniero. También otro, más chico. Informan: Telf. F-7534.

CALLE VIRTUDES, BARRIO MONSERRATE, casa para fabricar, 740 por 16. Precio: $7,000. Barrio San Leopoldo, acera sombra, casa vieja: 11,30 por 40, 457 metros. Precio: $40 metro. Oigo oferta. Informes: M. de J. Acevedo, A-7405.

VIBORA, $3.700 CHALET CON JARDIN, portal, sala, hall, 4 cuartos, baño intercalado, comedor, cocina, patio, garage. Informes: O-Reilly 11, departamento 407. M-1072.

AMPLIACION ALMENDARES. SE vende tres modernos chalecitos a $5,000; un solar a plazos en $1,200; otro a $1.75; varias parcelas. Informan FO-1097, 1 a 5.

GANGAS, ALMENDARES. VENDO 13 casitas en $7,800; Cerro, dos de madera, $2,500; cinco de mampostería, $5,200. Baratas y mucha renta. Informan FO-1097, 1 a 5.

VENTAS

48 CASAS

CASA 2 PLANTAS. MODERNA EN $7,000. Sol próximo Compostela, Bajos comercio solvente, altos familia. Renta, $58 mensuales. Benítez, Carlos III 12, «Edificio Providencia». 12 a 3.

BUENAVISTA, TODO BARATO. SE venden buenas casas de mampostería y madera por la mitad de su costo; solares a $200. Informan FO-1097, 1 a 5.

VEND OLINDO Y AMPLIO CHALET de 6 y 11, Reparto Nicanor del Campo (Almendares), rodeado de jardines. Fachada colonial, modernísimo. Puede traer ingeniero. También otro, más chico. Informan teléfono F-7534.

MONTALVO Y LOPEZ
AGUIAR 81, DEPARAMENTO 325
BANCO BOSTON
M-3872

Infanta, moderna, 8 por 24: 7,500 pesos; Lagunas, 2 plantas, renta 80, pesos, moderna: 12,500 pesos; Perseverancia, 3 plantas modernas, renta 80 pesos, en 12,500 pesos; Desagüe, 2 plantas, rentan 60 pesos, en 7,800 pesos; Jesús Peregrino, 2 plantas, rentan 40 pesos, en 5,800 pesos, monolíticas; Basarrate, 2 plantas, renta 46 pesos, monolítica, en 6,300 pesos. Montalvo y López: M-3872.

GALIANO

Esquina de 4 plantas, con 9 departamentos, fabricación monolítica, rentando 450 pesos mensuales, en 50,000 pesos; San Lázaro, dos esquinas monolíticas, 4 plantas, una rentando 430 pesos, en 40,000 pesos y otra rentando 210 pesos, en 35,000 pesos: M-3872.

VEDADO

Residencia de lujo, fabricación Max Borges, menos 12 meses fabricada, monolítica, decorada: jardín, portal, sala, biblioteca, hall, 3 cuartos, baño lujo, comedor, cuartos criados, garage, patio y traspatio: 11,900 pesos: M-3872.

Quinta, monolítica: jardín, portal, sala, recibidor, 4 cuartos, 2 baños lujo, comedor, garage, solar completo: 17,000 pesos; otra, chalet lujo, 2 plantas: jardín, portal, terarza, vestíbulo, comedor verano, sala, recibidor, comedor, 4 cuartos, 2 baños, salón de juegos, salón billar, garage 2 máquinas, 3 cuartos criados, etc., 20,000 pesos. Montalvo y López: M-3872.

VIBORA

Patrocinio, monolítica, 2 plantas: portal, sala, 3 cuartos, comedor, galería, cuartos de criados, cada planta, en 7,800 pesos; Santos Suárez, Lacret, monolítica, 4 cuartos, comedor al fondo, etc., garage: 9,000 pesos: M-3872.

ALTURAS DE ALMENDARES

Jardín, portal, sala, biblioteca, 4 cuartos, dos baños lujo, comedor, pantry, cocina, garage 2 máquinas, etc., monolítico: 11,500 pesos. Montalvo y López: M-3872.

¡POR $2,000! ¡SU CASA!

CASA MODELO, VENDIDA

Avenida Tercera entre 8 y 10, La Sierra: jardín, portal, sala, comedor, cuatro cuartos, baño lujoso con aparatos de colores, hall cocina, servicio criados, garage y patio. Precio, casa sin solar: 5,000 pesos; con solar: 6,500 pesos. Con 2,000 pesos contado, resto 60 pesos al mes. También con 1,000 pesos, de dos cuartos. Vea otra casa en construcción, calle A., entre 8 y 10, La Sierra. Arturo V. Prado, O-Reilly 27: A-8590 y X-1781.

JOSE CAMPANERIA

Aguiar 68: M-7785. Compra y venta de chalets, casas, solares, y fincas rústicas. Dinero para hipotecas, créditos moratoriados y condominios.

Vedado: calle 23, esquina, chalet 900 metros, moderno: jardín, portal, sala, gabinete, comeor, hall, pantry, garage. Altos: terraza, 5 cuartos y recibidor: 33,000 pesos. Campanería, Aguiar 68: M-7785.

Vedado: gran residencia, calle I esquina fraile, fabricación de cantería y monolítica, 700 metros, terreno 1,500 metros: jardín, portal, recibidor, sala, gabinete, hall, 7 cuartos, tres baños, comedor, garage 2 máquinas, 2 cuartos criados. Precio: 40,000 pesos. Campanería, Aguiar 68: M-7785.

Vedado: Paseo una planta, 500 metros: sala, comedor, 6 cuartos, garage, cuarto de criados: 15,000 pesos; calle B., moderna, 400 metros: sala, comedor, 4 cuartos, baño, 2 cuartos de criados: 11,500 pesos; Calzada, 2 plantas independientes, moderna: 16,000 pesos. Campanería, Aguiar 68: M-7785.

Vedado: calle 13, chalet lujoso, fabricación de verdadero gusto, 15 por 25 metros: jardín, portal, vestíbulo, sala, comedor, pantry, 2 cuartos, garage. Altos: gran escalera, 4 cuartos, 2 baños, decorada en madera dura. Precio: 25,000 pesos. Campanería, Aguiar 68: M-7785.

Vedado: calle D. cerca 23, moderna, una planta, 600 metros, sala, hall, 5 cuartos, comedor, 2 baños, etc., 22,000 pesos; calle 25, dos plantas independientes: 11,500 pesos. Campanería, Aguiar 68: M-7785.

Vedado: gangas, calle 13, una planta, 400 metros, 4 cuartos, comedor, etc., 8,500 pesos; calle 19, una planta, 3 cuartos, baño, comedor, etc., 6,500 pesos; calle 4 cerca 23, una planta: 8,000 pesos. Campanería, Aguiar 68: M-7785.

Reparto Kohly: Avenida Central, cerca Calzada Columbia, lujoso chalet Renacimiento Español: jardín, portal, sala, comedor, bar, biblioteca, garage. Altos, terraza, recibidor, 3 cuartos, lujoso baño color, otro blanco, closets, 2 cuartos criados. Precio: 15,000 pesos. Campanería, Aguiar 68: M-7785.

La Sierra: calle 6, chalet moderno, jardín, portal, sala, comedor, baño, garage, cuarto criados. Altos: 3 cuartos, baño: 12,000 pesos; calle 9, frente al tranvía, moderna, sala, 3 cuartos, comedor, baño intercalado, cuarto criados, patio, jardín y portal: 6,000 pesos. Campanería, Aguiar 68: M-7785.

Casitas: vendo frente al mar, calle Moré, casa una planta: portal, sala, hall, 4 cuartos, baño, patio, garage. Precio: 4,500 pesos. Hago cambio. Campanería, Aguiar 68: M-7785.

VENDO EN EL VEDADO, calle 23 de Paseo a 12, casa antigua, con solar completo, muy barata. Banco Canadá 322. A-8875. Díaz Ramos.

AVENIDA ESTRADA PALMA 511, entre Juan Delgado y Goicuría, vendo magnífica casa, construcción primera, acera sombra, 5 habitaciones, 2 baños intercalados, sala, saleta, pantry, 2 garages, cuartos criados y chofer, patio, traspatio, jardines, árboles frutales, lavaderos, etcétera. Informan su dueño: I-5127.

VENDO, VEDADO, CALLE «J» ENTRE 9 y 11 a la brisa, jardín, portal, sala, 4 cuartos, tres baños, lujoso comedor, garage tres máquinas y otras comodidades, $16,000. Cuba 50, Notaría.

VENTAS

48 CASAS

SAN MIGUEL ENTRE ESCOBAR Y Gervasio, acera brisa, dos plantas y cuarto azotea, antigua, en buen estado; 5.95 de frente, 194 metros superficie, $10,000. Sin corretaje, Aguila 145, altos.

VENDO CASAS, SUAREZ, HABANA. Rentan $48.00, siete viviendas $4,000. Otra $3,000. Sala, comedor, tres cuartos, etc. Trato directo. Facilidades. Armas 16, San Francisco y Concepción, Víbora, 1 a 5. Lagura.

AGUSTIN SOLIS
AGENTES DE NEGOCIOS
COMPOSTELA 50 ENTRE OBISPO Y OBRAPIA. TELEFONO M-2751
ULTIMA HORA

Calle Zanja, esquina 380 metros, plantas monolíticas, magnífica, almacén, altos: 3 modernos apartamentos, 2 de ellos con sala, 4 habitaciones, baño intercalado completo, comedor al fondo, cocina y el otro con sala, 3 habitaciones, baño intercalado, comedor, cocina. Renta: 160 pesos. Precio: 24.000 pesos. A. Solís Compostela 50. M-2751

Amistad cerca Neiptuno casa 4 plantas monolítica decorada, 4 habitaciones, baño completo, cocina y servicios criados (cada planta). Renta [illegible] pesos. Precio: 15.000 pesos y reconocer hipoteca moratoriada 8.000 pesos. A. Solís, Compostela 50. M-2751.

Manrique cerca San Rafael 2 plantas 8 por 32, bajos, zaguán, sala, recibidor, 4 habitaciones, comedor al fondo, baño, cocina, un cuarto y servicios de criados, patio y traspatio. Altos iguales y un cuarto azotea. Precio 10.700 pesos y reconocer censo e hipoteca moratoriada 4.300 pesos. A. Solís, Compostela 50. M-2751

Aguiar cerca Muralla, 3 plantas monolíticas bajos, comercio y un cuarto al fondo y servicios sanitarios, altos: sala, hall, 2 habitaciones, baño, 2 habitaciones, baño intercalado, comedor, cocina, y servicios criados [illegible] metros. Precio: 8.000 pesos y reconocer hipoteca moratoriada 8.000 pesos. A. Soloís, Compostela 50. M-2751

Escobar, cerca Virtudes, 2 plantas monolíticas, 200 metros terreno, 350 fabricación, sala, comedor, 4 habitaciones, baño completo, cocina y patio (cada planta). Precio: 7.000 pesos y reconocer hipoteca moratoriada 8.000 pesos. A. Solís Compostela 50. M-2751

Neptuno cerca Infanta, 2 plantas, cielo raso, sala, saleta, 4 habitaciones, baño completo, comedor, cocina un cuarto y servicios criados, bajos iguales con garage. Precio: 12,000 pesos y reconocer censo 2.000 pesos. A. Solís, Compostela 50. M-2751

San Nicolás, cerca Monte, 2 plantas modernas, sala, 4 habitaciones, baño y cocina cada planta, renta: 65 pesos. Precio: 5.000 pesos y reconocer hipoteca moratoriada 1.800 pesos. A. Solís, Compostela 50. M-2751

Reparto Almendares, calle 7a cerca 14 monolítica, moderna, jardín, portal, sala, saleta, hall lateral, 3 habitaciones, baño intercalado, comedor pantry, despensa, cocina, cuarto y servicios criados, garage, patio y traspatio. Superficie: 190 metros. Precio 8.500 pesos. A. Solís Compostela 50. M-2751

Reparto Almendares, Calle 7a cerca 16 casita moderna portal, sala, 2 habitaciones, baño intercalado completo con botiquín, comedor, al fondo cocina y garage, etc. Precio: 4,250 pesos. A. Solís, Compostela 50. B-2751

Lawton, lo más alto, espléndida residencia 1.000 metros terreno jardines, terraza, portal, sala, biblioteca, 3 grandes dormitorios, salón costuras, hall central, regio comedor, pantry, cocina, cuarto y servicios de criados, garage, patio y traspatio. Ganga. Precio: 6,500 pesos. A. Solís, Compostela 50. Telf. M-2751

SOLARES

Calle 25, entre B y C por 22.66, 30 pesos metro, 25 entre H e I, 12 por 23 en 18 pesos metro, esquina de 100 metros cerca Egido en 5.500 pesos. Chacón cerca Habana 135 metros en 5,5000 pesos. Aguacate cerca Muralla 480 metros en 16,000 pesos. A. Solís, Compostela 50. M-2751

VENDO ESQUINA PROPIA PARA ESTABLECIMIENTO y casa anexa, próximo al Mercado: 2,600 pesos; una casa de familia, calle Mangos: sala, comedor, 3 cuartos, baño, etc., 1,900 pesos; una casa, dos plantas, moderna, próximo a Belascoaín: sala, comedor, 3 cuartos baño completo en cada planta: 6,200 pesos. Informes: Vallongo, Belascoaín 641.

HORROROSA GANGA DE UNA CASA 10 por 50, cercada de maya, agua propia instalada, madera nueva, próxima quinta Canaria, guaguas al frente, por 1,000 pesos, gana 20 pesos. Arrojo, Belascoaín 50, esquina a Zanja.

HABANA, CAMPANARIO JUNTO a Neptuno, 3 pisos: $12,500. Lealtad, 1 piso 8 x 14: $5,000. Salud, y Lagunas, 2 pisos: $8,500. Salud, piso: $2,800. Jesús Peregrino, 2 pisos: $5,500. Lagunas, 4 pisos: $12,000. Aguacate y Empedrado, 2 pisos: $9,000. Informes: O-Reilly 11, departamento 407. M-1072.

ALTURAS DE ALMENDARES. 3,000 pesos al contado y reconocer hipoteca moratoriada, gran residencia. Otra en La Sierra, $1,500 y reconocer hipoteca moratoriada. Informes: O-Reilly 11, departamento 407. Teléfono M-1072.

VENDO EN PARTE ALTA DEL Vedado, calle 27, zona de letras, casa moderna, techos monolíticos, acera sombra, solar completo. Informa su dueña: F-7246.

49 SOLARES

INFANTA

Inmediato San Rafael, 615 metros, a 33 pesos metro; Vedado, calle 12, 680 metros, a 13 pesos metro; Miramar, varios; Santos Suárez, Lawton, a peso vara. Montalvo y López, Aguiar 81, departamento 325. Telf. M-3872.

CALLE 17, VENDO 50 x 50, 2,500 MEtros sombra, muy bien situados. Precio: $17,00 metro. Esquina 22.66 x [illegible] a $18. Urge venta. Calle 8 entre 25 y 27, único solar por fabricar, mide 13.66 x 50, 683 metros. Precio, $4,000. deducir $1,000 censo. Sólo $3,000 contado libre corretaje. Calle 21 entre calles letras, acera sombra, 22.66x 50, 1,125 metros. Precio: $20.00, Oigo ofertas.

CALLE 23 ESQUINA FRAILE, MIDE de 30 x 34, 1,020 metros. Precio $20.00, oigo oferta. Calle 23, 12 x 34, 404 metros, $15.00. Calle 23, 10 x 24, 240 metros, $15.00. Informes: M. de J. Acevedo. A-7405.

SOLAR 350 METROS, ENAMORADOS entre Dolores y San Indalecio, una cuadra Calzada del Monte. Informa: Señora Ortiz, 13 No. 152, Vedado. Telf. F-7246.

VENDO SOLAR EN SANTA AMALIA, calle Gustavo, a cuadra y media de la Calzada, frente al chalet del doctor Serafín Loredo; tiene alcantarillado, Davis, Luyanó 6.

GANGA, LOMA DEL MAZO. CALLE Patrocinio, entre José A. Saco y Luz Caballero. Mide 14.15 x 50.70. Lo más alto y saludable Ciudad. $1,50 vara. Marrero. M-7774.

M.E.C.D. 2016

AÑO CVI

ANUNCIOS CLASIFICADOS DE ULTIMA HORA

Más Anuncios Clasificados de Ultima Hora en la página 24

VENTAS

SOLARES

49

VENDO UNA PARCELA 10 Y MEdio por 33 en $800.00, otra de 12 por 26 en $775.00 y otra de 16 y medio por 16, esquina de Fraile, en $700.00. Todas a la brisa. Calle 10 esquina a Avenida 11, Ampliación de Almendares. Informa su dueño: Doctor Espinosa, Habana 86, Teléfono M-1198.

CASTRO Y MUJICA: M-6203
O'REILLY 7, ALTOS
SOLARES EN EL VEDADO

Vendemos dos magníficos solares de 14 por 36, cerca parque Maine; otros dos, también cerca parque Maine, uno 19 metros frente y otro 26 metros frente; esquina en 17, mide 22 por 22, en 4,500 pesos. Tenemos otros solares, en Vedado, Habana y Miramar. Tenemos dinero para hipotecas.

PRECIOSA FINCA

Más de dos caballerías en carretera Ceiba del Agua, próxima Instituto Cívico, con casa de mampostería, piso mosaico, techos viga y loza, portal, sala, comedor, baño, tres cuartos, cocina, hall, garage, dos pozos con tanque y bomba, 800 árboles frutales, frutos menores, etc.

REPARTO MIRAMAR: CALLE 10
o Avenida Ramón Mendoza, vendo entre Quinta y Séptima Avenidas, dos solares de 1251.15 varas. Precio: 6.25 vara. Oigo ofertas.

Séptima Avenida, esquina 22, dos solares, esquina y centro, 1564 y 1251.15. Precio: $5.25; Séptima Avenida, esquina, sombra, dos solares, esquina y centro, 1564 y 1251.15. Precio: 5.00.

Quinta Avenida, desde calle 36, a Miramar Yacht Club, vendo solares de 30 por 70, esquinas y 20 por 70, centro, en sombra y sol. Precio: 4.00 vara. Titutlación limpia.

Calle 8, entre Tercera y Quinta Avenidas, un solar acera sombra, 1251.15. Precio: 5.50. Otro, cerca Quinta Avenida, acera sol. Precio: 5.00.

Quinta Avenida, vendo esquina, sombra, 1564 varas, a 8.00 vara; centro, frente Quinta Avenida, a 7.50; otro, frente Quinta Avenida, centro, a 8.00.

Nicanor del Campo: calle 13, sombra, de 23.58 por 7, 1124.48 varas; calle 16, acera sombra, 23.58 por 47, 1124.48 varas. Precio: 2.90 vara. Están bien situadas, al lado suntuosa residencia. Informes directos. Oigo proposicions y facilito operación. M. de J. Acevedo, Notario Comercial: A-7405.

SOLARES EN LA VIBORA. CALZAda Jesús del Monte, 400 metros, brisa, entre Chaple y Concepción, 3,200 pesos. San Francisco entre 8 y 9, brisa, 800 metros propio teatro, 6,400 pesos. Concepción entre 9 y 10 doscientos diez metros, 1,260 pesos. Luyanó y Blanquizal, esquina, 2,600 pesos. Cuba 50. Notaría.

PARA HIPOTECAR, PARA COLOCAR dinero, para comprar fincas rústicas, para comprar fincas de recreo, visite a Diego Pérez: «El Gato Negro», Obispo 65: M-6872.

MATANZAS: RUSTICA, 150 CABAllerías, terreno negro, mulato y colorado, monte, 200,000 arrobas de caña, frutos menores, 6,000 palmas, 7 pozos, agua potable, 2 molinos de vientos, varias lagunas, río, varias casas, 12 caballerías, yerba guinea, potreros, cercada alambre: 30,000 pesos. «El Gato Negro», Diego Pérez, Obispo 65: M-6872.

ALQUIZAR: RUSTICA, 75 CABALLErías, tierra colorada, varias casas, monte, arroyo, palmar criollo, propia cría puercos, frutales: 15,000 pesos. Diego Pérez, Obispo 65: M-6872.

SANTA CLARA: 2 KILOMETROS REmedios, rústica 55 caballerías, tierra primera calidad, caña, frutales, frutos menores, palmar, manantiales, batey con casas mampostería, cerca ingenio, línea férrea dentro de la finca: 650 pesos caballería. Diego Pérez, Obispo 65: M-6872.

BAHIA HONDA: RUSTICA, 150 CAballerías, tierra superior, sin sabanas ni piedras, aguadas excelentes, río, gran palar criollo, cedro, caoba, majagua, ocuje, pino, polines, postes, estacas, frutales en cantidades, cafetal: 25,000 pesos. Diego Pérez, Obispo 65: M-6872.

GUIRA DE MELENA: RUSTICA, 12 caballería, tierra colorada, 2 bateyes, 2 pozos, agua potable, casas tablas, árboles frutales, palmar criollo, ojo de agua, monte, frutos menores: 8,000 pesos. Diego Pérez, Obispo 65: M-6872.

RANCHO BOYEROS: CERCA CAMPO Aviación, 2 caballerías tierra primera, buena casa vivienda, pozo agua potable, regadío, frutales, palmar, bien cercada 8,500 pesos. Diego Pérez, Obispo 65: M-6872.

ALQUIZAR: MEDIA CABALLERIA, buena tierra, frente carretera, casa madera y tejas, pozo agua inagotable, frutales injertados, frutos menores caña: 1,500 pesos. Otra, en La Salud: 1,550 pesos. Diego Pérez, Obispo 65: M-6872.

RINCON: RUSTICA, 2 CABALLErías, tierra negra, casa vivienda, pozo fértil, río, frutales, platanal, frutos menores, un cuarto caballería sembrada de papas. Se regala en 4,500 pesos, Diego Pérez, Obispo 65, M-6872.

CERCA INSTITUTO CIVICO MILItar: rústica, 5 caballerías frente carretera, 2 bateyes, vivienda de mampostería, 2 pozos fértiles, 2,000 palmas criollas, frutales: 8,500 pesos. Diego Pérez, Obispo 65: M-6872.

MANAGUA: RUSTICA, 5 CABALLErías tierra, propia vaquería, cría de puercos, 2,000 palmas criollas, abundante aguada, 3 kilómetros carretera: 7,000 pesos. Diego Pérez, Obispo 65: M-6872.

BEJUCAL: RUSTICA, 3 Y MEDIA caballerías, tierra primera de primera, colorada, frente carretera, casa mampostería y tejas, pisos mosaicos, 2 casas más de tabla, río palmar, 2,000 frutales de todas clases: 11,000. Diego Pérez, Obispo 65: M-6872.

SOLAR DE ESQUINA EN LA HABAna: Clavel y Pájarito, 315 varas, a 7 pesos, todo o parte; Velázquez y Romay Enríquez, 16 varas de fondo, por el frente que quiera, a 2.50 vara. Dueño: F-4232 y M-2567.

ALTURAS DE ALMENDARES
Vendo 600 varas a $6.00 la vara, a una cuadra de «La Tropical» y media cuadra de los tranvías y ómnibus de la Avenida de Columbia. Informes: Telf. A-8744.

VENTAS

49 SOLARES

REPARTOS MIRAMAR, ALTURAS, de 2.75 a 5.00, Avenida Paz, Almendares, Ampliación Sierra, Nicanor, Lili al río, Vedado, casas 12 x 40. Otros lotes Varadero, fincas. Hurtado. U-1405.

CALCAZADA DE COLUMBIA, ENtre calles 8 y 10, Nicanor del Campo, magnífico solar, $6.75 vara. Otro chico, cerca Consejo Corporativo, mide 12 x 26.50, $900.00. Marrero. M-7774.

AMPLIACION ALMENDARES. SOlar, esquina, $950. Calle Once y Avenida 9. Mide 23 x 16. También otro centro. Mide 14.74 x 47, $1.90 vara. Marrero. Aguiar 27. M-7774.

CALZADA DE COLUMBIA. UNICO solar, frente Calzada, entre Avenida Mendoza y Godínez. Frente chalets Alzugaray. Véalo, mide 15.32 x 47.17. $3.50 vara. Marrero. Aguiar 27. M-7774.

ALTURAS DE COLUMBIA. FRENte Barraqué. Próximo Colegio Belén. Dos cuadras de Calzada. Rodeado magníficas residencias. Parcelas: 14.11 x 43.63. 10 x 24. Desde $2.50 vara. Marrero. M-7774.

VEDADO. SOLAR ESQUINA, TERcera y F. Unico. Mide 25 x 25. $14.50 metro. Calle 21 entre 6 y 4. Sombra, 25 x 50, $15 metro. Marrero. M-7774.

VERDADERA OPORTUNIDAD. CAlle 23, solar, mide 18 x 34 varas. $10 vara. Calle 21, mide 35.40 x 35.40. $12.50 vara. Varios más. Marrero. Aguiar 27. M-7774.

SANTOS SUAREZ, ESQUINA FRAIle, Calle Dolores y San Bernardino. Mide 13 x 40. $3 vara. Otras medidas también más pequeñas o mayores. Marrero. Aguiar 27. M-7774.

JESUS DEL MONTE. CALLE MANgos. Dos cuadras Calzada. Calle asfaltada. Unico por fabricar. Mide 21.35 x 39, todo o mitad. $3 vara. Marrero. Aguiar 27. M-7774.

INDUSTRIALES Y COMERCIANTES: Vendo lotes terrenos, Calzadas Ayestarán, Cristina, Zapata, Calle Fábrica, Avenida Rancho Boyeros, medidas las que pueda desear. Informes directos: Marrero. Aguiar 27. M-7774.

50 FINCAS RUSTICAS

FINCAS RUSTICAS
De media, una, 1 y cuarto, 1 y media y 4 y cuarto caballerías, frente carretera, frutos menores, cerca Habana, muy baratas. Tratar con el dueño. Informes: San Lázaro 60, bajos, pegado Belascoaín: U-1802.

SE VENDE GRAN FINCA EMPASTAda de buena hierba, propia para cebar ganado, 10 y cuarto caballerías, cerca de Cienfuegos. El río Arimao, cruza la finca. Luis Alcalde. Concordia 6. bajos, de 12 a 2: M-2743.

NEGOCIO DEL AÑO!
Vendo varias fincas rústicas, pegada a La Habana, propia para recreo y labranza, de 3,000 a 30,000 pesos. En fincas, tengo lo mejor. Véame: García, Galiano 125, café.

FINQUITA, JUNTO AL MAR, PREciosa playa, baños propios, vista alta preciosa. Próxima Mariel, $8,000. Confortable, moderna casa mampostería: 6 cuartos, garages, jardines, siembras, frutales. Benítez, Carlos III 12. «Edificio Providencia», De 12 a 3.

VENDO 2 CABALLERIAS EN CAImito, frente a Carretera Central, barata, mitad contado, resto a plazos. Banco Canadá 322. A-8875. Díaz Ramos.

AGUSTIN SOLIS
AGENTE DE NEGOCIOS,
OBRAPIA NUM. 50,
ENTRE OBISPO Y OBRAPIA
TELEFONO: M-2751

Finca rústica, 1,650 caballerías, en Camagüey, costa Norte, pastos naturales, montes firmes, cercada de alambre y piedra. Precio: 165,000 pesos. Facilidades. A. Solís, Compostela 50: M-2751.

Finca rústica, 170 caballerías, provincia de Matanzas, terreno negro, mulato y colorado, dedica a ganado, frutos menores, 6,000 pesos y pico de palmas, río fértil, varios pozos, molinos, cercada alambre: 24,000 pesos y reconocer hipoteca moratoriada 6,000 pesos A. Solís, Compostela 50: Telf. M-2751.

EN LIMITE PROVINCIAS MATANzas y Santa Clara, lindando Ferrocarriles Unidos, dos kilómetros pueblo, Carretera Central, vendo finca dedicada cría, ceba ganado, con 78 caballerías tierras, montes criollos con cedros, caobas, dagames, júcaro, llana para carbón. Está bien cercada, dividida en cuartones, aguadas, parte con hierba paral, palmas criollas. Tiene una situación a 3 horas Habana, unas 600 reses vacunas, 50 caballos de raza fina. Todo en 40,000 pesos. Doy informes. Facilito negocio. Deseo tratar con comprador. Informes: M. de J. Acevedo: A-7405.

ARTEMISA: FRENTE A CARREtera Central, 16 caballerías, gran palmar, buena aguada, frutales, llana. Lluria, La Metropolitana 213.

CARRETERA CENTRAL, ENTRE Perico y Colón, vendo finca 15 caballerías, con buenas casas de vivienda, con conford, caña, frutos menores, parte potrero, con cría ganado, tierras buenas, aguadas. Precio: $20,000. Véame y hará negocio.

CARRETERA SAN ANTONIO A VEreda, vendo finca tres caballerías, mucho frente carretera, palmeras, frutales, tierras coloradas primera. Precio: $12,000. Otra 3 caballerías tierra colorada sin piedras, casas, pozos, palmeras. Precio: $12,000. Otra 4 y tres cuartos caballerías, bien cercada de piedras, casas, frutales, buenos cultivos, producción. Precio: $17,000.

CARRETERA DE MANAGUA, FINca 4 caballerías, tierras de primera, pozos, casa vivienda buena, arboledas, puede ser regada, tiene gran caudal agua. Precio: $20,000. Oigo razonable oferta. Informes: M. de J. Acevedo. A-7405.

FINCA TRES TRES CUARTOS CAballerías, $4,500, libre deudas, 23 kilómetros Habana. Frutales, palmas, agua, una riqueza. Oportunidad primero que la vea. Benítez, Carlos III 12, Edificio «Provindencia», de 12 a 3.

51 ESTABLECIMIENTOS

VENDO UNA PANADERIA, EN 6,000 pesos, tiene dos hornos, para ganar dinero; vendo bodega en Habana, todo moderno: 700 pesos, los enseres valen 1,500 pesos; vendo en 650 pesos, casa inquilinato, 25 habitaciones, 75 pesos alquiler, 6 años contrato, en Animas. Informes: Galiano 125, café. García.

VENTAS

51 ESTABLECIMIENTOS

PARA ESTABLECERSE CON POCO dinero, vendo vidriera tabacos y cigaros, quincalla, billetes Lotería, del bar «Carmelo», Galiano y Trocadero. Alquiler módico. Se da contrato. El dueño, abierto toda la noche.

¡VEA ESTOS NEGOCIOS!
Vendo: bodegas, cafés, barras, lecherías, hoteles, casas de huéspedes, con dinero y sin él. No importa el dinero que tenga. Véame, negocios nunca vistos. Verdaderas gangas. Galiano 125, café, Benjamín García: M-4461.

Vendo garage: 1,700 pesos, tiene accesorios y guardan 60 máquinas; otro, en 600 pesos; vendo bodega en 400 pesos, en Calzada, enseres nuevos; otra, muy cantinera: 3,500 pesos. Informes: Benjamín García, Galiano 125, café.

Solicito socios para industria, con 5,000 y 15,000 pesos. Véame, si quiere invertir su dinero con garantía. Vendo bodega, Vedado: 1,800 pesos, los tiene de mercancías y casa para vivir, venta diaria: 60 pesos; otra, a tasación, bodegas, cafés y propiedades. Informes: Benjamín garcía, Galiano 125, café.

Vendo bodega cantinera, alquiler 30 pesos, en 3,000 pesos, con 1,500 pesos de contado; una lechería, en 600 pesos y una bodega para abrir, tiene enseres nuevos. Negocio ganga. Informes: Galiano 125, García.

Vendo hotel: 80 habitaciones, con baños: 6,000 pesos, lo mejor de La Habana; seis grandes casas de huéspedes, las mejores de La Habana, a 1,500 pesos; y vendo propiedad, dos plantas, con establecimiento: 94 pesos. Galiano 125, García.

Vendo bodega en 800 pesos, sola en esquina; alquilo otra ,en Calzada, con armatostes nuevos; vendo casa inquilinato, en 400 pesos, con 50 habitaciones. Informes: Galiano 125, García.

53 AUTOMOVILES - ACCESORIOS

LOS MEJORES AUTOMOVILES Y camiones a los más bajos precios con grandes facilidades para el pago. No compre sin visitarnos. Bolsa de Carros de Uso. Arbol Seco y Desagüe.

CAMIONES DE VOLTEO Y CARROcerías de volteo Wood hidráulicas. Tenemos existencias de distintos tamaños. Visítenos. Arbol Seco y Desagüe.

FORD DEL 30 CUATRO PUERTAS, seis cristales, con ruedas V-8 en muy buenas condiciones, a toda prueba, se da barato. Garage «Primer Manzanares». Maloja entre Infanta y Ayestarán.

SE VENDE CAMION COMERCIAL reparto Chevrolet del 36, casi nuevo. Facilidades de pago. Agencia Ford Luyanó.

SE VENDE FORD DEL 30 AL 31 CAmión de tres cuartos tonelada, en perfecto estado general barato. Carlos III y Luaces, almacén de víveres.

PYROIL
Protege su automóvil, camión o cualquier clase de motor, mezclándolo con los aceites y las grasas. Todos los buenos garages y estaciones de gasolina lo tienen. Pídaselo a su garajista. Lubricante Audec S. A. Teléfono U-1276.

AUTOMOVILES: VENDO UNA CUÑA Chrysler, gomas y pintura nueva: 280 pesos; Buick cerrado, 5 pasajeros, del 31, motor chico: 300 pesos; Pisa y Corre Ford del 30, buenas condiciones: 250 pesos; Marmon abierto: 225 pesos. Dueño: Morro 5, garage. Sr. Suárez.

54 MAQUINARIAS

¡ATENCION, GARAJISTAS!
Se vende un compresor de aire con capacidad para 250 libras, con motor trifásico de un caballo. Carga automáticamente. Su precio es una ganga. Puede verse en Oficios 90. Informa su dueño. Muy práctico, también para pintar con brocha de aire.

VENDO TURBINA ELECTRICA, DOS y media por dos, con su caja de arranque, motor 15 caballos para 3 mangueras. Treinta tubos de 3 pulgadas hierro negro; 2 mangueras de 1 y media pulgada y 50 pies de largo. Tractor Fordson, disco lateral, listo para trabajar. Informan: Davis, Luyanó 6.

56 MUEBLES Y PRENDAS

BIBLIOTECAS ESTILO RENACImiento. Vendo, compro y cambio toda clase de muebles de oficina: máquinas escribir, sumar, calcular, cajas de hierro, archivos, pupitres. O-Reilly 58, entre Habana y Compostela. Telf. M-8638.

PROPIO PARA CARNAVALES SE vende un regio mantón de Manila que costó $500 a la primera oferta razonable. Neptuno No. 203, primer piso No. 2, U-5564.

VENDO ELEGANTE JUEGO COMEdor Renacimiento Español, estilo bargueño, con cueros repujados. Urge su venta. San Lázaro 360, entre Infanta y San Francisco.

VENTAS

56 MUEBLES Y PRENDAS

MUEBLES BARATOS: MALETAS, baúles, objetos de adorno, lámparas, ropa. Todo de ocasión, baratísimo. Casa de Préstamos «La Sociedad», Suárez 34, entre Apodaca y Gloria. Telf. A-7589.

¡NEGOCIO! CUARTO CAOBA, CHIFforrober 3 cuerpos, elegantísimo fino tapiz; otro cedro, comedor, arte moderno. Otro vienés, no usados. Pianolas, lámparas, librero, San Miguel 135 y Gervasio. Sergio, todas horas.

57 UTILES DE OFICINA

PUPITRES, VENDO UN GRAN LOte, muy baratos; máquinas de escribir, sumar, archivos, burós, libreros, juegos de recibidor, bibliotecas, cajas de hierro. O-Reilly 58, entre Compostela y Habana. Telf. M-8638.

60 INSTRUMENTOS DE MUSICA

SE VENDE PIANO QUE ESTA COmo nuevo. Lo doy muy barato. Véalo hoy mismo. San Rafael 152-V, bajos, cerca de Oquendo. A. Senra.

61 DE ANIMALES

CAZADORES: VENDO DOS PEras Pointer maestras, demuestro son muy buenas, $40 y $70. Armas 16, San Francisco-Concepción, Víbora, de 1 a 5. Segura.

CABALLOS
CABALLOS: SE VENDEN DOS JAcas finas caminadoras; buenas marchadoras; una de 4 años y otra de 7. Ayestarán 1. Teléfono U-1129. Castillo.

62 OBJETOS VARIOS

COMPRO Y VENDO MOTORES ELECtricos y calentadores de agua para la ducha. Su carro funcionará mejor, si lo equipa con acumulador SK. Rodríguez: el electricista de garantía, garage de Reina 12.

SE VENDE UNA VIDRIERA, PROpia para tintorería, sastrería, mide 5 metros largo, 2 metros alto y 80 centímetros ancho; y una caja de caudales de dos puertas. Informes: Rodríguez 2, entre Villanueva y Acierto.

LIQUIDACION
Liquidamos varias vidrieras de todos tamaños y formas, nuevas y de uso; varias contadoras National, y dos de 99.99, tipo 900, eléctrica; molinos de café Hobar; neveras de refrigeración y luncheras; mesas de Vitrolite; sillas de café; cajas caudales, gabinetes de helados; respaldos de cantinas; aparatos de café, Express Victoria; moledora de almendras; burós y vitrinas. Todo muy barato. Campanario y Belascoaín. «El Siglo»: A-8600.

COCINA ELECTRICA «HOT POINT» nueva, esmaltada en blanco, con su horno y tres hornillos. Corriente 110-220. Un gabinete cocina todo acero. Monte 274, cerca del Mercado.

SE VENDE UN ARCHIVO-BURO, propio para una Estación Radio, con 80 secreter. Salud 77.

SE VENDE UNA VITROLA, SONIdo «A» para los fanáticos del disco. Además sirve para dar bailes en sociedades o clubs y también para música clásica. Informes: FO-1541.

BUROS ESPECIALES PARA NIÑO, en variados estilos y tamaños. Se hacen cambios. Casa de Préstamos «La Sociedad», Suárez 34, entre Apodaca y Gloria. Telf. A-7589.

Dinero-Hipotecas

64 OFERTAS

TOMO 5,000 PESOS, AL 2 POR CIENto, por solo un año, con garantía de 50,000 pesos; y solicito socio para una industria en producción, garantizado el capital y buena utilidad. Arrojo, Belascoaín 50, esquina a Zanja.

PARA LAS DAMAS

70 INTERES PARA LAS DAMAS

GRATIS
Doy clases por correspondencia de corte y costura, sistema científico, moderno. Envíe 10 sellos Correo y recibirá primera lección y más informes. Exclusivamente por Correos: Srta. Lucila Dubós, Somerueles número 62, Habana.

PARA EL HOGAR

71 PINTURAS - INSTALACIONES

ELECTRICISTA EN GENERAL
Cándido González, me hago cargo de toda clase de instalaciones y reparaciones eléctricas. También de igualas de bombas y motores, igualas para hoteles, edificios, gasas para el alumbrado y servicios sanitarios, instalaciones de antenas para toda onda, cambio de lámparas rápido. Garantía y seriedad en los trabajos y precios económicos. Telf. U-6323.

ENSEÑANZAS

75 PROFESORAS - PROFESORES

MISS CHRISTIAN TIENE HORA disponible para dar clase Inglés o Francés, Preparo alumnos para examen. Especialidad en conversación. Línea esquina 4, F-5960.

77 ACADEMIAS

ACADEMIA DE IDIOMAS ROBERTS Malecón 31. Teléfono M-2124. ¿Desea usted aprender inglés? Compre el método «Roberts». Se recomienda por sí solo. Distinción. Eficiencia. Garantía, Cuarta Edición: $2.00.

ALQUILERES

79 HOTELES

HOTEL "COLONIAL"
SAN MIGUEL 62
Habitaciones y apartamentos con baño privado y muebles modernos. Magnífico comedor, en octavo piso. Elevador día y noche. Huéspedes por mensualidades, precios especiales. Moralidad. Telf. A-6958.

SU CASA
y la de su familia. El confortable Hotel Belmont, situado en San S. Rafael e Industria, centro de todas las actividades, extricta moralidad. Precio para matrimonio con toda asistencia **$55**

82 APARTAMENTOS

A MEDIA CUADRA DE NEPTUNO, Industria 86, se alquila apartamento con baño, entrada independiente, elegante amueblado, $30.00. Informan M-8738.

PROFESIONALES, SE ALQUILA una hermosa sala con gabinete, luz, teléfono, servicios, barrio decente, propio para consultas. Durege 206 entre Santos Suárez y Santa Emilia.

ALQUILERES

82 APARTAMENTOS

APARTAMENTO ALTO MODERNO, Vedado, A esquina Zapata: sala, comedor, dos habitaciones, baño intercalado completo, closets. Refrigerador eléctrico, último precio $36. Informan en la misma.

VILLEGAS 23, ENTRE EMPEDRAdo y San Juan de Dios, $28 y $25. Apartamentos para familias, recién estrenados, con sala, dormitorio, baño y cocina. Informes en la misma y Bufete de Arellano. M-3936.

EN MODERNO APARTAMENTO DE señora sola, situado a dos cuadras del Parque Central, se ofrece a señorita oficinista o estudiante habitación ventilada y con muebles, si se desea. Escribir a A. C., DIARIO DE LA MARINA.

HERMOSO APARTAMENTO: SE ALquila uno en el edificio «Del Barrio», situado en San Miguel e Industria: sala, recibidor, comedor, cuatro habitaciones, baño, cocina, cuarto de criados con baño y servicios. Informes en el elevador del edificio.

83 DEPARTAMENTOS

SE ALQUILAN
Espléndidos departamentos independientes, con servicios privados y balcón a la calle, primer piso, a 17 y 18 pesos, en Infanta número 62, entre Sitios y Peñalver.

84 HABITACIONES

ALQUILO HABITACION CON BALcón calle, frente parque Maceo: 10 pesos. Vento 15, segundo piso.

VEDADO, FAMILIA RESPETABLE alquila habitación con baño a matrimonio sin niños o señoras. Se exigen referencias. Punto céntrico. Teléfono F-7076.

SE ALQUILA UNA HABITACION, Manrique No. 175.

EN VAPOR 106 (BAJOS DERECHA, entre Espada y Hospital, se alquilan habitaciones con baño intercalado a matrimonio o mujeres solas. Se exigen referencias. Telf. U-2951.

PRADO 43 ALTOS ENTRE COLON y Refugio, casa de familia decente, se alquila una habitación con o sin comida muy barata, no niños ni radios.

PRADO 16 ALTOS: ALQUILO ESpléndida habitación amueblada, balcón a la calle, baño contiguo. Solamente a caballeros. Tranquilidad absoluta, limpieza esmerada. Hay teléfono. Precio razonable. Véala.

EN BONITA CASA SE ALQUILA A señoras o señoritas estudiantes u oficinistas que quieran vivir económicamente una amplia habitación con toda asistencia. Teléfono y ducha caliente. Neptuno No. 203, primer piso No. 2, U-5564.

EN PRADO 54, ALTOS, CASA DE familia, se alquila una habitación con todo servicio.

HERMOSA HABITACION SE ALquila a persona sola o matrimonio sin niños, casa de familia de estricta moralidad. Durege 206, entre Santos Suárez y Santa Emilia.

SAN JOSE 9, ENTRE AGUILA Y Galiano, alquilo grande habitación a hombres solos o señora o matrimonio sin niños. Cambiamos informes.

SE ALQUILA UNA MAGNIFICA habitación muy grande y fresca en casa de familia. Exigimos referencias. Compostela No. 69, altos, entre Obrapía y Lamparilla.

MATRIMONIOS, PERSONAS SOLAS y estudiante. Se alquilan ventiladas habitaciones con o sin comida. Estricto orden y moralidad. Casa familia. Oquendo 6, esquina a Concordia, edificio Colegio-Academia Ortiz. Informa el director. Telf. U-5176.

SE ALQUILAN EN COMPOSTELA número 75, entre Teniente Rey y Amargura, espaciosos y frescos apartamentos y habitaciones, acabados de pintar. Llaves e informes en la misma. Propietario: Francisco Torres, Aguiar 65, Edificio Pedroso.

SE ALQUILA UNA HABITACION con balcón a la calle a matrimonio u hombres solos, $10. Belascoaín 120, departamento 10, esquina a Clavel.

85 NAVES - LOCALES

ALQUILO UN LOCAL DE CONStrucción moderna, Cienfuegos 50 esquina Gloria para comercio o industria. Tiene servicios. Precio $17.

87 HABANA

CASAS DE GRAN LUJO,
PARA PERSONAS DE GUSTO
En 34 pesos se alquila la fresca y ventilada casa baja, sin altos, calle Agustín Alvarez número 5, entre Marqués González y Oquendo, a dos cuadras de la Secretaría de Justicia y de la Calzada de Belascoaín, con abundante agua: sala, saleta corrida, tres habitaciones, baño intercalado de colores, lujosamente decorada, cocina preparada para gas y carbón, calentador, lavaderos y servicio de criados. Toma-corriente para radio, refrigerador, teléfono, etc. Llaves en el número 10. Informes: Francisco Torres, Aguiar número 65. Telf. A-7830.

ALQUILO PLANTA ALTA DE SAN José 71-A., sala, recibidor, comedor, tres cuartos, baño moderno y cocina. Llave en los bajos. Informes: Animas 84, «La Perla».

SE ALQUILA MAGNIFICO PISO moderno del frente. Altos de la mueblería «La Colonial». Reina 111 entre Campanario y Lealtad. Teléfonos A-9305, A-9921.

ALQUILAMOS SAN FRANCISCO 13-B bajos, entre Neptuno y San Miguel: Sala, comedor, 2 habitaciones, baño intercalado, cocina. Llave encargado, San Francisco 13. Informan: Bufete Fernández y Cuadrado. O-Reilly 26, altos. M-2602.

ALTOS SAN LAZARO 134 ESQUIna Aguila: zaguán, sala, saleta, 3 cuartos, baño completo, salón alto criados, cocina. Llaves en la misma. Informes F y 19, Vedado. Precio 50 pesos.

EDIFICIO ARTE MODERNO, SIN estrenar, Antón Recio 18, pegado Monte, ocho casas. Cada una: sala, recibidor, tres cuartos, baño intercalado, comedor al fondo, cocina, servicio criados. Informes en el mismo.

88 VEDADO

VEDADO: 27 ESQUINA A 6, SE ALquilan los altos, compuestos de terrazas, sala, comedor, 5 habitaciones, dos baños, closets, cocina, cuartos de criados y garage. Visible a todas horas: FO-3749.

VEDADO: SE ALQUILAN ALTOS Calzada número 255, entre J. e I., portal, sala, saleta, cinco habitaciones y demás comodidades. Informan en los bajos. Precio: 80 pesos.

ENTRADA VEDADO, L No. 304, ENtre 19 y 21, alquílanse bajos: jardín, portal, sala, saleta, hall, cuatro grandes habitaciones, dos baños, comedor, pantry cocina, cuartos y baños servidumbre, garage.

$50.00 APARTAMENTOS DE LUJO sin estrenar con sala, comedor, tres cuartos, baño, dos closets, pantry, cocina y servicios, con o sin garage. Edificio 21 esquina a M. Informes en el mismo y Departamento de Administración de Bienes del Bufete de Arellano, M-3936.

ALQUILERES

88 VEDADO

VEDADO: CALLE 13 NUMERO 1058, entre 12 y 14, moderno chalet de dos plantas, dormitorios en los altos, muy frescos y cómodos. Próximos a desocuparse. Puede verse. La llave en el mismo. Informes: Telf. I-5478.

89 CERRO - PALATINO

20 PESOS: ALQUILO ALTOS MOdernos, Prensa 24, esquina Santa Teresa: balcón, sala, comedor, tres habitaciones, cocina y baño completo. Llaves: bodega. Informes: Cuba y Luz, bodega: M-5600.

90 MARIANAO - REPARTOS

SE ALQUILA MAGNIFICA CASA en la calle 13 y 14, Reparto Nicanor del Campo (a una cuadra del Crucero de la Playa), altos, con cuatro cuartos, sala, comedor, baño intercalado, cocina, pantry, recibidor y dos cuartos de criados con baño. Informan por el teléfono F-3808.

91 JESUS DEL MONTE - VIBORA

VIBORA. SE ALQUILA EN LO más alto de la Loma de Luz, Chaple, Avenida Morell número 17, entre Luz y Zayas, lujoso y moderno chalet de dos plantas con 5 habitaciones, 2 cuartos de criados, garage, jardín, etcétera. Alquiler $80. Informes teléfono A-6356. La llave en Morell número 3 entre Luz y Chaple.

ALQUILO: ENCARNACION 64: SALA, comedor, 3 cuartos, baño intercalado, cocina, cuarto, servicio y entrada criados. Sótano habitable, patio y traspatio. Llave en el 62. Informes: Dr. Lamelas: M-1812.

92 SANTOS SUAREZ - MENDOZA

CASA UNA SOLA PLANTA MODERna, acabada de pintar, Santos Suárez 314, entre San Julio y Durege: jardín, portal, sala, saleta, cuatro habitaciones, baño intercalado, comedor, cocina, despensa, cuarto y servicios criados, garage. Tranvías, ómnibus. Informes: Durege 30-A, esquina a San Bernardino. F-5984.

DOY EN ALQUILER ALTOS, SALA, dos cuartos grandes, baño cocina y terraza $16. Otra grande: cuatro cuartos, sala, comedor, baño fino, cocina, servicio y terraza. $32.00. Reparto Mendoza, Víbora, I-5180.

EN LA PARTE MAS ALTA DEL Reparto Santos Suárez, Gómez 13, casa de moderna construcción: portal, sala, 4 habitaciones, comedor, cocina, patio, traspatio. Servicios intercalados para servidumbre, garage. Llaves enfrente. Informes J 403, entre 19 y 21, Vedado.

DOLORES No. 7, UNA CUADRA Calzada del Monte, portal, sala, comedor, tres cuartos, baño completo con calentador, cocina y patio, próxima a desocuparse. Informa: Señora Ortiz, 13 No. 152, Vedado.

97 GUANABACOA, REGLA Y CASA BLANCA

SE ALQUILA RESIDENCIA AMplia, fresca, moderna, con 8 cuartos, sala, comedor, 3 baños, garage, jardines alrededor, portal. Nunca falta agua abundante. Calle Concepción 62 (casa de las figuras), Guanabacoa, Quinta de Lourdes, están pintándola.

98 ALQUILERES VARIOS

CARNAVALES, SE ALQUILAN DOS hermosas máquinas abiertas de 7 pasajeros para los paseos de Carnaval con o sin chauffeur. Llame al I-3405, o en Durege 206 entre Santos Suárez y Santa Emilia.

SE SOLICITAN

SOLICITUD DE ALQUILERES

ESPAÑOL DESEA HOSPEDAJE EN casa particular limpia. Escribir indicando precio y número familia a número 40, Anuncios Clasificados DIARIO DE LA MARINA.

MATRIMONIO DE MORALIDAD SOlicita habitación en casa de familia. Se dan y se piden referencias. Empedrado 42, departamento 508.

103 CRIADAS - CRIADOS

SE SOLICITA JOVEN ESPAÑOLA para limpiar dos cuartos y un baño, lavar ropa de una niña y ropa fina y atender a una niñita. Dormir en la colocación, sueldo 10 pesos. Se exigen referencias, línea 507, entre D y E, Vedado.

SE SOLICITA UNA MUCHACHA joven, blanca, para la limpieza de la casa. Solamente por las mañanas. Tiene que traer referencias y vivir cerca. Edificio América 510.

104 COCINERAS Y COCINEROS

SE SOLICITA JOVEN ESPAÑOLA cocinera formal y trabajadora, no saca comida. Para tratar, de 9 en adelante. Industria 164, altos del Correo.

105 MANEJADORAS

SOLICITO MANEJADORA, CON REferencias de haber manejado y que duerma en la colocación: 12 pesos: FO-1968.

SOLICITO MUCHACHA DE FUNDAmento y muy limpia, para cuidar niño y otros quehaceres. Sueldo: 10 pesos. Referencias, San Benigno 515, esquina a San Bernardino. Informes: de 9 a 11 a. m.

AGENTES - VENDEDORES

AMERICAN COMPANY FOR YEARS in business in Cuba, is looking for a high-pressure salesman with experience in chemical products for industries and retailers. Splendid chance for the right man to develop, and if qualified, to take full charge of Specialty Department. Must be Cuban and able to handle English and Spanish correspondence. Salary basis. Apply with details to «American Company», C|o DIARIO DE LA MARINA, Clasificados.

116 SOCIOS

SOCIO CON ALGUN DINERO PARA negocio produciendo un 20 por ciento. Deseo persona seria, trabajadora, que sepa administrar. Cuba 61. Rodríguez.

SE OFRECEN

118 CRIADAS-CRIADOS

SE OFRECE JOVEN ESPAÑOLA para la limpieza. Sabe lavar y planchar. Desea familia considerada. Buenas referencias. Telf. A-8288.

SE DESEA COLOCAR UN JOVEN de color para criado. Tiene buenas referencias. F-6078.

SE COLOCA ESPAÑOLA CRIADA de manos o cuartos, sabe coser. Tiene referencias. Informes I-4062.

DESEA COLOCARSE UNA SEÑORA joven de camarera de hotel o en otra casa de comercio; sabe cumplir con su deber; informan Monte 12, altos. Pregunten María González.

DESEA COLOCARSE SEÑORA ESpañola de criada de mano o de cuarto. También le gustan los muchachos, es persona seria y cumplidora. Tiene muy buenas referencias. Informan: Telf. I-6858.

SE OFRECE UNA CRIADA PARA cuartos o comedor, con referencias de años. Es obediente y cumplidora, sale a los repartos y duerme en la colocación. Informan: Aguila 231. Telf. M-1149.

SE OFRECEN

119 COCINERAS-COCINEROS

SE OFRECE MUJER DE COLOR, PAra lavar, cocinar o cualquier otro servicio. Va a los repartos y no tiene pretensiones. Telf. A-8831.

SE OFRECE UNA MUCHACHA DE color para cocinera o criada de mano. Señora Rodríguez, I-3552.

BUEN COCINERO BLANCO DESEA colocarse, es persona séria y formal, muy limpio y cumple con su obligación. Tiene referencias donde trabaja y sale al campo. M-3339.

SE DESEA COLOCAR UNA JOVEN de color de cocinera, entiende de repostería, tiene referencias. Informan, Rayo 43.

SE DESEA COLOCAR UN BUEN cocinero joven chino, sabe cocinar muy bien a la criolla, americana y española. Repostería y pastelería fina; muy limpio, tiene buenas referencias y desea casa particular. Informan M-5025.

SE OFRECE BUEN COCINERO ESpañol sin familia para casa particular, cocina criolla, española y francesa, repostería, pastelería y helados, agradable sazón. Tiene referencias, Antonio. Sale fuera. Cuchillo No. 8, Telf. M-4568.

SE OFRECE UNA COCINERA PAra cocinar solo, cocinar y ayudar, o para criada, cocina de todo. Tiene referencias, sale a los repartos y duerme en la colocación o fuera. Teléfono M-1149.

120 MANEJADORAS

DESEA COLOCARSE JOVEN DE color para manejar o criada de mano. Sueldo, $10. Duerme en la colocación. Tiene referencias. U-7060. San Lázaro 303, por Aramburo.

123 COSTURERAS-MODISTAS

MODISTA SOLICITA TRABAJO EN casa particular o comercial. Tiene referencias. Telf. M-6303.

SE DESEA COLOCAR UNA JOVEN de color, para coser o manejar, coser y limpiar, o cocinar solamente, buen sueldo. Prefiere dormir fuera. Tiene referencia. Pregunte por María Luz: Telf. M-3324. Campanario núm. 96.

129 OFICINISTAS

JOVEN DECENTE, EDUCADO, COnocimientos amplios en oficina, mecanógrafo, contabilidad y excelentes referencias, se ofrece para oficina privada o compañía. Sergio Sanz Bello, Industria 22, segundo piso.

SEÑOR DE 40 AÑOS SOLICITA empleo en oficina, conocimientos completos de contabilidad y organización. Estoy trabajando en la actualidad: no pretendo gran sueldo, referencias las que necesiten. Teléfono A-6003. Cózar.

Profesionales

1 ABOGADOS Y NOTARIOS

DR. A. VENERO
Curación rápida de enfermedades venéreas, impotencia, sífilis, electricidad médica, diatermia, ozoterapia, etc. Cuota semanal. Consultas: de 10 a 12 m. y de 4 a 6 p. m., San Miguel 55, esquina a San Nicolás. Telf. A-9380.

ABOGADO PRACTICA COMERCIAL, francés, inglés e italiano, ofrécese empresas o particulares cualquier trabajo excelentes referencias modestas pretensiones, contestar: U-2909

ABOGADO CONOCIENDO INGLES, francés, italiano y comercio, aceptaría puesto secretario, profesor o similares. Todas referencias. Respuesta a U-2909

3 DRES. EN MEDICINA

DR. ALEJANDRO MUXO
VIAS URINARIAS
Especialista de la clínica-hospital «Cuatro de Septiembre» y de la quinta «Covadonga», del Centro Asturiano. Cirugía génito urinaria. Enfermedades venéreas y trastornos sexuales. Consultas diarias, de 4 a 7 p. m. **Perseverancia 49, entre Animas y Virtudes. Telf. A-7001.**

DR. ANTONIO PITA
Enfermedades nerviosas y glandulares
Contando con un bien montado instituto de Fisioterapia Tratamiento efectivo de la neurastenia, impotencia frigidez sexual, enfermedades crónicas y glandulares, etc Novísimo método de estimulación Vago-Simpático. No visita, ni da consultas por Correo. Consulta previamente concedida: $10.00. Consultas de 2 a 4 p. m.: $2.00. San Lázaro 45. a una cuadra de Prado y Malecón. Telf. A-9292.

INSTITUTO HIGIA
ENFERMEDADES VENEREAS (EXCLUSIVAMENTE)
Curación rápida y garantizada de gonorrea reciente o antigua, prostatitis, orquitis, artritismo blenorrágico, sífilis, úlceras chancrosas, impotencia. ULTIMOS MEDICAMENTOS. Método indoloro. Diatermia, fulguraciones CONSULTAS Y RECONOCIMIENTOS GRATIS, de 7 a. m. a 9 p. m. Turnos especiales. Zanja 2, altos, entre Galiano y Rayo, teléfono M-6605

DR. A. DI GREGORIO
Especialista en Tuberculosis. Tratamiento médico de los tumores benignos y malignos (Calma el dolor; evita la metastases)). Reumatismo-Artropatías crónicas. Enfermedades crónicas en general. Aguila 91, de 3 a 6. Telf. M-4127

DR. OCTAVIO RIVERO
Asma, tuberculosis, enfermedades pulmonares y alérgicas. (Coriza, urticaria),
Ex asistente Servicio del profesor Say, (Barcelona; ex Jefe clínico Dispensario Antituberculoso Municipal. Consultas: lunes, miércoles y viernes, 12 a 2 p. m. Hora fija previo aviso. Campanario 43. M-6258.

DR. CARLOS LAMAR
Asma. Tuberculosis. Bronquitis.
Especializado en la curación del Asma por un procedimiento especial. Tratamiento de todas las enfermedades del pulmón y de los bronquios y la Colitis. Consultas de 1 a 4, martes, jueves y sábados. Virtudes 130, altos. Teléfono U-1809.

DR. BARBA INCLAN
MEDICO CIRUJANO
Especialista en Huesos, Articulaciones y Músculos. Cirujano ortopédico Hospital de la Policía Nacional, asistente Hospital Mercedes y ayudante del Profesor Inclán. Consultas diarias de 2 a 3 p.m. en San Rafael 153 F, altos, entre Hospital y Espada. Consultas de $3 a $5 según hora. Telf. U-1224

POLICLINICA INTERNACIONAL
Director: Dr. David Cabarrocas
San Miguel número 130, letra B. Consultas de 9 a 10 a.m. y de 2 a 7 p. m. Excepto sábados y domingos, por turno: de $0.50, $1.00 $2.00, $3.00, $4.00 y $5.00. Consultandose primero los de más precios Tratamiento especial: Tuberculosis, Asma, Bronquitis, Reumatismo, Diabetes, Sífilis, Blenorragia, Pielitis, Nefritis, Ictericia, Dispepsia, Vómitos incoercibles del embarazo con raspado o cura. Neurastenia. Ulcera del Estómago. Anemia. Disenteria. Paludismo. Apendicitis. **A los pobres se les consulta gratis, presentando este anuncio.**

Profesionales

3 DRES. EN MEDICINA

GABINETE UROLOGICO ALEMAN
VIAS URINARIAS
Consultas gratis de 7 a. m. a 7 p. m. y de 4.30 a 9. Consultas especiales, de 1 a 7 p.m. Jesús del Monte 135, bajos, frente a la Quinta de Dependientes. Tratamientos modernos, con vacunas alemanas para curar la Gorrorrea en 15 días, sean crónicas o mal curadas. Garantizamos que no quedan recogidas. Facilidades de pago. Impotencia y debilidad sexual, piel y sífilis.

DR. ROSAL
Sistema nervioso. Corazón. Medicina Interna. Consulta diaria de 4 a 6. San Miguel 117, (altos) entre Gervasio y Escobar. Teléfono U-2342.

GABINETE UROLOGICO ALEMAN VIAS URINARIAS
Consultas gratis de 7 a.m. a 8 p.m. Tratamientos modernos con Vacunas Alemanas para curar la Gonorrea en pocos días sin dolor. No importa que sean crónicas o mal curadas. Garantizamos por medios científicos la curación radical. Para consultas y curas reservadas llame al teléfono M-3606. Facilidades de pago. Impotencia, debilidad sexual, piel y sífilis. Jesús del Monte 135, bajos, frente a la Quinta de Dependientes. Habana.

DR. ALFREDO COMAS
Especialista del Instituto del Cancer. Enfermedades venéreas, sífilis, impotencia, afecciones de señoras, tumores del útero y pechos. Aplicaciones del Radium. Horas: de 2 a 5. Telf. M-7728, San Nicolás 70, Habana.

DR. J. B. RUIZ
Ex-especialista del Centro Gallego de los hospitales de Filadelfia y New York. Especialista vías urinarias, venéreo, sífilis y trastornos sexual. Ureteroscopia y Cistoscopia. Consultas de 1 a 3 Trocadero 35.

INSTITUTO DE UROLOGIA
ALBARRAN
ENFERMEDADES DE LAS VIAS URINARIAS EXCLUSIVAMENTE. Tratamiento rápido y garantizado de la gonorrea y sus complicaciones. Ultimos procedimientos alemanes. Tratamientos sin dolor con los aparatos más modernos. Impotencias en todas sus formas: GENERANDI, COEUNDI, ESPERMATORREA, DEBILIDAD SEXUAL, etc. Fulguraciones, diatermia. CONSULTAS Y RECONOCIMIENTO GRATIS
3½ a 8 de la noche. CONSULADO 39, altos, entre Genios y Refugio.

DR. J. R. Alvarez Chacón
HERNISTA
Ex-Director de «La Benéfica». del Centro Gallego
Edificio «América», Jovellar esquina a N. Telfs. U-5400 y FO-1361
Cura radical de la hernia, sin recurrir a operación ni al uso permanente del braguero. Desprovista de peligro, dolor y complicaciones de todo género. El paciente puede continuar sus ocupaciones habituales durante el tratamiento.
CONSULTAS, TURNO FIJO

DR. MESA RAMOS
PIEL, SIFILIS, VENEREO
Inyecciones intravenosas, de 8 a 9 a. m. Consultas: de 5 a 7 p. m. Tratamientos: precios convencionales. Perseverancia 32, entre Animas y Virtudes.

INSTITUTO DEL VIEJO
NEPTUNO 120
Especializado en el tratamiento de enfermos de más de 40 años. Servicio permanente. Laboratorio. Visitas domiciliarias. Curaciones. Consultas. Electricidad médica. Farmacia. Especialistas. Clínica. CUOTA MENSUAL $1.50 Obsequiamos el primer recibo.

DR. FRANCISCO J. DE VELASCO
Corazón, Pulmones, Estómago e Intestinos
DR. RUBEN DE VELASCO
Corazón, pulmones, enfermedades de los niños. Consultas de 1 a 3. días laborables. Horas especiales previo aviso. Salud 34 Telf. M-6068.

DR. JOSE ALFONSO
Ex especialista del Centro Asturiano: ojos, garganta, nariz y oídos. Consultas mutualizables, de 10 a 12 y de 4 a 5: $1.00; de 2 a 4: $3.00. Turno fijo: $5.00. Operaciones módicas, Monte 386. Telf. M-2330.

DR. A. LABRADOR
Especialidad en enfermedades de señoras, flujos crónicos, venéreos y sífilis, corazón, riñones y pulmones, inyecciones intravenosas. Se hacen toda clase de análisis. Consultas gratis de 8 a 11 y media. Pagas, de 2 a 5. **Angeles No. 3, entre Reina y Estrella. A-0801**

5 DENTISTAS

RAFAEL CHAGUACEDA Y NAVARRO
Doctor en Cirugía Dental del Colegio de Pensylvania e incorporado a la Universidad de la Habana. Neptuno 101.1|2 Telf. M-3459. Consultas de 9 a 1.

DR. ALFREDO CARNOT
Cirujano Dentista. —Teniente Rey esquina a Mercaderes, altos. Teléfono: A-9310. Consultas diarias de 8 a.m. a 7 p.m.

DR. ARMANDO CRUCET
Cirujano dental y oral, de la facultad de Pennsylvania y del Garestson Hospital of Oral Sugery. Ex profesor de la Moffit Porcelain Dental School de Filadelfia.
Tratamiento médico quirúrgico de la piorrea alveolar, dentadura de porcelana, cordales impactados, Rayos X, diaterma, electro coagulación. Infrarojo. Alta frecuencia. Rayos Violeta **Consultas por hora fija.** Paseo núm. 17, entre Línea y Calzada, Vedado. Telf. F-5153.

6 COMADRONAS

CONSUELO RUDA
Comadrona ex-interna de la casa de Salud La Balear, Muchos años de práctica, Consultas gratis Belascoaín 74, altos, esquina a Jesús Peregrino. Telf. U-5824

M.E.C.D. 2016

COMPRAS

9 CASAS

COMPRO CASA HABANA, DE

Reina al mar, Vedado, calles de letras ocho a diez mil pesos. Directamente con propietario. Dr. Ramoneda, A-9311

AL CONTADO COMPRO CASA EN el Cerro de 900 a 1400 pesos techo de tejas o azotea o dando pequeña cantidad y reconocer crédito hipotecario pequeño moratoriado. Interesado: Chaple y Salvador: I-6308. Gerardo

AVISO
A LOS PROPIETARIOS

Compro directamente de sus dueños casas viejas y solares en la Habana. No pago ganas. Llame después de las 10 de la mañana al Artiquecto **Frank Rexach Torres. M-9688**

17 MUEBLES Y PRENDAS

U-5719 COMPRAMOS TODAS CLASES muebles, pianos objetos arte, máquina coser escribir, loámparas plata oro, neveras, libros, antigüedades, equipo oficina, negocio rápido, liquidamos casas completas. U-5719

A-8277: COMPRO MAQUINAS DE CO-ser, máquinas de escribir, burós, archivos metálicos, prendas, objetos de arte, baúles, maletas, pianos, vajillas, ropa de hombre. Llame a A-8277.

U-1488: COMPRO MAQUINAS

De coser y escribir, pianos, radios, lámparas, vajillas, objetos de arte, adornos, figuras de bronce, mármol estatuas, neveras, relojes, muebles. Todo lo que venda. Negocio rápido: U-1488.

M-1661 COMPRO MUEBLES MO-

dernos, piano, máquinas coser, escribir, sumar, joyas, brillantes oro plata, platino; objetos arte y adorno, pagamos bien. M-1661 «El Brillante», Aguila Nro 139

A-9003: COMPRO MUEBLES
FINOS Y CORRIENTES

Objetos arte, oficina todo, lámparas, equipajes, máquinas coser, sillones barbería, pianos, porcelana, bronce, ropa caballero. Todo lo que venda. **Telf. A-9003.**

M-1661 COMPRO MUEBLES MODER-nos piano, máquinas coser, escribir, sumar; joyas, brillantes oro plata, platino; objetos arte y adorno, pagamos bien: M-1661. «El Brillante», Aguila Nro. 139

COMPRAMOS ROPA USADA DE CABALLEROS

Si usted tiene ropa zapatos, maletas en buen estado, Martínez le paga bien. Recuerde: Villegas 70 esquina a Lamparilla. Telf. M-2687

COMPRO MUEBLES: A-9100

Máquinas de coser, escribir, escritorios libreros, loza, porcelana y todo lo que desee vender, pago más, de su aviso al teléfono A-9100

COMPRO MUEBLES

vajillas, muebles de hospital, muebles de oficinas y máquinas de escribir. Teléfono U-3322.

M-2104: COMPRAMOS MAQUI-

nas de coser y escribir, muebles, joyas y objetos de arte. Pagamos bien. También los vendemos, muy baratos. Angeles 53 y 55, esquina a Corrales.

COMPRO MUEBLES DE OFICINA:

máquinas scribir, sumar y calcular, cajas caudales, archivos, sillas giratorias, baúles y maletas, oro, plata y brillantes. Pagamos más que nadie. «La Nacional, Villegas 93: A-9915.

A-6628: COMPRO MUEBLES

Hogar, oficinas, objetos plata, marfil, porcelana, bronce, juegos café, bandejas, estatuas, jarrones, vajillas, cristalería, lámparas, alfombras, pianos, antigüedades, baúles, escaparates, máquinas escribir y coser, archivos: A-6628.

Compro M-9136

Muebles, máquinas de coser y escribir, contadoras, equipajes, lámparas, radios, neveras y objetos de arte. Muebles de oficinas, archivos metálicos, cajas de hierro, divisiones, mamparas, cafés, fondas, barbería, molinos de café. Compro todo. Avise a esta casa. Tenemos gran surtido. Háganos una visita.

COMPRAMOS Y VENDEMOS

Casas, fincas, solares. Damos dinero en hipoteca, con rapidez y reserva Construímos y reformamos edificios. López y Montalvo, Aguiar 81, departamento 325. Banco Boston. Telf. M-3872.

COMPRO MUEBLES

No venda sus muebles sin avisar al A-7190. Pago más que nadie y en el acto.

LA CASA OTERO
SUAREZ 45: A-7190

Hacemos muebles a capricho

Vendemos y cambiamos de todos precios y estilos: A-7190.

COMPRAMOS

Máquinas de coser, escribir, archivos, pianos, tapices, alfombras, objetos de arte, baúles, maletas, porcelanas, antigüedades, plata, adornos finos y bronces. **Teléfono: A-9640. La Segunda Imperial.** Corrales 187, esquina a Figuras. Atención rápida. tasación alta.

A-7795: COMPRA MUEBLES

De todas clases. Pagamos más que nadie. También vendemos, cambiamos y alquilamos No venda sin antes hacer una llamada: A-7795. Vamos en el acto. «La Honradez». Máximo Gómez núm. 85.

M-7084: COMPRO MUEBLES, MA-quinas coser, escribir, objetos arte, lámparas, pianos, porcelanas, libros, cuadros, alfombras, vajillas, diccionarios, baúles, maletas antigüedades, neveras, ropa. Acudo enseguida. Telf. M-7084.

U-3637: COMPRO MUEBLES, PIANO, máquinas de coser y escribir, burós, obetos de arte, lámparas, porcelanas, antigüedades, efectos eléctricos, alfombras, plata, cuadros. Pago bien. Acudo enseguida. «Varadero». Telf. U-3637.

Suscríbase al DIARIO DE LA MARINA por los teléfonos M-7911, M-7912 y M-7913, y por medio de sus agentes en todo el territorio nacional

COMPRAS

17 MUEBLES Y PRENDAS

M-2680: COMPRA MUEBLES, PIA-

nos, objetos arte, adorno, alfombras, máquinas coser y escribir, cuadros. Liquido casas completas, ropa y zapatos, todo lo que quiera vender. Camión en puerta, dinero en mano.

COMPRAMOS JOYAS

Antiguas y modernas, con brillantes, zafiros, rubies y esmeraldas finas, oro, platino, plata y enchapes hasta en pedazos. Objetos de plata bandejas juegos de café cubiertería u otros artículos. Rosarios de oro y plata, con cuentas de perlas, coral, amatistas, etc. Pagamos bien. Vamos a domicilio.

CARBALLAL Y HERMANOS,

San Rafael 138, entre Gervasio y Belascoaín. Telf. U-5744.

19 LIBROS E IMPRESOS

NO REGALE SUS LIBROS ANTI-guos, a librerías de viejo. La librería **ALBELA**, se les compra, pagándole más que nadie. Belascoaín casi esquina a San Rafael. Telf. U-5783

COMPRO LIBROS DE TODAS CLA-ses bibliotecas, textos etc. Llame M-9017. Voy inmediatamente. Librería «Venecia». Obispo 82, casi esquina a Villegas. M-9017

COMPRO LIBROS DE TODAS CLA-ses y en todas cantidades. Pago bien. Voy a domicilio. Diríjase a José Mari. librería «La Escuela» Monte y Egido.

23 OBJETOS VARIOS

SE DESEAN COMPRAR 800 ó 1,000 planchas de zinc corrugado 6 pies por 28 pulgadas de uso, pero en excelentes condiciones. Responder a Luz. Clasificados, DIARIO DE LA MARINA.

Arrendamientos

A-1 FINCAS RUSTICAS-URBANAS

ARRIENDO FINCA DE 80 CABALLE-rías; 18 pesos al año por caballería, 70 kilómetros Habana, Costa Sur. Magníficos potreros y muchas aguadas. Informes: Viuda de Suárez, hotel Manhattan. Telf. U-3257

ARRIENDO FINCA DE 80 CABALLE-rías: 18 pesos al año por caballería, 70 kilómetros Habana, Costa Sur. Magníficos potreros y muchas aguadas. Informes: Vda. de Suárez, hotel Manhattan. Telf. U-3251.

ALQUILO CASA CAMPO« VILLA DE-lia». Moderna, 3 mil metros; tiene muchos frutales, 12 kilómetros Capitolio, Calzada de Diezmero a San Miguel. Carretera Central, kilómetro 11. $25 mensuales. Finca «Mora Chica». Teléfono I-5695.

A-2 ARRENDAMIENTOS VARIOS

¡¡PROPIETARIOS!! ARRENDAMOS casas de inquilinato y apartamentos, habitadas o no en cualquier lugar del Municipio de La Habana. Informes: Sr. Guzmán. Telf. A-8826, de 6 a 7 y media p. m., exclusivamente.

ARRIENDO FINQUITA CON BUN-galow y agua corriente en la carretera Central a 20 kms. de la Habana. Informan San Miguel 130-B, altos. De 7 a 9 p.m.

Reparaciones

42 MUEBLES Y PRENDAS

EL RENACIMIENTO. TALLER RE-paración muebles. Hago arreglos, reformo, barnizo, esmalto neveras toda clase muebles, pianos, tapicería general, fundas y cojines. Compro muebles. Vives 134 Telf. A5-0401

¡Repare a tiempo su nevera!

Rionda. Esmaltados por calefacción eléctrica. Infanta 52 y medio, teléfono U-3968

REPARACIONES DE MUEBLES
CASA «CORO»

Barnizamos toda clase de muebles y tapicería. Especialidad en colores, combinaciones de maderas y chapas. Limpieza de muebles a domicilio. Estrella 27, entre Aguila y Angeles.
Teléfono: M-2127.

REPARAMOS SUS MUEBLES, POR poco dinero, dejándolos nuevos. Casa Pardo: U-5761. Los modernizamos, barnizamos a muñeca y esmaltamos «Duco». Pinturas mimbres a vapor y neveras. Tapicería en general. Azogamos espejos. Trabajos garantizados, San Rafael número 130.

EXPERTOS TAPICEROS
U-6211 BARNIZADORES U-6211

Unicos en su clase capaz de satisfacer el más refinado gusto. ¿Necesita barnizar sus muebles? ¿Necesitan tapizarlos? Pues cualquier arreglo que necesiten, yo me comprometo a muy bajo costo, dejárselo a su entera satisfacción. Todos sus trabajos son garantizados. Uso pintura «Duco». Especialidad en mimbres. Su casa. Gervasio 97-A., bajos, entre Zanja y San José o llame hoy al U-6211 y pasaré por su casa sin costo alguno. Porto y Rodríguez. Nuestros trabajos son exclusivamente a familias particulares

GRAN TALLER DE TAPICERIA
DE MARTINEZ

Avisa a su distinguida y numerosa clientela el traslado del taller a Sitios número 47. Tapice sus muebles con telas importadas a precios económicos. Doramos, barnizamos y reformamos toda clase de muebles. Trabajos garantizados. Recuerde: Sitios núm. 47. Telf. M-7872

TALLERES DE TAPICERIA Y PIN-

turas finas de la mueblería «García y Espinosa». No pague su trabajo más que una sola vez. Mándelos a un taller de garantía, mejor trabajo y mejores precios, San Rafael entre Aramburo y Soledad. Telf. U-1424. Nota: Muebles finos y modestos a precios increíbles. Recuerde que ésta es la casa que no tiene lujo.

VENTAS

48 CASAS

VENDO CASA MAMPOSTERIA JAR-dín, portal, sala, tres habitaciones, comedor, cocina, baño intercalado, libre gravamen. 13 entre Cerrada y D letra U. Lawton. Informan I-4062

VENDO UNA CASA EN 300 PESOS Guanabacoa C. Calixto García No. 34 P. . Triana Procurador P.

VENDO CUATRO CASAS MADERA bien situadas en Buenavista Precio: 700, 800, 950 y 1,100 pesos. para verlas Avenida Séptima Nro. 88, entre 5 y 6. Telf. FO-2149 Sr. Silva.

SAN MIGUEL PROPIA PARA

Casa de huéspedes, para Laboratorio, para dividirla en 4 casas, para un edificio, para Sociedad de recreo, para Consultorios y hasta para una Clínica, mide 12x34, acera de sombra y monolítica de 2 plantas construida en el año 1930 José B. Fernández, Obrapía 36. M-7430 y M-1506

CERCA DE BELASCOAIN

3 plantas monolítica, 3 habitaciones cada planta, baño de lujo, comedor, cocina, situada cerca de Belascoaín y cerca de Monte, renta $108. José B. Fernández, Obrapía 36. M-7430 y M-1506

AMPLIACION ALMENDARES

2 chalets uno en la Avenida 4a con 4 habitaciones monolítica en solar de 12x46 y otro en la Avenida 6a los 2 cerca de la calle 12 uno 7,000 pesos y otro 7,500. José B. Fernández, Obrapía 36. M-7430 y M-1506

VENTAS

48 CASAS

CALLE AGUIAR CASITA

Cerca del Parque de la Punta, acera de la sombra, sala, saleta, 4 habitaciones, comedor, cocina y baño, 7.000 pesos. José B. Fernández, Obrapía 36. M-7430 y M-1506

REVILLGIGEDO A $19 MET

Casa con 9 habitaciones, comedor y cocina y servicios, cerca de Corrales renta el 15 por 15 a 19 pesos fabricación y terreno, son 275 metros. José B. Fernández Obrapía 36. Tels. M-7430 y M-1506

VEDADO CALLE BAÑOS

2 plantas independientes, 5 habitaciones cada planta, baños intercalados, terrazas y jardín, acera de la sombra, con 2 plantas independientes y se consigue en 14.000 pesos. José B. Fernández, Obrapía 36. M-7430 y M-1506

VEDADO. CALLE 19, $6.500.00

Jardín, portal, sala, saleta, 3 habitaciones, baño intercalado, comedor, cocina, cuarto y servicio criados, patio y traspatio, monolítica. J. B. Fernández, Obrapía 36 M-7430 y M-1506

VENDO PRECIOSA CASA MODER-na, Lawton 1513, casi esquina a San Mariano Víbora, sala, dos cuartos, cuarto criado comedor, lujosa cocina y baño calentador. Dueña misma toda hora 2500 pesos sin rebaja.

GANGA DEL AÑO: ALTURAS DE Buenavista, cerca chalets Barraqué, Rabell, cuadra tranvía Marianao, calle 2 No. 81, entre Avenida 4 y Pasaje D. Portal, sala, comedor pequeño, dos cuartos, otro chico, servicios, menos de 1.500 pesos. Véala y ofrezca. Dueño teléfono X-1471

VENDO GOICURIA 74 ENTRE MI-lagros y Libertad, brisa, jardín, portal, sala, saleta, tres habitaciones, otra criados, comedor, baño y traspatio. Está vacía. Llave en el 78.

CHALET MODELO
FUENTES Y E., ALMENDARES

LO MAS MODERNO DEL REPARTO

Livingroom con bar, comedor, biblioteca, portal, tres grandes terrazas, cuatro cuartos, closets, lujoso baño en color, cocina en nicho, pantry, garage, cuarto de criados con sus servicios, jardín japonés, patio con lavadero. Véalo a cualquier hora.

PRECIO MUY REDUCIDO

M-2863

EN LO MEJOR DE LA SIERRA,

próximo Quinta Avenida de Miramar, calle B y 8 esquina de fraile, vendo elegante chalet, sin estrenar, con 4 dormitorios, y todas las comodidades. Construcción de primera baño lujoso en colores. Comedor imitando maderas del país, etc. Véndese en 9.800 pesos. Dueño Telf. FO-3134. No corredores.

HA DE SER HOY. YA TERMI-

né la casa Avenida Columbia entre Consulado y Godínez por 2.000 pesos haga una igual en sesenta días venga a verla. Valdés, A5-0332 oficina Bolívar 12, altos I-6235 Villanueva 10 o 660 sc.

¡VIVA CASA PROPIA! APROVECHE esta oportunidad por su precio: 4,500 pesos, Ampliación de Almendares: jardín, portal, sala, tres habiatciones, toda decorada, baño intercalado, comedor, cocina, garage, servocios de criados y techos monolíticos, 700 varas de terreno, con frutales. Trato directo con su dueño, de 9 a 12 y de 2 a 5. Bruzón y Almendares, bodega. Ensanche de La Habana. No corredores.

CONCEPCION Y GENERAL LEE: SE venden sin estrenar casitas: techos monolíticos, jardín, portal, sala, comedor, dos cuartos, baño intercalado, cocina, agua caliente, lavadero, lugar para guardar máquinas. Puede verse a todas horas, muy barata. Ruta 22 y tranzús V-1: M-2863.

REPARTO NICANOR

Vendo 4 lujosos chalet, Arte Modernista, 2 plantsa, sin estrenar, con 3 y 4 dormitorios, todo de primera. Precio: 12.500 pesos. Otro, en Almendares, 2 plantas: 7.500 pesos. Otro, en La Sierra, 4 dormitorios, 2 baños de primera, en 9,000 pesos. En Ampliación, 3 más sin estrenar, 3 dormitorios y garage: 5.500 pesos. Para verlos a todas horas: calle 9 y 12, reparto Almendares, oficinas, Sr. Alpendre: FO-2542.

CASA ANTIGUA, JUNTO A NEPTU-no. Mide 7 por 24. Precio: 4,000 pesos. Otra, antigua, junto a Consulado, 7 por 19, en 5,500 pesos. Informes: O-Reilly 11, departamento 407: M-1072.

LA SIERRA: COLOSAL RESIDEN-cia. Mide 16 por 55. Tiene 5 cuartos, garage. Otra, con traspatio, con más de cien frutales, bien construída: 3,500 pesos. Informes: O-Reilly 11, departamento 407: M-1072.

VEDADO: ELEGANTE RESIDENCIA, jardín, portal, sala, 4 cuartos, comedor, cocina, patio, garage: 7,800 pesos. Informes: O-Reilly 11, departamento 407: M-1072.

VIBORA: JARDIN, PORTAL, SALA, hall, 4 cuartos, comedor, cocina, patio, garage: $5.000. Informes: O-Reilly 11. Departamento 407. M-1072.

GANGA: CASA 2 PLANTAS INDE-pendientes, cerca Calzada de Luyanó, moderna: bien construída; $4.000. Informes: O-Reilly, 11. Departamento 407. Teléfono M-1072.

VENDO CASA 2 PLANTAS EN BUEN lugar Habana. Mide 8x18; $1.600, y reconocer $3.500 hipoteca moratoriada. Informes: O-Reilly, 11. Departamento, 407. Teléfono: M-1072.

CASA AMPLIA, VEDADO: $8,500, ganga; sala, saleta corrida grandes, cuatro grandes habitaciones, baño intercalado, comedor, dos cuartos criados, patio, traspatio, techo monolítico. Aguiar 98: M-6886.

VENDO CUATRO CASAS MARERA, bien situadas en Buenavista Precio: 700, 800, 950 y 1.100 pesos. Para verlas Avenida Septiembre Nro. 88 entre 5 y 6 Telf. FO-2149 Sr. Silva.

VENDO 30 CASAS. TODOS TAMAÑOS Mitad su valor por ser dueños de unas y apoderado de otras. No corrededores. Informan: Cueto 15, entre Municipio y Arango. Luyanó.

VENDO EDIFICIO DE 3 PLANTAS, a 15 metros de Neptuno, en lo mejor de La Habana, Ganga: 12,800 pesos. Informes: O-Reilly 11, departamento 407. Telf. M1072.

!!NEGOCIOS!!

Inmediata Toyo, amplia: 2,250 pesos; 4 casas mampostería, rentando 60 pesos. ¡se regalan!: 4,500 pesos; otra, próxima Calzada Luyanó, de 3 cuartos: 1,350 pesos; otra, de 2 cuartos: 1,000 pesos. Prado 19: M-6513.

Almendares: frente tranvías, jardín, portal, 2 cuartos, techos monolíticos: 1,500 pesos contado, poco resto deber; dos casas, esquina, mampostería, citarón, cielo raso, rentando 25 pesos, en 2,600 pesos. Prado 19: M-6513.

Próxima a la Terminal: sala, comedor, 2 cuartos: 1,800 pesos; inmediata Reina, amplia, 4 cuartos, azotea: 3,600 pesos; Lawton, calle Concepción, techos monolíticos, portal, 2 cuartos, traspatio: 2,700 pesos. Prado 19: M-6513.

VENDO UNA ESQUINA ESTABLECI-miento Luyanó, una cuadra de Concha, moderna, preparada para altos: 1,400 pesos. Vapor, 42, bajos, esquina Espada.

VENDO RESIDENCIA, EN PARTE alta Vedado, moderna; solar completo, acera de sombra, garage, buena renta. $15.500. 13 No. 152, esq. L., Vedado, F-7246.

VENTAS

48 CASAS

VENDO CASA DOS CUADRAS AVE-nida Columbia 1.500 pesos. Portal, sala, comedor, dos habitaciones, cocina y servicio. 10x26.50 metros, mampostería. Techo madera sana, teja francesa alquilada 15 pesos, Manolo, FO-1563

VENDEMOS CASAS EN GAAGA
VEDADO

Calle Paseo, casa una planta, moderna, 5 cuartos, sala, vestíbulo, antesala, hall, gran comedor, baño completo, garage, cocina y demás servicios. Solar de 400 metros. Precio: 7,500 pesos y reconocer 7,500 pesos hipoteca moratoriada. Informes: J. P. Quintana e Hijo, Chacn 23: M-8182.

Calle 17, casa dos plantas independientes, solar completo. Cada planta: sala, comedor, 4 cuartos, baño y demás servicios. Precio: 20,000 pesos. Otra, calle 19, moderna, una planta: sala, comedor, 4 cuartos, baño, cocina, garage y demás servicios. Precio: 8,500 pesos. Informes: J. P. Quintana e Hijo, Chacón 23: M-8182.

Calle C., casa moderna, una planta con sala, 4 cuartos, dos baños, comedor, cocina, cuarto y servicio de criados. Precio: 15,000 pesos. Otra, calle 23, una planta: sala, comedor, 4 cuartos, baño, cuarto y servicio de criados. Precio: 11,000 pesos. Informes: J. P. Quintana e Hijo, Chacón 23: M-8182.

Calle J., residencia de lujo, una planta. Compuesta de portal, sala, saleta, comedor, 7 cuartos, tres baños completos, cocina y pantry, dos cuartos de criados y garage para dos máquinas. Precio: 35,000 pesos. Infqormes: J. P. Quintana e Hijo, Chacón 23: M-8182.

Calle 19, residencia de esquina, dos plantas. Compuesta los bajos, de portal corrido por las dos calles, vestíbulo, sala, gabinete, comedor, hall, baño completo y dos cuartos, cocina y pantry, garage y dos cuartos de criados. Altos: 5 cuartos, hall central, dos baños completos y terraza cubierta por ambas calles. Precio: 40,000 pesos. Informes: J. P. Quintana e Hijo, Chacón 23: Telf. M-8182.

HABANA

Calle San Miguel, casa dos plantas, mide 8.20 por 23. Cada planta: sala, comedor, 4 cuartos, baño, cocina y servicio de criados. Precio: 10,000 pesos. Informes: J. P. Quintana e Hijo, Chacón 23:. Telf. M-8182.

Calle Neptuno, edificio de esquina, con ocho viviendas y dos comercios, construcción moderna y de primera. Mide una superficie de 246 metros fabricado de 4 plantas. Renta: 300 pesos. Precio: 42,000. Informan: J. P. Quintana e Hijo, Chacón 23: M-8182.

En el Cerro, próximo a la Calzada, vendemos seis casas, rentando 120 pesos, en 13,500. Otra moderna, rentando 20 pesos, en 2,200 pesos. J. P. Quintana e Hijo, Chacón 23: M-8182.

Calle Luz, prximo a Egido, casa dos plantas, rentando 50 pesos. Precio: 5,750 pesos, con 2,000 de contado y resto hipoteca moratoriada. Otra, calle Animas, próxima a Galiano, una planta, en 3,000 pesos y reconocer 8,000 pesos. Informes: J. P. Quintana e Hijo, Chacón 23. M-8182.

VENDEMOS SOLARES EN GANGA
REPARTO MIRAMAR

Quinta Avenida, a la entrada del reparto, 3,000 varas, esquina de fraile. Precio de ganga. Otro, Séptima Avenida, esquina de fraile, 1,564 varas, muy barato. Informes: J. P. Quintana e Hijo, Chacón 23: M-8182.

REPARTO NICANOR DEL CAMPO

Parcelas de esquina, 24 por 22, a $3.90 vara. Parcelas de centro, 12 por 24, a $3.75 vara. Otro solar, de 24 por 47, a $3.50 vara. Informes: J. P. Quintana e Hijo, Chacón 23: M-8182.

ALTURAS DE ALMENDARES

Avenida de Bélgica, solar de 18 por 50, acera de la sombra y próximo a la Calzada. Precio de ganga. Otro, calle Almendares, de 12 por 38, en 2,200 pesos. Otro, de 14 por 38, muy barato. Informes: J. P. Quintana e Hijo, Chacón 23: M-8182.

ENSANCHE DE LA HABANA

Calzada de Ayestarán, próximo a Carlos III, solar de 20 por 50, a 12 pesos vara. Otro, calle Montoro, solar de 17.60 por 47, con nave, rentando 33 pesos, a 10 pesos vara. Otro, Calzada de Jesús del Monte, próximo al puente de Agua Dulce, con una superficie de 1,000 metros, a 15 pesos metro. Este solar es propio para industria, comercio o casa de apartamentos.

Informes:
I. P. QUINTANA E HIJO
Chacón núm. 23.
M-8182.

VENTAS

48 CASAS

APROVECHE ESTE NEGOCIO. SE vende una casa de apartamentos con buena venta ómnibus y tranvías en la puerta. Ave. Concepción Víbora teléfono I-6494

REVILLAGIGEDO 59 — SE VENDE con 9 habitaciones, para verla cuarto Nro. 7 Encargado, trato directo con el dueño Telf. F-7288

A UNA CUADRA DE CALZADA

del Cerro, vendo casa grande, de mampostería, antigua, mucha agua, garage, terreno 624 metros. Dueño: Estrada Palma 463, esquina a Juan Delgado, Santos Suárez,. Compradores: de 4 a 6.

LA SIERRA. SE VENDE CASA DOS plantas para dos familias cada planta tres dormitorios, baño y demás piezas servicios completos dos garages separados, renta hoy ochenta pesos. Informan Padrón M-7703

LA SIERRA, SE VENDE CHALET de dos plantas cuatro dormitorios dos baños demás piezas servicios completos, garage lugar céntrico renta hoy cincuenta pesos. Informa Padrón M-7703

BOLETIN DEL DIA
PEDRO DE LA CUESTA
INVERSIONES
VEDADO: CALLE PASEO
$25,000

Toda de cantería, sin estrenar, 2,000 metros Mide 47.42 metros, residencia de lujo, 400 metros de fabricación. Se compone de jardín alrededor, portal, sala, hall central, 5 habitaciones, dos baños intercalados, comedor espléndido, recibidor, pantry y cocina, portal al fondo, cuarto de criados, garage para dos máquinas, terreno al lado para fabricar otra espléndida residencia, que es jardín de la casa, cercas de dos metros de alto. Está vacía y puede verse. Costó 35,000 pesos. Lleve cuantos ingenieros quiera. Se deja hasta 10,000 pesos en hipoteca. Pedro de la Cuesta: FO-2419 y A-8697.

VEDADO: PASEO ENTRE TERCERA Y QUINTA
$10,000 DE CONTADO, RESTO $8,000 HIPOTECA MORATORIADA

Moderno chalet de dos plantas, solar completo, acera de sombra: jardín, portal, sala, recibidor, vestíbulo, comedor, pantry, una habitación de familia con baño, cuarto de criados y servicios, patio y traspatio, garage y cuarto de chofer. En los altos: escalera de mármol, vestíbulo, 5 habitaciones con closets, dos baños intercalados completos, terrazas escalera de mármol para la azotea. Toda de citarón y monolítica. Un regalo. Pedro de la Cuesta: FO-2419 y A-8696.

ALTURAS DE ALMENDARES
AVENIDA CENTRAL NUM. 29
$11,500

A dos cuadras del puente Almendares. Chalet de tres plantas, compuesto de sótano, garage, dos cuartos de criados, cuarto de chofer patio con fuente. En la planta principal: jardín, portal, sala, recibidor comedor, terraza cubierta con cristales cuarto, biblioteca árabe, cocina y pantry. En los altos: escalera de caoba, 4 habitaciones, baño completo, terraza al frente y atrás, con vistas al Bosque de La Habana. Está desocupada, véala. Pedro de la Cuesta: A-8697 y FO-2419.

NICANOR DEL CAMPO
$10,000

Chalet fabricado por Max Borges. Compuesto de jardín portal, sala, comedor, cocina, pantry, cuarto y servicio de criados, terraza, patio y traspatio y agrage. En el entresuelo: preciosa biblioteca. En los altos: recibidor, tres habitaciones, baño de lujo de color, terrazas etc., acera de sombra. Pedro de la Cuesta: A-8697 y FO-2419.

ALMENDARES: 4 CASAS
$10,000 DE CONTADO Y RECONOCER $5,000 MORATORIADOS

Renta cada casa 35 pesos a una cuadra de la curva de Montalvo. Compuesta de portal, sala ,tres habitaciones, comedor, cocina, servicios de criados y garage. Toda de citarón y monolítica, ómnibus y tranvías en la esquina. Calle C., entre 14 y 16. Rutas números 30 y 57. Un regalo. Pedro de la Cuesta: A-8697 y FO-1419.

ALMENDARES
$4,700

Acera de sombra, solar completo. Compuesto de jardín, portal, sala, tres habitaciones, comedor, cuarto y servicios de criados, cocina y terrazas al fondo, gran traspatio. Citarón. Pedro de la Cuesta: A-8697 y FO-2419.

Ampliación de Almendares
$3,000 DE CONTADO Y $3,500 MORATORIADOS

Avenida Cuarta entre 10 y 11, a una cuadra de la Iglesia de Santa Cruz de Jerusalem, a cuadra y media de toda comunicación. Compuesta de jardín, portal, sala, recibidor, 4 habitaciones, comedor, cuarto de costura, cuarto y servicio de criados, terraza, traspatio y entrada para garage. Un regalo. Pedro de la Cuesta: A-8697 y FO-2419.

Ampliación de Almendares
$6,500

Acabada de fabricar, solar completo, a una cuadra de la calle 12. Compuesta de jardín portal, sala, hall, 3 cuartos, servicio auxiliar, baño intercalado, comedor, pantry, cocina azulejeada hasta el techo, 2 cuartos de criados y servicios, cuarto alto o biblioteca y garage. Puede dear algo en hipoteca. Pedro de la Cuesta: FO-2419 y A-8697.

MARIANAO
A 20 METROS DE BUEN RETIRO

Frente al parque a una cuadra de la Calzada de Columbia. Fabricación de primera, preparada para dos plantas con los planos hechos. Se compone de portal sala, 3 habitaciones, dos baños intercalados, comedor, cocina, cuarto alto y servicios, garage y cuarto de chofer. Toda de citarón y monolítica. Precio: 5.000 pesos. Se puede dejar algo en hipoteca, si quiere. Pedro de la Cuesta: A-8697 y FO-2419.

SANTA AMALIA
$7,000

Chalet precioso, a una cuadra de la Calzada, esquina de fraile gran jardín al frente y en la esquina. Se compone de portal, sala, recibidor, comedor cuarto y servicio de criados, garage cocina, pantry. En los altos: 4 espléndidas habitaciones, terraza, baño intercalado, etc. Fabricación de primera. Puede dejar parte en hipoteca. Véala. Pedro de la Cuesta: A-8697 y FO-2419.

FINCAS Y SOLARES

Tengo fincas y solares en gran cantidad y máquinas a la disposiciEn de mis clientes, sin compromiso alguno. Lo que necesite, pídalo. Dinero en hipotecas, con reserva absoluta. Si usted quiere vender su propiedad y está falta de reparaciones, yo se la arreglo sin dinero. A sus órdenes: Pedro de la Cuesta: A-8697 y FO-2419.

OFICINAS:
OBRAPIA NUM. 36
DEPARTAMENTO NUM. 1

RESIDENCIAS, GANGA

Vendo varias casas, acabadas de construir fabricación garantizada. Precio económico, 4,500, 6,500 9,500 y 14 pesos. Pida informes: Abel Rodríguez, contratista 11 y 12, reparto Almendares.

VENTAS

48 CASAS

VENDO UNA CASA PORTAL, SALA 3 cuartos, baño, comedor al fondo y cocina, con un sótano con cuatro cuartos y sus servicios calle San Francisco Víbora, renta 42 pesos y se dá 3,900 pesos. Informan en Monte Nro. 323 esquina a Belascoaín, sombrerería, J. López. No corredores.

VENDO CHALET, 1 PLANTA, CA-lle C., núm. 409, entre 17 y 19, Vedado: Jardín, portal, sala, comedor, 4 habitaciones, 2 baños, pantry, cocina, 1 habitación criados y servicios. Preparada más plantas. Leyte-Vidal. Teléfono M-2222.

SE VENDE MAGNIFICO CHALET VE-dado, calle Baños 456, entre 19 y 21, construcción moderna de la mejor, grandes comodidades, dos plantas, 7 habitaciones, baños intercalados, patio, árboles, garages, acera de sombra. Informan en la misma.

VENDO ACABADO FABRICAR HER-mosa casa A entre Fuentes y Lanuza, Reparto Almendares 3 habitaciones, baño de lujo, comedor regio un cuarto para chauffeur, garage 2 habitaciones de criados, todo completamente decorado. Informan en la misma.

FONOLLAR Y CIA., CONSTRUIMOS grandes y pequeñas residencias, reformas y reparaciones, precios económicos. Facilidades de pago. Llame FO-2856, solares todas partes. Fabrique, no compre, llamar a Fonollar, seréis bien servidos.

RESIDENCIA CHIC VENDO, POR-tal, sala, 2 cuartos, comedor, hall, baño moderno acabado fabricar, directamente 3.500 pesos, situada A y Lanuza, también facilidades. Admito solares, fincas. Llamen FO-2856

VENDO CASA: 2,500 PESOS, LUYA-nó. Rodríguez entre Luco y Villanueva: portal, sala, comedor, 3 cuartos, cocina y baño. Informan: Muralla 33, altos entre Cuba y Aguiar. Trato directo.

MULTIPLIQUE SU CAPITAL IN-virtiendo ahorros, compre esta hermosa residencia, Quinta Avenida, 1 planta, 15 metros frente por 50 fondo, estilo colonial. Informes: Leyte Vidal. M-2222 12 pesos.

EN LO MEJOR DE LA SIERRA, SE vende precioso chalet, calle 5, entre 4 y 6. Consta de jardín, portal, recibidor, sala, saleta, comedor, pantry baño cocina y cuarto. Altos: cuatro dormitorios hall, baño y dos terraazs, garage con dos habitaciones y servicio completo. Tiene 710 varas, cuatrocientos metros edificados. Verlo de 3 a 5.

VIVA CASA PROPIA POR POCO DI-nero punto fresco y saludable alturas sanatorio La Esperanza casa mampostería moderna. Potal, sala, dos cuatos, baño intecalado, comedor, cocina, hall; lavaderos agua propia y motor regalo 1,800 pesos, puede quedar parte hipoteca I-7228

Precio de ganga
VENDO
JESUS DEL MONTE 417

Casa de Manpostería, azotea y tejas, 530 metros planos de superficie. Compuesta de sala, saleta, un salón corrido de 4.20 por 17 metros, dos cuartos, cocina de gas, dos baños con servicios completos y un hermoso sótano. Unica oportunidad. Escríbanos y gustosamente lo atenderemos. Informes: Calle F número 34, Vedado, Habana, Oficina de Inversiones.

SE VENDE SAN MIGUEL ENTRE entre Escobar y Gervasio, acera brisa, casa 2 plantas y 2 cuartos azotea 5.85 de frente 194 m. de superficie, $10,000. sin corretaje. Aguila 145, altos.

VENDO CASA SIN ESTRENAR CA-lle de ómnibus, 3 amplias habitaciones, jardín, garage, etc. Fabricación garantizada, se da barata y con facilidades. Calle 8 entre 11 y 13, Almendares.

VENDO 2 CASAS REPARTO SANTOS Suárez. Sola núm. 21 y 23, entre General Lee y General Lacret: Portal, sala, 2 habitaciones, comedor, baño, cocina, patio. Precio ambas: $4.500. Leyte-Vidal. M-2222.

REPARTO ALMENDARES

Vendo lindo chalet arte modernista con las mejores vías de comunicación con jardín portal, sala, comedor, 3 amplios dormitorios, garage y cuarto para chofer y otro criado precio $7.500. otro esquina con lujoso jardín $3.600; otro próximo al Crucero $3.300; para verlos a todas horas diríjanse calle 9 y 12 reparto Almendares, oficina Sr. Alpendre. FO-2542

REPARTO ALMENDARES: AVENIDA Consulado y 11. Vendo moderna casa construcción de primera, puertas caoba etc., portal, garage, sala, comedor 3 cuartos, baño y cocina. Está vacía. Dueño: Belascoaín 74.

ESQUINA Y TRES CASITAS

Reparto Almendares, calle Quinta, pegado a 14, con establecimiento, 25 por 23, con un terreno de 24 por 23. Se vende junto o separado. Renta 65 pesos. Todo: 8,000 pesos. Aguila 118, altos, Telf. A-6577.

CASA EN S2,000

Moderna, en Luyanó, calle Compromiso: sala, dos cuartos comedor, baño, cocina y patio. Aguila 118 altos. Telf. A-6577.

CASA EN $3,000

Reparto Almendares, calle Quinta, casi esquina a 10: portal, sala, dos cuartos baño intercalado y comedor. Renta: 25 pesos. Fabricación moderna. Aguila 118, altos. Telf. A-6577.

CASA EN $6,000

En Patrocino pegado a Calzada, 8 por 40 metros, moderna: sala, saleta, 4 cuartos baño lujoso, comedor, cuarto y servicio de criados, patio y traspatio. Vale el doble. Aguila 118, altos. Telf. A-6577.

VENDO 4,200 PESOS HERMOSA CA-sa antigua Revillagigedo 108, sala, comedor 6 cuartos, buen patio toda azotea. Informan misma detalles escribir Dr. Angel Freire Managua. No pago corretaje.

¡¡GANGAS!! HABANA, AZOTEA, 5|4, $3.500. Otra chica mil y pico. Almendares, amplios dormitorios, hall, garage, $2.700; valiendo $4.000. Cerro, hermosa casa, magnífico estado, cerca «Policlínica». $1.700. Casita concreto Lawton Batista, $650 (sin deuda). Mantilla, casa moderna, con solar al lado para otra casa todo, $250; o menos. Regalo solar Almendares. Dueño: A-6558.

APROVECHE GANGA

Por necesitar dinero, malvendo preciosa casa Ampliación de Almendares: sala, comedor, tres amplias habitaciones, precioso baño, sin estrenar: 4,500 pesos. Suarta y Diez: FO-2212, Abel Rodríguez.

SE VENDE UNA ESQUINA 2 PLAN-tas, 3 establecimientos, moderna, tranvías por la puerta; nueve rutas; también vendo un café y fonda. Unica oportunidad; para informes llame al X1764. Sr. González.

URGE VENTA DE ESTAS CASAS, SITUADAS EN LO MEJOR DE ALMENDARES Y LA SIERRA

Calle E., esquina fraile, gran confort: 11,000 pesos; calle E., acera sombra ganga: 4.800 pesos; calle B., chalet, acabado de fabricar: 8,750 pesos; calle 8, La Sierra chalet: 9,500 pesos; Consulado nueva, 4 cuartos, acera sombra: 5,500 pesos; calle 10, esquina, 4 cuartos, nueva: 7,500 pesos; calle 10, centro sombra: 6,000 pesos. Directo con el comprador Para verlas y demás informes, Victoriano Alvarez: FO-3786.

CALLE 28 Y 7a AVENIDA MIRA-mar residencias dos plantas con todas las comodidades, tres y cuatro habitaciones, uno o dos baños, habitaciones criados y chaufer con baño Véalas a cualquier hora. Facilidades de pago. Informes: Arquitecto Julio Alemany, F-3308

VENTAS

49 SOLARES

VEDADO SOLARES BARATOS

21 cerca de 26 a 6 pesos vara, calle 4 cerca de Calzada a 10 pesos metro, calle 6 cerca de 3a a 8 pesos metro, calle 15 cerca de Paseo a 15 pesos, tengo parcelas chicas de 9x30, 13x30 y 27x30. José B. Fernández Obrapía 36 M-7430 y M-1506

MIRAMAR DE SOMBRA

Esquinas en la 7a Avenida y varios solares todos acera de la sombra y situados de 5a Avenida a 9 a menos de 6 pesos vara. José B. Fernández Obrapía 36. M-7430 y M-1506

LA SIERRA CALLE 6 SOLAR.

De esquina cerca de la sombra 850 varas a menos de 5 pesos la vara, este precio solamente por unos días, en este Reparto no es obligatorio dejar jardín y portal. José B. Fernández. Obrapía 36 M-7430 y M-1506

VIBORA FRENTE AL PARQUE

Frente al Parque Córdova gran solar acera de la sombra mide 15.33 por 51, línea de la ruta 15 frente, a 2 cuadras de la Calzada de la Víbora, lo doy a menos de 4 pesos. José B. Fernández Obrapía 36. Telfs. M-7430 y M-1506

ESTRADA PALMA, SOLAR

Mide 12x47 situado de Juan Bruno Zayas a la Calzada de Jesús del Monte acera de la sombra y tengo varios más en el Reparto Mendoza y Santos Suárez de medidas chicas y grandes a precio de 2.25 a 4 pesosa vara. José B. Fernández. Obrapía Nro. 36. M-7430 y M-1506

MARIANAO, A $1.60

Buen Retiro, calle Infanta asfaltada a 2 cuadras de Avenida Columbia y 2 de la calle Real, lote de solares de 556 varas con muchos frutales con solares a 2.00 pesos todo el lote a 1.60 peso. José G. Fernández. Obrapía 36 M7430 y M-1506.

SAN RAMON 43, JACOMINO, 6x23 M Ms. Unica parcelita esta medida y precio alrededores. Alto llano, saludable, electricidad, acueducto. En tablilla a $2 mt. Hoy $1.50, necesito liquidar enseguida. Rutas 7, 8, 9, 10 y 11, dos cuadras. Informes Segunda Nro. 8. Reparto Batista.

SOLAR ESQUINA LLANO 18X36 A peso vara, casas buenas al lado y frente Santa Amalia, dos cuadras de la Calzada es verdadera ganga. San Lázaro 360 bajos, pegado Belascoaín dueño.

LA SIERRA: VENDO TERRENO frente doble línea tranvías, medida ideal, 14 por 51 varas rodeado de grandes residencias. Informes: Telf. FO-2959

550 PESOS. AMPLIACION DE AL-mendares una cuadra de la Fuente Luminosa, parcela de 17 de frente por 12.1|2 de fondo más un martillo de 23 varas de fondo por 4 de frente. En Avenida Tercera y calle 14 informa su dueño Telf. FO-2910

SE VENDEN 5,470 VARAS DE TE-rreno, en la Avenida Antonio Miguel, entre Goicuría y Mayía Rodríguez, frente a la quinta de Hornedo. Todo o la mitad. Informes: Sra. Rosa en San José 128, entre Oquendo y Marqués González, tren de lavado.

MIRAMAR: NUEVE SOLARES A LA entrada del reparto se venden juntos o separados. Por la calle 4, sombra, a 3.25; por la calle 6: sol, a 3.00; Primera Avenida, esquina de sombra, a 4.00 vara. Alberto Mendoza, Amargura 23: M-9494.

VENDO SOLAR: CALLE 12, LA MAS ancha y mejor de Ampliación de Almendares, rodeado de hermosas residencias, entre Avenidas 9 y 10. Mide 12.96 por 52.47, a 2.80 vara. A. Guerra: A-6210.

VENDO SOLAR EN LA VIBORA, O-Farrill entre Goicuría y Juan Delgado, lugar alto, pavimentado y alcantarillado. Mide 12.38 por 58.96, a 2.00 vara. A Guerra: A-6210.

MIRAMAR: QUINTA AVENIDA.

Dos solares, sombra, juntos o separados, frente al Reloj. Uno, centro: $7.75; contiguo esquina: 10 pesos. De los pocos que quedan por vender. Olózaga, 8 y Tercera, Miramar: FO-3306.

SOLAR GANGA, CALLE 23, VEDA-do; a $8.00; el frente que quiera, inmediato a 12, extraordinaria oportunidad, multiplique su dinero en pocos días. M-6886. Aguiar 98.

VENDO PARCELAS ERRENO VEDA-do; $1.400 y $1.750; una, calle 19; otra, calle 21; excelente situación y medida; apúrese, aproveche ahora. Emilio Rodríguez: M-6886, Aguiar 98.

SE VENDE UN MAGNIFICO SOLAR de 360 metros en la Playa de Guanabo, a razón de 1 peso 50 centavos el metro. Para más informes diríjase a la vidriera de billetes El Aguila, de Aguila y Neptuno.

¡A 99 CENTAVOS VARA! SOLAR 14.74 por 56.06. Quinta Avenida, próximo Calzada Columbia. Fabrique, plante frutales. Lugar de porvenir. Mitad contado, resto 10 pesos mensuales. Manolo: FO-1563

VEDADO: VENDO LA ESQUINA DE 25 y 26, superficie 42x30; precio 10 pesos. Fariñas. M-2525.

SOLAR DE ESQUINA EN LA HA-bana: Clavel y Pajarito, 315 varas, a 7 pesos, todo o parte; Velázquez y Rosa Enríquez, 16 varas de fondo, por el frente que quiera, a 2.50 vara. Dueño: F-4232 y M-2567.

VENDO, CAMBIO

Doy para fabricar terreno 20 por 45, 12 entre Primera y Tercera, Miramar, cerca del Reloj; 10 entre Tercera y Cuarta, 500 metros, Ampliación de Almendares, frente Iglesia. F. Madan: Telfs: A-8252 y X-1102.

MIRAMAR: 3 PESOS 50 CENTAVOS vara parcela chica frente parque, calle 24 entre 5 y 7. Mide 751 varas: 2628 pesos. Faicilidades pago. Dueño: Laguardia, San Pedro 4. Habana, de 9 a 2 p.m.

VENDO BARATO SOLAR 611 ME-tros esquina Juan Delgado y Avenida de Acosta guaguas por ambos frentes. Su dueña Prado 88, teléfono M-1924.

¡A 99 CENTAVOS VARA! SOLAR 14.74 por 53.06. Quinta Avenida, próximo Calzada Columbia. Fabrique, plante frutales. Lugar de porvenir. Mitad contado, resto 10 pesos mensuales. Manolo: FO-1463.

VEDADO: CALLE 23, MIDE 18 POR 34.19: 10 pesos vara; calle 17, mide 14.74 por 41.27, a 5.50 vara; calle 21, mide 28 por 34: 5.75 vara. Marrero, Aguiar 27: M-7774.

INDUSTRIALES Y COMERCIANTES: La mejor situación de la calle Fábrica, punto exclusivamente comercial. Lotes terreno de distintas medidas, desde 8.50 metro. Marerro, Aguiar 27: M-7774.

MIRAMAR, 3.800 PESOS

Calle 8 entre 5a y 3a pococ pasos 5a Avenida solar 940 varas es ganga. Olózaga, calle 8 esquina 3a Reparto Miramar FO-3306.

550 PESOS, AMPLIACION DE AL-mendares, una cuadra de la fuente por 12 y media de fondo mas un martillo de 23 varas de fondo con 4 de frente. En Avenida Tercera y calle 14. Informa su dueño. Teléfono: FO-2910

VENDO SOLAR, ESQUINA UNICA sin fabricar, Avenida Santa Amalia y Gonzalo, mide 17 varas por 19, en 650 pesos. Dueño: I-3911, botica de Calzada y Estrada Palma.

VENDO SOLAR, ESQUINA, CALZA-da Arroyo Apolo y Avenida de Santa Amalia, mide 18 varas por 30 y tiene casita al fondo. Todo: 1,600 pesos. Estrada Mora, San Ignacio 50: M-7432

VENDO DOS SOLARES: CALZADA Arroyo Apolo entre Avenida Santa Amalia y Miguel, con 647 varas, cada uno, a 3 pesos vara. Estrada Mora, San Ignacio 50: M-7432.

VENDO SOLAR: ESQUINA, MIGUEL y Gonzalo, una cuadra Calzada, mide 18 varas por 24, en 750 pesos, frente quinta Amador Valdés. Estrada Mora, San Ignacio 50: M-7432.

VENTAS

49 SOLARES

VEDADO: VENDO UN SOLAR O DOS juntos, calle C, parte alta; urge vender, es ganga. Fariñas, M-2525.

VENDO SOLAR AMPLIACION AL-mendares, Sexta esquina Trece, frente que hace esquina 23 varas frente por 46 fondo. 1.059 varas planas, limpios sin gravamen. Leyte Vidal M-2222

GANGA: PARA INDUSTRIA

Terreno esquina, Calzada Palatino 48 por 88 varas. La medida que quiera: 2.40 vara. Alcantarillado agua. Telf. M-5090.

GANGAS DE HOY

Loma del Mazo, esquina: $2.. vara; centro, a $2.00 vara; Avenida Estrada Palma, tres solares, una cuadra doble tranvía; Ampliación de Almendares, Avenida Segunda y 11, a $2.50 vara. Durege esquina a Enamorados. Gonzalo Rodríguez: I-5080.

MIRAMAR. $3.50 Vara. SOLAR COM-pleto, rodeado residencias calle 4 entre 5ta. y 3ra. Olózaga, calle 8 esquina 3ra. Reparto Miramar. FO-3306.

¡A 99 CENTAVOS VARA! SOLAR 14.70 por 53.06, Quinta Avenida, próximo Calzada Columbia: fabrique, plante frutales. Lugar de porvenir, mitad contado, resto 40 pesos mensuales. Manolo FO-1563

AVENIDA COLUMBIA, JUNTO AL Consejo Corporativo, se vende a ... de 2.500 varas a $2.75 vara. ... Aguiar 71, bajos. A-8577.

SOLARES Y PARCELAS EN MIRAMAR

La Sierar y Almendares. Bien situados, buenas medidas y mejores precios. Llámenos si quiere hacer una buena compra. Miró, Aguiar 71. Telf. A-8577.

PLAYA VARADERO

Tenemos varios solares con frente a la Playa Azul. Buenos precios. Ahora es la oportunidad de comprar. Miró, Aguiar 71: A-8577.

EN LA PARTE ALTA DEL VEDA-do se vende un terreno de 13 metros de frente por 22 de fondo. La dueña F1-6861. de 7 a. m. a 2 p. m.

GANGA: VENDO EN EL CERRO, CA-lle de Esperanza a una cuadra de Salvador, un solar con 1,232 varas, en mil quinientos pesos. Tiene aceras y entronques de agua, pagados. Teléfono I-5118.

MUY BARATO SE VENDE UN SO-lar de terreno en buen punto, situado en la calle Cortina, entre Estrada Palma y Libetad. Infoman: Martínez. Teléfonos I-5639 y A-8288 Dragones 23.

SE VENDE BARATO UN SOLAR EN terreno en Estrada Palma esquina a Miguel Figueroa. Informa Martínez Teléfonos I-5639 y A-8288 Dragones 23

BUENA OPORTUNIDAD. — VENDO barato terreno 1800 varas cuadradas mejor punto ciudad, propio para edificio de departamentos o para industria, almacenes, etc. calle Bel... jumeda entre Infanta y Morales, a poco más de una cuadra de la Estación del ferrocarril de Concha que va hasta Pinar del Río. Informa Martínez. Teléfonos: I-5639 y A-8288 Dragones 23.

PARCELITAS ESPECIALES
URGE VENTA
DE TODAS LAS MEDIDAS EN LO MEJOR DE ALMENDARES, LA SIERRA, VIBORA, VEDADO, ALTURAS DE ALMENDARES

De centro: 12 por 25, 12 por 23, 12 por 35, 12 por 47, 10 por 23.94, 10 por 20.47 y 47, 11.70 por 23.78, a $3.50, $3.50 y $4.20 en lo mejor de Alturas de Almendares, 17.13 por 44, a $4.75 vara; esquinas: 22 por 23 23 por 23, 23 por 23, a $2.50 y $4.25, Vedado, calle 21, 27 por 30, 9 por 30 a 15 pesos vara: Víbora, Libertad entre Juan Bruno Zayas y Cortina, acera sombra, 30 por 40 metros, a $2.50 metro. Para verlas y demás informes: Victoriano Alvarez, 14 esquina a D., Almendares: FO-3786.

MARIANAO. MAGNIFICA ESQUINA Samá, San Celstino, 1468 varas, muy barato. Notaría Chils. FO-7094.

MIRAMAR: $3.50 VARA, PARCELA chica, frente parque, calle 24 entre 5 y 7. Mide 751 varas; 2,628 pesos. Facilidades pagos. Dueño: Laguardia, San Pedro 4. Habana, de 9 a 2 p. m.

GANGA: MIRAMAR, QUINTA AVE-nida y Copa esquina fraile, 2... varas, a $4.25 vara. Informan: Telf. F-2384.

VENDO SOLAR YERMO SANTA Ana entre Acierto y Atarés. El único sin fabricar en la cuadra. Mide 10 varas frente por 40 fondo. Verdadera ganga. Informes: Dr. Ibáñez Telf. M-1518

VENDO A PLAZOS ALMENDARES solarcito esquina y dos casas madera teja francesa 2.500 pesos; Ampliación gran solar sombre 1.200 pesos, Columbia 19.64 por 69 grandes tranvías a peso. Buenavista, casita madera esquina 750 pesos; otra de sa mampostería teja, 1.200 pesos. Informan FO-1097 de 1 a 5

50 FINCAS RUSTICAS

ASOMBRESE FINQUITA CASA MAM-postería 1.000 pesos. Edificio corazón Habana costó 95.000 pesos, en 39.500; 140 caballerías Camagüey, 16.500 pesos. Lindo lote frente carretera ómnibus puerta. Aceptaría socio 9,000 pesos, pudiendo ganarse 38,000 Garantizándoselos escritura pública.

EN CEIBA DEL AGUA A 2 KILO-metros del Instituto Cívico Militar una caballería y cordeles, cercada de piedra, pozo con su molino, tierra de primera. Muchos frutales. Informan J. Domínguez. Bernaza 37 B altos.

VENDO EN 3:500 PESOS LINDA FIN-quita de 14.000 metros con magnífica arboleda casa vivienda garage, luz eléctrica agua, etc. Finca Portrana, Cuatro Caminos del Chico entre Cano y Wajay. Informa Sr. Cabrera. Calle Nueve esquina a Avenida Octava. Ampliación de Almendares.

51 ESTABLECIMIENTOS

SE VENDE FONDA, CAFE Y B-

llar en la ruta 20 y 58. Bar «La Llave», Ceiba de Puentes Grandes. Urge pronta venta. Informes en la misma.

UN BUEN NEGOCIO. SE VENDE se alquila, por no poderlo atender su dueño. Zanja y Lealtad, garage.

VENDO EN LO MEJOR DEL VEDA-dado, garage, con buena marchantería. Todo está en regla. Informes Telfs. F-3460 y F-6446. Pregunte por Rodríguez.

SE VENDE UNA BARRA, SITUA-

da en Prado número 2, bien surtida, por no poderla atender su dueño, por tener otros asuntos. Informes en la misma. No corredores.

AVISO: EN LO MAS CENTRI-coa de la Habana se vende una gran Tintorería. Informan U-3780

BUSCA USTED NEGOCIO GRAN oportunidad. Se vende la parte de una Lechería por estar su socio enfermo, vende 25 pesos diarios ... cts. punto céntrico mucho comercio. Véalo e informes San José y Belascoaín Café Sr. Alvarez.

SE VENDE POR NO PODER ATEN-derla su dueño, la carnicería «Pe...pe», sita en Real y Villalón. Refrigeración eléctrico moderna y buena marchantería. Teléfono FO-9264. Informes en la misma.

VENDO CASA HUESPEDES, SE hotel, antigua Habana, verdadero negocio para sacar bonito sueldo 1.900 pesos, me urge venta por tener otro negocio. Obrapía 48, esquina Compostela señor Rodríguez.

M.E.C.D. 2016

VENTAS

51 ESTABLECIMIENTOS

BARBERIA ANTIGUA ACREDITA- da, vendo, no puedo atenderla, situada Avenida comercial Habana módico alquiler. Informan Pasaje Jesús Peregrino 76 departamento 8, Sr. Encargado 8 a 10 p.m.

BODEGA-CANTINA, EN $1,750

Sola en esquina, moderna, mucha mercancía. Alquiler: 30 pesos, con vivienda. Urge venta por tener otro negocio. Informes: San José y Belascoaín, café. Alvarez.

VENDO VIDRIERA DE TABACOS Y quincalla, bien surtida, contrato dos años, en lo mejor de la ciudad. Informan: Bernaza 29, altos, Sra. Bustamante.

GARAGE. SE VENDE CON UNA MAG nífica nave con storage, venta de gasolina y taller de pintura para informes: calle 9 y 12 Reparto Almendares, Marianao.

SE VENDE UNA CASA DE COMI- das en Monte Nro. 147 primer piso con habitaciones para alquilar. Informan en la misma casa.

VENDO CAFES, CANTINAS, FON- das, Lecherías, Bodegas, Vidrieras tabacos, Casas de huéspedes de varios precios, una Tienda de Ropa calle Obispo a tasación; un Garage en Calzada en 800 pesos; una barrita muy bantinera en 400 pesos; arriendo Fonda. Si quiere vender o comprar establecimientos y propiedades, véame a base de seriedad. Alfredo González, Villegas y Teniente Rey, vidriera del café.

VENDO UNA CARPINTERIA, CON aparatos y terreno, preparada para toda clase de trabajos. Informan: Juan Bruno Zayas 15, esquina a Vista Alegre. Pregunte por Juan.

VENDO EL MEJOR HOTEL: CA- lle Prado, con 55 habitaciones, con baño privado: 15,000 pesos, amplio contrato, módico alquiler. Carballo, café «La Diana», Reina y Aguila.

SE VENDE UN NEGOCIO PEQUEÑO que no requiere mucho capital y que deja 35.40 pesos mensuales. Precio: 150 pesos. Escriba Nro. 22 Anuncios Clasificados DIARIO DE LA MARINA.

VENDO BODEGA CON CASA PARA familia, $2.000, 5 años contrato, $30 alquiler, muy cantinera. Otra, $4.000; también se cambian por propiedades y una vidriera barata. Arrojo. Belascoaín 50.

52 BOVEDAS Y PANTEONES

CAPILLA BARATISIMA DE CANTE- ría, frente al Templo Mayor. Una bóveda y un panteón, lo más próximo a la entrada; y dos magníficas bóvedas al lado de la Capilla Central, nuevas. Mármoles blancos de Carrara. R. Mons Grillo, calle 23 No. 1160, Vedado. Teléfono F-6010. Véame portales del Necrocomio Cementerio Colón, Habana. No pierda esta oportunidad.

BOVEDA BARATISIMA, $115.00 CON osario; otra, $125.00; otra, $120.00, con todos sus mármoles. Un osario, $85.00, de concreto y acero; caben diez cajas. R. Mons. Grillo. Teléfono F-6010 Calle 23 No. 1160, Vedado. Véame en los portales del Necrocomio Cementerio Colón, Habana. Véame en seguida.

53 AUTOMOVILES - ACCESORIOS

PACKARD DEL 31, SIETE PASAJE- ros, seis gomas, como nuevo, excelentes condiciones para turismo, urge venta vea Blanco Agencia Ford Luyanó Concha y Pedro Pernas.

VENDO UN CAMIONCITO FORD 1929, propio para tabacos, tintorería, tren de lavado o para reparto de leche. Para verlo: garage de Máximo Gómez 731, casi esquina a Tulipán.

CHEVROLET 1936

Como nuevo, con vestidura de piel y bueno de todo. Vealo en casa Alvarez: calle 25 número 7, casi esquina a Marina.

FORD PISA Y CORRE

Modelo 1931, de cuatro cilindros, con seis gomas nuevas, magnífico de maderas. Barato y a plazos. Alvarez: calle 25 número 7, casi esquina a Marina.

FORD 1936-37

Tengo varios Sedanes de dos y cuatro puertas, con baúl. Baratos y con facilidades. Alvarez: calle 25 número 7, casi esquina a Marina.

FORD 1937

Sedán de lujo, con piel y gomas blancas. A muy buen precio. Tomo otro a cambio y doy plazos. Alvarez: calle 25 número 7, casi esquina a Marina.

FORD 1931, 4 CILINDROS

Victoria y Sedán de dos puertas. Buenos de todo. A buen precio y con facilidades. Alvarez: calle 25 número 7, casi esquina a Marina.

Gangas en AUTOS DE USO

UN MINUTO...

Es justamente el tiempo necesario para ver

EL AUTO DE USO QUE UD. NECESITA

Dodge 1937 Sedán, de cuatro puertas, con magníficas gomas, a precio muy razonable.

Dodge 1936 Sedán, de cuatro puertas, como nuevo, muy económico y con equipo de gomas muy buenas.

Dodge 1933, en magníficas condiciones de mecánica, ajustado y con sus gomas, muy barato. Sedán de cuatro puertas.

Dodge 1930 Sedán, de cuaatro puertas, muy recomendable por su fortaleza y economía.

Ford 1936 Sedán, de dos puertas. También a precio muy razonable.

Studebaker 1934, de cuatro puertas.

Y 40 autos de uso más, en magníficas condiciones.

FACILIDADES DE PAGO

ORTEGA Y FERNANDEZ

23 y P., Vedado.

U-1585.

LA TASACION DE J. ULLOA Y COM- pañía, por su automóvil usado, no pra eficia. Lo mismo si usted compra otro carro usado, que si lo compra nuevo. Su carro le servirá como efectivo de entrada para comprarnos uno usado o nuevo. Prado 5, la casa de los carros usados baratos.

VENTAS

53 AUTOMOVILES - ACCESORIOS

CUÑA FORD 1930, COMO NUEVA, funcionando admirablemente, se vende a precio atractivo. Facilidades de pago. Agencia Ford de Marianao.

CARROCERIA PULLMAN PARA GUA gua, en buen estado, sólo necesita ligeras reparaciones. Se vende baratísima por no necesitarse. Agencia Ford de Marianao.

FORD 4 PURTAS 1930, REVISADOS, pintados y con buenas gomas, tenemos tres y necesitamos salir de ellos. Buen precio y facilidades de pago. Agencia Ford de Marianao.

TRAIGANOS SU CARRO USADO, CO- mo entrada y sin efectivo le daremos otro carro más moderno, a pagar con amplias facilidades. Un automóvil más moderno. Tiene menos gastos de mantenimiento. J. Ulloa y Compañía. Prado 5.

SE VENDE CUÑA CONVERTIBLE, nuevecita, Chevrolet. Para verse, en garage de Amistad y Concordia, todo el día. Su dueño: Telf. M-1888, de 2 a 6 p. m.

VENDO RADIO FILCO, PARA AUTO- móvil, 6 tubos, modelo 37: 35 pesos; Ford 32, dos puertas y 35, 4 puertas, 23 entre 12 y 14, garage. Pregunte por Cecilio: F-6017.

BUIK 40: 1935

Vendo precioso Buick, con radio. Se da muy barato, en muy buenas condiciones. Pedro Suárez, villa «Chela», kilómetro 14, San Francisco de Paula: F-5518.

CHEVROLET CERRADO DEL 29, en buen estado. Precio: 125 pesos. Véalo en la Quinta Avenida y calle 28, reparto Miramar. Agencia Chevrolet.

CHEVROLET

De cuatro puertas, del 34. Flamante de todo. Facilidades en el pago. Agencia Chevrolet de Marianao, Quinta Avenida y calle 28, reparto Miramar.

CASI REGALADO UN FIAT DE siete pasajeros, abierto, con gomas nuevas. También lo alquilo para todos los paseos del Carnaval y facilito chofer. Llamen a Domínguez: Telf. FO-7600.

CAMIONES DE USO

Propios para tintorerías, lecherías, trenes de mudanza y de reparto.

VARIOS CHASSIS

Con sus gomas en muy buen estado.

VEALOS ENSEGUIDA

FACILIDADES DE PAGO

ORTEGA Y FERNANDEZ

23 y P., Vedado.

U-1585

Carros de todos precios

Ford del 30 al 37.

Chevrolet del 33 al 37.

Lincoln Zephyr del 36.

Dodge del 36.

Plymouth del 32.

Studebaker del 34 y 35.

Pontiac de 34.

Guagua Ford.

Chassis Chevrolet.

Chassis Fargo.

Rolls Royce: $175.00.

MOTORES, S. A.

Agencia de los automóviles:

«Chrysler»,

«Plymouth»

y camiones

«Fargo».

27 Y ESPADA,

27 Y HOSPITAL

SE VENDE FORD DEL 30 TIPO TU- rismo en buenas condiciones y otro del 29 cuatro puertas su funcionamiento completo. Para verlo M Nro. 74 esquina a 13 Vedado, muy barato

FORD

Del 35, cerado. Lo doy en 385 pesos. Muy bueno de gomas. Facilidades en el pago. Vean a Domínguez, en la Quinta Avenida y calle 28, reparto Miramar, Agencia Chevrolet.

BUICK CERRADO DEL 36. ESTA como nuevo. Pruébelo y lo compra seguro. Agencia Buick, Quinta Avenida y calle 28, reparto Miramar. Preguntar por Chávez.

1936

Chevrolet, 4 puertas con baúl, propio para alquiler. Buen precio y facilidades en el pago. Quinta Avenida y calle 28, reparto Miramar, Agencia Chevrolet.

PARA CARNAVALES TURISMO VEN do 5 Pakards, 8 chicos, del 30 y 31 seis 27, Rolls Roys, Pakard 37, Dodge 35, Studebaker, todos de siete pasajeros. Cambio por terrenos. Facilidades. Hurtado Vapor 45 U-1405

VENTAS

53 AUTOMOVILES - ACCESORIOS

FORD 1936

Cuatro puertas de lujo, con baúl y vestidura de cuero. Está nuevo de todo. Damos facilidades. Es lo mejor que hay en el Mercado. Véalo y pruébelo hoy mismo, en la Agencia Chevrolet de Miramar, Quinta Avenida y calle 28, reparto Miramar.

BUICK SEDAN Y TURISMO LIQUI- damos 4 de 100 pesos a 125 pesos, verdaderas gangas a precios de rastro. Pregunte por Navarro. Agencia Ford Luyanó, Concha y Pedro Pernas

8 AUTOMOVILES ABIERTOS MO- delo y año no importan, por 15 días(2 pesos diarios cada uno, el consumo y manutención del chauffeur por mi cuenta, para ir a Manzanillo, Aguila 72 Perico, a la 1 p.m.

TENEMOS MAGNIFICO PACKARD 120 en muy buen estado, cuatro puertas touring sedan con baúl, etc. a precio bajo y con facilidades. Verlo en la casa de los carros usados baratos: J. Ulloa y Cia. Prado 5.

MUY BARATO CAMION BROAK- way para transporte carretera, de tres a cinco toneladas. Precio rebajado y a plazos. J. Ulloa y Cia. Prado 5.

APROVECHE ECONOMICO CHEVRO let 1936 dos puertas, cuero, baúl, en muy buen estado, con poco recorrido. Precio de ocasión, con facilidades. J. Ulloa y Cia. Prado 5.

VENDO LINCOLN LIMOUSINE 7 PA sajeros, modelo 1932, nuevo, caminado solamente 27.000 kilómetros. También Buick nuevo 7 pasajeros turismo, con solamente 9.000 kilómetros. Véase al señor Moras, Hotel Gran América, teléfono M-5951 de 1 a 2 y de 6 a 7

CHASSIS 36, CHEVROLET RE- construído y garantizado. Gomas nuevas, 32 por 6, de 10 capas. Muelles auxiliares. Facilidades en el pago. Agencia Chevrolet de Marianao, La Lisa.

80 PESOS BUICK CHIQUITO ABIER- to 5 pasajeros gomas vestidura pintura nueva, Zanja 73 Garage, de 2 a 6 de la tarde.

VENDO CAMION CHEVROLET 28, de reparto, Cristina 62, garage «El Central de Agua Dulce», y Serafines y Vega. Pablo Irure Tagoyera.

54 MAQUINARIAS

VENDO ESCOPLO CON BARRENA- dora, en 90 pesos, sirve para ebanistería; taruguera en cajas de bolas: 40 pesos. San Lázaro 161, entre Campanario y Perseverancia. Telf. M-3404.

56 MUEBLES Y PRENDAS

VENDO JUEGO SALA 16 PESOS, 2 cuadros sala 6 pesos; 2 muñecos sala 1 peso 50 cts. Luyanó 65, moderno cerca de Toyo.

VENDO LUJOSO JUEGO CUARTO, último modelo, con chifforrobe especial; un comedor, estilo Adams, tamaño grande. Virtudes 122, entre Escobar y Gervasio.

APROVECHEN GANGA. MONTE 88. Juegos cuarto 25 pesos, tres cuerpos 45 pesos, juegos sala grandes 9 piezas 30 pesos, juegos comedor 35 pesos. Máquinas de coser Singer ovillo central, baratísimas.

VENDO CUARTO ARTE MODERNO 3 cuerpos 35 pesos, otro 75 pesos. Uno finísimo enchape, comedor 25 pesos. Sala, 40 pesos, camita nueva, 8 pesos, todos último tipo. Monte 384 San Joaquín.

VENDO JUEGO CUARTO MODERNO 35 pesos, otro 28 pesos el 3 cuerpos modernista baratísimo, comedor 45 pesos sala, 15 pesos. Radio gabinete Calzada Jesús del Monte 29 altos, una cuadra Esquina Tejas.

GANGA: VENDO REGIO JUEGO DE cuarto, tres cuerpos, caoba, chifforrobe 3 cuerpos, apliques eléctricos coqueta, maderas enterizas, tiradores modernos. Gervasio número 61, entre Neptuno y San Miguel.

MUEBLES EN GANGA

Juegos cuartos: $25.00; idem. 3 cuerpos: $40.00; sala: $12.00; comedor: $30.00; escaparates: $9.00; con lunas: $15.00; mesas correderas: $5.00; aparadores: $6.00; 6 sillas y 2 sillones: $10.00; neveras: $10.00; máquinas de coser y escribir. Se cambian y compran toda clase de muebles, pagando más que nadie.

«LA PRINCESA»

San Rafael 107, entre Escobar y Gervasio. Telf. U-5926.

PARTICULARES: HOY MISMO UR- geme vender juego cuarto 3 cuerpos, nuevecito: 45 pesos; otro regio, lujoso: 80 pesos; comedor Renacimiento: 63 pesos; sala, fino, Renacimiento: 47 pesos. Escobar 9, entre San Lázaro y Lagunas.

MUEBLES A PLAZOS

Juegos cuarto: $8.00 fondo; sala: $5.00 fondo; comedor, $8.00 fondo. Cambiamos muebles. Tomo en fondo. Precios sin competencia.

«LA VICTORIA»

Monte 193, Telf. M-7458

OFERTA ESPECIAL: JUEGOS DE cuarto, completos, con elegantes butacón, desde $100.00, living-room de brazos forrados, estilo clásico y moderno, a precios increíbles. Visite la mueblería y tapicería García Espinosa. La casa que no tiene lujo, San Rafael entre Aramburo y Soledad. Teléfono: U-1424, Mejores muebles, mejores precios. No cobramos lujo—entre otras razones—porque somos obreros directores y propietarios. Nota: La entrega de muebles al interior, un 20 por ciento más barato.

FAMILIAS. — VENDO URGENTE- mente un juego de cuarto de tres cuerpos con elegante butacón sin uso alguno, por la mitad de su valor; otro de tres cuerpos también, de siete piezas; otro de comedor Arte moderno, un chaislong imitación de cuero y un sofá y dos butacones forrados todos de damasco. Todos estos muebles están flamantes. Aproveche esta oportunidad que necesito vender rápidamente. S. Rafael 143 letra E. entre Aramburo y Soledad.

MUEBLES EN GANGA

Juegos de cuarto Arte moderno 4 pesos mensuales, comedor, caoba, último estilo: 3 pesos mensuales: sala y recibidor, modernísimo: pesos mensuales; juego de cuarto, tres cuerpos: caoba, últimas creaciones: 5 pesos mensuales.

Precios muy bajos.

«LA EMINENCIA» NEPTUNO 188

Entre Gervasio y Belascoaín. U-2427

URGENTEMENTE VENDO TODOS mis muebles: cuarto: 65, 135 y 200 pesos, con chifforobe 3 cuerpos; comedor Renacimiento: 65 pesos; recibidor inglés: 50 pesos; máquina Underwood 18 pesos. Sitios 111, entre Campanario y Lealtad.

FAMILIA VENDE LUJOSO CUARTO 3 cuerpos butacón tiradores largos, 125 pesos regio comedor estilo bargueño nevera frigidaire 50 pesos. Recibidor con espejo, 40 pesos. Salud 50 entre Escobar y Lealtad.

VENTAS

56 MUEBLES Y PRENDAS

MAQUINAS ARCHIVOS

BUROS

CAJAS

PUPITRES

Materiales de Colegios

DINERO Y JOYAS

Fluses y capas, a $2.00, procedentes de subastas.

"LA HISPANO CUBA"

Monserrate y Parque Zayas. Telf. A-80[illegible].

ANTIGUEDADES Y OBJETOS

De Arte: crucifijos de tallas admirables, cuadros de mérito, bandejas juegos de café, cubiertería, candelabros, escribanías, jarras, palanganas y otras cosas. Toda plata legítima. Alhajas antiguas y modernas en profusión a precios reducidos.

CARBALLAL Y HERMANOS

San Rafael 128, entre Gervasio y Belascoaín. Telf. U-5744

JOYAS

Compramos, cambiamos y pignoramos toda clase de alhajas modernas y antiguas de platino, oro y plata, con y sin brillantes y piedras, relojes de oro, rosarios y artículos de plata. **La Segunda Imperial: A-9640.** Vamos a domicilio. Necesitamos mercancías. Pagamos bien. Solicitamos lotes.

"LA PREDILECTA"

LA CASA QUE NO COBRA EL LUJO

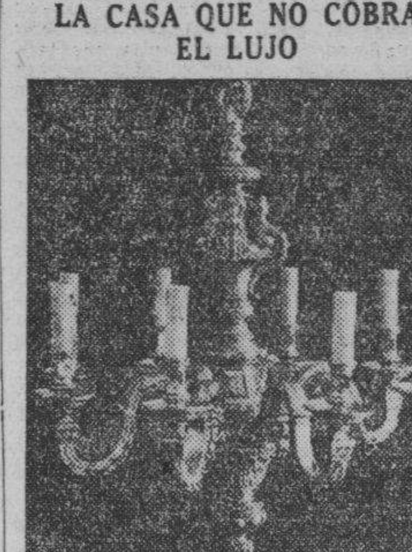

Realizamos un enorme surtido de lámparas de superior calidad y de todos estilos. Aproveche la realización de fin de año. Gran surtido en adornos propios para regalos. San Rafael y Oquendo (al lado del Bar). U-2530.

NEVERAS

No lleve su refrigerador a la playa, el bajo voltaje y el salitre lo destruye. Neveras americanas, reconstruídas, garantizadas, de todos tamaños y precios. Refrigredarose de uso, de todas marcas y precios. Rionda, Infanta 52 y medio, entre Desagüe y Benjumeda: U-3968.

UN PIANO «GIRALT» Y OTRO «Stroud» nuevecitos modernos, con facilidades de pago. Véalos en «La Regencia», Suárez 8 y 10 (acera del Ten Cent).

Liquidamos un variados surtido en lámparas y objetos de arte y plata.

"LOS TRES HERMANOS".

Consulado núms. 94 y 96. M-3534.

SALUD 11

Juego cuarto: $25.00; sala: $10.00; recibidor: $25.00; comedor; escaparates, camas, neveras, aparadores, sillas, sillones, lámparas, etc.

Oficinas, burós, archivos, cajas de caudales, vidrieras barberías, barberías completas.

Atención: mesa de billar, carambolas; equipajes, contadoras. Precio de ganga. Visite esta casa.

COMPRO, CAMBIO Y VENDO M-9136.

GALALITH LEGITIMO PRODUCTOS CDC MARCA DE GARANTIA PATENTE 11.197

TIRADORES PARA MUEBLES LAMPARAS DE COQUETA, CAMA Y DE COLGAR COMBINADAS CON LOS MUEBLES

FABRICAMOS DE TODOS PRECIOS

FABRICA Y VENTA: LUZ 21

ENTRE CUBA Y DAMAS

MUEBLES A PLAZOS

Y al contado. Casa Hierro, Compostela y Merced. Precio de liquidación, desde los más modestos hasta los más lujosos. Tomamos muebles usados en fondo. Vea nuestra exposición: M-1220. Alquilamos muebles.

MUEBLES EN GANGA: CONS- truídos con las mejores maderas, estilos modernos y elegantes. Grandes facilidades de pago. Admitimos muebles en cambio. Visítenos y se convencerá. Díaz y Chao, Neptuno 197 y 200, entre Belascoaín y Lucena: U-5154.

FAMILIAS, GANGA: VENDO JUE- gos de cuarto de 3|c., completos: $98 otro, $115; otro $140; comedor, Renacimiento Español, $70. Arte Moderno, $50; juego de sala 9 piezas, $40; recibidor, $42; living-room, $98.50. No pierda esta oportunidad. San Nicolás 63 al fondo de «La Epoca».

GRAN LIQUIDACION DE CAJAS registradoras «National», de todos tamaños, con garantía mecánica. «La Nacional», Villegas 93, entre Teniente Rey y Amargura. Telf. A-9915.

VENTAS

56. MUEBLES Y PRENDAS

ANILLOS DE COMPROMISO

DESDE $3.00 HASTA $100.00

"LA CASA MUXELLA"

Lamela y Torrubia

Neptuno 13 - Telf. A-0309

DINERO SOBRE JOYAS

LA CASA MUXELLA

Neptuno 13 - Telf. A 0309

FAMILIA VENDE MAGNIFICO JUE- go de sala, moderno; linda lámpara de sala, moderna; cama camera, caoba. Todo nuevo. San Miguel 97, bajos, entre Lealtad y Campanario.

DAMOS CLASES DE BORDADOS GRATIS

Comprando una máquina de coser «Singer», ovillo central, al contado o a plazos, tomamos las de uso en parte de pago. Tenemos industriales: 29-4 y 18-2, de dobladillo de ojo; 16-37 y Jones y 17-30; y bordar a cadeneta «Singer» y «Cornelio», y aparatos de hacer ojales. Piezas de repuestos y muebles de todas clases. Prieto y Vi-

LA CASA INGLESA

SALUD Nº 9 ESQ A RAYO

TELF. M-7179

COMEDOR ARTE MODERNO: $40.00

Renacimiento: 65 pesos; sala: 25 pesos; recibidor: 18 pesos; cuarto: 30 pesos. Surtido piezas sueltas, muebles para oficina, pupitres, chasselongs, paravanes, sillones inválidos, vidrieras, armatostes, divisiones, ceniceros, lámparas, neveras, objetos de arte. Compramos y cambiamos, «La Casa Inglesa» Salud 9, esquina a Rayo.

VENGA A VERNOS EN SEGUIDA

AHORRARA DINERO, FACILIDADES DE PAGO. TOMAMOS SUS MUEBLES A CAMBIO

"LA CASA LOPEZ"

BELASCOAIN 76 ENTRE JESUS PEREGRINO Y POCITO TELEFONO U-1541

MUEBLES BARATOS

Liquidación permanente de Radios, Juegos de Sala, Cuarto y Comedor. A VERDADEROS PRECIOS DE GANGA

MUEBLES FINOS Y MODESTOS

Gran surtido en juegos para cuarto, comedor, sala, livingroom, refrigeradores y radios modelos 1938, muy lindos y de garantía. No pague lujo.

AL CONTADO Y A PLAZOS

Compramos y cambiamos sus muebles de uso, por nuevos Haga una visita a esta casa y aproveche las grandes rebajas y facilidades en el pago.

«EL FENIX»

PICOS, CARBALLIDO Y COMPAÑIA

Neptuno y Soledad.

Telf. U-1360.

CAPAS Y FLUSES, DESDE $2

RADIOS, DESDE $5.00

Camisas, pantalones y zapatos, liquido una gran existencia, procedentes de subastas; muebles oficina, máquinas escribir, sumar, coser. Véalas: Monserrate número 39 y parque Zayas. «La Hispano Cuba».

VENDO HERMOSO JUEGO DE CUAR to color nogal completo, ocho piezas como nuevo. Véalo Compostela 145 2o piso altos, tienda, entre Acosta y Jesús María.

VENDO PRECIOSO CUARTO, TRES cuerpos con chiforrobe 3 cuerpos, muy barato véalo es una ganga propio para persona que se case además comedor Renacimiento y sala recibidor, Prado 27, altos.

VENDO POR TENER QUE AUSEN tarme todos los muebles de mi casa a personas de gusto, no mueblistas, Calle H No. 555, altos, entre 23 y 25; de 9 a. m. a 5 p. m.

POR ESTORBAR, ESCRITORIO PLA- no, silla giratoria, máquina Underwood, cuarto 3|c., comedor Renacimiento, cuero repujado, sala, máquina Singer ovillo, nevera, radio, todo moderno. Belascoaín 52, bajos, al lado Escuela Medicina.

JUEGO CUARTO, MODERNO, $18.00, lunas y bastidor, nuevos; el de 3 cuerpos, menos de 32 pesos. Radio mueble, 10 pesos, por pronto embarque. Sitios número 40, entre San Nicolás y Rayo.

57 UTILES DE OFICINA

VENDO MAGNIFICA MAQUINA DE escribir 18 pesos. El primero que traiga la plata, se la lleva. M. Salom, Mayía Rodríguez 168 esquina a Libertad. Santos Suárez.

MUEBLES OFICINA, VENDO, COM- pro y cambio: máquinas sumar, escribir, calcular, satélites, bibliotecas, juegos recibidor estilo Renacimiento, juegos bridge, O-Reilly 58, entre Compostela y Habana. Telf. M-8638.

VENTAS

57 UTILES DE OFICINA

VENDO MAGNIFICO BURO DE caoba, Renacimiento Español, con su butaca. Se da barato y varios objetos más. San Rafael número 141, entre Oquendo y Soledad.

MAQUINAS DE ESCRIBIR, SUMAR y calcular. Compro, vendo: bibliotecas, satélites, juegos recibidor, estilo Renacimiento, mimeógrafos, burós, cajas hierro, archivos, O-Reilly 58, entre Habana y Compostela. Telf. M-8638.

BOLSA DE MUEBLES

DE OFICINA

Archivos acero «Art-Metal»

muebles de caoba sólida; tarjeteros de control visible, Postindex; máquinas de escribir.

"L. C. SMITH"

y «Corona» portátil; máquinas de sumar «Corona»; relojes marcadores «Cincinnati».

Compostela 53 y 55, entre Obispo y Obrapía.

A-7744.

MUEBLES DE OFICINA

VENDO Y COMPRO

Burós, sillas giratorias, pupitres, libreros, satélites, juegos de recibidor.

CAJAS DE HIERRO

Cajas de archivos, armarios de acero, archivos, tarjeteros, Kardex. Aproveche la liquidación de un lote de máquinas de escribir y sumar.

MAQUINAS DE ESCRIBIR

Sumar, calcular, mimeógrafos y adresógrafos.

«LA NACIONAL»

Villegas núm. 93, entre Teniente Rey y Amargura. Telf. A-9915.

MUEBLES DE OFICINA

VENDO Y COMPRO

Burós, sillas giratorias, pupitres, libreros, satélites, juegos de recibidor.

MAQUINAS DE ESCRIBIR

Sumar, calcular, mimeógrafos, adresógrafos.

CAJAS DE HIERRO

Cajas de archivos, armarios de acero, archivos, tarjeteros, Kardex. Aproveche la liquidación de un lote de máquinas de escribir y sumar.

COMPOSTELA 43,

entre O-Reilly y Progreso

TELF. M-8081

LA CASA GONZALEZ

Telf. M-8638

58 LIBROS E IMPRESOS

LIQUIDACION DE DIEZ MIL LIBROS

Iniciamos ahora nuestra venta eliminatoria de un sinnúmero de obras literarias, técnicas y científicas, rebajadas notablemente, muchas con descuento de más del 80 por ciento de su precio corriente. No deje pasar esta oportunidad que tardará algún tiempo en repetirse. Ediciones originales y selectas, completas y auténticas. Hay libros de autores como Blasco Ibáñez, Myrian, García Vicente Le Bon, Castelar, etc., y los precios comienzan en 10, 20, 30 y 40 centavos.

LIBRERIA "ALBELA"

Belascoaín y San Rafael: U-5783

Apartado 511, Habana.

59 RADIOS

APROVECHE GANGA: UN RADIO «Grunow», de mesa, en 18 pesos. Está nuevo. Informan: San Lázaro 106, altos, esquina a Crespo.

RADIOS USADOS: PRACTICAMENTE nuevos 10 pesos; Víctor, 20 pesos; Philco, Majestic, Westinghouse: 12 pesos Grunow, Philips 1938, nuevos, desde 4 pesos mensuales. Acepto pianos y radios. Calzada Jesús del Monte 29, cerca Esquina Tejas.

RADIO EMERSON DE ONCE TUBOS Bocina Auditorio de Alta Fidelidad. Perfecto funcionamiento en todas las ondas. Hermoso mueble. Calle 15 No. 1012 bajos entre 10 y 12, Vedado.

RADIO FONOGRAFO CON DISCOS 50 pesos costó 320 pesos, lo vendo por no usarlo. Está en magníficas condiciones. Gloria 63, altos, entre Revillagigedo y Aguila.

60 INSTRUMENTOS DE MUSICA

PIANO PRECIOSO, MAGNIFICAS voces, propio estudios mayores. Lo sacrifico en 45 pesos, hotel Hanábana, Neptuno 5.

VENDO MAGNIFICO PIANO MODER- no, magníficas voces. No se repara precio. Urge venta. Aguila número 156, por Corrales, (al lado de la carnicería.

NECESITO VENDER UN BUEN piano. Está en perfectas condiciones. Lo doy, a primera oferta razonable. Campanario 9, altos, entre San Lázaro y Lagunas.

PIANO GORS KALLMAN EN 80 PE- sos, precioso y en buen estado. Lo vendo por no necesitarlo. Concepción 75 entre Buenaventura y San Lázaro J. del Monte.

VENDO PIANO MODERNO EN FLA- mantes condiciones marca Stowers teclado de marfil magníficas voces, no compre su piano sin consultar nuestros precios «El Brillante». Aguila Nro. 139

PIANO, SE VENDE, MARCA EVARD, buena presencia, para estudios y divertirse, $17. Una ortofónica marca Víctor, con discos, $5.00. Sol 116, librería.

LA PREDILECTA

LA CASA QUE NO COBRA EL LUJO

SOLO POR ESTE MES

Realizamos pianos a precios increíbles y con grandes facilidades de pago. Tenemos el piano que usted necesita. Lo mismo para profesional que para estudiante. En alquiler desde $2.00 mensuales. San Rafael y Oquendo. (al lado del Bar). U-2530.

VENTAS

60 INSTRUMENTOS DE MUSICA

VENDO UN PIANO, CUARTO COLA, alemán, en perfectas condiciones. Lo doy barato. También un buró Renacimiento Español, con su banqueta, San Rafael 141, bajos, casi esquina a Oquendo, (lado bar).

¡GANGA! DOY A PRIMERA OFER- ta razonable gran piano con barniz ultra-moderno y con gran presencia, cuerdas cruzadas, teclado blanquísimo, sonoras voces, sin comején, Casa Verez, Teniente Rey esquina a Bernaza.

«LA INTERNACIONAL», DE SAN Rafael 57, esquina a Campanario, vende los mejores pianos, cuarto de cola y verticales, europeos y americanos. Facilidades pago. «La Internacional». Teléfono A-6100.

SEÑORA: ES MARAVILLOSO QUE su hijita aprenda piano pero no se equivoque, póngale piano bueno. El oído es un sentido muy fino y delicado Vea éste, alemán. Está nuevo y barato, Dragones frente al teatro Martí.

AFINADORES

AFINE SU PIANO POR $3.00, CON toda garantía y seguridad. Manuel Domínguez afinador-mecánico y barnizador de pianos, graduado en la escuela «Danguard», en New York. Taller de Reparaciones, Dragones entre Prado y Zulueta Telf. M-3040

61 DE ANIMALES

PIANO MUY BARATO Y COMPLETA- mente nuevo. Se vende en Monte 8, entre Aguila y Angeles.

GATOS SIAMES, GATOS PERSAS Y Gatos Indios. Unicos en Cuba, premiados en los Estados Unidos. Pajarería «El Cardenal». Zulueta 73, casi esquina a Monte. Teléfono M-4319. Armando González.

¿ESTA SECA SU VACA? NO PRODU- ce. Con poco dinero vuelto podrá comprar recentinas raza lecheras. Finca Los Angeles K. 4.1|2 Carretera antigua Vento. Telf. M-8431. Ordeño: 5 tarde.

VACAS: RAZA LECHERAS PRIME- ro y segundo parto muy bonitas y mansas criadas en potrero. Vacunadas muy baratas. Verlas Finca Los Angeles, carretera Vento antigua, K. 4.1|2 ordeño 5 tarde. Telf. M-8431

VACA GALANA BLANCA DE RAZA muy linda 65 pesos. También la cambio por añojas, o vacas secas de raza, da mucha leche. Oscar, Finca La Vega, Calvario.

CANARIOS HAMBURGUESES, LIMO- nes, blancos, amarillos bayos, cinnamones y verdes. Hembras d e iguales colores. Garantizando raza, salud y canto. Jorge, calle Estrella 105, bajos. Habana.

VENDO JACA MORA-CONCHA 6 años, 7 cuartas, buena marchadora y caminadora, sana, magnífica para administrador o dueño de finca, Granja Vega calle Sol, Arroyo Arenas.

CACHORRITOS SPITZ, DE DOS ME- ses, muy bonitos, sanos y de pura raza, se venden en San Nicolás 16, altos.

VENDO PRECIOSO CABALLITO PON ny, puede verse finca Margarita kilómetros 24, carretera Rincón, Bejucal.

VENDO CASI REGALADAS VARIAS aves Rhode Island Red oscuras y Leghorn blancas de Exposición, verdaderas gangas, Terrada, villa Caridad. Reparto Aldai. Los Pinos.

CANARIOS HAMBURGUESES, ANA- ranjados, bayos-rojos y demás colores, canto seleccionado. Véame: M. número 58, entre 11 y 13, Vedado, de 1 a 2. Telf. F-7237.

VACAS

Recentinas, de pura raza. Si necesita, no compre sin antes ver las que hay en la finca «Limones», sita en la carretera de Vento, kilómetro 6 y Avenida Boyeros La ruta 76, lo deja en la puerta. Informes: Telfs. I-6139 y M-2185. F. Fernández.

VENDO A PRECIO DE SITUACION, mulos, carros y arreos de todas clases caballos, mulos de monta, y Pony, 4 potros sementales, 7 y media cuartas, bonito color; 40 mulos criollos, domados de monta y cerreros cerrados, para lecheros y un burro semental, criollo; una cesta de mimbre, con sus arreos, montura y una Pony Domingo Jarro, Marina y Atarés, Jesús del Monte X-1876

62 OBJETOS VARIOS

VENDO CAFETERAS ELECTRICAS y equipos de fuentes de soda a pagar con facilidades, un salón de refrescos café, tabacos y cigarros. Informan Prado 115 Juventud Asturiana, vidriera Manolo de 12 a 2

SE VENDE UNA BICICLETA COM- pletamente nueva, con gomas balón llenas de aire para demostrar que están sanas, para un niño de 10 a 15 años. Ultimo precio: 18 pesos. Manrique 96 entrada por San José departamento 4 primer piso - casa nueva, segunda puerta.

AL MEDICO QUE PUEDA INTERE- sarle. — Se venden baratos instrumentos nuevos de cirugía inoxidables FO-2578

VENDO 2 LUCERNARIOS DE HIE- rro, con vidrios alambrados de 160x 650 metros; lo mismo vendo los vidrios y 1000 ladrillos refractarios de uso. Informan en Concha 34. Plus Ultra.

VIDRIERAS, CONTADORAS

Vidrieras de todas formas y tamaños, mesas Vitrolite, sillas, banquetas, exprimidores frutas pasteleras caja caudales, neveras, molinos café, picadoras de carne, rebanadoras jamón, contadoras «National». Compro, cambio y vendo.

MAQUINAS ESCRIBIR, BUROS

Archivos, tarjeteros, sillas giratorias, libros, mesas para máquinas. Véame antes de cambiar, comprar o vender sus muebles de oficina, divisiones, mostradores. Casa Cano, Habana 116 y medio, entre Teniente Rey y Amargura. Telf. A-8607.

MUY BARATO SE VENDE UN SI- llón de ruedas para inválido, completamente nuevo. Informes A-7604

SALUD 11

Urgente: caja hierro 6 puertas y chicas, precios reducidos; contadoras, vidrieras, frigidaire, fuente soda, archivos, burós, neveras propias establecimiento, cantinas, cuadros, mesas billar carambolas, ventiladores, sillas café, mesas. No cierre trato, sin vernos. También compramos. Visite esta casa. Salud 11: M-9736.

SE VENDEN MUY BARATOS, NUE- vos instrumentos quirúrgicos, para médicos. Informan: FO-2578.

VENDO 40 PESOS PUERTA CALLE cedro, 2 rejas, 2 juegos persianas y 2 idem puertas de 3 hojas. Vives y Florida bodega. Quintín.

VIDRIERAS NUEVAS Y DE USO, A precios económicos, propias para tiendas, farmacias, tabacos y cigarros, exhibiciones de calle, etc., «La Nueva Industria», Lamparilla 48

Dinero-Hipotecas

63 SOLICITUD

TOMO EN HIPOTECA 5.000 PESOS, interés 5 por ciento. No trato corredores. Proposiciones a: V. C. Apartado 496

HIPOTECAS

Tenemos varias partidas para Vedado y Habana. Intereses razonables. Miró, Aguiar 71: A-8577.

DINERO

No pierda tiempo. Cuando necesite tomar dinero en hipoteca o pagarés, vea a M. Fernández, San Ignacio 50. Telf. M-9272 de 2 a 5. Operación rápida y absoluta reserva.

Dinero-Hipotecas

63 SOLICITUD

TOMO 3,000 PESOS HIPOTECA DEL 7 al 8 por 100 garantía un lujoso chalet en lo mejor del Reparto La Sierra que costó 10.000 pesos proposiciones por escrito a «Clasificados» del DIARIO J. B. A.

NECESITO 1,900 PESOS, DOY BUE- na garantía. Pago buen interés, por 6 meses. Vendo bóveda en el Cementerio: 90 pesos. Es ganga. Sitios 42. Telf. M-2632.

HIPOTECA: URGEME COLOCAR 15 mil pesos, fracciones desde $300. Habana y repartos. También para bóvedas y panteones, desde $50. Interés bajo, reserva. Firma en el día. J. Llanes. Sitios 42, esquina a San Nicolás. Teléfono M-2632.

PRESTO DINERO DESDE $500.00 en adelante, en primera hipotecas, interés desde el 6 por ciento, No corredores. Telf. A-6836. Campanario 90, bajos, entre Neptuno y San Miguel. Sr. Correa.

64 OFERTAS

DINERO

Sobre joyas.

«CASA HIERRO»

Aguila 131, casi esquina a San José. Telf. M-2637.

DINERO

Sobre joyas, en todas cantidades.

«LA PERLA»,

Animas 84, casi esq. a Galiano. Telf. A-8222.

DINERO

Facilito grandes y pequeñas cantidades en primera hipoteca desde el 7 por ciento en adelante, para la Habana y sus barrios. Compro y vendo casas, solares y créditos hipotecarios. Compro y vendo Bonos y Acciones.

Julio C. Granda

Obrapía 33. Telf. M-5931 y FO-1668

DINERO PARA HIPOTECAS DIREC- tamente, grandes y pequeñas amortizaciones parciales o a plazos fijo, interés desde 7 por 100, traiga títulos firmará enseguida, acepto corredores Informes San Lázaro 195, altos, Telf. A-9173

65 BONOS Y VALORES

COMPRO BONOS Y ACCIONES DEL Banco Asturiano, Compañía Cubana de Electricidd. Bonos Centro Gallego. También se pignoran. Compro y vendo Bonos y Acciones de todas las Compañías cotizables y no cotizables en la Bolsa. Manuel Piñol, Obrapía núm 17.

CAJAS RESERVADAS

Las tenemos en nuestras bóvedas construídas con todos los adelantos modernos y las alquilamos para guardar valores de los interesados. En esta oficina daremos todos los detalles que se deseen

N. GELATS Y COMPAÑIA

106 Aguiar 108 esq. a Amargura

PARA LAS DAMAS

67 PELUQUEROS

PACO, EX-EMPLEADO DE LLO- rens, «Ray-Ja», se ofrece a domicilio. Permanentes. Croquinol sin corriente, (sin máquina si electricidad) tintes, melenas, postizos, trabajos garantizados U-5420

PEREZ: EX-PELUQUERO DE «EL Encanto», va a domicilio. Permanentes sin corriente. Croquinol, 2 y 4 pesos, garantizado por un año. Pelado: 30 centavos. Ondulación al agua: 40 centavos; Marcel 50 cts; y tintes, Telf. U-6002

MANOLO: PELUQUERO A DOMI- cilio. Cortes permanentes. Croquinol, Sobriza, tintes y decoloraciones. Llame teléfono M-6014

70 INTERES PARA LAS DAMAS

MODISTA OFRECE SUS TRABAJOS alta costura modelos a elegir, precios módicos, pasa a recoger el trabajo Telf. M-8736

¡FUERA CANAS! OBTENGA UN hermoso color: negro, castaño o rubio, usando la tintura «La Favorita». Teñido del cabello: 3 pesos. Estuche: 1 peso De venta en todas las farmacias. Depósito: Virtudes número 28, casa «Pilar»: M-9392.

VELLOS

Extirpación definitiva de los vellos de la cara, muslos, piernas, etc. Tratamiento garantizado .Sra Alexander, calle Tercera número 405 entre Dos y Cuatro. Vedado

MODISTA

Rosalía Hernández

San Rafael 152-B., bajos, esq. Oquendo: U-3127.

Dobladillo de ojo a

2 cts. vara

Forramos hebillas a máquina.

Precios muy economicos

Plisados de todos tamaños bordados, festones y ojetes en colores. Forramos botones. Hacemos vestidos de alta costura y económicos.

TENEMOS MENSAJEROS

SISTEMA "ALEMANY"

INSTITUTO NACIONAL DE CORTE Y COSTURA

San José número 9. Creadora: señora Matilde Alemany. Método reconocido y autorizado por la Secretaría de educación y el supremo arte del buen vestir, garantizando la enseñanza por este famoso método. Numerosas profesoras siéntense orgullosas de haber obtenido el título de capacidad. Primeras clases confecciona sus vestidos perfectos. Pueblo: no se dejen sorprender por cierto sistema que dice ser oficial, siendo incierto; pues todos los sistemas tienen el mismo derecho (declaración de la propia Secretaría de Educación). Clases gratis a los Pueblos. Sitios 181, Zoila. Sucursales: Compostela 114; Atocha 6, Cerro; Aguiar 43, segundo piso; Calzada Cerro 655, lado La Bondad; Aguila 83; Apodaca 71, segundo piso; Avenida Acosta 70, Lawton; Consulado 92; Jesús María 22; San Miguel 252 entre Hospital y Aramburo; Calzada Luyanó 723, Pasaje. Clases nocturnas y vendemos métodos.

JOSEFINA

Neptuno 121, altos. Si piensa casarse, Josefina le ofrece su traje de novia a precio de realización, de 10 pesos en adelante. Trajes de noche, desde 3 pesos, gran surtido. Alta costura en sombreros y vestidos. Ropa interior sin competencia. No lo olvide: Neptuno 121, altos.

CORTE MODERNO NACIONAL

Sistema «Méndez». Reconocido como el más completo y rápido para aprender a corta y coser con perfección en poco tiempo. Academia Central, Neptuno 81. Moldes a medida. Moralidad.

M.E.C.D. 2016

PARA LAS DAMAS

70 INTERES PARA LAS DAMAS

«CELESTINA», ALQUILA DISFRAces, desde 50 centavos: guaracheras, mexicanas, holandesas, gitanas. San Rafael 41-C., una cuadra Tent Cent. Disfrácese bien, en casa «Celestina». Abierto noche.

CORTE Y COSTURA
$1.50 MENSUAL
ACADEMIA «SANTA TERESA»
San Rafael 71, entre Campanario y Lealtad. Hágase profesora en tres meses. Desde la primera clase usted podrá cortar sus vestidos por figurín. También clases por correspondencia. Pidan la primer lección, incluyendo 3 centavos para franqueo. Expedimos títulos. Telf. A-9222.

REALCE SU BELLEZA
Estilizando la silueta y bríndese el placer de una comodidad insospechada con las modernas fajas, ajustadores y corseletes de Lolita Carrasco. Neptuno 121, altos. Telf. U-6252.

POR 50 CENTAVOS, SE CORTA Y entalla su vestido, el modelo que usted escoja. Se dan clases corte y costura y de sombreros, sistema Martí. Su sombrero viejo se deja nuevo. Se reforman: planchan y engoman: 25 centavos. Amistad núm. 70.

ENSEÑANZAS

75 PROFESORAS - PROFESORES

INGLES —PROFESOR AMERICANO con títulos de dos Universidades. Ex-catedrático Instituto Militar, método rápido, práctico, moderno. Duncan Thomas. San Rafael 37, altos, M-2645 departamento 2.

GARANTIZO HABLARA INGLES, gramática, lectura, dictado comercial, especialidad para sostener conversación. Preparo para viajes y exámenes. Competente profesora americana. Campanario 130, altos antes Galiano 93

PROFESOR GRADUADO EN LA Normal Central de Madrid. Clases a domicilio de Aritmética, Gramática Taquigrafía Pitman. Mecanografía al tacto. Cuotas módicas. Sr. Pedrós. L Nro. 256, Telf. F-4124

PROFESORA DE PIANO SOLFEO Y Teoría se ofrece para dar clases a domicilio y en su Academia a precios económicos. Para informes en la Academia Cuba 125 1er piso interior izquierda de 8 a.m. a 2 p.m.

SEÑORA CON TITULO MAGISTErio se ofrece para dar clases a domicilio 1a y 2a enseñanza. Especializada en Aritmética y Gramática. También las doy en mi casa particular. A5-0071

ROBERT SCOTT Y MARY SCOTT, profesores americanos, dan clases de inglés privadas y colectivas o domicilio o en su casa. Método americano muy claro y rápido. Clases de francés por profesor competente. Si ausente, favor llame otras veces. Preferiblemente venga personalmente, Calle Línea 214, bajos, entre J. y K., Vedado: F-3105.

PROFESORA DE INGLES E INStrucción a domicilio ha trabajado en buenos colegios y tiene recomendaciones de los mismos. Precio especial estudiantes del Instituto o Ingreso. Teléfono F-3261

BAILES
ULTRAMODERNOS Y CONGA
De Salón y taps, enseñado por Maurice y señorita Santander, profesores de New York, habiendo actuado en Cuba en hoteles: Nacional, Presidente Sevilla y Sans Souci, Tango parisién, bailes teatrales. Enseñanza rápida y privada a damas y caballeros. Lealtad 153, altos, entre Reina y Salud.

ACADEMIA BRAVO
Cursos para ingreso Escuelas Ingenieros, Normales, Comercio e Institutos. Bachillerato nocturno. PRIMERA ENSEÑANZA
Colegio-Academia para cursas todas asignaturas de Bachillerato (autorizado) para expedir certificados de Octavo Grado para ingresar sin sufrir examen en Institutos, Normales, Hogar, Técnica y Comercio, Teneduría, Inglés. Correspondencia. Cadetes y Aviación Militar y clases especiales a domicilio. Profesorado competente. Cuotas módicas. Pupilos y externos, ambos sexos. Omnibus a domicilio, Neptuno 199, esquina a Lucena. Telf. U-2627.

ESTUDIO «LUCILLE» ENSEÑA TOda clase de bailes teatrales y de salón, cubanos y americanos, 2 profesoras. Especialidad en rumba, taps, bailes acrobáticos. Malecón 339. Telf. U-2238.

PROFESORA INGLESA TIENE ALgunas horas disponibles Llamen 1 a 2 y después de las siete. U-3763

76 COLEGIOS

INTERNOS: 10 PESOS ADMITIMOS niños ambos sexos todos los grados. Alimentación abundante y nutritiva. Vigilancia y moralidad. Inglés diario. Estudios comerciales. Colegio Academia Mercantil. Compostela Nro. 114

SAN "ELOY"
Colegio y Academia. Fundado en 1907. Primera y Segunda Enseñanza: Preparatoria, Bachillerato, Comercio, Idiomas, Cultura Física, Cursos preparatorios especiales. Admitimos pupilos, medio pupilos y externos. Quinta Menocal, Samá 31, Marianao, Telf. FO-7462. Pida prospectos.

ESTUDIE POR CORREO
La Academia «Rabiña», en Neptuno 78 y 80, esquina a Manrique: M-7849, tiene organizado clases por correspondencia desde hace años, habiendo prestado gran beneficio a aquéllos que tienen deseo de prosperar. Estudie las asignaturas siguientes: Taquigrafía, Mecanografía, Teneduría, Aritmética, Gramática, Ortografía, Procurador, Química Industrial, Inglés, Francés, Alemán, &. Informes: **Academia «Rabiña», Neptuno 78 y 80, esquina a Manrique. Teléfono M-7849.**

OBSEQUIO DE LA ACADEMIA DE COMERCIO
LUIS B. CORRALES
Los que presenten quince centavos en sellos, recibirán una Aritmética Mercantil práctica. Clases de Teneduría de Libros, Taquigrafía, Ortografía, Inglés. Clases de Mecanografía $1.00 mensual, una hora diaria. Clases individuales. Lealtad 141, entre Salud y Dragones.

ENSEÑANZAS

77 ACADEMIAS

HAVANA BUSINESS ACADEMY
Moderna y eficiente enseñanza comercial en inglés y español. Profesorado americano especializado Pitman, y Gregg. Contabilidad, etc. Preparatoria ingreso principales escuelas de Cuba y Estados Unidos. Primera enseñanza en inglés. (Servicio de ómnibus). Cursos para adultos. Especialidad en Cursos Prácticos de inglés. Pupilos y medios pupilos. Línea 357 teléfono F-3043.

ACADEMIA "ADAMS"
NEPTUNO 160
Entre Escobar y Gervasio. M-1210 Establecida desde 1921. La única academia que garantiza la enseñanza con la devolución de su dinero: inglés, Taquigrafía, inglés-español, Mecanografía, Teneduría, Aritmética Mercantil, Ortografía, Francés, Preparatoria de Bachillerato, etc. Clases individuales. Precios módicos. Seriedad y disciplina. Neptuno 160. Telf. M-1210

COLEGIO-ACADEMIA
«SANTA TERESA»
Profesoras graduadas. Preparación moral y pedagógica: Taquigrafía, Mecanografía, Ortografía, Teneduría de Libros, Inglés, Francés, Alemán, Correspondencia Comercial, Aritmética, Cálculos Mercantiles. Ingreso Escuelas de Ingeniero, Normal y Kindergarten, Corte y Costura, Labores, Dibujo y Piano. **San Rafael número 71, entre Campanario y Lealtad. Telf. A-9222. Servicio de ómnibus.**

ACADEMIA RABINA
NEPTUNO NUMS. 78 y 80, ALTOS, ESQUINA A MANRIQUE. TELEFONO M-7849.
Clases individuales: Francés, Alemán, Taquigrafía «Pitman» y «Gregg» Mecanografía, Correspondencia y Aritmética Comercial. TAMBIEN CLASES POR CORRESPONDENCIA. Ingreso en Escuelas de Ingenieros, Arquitectos y Comercio. Servicio de ómnibus y de internos. **Pida prospectos: Neptuno 78 y 80, altos, esquina a Manrique. M-7849.**

78 CONSERVATORIOS

CONSERVATORIO
Fidelma G. Torroella
Validez académica oficial.
Manrique 27, altos, Teléfono M-9784

INTERES GENERAL

HAGA DINERO REMITIENDO DIEZ centavos sellos, recibirá cómo hacerlo, objeto útil, valor doble, catálogo ilustrado. Emilio Gall B, Monte 78 Habana.

AVISO: SEÑOR: SUS TRAJES VIEjos y de sus hijos, los reduzco, arreglo por difícil que sea muy barato. Sastre con garantía. Voy a domicilio. San Nicolás 23 A-7095 González.

ALQUILERES

79 HOTELES

HOTEL HANABANA
Neptuno 5 entre Prado y Consulado. Todas las habitaciones con balcón, agua fría y caliente, elevador día y noche, inmejorable comida, precios módicos. Nueva Administración.

HOTEL «MIRAMAR». NUEVA ADMInistración. Ofrecemos espléndidas habitaciones con baño privado. Excelente comida. Precios rebajados Separe habitación con tiempo y disfrutará los paseos de Carnaval. Malecón Nro. 1 A5-3692

Hotel Roosevelt
AMISTAD Y SAN MIGUEL
$55.00 Matrimonios con tres excelentes comidas. mensuales.
Apartamentos para familias, todos con baño privado. Elevadores día y noche.

HOTEL «PROVIDENCIA»
Obrapía número 99, entre Bernaza y Villegas. Se alquilan habitaciones amuebladas con toda asistencia, por mes y por día. Matrimonio, desde 35 pesos mensual; una persona desde 25 pesos mensual; diario, desde 1 peso por persona.

HOTEL PRADO
Prado 85, entrada por Virtudes, habitaciones con balcón a Prado. Precios de situación para familias estables, buena comida. Ascensor toda la noche. Telf. M-7660 F. Marino.

HOTEL "ANDINO"
San Lázaro 496, esquina a M. U-2553. Unico en su clase. Moderno, céntrico, amplio, fresco, saludable, frente Universidad. Conviene para los que necesitan vivir cerca de los hospitales Calixto García o Mercedes. Habitaciones con baño privado, balcón, hermosa vista, con tres excelentes comidas: 45 pesos, matrimonio. Una persona desde 28 pesos. Clientela escogida. Pensión completa para huéspedes del interior. Precios sin competencia. Esmerado servicio en mesas separadas.

THE SAVOY
F. y Quince, Vedado.
Telf. F-6616
Situado en un lugar alto del Vedado, con fácil y frecuente comunicación con la ciudad y repartos. Rodeado de jardines, con 600 metros de hermosos portales. Las habitaciones tienen ventilación directa, teléfono, baño privado, con agua fría y caliente. Precios moderados, incluyendo tres excelentes comidas. El servicio en mesas separadas, para cada familia.

ALQUILERES

79 HOTELES

HOTEL «CAMPOAMOR». COMPOStela 106, entre Luz y Sol. Espaciosos apartamentos modernos de una y dos habitaciones, con baño privado, agua caliente. Comidas excelentes. Precios económicos. A-7401.

"TROTCHA"
En lugar más céntrico del Vedado, amplias y frescas habitaciones, rodeadas de jardines, a una cuadra de tranvías y ómnibus. Calzada y Dos, Vedado. Telf. F-2383.

HOTEL "CANADA"
Restaurant. Villegas y Tejadillo, frente al Palacio Presidencial y Parque Zayas: M-4703. Habitaciones y apartamentos, comida criolla y española, en mesas separadas, agua caliente, elevador día y noche. Para una persona, desde 28 pesos; dos personas, desde 40 pesos mensuales. Diario, precio razonable.

HOTEL "IDEAL ROOM"
PRADO 93 B, (POR PASAJE)
¿Desea vivir en casa tranquila, mejor que en su propia casa? Visite esta gran casa, aunque sea por curiosidad. Por dentro la mejor. Precios para matrimonio, con comida y toda asistencia desde $35.00 a $40. Hay apartamentos de dos habitaciones con balcón y baño a Prado. Exígense referencias de moralidad y pago.

HOTEL "SAN CARLOS"
EGIDO Y MONTE
Céntrico y cómodo para vivir estable. Habitaciones individuales y para matrimonios. Departamentos de 2 y 3 piezas para familia. Buena comida, española y criolla. Ascensor día y noche. **Precios económicos.**

HOTEL «VANDERBILT»
Situado en la Loma de la Universidad Nacional, amplias y lujosas habitaciones con el baño privado, agua caliente y fría, en abundancia. Esmerada atención. Neptuno 309.

HOTEL «SANTA FE», S. A.
Amistad número 61, entre San José y San Rafael. Lo más céntrico de La Habana, próximo al Capitolio, teatros y principales tiendas. Telf. M-7589. Grandes y frescas habitaciones. Excelente comida Precios moderados. Se exige moralidad.

80 CASAS DE HUESPEDES

MAGNIFICA CASA DE HUESPEDES Obrapía 61, altos, viva con las comodidades de su hogar. Cuarenta pesos mensuales a matrimonios. Estricta moralidad. Teléfono M-2071.

"MANSION LOREDO"
CONCORDIA 98.
Hermosas habitaciones con esmerada asistencia y confort. Excelente comida. A-7681

GALIANO 103, ENTRE SAN JOSE Y Barcelona: Habitaciones espléndidas vista calle e interiores, lavabos agua caliente. Hermosa terraza. Solo con asistencia. Moral absoluta. M-7380.

EN RESIDENCIA PARTICULAR: Aguacate 30, bajos, se alquila habitación, con o sin muebles, a matrimonio o señoras solas. Excelente comida. Todo servicio. Se cambian referencias.

SE ALQUILA UNA HABITACION con baño privado, balcón a la calle, con toda asistencia. Residencia «Santa Ana», Campanario 66, esquina a Concordia.

MAGNIFICAS HABITACIONES. — Grandes y frescas se alquilan con todo servicio, comida inmejorable; agua caliente y fría en los baños. 17 Nro. 256 Vedado Telf. F-3837

HUESPEDES
«LA MILAGROSA»
Tenemos un apartamento con vista a la calle, de dos habitaciones y sala, con baño privado y agua caliente. Comida de primera a la carta. Precios de situación. Absoluta moralidad y orden. Teniente Rey 38, altos, esquina Aguiar. Telf. M-1250.

HUESPEDES: PRADO NUMERO 8, nuevo dueño. Todas las habitaciones con balcón a la calle y hermosa vista al paseo. Comida bien condimentada. Moralidad absoluta. Visítenos.

GALIANO 93, ENTRE SAN RAFAEL y San José. Casa de Huéspedes. Teléfono M-1307. Habitaciones amplias y frescas; buena comida; moralidad absoluta. Matrimonios, desde $40.00. Estudiantes, desde $18.00.

PRADO 88 ALTOS CASI ESQUINA A Animas casa de familia estricta moralidad, se alquila un apartamento con balcón a Prado compuesto de dos habitaciones, otra interior y otra en la azotea propia para estudiante Precios módicos.

NUEVA CASA DE HUESPEDES HAbitaciones amplias y buena comida, cuartos para estudiantes a 15 pesos, con comida. Manrique Nro. 125 entre Reina y Salud. Teléfono M-3771

RESIDENCIA PARA SEÑORITAS
ACADEMIA «SANTA TERESA»
San Rafael 71, entre Campanario y Lealtad: A-9222. Esta Academia situada en lugar céntrico de La Habana, fácil comunicación todos centros de enseñanza, ofrece a señoras y señoritas estudiantes del interior, pensionado cómodo, moral y económico. En la misma se cursa ingreso a distintas Escuelas. Informes: Academia «Santa Teresa».

CASA HUESPEDES, HABITACIONES agua fría y caliente, comida excelente moralidad absoluta. Una persona desde 19 pesos, propias para estudiantes. Teléfono M-1236, Neptuno Nro. 31, altos.

CASA PARA FAMILIA EN LUGAR muy céntrico Industria 138 confort y buena comida. Precios módicos.

CASA PARA FAMILIAS: PRADO 65, exclusivamente para personas de estricta moralidad. Si no es así, no se presente. Habitación con balcón calle, con toda asistencia, comida inmejorable. En azotea, habitación para matrimonios u hombres solos.

CASA DE HUESPEDES «LA MATANCERA», Reina número 83, teléfono: A-0238. Se alquilan amplias habitaciones con vista a la calle con o sin baño, agua fría y caliente a precios muy reducidos. Comida española y criolla.

ALQUILERES

81 CASAS DE COMIDAS

EL RESTAURANT EN SU HOGAR Servimos comidas a domicilio corta y larga distancia 4 platos, postres diarios, 1 persona, 50 cts.; 2, 70 cts. 3, 1 peso. 13 y B, Vedado F-4176.

SE SIRVEN CANTINAS A DOMICIlio; comidas criolla y española. Una persona, 50 c.; dos 70 c. Habana No. 89, altos. Teléfono A-6515.

82 APARTAMENTOS

SE ALQUILA UN APARTAMENTO acabado de construir, sala, cuarto baño y cocina. Informes: teléfono FO-2014 calle 10 entre 5 y 7 La Sierra

ALQUILASE APARTAMENTICO SAla, cuarto, baño, cocina patio en Guasabacoa 662 entre Herrera y Compromiso Luyanó. Informa allí señor Bistilla.

APARTAMENTOS MODERNOS, VENtilados y decorados: sala, saleta, cuatro cuartos, precioso baño intercalado, saleta comer, cocina de gas, calentador, baño criados, balcones a la calle. Apartamentos más chicos con todas las comodidades, Neptuno 251. Telfs. U-5402 y U-5158.

APARTAMENTO MODERNO, TERcer piso, San Miguel 36 y 38, entre Industria y Amistad: sala, dos cuartos, lujoso baño intercalado, comedor, cocina gas, servicios de criados: 36 pesos. Informes: M-6242. La llave en la azotea.

EN MALECON 158, ESQUINA A Blanco, bajos, se alquila un cómodo apartamento a caballero solo, con entrada independiente y baño anexo.

SE ALQUILAN DOS LUJOSOS APARtamentos propios para consultorio médico y dental en 18 pesos con limpieza en la calle San Lázaro, Teléfono U-1200 de 8 a 12.

ALQUILO A FAMILIA DE BUEN gusto,no sean más de 3 personas mayores, hermoso apartamento: Sala, y habitación grandes, servicio completo privado y patiecito. Completo orden y buen aspecto, no hay nada igual en la Habana. Hospital 25, entre San José y Valle.

SE ALQUILA APARTAMENTO INdependiente sala, 2 habitaciones coacina, baño 15 pesos mensuales. Calle 15 Nro. 1207 entre 18 y 20 Vedado.

ALQUILO: MONTE 5, HERMOSOS apartamentos de dos habitaciones, lavabo y balcón calle. Habitaciones propias para matrimonios y hombres solos, lavabo, balcón. Muchas comodidades, agua caliente, con o sin comida. Se exige moralidad. Casa de orden: A-6601.

SE ALQUILA APARTAMENTO FONdo de Calzada 1207, entre 18 y 20; 2 grandes cuartos, cocina, baño y patio; llaves en el 1209. Teléfono FO-1996.

ALQUILO LA MEJOR RESIDENCIA de la Loma del Mazo: un sanatorio. Apartamentos y habitaciones, agua fría y caliente y dos garages. Patrocinio número 363, a una cuadra de la Ruta 15. Telf. I-3653.

SE ALQUILA GRAN DEPARTAmento: sala, comedor, dos cuartos, cocina y baño completo. Egido 2, altos del cine «Bélgica».

SE ALQUILAN CON TODO CONFORT apartamentos acabados de fabricar livingroom cuarto baño y cocina 28 y 25 pesos. Edificio Fraternidad, Monte 65, lado del Ten Cent.

EDIFICIO «ARCOS». SE ALQUILAN dos apartamentos al frente, uno grande y otro pequeño. Informa el conserje del mismo. F, entre 19 y 21, Vedado.

EDIFICIO URSULINAS
EGIDO ESQUINA A SOL
Casa de apartamentos modernos, propios para matrimonios o reducida familia, con servicios sanitarios completos, luz, agua caliente y fría. Situado en lo más céntrico de la ciudad, con espléndidas vías de comunicaciones para toda la capital e interior de la República.
INFORMES EN EL MISMO
PRECIOS MODICOS
Apartamento bajo núm. 1.

83 DEPARTAMENTOS

DEPARTAMENTOS MANRIQUE 55 pegado Neptuno alquilo para matrimonio moderno departamento alto con sala, dos cuartos grandes, baño completo lujoso, cocina de gas. Llave el encargado.

TENIENTE REL 71 ESQUINA A Cristo, altos del Banco Gallego, amplios departamentos para oficina con balcón a la calle, frescos y claros informan en los altos.

EN OFICIOS 18, SE ALQUILA UN departamento con vista a la calle y dos habitaciones, a personas de moralidad.

SE ALQUILA UN DEPARTAMENTO interior tres cuartos, sala, comedor, cocina y baño completo. Verlo e informes: O-Farrill Nro. 19 moderno a media cuadra de la Calzada, Víbora.

EDIFICIO «ALASKA»
23 y M., Vedado. Se alquila un hermoso apartamento de cuatro cuartos. Informes: M-9659. Sr. Molina.

MONTE, 2-A, ESQUINA ZULUETA; alquilo a familia sin niños, muy frescos y grandes departamentos, de dos y tres habitaciones; vista calle; es casa de orden; buen aspecto.

TENIENTE REY No. 81, ESQUINA A Cristo, altos del Banco Gallego, amplios departamentos para oficinas con balcón a la calle, frescos y claros. Informan en los altos.

21 ENTRE C. Y D., EDIFICIO «TAvel», precioso departamento de sala, comedor, dos amplias habitaciones y baño completo; y otro de dos habitaciones, cocina y baño. Elevador y empleados día y noche. Precio inigualado. Informes: Goizueta. Telf. F-3228.

SE ALQUILA PRIMER PISO EDIFIcio Fraternidad. Monte 65 al lado Ten Cent, lugar de más tránsito de la ciudad acabado de fabricar 75 pesos.

SE ALQUILAN DEPARTAMENTOS y habitaciones con todo lo necesario, baratos. O-Reilly 5

ALQUILO PROPIO PARA DENTISta departamento primer piso frente Norte, amplio, conexión gas, luz, limpieza, piso granito, derecho a sala espera, elevador. También 3 apartamentos para oficinas. Edificio «Ajuria» Habana 86 M-1643

SUSCRIBASE Y ANUNCIESE EN EL «DIARIO DE LA MARINA»

ALQUILERES

83 DEPARTAMENTOS

ALQUILO DEPARTAMENTOS MOdernos. Edificio 8 pisos y sótano, elevador a todas horas. «Lens Court». 6 esquina a 11, Vedado.

SE ALQUILA UN DEPARTAMENTO completo en Mercaderes 33, muy cómodo para familia; altos.

MAGNIFICOS
DEPARTAMENTOS
HABITACIONES
CON BAÑO, LUZ Y ELEVADOR DIA Y NOCHE, EN
MARINA NUM. 2
ESQ. A 25, EDIF. «CARREÑO» DESDE $10.00 A $35.00
Informes en la misma.
M-6747.

84 HABITACIONES

SE ALQUILA UNA HABITACION muy fresca con baño al lado para hombres de moralidad, en Factoría 56, entre Gloria y Misión.

PRADO Nro. 19 (2o PISO) CASA FAmilia particular honorable, alquila habitación fresca con ventana. Hay teléfono.

RESIDENCIA FAMILIA RESPETAble media cuadra Universidad San Lázaro 333, altos, entre Masón y Basarrate alquílanse amplias y frescas habitaciones, agua caliente, comida excelente, para estudiantes o matrimonios.

ALQUILO FRENTE COLEGIO «LA Salle», habitación amplia fresca, propio motrimonio, con toda asistencia. Cambiamos referencias. 13 Nro. 607 esquina a B, Vedado, F-4176

LO MEJOR DEL VEDADO SE ALquilan 2 amplias habitaciones fresquísimas, agua caliente, teléfono media cuadra tranvías y ómnibus. Ave de los Presidentes Nro. 554, altos, entre 23 y 25.

ALQUILO HABITACION, CASA MOderna, con o sin muebles, agua fría y caliente a matrimonio u hombres solios; también sala amplia, con recibidor, para profesionales. Lagunas 34, altos, entre Campanario y Manrique.

SE ALQUILAN AMPLIAS Y HERMOsas habitaciones, altas y bajas, con luz toda la noche a personas de estricta moralidad. Manrique 131.

PARA SEÑORAS: HERMOSA HABItación con lavabo, muebles o no. Comidas si la desea. Unico inquilino: 10 pesos, lujoso baño, agua caliente, Teléfono: I-5844. Casa moderna, Diez de Octubre 603, esquina a Princesa.

SE ALQUILA UNA HABITACION anexa al baño, con agua a todas horas, en Industria 53, primer piso, derecha.

EN CASA PARTICULAR Y EN LO más céntrico, se alquila una habitación con todo servicio a un hombre solo, o para dos. Hay teléfono, San Rafael 68, altos.

SE ALQUILAN HABITACIONES
en Compostela número 112, por Luz; y en San Rafael entre Belascoaín y Lucena, altos de «Dupont», primer piso, izquierda.

MANRIQUE 123, ENTRE REINA Y Salud; grandes y ventiladas habitaciones, con baño de agua caliente y fría; buena y abundante comida. Teléfono A-6388.

ALQUILO HERMOSAS Y FRESCAS habitaciones todas con balcón a la calle. Casa de moralidad; se cambian referencias. Galiano, 14, esquina a Lagunas.

SE ALQUILAN EN COMPOSTELA número 75, entre Teniente Rey y Amargura espaciosos y frescos apartamentos y habitaciones, acabados de pintar. Llaves e informes en la misma, Propietario: Francisco Torres, Aguiar 65, edificio Pedroso.

CASA DE FAMILIA CEDE UN CUARto con comida a hombre solo o a un matrimonio. Cárdenas 7 bajos.

SE ALQUILAN AMPLIAS Y FREScas habitaciones con servicio completo; se admiten abonados al comedor. Precios de situación. Habana No. 89, altos, casi esquina a Lamparilla. Teléfono A-6515.

OBISPO 54: SE ALQUILA UNA HAbitación con toda asistencia, con balcón a la calle; otra, interior. Tienen lavabo, agua corriente. Hay calentador en el baño. Precio razonable.

FAMILIA MORAL, ALQUILA UNA habitación a señora o señorita sola. Se piden y dan referencias. San Miguel 97, bajos, entre Lealtad y Campanario.

CASA PARTICULAR ALQUILA HAbitación a hombres solos o matrimonio sin niños, con comida y muebles si se desean. San Rafael Nro. 63 bajos casi esquina a Campanario.

CASA FAMILIA ALQUILA CON TOda asistencia habitaciones con baño anexo, cerca Universidad. Calle 21 entre M y N 55 altos, Vedado, entrada por el costado.

EN CASA PARTICULAR SE ALQUIla una habitación a hombres solos o matrimonio, se cambian referencias. Estrella No. 179, altos.

SE ALQUILA UNA HABITACION con sus servicios y puerta a la calle. San Lázaro y Perseverancia, bar.

ALQUILO AMPLIA Y FRESCA HAbitación a hombre solo. Salud 35. Dra. Atan.

GALIANO 126 ENTRADA POR SAlud. Se alquilan 2 grandes habitaciones con 4 balcones a la calle. Mucha agua y luz eléctrica. Informan en la misma a todas horas. Encargado.

CARLOS III 2, ESQUINA A BELAScoaín, amplia habitaciEn de esquina con balcón, luz, teléfono, calentador, comida si desea, lavabo. Hay una interior propia para hombre solo.

SE ALQUILAN HABITACIONES CLAras y ventiladas en Maloja No. 77, bajos.

LAMPARILLA 60, ENTRE AGUACAte y Villegas, tercer piso. Habitaciones para hombres solos o matrimonios sin niños, todo moderno y tranquilo. Horas de 7 a 9 y de 1 a 3.

ESPLENDIDA HABITACION CONTIgua a magnífico baño, para matrimonio o dos personas mayores, con toda asistencia. San Miguel 130-B., altos.

ALQUILO UNA O DOS HABITACIOnes, con desayuno, almuerzo y comida, con muebles y sin ellos, persona de estricta moralidad, agua caliente y teléfono. Morro 3, altos entre Genios y Cárcel.

ALQUILERES

84 HABITACIONES

VEDADO LINEA 901 ESQUINA 6, (casa con palmas) familia honorable alquila hermosísima habitación a la brisa, 2 balcones calle, propia 2 o personas. Cambiamos referencias. Todo servicio. F-5632 y F-3569

SE ALQUILA HABITACION BALCON calle amplia, hombres solos, amuebladas, agua caliente, lavabo. Teléfono; se dan clases de corte y costura. O-Reilly 102, primer piso.

ALQUILO ESPLENDIDA HABITAción en azotea independiente. Trocadero 115. Informan: Apartamento 5.

SE ALQUILA UNA HABITACION con todos los servicios, agua fría y caliente a matrimonio sin niños; persona sola, con referencias. 21 entre F y E, altos, 242, con teléfono.

SE ALQUILA UNA O DOS HABITAciones a hombres solos o matrimonio sin niños. Calzada 10 de Octubre 308, antiguo 480, moderno, casi esquina a Santa Emilia.

SE ALQUILA UNA HABITACION con balcón a la calle a personas mayores. Belascoaín 120, departamento 10, esquina Clavel.

SE ALQUILA UNA HABITACION con vista calle en Lealtad 122 altos otra en Escobar 117 altos, vista calle y lavabo, casa familia toda asistencia. Teléfono A-8123

SE ALQUILA UNA HABITACION grande e independiente con agua corriente a hombre solo o matrimonio sin niños. San Lázaro 354 bajos)

SE ALQUILAN FRESCAS Y AMplias habitaciones con lavabos de agua corriente, casas de orden. Manrique 120, entre Salud y Dragones y Dragones 42, entre Galiano y Aguila.

EDIFICIO «CUBA», SEIS PISOS,
Empedrado número 42. Se alquilan amplias y ventiladas habitaciones, muy baratas, elevador, lavavos, luz toda la noche Orden y moralidad. Telf. M-5113.

LUGAR CENTRICO: SAN IGNACIO 46, entre Obrapía y Lamparilla, habitaciones y departamentos amplios y ventilados, con y sin baños privado; al fondo hermoso salón con cocina, a persona decente.

85 NAVES - LOCALES

LOCAL PROPIO PARA ESTABLECImiento de esquina Santa Catalina y D. Strampes, Reparto Mendoza. Informan F-5040 de 3 a 6.

ALQUILO DRAGONES 37 A Y B. Bajos entre Manrique y Campanario, locales propios para pequeño comerci o y viviendas sala, cuarto y baño. Uno con mostrador para Fuente de Soda. Aguilera, Mercaderes 27, M-8628 y U-6509

NEPTUNO ESQUINA A MANRIque. Se admiten proposiciones por este local. Informes: Telf. U-3923.

SE ALQUILA LA NAVE DE DESAgüe número 70, de una sola planta. Todo de primera. La llave en la bodega. Informes: Telf. F-6332.

SE ALQUILA UN LOCAL PROPIO para comercio en Bernaza 22, entre Obrapía y Lamparilla. Informan en el mismo.

SE ALQUILA UN LOCAL PROPIO para tren de cantina y dar comida. Informan Animas 28, café.

SE ALQUILA: ACOSTA 15, ENTRE Cuba y San Ignacio, espléndido local. Tiene horno para panadería o dulcería. La llave e informes: San Ignacio 62. Telf. M-3048.

ALQUILO
Local propio para almacén con dos entradas para camiones, en Marqués González 69, 71 y 73, esquina a Sitios. Informes allí, a todas horas.

SE ALQUILA UNA ESQUINA PARA bodega con todo lo necesario para abrir, tiene gran casa para familia; mucho contrato y casi no paga alquiler. Aproveche, que si la ve hace negocio. Informan: Misión y Alambique; Lechería.

$35 En el mejor lugar de La Habana: O-Reilly esquina a Habana, un magnífico local propio para comercio, depósito u oficina. Informan en el mismo, de 8 a 12 y de 2 a 6. Oficinas: Genios y Morro: M-6747.

SE ALQUILA PARTE DE LA OFICIna de Aguiar 84, bajos, con muebles; precio módico.

15 PESOS Goicuría y Avenida de Acosta. Magnífico local, propio para comercio o depósito. Informan en la misma, de 8 a 12 y de 2 a 6. Telf. M-6747.

$30 Magnífico local en Dragones esquina a Amistad, propio para comercio u oficina. Informan en Genios esquina a Morro. Telf. M-6747.

ALQUILO BAJOS OFICIOS 28 ESquina Amargura cuatro grandes locales y almacén con 600 metros, juntos o separados. Informan en la misma de 4 a 5

$20 MAGNIFICO Local en Doce y 23, preparado como para venta de helados, frutas u otro comercio. Informes en el mismo. Telf. M6747.

CON CHUCHO DE FERROCARRIL,
se alquila una nave de quinientos metros, cerca de Belascoaín. Infanta y Carlos III. Informes: «La Vinatera», Arbol Seco y Peñalver.

ALQUILERES

85 NAVES - LOCALES

MAGNIFICO LOCAL, COMPOSTEla 106, entre Sol y Luz, se alquilan hermosos bajos propios para industria o establecimiento. Tiene 500 metros de superficie, puertas de cristal al frente, pisos de granito y todo azulejeado. Informan en la misma. Telf. F-7556.

PAULA 50, BAJOS, SE ALQUILA una nave de 205 m.c.; informan en la bodega de Paula y Habana. Teléfono F-6756.

SE ALQUILA UN AMPLIO LOCAL propio para industria o comercio en Barcelona No. 8, entre Aguila y Amistad. Informan en 5, No. 254, Vedado. Teléfono F-5872. F-6072.

87 HABANA

BEERS BULLETIN
INFANTA, (4), mueb, 2H, 2B, Gar. 160 pesos.
VED: (L), vacía 2H, gar, $90.
VED: (1) mueb. 3H, 2 B, gar $150
VED: (15) esq. D, mueb, 4H, 2B, 200 pesos
VED: (4 Nro. 506), mueb 4 H, 2 B, gar. $150
AMP. ALM. Ave. 10 vacía, 3H, Gar. 50 pesos.
CAL. COL: mueb, y criada, 3H, gar. $175
OFICINA Y DEPTO: Detrás Natlo. City $50
FINQUITA: La Lisa, 40,000 mets. 2 casas, $100
VARADERO: Por la temporada, mueb. 8H. 4B $2.000

ALQUILADA: Espléndida casa, Country Club de Dr. Porta a Richard F. Ford, Nem York, temporada.

SOCIO: Necesito con 10.000 pesos, para una Industria se da en marcha. Véala.

SE VENDE: Magnífico terreno, L. Caballero y Carmen 400 mets. cuadrados, 1400 pesos.

SE VENDE: Terreno Alt. Kohly, Ave. Central, en la sombra 17 por 31 a $4.0. Buena inversión.

No hay inversión tan segura en la tierra como la tierra misma. Nosotros vendemos tierras

M-7730 BEERS HAVANA A5-1542
Cathedral Chambers. San Ignacio 16

ALQUILO BARATO LOS ALTOS DE Suárez Nro. 120 compuestos de sala, comedor y tres habitaciones primer piso esquina fraile, muy fresca, informes teléfono M-4387

ALQUILO BAJOS DESAGUE 7 LEtra C próximo Belascoaín, moderno, tres cuartos, baño intercalado. Informes: teléfono M-8673

SE ALQUILA CASTILLO 48, BAJOS con sala, saleta comedor al fondo, cuatro cuartos, baño intercalado, moderna 30 pesos. Informan FO-3703. Llave en los bajos.

SAN RAFAEL 122 ESQUINA A GERvasio, alquilo segundo piso, sala, comedor, tres cuartos, cuarto y servicio de criados, la llave en la bodega.

SE ALQUILA SAN JOAQUIN 132 altos modernos, pegado al Puente Agua Dulce, sala, comedor, dos cuartos, baño, cocina. Dos meses fondo. Informa Sr Roca Droguería Sarrá.

ESTEVEZ 9, A MEDIA CUADRA DE Monte, una del Mercado, segundo piso moderno, dos habitaciones, sala, comedor y baño intercalado. Abierto, de 2 a 5.

SE ALQUILA: CONSULADO NUMEro 31, altos, esquina a Genio. Informes: M-7951.

EN MALECON ESQUINA A ESCObar, se alquila planta baja, modernísima, que consta de portal, sala, recibidor, tres habitaciones, comedor, hall, cocina y baño espléndido, cuarto y servicios de criados. Informan en la misma.

ALQUILO CASA: CONCORDIA 184, esquina a Espada: 3 cuartos, sala, comedor, patio, cocina para gas y servicios. Llave en la bodega. Telf. U-2918. Informes: López, de 11 a 2.

SE ALQUILA: OFICIOS 62, ALTOS, esquina a Sol, muy fresca, acabada de pintar: tres habitaciones y demás comodidades. Llaves en la misma.

SE ALQUILA SEGUNDO PISO MOderno, Jovellar 47 o 109, entre Hospital y Espada: sala, recibidor, tres cuartos, comedor al fondo, baño intercalado, cocina, cuarto y servicio de criados. Llave en la misma, después de las dos. Para más informes: Telf. M-1750.

EN LO MAS CENTRICO DE LA HAbana, Galiano y Concordia, edificio «Zéndegui», moderno y ventilado apartamento: sala, comedor, tres habitaciones, baño intercalado, cocina y patio. Informes: F-3475.

SE ALQUILAN MODERNOS ALTOS, próximo Universidad: Valle 36, esquina a Basarrate. Llave, bodega.

ECONOMICAS
Casas de sala, saleta, comedor, dos y tres cuartos, baño intercalado, cocina, cuarto y servicio de criados, en los mejores lugares de la Ciudad:

Aguacate 75, bajos	$34.00
Subirana 54 bajo	16.00
Genios esquina a Morro, edificio Gómez	40.00
San Miguel 170, altos	65.00
Paz 56, altos	34.00
Cuba y Tejadillo, altos	40.00
Calle 22 núm. 24-A., altos	12.00
Marina núm. 2, de $10.00 a	30.00
Marina 16-C.	25.00
Doce y 23	21.00

Departamentos de una y dos habitaciones con baño, desde 10 a 25 pesos.

Dragones 12 de $13.00 a	$20.00
Amistad núm. 68	17.00
Vigía 11	14.00

Informan en las mismas. Para verla de 8 a 12 y de 2 a 6. Genios esquina a Morro, oficinas. Telf. M-6747.

POCITO 13, BAJOS: 17 PESOS, CAsita acabada de pintar, propia para para matrimonio: sala, habitación, comedorcito, cocina, servicios, ducha y patio, cerca de Belascoaín y Carlos III. Informes: bajos. Se exigen referencias. Dos meses en fondo.

SE ALQUILAN BAJOS, SALA, COmedor, 3 habitaciones, baño moderno. Se exigen referencias. Aramburo No. 39, esquina a San José.

ALQUILERES

87 HABANA

SE ALQUILA GALIANO 12, ESQUIna a Lagunas, un piso compuesto de sala, comedor, dos cuartos, baño intercalado y demás servicios. Todos los departamentos dan a la calle. Informes Teléfono U-1428.

ALQUILO LEALTAD 145-A, BAJOS entre Salud y Reina: sala, recibidor, cuatro amplios cuartos, comedor al fondo, baño completo, cocina gas, dos patios, servicio criados. $40.00. Informes la misma.

SE ALQUILAN: JOVELLAR NUmero 59, entre Aramburo y Hospital, apartamentos de sala, comedor, dos cuartos, baño y cocina. Llaves en los mismos. Informes: U-5858.

SE ALQUILA: MAZON NUMERO 35, entre Valle y Zapata, casa de sala, tres habitaciones, baño, comedor y cocina. Llaves e informes en la misma: U-5858.

SE ALQUILA: HOSPITAL NUMEro 17, entre San Lázaro y Jovellar, casa de recibidor, sala, tres habitaciones, baño, comedor, cocina, cuarto y servicio de criados. Informes: Telf. U-5858.

SE ALQUILA: SAN JOSE NUMEro 111, entre Oquendo y Soledad, apartamentos de sala, dos habitaciones, baño y cocina. Llaves e informes en la misma: U-5858.

SE ALQUILAN: OQUENDO NUmero 24, entre San José y San Rafael, apartamentos de dos habitaciones, baño y cocina, con luz, desde 13 pesos. Informes en los mismos: U-5858.

OQUENDO 75 ESQUINA PEÑALVER lujoso apartamento bajo a la calle sala, cuarto baño cocina todo independiente 19 pesos. Familias serias en contrario no pregunte. Llave en la esquina. Teléfono F-6922.

SE ALQUILA SUNTUOSA RESIDENcia 8 cuartos nada falta, véala, garage, jardines, calle Máximo Gómez 62. Llamar: I-7372, de 12 a 1, únicamente.

SE ALQUILAN LOS BAJOS DE SAN José 214 con recibidor, sala, 4 cuartos, baño intercalado, ducha de agua caliente y fría, comedor, servicios de criados. Se informa de 9 a 12 meridiano.

SE ALQUILAN LOS MODERNOS ALtos y planta baja Salud 128, cuadra y media Belascoaín, compuestos sala, tres habitaciones, baño intercalado, comedor. Informan: San Rafael 111. Teléfono U-6867.

ALQUILO ALTO MODERNO. DESAgüe 75, casi esquina Franco. Sala, saleta, comedor, tres cuartos, baño, cocina, agua garantizada; baratísimos. Llaves, Desagüe 55, casi esquina a Oquendo.

NUEVA DEL PILAR 37: SALA, COmedor, cuatro cuartos, baño intercalado, amplia cocina, servicio criados, acabada pintar, con portal. Informes: misma. Teléfono X-1085. $34.00.

NEPTUNO ESQUINA A SAN NICOlás, acabada de fabricar: hall, sala, comedor, dos cuartos, baño intercalado, cocina, closet y servicio de criados. Informan en el primer piso.

ALQUILO PRIMER PISO VALLE 31 entre Infanta y Basarrate cerca Universidad, balcón, sala, saleta, tres cuartos, baño cuarto y servicios de criados, edificio moderno 34 pesos. Informan FO-2313

ALQUILO HERMOSA CASA AMUEblada: sala, saleta, dos habitaciones baño, calentador, cocina, por tres meses, por ausentarnos, a matrimonio. Referencias. Hay teléfono, San Rafael 47, altos, esquina a Manrique.

EN INFANTA Y CARLOS III, EDIficio «Las Avenidas», se alquilan apartamentos exteriores e interiores. Informan en el café.

EN CONCHA Y LUYANO, ALTOS del café «El Paradero», se alquila un espléndido piso de cuatro habitaciones, sala, comedor y servicios. Inofrman en el café.

SE ALQUILAN BAJOS MODERNOS Figuras 25, entre Manrique y Tenerife, sala, comedor, tres habitaciones, baño completo, cocina de gas, a una cuadra de Monte. Llave bodega, esquina a Manrique.

SE ALQUILAN A PERSONAS DE gusto casas con todo confort y ventilación acabadas de fabricar con sala, recibidor, tres cuartos, baño completo, comedor, cocina servicios criados. Edificio Fraternidad, Monte 65 lado Ten Cent 65 y 55 pesos.

SE ALQUILA UN PISO ALTO DE LA mueblería «La Colonial», Reina número 111, entre Campanario y Lealtad. Telfs. A-9921 y A-9305.

CONSULADO 45, SEGUNDO PISO, 3 habitaciones, sala, recibidor comedor al fondo etc, 70 pesos. Llave en el Nro. 38 (bodega). Otros informes Galiano 66 apartamento 56.

ALQUILO AMPLIA RESIDENCIA,
en Industria 164 tercer piso, frente al Capitolio; sala, 4 cuartos, 2 baños intercalados, con sus closets, comedor etc. etc. de 2 a 6 a. m. Informes: M-6453

ALQUILO: LUCENA 15 Y MEDIO,
esquina a San Rafael, pisos altos: sala, saleta, 4 habitaciones, baño moderno, comedor al fondo, cocina y cuarto de criados. Ferretería de Belascoaín y San Rafael: U-5371

VEA Y COMPARE: POR 40 PEsos, altos recién construídos, con todas las comodidades de adelanto. Puede verse en Maloja 205-C., entre Franco y Oquendo, de 1 a 6.

ALQUILO: SITIOS 26, SEGUNDO piso, con sala, comedor, dos habitaciones, baño y cocina. Informan Bernaza 23, tintorería.

FOLLETIN 8

LA GLORIA DE CLEMENTINA

Por ALEJANDRO FRIAS GIRAUD

De venta en la «Casa Wilson» Obispo No. 52.—Tel. M-3850.

tes —prosiguió Vandermeer, lanzando una mirada retadora alrededor de la mesa,—sobre «Las mujeres trabajadoras del día» y, claro está, Clementina Wing hallábase comprendida en la serie. La fuí a ver le expuse el objeto de mi visita.

Vandermeer hizo, dramáticamente, una pausa.

—¿Y entonces? —interrogó Quixtus, divertido.

—Fuimos juntos a comer al restaurant y ella me dió todo el material necesario para mi artículo. Una mujer de lo más encantador y que creo que le hará a usted justicia, Quixtus.

Cuando estos amigos de Quixtus se marchaban, apenas el criado les ayudaba a ponérselos, hundían furtivamente y como al descuido sus manos exploradoras en los bolsillos de los abrigos, y... de paso hagamos constar que por sofocante que fuera el aliento del verano o helado el de su propia suerte, ninguno olvidaba de traer, por todo lo del mundo, abrigos que colgar, a imitación de lo que hacen los niños que cuelgan sus medias en las perchas familiares, en espera de los Reyes Magos.

Idos ya sus amigos, Quixtus, que poseía incipiente el sentido del buen humor, de ningún modo pudo lograr imaginarse el expansivo almuerzo, en tete-a-tete, a caza de celebridades, de Teodoro Vandermeer con Clementina, en el Carlton o el Savoy. Lo que indudablemente le ocurrió a Vandermeer fué que se quedó dormido sonriendo a la evocación.

Al siguiente día, mientras almorzaba —Quixtus almorzaba un poco tarde,— anunciaron a Tommy Burgrave. Tommy, que había comido ya, inmediatamente después de su baño frío, con el apetito de la juventud, declinó la invitación de acompañar a su tío, pero, por respeto a la sociabilidad picó en el potaje, los riñones, el jamón en dulce los bollos calientes y la mermelada, mientras Quixtus se festejaba mojando trocitos de pan tostado en un huevo pasado por agua. Cuando terminó su infermentable comida, Tommy entró a tratar del negocio del día. Por alguna razón inexplicable e inconjeturable su mesada se había evaporado, desaparecido, desvanecido en la Ewigkeit (1). ¿Qué iba a ser de él en el mundo?

Conviene hacer constar que Tommy Burgrave era huérfano, hijo de la única hermana de Efraín Quixtus y que su sola fortuna personal consistía en una cantidad invertida en una hipoteca que le producía cincuenta libras esterlinas al año.

(1) **Simposias** llamaron Platón y Jenofonte a las conversaciones sobre materia filosófica que celebraba Sócrates con sus discípulos y amigos. Luego se usó en Grecia el término para designar unas reuniones en que se consumían diversas bebidas y que formaban parte de los usos sociales de la época. (N. del T.)

Con cincuenta libras al año, un joven no puede conducir la fértil existencia más allá de lo que concierne a comida y vestido; pero para alquilar un taller, aun siendo improvisado, en un primer piso interior, como el de Tommy, tener cuarto de dormir en Ronney Place, viajar (así fuese en bicicleta cual lo hacía Tommy) y obsequiar a las damas llevándolas a comer a los restaurantes..., siquiera se tratase de damas que sólo fuesen modelos y de restaurantes en el Soho..., para eso tenía que disponer de otros auxilios financieros. Estos otros auxilios financieros recibíalos en forma de una generosa pensión mensual de su tío. Pero como la generosidad de los instintos de Tommy (¿quién en el mundo va a ser tan cínico y ciego, ni lo bastante tacaño para sofocar los generosos instintos de la juventud?) aventajaba la generosidad de su pensión mensual, hcí el final de cada mes encontrábase en la situación más naturalmente inexplicable. Al término de cada mes, de consiguiente, iba Tommy a Russell Square a picar en el potaje, los riñones, el jamón en dulce, los bollos calientes y la mermelada, mientras su tío se festejaba con un huevo pasado por agua y un pedacito de pan tostado y al final del interminable banquete hablaba Tommy del asunto que le interesaba.

Esta vez, al término de la comida —nunca ocurría de otra guisa,— Tommy encendió un cigarro,... pues le agradaban los cigarros de su tío.

—Bien —exclamó.— ¿Qué opina usted, tío, de Clementina?

—Pienso —contestó el aludido, con una débil luminosidad brillante en sus ojos azul China— que Clementina, siendo una artista, es un problema. Pero que si no fuera artista y tuviera una clase de vida diferente, podría ser un modelo como sirvienta de aristocrática familia, en una gran casa en la que, por modo alguno, residiera la familia.

Tommy se rió.

—Me parece tremendamente cómico haberles puesto a ustedes en contacto.

Quixtus sonrió indulgente.

—¿Luego, para tí, esto es un chiste en acción?

—¡Oh, no! —protestó Tommy como resentido.— Usted no debe pensar eso. Sólo existe un pintor, de los que viven, que tenga su fuerza..., y no soy yo quien deba nombrarlo..., y yo quería que ella lo pintara a usted. Además, es tan buena..., tan buena...

—Hijo mío, ha sido sólo una broma —dijo Quixtus, enternecido por el celo de Tommy.—Sé que no sólo eres un devoto—y de los más nobles —de Clementina.., sino que ella es una gran pintora.

—De todos modos—observó Tommy, guiñando un ojo—me temo que a usted le aguardan muy malos ratos.

—También me lo temo yo —asintió Quixtus con expresión un tanto cómica,— pero los pasaré de la mejor manera posible...

En efecto, los pasó y los pasó «de la mejor manera posible». Este apacible, cortés, soñador caballero, exasperaba a Clementina ahora, como la había exasperado año atrás. Era un sabio; esto ya se sabía. Pero también era un tonto y Clementina no se había practicado en sufrir de buen grado a los tontos. El retrato era su desesperación. El hombre aquel no tenía carácter. Nada había dejado de aquellos ojos azul China. Temía, decía ella, reproducir en la tela el retrato de un idiota. Su actitud respecto de la existencia —la actitud de dilettanti que ella, como trabajadora, despreciaba—la ponía impaciente. Por profesión era procurador, jefe de la vieja y acreditada firma Quixtus e Hijo; pero, según francamente él mismo declaraba, no se ocupaba del negocio, el cual dejaba por completo en manos de su socio.

—Tu socio te engañará; tan seguro como estamos aquí —decíale Clementina.

Quixtus se reía.

—Mi padre confiaba en él a ojos cerrados, y yo hago lo mismo.

—Hombre o mujer, es tonto quien se fía de alguien —respondía Clementina.

—Yo he confiado en todos los que me han rodeado durante toda mi vida, y nadie me ha hecho mal alguno; de consiguiente, yo soy un hombre dichoso.

—Tonterías —observaba Clementina. —Cualquier ladronzuelo obtiene tu protección. ¿Qué me dices de tu amigo alemán, que me contó Tommy?...

Aquel era un punto doloroso. Un alemán, de aspecto inocentísimo, con barba y anteojos, pero evidentemente víctima de la pobreza, habíale ido a ver, unas cuantas semanas antes, con una colección de objetos de pedernal para vender; alegaba que procedían de los valles del Weser, cerca del Hameln. Tenían forma y peculiaridades que Quixtus no había visto hasta entonces, y, después de un examen precipitado y admirativo, había dado al hambriento tudesco dos veces más de lo que le pidiera por la colección, y le había despedido, regocijándose de la compra. Con un su compañero paleontólogo, llamado a toda prisa, procedió luego a un minucioso escrutinio de su tesoro. Se trataba de vergonzosas falsificaciones.

—Yo se lo conté a Tommy en reserva. No debió repetir la historia —exclamó con dignidad.

—Lo que demuestra—advirtió Clementina, que se detuvo como para pensar la respuesta y dar un intere...

M.E.C.D. 2016

ALQUILERES

87 HABANA

ALQUILO HERMOSO SEGUNDO PISO, Manrique número 5-C., balcón, sala, saletica, 2 habitaciones, baño intercalado, comedor cocina, servicio de criados y pasillo. Informes: Leyte Vidal. Telf. M-2222: 34 pesos.

SE ALQUILA CASTILLO 49, BAJOS con sala, saleta, comedor al fondo; cuatro cuartos, baño intercalado, moderna 30 pesos. Informan FO-3703. Llave en los bajos.

MONTE NUM. 399

Entre Pila e Indio. Se alquila casa amplia, tres habitaciones grandes y dos pequeñas, sala, comedor, baño, cocina y servicios. Informan en Habana 110. Telf. A-9619.

SE ALQUILA VIRTUDES 110 ENtre Escobar y Gervasio. Planta baja. Informan FO-1672

ESTEVEZ 9, A MEDIA CUADRA de Monte, una de Mercado, bonito segundo piso moderno, sala, comedor, dos habitaciones, baño intercalado, agua impulsada. Abierto de 2 a 5

BAJOS 2 CUARTOS A 10 MINUTOS PARQUE CENTRAL $14.00

Alquilo calle de Justicia esquina a Arango una cuadra de la Calzada de Concha. Sala, un cuarto, cocina, baño y patio, otros bajos con sala, comedor, 2 cuartos, $22.00

DRAGONES 56, ESQUINA A RAYO. Se alquilan espléndidos locales propios para establecimiento. Edificio acabado de fabricar. Pueden verse a todas horas. Informan M-7276.

DRAGONES ESQUINA A RAYO.

Se alquilan modernos apartamentos de una y dos habitaciones, comedor, cocina de gas y baño completo con calentador en este edificio acabado de fabricar. Pueden verse durante el día. Informa el encargado primer piso, apartamento 5.

SE ALQUILA CASA MODERNA, amueblada: Sala, hall, 3 habitaciones, comedor, cocina, dos baños y otro para criados. $70. San Lázaro entre Gervasio y Escobar. Teléfono U-2298.

SE ALQUILAN LOS BAJOS DE Oquendo No. 8 entre Animas y Virtudes; sala, comedor, tres amplias habitaciones y baño completo; precio $30.00; la llave en la misma. U-7044.

SE ALQUILA: SAN JOAQUIN 54, BAjos entre Omoa y Monte. Sala, 3 cuartos, baño intercalado; la llave en la misma de 8 a 5; dueño, Egido 2. Sombrerería.

JOVELLAR 54 ENTRE ARAMBURO y Hospital magnífico piso alto sala, saleta tres cuartos grandes, baño completo intercalado, comedor, cuarto servicio criados. Informes: la misma.

BAJOS MODERNOS. S. MIGUEL 306, esquina Mazón. Sala, comedor, tres cuartos, baño completo intercalado, calentador, servicio criada y cuarto. Llaves bodega. Informes: F y 19, Vedado. Precio $40.00.

CASAS VACIAS PRADO ENTRESUELO $25.00. San Francisco, Habana, $30.00; Malecón, $33.00; Calle 11, $80; Guanabacoa $25.00; Marianao $25.00; Departamento Vedado $30.00. Crespo, $30.00. Bravo. A-9335.

SE ALQUILAN LOS BAJOS DE

Trocadero número 7, entre Consulado y Prado, modernos y ventilados: sala, saleta, cuatro cuartos, comedor, baño intercalado, cocina, pantry, cuarto y servicio criados. La llave en los altos. Informes en Oficios número 18, departamento número 311.

MAZON 12, ALTOS

Entre San Miguel y Neptuno, a la entrada del Vedado: portal, sala, saleta, 5 cuartos, comedor, cuarto y servicio de criados y garage. Alquiler: 60 pesos. Informan: Telfs. M-2037 y [illegible]

ALQUILO MODERNOS ALTOS VIves esquina a Fipuras: sala, comedor y grandes cuartos, baño intercalado, cocina. Informan en la mismfa. Teléfono I-6183.

SE ALQUILAN LOS ALTOS DE Nueva del Pilar Nro. 20, acabados de fabricar con sala, saleta, cuatro habitaciones, baño intercalado y cocina de gas con su calentador de agua. Las llaves en los bajos. Informes en Clavel No. 3 esquina a Lindero teléfono U-3754

OQUENDO 75 ESQUINA PEÑALVER apartamento lujoso bajos independientes a la calle Sola cuarto baño, cocina, familia seria encontrarlo pregunten llame la misma F-6922

NUEVA DEL PILAR 23, ENTRE Benjumeda y Llinás, cómoda casa, sala, saleta, cuatro habitaciones, etc. Llave en el número 30. Informes: Gaiano 66, apartamento 56.

SE ALQUILA VIRTUDES 144, SEgundo piso, casa moderna, sala, saleta, 4 cuartos, baño intercalado en colores, servicio criados. Informan: Virtudes 143, bajos.

SE ALQUILA LA CASA DE SAN IGnacio No. 84-1|2, primer piso, con sala, recibidor, cuatro cuartos, baño intercalado, saleta al fondo, cocina, cuarto y servicio de criados. $40.00. Informan en Inquisidor No. 15. (Altos).

ALQUILO ALTOS, GRANDES, SAN Miguel 156, entre Escobar y Gervasio. Informa su dueño en los bajos, de 9 y media en adelante.

30 PESOS PARA PERSONAS DE gusto alquilo preciosos altos Campanario 106 casi esquina a San Rafael, sala, recibidor, cinco cuartos, comedor al fondo baño completo.

ALQUILO PUERTA CERRADA Nro. 15, altos, por Alambique, sala, comedor, dos cuartos, cocina baño, azotea. 30 pesos, rutas 23 24 y Transporte por el frente A. López Mercaderes 37. M-8528

ALQUILO CASA EN 28 PESOS CONcordia 106, bajos, sala, comedor, dos habitaciones, baño y cocina. A una cuadra de Belascoaín. Véase de 1 a 5 de la tarde

88 VEDADO

ALQUILO: 20 NUMERO 110, CASI esquina 13, Vedado, modernos altos: cuatro habitaciones, lujoso baño, cuarto de criada con baño y demás comodidades. Informes: 15 número 351, esquina a H.

ACABADAS DE FABRICAR, SE ALquilan 4 casitas: sala, comedor, dos habitaciones, servicios y cocina, dos con jardín. Llave e informes en la misma. Zapata esquina a B. Vedado.

CALLE ONCE NUMERO 151, VEDAdo, casi esquina a L. altos modernos, baño lujoso, 3 cuartos, sala, comedor, cocina, cuarto y servicio de criados y garage. Llaves al fondo: L. 106. Informes: F-2124.

CALLE ONCE NUMERO 153, CASI esquina a L, Vedado, moderna residencia, jardín, portal, sala, amplio comedor, 3 grandes habitaciones, 2 baños de lujo en colores, closets, cocina, pantry, cuarto y servicio de criados, cuarto y servicio de chofer, lavadero y garage. Llaves al fondo, en L. número 106. Informes: F-2124.

ALQUILO: 17 NUMERO 356, ALTOS, entre G y H., lo mejor del Vedado. Frente a la brisa: terraza, sala, comedor, cinco habitaciones, baño completo, cocina, cuarto y servicios de criados. La llave e informes, en los bajos.

CALLE 27 NUMERO 710, ENTRE A. y B. se alquilan modernos bajos, sala, 3 habitaciones, baño intercalado, cocina y demás comodidades. Llaves: 27 y A.

ALTOS MODERNOS primer piso, sala comedor, dos habitaciones baño completo, refrigerador eléctrico en A esquina a Zapata, Vedado. Precio: 36 pesos. Informan en la misma.

ALQUILERES

88 VEDADO

ESPLENDIDOS BAJOS CALLE C esquina 21 con garage, precioso jardín, grandes sala, comedor, cuatro cuartos, varios closets, baño lujoso, cuartos criados, terrazas. Informes: FO-3731 abierto entre 3 y media y cinco y media alquiler $65.

LINEA Y D. EDIFICIO «MONTES», se alquila la esquina, piso principal. Todas las piezas dan a la calle: sala, comedor, tres cuartos, recibidor y demás servicios. Véala, la mejor esquina del Vedado, frente a la parroquia, cines y baños de mar. Informan en la misma.

EDIFICIO SANTEIRO. —CALLE G entre 25 y 27, Vedado. Se alquila un magnífico apartamento con frente a la calle G, compuesto de tres habitaciones, dos baños completos con aparatos de color, sala, comedor, cuarto y servicio de criados, hermoso portal al frente y terraza al fondo. La renta incluye servicio de electricidad para alumbrado y refrigeración y gas para cocina y calentador. Puede verse a todas horas. Informa el Sr. Luis M. Santeiro. Telf. I-5285.

SE ALQUILA: CALLE 16, ENTRE

9 y 11, Vedado, edificio «Normandy», casas de recibidor, sala, tres habitaciones, baño, comedor, cocina, cuarto y servicio de criados. Llaves e informes en la misma: U-5858.

VEDADO. —SE ALQUILAN LOS ALtos 9 entre G y F sala, saleta, comedor, 5 cuartos, garage etc. Llave en los bajos Telf. F-7653

LOS MEJORES ALTOS: VEDADO, segundo piso, propio dos matrimonios, cuatro dormitorios, dos baños intercalados, hall central, sala, saleta, comedor, portal, garage, lavadero y servicio criados. 25 esquina a D.

VEDADO. ONCE NUMERO 105, ALtos entre L y M, sala, comedor, seis habitaciones baño completo, cuarto y servicios de criados. Alquiler: 50 pesos mensuales. La llave en los bajos. Informes F-5783

ALQUILO CASA ALTOS, 4 HABITAciones; sala, terraza, etc., cuarto y servicio criados. $55.00. Calle D, 403, entre 17 y 19, Vedado; llaves Ferretería.

19 467 ENTRE E Y F, BAJOS JARdín, portal, sala, recibidor cuatro cuartos, comedor fondo buen baño completo cocina gas, servicio criados F-6515

SE ALQUILA LA CASA ALTOS EN la calle M Nro. 4 entre 11 y 13 con dos terrazas, sala, saleta, seis habitaciones baño garage y demás comodidades. Informan en los bajos.

VEDADO: B Nro. 703, ENTRE 29

y 31, alquilo chalet, dos plantas cinco habitaciones y demás comodidades acabada pintar; llave al lado. Informa su dueña: FO-1036 FO-3876

VEDADO. ALQUILO MODERNOS ALtos 19 Nro. 465 entre E y F, 45 pesos, terraza, sala, 4 cuartos, baño completo familia, cuarto y baño criados Llave misma. Informan al teléfono F-2047

PISO ALTO, CALLE 27 No. 903, ENtre 4 y 6, Vedado, próxima a desocuparse, 4 cuartos, sala, porch, comedor, pantry, garage, cuarto criados, etcétera. Puede verse. Informes teléfono M-7245.

VEDADO. FRESQUISIMOS ALTOS, acabados fabricar cuatro cuartos, lujoso baño, cuarto criada con baño. Informan: Quince esquina H. No. 351. Teléfono F-2498

VEDADO ALQUILO PLANTA BAJA calle I entre 17 y 19 acabada de pintar 4 cuartos, dos baños; precio: 6 pesos. Informes F-5649

VEDADO. —SE ALQUILA PROPIA

para una Embajada, la casa de dos plantas calle Avenida de Wilson Nro. 752 moderno esquina a Paseo. Informes en la misma de 2 a 5 p.m.

F-664 ENTRE 27 Y 29. LUJOSO PIso alto, terraza cubierta sala, comedor, cuatro habitaciones grandes, baño, pantry, cocina cuarto baño de criados. garage a elección.

SE ALQUILAN ALTOS CALLE 23 Y 6, sala, tres amplias habitaciones, comedor, terraza, baño y servicio de criados. Informan en el teléfono F-4270 llave en los bajos.

ALQUILO ALTOS CALLE M, NUMEro 57, casi esquina Calzada: Sala, recibidor, comedor, cuatro habitaciones, baño intercalado, cocina gas, cuarto criados, servicio criados; moderna, decorada, barata.

SE ALQUILA LA CASA, CALLE 8 número 354, entre 15 17, Vedado, frente al parque Menocal, Llave e informes: 17 número 956, bajos, entre 8 y 10.

VEDADO: ALQUILO BAJOS, B.

número 58, entre Tercera y Quinta, amplia casa, 6 cuartos y demás comodidades. Informan en la misma.

30 PESOS MODERNOS FRESCOS ALtos. B 718 esquina a Zapata, sala, comedor, 3 cuartos, baño intercalado. Gran azotea. Doble línea carritos. Telf. F-5471 Enséñase 11 a 5.

EN L. ENTRE 25 Y 27, SE ALQUILA hermosa y ventilada casa. Informan en 25 y L. Teléfono F-5196.

89 CERRO - PALATINO

RECREO 32 A, SE ALQUILA SALA, dos habitaciones, comedor, cocina, patio y servicios. La llave al lado en el Nro. 32. Informan Banco Asturiano Telf. A-7674

PRIMELLES Y VELARDE, CERRO: portal, sala, saleta, comedor, cuatro habitaciones, baño completo, garage, patio, traspatio, lavadero, cocina, cuarto y servicio de criados, en 30 pesos.

ARZOBISPO 1-D. CASI ESQUINA A San Salvador, preciosa casita, con sala, comedor, amplia habitación, baño, patio, etc. Precio: 14 pesos. Informes: Goizueta: F-3228.

CERRO, PRIMELLES 57 A DOS CUAdras de Calzada hermosa casa estilo Chalet sala, salón comedor, cuatro habitaciones, cuarto y servicio de criados. Abierta de 2 a 5

SE ALQUILA LA CASA MODERNA sala, saleta, dos cuartos y servicios; la guagua en la esquina ruta 18 calle Washington Nro. 2, entre Churruca y Primelles. Cerro la llave al lado encargado o Telf. M-5287

90 MARIANAO - REPARTOS

SE ALQUILA CASA PORTAL, SAla, dos cuartos, baño intercalado comedor, cocina, patio, fácil comunicación, informan Botica FO-3354

SE ALQUILA CASA AMUEBLADA, moderna: portal, sala, comedor, pantry, cuarto criados con baño, garage, lavadero. Piso alto: 3 cuartos y dos baños, pantry. Calle 4, esquina a 3, La Sierra.

REPARTO LA SIERRA: SE ALQUIla precioso chalecito para corta familia, calle Primera entre Diez y Doce. Puede verse a todas horas. Informan en la misma, o el Sr. Canales. Telf. M-7951. Packard, de 2 a 5 p. m.

LA SIERRA: DOS CUADRAS DEL parque, preciosa casita de altos, sala, dos habitaciones, hall, comedor al fondo. Alquiler mínimo; 25 pesos. Informan: FO-2969.

ELEGANTE CHALET, PROXIMO A desocuparse, frente Club Deportivo; Primera Avenida, entre 4 y 6, Reparto Miramar. Cuatro grandes habitaciones, living room, 2 baños, 4 closets, pantry, garage, mirador, sótano, etc. Puede verse. Informes: M-7245.

LA SIERRA SE ALQUILA CASA CAlle C entre 8 y 10 con cuatro cuartos, cuarto criada doble servicio dos patios, garage y demás comodidades la llave en el 9. Informan teléfono U-1575 de 9 a 12 a.m. de 2 a 5 p.m.

ALQUILERES

90 MARIANAO - REPARTOS

AMPLIACION DE ALMENDARES, EN LA GRAN CALLE DOCE

$60.00

Entre las Avenidas Sexta y Séptima, preciosa residencia compuesta de jardín, portal, sala, gran hall, tres habitaciones de 5 por 5, baño completo intercalado, espléndido comedor, grandiosa cocina, cuarto y servicio de criados, garage al fondo, traspatio con frutales. La casa más fresca y ventilada del reparto. Está abierta todo el día. Pedro de la Cuesta. Telfs. A-8697 y FO-2419.

REPARTO ORIENTAL: EMILIO ZOla Calzada Real, modernos y bonitos altos acabados de pintar; terraza, sala, 4 habitaciones, comedor, baño completo, calentador cocina. Opción al garage: 25 pesos. F-3750. Puede venderse.

SE ALQUILA VIBORA 605, ALTOS, portal, sala, comedor, teraza, al lado, 5 cuartos, cocina, cuarto y servicio de criados. M. A Reyes FO-7109

HERMOSOS ALTOS SALA, COMEdor, 2 habitaciones, baño intercalado completo, cocina y servicio criados. En los bajos, 2 habitaciones, cocina y servicios, portal y jardín, se alquilan juntas o separadas, entrada independiente. San Jacinto y Steinhart línea del tranvía. Buen Retiro, Marianao Informan Telf. FO-7241

ALQUILO: RESIDENCIA DECORADA buen gusto, Avenida 6 entre 1 y 2, «Villa Mercedes» Buenavista, 4 habitaciones, baño intercalado, comedor 5 metros ancho garage 2 máquinas, 2 cuartos servicios criados. Leyte Vidal: M-2222: 65 pesos.

SE ALQUILA LA HERMOSA CASA esquina 14 y B Reparto Almendares propia para numerosa familia o colegio. Informes: teléfono FO-1260 o en la misma.

PRECIOSA RESIDENCIA

Colonial 5 dormitorios 2 baños y todas las comodidades de casa de gusto. En la misma de 3 a 5 p.m. Avenida Mendoza entre 4 y 17 Almendares FO-2452

SE ALQUILA CASA CLUB A ORIllas del Río Almendares con salón de baile, billar, biblioteca, secretaría, guardarropía, portales, terrazas tennis, basket, canchas, muebles propios gimnasio, taquilleros, duchas, cocina, cantina etc. Informes: Obrapía 22 M-7229 y FO-1513

LA SIERRA: CALLE 6 Y 5a. ESpléndido chalet alto y bajo familia gusto 90 pesos. Casa calle 8 y 5a, portal sala, comedor dos cuartos 25 pesos. Llaves bodega esquina.

CALLE NUEVE ENTRE 8a Y 9a, REP Buena Vista, sala, living-room, cuatro habitaciones, baño completo, comedor amplio, cocina, con calentador, cuarto de criados terraza al frente y fondo y garage para automóvil. Tranvía al frente y ómnibus al fondo. Informan: Rosales, Gorrín y Mañas, Edif. La Metropolitana 610, teléfono M-6947

ALQUILO: PROPIA PARA UN MAtrimonio, 8 y B., altos, La Sierra: hall, sala, 2 habitaciones, comedor, cocina gas baño intercalado terraza y servicio de criados. Informes: Leyte Vidal. Telf. M-2222: 34 pesos.

REPARTO LA SIERRA: SE ALQUIla precioso chalecito para corta familia, calle Primera entre Diez y Doce. Puede verse a todas horas. Informan en el mismo, o el Sr. Canales. Telf. M-7951. de 2 a 5 p. m.

SE ALQUILA $40.00, BAJOS A TRES cuadras del Candler College y de Miss Phillips, 2 del tranvía, tres cuartos, sala, comedor, baño, cuarto y servicio de criados, jardín, portal, pantry y cocina. 18 entre 13 y 15. Almendares. Informan: FO-1037.

ALQUILO: A UNA CUADRA RUTA 28. Avenida 9, entre 6 y 7, Ampliación de Almendares: portal, sala, gabinete tres habitaciones, babo intercalado, comedor, cocina, garage, dos cuartos, servicio criados, patio grande, gallineros y frutales. La llave al lado.

REPARTO ALMENDARES: CALLE 9, entre 16 y 18: 20 y 22 pesos, 3 habitaciones, sala, comedor y doble servicio: 30 pesos. Llaves: bodega esquina.

PLANTA ALTA DE LA CASA CALLE Nueve, entre 8a y 9a, reparto Buena Vista, con tranvías por el frente y ómnibus al fondo. Se compone de sala, saleta, cinco cuartos, hall, servicios sanitarios, comedor, cocina y cuarto de criados, terraza y garage para automóvil. Alquiler módico. Informes: Rosales, Gorrín y Mañas. Edificio La Metropolitana 610. Telf. M-6946.

91 JESUS DEL MONTE - VIBORA

VIBORA, SE ALQUILA UNA CASITA moderna con dos cuartos sala, comedor baño y cocina En Luz y Delicias, bodega.

ACABADA DE PINTAR, ALQUILO San Lázaro 11, entre Pocito y Dolores. Tres cuartos, sala, comedor, gabinete, servicio criados, jardín, traspatio, garage. Puede verse todas horas.

SE ALQUILA HERMOSO CHALET sito en Paco y 3a, Reparto Santa Amalia (Víbora). Consta de portal, sala, saleta, cuatro cuartos, dos baños completos y garage aparte con cuarto y servicio completo. Llaves enfrente, «Villa Josefina», Informes Telf. M-1766.

ALQUILO CASA 10 DE OCTUBRE Nro. 1503, jardín, portal y pasillo, entrada independiente, sala, saleta, tres cuartos, comedor, cocina, baño, hall, cuarto y servicio criados, galería de columnas, patio y traspatio. Verla de 8 a 11 y de 2 a 5, teléfono I-6483.

PARRAGA No. 1, BAJOS, ENTRE Patrocinio y Carmen, portal, sala, tres cuartos, baño intercalado, galería, comedor al fondo, cuarto y servicio criados, 28 pesos. Llaves en los altos. Teléfono F-7073

SE ALQUILA: O-FARRILL 9, VIbora, casa de jardín, portal, sala, seis cuartos, baño, comedor y demás comodidades. Informan: calle 13 número 206, entre J. y K., Vedado. Telf. F-2123.

CORTINA 519 ENTRE PATROCINIO y O-Farrill, en lo más alto de la Loma del Mazo vendo chalet moderno compuesto de portal, sala, saleta, cuatro habitaciones, baño intercalado, comedor al fondo, gran patio, cocina, garage, cuarto y servicio de criados, todo muy amplio y ventilado. Un verdadero sanatorio. Precio: 7,500 pesos. Otro Chalet al lado que tiene portal, sala, comedor, tres cuartos, baño intercalado, cocina y patio en 4.000 pesos. Informes: Neptuno 188 teléfono U-5427

ALQUILO GOICURIA 74 ENTRE MIlagros y Libertad, jardín, portal, sala, saleta, tres habitaciones, otra criado, comedor, cocina, buen baño, patio, traspatio. 40 pesos.

ALQUILO CASA: SAN MARIANO

número 60, entre San Lázaro y Buenaventura: terraza, sala, saleta, 5 cuartos, comedor al fondo, baño, hall, patio y traspatio, cocina y garage. Informes: F-6479. Verse a todas horas. Alquiler: 50 pesos.

$30.00: DELICIAS 84, BAJOS, ENTRE Milagros y Santa Catalina, Víbora. Sala, saleta, tres cuartos, dos baños, cocina de gas y carbón, y patio; llave en la misma. A-9726. I-6188.

SE ALQUILA CASITA PEQUEÑA CAlle Fonts número 12, casi esquina Avenida Porvenir. Informa encargado.

LACRET 607, ESQUINA A ESTE ALquilo casita nueva portal, sala, cuarto, cocina, baño, patio. Llave Carnicería. Telf. I-3519

VIBORA. ALQUILO SALUDABLES altos Chaple 16 cinco metros Calzada sala, comedor, 4 cuartos, baño terraza, servicio criados 35 pesos. abundante agua motor llave bajos.

SE ALQUILA CASA EN SANTA CAtalina 60, frente al Parque Lawton. Tres habitaciones, comedor, sala, baño y cuarto criados. Informan: A-6277.

ALQUILO 25 PESOS DELICIAS 11 A, sala, comedor, 3 cuartos, servicios. Llave bodega Mangos y Delicias.

ALQUILERES

91 JESUS DEL MONTE - VIBORA

ALQUILO CASITA PORTAL SALA cuarto cocina y servicios, Kessel y 2a. San José de B. Vista Víbora. Frente estación de Policía la 14. Llave al lado. Informan Cruz del Padre y Zequeira.

CALZADA 10 DE OCTUBRE 1.118 ESquina Santa Catalina. Amplios altos. Terraza, sala, recibidor, cinco cuartos, baño completo, comedor, cocina, cuarto y servicio criados. Verla: 10 a 12. Informan: F-2090.

ALQUILA EN $50. JOSEFINA 101, esquina Segunda, Víbora. Sala, comedor, 6 habitaciones, 2 baños, garage con 2 habitaciones. 1000 metros. Llave al lado. Informan: F-3569 y A-8316.

ALQUILO CASA, LAGUERUELA 50, entre Primera y Tercera: 15 pesos cuatro apartamentos, mucho terreno. Informan: Telf. M-2557.

SE ALQUILAN: HERMOSOS ALTOS en la calle Arellano No. 243, entre Bellavista y Luz, en el Reparto Canteras de San Miguel, Víbora. Es un verdadero sanatorio. Informes: Dr. González. Teléfono A-7060. Habana, 37.

EN LO MAS ALTO DE LA VIBORA: O-Farrill 60, entre Felipe Poey y Revolución: portal, sala, recibidor, hermosa galería, tres habitaciones, baño intercalado, comedor al fondo, cocina, patio y lavadero: 45 pesos. Llaves enfrente. Informan: M-7816.

SE ALQUILAN DOS CASAS ALTAS. Una de sala, dos cuartos, cocina, servicio y terraza. Otra con sala, comedor, cuatro cuartos, baño, cocina, terraza y servicio: $32.00. Reparto Mendoza, Víbora. I-5180.

SE ALQUILAN EN 23 PESOS MOdernos y ventilados bajos San Luis Nro. cinco y medio entre Quiroga y Trespalacios, compuestos sala, comedor, 3 habitaciones, baño completo y cocina. Llaves e informes al lado.

34 PESOS, ALQUILO PORVENIR

número 35, entre San Francisco y Concepción: portal, sala, saleta, comedor, cuatro dormitorios amplios. Abundantísima agua caliente. Verla a todas horas. Maximino Martínez. Telf. I-3173.

SE ALQUILA MILAGROS 227, ENtre San Anastasio y Lawton, Víbora. Tiene sala, comedor, dos cuartos y servicios. La llave en el 225. Informan Telf. F-4113.

VIBORA: FELIPE POEY ENTRE Acosta y O-Farrill cómodos bajos: 4 cuartos, baño intercalado, garage, agua siempre. Exígense informes. Dueño, altos: I-5877.

EN EL PARQUE DE LA LOMA DEL Mazo, se alquila hermoso chalet, propio para familia numerosa a una cuadra de los Maristas e Instituto. Informan en el Telf. I-5482

D-STRAMPES 417, ESQ. CARMEN Lujosa casa, mil metros; jardines, portales, sala, cinco cuartos, dos baños, hall, comedor, pantry, cocina, garage, tres máquinas, cuartos criados, servicios. Verla: 2 a 6. Informan F-2090.

92 SANTOS SUAREZ - MENDOZA

SE ALQUILA MILAGROS Y GOSS, Santos Suárez, casa nueva con sala, saleta, 2 cuartos, baño y cocina precio: 20 pesos. Informan en la bodega.

ALQUILO CASITA SALA CUARTO, cocina, baña 10 pesos, próxima a desocuparse otra al frente con jardín, portal, sala, 2 cuartos cocina, baño y patio 17 pesos. Calle General Lacret entre Cortina y Figueroa, pasaje Mercedes.

SE ALQUILA ESPACIOSA CASA frente al Parque Santa Amalia; jardín, portal, sala, comedor, cocina, baño y tres habitaciones, amplio traspatio con garage y tres cuartos al fondo. Calle Alvarado s|n., entre Arnao y Rivera. Llaves al lado.

ALQUILO MAGNIFICA CASA EN Mayía Rodríguez 52, esquina a Lacret, con jardín, portal corrido, sala, saleta, cuatro hermosas habitaciones, baño intercalado y cocina. Llaves en el 18.

SE ALQUILA CASA MODERNA: portal, vestíbulo, sala, tres cuartos, servicio intercalado, comedor al fondo, cuarto y servicio de criados. Abundante agua fría y caliente. Salvador 83, cerca de Santos Suárez.

CASITA INTERIOR ALQUILO EN Figueroa 21, entre Santa Catalina y Milagros a media cuadra de los carros y guaguas.

REPARTO SANTOS SUAREZ SE ALquilan los altos de la casa Goicuría Nro. 11, antes 5, entre General Lee y Lacret, compuestos de sala, comedor, tres habitaciones, baño intercalado 25 pesos. Informan en la misma Sr. Ruibal y por el teléfono M-2357

93 LUYANO

15 PESOS, CASITA MODERNA: SALA, dos habitaciones, baño moderno, cocina y patio. Rodríguez 124, antiguo, entre Reforma y Guasabacoa, una cuadra del cine.

SE ALQUILA CASA MODERNA, EN Guasabacoa 43, esquina a Calzada de Luyanó, con portal, sala, dos habitaciones, baño intercalado completo, cocina de gas y patio.

SE ALQUILA RODRIGUEZ 49 ANtiguo, entre Rosa Enríquez y Manuel Pruna están los pintores, puede verse. Informes F-3235

94 LAWTON - BATISTA

ALQUILO CASAS ACABADAS CONStruir sala, comedor, 2 cuartos, baño intercalado completo 22 pesos. Dolores 454 entre 9 y 10 Informes teléfonos M-9795 y M-6519. Verse todas horas

REPARTO LAWTON, LUYANO. TEjar No. 218, entre 15 y 16. Se alquila casa moderna, una cuadra de ómnibus y tranvías; tres habitaciones, sala, hall, comedor, baño intercalado, portal, patio, con jardín, cocina, cuarto y servicio de criados. Informan en Habana 110. Teléfono A-9619.

97 GUANABACOA, REGLA Y CASA BLANCA

CASA BLANCA: CASITA EN SAN Ambrosio y Animas: 10 pesos, jardín, portal, sala, comedor, dos cuartos, cocina, servicio sanitario y patio. La llave: Sr. Bach: I-6157.

REGLA: ALQUILO DOS HERMOSAS casas, Máximo Gómez 29-A y 27 de Noviembre No. 54 (y en Guanabacoa, Estrada Palma, núm. 18). Informan: F-5945.

EN GUANABACOA ALQUILO ESpléndida casa, Lebrero 4, el mejor punto población, sala, recibidor, saleta, 6 cuartos, bajos, 4 altos servicios completos. Telf. U-5636

98 ALQUILERES VARIOS

SE ALQUILA MODERNA CASITA con sala, comedor, dos habitaciones baño y cocina, reparto Lucero, finca Rosario. Informes en la misma.

DESEO ALQUILAR UNA CASA QUE tenga 30 habitaciones o más propia para casa de huéspedes, en el radio de San José al mar, y de Campanario a Prado. Informes Sra. Sánchez. Telf. A-8714

SE ALQUILA UNA PRECIOSA FINquita de recreo, a las puertas de la Habana (Calabazar) con una magnífica vivienda, árboles frutales, agua, luz y teléfono. Informan en Teniente Rey 83. Joyería. Teléfono A-8731, de 8 a 12 y de 2 a 6.

SE SOLICITAN

99 SOLICITUD DE ALQUILERES

SE SOLICITA EN ALQUILER UNA casa de dos plantas en el Vedado; en el radio de «O» hasta «H», y de 9 hasta 23. Informes en el Tel. U-5474.

DESEO ALQUILAR 2 HABITACIOnes con cuarto de baño en casa honorable para persona distinguida. Informes de 8 a 10 y de 2 a 4 al Teléfono F-7137.

SE SOLICITAN

101 PERDIDAS

SE GRATIFICARA A QUIEN DEvuelva un perro Boston Terrier, que entiende por «Estalen». Tiene el cuello blanco y es tuerto. Infórmese: Telf. FO-3964.

PERDIDA: DOS PERROS BULL-TErriers uno macho y otro hembra, entienden por «Chipo» y «Mota», ambos blancos y el macho tiene una mancha carmelita en la oreja derecha. Se gratificará a quien los entregue al Sr. Parada en la fonda de Vega y Tamarindo, Jesús del Monte.

DE LA CALLE 30 Y 7a AVE. MIramar, ha desaparecido un perro Fox-Terrier de pelo alambrado blanco con una mancha negra al lado responde por «Buck», magnífica gratificación a quien lo encuentre o dé razón de él. Telf. FO-1087

102 AGENCIAS - COLOCACIONES

«LA MATANCERA», A-7740

Servimos rápidamente: criadas, cocineras y choferes. Toda clase de servidumbre y empleados de ambos sexos, con referencias. Sol número 111, entre Egido y Villegas.

AGENCIA «BEERS»: M-7730

Cuando salga de misa en La Catedral, recuerde que esta bien montada oficina tiene siempre lista completa de buen personal, tanto doméstico, como para oficina, con referencias investigadas. San Ignacio 16, frente a La Catedral. (Desde 1906).

«NEPTUNO»: U-3750

Se facilitan con rapidez: cocineras, criadas, manejadoras, mensajeros, etc. Servidumbre de ambos sexos y razas, con referencias. Neptuno número 206 esquina a Marqués González.

«LA ORIENTAL»: U-5388

Servimos con referencias: criadas, cocineras, manejadoras, mensajeros y todas clases de servidumbres, de ambos sexos, extranjeros y del país. San Rafael 118, entre Gervasio y Escobar: U-5388.

«LA HABANERA»: U-1880

Servimos con referencias: criadas, cocineras, manejadoras, mensajeros y todas clases de servidumbres, de ambos sexos. Neptuno 255, esquina a Espada. U-1880.

LUCAS: M-8195. ESTA MODERNA agencia ofrece cocineras, criadas, manejadoras, lavanderas, choferes, dependientes de todas razas y sexos. Referencias y domicilios reconocidos. San Lázaro número 201, esquina a Lealtad

103 CRIADAS - CRIADOS

SE SOLICITA UNA CRIADA ESPAñala o jamaiquina para dormir en la colocación. Consulado 39, altos, entre Genios y Refugio.

SE DESEA CRIADA BLANCA PARA cocinar y limpiar apartamento, 3 de familia que sepa hacer bien las dos cosas. Si no, no llame. Teléfono M-6722

SE SOLICITA MUCHACHA JOVEN para acompañar a señora sola, poco trabajo. Perseverancia 62 tercer piso entre Concordia y Neptuno.

SE SOLICITA UN CRIADO DE MAno español, que sepa servir bien y tenga buenas referencias. Quinta Avenida esquina a 6, reparto Miramar. Telf. FO-1340.

104 COCINERAS Y COCINEROS

SE SOLICITA UNA COCINERA QUE duerma en la colocación y una criada de manos que sepa algo de costura y lavar roja fina, así como servir la mesa. Ambas con referencias de casas conocidas. 20 Nro. 209 entre 15 y 17, de 9 a 12 de la mañana y de 2 a 4 p.m.

SOLICITO UNA MUCHACHA PARA cocinar, limpiar y dormir en la colocación. Escobar 164, bajos, entre Reina y Salud.

SOLICITO COCINERA QUE AYUDE a la limpieza y duerma colocación. Patrocinio 252 y J. B. Zayas. I-5597.

SOLICITO UNA MUCHACHA PARA cocinar y limpiar y dormir en la casa. San Nicolás 12, bajos.

SE SOLICITA JOVEN PENINSULAR con referencias para cocinar y limpiar para matrimonio americano. Buen sueldo. Después de las diez. Avenida Bélgica 6. Alturas Almendares.

CORTA FAMILIA SOLICITA MUCHAcha con referencias para cocinar y ayudar limpieza. Felipe Poey 312 esquina Santa Catalina, Víbora.

SE SOLICITA UNA JOVEN BLANCA formal y limpia para cocinar y limpiar, a corta familia, se piden referencias. Lealtad 23; segundo piso.

SOLICITO MUCHACHA ESPAÑOLA para cocinar y ayudar a los quehaceres de corta familia, buenas referencias, dormir colocación. Sueldo 15 pesos. Luz 5, altos, esquina Morell, Víbora.

SE SOLICITA EXPERTA COCINERA con buenas recomendaciones. Informan FO-2976

SOLICITO DOS MUCHACHAS BLANcas o de color, que duerman en la colocación; una para cocinar; otra para criada de manos. Buen sueldo. Calle Estrella, altos de «Los Precios Fijos», al número 9.

105 MANEJADORAS

SE NECESITAN DOS JOVENES ESpañolas, una para manejar y la otra para cocinar y limpiar. Que tengan referencias y duerman en la colocación. Villegas 111, segundo piso.

SE SOLICIA UNA MANEJADORA que sea cariñosa con los niños y no reviba visitas, se da uniformes. Mayía Rodríguez Nro. 204, esquina a Libertad, Villa Consuelo, viajar por la ruta 15, Vía Mayía.

112 JARDINEROS

SOLICITASE JARDINERO AGRIcultor soltera para finca cerca Habana facilitarle casa, comida para explotar jardín en preparación en negocio. Escriba: Juan Rabelo, apartado 1312 llame Telf. M-1689.

113 OPERARIOS - APRENDICES

SE SOLICITAN OPERARIOS CON experiencia en fábrica de tejidos y teñidos. También aprendices de estas industrias. Diríjase por escrito a «Operarios», DIARIO DE LA MARINA. Anuncios Clasificados.

114 AGENTES - VENDEDORES

NECESITAMOS HOMBRES DE CUALquier nacionalidad para ganar 15 pesos semanales días laborables de 2 y media a 5. Manzana de Gómez 408

Compañía Americana establecida

Se solicitan 10 hombres activos, que sepan las cuatro reglas, para empleo bien retribuído. De 9 y media a 10 y media a. m., Manzana de Gómez 504.

SI USTED ES UN BILLETERO O vendedor ambulante que desee aumentar sus ganancias diarias, vendiendo un artículo pequeño de demanda nacional, comuníquese con nosotros en seguida. J. B. Hernández, 9917 2o. 2nd St. Hollis. Long Island, New York

NECESITAMOS PERSONAS, HOMbres y mujeres, que tengan deseos de ganarse un sueldo de 70 a 80 pesos mensuales, en su localidad. Deseamos tratar con personas que estén convencidas de que realmente quieren trabajar. Envíe 20 centavos en sellos de Correos para enviarle una muestra y explicación detallada. Sr. B. P., Apartado de Correos núm 1935, Habana.

SE SOLICITAN

114 AGENTES - VENDEDORES

SI ES USTED AGENTE DE RETRAtos, persónese en Escobar número 177, segundo piso, esquierda, esquina a Sitios.

SI USTED ES UN BILLETERO O vendedor ambulante que desee aumentar sus ganancias diarias, vendiendo un artículo pequeño de demanda nacional, comuníquese con nosotros en seguida: J. B. Hernández, 9917 202 St. Hollis, Long Island, New York.

SE SOLICITAN AGENTES O VENdedores para La Habana e interior de la Isla, para la venta de chocolate y confitura, prefirinendo los que tengan camiones. «Felices», Arbol Seco núm. 44.

115 OFICINISTAS

SEÑORITAS DE BUENA PRESENcia para oficina con experiencia en propagandas comerciales. Sueldo y comisión, edificio «Areces», Chacón 23, departamento 3.

NECESITO BUENA MECANOGRAFA para oficina comercial y un joven para departamento de ventas. También necesito dos mujeres jóvenes para departamento de propaganda; un criado y un chofer: 30 pesos. Compostela 58

116 SOCIOS

SE SOLICITA UN SOCIO CON DINEro, para afrontar el negocio de restaurant y bar, situado en lo mejor de Marianao: San Julio e Iglesia, bar «California», entrada del Hipódromo.

117 SOLICITUDES VARIAS

SE NECESITAN TRABAJADORES DE campo. Maloja 22

OPORTUNIDAD. CON PEQUEÑA INversión fabricante americano de novedoso sistema de anuncios desea relacionarse con personas de buenas referencias para desarrollar el negocio a través de la Isla. Solicite entrevista dirigiéndose al señor Charles Margolis, apartado Nro. 1010, Habana

NECESITO ALGUNOS HOMBRES Y mujeres, mayores de 21 años, que vivan en La Habana y sepan las cuatro reglas. Los que sean admitidos obtendrán empleo permanente, bien retribuído en Compañía americana. Preguntar por Mr. Frank, en Bernaza número 3, frente al parque Albear, entrada por la Real Silk, a las 11 de la mañana, hora inglesa. No atenderemos este asunto por correspondencia.

SOLICITO ENCARGADO-COBRADOR, para varias casas de inquilinato, que facilite 300 pesos. Sueldo convencional. Aguila 285.

GRATIFICARIA A QUIEN ME PROporcionase empleo. Soy cubano, oficinista. Buena presencia habla inglés, absoluta reserva. Escribir a E. M. Anuncios Clasificados DIARIO DE LA MARINA

SE SOLICITA MATRIMONIO MEDIAna edad sin hijos él para trabajos campo, ella para cocinar y limpieza, en pueblo campo media hora capital. Requisito orden y disciplina a la antigua. Dirigirse a apartado 349 Habana.

DE PASO POR LA HABANA EL FAbricante del último sistema de anuncios automático, Eléctrico, Mr. Charles Margolis, desea conectar con personas interesadas en este negocio para darle la exclusiva para esta capital. Para más informes: hotel Isla de Cuba.

SOLICITO PROFESIONAL COMISIOnista Consultoría por pequeña cuota mecanógrafo teléfono todo lo necesario en oficina bien montada. Campanario 90, bajos entre Neptuno y San Miguel. Teléfono A-6836

FARMACEUTICO DE GRAN EXPEriencia, desea aceptar regencia activa, trabajando en la misma. Va al campo, donde quiera. Informes: Bello, corresponsal, droguería Sarrá, Habana.

SE OFRECEN

118 CRIADAS-CRIADOS

SE DESEA COLOCAR UNA SEÑORA española de mediana edad, para criada de mano o de cuartos. Tiene recomendaciones y sabe cumplir con su obligación. A-9478

SE DESEA COLOCAR UN BUEN criado de mano con buenas referencias, español. FO-2331

SE OFRECE JOVEN DE COLOR FIna para cuartos en casa de familia rica, con muy buenas referencias o para acompañar señora sola. También se coloca por horas. Lava ropa fina. Informan A-6450

SE DESEA COLOCAR UN JOVEN de color para criado. Tiene buenas referencias. F-6978 Pedro.

SE DESEA COLOCAR UNA SEÑORA española, de mediana edad, para criada de mano o de cuartos. Tiene recomendaciones y sabe cumplir con su obligación: A-9476.

SE DESEA COLOCAR UNA BUENA familia para criada de mano o de cuartos. Es limpia y sabe trabaar. Tiene buenas referencias. Telf. F-5430.

SE DESEA COLOCAR UNA CRIADA de mano española, en casa particular. Tiene buenas referencias. Informan: Telf. F-2975.

SE OFRECE UN JOVEN ESPAÑOL de criado de mano, acostumbrado a trabajar con americanos. Tiene referencias de 3 años. Informan: Telf. FO-7463.

SE DESEA COLOCAR UNA JOVEN española, para todo servicio de corta familia o cuartos y coser o manejar. Sabe trabajar bien: F-5446.

SE DESEA COLOCAR UNA ESPAñola, de criada de mano o de comedor. Sabe cumplir con su obligación y no le importa ir al campo. Telf. U-5470.

SE OFRECE ESPAÑOLA, PARA CRIAda de mano o de cuartos. Lava ropa fina y es seria. Informes: A5-1831.

SE OFRECE UNA MUCHACHA FIna, española, para cuartos y coser o atender a una señora. Ha trabajado en buenas casas y con buenas referencias. Telf. M-1307.

SE DESEA COLOCAR JOVEN ESpañola para criada cuarto o comedor, tiene buenas referencias 20 y 5a, Miramar FO-1656

SE OFRECE UNA ESPAÑOLA PARA limpieza de cuartos o para corta familia cocinar y limpiar es de mediana edad. FO-9290

DESEA COLOCARSE UNA JOVEN de color para criada o manejadora, sabe cumplir con su deber es muy limpia y desea casa seria. Informan F-7261.

DESEA COLOCARSE UNA JOVEN española, de criada de manos, y en la misma una para limpiar y cocinar; tienen buenas referencias. Tel. F-6050.

SE COLOCA UNA JOVEN ESPAÑOLA fina y de buena presencia para cuartos o comedor; sabe servir mesa a la rusa. Teléfono A-5-0622. Chacón 27.

SE DESEA COLOCAR UNA JOVEN de 25 años, formal, para una corta limpieza; duerme en el acomodo. Amelia. F-5256.

SE DESEA COLOCAR UN JOVEN del campo, para criado de mano o jardinero, práctico en todos los trabajos domésticos y de jardín. Es honrado, cumplidor y sin pretensiones. Tiene referencias y especialidad para todo. Telf. M-4612.

SE OFRECE UN ESPAÑOL PARA criado de mano, muy práctico en servicio fino. Tiene muy buenas referencias. Informes: F-6077.

SE OFRECE UN JOVEN ESPAÑOL, para criado, sirve a la rusa y española, sin pretensiones, para portero o casa de comidas. Es honrado, trabajador y decente. Tiene buenas recomendaciones de donde ha trabajado y va a los repartos. Telf. U-6677.

SE DESEAN COLOCAR DOS ESPAñolas, una para criada de manos y la otra para cocinar; cocina sencilla; tienen referencias. Telf. F-3254.

SE OFRECEN

118 CRIADAS-CRIADOS

SE DESEA COLOCAR UNA BUENA criada de mano, o para cuartos, es de buena presencia. También acepta de manejadora. Tiene recomendaciones de donde trabajó: M-3339.

SE DESEA COLOCAR UN CRIADO de mano, español, joven, experimentado en todo servicio fino, sin pretensiones, trabajador y con esmeradas referencias de buenas casas. Telf. M-1959.

DESEAN COLOCARSE PARA CRIAdas de mano y cocineras en casa de corta familia, dos jóvenes blancas. Saben cumplir su obligacién. Sueldo: no menos de quince a veinte pesos. Para informes diríjase al teléfono U-6943

SE DESEA COLOCAR MUCHACHA española en casa de moralidad para criada de cuartos, sabe repasar bien ropa fina de señora, tiene buenas referencias. Teléfono U-3283

SE DESEA COLOCAR UN JOVEN español, para el servicio de comedor. Tiene buenas referencias, es solo y va donde se presente. Plancha ropa de caballero. Informan: U-2445.

SE DESEA COLOCAR UNA ESPAñola para un matrimonio solo o para criada, lava y plancha ropa fina no menos de 15 pesos. Telf. I-3765

119 COCINERAS-COCINEROS

SE OFRECE EXPERTA COCINERA repostera cocina criolla y española seria y trabajadora, referencias teléfono M-5447

A RELIABLE ENGLISH GIRL AS good cook in english speakin cuban or american family references general worker: FO-2839. Carther english couple as general morker or year man wife as cook.

DESEA COLOCARSE COCINERA REpostera española, cocina solo o cocina y limpia si es matrimonio, es muy formal y desea familia fina. Tiene referencias. Sueldo: 20 pesos. Tel. FO-3259.

SE DESEA COLOCAR UN COCINERO de color en casa particular o para el interior, duerme o no en la colocación y entiende de repostería, tiene referencias, aspira a ganar 20 para arriba y por el teléfono FO.7959 o FO.9226

SE DESEA COLOCAR UNA JOVEN de color para coser o manejar o coser y limpiar (o cocinar) solamente, buen sueldo, prefiere dormir fuera, tiene referencias, pregunte por María Luz, Telf. M-3327, Campanario 96

DESEA COLOCARSE UN COCINERO español cocinero repostero en hotel o casa particular, sale al campo. Egido Nro. 17 teléfono A-9722

SE COLOCA UNA MUCHACHA PARA cocinar o limpiar. Dormir fuera. Teléfono F-3585

SE DESEA COLOCAR EN CASA PARticular buen cocinero y repostero joven, chino, sabe cocinar bien criolla y española, muy limpio. Tiene buenas referencias y sabe cumplir con su obligación. Informes: Telf. A-9600 Preguntar por Antonio.

SE OFRECE UN CHINO COCINERO y repostero desea colocarse en casa particular, sabe cumplir con su obligación, cocina bien a la criolla y española o americana. Informan Campanario Nro. 111 habitación 8 entre Dragones y Salud. Preguntar por Manuel Heng Tong

SE DESEA COLOCAR EN CASA

particular, buen maestro cocinero y repostero, joven, chino. Cocina criolla, española y francesa, comida variada y dulces, todo al día. Tiene buenas recomendaciones, es muy limpio y sabe cumplir con su obligación. Informan: M-9164.

SE DESEA COLOCAR UNA JOVEN blanca, cubana, para cocinar o para criada de mano. Sueldo: no menos de 15 pesos. Informes: Telf. X-2175.

SE DESEA COLOCAR UN JOVEN COcinero y repostero, muy limpio, en casa particular o de comercio. Tiene referencias y sin pretensiones. Telf. A5-3831.

SE DESEA COLOCAR UNA SEÑOra española, para cocinar y limpiar, con familia de moralidad. Informan: Zanja 44, Josefina: U-6001.

SE DESEA COLOCAR UN COCINEro y repostero, joven, en casa de comercio o particular, muy limpio y sin pretensiones. Tiene inmeorables referencias. Informes: X-2292.

SE DESEA COLOCAR UNA COCINEra. Tiene buenas referencias. Informan: Telf. I-6019.

SE OFRECE PARA COCINAR, LAvar, coser o limpiar, mujer de color; va a los repartos; sin pretensiones; duerme colocación. Teléfono A-8831.

DESEA COLOCARSE UNA ESPAÑOla de mediana edad, para cocinar; no duerme en la colocación. Teléfono: M-1913.

DESEA COLOCARSE EN CASA PARticular un buen maestro cocinero y repostero entiende hasta la más alta cocina y repostería fina, es limpio tiene referencias y muy formal. No menos de 30 pesos. Informan teléfono M-4712

DESEA COLOCARSE UN CHINO COcinero cocina criolla y española, hace dulces finos, para casa particular. Tiene referencias. Informan Zanja 47 teléfono U-2902. Antonio.

SE OFRECE ESPAÑOLA, DE MEdiana edad, para cocinar y limpiar a un matrimonio. Sueldo: de 15 pesos en adelante. Tiene referencias. Telf. A-6260.

COCINERA DE COLOR INGLESA, desea colocarse, cocina francesa, criolla y americana, buena repostera, sabe hacer plaza, tiene buenas referencias. Teléfono F-6993. Calle 8 253 entre 11 y 13. Vedado.

SE DESEA COLOCAR SEÑORA ESpañola, de mediana edad, para cocinar, es repostera. Informan teléfono F-6047

SE DESEA COLOCAR UNA EXPERta cocinera inglesa, hace pasteles, flanes y pudines es repostera fina, no duerme en la colocación, hace plaza o no, tiene referencias. En la misma se coloca una cocinera cubana o se coloca como criada, manejadora, lavandera o cocina y limpia para matrimonio solo, tiene referencias, es fina FO-2351

SE DESEA COLOCAR UNA COCInera inglesa, con familia americana. Es competente en su oficio. Telf. FO-2778. Pregunte por Daniela.

SE OFRECE SOLO PARA LA COCIna buena cocinera y repostera, madrileña. Cocina criolla, española y toda clase de platos finos. Es limpia y dispuesta. Tiene referencias. Salud 8, esquina a Rayo, bajos.

SE DESEA COLOCAR EN CASA

particular, un cocinero español, joven. Cocina francesa, española y criolla, repostería y pastelería en general. Especialidad en comidas finas y platos finos. Tiene buenas referencias de las mejores familias. Telf. F-5884.

DESEA COLOCARSE UNA COCINEra de color, sabe cumplir con su deber, es muy limpia, no le importa hacer pequeña limpieza si es corta familia; desea casa formal. Informal: Teléfono F-7261.

SE OFRECE JOVEN ESPAÑOLA CON referencias, para cocinar; no le importa hacer alguna limpieza; hace postres. No menos de 20 pesos. M-6512. San Ignacio, 25.

DESEA COLOCARSE UN BUEN COcinero blanco, tiene referencias de donde trabajó; sabe su obligación; es muy limpio y formal. M-3339.

SE DESEA COLOCAR MUCHACHA española para cocinar o limpiar a corta familia; no menos de $18 ó $20. Informan: U-5470.

SE OFRECE UNA COCINERA INglesa; no duerme en el acomodo; no menos de 12 pesos. Teléfono F-6272.

SE OFRECEN

119 COCINERAS-COCINEROS

SE DESEA COLOCAR UN COCINERO repostero y pastelero, lo mismo en casa particular que en el comercio; tiene buenas referencias y sale al campo. Teléfono M-5536; preguntar por Pedro.

DESEA COLOCARSE COCINERA ESpañola de mediana edad con buenas referencias; duerme en el acomodo. En la misma, señorita cubana desea colocarse para atender teléfono oficina o consulta profesional. Teléfono F-6116.

JOVEN ESPAÑOL BUEN COCINERO y repostero, desea colocarse en casa particular; buenas referencias. Teléfono F-5887.

SE DESEA COLOCAR UN COCINEro que entiende algo de repostería. Tiene referencias. Telf. FO-9226.

SE DESEA COLOCAR UNA SEÑOra española para cocinar y limpiar, con familia de moralidad. Informan: Zanja 44, Josefina.

SE DESEA COLOCAR UNA JOVEN de color para cocinar, sabe hacer dulces. Tiene buenas referencias. Informes: Telf. M-4025.

SE DESEA COLOCAR UNA ESPAÑOla, de mediana edad, para cocinar solamente para corta familia. Lleva tiempo en el país y entiende bien la cocina. No le importa dormir en la colocación: M-3339.

SE OFRECE MUJER DE COLOR, DE mediana edad, para cocinar, lavar, coser, limpiar o acompañar una señora. Va a los repartos. Telf. A-8831.

SE OFRECE UNA COCINERA, PARA cocinar solo, cocinar y ayudar, o para criada, cocina de todo. Tiene referencias, sale a los repartos y duerme en la colocación o fuera. Telf. M-1149.

SE DESEA COLOCAR UNA COCINEra, sabe de repostería, cocina criolla y española. Tiene referencias: M-5172.

COCINERO CUBANO, COCINA ESpañola, criolla francesa e italiana, sin pretensiones, lo mismo ciudad o campo, buenas referencias de buenas casas. Telf. M-7832

SE DESEA COLOCAR UN COCINEro y repostero, del país, bien sea para hotel casa de huéspedes, establecimiento o particular. Informes: Telf. A5-1312.

SE OFRECE BUEN COCINERO ESpañol, sin familia, cocina criolla, española y francesa, repostería y pastelería fina agradable sazón, sale afuiera, tiene referencias Cuchillo No. 8. M-4568

SE DESEA COLOCAR UNA COCInera y repostera, española. Tiene referencias y desea casa de moralidad. Telf. M-2214.

SE DESEA COLOCAR EN CASA

particular un cocinero joven, español. Conoce la cocina internacional, repostería y pastelería en general y sabe hacer pan. Tiene buenas referencias de las mejores familias de Cuba. Telf. F-5884.

120 MANEJADORAS

SE DESEA COLOCAR UNA MUCHAcha para manejadora. Es persona fina, de color. Tiene buenas referencias. Telf. M-7140.

DESEA COLOCARSE UNA INGLESA de manejadora, criada de cuartos; entiende de costura, por horas; es formal; tiene buenas referencias. Teléfono F-6033.

122 INSTITUTRIZ

INSTITUTRIZ INGLESA. —TENGO buenas referencias y mucha experiencia. Trabajo por las tardes. Llame Silvia. Telf. FO-3312

123 COSTURERAS-MODISTAS

SEÑORA MEDIANA EDAD DESEA casa de familia para coser, sabe cortar y coser costura fina o para ropería de un hotel. Preguntar por Consuelo. Telf. A5-4511

SE OFRECE UNA JOVEN DE COLOR para coser, en taller o domicilio, conoce bien su oficio. F-6005

125 CHOFERES

SE DESEA COLOCAR UN CHOFER español en casa particular; tiene buenas referencias. Teléfono M-4643.

DESEA COLOCARSE UN CHOFER. Joven blanco, sin compromiso, con 10 años de práctica, maneja toda clase de máquinas, informan: Telf. F-6068, preguntar por Mario.

DESEA COLOCARSE CHOFFER ESpañol con buena recomendación de donde ha trabajado, Teléfono A5-5012 Menéndez.

SE OFRECE CHOFER ESPAÑOL, muchos años de práctica en toda clase de máquinas y referencias de casas particulares y de comercio. Informan garage Colón 12 y 23 teléfono F-6017 Vedado, Sixto.

SE DESEA COLOCAR CHOFFER ESpañol de 35 años de edad con muy buenas referencias de las últimas casas que ha trabajado. Conoce prácticamente la mecánica y maneja toda clase de vehículos. Telf. F-5887

SE DESEA COLOCAR UN BUEN choffer en casa particular, tiene buenas referencias. Llamen teléfono X-2245 de 8 a 11

SE DESEA COLOCAR UN BUEN chofer, experto en toda clase de máquinas y mecánica, sin pretensiones y con esmeradas referencias de buenas casas. Telf. M-1959.

126 JARDINEROS

SE DESEA COLOCAR UN EXPERTO jardinero para casa particular, en el Vedado, sus repartos, o para el campo, sin pretensiones y con referencias. Puede hacer otros trabajos. Telf. M-1959.

SE DESEA COLOCAR UN JAPONES de jardinero. También es experto argicultor y buen chofer. No tiene inconveniente en ir a trabajar al campo. Telf. A-9814.

129 OFICINISTAS

SE OFRECE EXPERTA MECANOgrafa gran experiencia trabajos oficinas o en consultorio. Sólo puede trabajar de tarde de dos a seis. Sueldo: no menos de 20 pesos al mes. Llame A-8022

DESEA COLOCARSE EXPERTA MEcanógrafa gran experiencia trabajos oficinas. Sólo trabaja de 2 a 6 tarde de 20 pesos al mes. Llame: A-8022, desde las 2 de la tarde.

EMPLEADO COMPETENTE, CON larga práctica en publicidad, periódicos, agencias de publicidad, etc., etc., contabilidad, mecanografía, taquigrafía, con aptitud para dirigir o ayudar jefatura de publicidad en empresa de periódico industria, comercio, etc., se ofrece sin pretensiones. Va a cualquier parte de la Isla de Cuba o del extranjero. Opta también a un empleo de periódico aéreo, en la redacción o en la radiodifusión comercial. Proposiciones a: Casto Bolívar, Animas 5, oficina.

CONTADOR SE OFRECE POR HOras, Teléfono A5-3902

TAQUIGRAFO - TRADUCTOR INglés español alemán, larga experiencia referencias se ofrece de 7 p. m. en adelante. Cabrera, Cuba 31, apartamento 12.

131 SOLICITUDES VARIAS

UNA SEÑORA EDUCADA FINA Y moral solicita colocación para acompañar señora o señoritas. No exige mucho sueldo, sino buen trato. Telf. FO-1346 informan.

SE DESEA COLOCAR UN JOVEN DE 33 años, competente para administrar finca. Especialidad en toda clase de siembra, injertar y podar. Tiene excelentes referencias. Informes: Telf. M-4612.

OFRECESE MUCHACHO DE 17 AÑOS de color, trabajador y dispuesto para ayuda en general. Indiferente o no dormir en la colocación, desde 10 pesos en adelante. Prefiere Vedado. Telf. FO-1077.

M.E.C.D. 2016

O FRANCO O LOS SOVIETS

(DE LA GUERRA ESPAÑOLA)

Se van exteriorizando en Francia, con mayor intensidad cada vez, los testimonios sobre la Revolución española Por un lado, René Benjamin, el Almirante Joubert, Claude Farrere, el profesor Bernard Fay, han glosado el magnífico Renacimiento de la España Nacional y sus títulos normales de Estado civilizado, digno de figurar en lugar preferente en el concierto de las naciones. Por otra parte, podemos observar, al propio tiempo, la realización de conferencias, igualmente experimentales, sobre la Revolución marxista. El auditorio francés, a veces informado de manera insuficiente o errónea, puede así comparar, sin lugar a dudas.

Entre esta última serie figura, entre otras, la conferencia dictada últimamente por el colega Jean Raynaud.

Jean Raynaud confiesa que no ha visitado los frentes de guerra; pero en cambio, replica, «he visto gentes maltratadas, perseguidas, como bestias feroces; mujeres aterrorizadas, ante la profanación de sus sentimientos o de su cuerpo». Ha contemplado «la catedral de Valencia, convertida en garage; el incendio y destrucción de las iglesias en Barcelona...» En suma: «He podido apreciar que en ese período de agitación revolucionaria la vida humana carecía de valor, que **las libertades más esenciales para la salvaguardia de la dignidad del hombre desaparecían en provecho de la dictadura sindical o de la dictadura estatista».**

El conferenciante se refiere luego a los acontecimientos precursores del desencadenamiento de la revolución marxista. Cita estadísticas, recuerda efemérides políticas: «El desorden reinaba en los espíritus. El advenimiento del Frente Popular precipitó el proceso de descomposición social Seis semanas después de conseguir el poder, 34 iglesias habían sido saqueadas, 104 incendiadas. Al cabo de cinco meses, esta cifra se elevaba a 307» Y el ritmo revolucionario no se detenía. «Largo Caballero —prosigue Jean Raynaud—anunciaba al propio tiempo una nueva serie de reformas: la nacionalización de los bancos, de las fábricas, de las tierras, la confiscación de la propiedad y la dictadura del proletariado». El resultado de estas propagandas no tardó en hacerse sentir.

«En julio de 1936: 284 edificios públicos habían sido incendiados; 67 centros políticos habían sido objeto de pillaje o destruídos; 10 periódicos con sus imprentas habían sido saqueados; 800 escuelas libres, suprimidas; 900 personas, asesinadas; 1.561, heridas». En definitiva: «El desorden era completo, y si Franco no se hubiera decidido a intervenir, los marxistas y los anarquistas habrían provocado la lucha»

Notemos que el autor no expresa referencias ajenas. Habla, de ciencia propia, de cosas vistas y vividas por él en la zona roja. Es el relato presencial de un testigo francés, que lo traslada y refiere a sus compatriotas, a su regreso. Por eso mismo, la conferencia del señor Raynaud tiene un especial interés para Francia y para sus súbditos, porque aquél ha tendido precisamente, de una manera especial, a interogar a sus paisanos que ha encontrado en España.

En primer lugar, a los franceses combatientes en las brigadas internacionales. «El primero de los interviuados dice: «Yo no me había enterado. Había venido aquí para combatir el fascismo, por una idea, y la idea se ha desvanecido». El segundo contesta: «¡Hacerse agujerear el pellejo **por ellos**, no! No vale la pena». Un tercero, de oficio pintor, declara: «Estaba engañado; mejor dicho, **me han engañado».** En fin, un joven mecánico, alistado por espíritu de aventura, confiesa: «Es en Valencia donde vi claro. Es allí donde hemos contemplado muchos, demasiados viadores españoles, «que se plantaban». Cada semana nos decían: Bien pronto vamos a subir, pero seguían arrimados a los ministerios. Entre tanto, nosotros, franceses, éramos los mercenarios **cuya sangre no cuenta.** Y, durante este tiempo los «gubernamentales» y los Soviets iban organizando sus «tarugos» en la retaguardia».

Jean Raynaud resume esta antología de decepciones con un párrafo amargo:

«¡Pobres franceses que se expatriaron generosamente para ofrecer su vida por un ideal en el que habían creído y que regresan, cuando pueden, con el corazón deprimido, hastiado, al darse cuenta de que bajo ciertas palabras puede encerrarse, ocultarse tanta bajeza, tanto egoísmo, tanta opresión!».

Para terminar, y dejando aparte otras anécdotas y revelaciones no menos significativas, he aquí el lenguaje que tuvo el señor Raynaud en la España roja, una dama francesa; lenguaje expresivo, por su estilo, como por su contenido: «Créame, compatriota, los franceses fueron aquí buenos únicamente para hacerse romper la crisma. Quienes manejan el tinglado de la farsa y mueven a los polichinelas, son **Los Soviets.** Conozco lo bastante a los Caballero, a los Negrín, a los Prieto; **no son más que monigotes. De la vieja España ya no queda nada. O Franco o los Soviets. Aguardo tan sólo poder recobrar mis ahorros, para marcharme».**

Para los franceses que vivieron en la España gubernamental no cabe—como se ve—la menor duda; no se abriga la menor esperanza de redención «republicana»: «O Franco o los Soviets». No hay otra alternativa para España... ni para Europa.

París, febrero 1938.

CAUSANDO LA SORPRESA DE EUROPA, HITLER INICIA GESTIONES DE PAZ Y BUSCA LA CONCILIACION CON LAS IGLESIAS CATOLICA Y PROTESTANTE

EL CANCILLER SCHUSCHNIGG, DE AUSTRIA, SIGUIENDO LOS CONSEJOS DE MUSSOLINI, CONFERENCIO AYER CON HITLER

Tanto en la frontera como en los edificios del Gobierno austriaco se han tomado precauciones especiales

La visita del Canciller austriaco a Hitler constituyó una sorpresa y es considerada como lo más sensacional ocurrido últimamente. Coincidió con el aniversario del golpe socialista

VIENA, febrero 12. (AP.)—A instancias del Primer Ministro Mussolini, de Italia, el Fuehrer Canciller de Alemania, Adolf Hitler, y el Canciller de Austria, Kurth Schuschnigg, se reunieron hoy en las montañas de Berchtesgaden, donde tiene su retiro el jefe del estado alemán.

Mientras los dos Cancilleres conferenciaban, continuaban en vigor las medidas de precaución que desde antes de la visita de Schuschnigg se tomaron en la frontera austro-italiana, en la parte por donde pasa el ferrocarril.

Por el momento se ignoran las razones por las cuales se hayan tomado tales medidas, pero se dice que un alto funcionario italiano se propone hacer una visita al retiro de Hitler en Berchtesgaden.

El Canciller austriaco cruzó la frontera alemana en secreto con el objeto de celebrar una conferencia sobre las relaciones austro-germanas algo tirantes debido a la agitación nazi en Austria y a las ambiciones alemanas de realizar la unión, al menos económicamente, de los dos países de habla germana.

Un alto funcionario dijo que el Primer Ministro Mussolini aconsejó al Canciller Schuschnigg que celebraba una conversación personal con Hitler, sugestión que había sido dada en distintas ocasiones por el Dictador italiano, pero que siempre había sido rechazada hasta ahora con Schuschnigg.

El gabinete austriaco permaneció reunido en esta capital mientras el Canciller conferenciaba con Hitler. En los edificios del gobierno se ha redoblado la vigilancia contra posibles manifestaciones.

El Canciller Schuschnigg se mostraba hoy optimista, convencido de que de esta importante reunión saldrá una mayor seguridad para Austria.

La visita del Canciller austriaco a Hitler, que para muchos observadores políticos constituye lo más sensacional de los últimos meses, fué una sorpresa para los austriacos por ocurrir en el aniversario del levantamiento socialista de 1934.

El Comisario federal de Propaganda, Walter Adam, dijo que el tratado de amsitad austro-alemán, firmado en 1936, garantizando la independencia de Austria así como libertándola de toda ingerencia extraña, es la base de las conversaciones.

Se sabe que Schuschnigg llevó consigo gran número de documentos comprometedores para los nazis austriacos, los cuales fueron ocupados en un reciente raid realizado al cuartel general de los nacionalistas de Viena.

En un centro bien informado se tiene entendido que el Canciller Schuschnigg tratará de convencer a Hitler del peligro que existió de un levantamiento nazi antes de que la policía lograra descubrir sus planes.

Además declaró que también se tratará en la reunión de otros asuntos tales como el movimiento monárquico en Austria y las relaciones de ese país con la Liga de las Naciones.

Las noticias de provincias indican que la población espera con ansiedad a conocer el resultado de esta entrevista.

El Canciller Schuschnigg de Austria celebró dos entrevistas con el Canciller Hitler

BERLIN, febrero 12. (Havas.)—El Canciller Schuschnigg, de Austria, llegó esta mañana a Berchtesgaden según informaron los principales periódicos de esta noche, los cuales agregan que descendió en el Ayuntamiento e inmediatamente después se dirigió a la villa de Hitler en Obersalzberg.

La primera entrevista entre Schuschnigg y Mussolini se registró a las once de la mañana y la segunda comenzó a las cinco de la tarde prolongándose hasta bien entrada la noche.

Terminada esta segunda conversación, el Canciller Schusschnigg partió para Austria en compañía de Guido Schmidt.

En los centros políticos alemanes se asegura que las conversaciones entre los dos cancilleres ha dado resultados positivos.

Créese, además, que estas entrevistas, serán el preludio de negociaciones entre las cancillerías de Alemania y Austria.

Se admite en Berlín que la entrevista versó especialmente acerca de la interpretación del acuerdo de 11 de julio que estipula que Austria, estado alemán, debe desarrollar una política germana.

SESENTA VECES MAS DESTRUCTIVO QUE LA DINAMITA

Un nuevo explosivo de gran poder, estimado como cuarenta veces más poderoso que la trinitrotoluol (TNT) y sesenta veses más destructivo que la dinamita, ha sido desarrollado por Wendell Zimmerman—en la foto—graduado de la Universidad de California, quien se ha pasado veinte años trabajando en la fórmula.

Los últimos sucesos parecen haber preparado el ánimo del Fuehrer para el cambio que se nota en su política

Extensa entrevista del Canciller austriaco con Hitler, asistencia de un representante suyo a la Misa con motivo del aniversario pontificio y gestiones cerca de Niemoeller

BERLIN, febrero 12 (AP).—Adolfo Hitler sorprendió hoy a Europa con medidas conciliadoras, que al parecer tienen la finalidad de aliviar la tirantez continental, por una parte, y por otra atenuar las críticas contra el nazismo.

Una conferencia inesperada con el Canciller de Austria, Dr. Kurt Schuschnigg, fué el paso más dramático del programa de conciliación que el Fuehrer alemán ha ideado, y en el que ha incluído varios gestos para buscar la paz con las iglesias protestante y católica, desde hace tiempo en lucha abierta con el hitlerismo.

El Dr. Schuschnigg llegó hoy a la residencia privada que Hitler tiene en Berchtesgaden (Baviera), para celebrar una entrevista tan larga, que en todos los círculos se cree que en ella se trató ampliamente de las difíciles relaciones austro-alemanas. El más absoluto secreto ha rodeado cuanto se relaciona con la conferencia, pero en los círculos oficiales de Viena se afirma que el tema principal discutido fué el convenio de 1936, entre el Reich y el Gobierno austriaco, garantizando la independencia de este último, en todos los órdenes.

Desde hace mucho Alemania e Italia no pierden de vista a la pequeña Austria, vecina de ambos y, políticamente, metida como una cuña entre el poderío fascista y el poderío nazi. Las dificultades inherentes a esa posición han hecho que la cancillería de Viena se haya ganado el título de «la más difícil de Europa».

La alarma que ha causado a Hitler la caída del Gobierno fascista de Rumanía, y la reacción poco amistosa de la prensa mundial hacia la reorganización del Gobierno del Reich efectuada por el Fuehrer el 4 del corriente febrero, parece que han preparado el camino para el cambio que todo indica que se ha efectuado o se está efectuando en la actitud del canciller-presidente de Alemania.

Otro de los hechos salientes del día fué la asistencia del barón Knostantin Von Neurath, Jefe del Consejo Privado de Hitler, a la misa que se celebró en Berlín, con motivo del décimo sexto aniversario de la coronación del Papa Pío XI. Von Neurath llevó la representación personal del Fuehrer.

El tercer acontecimiento de la jornada, pródiga en ellos, fué que los funcionarios del Ministerio de Justicia iniciaron gestiones cerca del pastor protestante Martín Niemoeller, jefe de la oposición protestante, para que desista de su actitud rechazando a los abogados defensores que tenía cuando comenzó su juicio, por traición al Reich, al enfrentarse con el programa religioso de éste.

En los círculos diplomáticos se cree que las negociaciones de Mussolini con Inglaterra, todavía en sus principios, para solucionar la cuestión española, puede haber forzado la decisión de Hitler para llegar a un arreglo más o menos definitivo con Austria, y a una inteligencia con el Vaticano y con el protestantismo nacional.

Otro factor probable es la desaparición del Primer Ministro de Rumania, Octavian Goga, como aliado ideológico, ya que las tendencias de su Gabinete eran marcadamente fascista. Y otro que puede haber sido tenido en cuenta, es que la campaña japonesa en China no va todo lo bien que quisiera Alemania.

La importancia del cambio en la política hitleriana hacia Austria la indica el hecho de que la Prensa alemana, completamente controlada por el nazismo, en fecha tan reciente como el 7 de enero, atacó con furia al canciller Dr. Schuschnigg, por haberse expresado hostilmente al nazismo. Desde entonces no han dejado de circular rumores de que se estaba preparando otro Putsch nazi en Viena—por estilo del que costó la vida al Primer Ministro Dollfuss—y numerosos líderes del nazismo austriaco han sido arrestados por las autoridades del país.

En Viena, el comisionado de propaganda Walter Odam reveló que el Dr. Schuschnigg tiene en su poder numerosos documentos, muy comprometedores para los nazis, que fueron incautados por la policía en uno de los raids efectuados en aquella capital hace diez días justos.

Algunos observadores opinan que en la residencia de Hitler se ha tratado hoy de algo más que la ratificación de la amistad austro-alemana, ya que esto último se hubiera logrado fácilmente con un simple cambio de impresiones.

Un comunicado oficial alemán, dado esta noche, dice solamente que los dos jefes de Gobierno estaban celebrando un cambio de impresiones privado, para discutir cuestiones de interés a ambas naciones. La misma nota descubrió que Joachim Von Ribbentrop, nuevo Ministro de Estado alemán, está con Hitler en Berchtesgaden, participando en la conferencia con el canciller austriaco. Este fué acompañado por su Ministro de Estado, Guido Schmidt. Franz Von Papen, Embajador de Alemania en Viena hasta el 4 de febrero, también estuvo presente en la entrevista, que fué dividida en dos partes. La primera duró una hora, y se celebró por la tarde; la última comenzó a las 5 p. m. y esta noche continuaba.

Nada se sabe, sin embargo, de si los dos cancilleres han llegado o no a algún acuerdo en cualquiera de los aspectos vitales que tienen las relaciones austro-alemanas.

El comunicado oficial a que se alude antes, dice también que la reunión de hoy se derivó del deseo de ambas partes para examinar en conversaciones directas los problemas que afectan a los dos países.

Schuschnigg no puede negociar demasiado

VIENA, febrero 12 (Havas).—El coronel Adam, jefe del servicio de Prensa y Propaganda del Gobierno de Austria, declaró esta noche a los redactores jefes de los periódicos vienenses, reunidos en conferencia, que las conversaciones de Hitler y el Canciller Dr. Schuschnigg, en Berchtesgaden, en ningún caso podrá rebasar el cuadro de los acuerdos del año pasado.

—La Constitución austriaca actual, la independencia nacional y el papel que en ella tiene el Frente Patriótico, son cuestiones que están fuera de toda discusión—dijo el Coronel Adam. No se puede hacer cambio de importancia dentro de esos límites intangibles, como tampoco Alemania puede modificar el principio de la no ingerencia en los asuntos interiores de Austria. El programa de Dollfuss y Schuschnigg permanecerá intacto.

Informes directos llegados de Linz dicen que la conferencia de hoy en Berchtesgaden ha causado un vivísimo movimiento de curiosidad en esa ciudad, reuniéndose grandes grupos frente a las pizarras de los periódicos, para conocer las noticias y comentar animadamente los acontecimientos de la jornada.

EL NUEVO GOBIERNO RUMANO PROMETE REORGANIZAR TODO EL SISTEMA POLITICO-ECONOMICO MEDIANTE CATORCE PUNTOS

Se ofrece al pueblo rumano la paz y prosperidad bajo el régimen del Patriarca ortodoxo Miron Cristea

Una comisión estudiará la reorganización administrativa; otra redactará la nueva Constitución y todos los periódicos perjudiciales e inútiles y campañas políticas se suprimirán

BUCAREST, Rumania, febrero 12. (AP.)—El Rey Carol presidió esta noche una reunión del nuevo gabinete que tomó drásticas medidas para silenciar a la oposición reorganizar el gobierno y mejorar el sistema económico de la nación.

La decisión del gobierno consta en un programa de catorce puntos que se publicó en las primeras horas del día de hoy, prometiendo al pueblo justicia y prosperidad bajo el régimen del primer ministro Miron Cristea, Patriarca de la iglesia ortodoxa.

Actuando con toda rapidez en la escena política turbulenta de Rumanía, los sucesores del gobierno antisemita de Goga revelaron tres importantes normas políticas:

Primera: Se designará una comisión para el estudio de la reorganización administrativa del gobierno.

Segunda: Se designará una comisión para que redacte una nueva constitución que reemplace al documento que invalidó el Rey cuando eliminó del gobierno a Goga.

Tercera: Todos los periódicos «perjudiciales o inútiles» serán prohibidos así como todas las actividades políticas.

Mientras tanto se hacen estudios para la reorganización económica, con especial relación a todas las ramas de la industria, la agricultura y el comercio.

El programa económico del nuevo gabinete, del cual forman parte siete ex primeros ministros de credos liberales o centristas, comprende el mejoramiento del standard de vida de los agricultores, obreros y empleados rumanos, el aumento del impuesto sobre la riqueza, la estabilización del corrency y la nivelación de los presupuestos.

Estos puntos fueron incorporados en el programa de catorce puntos publicado hoy, en el cual también se ofrece la conservación de la tradicional amistad con la Gran Bretaña y Francia.

Parte de los planes del nuevo gobierno rumano es la emigración controlada del exceso de población judía, aunque se tiene entendido que las medidas antisemitas dictadas por Goga serán aplicadas por las autoridades con moderación.

Se anunció hoy que «Rumania intentará hacer pactos internacionales con otros países que también tienen exceso de población judía al objeto de proveer a estos de algún sitio donde puedan vivir, y al propio tiempo se dice que el gobierno continuará las investigaciones comenzadas por Goga acerca de las ciudadanías ilegales adquiridas por los rumanos desde la guerra mundial.

Mientras el gabinete estaba formulando su nuevo programa, un sacerdote, Gregori Kritku, perteneciente a la Facultad de Teología de la universidad de Bucarest, acusaba públicamente al ministro de Estado del gobierno Goga, Istrate Micescu, de haber tratado de preparar el asesinato del líder fascista Cornelius Codreanu, jefe de la Guardia de Hierro de Rumanía.

Formuló la acusación ante el fiscal, asegurando que Micescu prometió a un prefecto «una carrera remunerativa» si daba muerte a Codreanu en «interés del estado».

Por el momento no se ha podido comprobar la denuncia hecha por el sacerdote, pero se sabe que el líder fascista estuvo escondido en la casa de unos amigos.

El gabinete del doctor Cristea decretó esta noche que el juramento de lealtad de los miembros de la Guardia de Hierro a Codreanu es ilegal en lo sucesivo.

Los acuerdos adoptados esta noche por el gobierno son:

Primero: Abolir todas las disposiciones en virtud de las cuales era imposible destituir a los miembros de la carrera judicial.

Segundo: Autorizar a la policía militar para que penetre en los recientos de la universidad sin permiso de los rectores.

Tercero: Los periódicos deberán publicar los ingresos que tengan al objeto de mostrar su origen.

Cuarto: Castigar las actividades de los partidos políticos.

Quinto: Prohibir a los funcionarios del gobierno y a los sacerdotes que participen en manifestaciones políticas.

Hubo comunicación con los científicos en la Groenlandia

Desde uno de los barcos rompe-hielos que van en su busca hablaron con ellos

MOSCU, febrero 12. (Havas.)—El corresponsal de la agencia Tais informa que el buque rompe-hielos «Taimyr» ha informado que a las 12.30 se puso en comunicación con Renkel, radiotelegrafista del grupo de hombres de ciencia que se encuentra en un témpano de hielo, a la deriva, frente a la costa de Groenlandia.

El telegrafista comunicó al «Taimyr» que había distinguido las luces de los proyectores del rompe-hielos esta mañana a las seis.

El «Taimyr» se halla en las cercanías de cabo Tompson, en Groenlandia, y navega por un mar cubierto de hielo.

Había comunicado ayer que en las proximidades del campamento de los científicos rusos había bancos de hielo de 420 metros de largo que permitirían el aterrizaje de los aviones.

En el momento en que el «Taimyr» sostenía la comunicación con el telegrafista, se hallaba a los 71 grados 38 minutos de latitud norte y los 17 grados 20 minutos de longitud Oeste.

A las 12.30 de la tarde la estación de los científicos estaba a los 71 grados 37 minutos de latitud Norte y 20 grados 10 minutos de longitud Oeste.

Italia ha regalado al Brasil una de sus "Ratas Verdes"

Creen en Inglaterra que Italia prepara en contra suya a los nativos libios

RIO JANEIRO, febrero 12. (AP.)—En nombre del gobierno italiano, el Embajador L. O. Jacomo regaló a la aviación brasileña uno de los tres aparatos que formaron parte de la escuadrilla «ratones verdes» que realizó hace poco un vuelo desde Italia.

El avión será entregado oficialmente mañana domingo a las 7:30 de la mañana en el cuartel del primer regimiento de aviación.

Creen que Italia quiere organizar a los indígenas de Libia

LONDRES, febrero 12, (Havas.)—El periódico Manchester Guardian dice hoy que los italianos están haciendo esfuerzos para atraer a los indígenas de Libia, a la causa de los arabes de Palestina, contra los ingleses.

El plan consiste en formar grupos de guerrilleros que franquearían la frontera de Palestina, aunque algunos creen que esos contingentes militarizados no serán enviados a ese país, sino a España.

No se cree que el plan tenga éxito, salvo entre la clase más pobre de los beduínos, fáciles de reclutar para cualquier empresa en que puedan ganar algo.

El Japón se ha negado rotundamente a revelar sus construcciones de buques a Inglaterra, Francia y Estados Unidos

En la nota nipona contestando a la que recibió de esas potencias pidiendo datos sobre sus construcciones, dice que asistiría a una reunión para limitación cuantitativa

TOKIO, febrero 12. (AP.)—El Japón se negó esta noche de una manera terminante a dar a conocer a los Estados Unidos sus planes sobre construcciones navales.

Al propio tiempo el Gobierno japonés admitió que sus soldados violaron la propiedad americana en Hangchao y realizaron otros actos en Nankín, agregando que ya se han tomado las medidas del caso al objeto de que no se repitan tales incidentes.

El Japón propone a los Estados Unidos, Francia y la Gran Bretaña, que rogaron les facilitara noticias acerca de sus planes de construcción de acorazados y cruceros, que se convoque a una reunión para discutir limitaciones navales, pero manteniendo en secreto sus planes sobre construcciones.

En la nota formal de respuesta entregada al Embajador de los Estados Unidos, Joseph C. Grew, insiste el Japón en que no tiene la intención de mantener una flota que constituya una amenaza para las demás naciones.

Afirma que las fuerzas navales japonesas tienen la única misión de defender la integridad del territorio nacional y declara que las principales potencias navales del mundo deben tener en cuenta las responsabilidades de «cualquier futuro acontecimiento: tal como una competencia naval de armamentos.»

Dice el Japón que es completamente injusto que las demás potencias formulen «dogmáticamente la conclusión» de que el Japón está construyendo acorazados en exceso del límite de 35.000 toneladas impuesto por el tratado naval de Londres de 1936, al cual no se adhirió este país y hacer de rumores acerca del tan construcción «una razón para ampliar sus armamentos».

Las tres potencias habían pedido al Japón informes el 5 de febrero, asegurando las notas americana y británica que una negativa a contestar las notas antes del 20 de febrero se consideraría como la confesión por parte de los japoneses de que sus planes consisten en construir acorazados de más de 35.000 toneladas.

Los Estados Unidos agregaba que «recobrarían su libertad de acción», en el caso de que su nota no tuviera respuesta.

La nota del Japón reitera la actitud que tomó en la conferencia de Londres, asegurando que no podía discutir la limitación del tamaño de los acorazados y sus armamentos a menos «de que tales discusiones diesen «primordial importancia» a la limitación del tamaño de la totalidad de las flotas.

«El Gobierno japonés no ve lógica alguna en el razonamiento de que los planes navales del Japón no se conforman a las limitaciones del tratado de Londres, agregando que no le interesa ni poco ni mucho la cláusula de escape del tratado que se ha invocado por Inglaterra y los Estados Unidos, en virtud de la cual esas dos potencias quedarían relevadas de los compromisos del tratado.

En la nota japonesa se dice que el deseo de este país de una limitación naval cuantitativa es la razón por la cual no puede revelar sus planes de construcción naval.»

La expansión de las construcciones navales por las demás potencias no ofrecería al Japón otra alternativa sino la de alterar sus actuales planes de construcción con el fin de acomodarlos a lo que hicieran las potencias.

Con respecto a las acciones de las tropas japonesas en China, el Gobierno entregó al Embajador Crew una nota, contestando a la protesta americana del 17 de enero.

Dice que los desórdenes cometidos por los japoneses después de la ocupación de Nankín, fueron resultado de la «inevitable insuficiencia de la fuerza destacada para la protección de los derechos e intereses de terceras potencias.»

La entrada ilegal de los soldados japoneses en las propiedades americanas en Hanchao ocurrió después de que las líneas de aprovisionamiento fueron cortadas y se impuso la requisa de las provisiones.

«Es posible que algunas de las patrullas dedicadas a la requisa se hubieran equivocado al hacer la identificación», ya que estaban operando de noche, dice la nota.

El Japón asegura a los Estados Unidos que la policía militar en China ha sido reforzada, que se ha enviado a un alto jefe militar desde Tokío para que ponga en práctica las instrucciones del Gobierno y que se ha asignado a varios funcionarios especiales el deber de guardar los intereses de las potencias en China.

EL EMBAJADOR ARGENTINO EN ROMA HA ACEPTADO LA CARTERA DE RELACIONES

BUENOS AIRES, febrero 12. (AP).—El periódico «Noticias Gráficas» informa esta tarde que José M. Cantillo, Embajador argentino en Roma, ha aceptado la cartera de Relaciones Exteriores en el nuevo gobierno que tomará posesión el 20 de este mes.

Agrega que el presidente electo ofreció el puesto telefónicamente a Canctillo, quien contestó aceptándolo.

La cartera de Relaciones Exteriores había sido ofrecida de primera intención al escritor Enrique Larreta, quien se negó a aceptarla.

Las fuerzas japonesas están ganando terreno a los chinos que defienden la línea ferroviaria de Lungchai

Ocho columnas niponas en total están tratando de acercarse a las fuerzas defensoras de la China Central en el rico corredor agrícola que comunica el Norte con el Yangtzé

SHANGHI, febrero 13. (Domingo).—Los japoneses anunciaron hoy que dos ferrocarriles vitales que pasan por el corazón de la provincia de Shantung han quedado reabiertos al tráfico con los que el ejército está en condiciones de llevar refuerzos al sur hacia la importante línea de Lunghai.

Los ferrocarriles Tsingtao-Tinan y Tientsin-Tsinan, que fueron destruídos por los chinos hace algunas semanas, durante la retirada, han quedado completamente rehabilitados.

Aseguran los japoneses que su ofensiva a lo largo de las líneas de Tientsin-Uucao y Peiping-Hancao continúa, pero que nada saben acerca de los progresos de la guerra en las últimas veinticuatro horas.

Las noticias de anoche dan cuenta de que las fuerzas niponas están realizando un movimiento de tenaza en el flanco occidental de los ejércitos centrales de China al mismo tiempo que han comenzado un avance por el norte y que tiene por finalidad ocupar una carretera de 3,000 millas que conduce a la Rusia soviética.

Con el fin de embotellar a los 400,000 soldados chinos que defienden la zona del ferrocarril de Lunghai, que separa las dos áreas de la conquista japonesa en China, los ejércitos nipones avanzan desde el norte y desde el sur al mismo tiempo.

Ocho columnas japonesas en total están tratando de acercarse a las fuerzas defensoras de la China central en el rico corredor agrícola que comunica al territorio ocupado por los japoneses en el Norte de China con el valle del Yangtze.

Avanzando desde la ciudad amurallada de Nanlo, en el sur, capturada en los primeros días de la semana, los japoneses comunican haber tomado a Puyang, lo que indica que han realizado un avance de 40 millas, estando, por tanto a 60 millas al norte de la Línea de Lunghai.

Los japoneses ignoran que otra columna, que se mueve por el Norte, ha cruzado el río Hwai al norte de Pengpu después de un sangriento combate y que sigue avanzando hacia Suchao, donde se unen el ferrocarril de Lunghai con el de Tientsin-Pucao y que es el principal objetivo de la campaña del norte.

También se informa que los japoneses han llegado a un lugar conocido por el Pequeño Pengpu y amenazan a Hsin Ma Choao, a 16 millas al norte de Pengpu.

Continuarán en Hancao los jefes del Gobierno y el Ejército Chinos

HANCAO, China, febrero 12 (Havas).—A pesar del traslado oficial de la capital provisional china a la ciudad de Chun-King, Hancao sigue siendo el puesto del mando general. Es probable que los jefes del Estado chino, tanto los militares, como el generalísimo Chiang Kai Shek y su Estado Mayor, como los civiles, permanezcan en Hancao hasta el último momento. Sin embargo, hay que contar con que las aguas bajas del Yang Tse no permitirán que la escuadra japonesa apoye el ataque que las tropas terrestres niponas desarrollen, eventualmente, contra la ciudad.

UN VAPOR HONDUREÑO SUFRE AVERIAS AL CHOCAR CON OTRO DE LOS EE. UU.

MANTEO, Carolina del Norte, febrero 12. (AP).— La estación de radio que tiene la Armada en Cabo Hatteras informa hoy que el vapor hondureño Castilla sufrió averías en la super-estructura a última hora de esta tarde, en una colisión con el vapor tanque norteamericano Pennsylvania. Ninguno de los 34 tripulantes sufrió lesiones.

La estación comunica también que el Castilla salió del choque con una vía de agua, pero que continuó navegando, por su propia máquina, hacia Cabo Henry, en Virginia, a 105 millas de distnacia. El Castilla tiene cuatro mil toneladas.

EL PAPA CELEBRO AYER EL ANIVERSARIO DE SU ASCENSION AL PONTIFICADO

CIUDAD VATICANA, febrero 12. (AP).—El Papa Pío XI observó hoy el décimo sexto aniversario de su coronación asistiendo a una misa en la Capilla Sixtina.

El Cardenal Juan Bautista Nasalli-Ricca, el más viejo de los cardenales nombrados por el actual Pontífice, celebró la Misa, a la que asistieron 29 cardenales, los miembros de la nobleza papal y los diplomáticos acreditados cerca de la Santa Sede.

Después de la Misa, el cardenal Januarius Granito Pignatelli di Belmonte felicitó al Papa Pío en nombre del Colegio de Cardenales.

El actual Pontífice fué coronado el 12 de febrero de 1922.

Durante el día se recibieron en la Santa Sede centenares de mensajes de felicitación, entre ellos uno del Rey Víctor Manuel de Italia.

COMENTARIOS DE LA GUERRA

12 DE FEBRERO DE 1938

La actualidad en la cruzada española, se concentró hoy en la provincia de Badajoz y en la zona de la lamea de la Serena a la Sierra Azebuche.

En nuestro croquis del [illegible] 7, señalamos los lugares que [illegible] ocupado las fuerzas nacionales que partieron de los sectores Granja de Torrehermosa y [illegible] rra de Grana. En aquella zona coronaron la Sierra de Azebuche las elevaciones en que se encuentra Peraleda de Zaucejo; pero hoy [illegible] ble nos sorprende con la noticia da Barcelona de que los nacionales han atacado por sorpresa al sur de Peraleda de Zaucejo a Zarza de la Serena. Salamanca nos informa que sus tropas se han apoderado al Sudeste de Don Benito, de los Pellos, Juncal, Montes Cabezos y cerrollo. Como se trata de nombres lugares, aunque se emplean tintos nombres, lo cierto es que la ofensiva que partió de Córdoba e internó en Badajoz, sigue su curso la cota número 848 ó Monte de Inés, ya ha quedado rebasado aunque nos informen en otro sentido desde Barcelona, de que ellos han rechazado como de costumbre el ataque nacionalista a El Colmenar la Nava, que no es otro lugar que lomas de la Nava, las que se encuentran al noroeste del Monte de Inés, que antes citamos.

Como para hacer presión en las posiciones de los rojos en tierras de Nava, es necesario dominar y ser dueños de Santa [illegible] de ahí que sin necesidad de [illegible] digan por lo claro, saquemos en consecuencia que también aquí han [illegible] tuado otra estratégica retirada.

Dueños los nacionalistas de las [illegible] turas o lomas de la Nava, [illegible] delante de sí por la derecha de la [illegible] rra del Cuervo, por el centro de [illegible] mas de las Perillas y por la izquierda la Sierra de Algallen; en esta [illegible] ción si el mando rojo no [illegible] aguantarlos, va a ocurrir otro [illegible] calabro de los de marca mayor.

El próximo empujón nacional en estos lugares, va dirigido contra Zalamea de la Serena, por el centro; contra Esparragosa de la Serena por la derecha y hacia Higuera de la Serena por la izquierda.

Con esta operación se cortaría la [illegible] rretera de Llerena a La Nava de Ricomalillo, que corre a través de todo el valle del Guadiana y [illegible] por los pueblos de Castuera, Puebla de Alcocer, Herrera del Duque y otra en la provincia de Toledo por Puerto del Rey.

Esta ruta tiene una extensión de [illegible] de Llerena a la Nava de Ricomalillo, de más de 200 kilómetros y la operación que está llevando a cabo el mando nacionalista la corta en los primeros 70 kilómetros y por lo veremos caer todo el frente rojo del sector de Cáceres y Badajoz.

No tendría nada de particular que [illegible] vuelva a suceder lo ocurrido en [illegible] Palomera, ya que no les sirvió de escarmiento lo acaecido en la campaña del norte.

Como ya hemos indicado al [illegible] rirnos a esta zona, el clima es [illegible] benigno que por Aragón y no tiene nada de particular que viéramos [illegible] tensificada esta campaña hasta [illegible] pujar a los rojos a la línea de Puebla Blanco a Almaden. Todo ello [illegible] rriría en elevaciones que no pasan de los 600 metros, que sabrán a gloria después de luchar como en el caso de Teruel, a más de mil metros en los lugares más confortables.

Como las operaciones han de continuar por este frente, dejamos para dentro de dos o tres días la publicación del croquis que ponga de manifiesto el terreno conquistado y la configuración del mismo.

De los frentes de Aragón, tanto el Bajo como del Alto, hoy no nos llega noticia alguna. Sin duda habrá sorpresas dentro de poco.

Cuando brille el sol, se precipitarán los acontecimientos.

El Alférez de Complemento

Señor M. Meneses Uriz.
Camagüey.

Recibí su carta fecha 10; agradezco sus frases y con relación a su solicitud de mapas de España, con esta fecha le doy su encargo a un amigo mío que le pondrá al corriente de lo que usted quiere.

La carta topográfica que por [illegible] se puede obtener es la de 1:1.400.000 que equivale a un centímetro por [illegible] kilómetros.

El Alférez

Las costas inglesas son azotadas por tremenda galerna

LONDRES, febrero 12. (AP.)—[illegible] tercera galerna en un mes azota las costas de la Gran Bretaña esta noche, amenazando a la navegación y causando víctimas y grandes pérdidas materiales.

Varios buques se encuentran en peligro y varias docenas están navegando a toda velocidad hacia los puertos a fin de escapar al viento que alcanza ya velocidad de ochenta millas por hora.

El destroyer inglés «Walrus», con 1.100 toneladas se encuentra al garete después de haber roto un remolque en el mar del Norte cerca de Scarborough. A bordo del barco se lamente hay cinco tripulantes.

Dos destroyers han sido despachados para que lo auxilien, pero se teme que no podrán llegar hasta el [illegible] del «Walrus» hasta mañana. Tiene se que el barco pueda ser lanzado contra las rocas esta noche.

Las ciudades costeras han sufrido enormes daños. Los árboles han sido rrumbados por el viento, han [illegible] muerte a dos personas.

El estado del mar ha impedido al vapor «Princess Astrid» que salió desde Dover a Ostende, con 265 pasajeros, entrar en el puerto belga. El barco recibió averías en uno de sus intentos.

Un bote salvavidas recogió a [illegible] personas que componían la tripulación del velero danés «Skjoldborg» de tres mástiles, que se encuentra en peligro frente a Northumberland.

Fechorías de una banda de forajidos en una aldea de Palestina

JERUSALEM, Palestina, febrero 12. (Havas.)—Dos muertos y [illegible] heridos fueron el resultado de las [illegible] chorías de una banda armada que penetró esta mañana en la aldea de Báfara, cerca de Natplus. La policía ha comenzado ya la persecución del grupo. Al mismo tiempo las autoridades superiores han ofrecido una gratificación de 4.750 libras esterlinas por la captura de 21 terroristas que son responsables de los últimos desórdenes habidos en la región.

Suscríbase al DIARIO DE LA MARINA por los teléfonos M-7911, M-7912 y M-7913, y por medio de sus agentes en todo el territorio nacional

M.E.C.D. 2016

SUPLEMENTO DIARIO EDICIÓN ROTOGRABADO

DIARIO DE LA MARINA

ACTUALIDAD NACIONAL E INTERNACIONAL

LA HABANA, DOMINGO, 13 DE FEBRERO DE 1938

MINIST. DO ESPAÑOL - SERVICIO NACIONAL DE PRENSA - HEMEROTECA

CUATRO generaciones de la familia real sueca, en este grupo. Sentados, de izquierda a derecha: la princesa Sybilla, con su hija menor la princesa Birgitta; el Rey Gustavo sosteniendo en sus rodillas a la princesa Margarita y la princesa heredera Luisa. Detrás: el príncipe Gustavo Adolfo, esposo de la princesa Sybilla y su padre, el príncipe heredero (Foto Wide)

EL AÑO NUEVO en Funchal.—Grandes fuegos artificiales y otros festejos se efectuaron en está isla portuguesa, para dar la bienvenida al 1938. La capital del grupo de islas lusitanas—frente a la costa de Africa—ofreció un aspecto pintoresco con este motivo (Foto Wide)

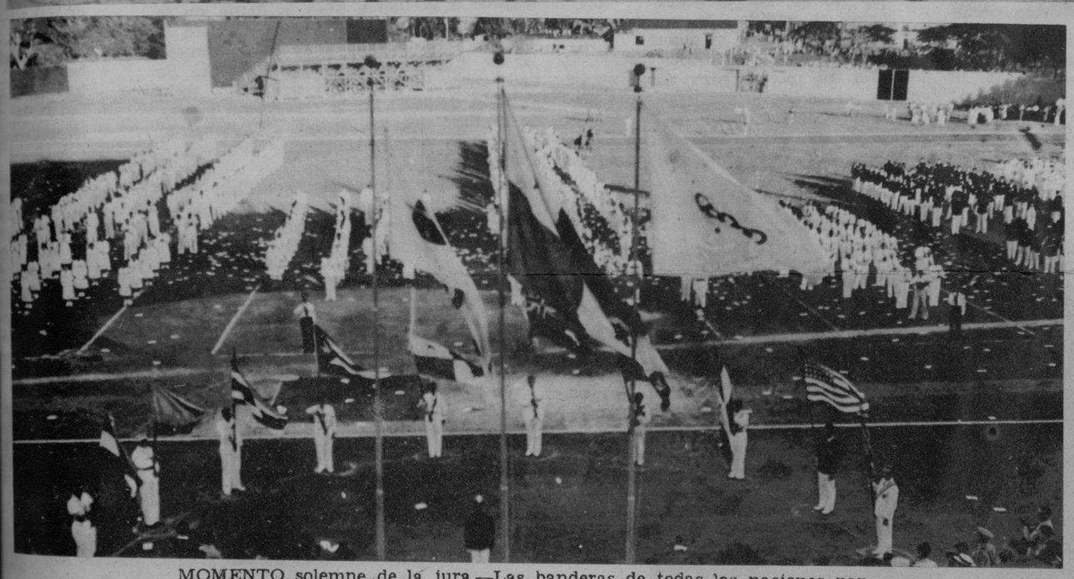

MOMENTO solemne de la jura.—Las banderas de todas las naciones participantes en los Juegos Olímpicos de Panamá, en los instantes en que los componentes de los equipos hacían su juramento (Foto D. M.)

BUSTER Keaton, antiguo actor de la pantalla, ahora director de películas, sorprendido con Mrs. Edith du Plessis en uno de los salones más famosos de Hollywood (Foto Wide)

UN ASPECTO del Congreso de Redactores Deportivos de Centro América y del Caribe, reunido en el Aula Magna de la Universidad de Panamá. Asistieron 84 delegaciones (Foto D. M.)

EN LOS JUEGOS Olímpicos. — He aquí el team de relevo femenino de Panamá, compuesto por Natalia Talbé, Hilda Villaverde, Adela Montilla y Nola Thorne (Foto D. M.)

UN GRUPO de compañeros cubanos que están actualmente en Panamá informando a sus respectivos periódicos el curso de los Juegos Olímpicos que se celebran actualmente en el Istmo. Entre ellos se distinguen nuestros colegas M. de la Reguera, Losada, La Villa y otros (Foto D. M.)

EL CAPITOLIO de San Juan de Puerto Rico.—Una bella foto del edificio donde se reune la Legislatura de la Isla hermana, terminado hace poco. Su costo asciende a cuatro millones de pesos, construído en mármol y es la edificación más importante de la vieja capital de San Juan (Foto Wide)

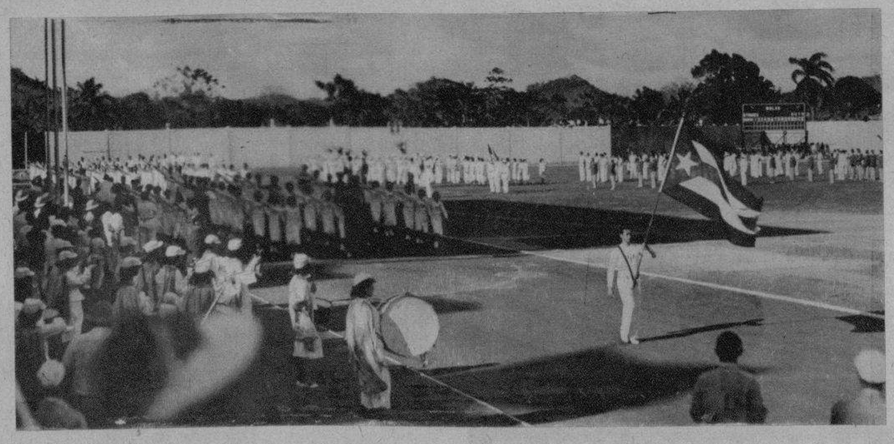

EL DESFILE inicial de los Juegos Olímpicos de Panamá.—Nuestro fotógrafo captó el instante en que, seguida del equipo cubano, desfilaba por el Stadium panameño, la bandera nacional (Foto D.)

M.E.C.D. 2016

DIARIO DE LA MARINA

PASION y agonía de un poeta

AL MARGEN DEL 102 ANIVERSARIO DEL POETA GUSTAVO ADOLFO BECQUER

POR MANUEL DE GONGORA

SEVILLA... Una tarde —postrimerías de abril—, corrida ya la mitad del siglo del quinqué, de las tertulias inocentes a base de charadas y acrósticos, agua azucarada con panales morenos y sonetos lapidarios y estremecidos, ingénuamente atormentados, «A una ingrata» o «A Favonio»...

La primavera, crecida ya, casi granada en plenitudes estivales—flores por doquiera, dondiegos y bogambillas, rosas y claveles, estrellas menudas y blancas de jazmines, gritos fanfarrones de geráneos, carne apretada y morena de mareantes biznagas—, presume ya de verano hecho y cuajado Son una bendición de Dios el parque de la Montpensier, y las riberas del muelle y los patizuelos de Triana y de Santa Cruz... Huele a azahar y a mujer, a novia y a clavo, a sangre fuerte y brava, a canela. Huele a cielo y a tierra a la vez, que éste es el olor de Sevilla.

¡Dios, y qué bonita y qué menudita va, taconeando el puente, aquella de los ojos de luto y el mantoncillo derribado airosamente sobre las curvas gemelas del busto berroqueño! Un galán cetrino—Manolo, Joseíto, Juan «el de los Gallos»—la piropeó al pasar, ladeando el pavero, hecha mieles el alma y brasa el deseo varonil.

Se está muriendo la tarde... y se está muriendo también algo más: ¿un enamorado?...; ¿un pensamiento?...; ¿un beso que no encuentra carne donde clavar su taladro de fuego?...

Algo muere, pero algo nace también; nacen: la noche azul y embrujada, una estrella verde, una magnolia que se ha abierto en plata tostada, un suspiro, un tintineo de oro sanluqueño—ámbar derretido, agua con sol—, en el cristal de un vaso, alto y cenceño, y quebradizo y leve como talle de mujer.

oOo

Calle arriba va un caballero. Por gala de tal, que no porque el primaveral ambiente lo precise, garzonea sobre sus hombros una larga capa. Tócale afelpado chisterón, que derriba graciosamente sobre la ceja. Al deshacer un momento el embozo, ha verdeado sobre lo blanco de una tapia el paño finísimo de una levita señoril. La línea, estrecha y ceñida, del entrabillado pantalón, remata sobre las losas en el inquieto azabache de un charol, demasiado magro y breve para ser varonil...

Va despacio el caballero y como en indiferente vagancia de melancólico.

¿Quién es?... Sigámosle.

¡Si al pasar por bajo la luz de aquella hornacina pudiéramos descubrirle!... Sí... Se ha destocado un instante la chistera y le hemos podido ver la cara. ¡Qué pálida y qué triste!; como de cera, casi de alabastro traslúcido... Centelléanle febrilmente los ojos grandes, soñadores, de dulce y apacible mirar, sin duda, cuando la fiebre no corra como ahora sus espuelas, sobre la carne atormentada y enferma de la enfermedad que no perdona. El bigote es breve, corta y rizosa la perilla romántica, la boca fina y bien dibujada, ni sensual ni desdeñosa, plegada más bien en un desmayado rictus de melancolía. La melena, profusa y rebelde, partida en raya al lado diestro, despeñada a la izquierda en encaracolados aladares sobre la otra menuda caracola de la oreja finísima... Toda la figura bien compuesta y garbosa, llena de señoril equilibrio, de elegancia nativa, de nobleza en el aire, de fragilidad casi femenina, en el talle delgado y quebradizo... Sí; era el que imaginábamos: es poeta, está enfermo de la enfermedad que no perdona, rico en versos, pobre y alcanzado siempre de blanca, borracho de luna y de ensueño, estremecido por un amor que presiente y que no llega, alma en insomnio constante, corazón que ya se va cansando de latir tan aprisa y tan en el vacío, amante de las ruinas y de las piedras viejas, sutil, dulce, blando, apasionado y dolorido puro y virgen en la soledad de su «castillo interior», resignado en la pena, desnudo de todo artificio, transparente, y claro y florecido de inocencia...

Sí; es el poeta amado de todas las mujeres, incomprendido —sarcasmo desgarrador— por la única que a él le hará padecer y acaso, acaso, morir... Tiene veintiocho años; contaba cinco cuando murió su padre; no había cumplido los diez al perder también a la que se desgarró las entrañas para encenderle la vida... No tiene más cariño que el de un hermano, mayor que él y como él visionario y artista. Nació aquí, en Sevilla, y se llama, con nombres de balada y de folletín a la moda, Gustavo Adolfo: Gustavo Adolfo Bécquer.

¿Qué hace, en qué se ocupa, qué pensamientos le hierven, qué hogueras le consumen?... Ayer se lo decía —casi llanto la voz— a las aguas de su nutricio Guadalquivir:

«Saeta que voladora
cruza, arroja al azar,
sin adivinarse dónde,
temblando, se clavará;
....
eso soy yo, que al acaso
cruzo el mundo, sin pensar
de dónde vengo, ni adónde
mis pasos me llevarán.

Pero el río no le hizo caso; siguió, lleno de majestad, su corriente, y el poeta se guardó estos versos en el bolsillo interior de su levita, sobre el lado del corazón. ¡Ay, habrá de guardarse así tantos!

Se entretuvo esta tarde, junto al muelle, en ver cómo la Tore del Oro jugaba a derretirse y quebrarse en la plata fugitiva del río. (Así se le va a él derritiendo y partiendo el alma en lo huidizo de unos días y unas noches que no le traen el amor con que sueña).

Pero la gritería de los marineros, cargadores, granujas y galopines, concluyó por enfadarle. Y ahora camina en busca de soledad y de silencio. De la alta, morena boca de la Giralda, han rebotado sobre el crepúsculo, como piñones de plata, ocho campanadas... Del Patio de Banderas llega frescura cándida y popular de un «matarilerile» infantil...

Vuelve a su casa el caballero Gustavo Adolfo... No, no saldrá esta noche; ¿para qué?... Afilará aún más su alma en la piedra de luz de unas rimas que le van llenando de centellas el pecho...

Al enfilar Placentines—ya el azul del cielo se ha ceñido chal y miriñaque de malva—, se ha cruzado con una mujer que camina frontera a sus pasos. ¿Una dama?... Sí, sí; desde luego: una dama. Pero es la mujer, la mujer esencia de feminidad, tentación fragante, abismo sin fondo, razón y perdón de una locura...

¡Qué herida de perfume, dijérase que caliente y moreno, ha abierto en el aire el cuchillo de su paso leve, ingrávido sembrador de armonías!... Gustavo Adolfo cierra un instante sus pupilas... Casi está a punto de desvanecerse...

«Los invisibles átomos del aire
en derredor palpitan y se inflaman;
el cielo se deshace en rayos de oro;
la tierra se estremece alborozada;
oigo flotando en olas de armonía
rumor de besos y batir de alas;
mis párpados se cierran... ¿Qué sucede?
—¡El el amor que pasa!»...

¡Y es verdad!; es el amor que ha pasado a su vera y ya le marcó con su hierro candente Ya no vivirá sino para esta quimera; día y noche—madrugadas inacabables, crepúsculos de fuego que le incendian en ascuas de calentura—recordará el instante:

«Te ví un punto, y, flotando ante mis (ojos,
la imagen de tus ojos se quedó,
como la mancha oscura, orlada en fuego,
que flota y ciega si se mira al sol.
....
Yo sé que hay fuegos fátuos que en la (noche
llevan al caminante a perecer;
yo me siento arastrado por tus ojos,
pero adónde me arrastran, no lo sé».

No, no lo sabe; no lo sabrá nunca, y este será su martirio... pero también su gloria y su inmortalidad. ¡Desdichado poeta...! Volvió sobre sus pasos... Ha seguido a la dama, pero la dama no se ha dado cuenta de que le rastreaban el camino y ha llegado a su casa: —encajes de hierro en la cancela, fuente de taza entre la azulejería del patio, recio aldabón de forja en la claveteada puerta de bruñido nogal—. Se le ha desvanecido a Gustavo Adolfo la visión: ¿Volverá a aparecérsele?...

Ante sus ojos—¡cómo le brillan bajo la luz de las primeras estrellas que se han encendido!—una fachada, azul de

[illegible]

para el alma que sufre y que no es dignamente comprendida!

Quemó su boca el ascua de sus labios; leyeron juntos un libro abierto sobre la falda de ella; rozaron en la mejilla del enamorado los rizos negros de aquella carita de Virgen macarena...

—«¿Comprendes ya que un poema
cabe en un verso?
Y ella respondió encendida:
¡Ya lo comprendo!»

Pero ella no comprende —desventurada— sino este amor fugaz del sentido. Es tempestuosa, inconstante. Ríe cuando él llora; llora estúpidamente, cuando él está contento y bendice a la vida...

Gustavo Adolfo lucha con su propia carne, cada vez más enferma y descaecida; y quiere apagar las voces—látigos de fuegos—con que su puro espíritu le flagela. ¡Y no puede...! Le hablan, le dicen, le cuentan, quieren desengañarle. ¿Y qué...? ¡Son tan bellos sus ojos y tan fina su cintura y tiene su piel rosicleres tan frescos y queman tan dulcemente sus labios! ¡Es imposible, imposible desechar esté hechizo y menos bajo el cielo de esta Sevilla de primavera, caliente y sensual, entre azahares y yerbaluisas, y coplas y rejas...! ¡Imposible! «¿A qué me lo decís?»—pregunta a sus amigos:

«¿A qué me lo decís?; lo sé; es mudable,
es altanera y vana y caprichosa...»

Y el poeta lucha en vano; hoy es un capricho, mañana una puerilidad enojosa, siempre una incomprensión o una coquetería que le mortifica porque tiene el alma y los nervios a flor de piel... ¡No, no acaban de compenetrarse! ¡Ni de entenderse siquiera...! ¡Es imposible...!

Y Gustavo Adolfo vuelve a llorar, pero como lloran los hombres: con dignidad... ¡Y con rabia! ¡Y con orgullo!

«Tú eras el huracán y yo la alta
torre que desafía su poder:
¡tenías que estrellarte o abatirme!...
¡No pudo ser!...»

Mas, a pesar de esto, aún duda: «¡es tan hermosa —piensa— es tan hermosa...!»

Y corre de nuevo hacia ella, a cada instante más loco, cada vez también más pálido y más enfebrecido. ¡Si ella quisiera...! ¿Y por qué no...? El la perdonaría... Está dispuesto a todo; ¿cómo no ha de estarlo, si le ha entregado la vida...? ¡Sí, perdonar, perdonar!:

«Si de nuestros agravios en un libro
se escribiese la historia
y se borrase en nuestras almas cuanto
se borrase en sus hojas;
te quiero tanto aún, dejó en mi pecho
tu amor huellas tan hondas,
que sólo con que tú borrases una...
¡las borraba yo todas!»

oOo

Han corrido más días entre los días... Ya van pasando seis sin que se abra el balcón de las campanillas azules. ¿Estará enferma? ¿Cómo, si es así, no me avisa...? Muriéndome estoy yo y heme aquí, sin que nada me detenga. Y es ya octubre, están cayendo las hojas y hace frío... Volveré más tarde... Acaso salga para ir a rezarle al Señor de San Lorenzo o a «aquella que está en San Gil...» Sí, será mejor...

Pero no vuelve. Se encontró en la Campana a un amigo—¿por qué permitió Dios que se lo encontrara...? Era anochecido... No quiso creerle... ¡y le creyó...! ¡Vete en paz, buen amigo!: me has clavado un puñal de muerte, pero vete en paz...

«Cuando me lo contaron, sentí el frío
de una hoja de acero en las entrañas;
me apoyé contra el muro y un instante
la conciencia perdí de donde estaba.
Cayó sobre mi espíritu la noche;
en ira y en piedad se anegó el alma...
¡Y entonces comprendí por qué se llora
y entonces comprendí por qué se mata!
Pasó la nube del dolor... Con pena
logré balbucear breves palabras...
¿Quién me dió la noticia? Un fiel amigo...
¡Me hacía un gran favor! ...¡Le dí las (gracias!

oOo

Ya está de nuevo Gustavo Adolfo en su zaquizamí de poeta y de pobre—que es decir en dos hermosas palabras un solo dolor verdadero... ¿Cómo podrá resistir este golpe?

Para él tañen ahora a agonía las campanas de la Giralda... ¡Ven, sueño, ven; y si has de ser aquél del que no se despierta nunca, mejor!... El sueño se ríe de su ansiedad... «¡No dormirás, no dormirás!», le gritan las sombras del cuartucho... Ha crujido la madera de la consola, como si quisiera decirle: «aquí estoy yo, y eso que sólo soy materia, para acompañarte en tu congoja».

Ni la frescura de la almohada, ni el airecillo afilado del amanecer, logran serenar su fiebre ni aventarle el tamo sucio y negro de su pesadilla... Tercer llanto—tercera caída del poeta en su viacrucis—:

«Dejé la luz a un lado y en el borde
de la revuelta cama me senté,
mudo, sombrío, la pupila inmóvil
clavada en la pared.
¿Qué tiempo estuve así? No sé; al dejarme
la embriaguez horrible del dolor,
expiraba la luz y en mis balcones
reía el sol.
Ni sé tampoco en tan terribles horas
en qué pensaba o qué pasó por mí;
sólo recuerdo que lloré y maldije
y que en aquella noche envejecí...»

¡Cuántas cosas, qué de recuerdos le han venido a la imaginación! ¿Recuerdos? ¡Y presentimientos que ahora son certidumbres! Ya lo sospechaba..., ya se lo dijo un día, en que ella se le rió al oírle y comentó: «¡estás loco y por eso eres poeta!»:

«En la clave del arco mal seguro
cuyas piedras el tiempo enrojeció,
obra de cincel rudo, campeaba
el gótico blasón.
Penacho de su yelmo de granito,
la hiedra que colgaba en derredor
daba sombra al escudo en que una mano
tenía un corazón.
A contemplarle en la desierta plaza
nos paramos los dos:
y «ése—me dijo—es el cabal emblema
de mi constante amor».
¡Ay!; es verdad lo que me dijo entonces;
verdad que el corazón
lo llevará en la mano... en cualquier parte
¡pero en el pecho, no!»

Quiere darse al olvido, reír... ¡Propósitos pueriles!... Corre, va y viene, entra y sale, tratando, en vano, de pescar con cebo de falsas alegrías, aunque sean menudos pececillos de aturdimiento. ¡Es inútil! ¡Ella, ella siempre!

Será mejor poner tierra de por medio. ¡Huir, huir!... ¡Adiós, Sevilla! ¡Ni aún creo que me quedará el consuelo de que tu tierra cubra esta podre de mi barro enfermo! Moriré lejos de tí, pero bendiciéndote y besándote. ¡Adiós, Sevilla!

¡Ilusiones de mi alma, adiós para siempre!

oOo

La Corte de las Españas. Otras gentes. Otro cielo con menos luz. Allí, al menos, tenía la caricia del sol y de las flores...

Un destinillo... ¡Bah!, ¿y qué?... El hambre de siempre, más dura y penosa, porque no tengo panes de amor que provean a mi sustento. El vientre, seco y arrugado, de otro invierno, acaba de parir una nueva primavera. ¿Como aquélla?... ¡Ay, no!; como aquélla no volverá a florecer ninguna. ¡Ay, mi Sevilla; cómo estarás de dorada y de transparente! ¡Ay, aquel balcón de las campanillas azules!... ¡No puedo más, vida!... ¡Me entrego a tí sin condiciones, muerte reparadora y caritativa!... ¡Cómo estarás, Sevilla, cómo estarás!... ¡Todo en tí habrá florecido... y yo me estoy muriendo!...

¡Adiós, casa blanquiazul de cal y de luna, adiós, aldabón de forja, al que se aferró tantas noches—peregrino de besos—mi corazón con calentura; adiós, adiós, vida; adiós tú, mujer, adiós todo!...

Ahora estarán rebotando de la boca morena de la Giralda los ocho piñones blancos de ocho campanadas de crepúsculo primaveral... Las golondrinas nuevas estarán rubricando con negros trinos el pliego azul de tu cielo, Sevilla, madre mía... ¡Ay, Giralda, ay balcón, ay primavera, ay, flores de los jardines de la infanta!... ¡Poyotes del muelle, Torre del Oro, frescura infantil que subía al cielo desde el florido rectángulo del Patio de Banderas!... ¡Ay tú, tú, mujer, que me matas!... ¡Ay de mí, ay de ti, ay de todo!...

«Volverán las oscuras golondrinas
en tu balcón sus nidos a colgar...»

oOo

Hace frío: la primavera de Madrid no és como la de Sevilla... Estoy tiritando... Se ha consumido la bujía que me alumbraba... Se secó la tinta en el tintero... ¡Y esta tos, esta tos!... He tenido que dejar la pluma... Estoy llorando... ¡Ay, mujer lejana, aún podría cantarte más versos... Pero... ¿para qué?...

DR. CABRERA
San Miguel No. 116. Telf. M-1885
EXCLUSIVAMENTE RADIOGRAFIAS y CANCER.—RADIOGRAFIAS A DOMICILIO, RADIOTERAPIA, RADIUM.

Dr. Valdés Anciano
M-1794. PRADO No. 20.
Exclusivamente enfermedades Nerviosas y Mentales.

¡Todo Su Cutis Resplandece Juventud!
Sea usted tan hermosa... por su cara como por su cuerpo
Cada mañana y cada noche dése masaje con la rica espuma del jabón Palmolive en la cara y el cuello.
El espejo le revelará un cutis más bello, terso y suave...
Igualmente, en su baño diario, frote todo su cuerpo con la espuma cremosa del Palmolive...
Sienta cómo la mezcla secreta de los balsámicos aceites de oliva y palma, con que está hecho el jabón Palmolive, vigoriza su piel, dejándola limpia, fresca y juvenil.
Y cada semana, dése un shampoo con Palmolive. Combate la caspa y deja el pelo limpio, suave... lustroso como la seda.
Las Bandas negras del Jabón Palmolive, de 7 y 5 centavos, se canjean por Bonos para el "Concurso del Millón"
PALMOLIVE 7¢ Y 5¢
PR-25
SINTONICE LA CADENA CRUSELLAS

JORGE VI de Inglaterra hablando con el piloto que guió el aparato a bordo del cual el monarca británico inspeccionó la flotilla de aviones del campo de aviación de Cronwell (F. Wide)

UN BOTE guardacosta fué arrojado a la costa de St. Ives, en Cornwall (Inglaterra). Este bote participó en el rescate de los tripulantes del buque panameño «Alba» que fué arrojado contra aquellas playas el 31 del pasado enero. Treinta y un hombres del «Alba» fueron rescatados (Foto Wide)

PERMANENTES CROQUINOL
Créalo o no lo crea en 'LA PARISIEN' $1.00
AMISTAD 58 entre Neptuno y San Miguel.
Teléfono M-7329.

DIENTES BLANCOS
...ALIENTO PERFUMADO
¡CUANTA atracción encierra una sonrisa femenina al mostrar dos hileras de dientes blancos y brillantes.
Obtenga usted esos atractivos... esa sonrisa cautivadora... practicando diariamente el nuevo método Colgate que da los 5 sorprendentes resultados que ilustramos.
EL METODO COLGATE:
Diariamente, por la mañana y por la noche, cepíllese con la Crema Dental Colgate las encías y los dientes superiores, de arriba hacia abajo - las encías y los dientes inferiores, de abajo hacia arriba. Luego, ponga en su lengua un centímetro de Crema Dental Colgate y disuélvala con un sorbo de agua. Lávese la boca con este líquido, haciéndolo pasar por entre sus dientes. Termínese enjuagándose la boca con agua limpia.
Si usted prefiere el polvo dental - similar al que usan los dentistas - use el Polvo Dental Colgate Antiséptico
POLVO DENTAL COLGATE ANTISÉPTICO 10 y 20¢
CREMA DENTAL COLGATE 5-10-20 y 35¢
Las tapitas de la Crema Dental Colgate representan una for...
Cámbielas por Bonos para los Concursos del Jabón Can...

EVITE GASTOS Y CONTRATIEMPOS... GRATIS
Exide Servicio de Acumuladores
CUANDO ES EXIDE... ARRANCA
Un examen periódico de su batería, por especialistas, aumentará su duración y economizará dinero y molestias. Proporcionamos SERVICIO GRATIS para TODA MARCA.
Cía Nacional de Acumuladores, S. A. San Lázaro 77, Habana. Teléfono: M-1524.
The Electric Storage Battery Co., Philadelphia, E. U. A. 148

BROMO-SELTZER
QUITA ENSEGUIDA DOLORES DE CABEZA Y NEURALGICOS.
ENTONA EL ESTOMAGO
GRANULADO EFERVESCENTE DE SABOR AGRADABLE.
EN TODAS LAS FARMACIAS

DIENTES-BLANCOS
ENCIAS-FUERTES
ALIENTO-AGRADABLE
BOCA-SANA
SONRISA-DE-SATISFACCION
FACIL DE OBTENER TODO ESTO USANDO PASTA "MERCUROCROMO"
EL DENTIFRICO INIMITABLE.
Pasta MERCUROCROMO
INVENTADA EN CUBA
BELASCOAIN. 215. HABANA

Fotos grandes con la pequeña KODAK Bantam
Miniatura en tamaño y en precio, la Kodak Bantam se adapta literal y económicamente a todos los bolsillos. Y tomar instantáneas con esta Kodak es tan fácil como apretar un botón primero, el disparador luego. Sencilla y elegante además, ha de «encantar» la Bantam, como puede verse donde se encuentre el letrero KODAKS.
La Kodak Bantam emplea Película Panatómica Kodak, para 8 exposiciones de 28 por 40 mm... y para fotos grandes a precios razonables
KODAK CUBANA LTD. Neptuno 236 Habana.

BOB FELLER, el pitcher más sensacional de Cleveland (Ohio), habla sobre base ball con dos de sus más grandes admiradores: J. W. McMahon (izquierda) y Charles J. Fix (derecha), ambos pastores de Iowa (Foto Wide)

TENGA ESE Genuino Chic PARISIÉN
¿Qué es lo que hace tan atrayente —irresistiblemente atrayente—a la mujer parisién? Usted lo sabrá cuando vea relucir su rostro con la tersura y suavidad única, primorosa, que le da NIKITA—el polvo facial parisién de Lesquendieu—y cuando note que sus labios, con el creyón Mignón, adquieren colorido vívido y frescor de rosa—encantos que atraen y seducen. El creyón viene en dos tamaños: Mignón (grande) y Mignonette (pequeño) y en varios Tonos.
POLVOS NIKITA
CREYONES MIGNON y MIGNONETTE
de Lesquendieu
·PARIS·

LA REINA Isabel de la Gran Bretaña y las princesas Isabel y Margarita Rosa, momentos después de descender del tren que las condujo a Londres, después de pasar una temporada en Sandrinhouse. El Rey también está en el carruaje, pero no se le ve (Foto Wide World)

M.E.C.D. 2016

"¡MI VIDA ES UN MARTIRIO!"

No como, ni bebo ni duermo . . . ¡porque el estómago no me deja en paz! . . .

¡Cuántas veces no hemos escuchado la misma queja! . . . Y, es que la indigestión, dolores gástricos, náuseas y mareos—que son consecuencia de la excesiva acidez estomacal—nos tienen esclavizados.

Para combatir estos malestares tan generalizados, la ciencia moderna nos acaba de dar BiSoDoL, el antiácido digestivo de efecto rápido y comprobado, que es alcalizante, asienta el estómago y regulariza sin irritar.

Una cucharada en medio vaso de agua proporciona alivio casi inmediato.

Durante el embarazo, BiSoDoL alivia el malestar provocado por las náuseas y vómitos.

Para el embotamiento y fatiga de los excesos, BiSoDoL *reanima porque alivia, entona el sistema, y purifica el aliento.*

BiSoDoL

EL ANTIÁCIDO-DIGESTIVO MODERNO Y COMPROBADO

B40-1

AYUDE A SU DENTISTA A QUE LE PROTEJA SU DENTADURA

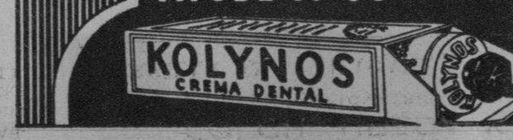

usel CREMA DENTAL **KOLYNOS**

LOS DIBUJANTES cubanos, muy estimados compañeros Silvio, Alonso, Roseñada, Hercar y Vergara, obsequiaron una comida a los empresarios cinematográficos cubanos, con motivo de la entrega de diplomas concernientes a los mejores cartones cómicos exhibidos durante el pasado año. En estas dos fotos: un detalle de la comida, y nuestro compañero Sánchez Arcilla (junto a uno de los diplomas entregados) dirigió un discurso (Foto D.)

LLEGO en la mañana de ayer a la Habana, la señora Graciela Párraga, viuda de Maduro, dama de la sociedad habanera que acaba de triunfar por su arte magnífico en New York, donde ofreció interesantes conciertos (Foto D. M.)

El Comité Ejecutivo del Distrito Nacional,

de la ciudad de Managua, que tengo la honra de ... edez, aprovecha muy complacido la visita que hace a esta capital el Señor ... Lugo Viña, ... Panamericano de Municipios, para dirigir por el digno medio de este alto ... un efusivo y cordial saludo al Señor Alcalde de la Habana, a su Ilustre ... y a todo el pueblo de esa noble, bella y próspera ciudad, hermana de las nuestras.

Por medio del Señor Presidente de la Comisión Nacional ... este Municipio tiene especial y viva complacencia en significar al ... Habana y a todo el pueblo de Cuba en general, el agrado con que ha visto la ... del Señor de Lugo Viña en esta ciudad, habiendo acordado declararle ... de Honor, rindiéndole toda la cordial y sincera simpatía que merece ... Habana y su digno representante. Por medio de él hacemos ... a esa ciudad y a su Honorable Corporación Municipal el constante ... vivo sentimiento de profunda confraternidad y el ideal inviolable ... más acendrado.

Y aprovechamos gustosísimos esta feliz circunstancia para quedar de Uds. muy cordialmente ...

Comité Ejecutivo del Distrito Nacional

... Presidente.

Managua, D.N., 24 de diciembre de 19...

El Secretario.

EL COMITE Ejecutivo del Distrito Federal de la ciudad de Managua (Rep. de Nicaragua), acaba de remitir al Ayuntamiento de la Habana un diploma de honor relacionado con la gestión hecha por el malogrado señor Ruy de Lugo Viña en relación con el próximo Congreso Panamericano de Municipios. He aquí una reproducción exacta del documento (F. D.)

ALUMNOS del Colegio de Nuestra Señora de Lo... des, de la Víbora, momentos después de recibir ... primera comunión. Un grupo distinguido de da... y caballeros rodea a los pequeñuelos (Foto D. M.)

EL PUBLICO congregado a las puertas de la iglesia parroquial de Bejucal, espera la entrada del Santísimo Sacramento, que recorrió las calles de dicho pueblo, con motivo de la excursión realizada por los franciscanos (Foto D. M.)

UN GRUPO compuesto por los empleados de la Playa de Marianao, que han sido uniformados recientemente. Junto a ellos, su jefe el señor José A. Cubría, quien, por instrucciones del Administrador señor César Cano, realiza una labor encomiástica en aquella playa (Foto D. M.)

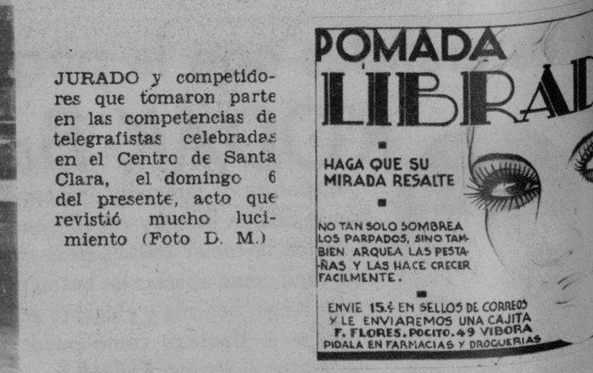

JURADO y competidores que tomaron parte en las competencias de telegrafistas celebradas en el Centro de Santa Clara, el domingo 6 del presente, acto que revistió mucho lucimiento (Foto D. M.)

DR. SOLANO GRIMAL
O-REILLY 49. Dptos. 605-9
Teléfono: A5-2862.

----- ASMA -----
EXCLUSIVAMENTE

ACEITE VEGETAL PETROLIZADO DE Koken

EXTIRPA LA CASPA, ONDULA Y HERMOSEA EL PELO EVITANDO SU CAIDA.

VEINTE AÑOS DE EXITO CRECIENTE

Sobrinos de Nazábal MURALLA 70

casimir inglés "Petronio"

ELEGANCIA Y CALIDAD

pídalo a su sastre

"OPTICA FOLCH"
CIENTIFICO EXAMEN DE LA VISTA
FOLCH, UBEDA Y CIA.
OPTOMETRISTAS
O'REILLY 92 HABANA TEL. M-3000

POMADA LIBRADA

HAGA QUE SU MIRADA RESALTE

NO TAN SOLO SOMBREA LOS PARPADOS, SINO TAMBIEN ARQUEA LAS PESTAÑAS Y LAS HACE CRECER FACILMENTE.

ENVIE 15¢ EN SELLOS DE CORREOS Y LE ENVIAREMOS UNA CAJITA
F. FLORES, POCITO, 49 VIBORA
PIDALA EN FARMACIAS Y DROGUERIAS

EVITE la CASPA
PEINANDOSE CON
"LA BELLE LATINE"
DE VENTA: EN FARMACIAS, SEDERIAS Y VIDRIERAS

M.E.C.D. 2016